

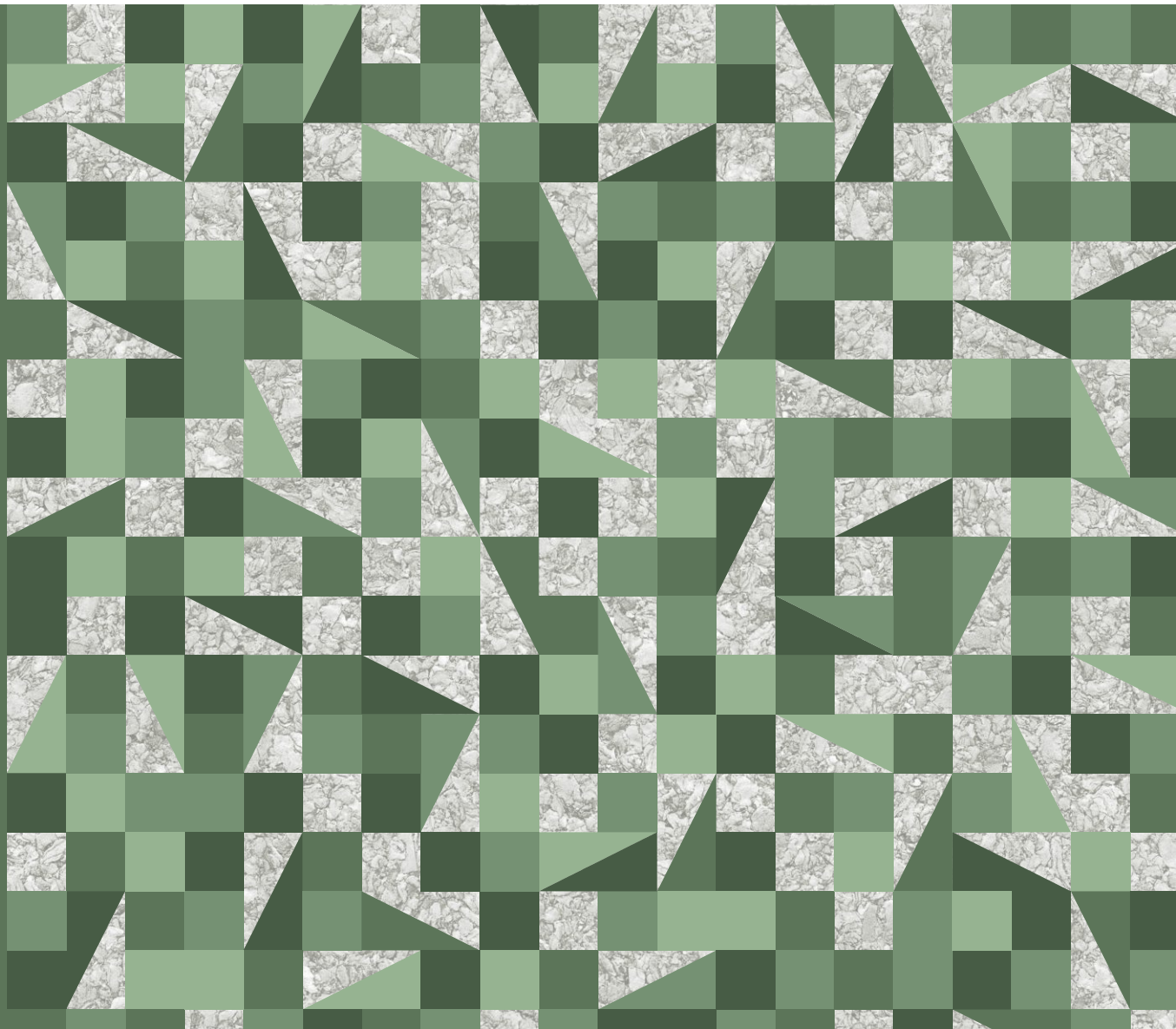

BANCO DE PORTUGAL
EUROSISTEMA

Boletim Oficial

5 | 2017 Suplemento



BOLETIM OFICIAL

5 | 2017 SUPLEMENTO



BOLETIM OFICIAL | Normas e Informações 5 | 2017 Suplemento • Banco de Portugal Av. Almirante Reis, 71 – 2.º |
1150-012 Lisboa • www.bportugal.pt • Edição Departamento de Serviços de Apoio | Núcleo de Documentação e
Biblioteca • ISSN 2182-1720 (*online*)

Fotografia da capa "Cortinas" 2012 • Intervenção artística na antiga igreja de S. Julião • Fernanda Fragateiro • Pintura
manual sobre seda • Dimensões variadas

Índice

Apresentação

INSTRUÇÕES

Instrução n.º 8/2017

Apresentação

O *Boletim Oficial* do Banco de Portugal, previsto no n.º 3 do artigo 59.º da sua Lei Orgânica, em formato eletrónico a partir de janeiro de 2012, tem como objetivo divulgar os diplomas normativos designados por Instruções, produzidos no exercício da sua competência regulamentar.

Acessoriamente, esta publicação reúne e disponibiliza os Avisos do Banco de Portugal (sempre publicados no *Diário da República*), as Cartas Circulares tidas como relevantes, bem como outras informações.

A sua periodicidade é mensal, sendo disponibilizado ao dia 15 de cada mês ou no primeiro dia útil seguinte, em www.bportugal.pt. Excecionalmente serão publicados suplementos sempre que o caráter urgente de Instruções o justifique.

Para além do *Boletim Oficial*, o Banco de Portugal disponibiliza um *Manual de Instruções*, constituído pela totalidade das Instruções em vigor, consultável em Legislação e Normas - SIBAP.

O *Boletim Oficial* eletrónico contém:

- **Instruções**

Atos regulamentares do Banco de Portugal designados por Instruções, numeradas sequencialmente dentro do ano a que respeitam, classificadas tematicamente.

- **Avisos do Banco de Portugal**

Publicados em *Diário da República*.

- **Cartas Circulares**

Emitidas pelo Banco de Portugal e que, apesar do seu conteúdo não normativo, se entende dever ser objeto de divulgação alargada.

- **Informações**

Selecionadas e cujo conteúdo justifica a sua inclusão no Boletim, numa perspetiva de compilação e difusão mais generalizada, designadamente:

- Comunicados do Banco de Portugal e do Banco Central Europeu;
- Lista das Instituições de Crédito, Sociedades Financeiras, Instituições de Pagamento e Instituições de Moeda Eletrónica registadas no Banco de Portugal;
- Seleção de referências e resumos de legislação nacional e comunitária respeitante a matérias que se relacionam com a atividade das Instituições sujeitas à supervisão do Banco de Portugal.





INSTRUÇÕES



Temas
Supervisão :: Supervisão Comportamental

Índice

Texto da Instrução

Texto da Instrução

Assunto: Divulgação de taxas máximas aplicáveis aos contratos de crédito aos consumidores no 3.º trimestre de 2017

O Decreto-Lei n.º 133/2009, de 2 de junho, que transpõe para a ordem jurídica interna a Diretiva n.º 2008/48/CE, de 23 de abril, relativa a contratos de crédito aos consumidores, estabeleceu o regime de taxas máximas aplicáveis a estes contratos.

De acordo com o artigo 28.º do Decreto-Lei n.º 133/2009, com as alterações introduzidas pelo Decreto-Lei n.º 42-A/2013, de 28 de março, as taxas máximas para cada tipo de crédito são determinadas com base nas Taxas Anuais de Encargos Efetivas Globais (TAEG) médias praticadas no mercado pelas instituições de crédito no trimestre anterior, acrescidas de um quarto. Adicionalmente, a taxa máxima de qualquer tipo de crédito não pode exceder a TAEG média da totalidade do mercado do crédito aos consumidores, acrescida de 50%. Aplicando o critério definido na lei, o Banco de Portugal divulga trimestralmente as taxas máximas para os diferentes tipos de crédito, para aplicação aos contratos a celebrar no trimestre seguinte.

As taxas definidas na presente Instrução constituem limites máximos aos encargos que podem ser contratados em cada tipo de contrato de crédito, não podendo, em caso algum, ser referidas como “taxas legais”. A liberdade de contratação de condições de financiamento mantém-se, com a única exceção do cumprimento destes limites.

Assim, no uso da competência que lhe é atribuída pelo artigo 17.º da sua Lei Orgânica e pelo artigo 28.º do Decreto-Lei n.º 133/2009, de 2 de junho, na sua redação atual, o Banco de Portugal determina o seguinte:

1. Os contratos de crédito aos consumidores, celebrados no âmbito do Decreto-Lei n.º 133/2009, deverão observar o regime de taxas máximas definido no artigo 28.º.

2. No 3.º trimestre de 2017, vigoram, para cada tipo de contrato de crédito, as taxas máximas constantes dos quadros abaixo:

3.º trimestre de 2017		TAEG máxima
Crédito Pessoal	Finalidade Educação, Saúde, Energias Renováveis e Loc. Financeira de Equipamentos	5,5%
	Outros Créditos Pessoais (sem fin. específica, lar, consolidado e outras finalidades)	14,1%
Crédito Automóvel	Locação Financeira ou ALD: novos	5,3%
	Locação Financeira ou ALD: usados	6,7%
	Com reserva de propriedade e outros: novos	9,8%
	Com reserva de propriedade e outros: usados	12,3%
Cartões de Crédito, Linhas de Crédito, Contas Correntes Bancárias e Facilidades de Descoberto		16,4%

3.º trimestre de 2017		TAN máxima
Ultrapassagens de crédito		16,4%

3. Os tipos de contrato de crédito constantes dos quadros anteriores têm correspondência com as categorias de crédito definidas na Instrução n.º 14/2013, exceto as ultrapassagens de crédito que estão definidas no Decreto-Lei n.º 133/2009.
4. Esta Instrução entra em vigor no dia 1 de julho de 2017.

