BOLETIM ESTATÍSTICO

STATISTICAL BULLETIN

9|2011

Lisboa, 2011

Disponível em
www.bportugal.pt
Publicações Estatísticas

Banco de Portugal
EUROSISTEMA

Banco de Portugal

Departamento de Estatística

Edifício Adamastor, Torre A

Av. D. João II, Lote 1.12.02

1990-204 Lisboa

Distribuição

Departamento de Serviços de Apoio

Av. Almirante Reis, 71/2º

1150-012 Lisboa

Impressão e Acabamento

RIP - Artes Gráficas

Tiragem

250 exemplares

Depósito Legal nº 86640/95

ISSN 0872-9751 (impresso)

ISSN 2182-0538 (on-line)

|ESTATÍSTICAS|
online
BPstat

Acesso online através da Internet à Base de Dados Estatística Interactiva do Banco de Portugal

O BPstat | Estatísticas online | corresponde a um sistema de acesso online através da Internet à Base de Dados Estatística Interactiva do Banco de Portugal, possibilitando a difusão de estatísticas relevantes sobre a economia portuguesa, estando disponível em versão portuguesa e inglesa.

O seu objectivo principal consiste em facultar um acesso fácil e célere às séries estatísticas produzidas pelo Banco de Portugal e às principais estatísticas e indicadores económicos da responsabilidade de outras instituições.

Este serviço disponibiliza, além de um conjunto alargado de informação estatística (dados e metainformação), diversas funcionalidades que permitem aos utilizadores personalizar e utilizar este sistema de uma forma interactiva.

O acesso ao BPstat | Estatísticas online | pode ser efectuado através da página principal do sítio do Banco de Portugal na Internet www.bportugal.pt ou, de uma forma mais directa, através do endereço Web http://apl1.bportugal.pt/estatisticasweb.

A informação estatística encontra-se acessível sob duas formas: séries cronológicas e exploração multidimensional.

A vertente cronológica disponibiliza a informação estatística de uma forma estruturada a partir de uma árvore de domínios estatísticos.

A vertente multidimensional disponibiliza a informação estatística cruzando as diversas dimensões de análise dos domínios estatísticos.

Todos os domínios estatísticos estão disponíveis na vertente cronológica e na vertente multidimensional, sendo que, pela sua natureza, esta última permite uma exploração mais detalhada dos dados estatísticos.

Os utilizadores podem aceder a quadros predefinidos ou construir os seus próprios quadros, podendo para cada domínio seleccionar as dimensões pretendidas (por exemplo: tipo de operação, sector de actividade económica, sector institucional e território) e, dentro de cada uma das dimensões, os respectivos membros (por exemplo: França e Espanha na dimensão território). Os dados podem ser visualizados sob a forma de gráficos na vertente multidimensional, podendo proceder-se à respectiva impressão ou, ainda, efectuar a exportação dos quadros e da metainformação associada para uma folha de cálculo.

Os utilizadores podem guardar e aceder a quadros estatísticos que tenham sido previamente construídos, através da funcionalidade "Favoritos". Tal permite, nos acessos posteriormente efectuados, visualizar de forma imediata as actualizações das estatísticas seleccionadas. É ainda possível criar "Alertas", o que permite a recepção de um aviso através de e-mail de todas as actualizações sobre a informação escolhida pelo utilizador.

O registo é necessário para beneficiar destas funcionalidades. Após o registo as mesmas ficam disponíveis através da opção "Área pessoal" na barra superior.

Para qualquer esclarecimento adicional sobre a utilização deste serviço do Banco de Portugal poderá recorrer aos seguintes contactos: e-mail: estatisticas.online@bportugal.pt ou telefone: +351 21 893 1320.

Internet online access to the Banco de Portugal Statistical Interactive Database

BPstat Statistics online is an Internet online access to the Banco de Portugal Statistical Interactive Database, providing relevant statistical information about the Portuguese economy, available on the Banco de Portugal: www.bportugal.pt.

The main purpose of this web-based information service is to make available an easy and quick access to the statistics compiled by Banco de Portugal, as well as to the statistics and economic indicators compiled by other institutions.

This service provides not only a wide range of statistical information (data and metadata), but there are also functionalities enabling personalised and interactive use of the system.

Statistical information is available in two formats: time series analysis and multidimensional analysis.

The time series analysis approach offers the possibility of exploring the data of the statistical domains organised in hierarchical structures.

The multidimensional analysis enables the possibility of combining several dimensions of the statistical domains.

All the statistical domains are available in the Time series and in the multidimensional components. However, by its nature, the last allows a more detailed exploration of the statistical data.

In the multidimensional analysis, users may access predefined tables or proceed to the construction of personalised tables. It is possible for each domain to select the dimensions for analysis (i.e., Data Type, Resident Economic Activity, Institutional Sector and Territory) and, for each dimension, the respective members (i.e., France and Spain in the dimension Territory). Data may be visualised as a chart, printed or exported to a spreadsheet (data and/or metadata).

Users may save personalised statistical tables for future access via the "Favourites" option. This functionality leads to the immediate visualization of the selected statistical series duly updated. It is also possible to create "Alerts" messages, allowing the users to be notified by e-mail of updates relating to the subscribed data.

Access to the functionalities "Favourites" and "Alerts" requires registration. After registration, these functionalities become available under the option "Personal area" on the upper bar.

For further information please read the Help or contact us via the e-mail address estatisticas.online@bportugal.pt, or via the phone number: +351 21 893 1320.

Notas aos Quadros

Os quadros apresentados no Boletim Estatístico incluem dois tipos de notas:

- Notas identificadas por letras, cujo texto informativo é apresentado nas "Notas explicativas", constantes do Capítulo K.
- Notas identificadas por números ou outros símbolos, cujo texto informativo é apresentado no final do próprio quadro.

Notes in the Tables

There are two types of notes to the tables in the Statistical Bulletin:

- *Notes identified by letters, and these will be found in the "Explanatory notes" in Chapter K.*
- *Notes identified by figures or other characters, and these will be found at the bottom of the table.*

Special Data Dissemination Standard

Em Abril de 1996 o Fundo Monetário Internacional (FMI) criou o 'Special Data Dissemination Standard' (SDDS) visando reforçar a transparência, integridade, actualidade e qualidade da informação estatística. No âmbito do SDDS é disponibilizada informação sobre: dados macroeconómicos; política de divulgação ao público; política de revisões e metodologias subjacentes à preparação da informação estatística.

Portugal aderiu ao SDDS em Outubro de 1998, podendo ser consultada a informação relativa a Portugal no 'Dissemination Standard Bulletin Board' (DSBB) do FMI, acessível na Internet - http://dsbb.imf.org.

Em articulação com o calendário de divulgação estabelecido no SDDS, igualmente disponível no referido endereço da Internet, o Banco de Portugal publica, em primeira mão, na Internet - www.bportugal.pt - as relevantes estatísticas sobre Contas da Administrações Públicas - Contas Financeiras, Contas da Administração Central - Financiamento, Contas do Sector Bancário e do Banco de Portugal, Taxas de Juro, Balança de Pagamentos, Posição de Investimento Internacional, Reservas Internacionais e Dívida Externa.

A informação estatística abrangida pelo SDDS, relativa a Portugal, é compilada pelo Ministério das Finanças, pelo Instituto Nacional de Estatística, pela Euronext Lisboa e pelo Banco de Portugal.

Special Data Dissemination Standard

In April 1996, the International Monetary Fund (IMF) created the Special Data Dissemination Standard(SDDS) with the objective of improving the dissemination of reliable, comprehensive and timely economic, financial and socio-demographic data. The SDDS provides information on macroeconomic data; release, revision and dissemination practices; and statistical methodologies.

Portugal adopted the SDDS in October 1998. Information on Portuguese statistics is provided on the IMF Dissemination Standard Bulletin Board (DSBB) and is available on http://dsbb.imf.org.

According to the SDDS advance release calendar, also available on the IMF website, the Banco de Portugal publishes the relevant statistics on its website as soon as they are released. These are statistics on General Government Operations–Financial Accounts, Central Government Operations–Financing, Analytical Accounts of the Banking Sector, Analytical Accounts of the Central Bank, Interest Rates, Balance of Payments, International Investment Position, International Reserves and Foreign Currency Liquity and External Debt.

The statistical data for Portugal are compiled by the Ministry of Finance, the Statistics Portugal, Euronext Lisboa and the Banco de Portugal.

ÍNDICE

A.	**Principais indicadores**
B.	**Estatísticas monetárias e financeiras**
B.0	Agregados monetários e principais contrapartidas
B.1	Síntese monetária
B.2	Balanço do Banco de Portugal
B.3	Balanço das outras instituições financeiras monetárias
B.4	Detalhes dos activos das outras instituições financeiras monetárias face a residentes
B.5	Detalhes dos passivos das outras instituições financeiras monetárias face a residentes
B.6	Detalhes dos activos e passivos das outras instituições financeiras monetárias face a não residentes
B.7	Taxas de juro e rendibilidade das instituições financeiras monetárias
B.8	Informação sobre instituições financeiras não monetárias
B.9	Informação estatística da Central de Responsabilidades de Crédito
B.10	Mercados de títulos
C.	**Estatísticas da balança de pagamentos e da posição de investimento internacional**
C.0	Estatísticas da balança de pagamentos
C.1	Balanças corrente e de capital
C.2	Balança financeira
C.3	Posição de investimento internacional
D.	**Estatísticas cambiais**
D.1	Taxas de câmbio
D.2	Actividade nos mercados de câmbios e de produtos derivados
E.	**Estatísticas das finanças públicas**
E.1	Financiamento das Administrações Públicas
E.2	Receitas e despesas do Estado e da Segurança Social
E.3	Capacidade / necessidade líquida de financiamento e dívida das Administrações Públicas
F.	**Contas nacionais financeiras**
F.1	Contas nacionais financeiras -Transacções
F.2	Contas nacionais financeiras - Patrimónios financeiros
G.	**Estatísticas das empresas não financeiras da Central de Balanços**
G.1	Características da informação da Central de Balanços
G.2	Indicadores de actividade
G.3	Número de pessoas ao serviço e remunerações
G.4	Activos e passivos financeiros
G.5	Rácios
H.	**Estatísticas gerais**
H.0	Contas nacionais trimestrais
H.1	Indicadores de actividade económica
H.2	Emprego e salários
H.3	Inflação
I.	**Estatísticas de emissão monetária**
I.1	Emissão de notas
I.2	Emissão de moedas
J.	**Sistemas de pagamentos**
J.1	Caracterização geral do sistema de pagamentos português
J.2	Sistemas de liquidação e compensação interbancária em Portugal
J.3	Instrumentos de pagamento nos sistemas de compensação e liquidação
K.	**Notas**

A. PRINCIPAIS INDICADORES

A.1	Contas nacionais	19
A.2	Indicadores de actividade económica	21
A.3	Mercado de trabalho	23
A.4	Produtividade e custos laborais	25
A.5	Preços	27

CONTENTS

A.	***Main indicators***
B.	***Monetary and financial statistics***
B.0	*Monetary aggregates and main counterparts*
B.1	*Monetary survey*
B.2	*Balance sheet of the Banco de Portugal*
B.3	*Balance sheet of the other monetary financial institutions*
B.4	*Details of the assets of other monetary financial institutions vis-à-vis residents*
B.5	*Details of the liabilities of other monetary financial institutions vis-à-vis residents*
B.6	*Details of the assets and liabilities of other monetary financial institutions vis-à-vis non-residents*
B.7	*Monetary financial institutions' interest rates and profitability*
B.8	*Information on non-monetary financial institutions*
B.9	*Central Credit Register statistical information*
B.10	*Securities markets*
C.	***Balance of payments and international investment position statistics***
C.0	*Balance of payments statistics*
C.1	*Current and capital accounts*
C.2	*Financial account*
C.3	*International investment position*
D.	***Exchange rate statistics***
D.1	*Exchange rates*
D.2	*Foreign exchange and derivatives market activity*
E.	***Public finance statistics***
E.1	*General Government financing*
E.2	*State and Social Security revenue and expenditure*
E.3	*Net lending / net borrowing and debt of General Government*
F.	***National financial accounts***
F.1	*Nacional financial accounts - Transactions*
F.2	*Nacional financial accounts - Financial assets and liabilities*
G.	***Statistics on non-financial corporations from the Central Balance-Sheet Database***
G.1	*Features of the Central Balance-Sheet Database*
G.2	*Activity indicators*
G.3	*Number of employees and wages*
G.4	*Financial assets and liabilities*
G.5	*Ratios*
H.	***General statistics***
H.0	*Quarterly national accounts*
H.1	*Economic activity indicators*
H.2	*Employment and wages*
H.3	*Inflation*
I.	***Statistics on currency issuance***
I.1	*Banknotes issuance*
I.2	*Coins issuance*
J.	***Payment system***
J.1	*Characterization of the portuguese payment system*
J.2	*Interbank clearing and settlement systems in Portugal*
J.3	*Payment instruments in the interbank clearing and settlement systems*
K.	***Notes***

A. MAIN INDICATORS

A.1	*National accounts*	*20*
A.2	*Economic activity indicators*	*22*
A.3	*Labour market*	*24*
A.4	*Productivity and labour costs*	*26*
A.5	*Prices*	*28*

A.6	Contas financeiras	29
A.7	Agregados monetários	31
A.8	Operações de política monetária	33
A.9	Empréstimos e depósitos bancários	35
A.10	Taxas de juro bancárias - empréstimos e depósitos	37
A.11	Empréstimos concedidos pelo sector financeiro	39
A.12	Mercados financeiros	41
A.13	Taxas de câmbio	43
A.14	Finanças públicas	45
A.15	Financiamento das Administrações Públicas e dívida directa do estado	47
A.16	Balança de pagamentos	49
A.17	Comércio internacional de bens e serviços	51
A.18	Posição de investimento internacional	53
A.19	Empresas não financeiras da central de balanços	55

A.6	*Financial accounts*	*30*
A.7	*Monetary aggregates*	*32*
A.8	*Monetary policy operations*	*34*
A.9	*Banking loans and deposits*	*36*
A.10	*Banking interest rates - loans and deposits*	*38*
A.11	*Loans granted by the financial sector*	*40*
A.12	*Financial markets*	*42*
A.13	*Exchange rates*	*44*
A.14	*Public finances*	*46*
A.15	*General Government financing and state direct debt*	*48*
A.16	*Balance of payments*	*50*
A.17	*External trade of goods and services*	*52*
A.18	*International investment position*	*54*
A.19	*Non-financial corporations from the central balance-sheet database*	*56*

B. ESTATÍSTICAS MONETÁRIAS E FINANCEIRAS

B. MONETARY AND FINANCIAL STATISTICS

B.0 AGREGADOS MONETÁRIOS E PRINCIPAIS CONTRAPARTIDAS

B.0.1	Agregados monetários da área do euro	59
B.0.2	Contribuição nacional para os agregados monetários da área do euro	59
B.0.3	Principais contrapartidas do M3 da área do euro	60
B.0.4	Contribuição nacional para as principais contrapartidas do M3 da área do euro	60
B.0.5	Agregados monetários da área do euro e contribuição nacional	61

B.0 MONETARY AGGREGATES AND MAIN COUNTERPARTS

B.0.1	*Euro area monetary aggregates*	*59*
B.0.2	*National contribution for the euro area monetary aggregates*	*59*
B.0.3	*Main counterparts of euro area M3*	*60*
B.0.4	*National contribution for the main counterparts of euro area M3*	*60*
B.0.5	*Monetary aggregates of the euro area and national contribution*	*61*

B.1 SÍNTESE MONETÁRIA

B.1.1	Síntese Monetária - Activo	63
B.1.1	Síntese Monetária - Passivo	63
B.1.2	Contrapartida da variação dos passivos até 2 anos face ao sector não monetário excepto Administração Central	64
B.1.3	Agregados de crédito interno	65
B.1.4	Passivos até 2 anos face ao sector residente não monetário (excepto Administração Central)	65
B.1.5	Por memória: empréstimos cedidos por outras IFM em operações de titularização	66

B.1 MONETARY SURVEY

B.1.1	*Monetary survey - Assets*	*63*
B.1.1	*Monetary survey - Liabilities*	*63*
B.1.2	*Counterparts to changes in liabilities up to 2 years vis-à-vis non-monetary sector except Central Government*	*64*
B.1.3	*Domestic credit aggregates*	*65*
B.1.4	*Liabilities up to 2 years vis-à-vis non-monetary resident sector (except Central Government)*	*65*
B.1.5	*Memo items: loans sold by other MFI through securitisation*	*66*

B.2 BALANÇO DO BANCO DE PORTUGAL

B.2.1	Balanço do Banco de Portugal	67
B.2.2.1	Activos do Banco de Portugal face a residentes	67
B.2.2.2	Passivos do Banco de Portugal face a residentes	68
B.2.3.1	Activos do Banco de Portugal face a não residentes	68
B.2.3.2	Passivos do Banco de Portugal face a não residentes	69
B.2.4	Activos e passivos do Banco de Portugal face a não residentes	69

B.2 BALANCE SHEET OF THE BANCO DE PORTUGAL

B.2.1	*Balance sheet of the Banco de Portugal*	*67*
B.2.2.1	*Assets of the Banco de Portugal vis-à-vis residents*	*67*
B.2.2.2	*Liabilities of the Banco de Portugal vis-à-vis residents*	*68*
B.2.3.1	*Assets of the Banco de Portugal vis-à-vis non-residents*	*68*
B.2.3.2	*Liabilities of the Banco de Portugal vis-à-vis non-residents*	*69*
B.2.4	*Assets and liabilities of the Banco de Portugal vis-à-vis non-residents*	*69*

B.3 BALANÇO DAS OUTRAS INSTITUIÇÕES FINANCEIRAS MONETÁRIAS

B.3.0	Balanço consolidado das outras instituições financeiras monetárias (residentes) - Activo	71
B.3.0	Balanço consolidado das outras instituições financeiras monetárias (residentes) - Passivo	71
B.3.1	Activos e passivos das outras instituições financeiras monetárias face a instituições financeiras monetárias	72
B.3.2.1	Activos e passivos das outras instituições financeiras monetárias face a outros intermediários financeiros e auxiliares financeiros	72
B.3.2.2	Activos e passivos das outras instituições financeiras monetárias face a sociedades de seguros e fundos de pensões	73
B.3.3.1	Activos e passivos das outras instituições financeiras monetárias face à Administração Central	73
B.3.3.2	Activos das outras instituições financeiras monetárias face às Administrações Públicas excepto Administração Central	74
B.3.3.3	Passivos das outras instituições financeiras monetárias face às Administrações Públicas excepto Administração Central	74

B.3 BALANCE SHEET OF OTHER MONETARY FINANCIAL INSTITUTIONS

B.3.0	*Other (resident) monetary financial institutions consolidated balance sheet - Assets*	*71*
B.3.0	*Other (resident) monetary financial institutions consolidated balance sheet - Liabilities*	*71*
B.3.1	*Assets and liabilities of other monetary financial institutions vis-à-vis monetary financial institutions*	*72*
B.3.2.1	*Assets and liabilities of other monetary financial institutions vis-à-vis other financial intermediaries and financial auxiliaries*	*72*
B.3.2.2	*Assets and liabilities of other monetary financial institutions vis-à-vis insurance corporations and pension funds*	*73*
B.3.3.1	*Assets and liabilities of other monetary financial institutions vis-à-vis Central Government*	*73*
B.3.3.2	*Assets of other monetary financial institutions vis-à-vis General Government except Central Government*	*74*
B.3.3.3	*Liabilities of other monetary financial institutions vis-à-vis General Government except Central Government*	*74*

B.3.4 Activos e passivos das outras instituições financeiras monetárias face a sociedades não financeiras 75

B.3.5 Activos e passivos das outras instituições financeiras monetárias face a particulares 75

B.3.6 Activos e passivos das outras instituições financeiras monetárias face a emigrantes 76

B.3.7.1 Activos das outras instituições financeiras monetárias face a não residentes 76

B.3.7.2 Passivos das outras instituições financeiras monetárias face a não residentes 77

B.3.8 Activos e passivos das outras instituições financeiras monetárias - Sector não especificado 77

B.3.9.1 Balanço agregado do sistema bancário - Actividade consolidada NIC/ NCA 78

B.3.9.2 Demonstração de resultados agregada do sistema bancário - Actividade consolidada NIC / NCA. 79

B.3.9.3 Balanço agregado do sistema bancário - Actividade consolidada NIC/ NCA - Excluindo instituições com sede no *off-shore* da Madeira 80

B.3.9.4 Demonstração de resultados agregada do sistema bancário - Actividade consolidada NIC / NCA- Excluindo instituições com sede e/ou actividade predominante no *off-shore* da Madeira 81

B.3.4 Assets and liabilities of other monetary financial institutions vis-à-vis non-financial corporations 75

B.3.5 Assets and liabilities of other monetary financial institutions vis-à-vis private individuals 75

B.3.6 Assets and liabilities of other monetary financial institutions vis-à-vis emigrants 76

B.3.7.1 Assets of other monetary financial institutions vis-à-vis non-residents 76

B.3.7.2 Liabilities of other monetary financial institutions vis-à-vis non-residents 77

B.3.8 Assets and liabilities of other monetary financial institutions - Non-specified sector. 77

B.3.9.1 Aggregated balance sheet of the banking system - Consolidated activity IAS / AAS 78

B.3.9.2 Profit and loss account of the banking system - Consolidates activity IAS / AAS 79

B.3.9.3 Aggregated balance sheet of the banking system - Consolidated activity IAS / AAS - Excluding institutions with head office in Madeira off-shore. 80

B.3.9.4 Profit and loss account of the banking system - Consolidates activity IAS / AAS - Excluding institutions with head office in Madeira off-shore. 81

B.4 DETALHES DOS ACTIVOS DAS OUTRAS INSTITUIÇÕES FINANCEIRAS MONETÁRIAS FACE A RESIDENTES

B.4.1.1 Empréstimos de outras instituições financeiras monetárias às instituições financeiras não monetárias 83

B.4.1.2 Empréstimos de outras instituições financeiras monetárias às Administrações Públicas excepto Administração Central 83

B.4.1.3 Empréstimos de outras instituições financeiras monetárias às sociedades não financeiras 84

B.4.1.4 Empréstimos de outras instituições financeiras monetárias a particulares 84

B.4.1.5 Empréstimos de outras instituições financeiras monetárias a particulares por finalidade 85

B.4.2.1 Empréstimos de outras instituições financeiras monetárias a sociedades não financeiras 86

B.4.2.2 Empréstimos de outras instituições financeiras monetárias a sociedades não financeiras da indústria transformadora . 87

B.4.2.3 Empréstimos de outras instituições financeiras monetárias a sociedades não financeiras por ramo de actividade 88

B.4.3 Activos em moeda estrangeira de outras instituições financeiras monetárias face ao sector não monetário 89

B.4.4 Empréstimos de outras instituições financeiras monetárias a sociedades não financeiras e particulares. 89

B.4 DETAILS OF THE ASSETS OF OTHER MONETARY FINANCIAL INSTITUTIONS VIS-À-VIS RESIDENTS

B.4.1.1 Loans of other monetary financial institutions to non-monetary financial institutions 83

B.4.1.2 Loans of other monetary financial institutions to General Government except Central Government 83

B.4.1.3 Loans of other monetary financial institutions to non-financial corporations 84

B.4.1.4 Loans of other monetary financial institutions to private individuals 84

B.4.1.5 Loans of other monetary financial institutions to private individuals by purpose 85

B.4.2.1 Loans of other monetary financial institutions to non-financial corporations 86

B.4.2.2 Loans of other monetary financial institutions to non-financial corporations of the manufacturing industry . . . 87

B.4.2.3 Loans of other monetary financial institutions to non-financial corporations by branch of activity. 88

B.4.3 Assets denominated in foreign currency of other monetary financial institutions vis-à-vis non-monetary sector 89

B.4.4 Loans of other monetary financial institutions to non-financial corporations and to private individuals 89

B.5 DETALHES DOS PASSIVOS DE OUTRAS INSTITUIÇÕES FINANCEIRAS MONETÁRIAS FACE A RESIDENTES

B.5.1.1 Depósitos e equiparados de outros intermediários financeiros e auxiliares financeiros em outras instituições financeiras monetárias 91

B.5.1.2 Depósitos e equiparados de sociedades de seguros e fundos de pensões em outras instituições financeiras monetárias 91

B.5.1.3 Depósitos e equiparados da Administração Central em outras instituições financeiras monetárias 92

B.5.1.4 Depósitos e equiparados das Administrações Públicas excepto Administração Central em outras instituições financeiras monetárias 92

B.5.1.5 Depósitos e equiparados de sociedades não financeiras em outras instituições financeiras monetárias 93

B.5.1.6 Depósitos e equiparados de particulares em outras instituições financeiras monetárias 93

B.5.2 Depósitos e equiparados em moeda estrangeira do sector não monetário em outras instituições financeiras monetárias 94

B.5.3.1 Depósitos e equiparados de instituições financeiras não monetárias, sociedades não financeiras e particulares em outras IFM 94

B.5.3.2 Depósitos e equiparados de emigrantes em outras instituições financeiras monetárias 95

B.5 DETAILS OF THE LIABILITIES OF OTHER MONETARY FINANCIAL INSTITUTIONS VIS-À-VIS RESIDENTS

B.5.1.1 Deposits and deposit-like instruments of other financial intermediaries and financial auxiliaries with other monetary financial institutions 91

B.5.1.2 Deposits and deposit-like instruments of insurance corporations and pension funds with other monetary financial institutions 91

B.5.1.3 Deposits and deposit-like instruments of Central Government with other monetary financial institutions 92

B.5.1.4 Deposits and deposit-like instruments of General Government except Central Government with other monetary financial institutions 92

B.5.1.5 Deposits and deposit-like instruments of non-financial corporations with other monetary financial institutions 93

B.5.1.6 Deposits and deposit-like instruments of private individuals with other monetary financial institutions 93

B.5.2 Foreign currency deposits and deposit-like instruments of non-monetary sector with other monetary and financial institutions 94

B.5.3.1 Deposits and deposit-like instruments of non-monetary financial institutions, non-financial corporations and private individuals with other MFI 94

B.5.3.2 Deposits and deposit-like instruments of emigrants with other monetary and financial institutions 95

B.6 DETALHES DOS ACTIVOS E PASSIVOS DE OUTRAS INSTITUIÇÕES FINANCEIRAS MONETÁRIAS FACE A NÃO RESIDENTES

B.6.1.1 Activos e passivos das outras instituições financeiras monetárias face a instituições financeiras monetárias não residentes 97
B.6.1.2 Activos e passivos das outras instituições financeiras monetárias face ao sector não monetário não residente . . . 97
B.6.2 Activos e passivos das outras instituições financeiras monetárias face a não residentes 98
B.6.3.1 Activos das outras instituições financeiras monetárias face a instituições financeiras monetárias não residentes 98
B.6.3.2 Passivos das outras instituições financeiras monetárias face a instituições financeiras monetárias não residentes . . 99
B.6.3.3 Activos das outras instituições financeiras monetárias face ao sector não monetário não residente 99
B.6.3.4 Passivos das outras instituições financeiras monetárias face ao sector não monetário não residente 100

B.7 TAXAS DE JURO E RENDIBILIDADE DAS INSTITUIÇÕES FINANCEIRAS MONETÁRIAS

B.7.0 Taxas de juro directoras do BCE 101
B.7.1.1 Taxas de juro sobre novas operações de empréstimos concedidos por instituições financeiras monetárias a residentes na área do euro 102
B.7.1.2 Montantes de novas operações de empréstimos concedidos por instituições financeiras monetárias a residentes na área do euro 103
B.7.1.3 Taxas de juro sobre novas operações de depósitos com prazo acordado de residentes na área do euro em instituições financeiras monetárias 104
B.7.1.4 Montantes de novas operações de depósitos com prazo acordado de residentes na área do euro em instituições financeiras monetárias 104
B.7.1.5 Taxas de juro de saldos de empréstimos concedidos por instituições financeiras monetárias a residentes na área do euro 105
B.7.1.6 Saldos de empréstimos concedidos por instituições financeiras monetárias a residentes na área do euro 106
B.7.1.7 Taxas de juro de saldos de depósitos com prazo acordado de residentes na área do euro em instituições financeiras monetárias 107
B.7.1.8 Saldos de depósitos com prazo acordado de residentes na área do euro em instituições financeiras monetárias 107
B.7.2.1 Custos por natureza de outras instituições financeiras monetárias 108
B.7.2.2 Proveitos por natureza de outras instituições financeiras monetárias 109

B.8 INFORMAÇÃO SOBRE INSTITUIÇÕES FINANCEIRAS NÃO MONETÁRIAS

B.8.1.1.1 Balanço agregado dos fundos de investimento portugueses - Por tipo de instrumento 111
B.8.1.1.2 Valor das unidades de participação emitidas por fundos de investimento, por política de investimento e tipo de fundo . . 111
B.8.1.1.3 Aplicações dos fundos de investimento em títulos - Por país de residência e sector institucional do emitente e tipo de título 112
B.8.1.1.4 Responsabilidades dos fundos de investimento por unidades de participação emitidas - Por país de residência e sector institucional do investidor 112
B.8.1.2.1 Transacções dos fundos de investimento - Por tipo de instrumento 113
B.8.1.2.2 Transacções dos fundos de investimento em títulos - Por país de residência e sector institucional do emitente e tipo de título 113
B.8.2.1.1 Balanço dos outros intermediários financeiros (excepto fundos de investimento) 114

B.6 DETAILS OF THE ASSETS AND LIABILITIES OF OTHER MONETARY FINANCIAL INSTITUTIONS VIS-À-VIS NON-RESIDENTS

B.6.1.1 Assets and liabilities of other monetary financial institutions vis-à-vis non-resident monetary financial institutions 97
B.6.1.2 Assets and liabilities of other monetary financial institutions vis-à-vis non-resident non-monetary sector 97
B.6.2 Assets and liabilities of other monetary financial institutions vis-à-vis non-residents 98
B.6.3.1 Assets of other monetary financial institutions vis-à-vis non-resident monetary financial institutions 98
B.6.3.2 Liabilities of other monetary financial institutions vis-à-vis non-resident monetary financial institutions 99
B.6.3.3 Assets of other monetary financial institutions vis-à-vis non-resident non-monetary sector 99
B.6.3.4 Liabilities of other monetary financial institutions vis-à-vis non-resident non-monetary sector 100

B.7 MONETARY FINANCIAL INSTITUTIONS' INTEREST RATES AND PROFITABILITY

B.7.0 Key ECB interest rates 101
B.7.1.1 Interest rates on new loans granted by monetary financial institutions to residents in the euro area 102
B.7.1.2 New loans granted by monetary financial institutions to residents in the euro area. 103
B.7.1.3 Interest rates on new deposits with agreed maturity placed by residents in the euro area with monetary financial institutions. 104
B.7.1.4 New deposits with agreed maturity placed by residents in the euro area with monetary financial institutions 104
B.7.1.5 Interest rates on outstanding amounts of loans granted by monetary financial institutions to residents in the euro area . 105
B.7.1.6 Outstanding amounts of loans granted by monetary financial institutions to residents in the euro area 106
B.7.1.7 Interest rates on outstanding amounts of deposits with agreed maturity placed by residents in the euro area with monetary financial institutions 107
B.7.1.8 Outstanding amounts of deposits with agreed maturity placed by residents in the euro area with monetary financial institutions. 107
B.7.2.1 Other monetary financial institutions operating costs 108
B.7.2.2 Other monetary financial institutions operating income 109

B.8 INFORMATION ON NON-MONETARY FINANCIAL INSTITUTIONS

B.8.1.1.1 Balance sheet of portuguese investment funds - By type of instrument. 111
B.8.1.1.2 Investment fund shares/units issued broken down by investment policy and type of fund. 111
B.8.1.1.3 Assets of investment funds in securities - By country of residence and institutional sector of the issuer and type of security 112
B.8.1.1.4 Liabilities of investment funds by units issued - By country of residence and institutional sector of the investor. 112
B.8.1.2.1 Transactions of investment funds - By type of instrument . . . 113
B.8.1.2.2 Transactions of investment funds in securities - By country of residence and institutional sector and type of security . . . 113
B.8.2.1.1 Balance sheet of other financial intermediaries (excluding mutual funds) 114

B.8.2.1.2 Balanço dos auxiliares financeiros 114

B.8.2.2.1 Activos de outros intermediários financeiros (excepto fundos de investimento) e auxiliares financeiros sob a forma de depósitos e outras aplicações similares em instituições financeiras 115
B.8.2.2.2 Títulos em carteira de outros intermediários financeiros (excepto fundos de investimento) e auxiliares financeiros . . 115
B.8.2.2.3 Créditos concedidos por outros intermediários financeiros (excepto fundos de investimento) e auxiliares financeiros . . 116

B.8.2.2.4 Activos diversos de outros intermediários financeiros (excepto fundos de investimento) e auxiliares financeiros . . 116
B.8.2.2.5 Passivos de outros intermediários financeiros (excepto fundos de investimento) e auxiliares financeiros sob a forma de empréstimos e outros recursos similares 117
B.8.2.2.6 Capital e reservas de outros intermediários financeiros (excepto fundos de investimento) e auxiliares financeiros . . 117
B.8.2.2.7 Passivos diversos de outros intermediários financeiros (excepto fundos de investimento) e auxiliares financeiros . . 118
B.8.2.3.1 Desenvolvimento de resultados de outros intermediários financeiros (excepto fundos de investimento) e auxiliares financeiros – Custos 118
B.8.2.3.2 Desenvolvimento de resultados de outros intermediários financeiros (excepto fundos de investimento) e auxiliares financeiros – Proveitos 119
B.8.2.3.3 Desenvolvimento de resultados de outros intermediários financeiros (excepto fundos de investimento) e auxiliares financeiros – Resultado de exploração 120
B.8.3.1 Sociedades gestoras de participações sociais do sector financeiro 121
B.8.3.2 Sociedades e fundos de titularização de créditos. 121
B.8.3.3 Outros intermediários financeiros especializados na concessão de crédito. 122
B.8.3.4 Intermediários financeiros - outros 122

B.9 INFORMAÇÃO ESTATÍSTICA DA CENTRAL DE RESPONSABILIDADES DE CRÉDITO

B.9.1.1 Repartição territorial dos empréstimos concedidos a sociedades não financeiras 123
B.9.1.2 Repartição territorial dos rácios de crédito vencido das sociedades não financeiras 123
B.9.1.3 Repartição por ramo de actividade económica dos empréstimos concedidos a sociedades não financeiras . . . 124
B.9.1.4 Repartição por ramo de actividade económica dos rácios de crédito vencido das sociedades não financeiras 125
B.9.1.5 Repartição por ramo de actividade económica dos empréstimos concedidos a sociedades não financeiras da indústria transformadora 126
B.9.1.6 Repartição por ramo de actividade económica dos rácios de crédito vencido das sociedades não financeiras da indústria transformadora 127
B.9.1.7 Percentagem de sociedades não financeiras por escalões de crédito concedido 128
B.9.1.8 Endividamento médio das sociedades não financeiras por escalões de crédito concedido 128
B.9.1.9 Percentagem de sociedades não financeiras com crédito vencido por escalões de crédito concedido 129
B.9.1.10 Rácio de crédito vencido das sociedades não financeiras por escalões de crédito concedido 129
B.9.2.1 Empréstimos concedidos a particulares 130
B.9.2.2 Rácio de crédito vencido dos particulares 130
B.9.2.3 Empréstimos concedidos a particulares - Número de devedores 131
B.9.2.4 Percentagem de devedores do sector dos particulares com crédito vencido. 131
B.9.2.5 Repartição territorial dos empréstimos concedidos a famílias - Total 132
B.9.2.6 Repartição territorial dos rácios de crédito vencido das famílias - Total 132
B.9.2.7 Repartição territorial dos empréstimos concedidos a famílias - Habitação. 133
B.9.2.8 Repartição territorial dos rácios de crédito vencido das famílias - Habitação. 133
B.9.2.9 Repartição territorial dos empréstimos concedidos a famílias - consumo e outros fins 134

B.8.2.1.2 Balance sheet of financial auxiliaries 114

B.8.2.2.1 Deposits and other similar investments of other financial intermediaries (excluding mutual funds) and financial auxiliaries in financial institutions 115
B.8.2.2.2 Securities of other financial intermediaries (excluding mutual funds) and financial auxiliaries 115
B.8.2.2.3 Loans and advances granted by other financial intermediaries (excluding mutual funds) and financial auxiliaries 116

B.8.2.2.4 Other assets of other financial intermediaries (excluding mutual funds) and financial auxiliaries 116
B.8.2.2.5 Loans and other similar resources of other financial intermediaries (excluding mutual funds) and financial auxiliaries 117
B.8.2.2.6 Capital and reserves of other financial intermediaries (excluding mutual funds) and financial auxiliaries 117
B.8.2.2.7 Other liabilities of other financial intermediaries (excluding mutual funds) and financial auxiliaries 118
B.8.2.3.1 Profit and loss account of other financial intermediaries (excluding mutual funds) and financial auxiliaries – Costs and losses 118
B.8.2.3.2 Profit and loss account of other financial intermediaries (excluding mutual funds) and financial auxiliaries – Income and gains 119
B.8.2.3.3 Profit and loss account of other financial intermediaries (excluding mutual funds) and financial auxiliaries – Operating profit / loss 120
B.8.3.1 Financial holding companies 121

B.8.3.2 Securitization societies and funds 121
B.8.3.3 Other financial intermediaries engaged in lending. 122

B.8.3.4 Financial intermediaries - other 122

B.9 CENTRAL CREDIT REGISTER STATISTICAL INFORMATION

B.9.1.1 Breakdown of loans granted to non-financial corporations by region. 123
B.9.1.2 Breakdown of non-performing loans ratio of non-financial corporations by region 123
B.9.1.3 Breakdown of loans granted to non-financial corporations by branch of activity 124
B.9.1.4 Breakdown of non-performing loans ratio of non-financial corporations by branch of activity. 125
B.9.1.5 Breakdown of loans granted to non-financial corporations of the manufactoring industry by branch of activity 126

B.9.1.6 Breakdown of non-performing loans ratio of non-financial corporations of the manufactoring industry by branch of activity. 127
B.9.1.7 Breakdown of the percentage of non-financial corporations by bracket of credit amount 128
B.9.1.8 Breakdown of average indebtedness of non-financial corporations by bracket of credit amount 128
B.9.1.9 Breakdown of the percentage of non-financial corporations with non-performing loans by bracket of credit amount. 129
B.9.1.10 Breakdown of non-performing loans ratio of non-financial corporations by bracket of credit amount. 129
B.9.2.1 Loans granted to private individuals 130
B.9.2.2 Non-performing loans ratio of private individuals. 130
B.9.2.3 Loans granted to private individuals -Number of borrowers . 131

B.9.2.4 Percentage of borrowers in the households sector with non-performing loans 131
B.9.2.5 Breakdown of loans granted to households by region - Total 132

B.9.2.6 Breakdown of non-performing loans ratio of households by region - Total. 132
B.9.2.7 Breakdown of loans granted to households by region - Housing 133
B.9.2.8 Breakdown of non-performing loans ratio of households by region - Housing. 133
B.9.2.9 Breakdown of loans granted to households by region - Consumption and other purposes 134

B.9.2.10 Repartição territorial dos rácios de crédito vencido das famílias - consumo e outros fins 134
B.9.2.11 Repartição territorial dos empréstimos concedidos a famílias - Total - Número de devedores 135
B.9.2.12 Repartição territorial dos empréstimos concedidos a famílias - Habitação - Número de devedores 135
B.9.2.13 Repartição territorial dos empréstimos concedidos a famílias - consumo e outros fins - Número de devedores . . 136
B.9.2.14 Percentagem de devedores do sector das famílias por escalões de crédito concedido 136
B.9.2.15 Percentagem de devedores do sector das famílias com crédito vencido por escalões de crédito concedido 137
B.9.2.16 Rácio de crédito vencido dos devedores do sector das famílias por escalões de crédito concedido 137

B.10 MERCADOS DE TÍTULOS

B.10.1.1 Títulos emitidos - Total de acções e títulos de dívida - Por prazo, moeda, mercado de emissão e sector institucional do emitente - Emissões líquidas 139
B.10.1.2 Títulos emitidos por instituições financeiras monetárias - Total de acções e títulos de dívida - Por prazo, moeda e mercado de emissão - Emissões líquidas 139
B.10.1.3 Títulos emitidos por instituições financeiras não monetárias - Total de acções e títulos de dívida - Por prazo, moeda, mercado de emissão e subsector institucional - Emissões líquidas. 140
B.10.1.4 Títulos emitidos por Administrações Públicas - Total de títulos de dívida - Por prazo, moeda, mercado de emissão e subsector institucional - Emissões líquidas. 140
B.10.1.5 Títulos emitidos pelo sector não financeiro (excepto Administrações Públicas) - Total de acções e títulos de dívida - Por prazo, moeda e mercado de emissão - Emissões líquidas 141
B.10.1.6 Títulos emitidos por ramo de actividade económica - Total de acções e títulos de dívida - Emissões líquidas 141
B.10.2.1 Títulos emitidos - Total de acções e títulos de dívida - Por prazo, moeda, mercado de emissão e sector institucional de emitente - Saldos em fim de mês 142
B.10.2.2 Títulos emitidos por instituições financeiras monetárias - Total de acções e títulos de dívida - Por prazo, moeda e mercado de emissão - Saldos em fim de mês 142
B.10.2.3 Títulos emitidos por instituições financeiras não monetárias - Total de acções e títulos de dívida - Por prazo, moeda e mercado de emissão e subsector institucional - Saldos em fim de mês 143
B.10.2.4 Títulos emitidos por Administrações Públicas - Total de títulos de dívida - Por prazo, moeda, mercado de emissão e subsector institucional - Saldos em fim de mês 143
B.10.2.5 Títulos emitidos pelo sector não financeiro (excepto Administrações Públicas) - Total de acções e títulos de dívida - Por prazo, moeda e mercado de emissão - Saldos em fim de mês 144
B.10.2.6 Títulos emitidos por ramo de actividade económica - Total de acções e títulos de dívida - Saldos em fim de período . . 144
B.10.3.1 Indexantes 145
B.10.3.2 Taxas de juro de curto prazo (3 meses) e taxas de rendibilidade de longo prazo (10 anos). 146
B.10.3.3 Taxas de rendibilidade de obrigações do Tesouro 146
B.10.3.4 Índices de cotações de acções 147

C. ESTATÍSTICAS DA BALANÇA DE PAGAMENTOS E DA POSIÇÃO DE INVESTIMENTO INTERNACIONAL

C.0 ESTATÍSTICAS DA BALANÇA DE PAGAMENTOS

C.0.1 Balança de pagamentos 151

C.1 BALANÇAS CORRENTE E DE CAPITAL

C.1.0.1 Balanças corrente e de capital - Valores líquidos 153

B.9.2.10 Breakdown of non-performing loans ratio of households by region - Consumption and other purposes. 134
B.9.2.11 Breakdown of loans granted to households by region - Total 135
B.9.2.12 Breakdown of loans granted to households by region - Housing 135
B.9.2.13 Breakdown of loans granted to households by region - Consumption and other purposes 136
B.9.2.14 Breakdown of percentage of borrowers in the households sector by bracket of credit amount. 136
B.9.2.15 Breakdown of the percentage of borrowers in the households sector with non-performing loans by bracket of credit amount 137
B.9.2.16 Breakdown of non-performing loans ratio of borrowers in the households sector by bracket of credit amount 137

B.10 SECURITIES MARKETS

B.10.1.1 Securities issued - Total shares and debt securities - By maturity, currency, issuance market and issuing sector - Net issues 139
B.10.1.2 Securities issued by monetary financial institutions - Total shares and debt securities - By maturity, currency and issuance market - Net issues 139
B.10.1.3 Securities issued by non-monetary financial institutions - Total shares and debt securities - By maturity, currency, issuance market and issuing sub-sector - Net issues. 140
B.10.1.4 Securities issued by General Government - Total debt securities - By maturity, currency, issuance market and issuing sub-sector - Net issues 140
B.10.1.5 Securities issued by non-financial corporations (other than the General Government) - Total shares and debt securities - By maturity, currency and issuance market - Net issues . . 141
B.10.1.6 Securities issued by branch of activity - Total shares and debt securities - Net issues 141
B.10.2.1 Securities issued - Total shares and debt securities - By maturity, currency and issuance market and issuing sector - End-of-month figures 142
B.10.2.2 Securities issued by monetary financial institutions - Total shares and debt securities - By maturity, currency and issuance market - End-of-month figures 142
B.10.2.3 Securities issued by non-monetary financial institutions - Total shares and debt securities - By maturity, currency and issuance market and issuing sub-sector - End-of-month figures. 143
B.10.2.4 Securities issued by the General Government - Total debt securities - By maturity, currency, issuance market and issuing sub-sector - End-of-month figures 143
B.10.2.5 Securities issued by non-financial corporations (other than the General Government) - Total shares and debt securities - By maturity, currency and issuance market - End-of-month figures. 144
B.10.2.6 Securities issued by branch of activity - Total shares and debt securities - Outstanding amounts 144
B.10.3.1 Reference rates. 145
B.10.3.2 Short-term interest rate (3 months) and long-term yields (10 years) 146
B.10.3.3 Yield on Treasury bonds 146
B.10.3.4 Share price indices. 147

C. BALANCE OF PAYMENTS STATISTICS AND INTERNATIONAL INVESTMENT POSITION STATISTICS

C.0 BALANCE OF PAYMENTS STATISTICS

C.0.1 Balance of payments 151

C.1 CURRENT AND CAPITAL ACCOUNTS

C.1.0.1 Current and capital accounts - Net figures. 153

C.1.0.2	Balanças corrente e de capital - Séries ajustadas de sazonalidade	154	*C.1.0.2*	*Current and capital accounts - Seasonally adjusted series*	*154*
C.1.1.1	Balanças corrente e de capital - Principais componentes	155	*C.1.1.1*	*Current and capital accounts - Main items*	*155*
C.1.1.2	Balanças corrente e de capital - Com países da área do euro	155	*C.1.1.2*	*Current and capital accounts - Vis-à-vis euro area countries*	*155*
C.1.1.3	Balanças corrente e de capital - Com países da UE	156	*C.1.1.3*	*Current and capital accounts - Vis-à-vis EU countries*	*156*
C.1.2.1	Serviços - Transportes (Por modo de transporte)	156	*C.1.2.1*	*Services - Transportation (By mode)*	*156*
C.1.2.2	Serviços - Transportes (Por tipo de transporte)	157	*C.1.2.2*	*Services - Transportation (By type)*	*157*
C.1.2.3	Serviços - Viagens e turismo, comunicação e construção	157	*C.1.2.3*	*Services - Travel, communications and construction*	*157*
C.1.2.4	Serviços - Seguros, financeiros e de informação e informática	158	*C.1.2.4*	*Services - Insurance, financial and computer and information*	*158*
C.1.2.5	Serviços - Outros serviços fornecidos por empresas	158	*C.1.2.5*	*Services - Other business services*	*158*
C.1.2.6	Serviços - Direitos de utilização, serviços de natureza pessoal, cultural e recreativa e operações governamentais	159	*C.1.2.6*	*Services - Royalties and license fees, personal, cultural and recreational services and government services*	*159*
C.1.3.1	Rendimentos	160	*C.1.3.1*	*Income*	*160*
C.1.3.2	Rendimentos de investimento directo	160	*C.1.3.2*	*Direct investment income*	*160*
C.1.3.3	Rendimentos de investimento de carteira	161	*C.1.3.3*	*Portfolio investment income*	*161*
C.1.4.1	Transferências correntes	161	*C.1.4.1*	*Current transfers*	*161*
C.1.4.2	Transferências correntes - Remessas de emigrantes	162	*C.1.4.2*	*Emigrants' remittances*	*162*
C.1.5	Balança de capital	162	*C.1.5*	*Capital account*	*162*
C.1.6	Transferências com a União Europeia	163	*C.1.6*	*Transfers with the European Union*	*163*
C.1.7	Balança de pagamentos tecnológica	163	*C.1.7*	*Technological balance of payments*	*163*
C.2	**BALANÇA FINANCEIRA**		***C.2***	***FINANCIAL ACCOUNT***	
C.2.0	Balança financeira - Valores líquidos	165	*C.2.0*	*Financial account - Net figures*	*165*
C.2.1	Balança financeira - Principais componentes	166	*C.2.1*	*Financial account - Main items*	*166*
C.2.2.1	Investimento directo de Portugal no exterior - Por tipo de operação	166	*C.2.2.1*	*Portuguese direct investment abroad - By type of operation*	*166*
C.2.2.2	Investimento directo de Portugal no exterior - Por sector de actividade da empresa residente	167	*C.2.2.2*	*Portuguese direct investment abroad - By economic activity of the resident company*	*167*
C.2.2.3	Investimento directo de Portugal no exterior - Por zona económica de destino	167	*C.2.2.3*	*Portuguese direct investment abroad - By economic region of destination*	*167*
C.2.3.1	Investimento directo do exterior em Portugal - Por tipo de operação	168	*C.2.3.1*	*Foreign direct investment in Portugal - By type of operation*	*168*
C.2.3.2	Investimento directo do exterior em Portugal - Por sector de actividade da empresa residente	168	*C.2.3.2*	*Foreign direct investment in Portugal - By economic activity of the resident company*	*168*
C.2.3.3	Investimento directo do exterior em Portugal - Por zona económica de origem	169	*C.2.3.3*	*Foreign direct investment in Portugal - By economic region of origin*	*169*
C.2.4.1	Investimento de carteira - Por tipo de instrumento	169	*C.2.4.1*	*Portfolio investment - By type of instrument*	*169*
C.2.4.2	Investimento de carteira - Autoridades monetárias, por tipo de instrumento	170	*C.2.4.2*	*Portfolio investment - Monetary authorities, by type of instrument*	*170*
C.2.4.3	Investimento de carteira - Administrações Públicas, por tipo de instrumento	170	*C.2.4.3*	*Portfolio investment - General Government, by type of instrument*	*170*
C.2.4.4	Investimento de carteira - Outras instituições financeiras monetárias, por tipo de instrumento	171	*C.2.4.4*	*Portfolio investment - Other monetary financial institutions, by type of instrument*	*171*
C.2.4.5	Investimento de carteira - Outros sectores residentes, por tipo de instrumento	171	*C.2.4.5*	*Portfolio investment - Other resident sectors, by type of instrument*	*171*
C.2.4.6	Investimento de carteira - Por sector institucional da entidade residente - Outros sectores residentes	172	*C.2.4.6*	*Portfolio investment - By institutional sector of the resident entity - Other resident sectors*	*172*
C.2.4.7	Investimento de carteira - Por zona económica	172	*C.2.4.7*	*Portfolio investment - By economic region*	*172*
C.2.4.8	Investimento de carteira - Com países da área do euro	173	*C.2.4.8*	*Portfolio investment - With euro area countries*	*173*
C.2.4.9	Investimento de carteira - Com países fora da área do euro	173	*C.2.4.9*	*Portfolio investment - With non-euro area countries*	*173*
C.2.5	Derivados financeiros	174	*C.2.5*	*Financial derivatives*	*174*
C.2.6.1	Outro investimento - Por sector institucional do investidor residente	174	*C.2.6.1*	*Other investment - By institutional sector of the resident investor*	*174*
C.2.6.2	Outro investimento - Autoridades Monetárias e Administrações Públicas, por prazo	175	*C.2.6.2*	*Other investment - Monetary Authorities and General Government, by maturity*	*175*
C.2.6.3	Outro investimento - Outras instituições financeiras monetárias e Outros sectores residentes, por prazo	175	*C.2.6.3*	*Other investment - Other monetary financial institutions and Other resident sectors, by maturity*	*175*
C.2.7	Activos de reserva	176	*C.2.7*	*Reserve assets*	*176*
C.3	**POSIÇÃO DE INVESTIMENTO INTERNACIONAL**		***C.3***	***INTERNATIONAL INVESTMENT POSITION***	
C.3.0	Posição de investimento internacional	177	*C.3.0*	*International investment position*	*177*
C.3.1	Posição de investimento internacional - Principais componentes	178	*C.3.1*	*International investment position - Main items*	*178*
C.3.2	Investimento directo	178	*C.3.2*	*Direct investment*	*178*
C.3.3.1	Investimento de carteira - Activos - Por tipo de instrumento e por sector institucional do investidor residente	179	*C.3.3.1*	*Portfolio investment - Assets - By type of instrument and institutional sector of the resident investor*	*179*
C.3.3.2	Investimento de carteira - Passivos - Por tipo de instrumento e por sector institucional do emitente residente	179	*C.3.3.2*	*Portfolio investment - Liabilities - By type of instrument and institutional sector of the resident issuer*	*179*
C.3.3.3	Investimento de carteira - Passivos - Por zona económica e país de origem	180	*C.3.3.3*	*Portfolio investment - Liabilities - By economic area and country of origin*	*180*
C.3.4	Derivados financeiros - Por sector institucional do investidor residente	180	*C.3.4*	*Financial derivatives - By institutional sector of the resident investor*	*180*

C.3.5.1 Outro investimento - Por sector institucional do investidor residente . . . 181
C.3.5.2 Outro investimento - Autoridades Monetárias e Administrações Públicas, por prazo . . . 181
C.3.5.3 Outro investimento - Outras instituições financeiras monetárias e Outros sectores residentes, por prazo . . . 182
C.3.6 Activos de reserva . . . 182
C.3.7 Posição de investimento internacional - Decomposição da variação de posições . . . 183

C.3.5.1 Other investment - By institutional sector of the resident investor . . . 181
C.3.5.2 Other investment - Monetary Authorities and General Government, by maturity . . . 181
C.3.5.3 Other investment - Other monetary financial institutions and Other resident sectors, by maturity . . . 182
C.3.6 Reserve assets . . . 182
C.3.7 International investment position - Breakdown by change on position . . . 183

D. ESTATÍSTICAS CAMBIAIS

D. EXCHANGE RATE STATISTICS

D.1 TAXAS DE CÂMBIO

D.1 Taxas de conversão irrevogáveis para o euro . . . 187
D.1.1 Taxas de câmbio de referência do euro - Vis-à-vis moedas do MTC II . . . 188
D.1.1.1 Taxas de câmbio de referência do euro - Valores médios . . 188
D.1.1.2 Taxas de câmbio de referência do euro - Fim de período . . 190
D.1.2.1 Direito de Saque Especial - Ouro - Valores médios . . . 191
D.1.2.2 Taxas de câmbio efectivas do euro . . . 192
D.1.2.3 Índices cambiais efectivos para Portugal . . . 192
D.1.2.4 Direito de Saque Especial - Ouro - Fim de período . . . 193
D.1.3 Taxas de câmbio do euro em relação a outras moedas - Valores de referência - Fim de período . . . 193

D.1 Irrevocable conversion rates for the euro . . . 187
D.1.1 Euro reference exchange rates - vis-à-vis ERM II currencies . . . 188
D.1.1.1 Euro reference exchange rates - Averages . . . 188
D.1.1.2 Euro reference exchange rates - End-of-period . . . 190
D.1.2.1 Special Drawing Rights - Gold - Averages . . . 191
D.1.2.2 Euro effective exchange rates . . . 192
D.1.2.3 Effective exchange rate indices for Portugal . . . 192
D.1.2.4 Special Drawing Rights - Gold - End-of-period . . . 193
D.1.3 Euro exchange rates against other currencies - Reference figures - End-of-period . . . 193

D.2 ACTIVIDADE NOS MERCADOS DE CÂMBIOS E DE PRODUTOS DERIVADOS

D.2 FOREIGN EXCHANGE AND DERIVATIVES MARKET ACTIVITY

D.2.1 Transacções no mercado de câmbios - Global . . . 199
D.2.2 Transacções no mercado de câmbios - Euro contra outras moedas . . . 199
D.2.3 Transacções no mercado de câmbios - Euro contra o dólar dos EUA . . . 200
D.2.4 Transacções no mercado de câmbios - Euro contra a libra esterlina . . . 200
D.2.5 Transacções de derivados sobre taxas de juro de uma só moeda - Global . . . 201
D.2.6 Transacções de derivados sobre taxas de juro de uma só moeda - Euro . . . 201

D.2.1 Foreign exchange market turnover - Global . . . 199
D.2.2 Foreign exchange market turnover - Euro against other currencies . . . 199
D.2.3 Foreign exchange market turnover - Euro against US Dollar 200
D.2.4 Foreign exchange market turnover - Euro against pound sterling . . . 200
D.2.5 Single currency interest rates derivatives turnover - Global . 201
D.2.6 Single currency interest rates derivatives turnover - Euro . . 201

E. ESTATÍSTICAS DAS FINANÇAS PÚBLICAS

E. PUBLIC FINANCE STATISTICS

E.1 FINANCIAMENTO DAS ADMINISTRAÇÕES PÚBLICAS

E.1 GENERAL GOVERNMENT FINANCING

E.1.1 Financiamento das Administrações Públicas . . . 205
E.1.2 Financiamento da Administração Central . . . 206
E.1.2.1 Financiamento do Estado . . . 206
E.1.2.2 Financiamento dos serviços e fundos autónomos . . . 207
E.1.3 Financiamento da Administração Regional e Local . . . 208
E.1.3.1 Financiamento da Administração Regional . . . 208
E.1.3.2 Financiamento da Administração Local . . . 209
E.1.4 Financiamento dos fundos de Segurança Social . . . 209
E.1.5 Dívida directa do Estado . . . 210

E.1.1 General Government financing . . . 205
E.1.2 Central Government financing . . . 206
E.1.2.1 State financing . . . 206
E.2.2.2 Autonomous services and funds financing . . . 207
E.1.3 Regional and Local Government financing . . . 208
E.1.3.1 Regional Government financing . . . 208
E.1.3.2 Local Government financing . . . 209
E.1.4 Social securities funds financing . . . 209
E.1.5 Direct state debt . . . 210

E.2 RECEITAS E DESPESAS DO ESTADO E DA SEGURANÇA SOCIAL

E.2 STATE AND SOCIAL SECURITY REVENUE AND EXPENDITURE

E.2.1 Receitas e despesas do Estado . . . 211
E.2.2 Receitas e despesas da Segurança Social - Instituto de Gestão Financeira da Segurança Social . . . 212

E.2.1 State revenue and expenditure . . . 211
E.2.2 Social security revenue and expenditure - Instituto de Gestão Financeira da Segurança Social . . . 212

E.3 CAPACIDADE / NECESSIDADE LÍQUIDA DE FINANCIAMENTO E DÍVIDA DAS ADMINISTRAÇÕES PÚBLICAS

E.3 NET LENDING / NET BORROWING AND DEBT OF GENERAL GOVERNMENT

E.3.1 Capacidade (+) / Necessidade (-) de financiamento das Administrações Públicas . . . 213
E.3.2 Dívida bruta das Administrações Públicas - Desagregação por sub-sector emitente . . . 214

E.3.1 Net lending (+) / Net borrowing(-) of General Government . . . 213
E.3.2 General Government Gross Debt - Breakdown by issuer sub-sector . . . 214

E.3.3 Dívida bruta das Administrações Públicas - Desagregação por instrumento financeiro 214
E.3.4 Ajustamento entre a capacidade / necessidade líquida de financiamento e a variação da dívida das Administrações Públicas 215
E.3.5 Receitas das Administrações Públicas (contas nacionais). . 216
E.3.6 Despesas das Administrações Públicas (contas nacionais). 217

F. CONTAS NACIONAIS FINANCEIRAS

F.1 CONTAS NACIONAIS FINANCEIRAS - TRANSACÇÕES

Séries anuais

F.1.1.1 Contas Nacionais Financeiras -Transacções - Por sector institucional e instrumento financeiro - 2006. 221
F.1.1.2 Contas Nacionais Financeiras -Transacções - Por sector institucional e instrumento financeiro - 2007 222
F.1.1.3 Contas Nacionais Financeiras -Transacções - Por sector institucional e instrumento financeiro - 2008 223
F.1.1.4 Contas Nacionais Financeiras -Transacções - Por sector institucional e instrumento financeiro - 2009 224
F.1.1.5 Contas Nacionais Financeiras -Transacções - Por sector institucional e instrumento financeiro - 2010 225
F.1.2.1 Contas Nacionais Financeiras -Transacções - Total da economia. 226
F.1.2.2 Contas Nacionais Financeiras -Transacções - Sector institucional - Sociedades não financeiras. 227
F.1.2.3 Contas Nacionais Financeiras -Transacções - Sector institucional - Sociedades financeiras. 228
F.1.2.4 Contas Nacionais Financeiras -Transacções - Sector institucional - Administrações Públicas. 229
F.1.2.5 Contas Nacionais Financeiras -Transacções - Sector institucional - Particulares.. 230
F.1.2.6 Contas Nacionais Financeiras -Transacções - Sector institucional - Resto do Mundo. 231
F.1.3.1 Contas Nacionais Financeiras -Transacções - Instrumento financeiro - Numerário e Depósitos. 232
F.1.3.2 Contas Nacionais Financeiras -Transacções - Instrumento financeiro - Títulos excepto acções. 232
F.1.3.3 Contas Nacionais Financeiras -Transacções - Instrumento financeiro - Empréstimos. 233
F.1.3.4 Contas Nacionais Financeiras -Transacções - Instrumento financeiro - Acções e outras participações 233

Séries trimestrais

F.1.4.1 Total da Economia 234
F.1.4.2 Sociedades Não Financeira 234
F.1.4.3 Sociedades Financeiras 235
F.1.4.4 Administrações Públicas 235
F.1.4.5 Particulares 236
F.1.4.6 Resto do Mundo 236

F.2 CONTAS NACIONAIS FINANCEIRAS - PATRIMÓNIOS FINANCEIROS

Séries anuais

F.2.1.1 Contas Nacionais Financeiras - Patrimónios financeiros Por sector institucional e instrumento financeiro - 2005. . . . 237
F.2.1.2 Contas Nacionais Financeiras - Patrimónios financeiros Por sector institucional e instrumento financeiro - 2006 238
F.2.1.3 Contas Nacionais Financeiras - Patrimónios financeiros Por sector institucional e instrumento financeiro - 2007 239
F.2.1.4 Contas Nacionais Financeiras - Patrimónios financeiros Por sector institucional e instrumento financeiro - 2008 240
F.2.1.5 Contas Nacionais Financeiras - Patrimónios financeiros Por sector institucional e instrumento financeiro - 2009 241
F.2.1.6 Contas Nacionais Financeiras - Patrimónios financeiros Por sector institucional e instrumento financeiro - 2010 242
F.2.2.1 Contas Nacionais Financeiras - Patrimónios financeiros Total da economia.. 243
F.2.2.2 Contas Nacionais Financeiras - Patrimónios financeiros Sector institucional - Sociedades Não Financeiras. 244
F.2.2.3 Contas Nacionais Financeiras - Patrimónios financeiros Sector institucional - Sociedades Financeiras. 245
F.2.2.4 Contas Nacionais Financeiras - Patrimónios financeiros Sector institucional - Administrações Públicas. - 246

E.3.3 General Government Gross Debt - Breakdown by financial instrument. 214
E.3.4 Adjustment between net lending / net borrowing and change in debt of General Government 215
E.3.5 General Government revenue (national accounts) 216
E.3.6 General Government expenditures (national accounts) 217

F. NATIONAL FINANCIAL ACCOUNTS

F.1 NATIONAL FINANCIAL ACCOUNTS - TRANSACTIONS

Annual series

F.1.1.1 National Financial Accounts -Transactions - By institutional sector and financial instrument - 2006. 221
F.1.1.2 National Financial Accounts -Transactions - By institutional sector and financial instrument - 2007. 222
F.1.1.3 National Financial Accounts -Transactions - By institutional sector and financial instrument - 2008. 223
F.1.1.4 National Financial Accounts -Transactions - By institutional sector and financial instrument - 2009. 224
F.1.1.5 National Financial Accounts -Transactions - By institutional sector and financial instrument - 2010 225
F.1.2.1 National Financial Accounts - Transactions - Total economy. 226
F.1.2.2 National Financial Accounts -Transactions - Institutional sector - Non-financial Corporations 227
F.1.2.3 National Financial Accounts -Transactions - Institutional sector - Financial Corporations. 228
F.1.2.4 National Financial Accounts -Transactions - Institutional sector - General Government. 229
F.1.2.5 National Financial Accounts -Transactions - Institutional sector - Households + NPISH 230
F.1.2.6 National Financial Accounts -Transactions - Institutional sector - Rest of the World. 231
F.1.3.1 National Financial Accounts -Transactions - Financial instruments - Currency and Deposits. 232
F.1.3.2 National Financial Accounts -Transactions - Financial instruments - Securities other than shares. 232
F.1.3.3 National Financial Accounts -Transactions - Financial instruments - Loans. 233
F.1.3.4 National Financial Accounts -Transactions - Financial instruments - Shares and other equity 233

Quarterly series

F.1.4.1 Total Economy 234
F.1.4.2 Non-financial Corporations. 234
F.1.4.3 Financial Corporations 235
F.1.4.4 General Government 235
F.1.4.5 Households. 236
F.1.4.6 Rest of the World 236

F.2 NATIONAL FINANCIAL ACCOUNTS - FINANCIAL ASSETS AND LIABILITIES

Annual series

F.2.1.1 National Financial Accounts - Financial assets and liabilities By institutional sector and financial instrument - 2005. 237
F.2.1.2 National Financial Accounts - Financial assets and liabilities By institutional sector and financial instrument - 2006. 238
F.2.1.3 National Financial Accounts - Financial assets and liabilities By institutional sector and financial instrument - 2007. 239
F.2.1.4 National Financial Accounts - Financial assets and liabilities By institutional sector and financial instrument - 2008. 240
F.2.1.5 National Financial Accounts - Financial assets and liabilities By institutional sector and financial instrument - 2009. 241
F.2.1.6 National Financial Accounts - Financial assets and liabilities By institutional sector and financial instrument - 2010. 242
F.2.2.1 National Financial Accounts - Financial assets and liabilities Total economy. 243
F.2.2.2 National Financial Accounts - Financial assets and liabilities Institutional sector - Non-financial corporations 244
F.2.2.3 National Financial Accounts - Financial assets and liabilities Institutional sector - Financial corporations.. 245
F.2.2.4 National Financial Accounts - Financial assets and liabilities. Institutional sector - General Government. 246

F.2.2.5 Contas Nacionais Financeiras - Patrimónios financeiros Sector institucional - Particulares. 247
F.2.2.6 Contas Nacionais Financeiras - Patrimónios financeiros Sector institucional - Resto do Mundo. 248
F.2.3.1 Contas Nacionais Financeiras - Patrimónios financeiros Instrumento financeiro - Numerário e Depósitos. 249
F.2.3.2 Contas Nacionais Financeiras - Patrimónios financeiros Instrumento financeiro - Títulos excepto acções. 249
F.2.3.3 Contas Nacionais Financeiras - Patrimónios financeiros Instrumento financeiro - Empréstimos. 250
F.2.3.4 Contas Nacionais Financeiras - Patrimónios financeiros Instrumento financeiro - Acções e outras participações 250

Séries trimestrais

F.2.4.1 Total de Economia 251
F.2.4.2 Sociedades Não Financeiras 251
F.2.4.3 Sociedades Financeiras 252
F.2.4.4 Administrações Públicas 252
F.2.4.5 Particulares 253
F.2.4.6 Resto do Mundo 253

F.2.2.5 National Financial Accounts - Financial assets and liabilities Institutional sector - Households + NPISH. 247
F.2.2.6 National Financial Accounts - Financial assets and liabilities. Institutional sector - Rest of the world. 248
F.2.3.1 National Financial Accounts - Financial assets and liabilities Financial instruments - Currency and deposits. 249
F.2.3.2 National Financial Accounts - Financial assets and liabilities Financial instruments - Securities other than shares. 249
F.2.3.3 National Financial Accounts - Financial assets and liabilities Financial instruments - Loans. 250
F.2.3.4 National Financial Accounts - Financial assets and liabilities Financial instruments - Shares and other equity 250

Quarterly series

F.2.4.1 Total Economy 251
F.2.4.2 Non-financial Corporations. 251
F.2.4.3 Financial Corporations 252
F.2.4.4 General Government 252
F.2.4.5 Households. 253
F.2.4.6 Rest of the World 253

G. ESTATÍSTICAS DAS EMPRESAS NÃO FINANCEIRAS DA CENTRAL DE BALANÇOS

G. STATISTICS ON NON-FINANCIAL CORPORATIONS FROM THE CENTRAL BALANCE-SHEET DATABASE

G.1 CARACTERIZAÇÃO DA INFORMAÇÃO DA CENTRAL DE BALANÇOS

G.1.1 Número de empresas da Central de Balanços comuns em dois anos consecutivos 257
G.1.2 Grau de cobertura da Central de Balanços 258
G.1.3 Estruturas da Central de Balanços 259
G.1.4 Estruturas do balanço e da demonstração de resultados. . . 260

G.2 INDICADORES DE ACTIVIDADE

G.2.1 Principais indicadores de actividade 261
G.2.2 Produção 261
G.2.3 Vendas e prestações de serviços 262
G.2.4 Consumos intermédios 263
G.2.5 Valor acrescentado bruto (VAB) 264

G.3 NÚMERO DE PESSOAS AO SERVIÇO E REMUNERAÇÕES

G.3.1 Indicadores baseados na variação do número de pessoas ao serviço 265
G.3.2 Número de pessoas ao serviço. 266
G.3.3 Remunerações 267

G.4 ACTIVOS E PASSIVOS FINANCEIROS

G.4.1 Activos e passivos financeiros 269

G.5 RÁCIOS

G.5.1 Rácios de rendibilidade e de dívida financeira 271
G.5.2 Prazos médios de recebimentos. 271
G.5.3 Prazos médios de pagamentos. 272

G.1 FEATURES OF THE CENTRAL BALANCE-SHEET DATABASE

G.1.1 Number of the same corporations in the Central Balance - -Sheet Database in two consecutive years 257
G.1.2 Coverage of the Central Balance-Sheet Database 258
G.1.3 Structure of the Central Balance-Sheet Database. 259
G.1.4 Structure of the balance-sheet and profit and loss account . 260

G.2 ACTIVITY INDICATORS

G.2.1 Main activity indicators 261
G.2.2 Output. 261
G.2.3 Turnover 262
G.2.4 Intermediate consumption 263
G.2.5 Gross value added (GVA) 264

G.3 NUMBER OF EMPLOYEES AND WAGES

G.3.1 Indicators based on changes in the number of employees . 265
G.3.2 Number of employees 266
G.3.3 Wages. 267

G.4 FINANCIAL ASSETS AND LIABILITIES

G.4.1 Financial assets and liabilities 269

G.5 RATIOS

G.5.1 Rates of return and financial debt ratios 271
G.5.2 Days in receivables 271
G.5.3 Days in accounts payable 272

H. ESTATÍSTICAS GERAIS

H. GENERAL STATISTICS

H.0 CONTAS NACIONAIS TRIMESTRAIS

H.0.1 Contas nacionais trimestrais - Óptica da despesa (PIBpm) . 275
H.0.2 Contas nacionais trimestrais - Óptica da despesa (PIBpm) - Taxas de variação homóloga. 275

H.0 QUARTERLY NATIONAL ACCOUNTS

H.0.1 Quarterly national accounts - Expenditure approach (GDPmp) 275
H.0.2 Quarterly national accounts - Expenditure approach (GDPmp) - year-on-year rate of change 275

H.1 INDICADORES DE ACTIVIDADE ECONÓMICA

H.1.1 Índices de produção industrial 277
H.1.2 Índices de volume de negócios na indústria 277
H.1.3 Inquérito de conjuntura à indústria transformadora - Total saldos de respostas extremas. 278
H.1.4 Inquérito de conjuntura à indústria transformadora - Bens de consumo, saldos de respostas extremas. 278
H.1.5 Inquérito de conjuntura à indústria transformadora - Bens intermédios, saldos de respostas extremas 279
H.1.6 Inquérito de conjuntura à indústria transformadora - Fabricação de automóveis, saldos de respostas extremas . 279
H.1.7 Inquérito de conjuntura à indústria transformadora - Outros bens de equipamento, saldos de respostas extremas 280
H.1.8 Capacidade produtiva na indústria transformadora 280
H.1.9 Construção e obras públicas 281
H.1.10 Licenças de construção e obras concluídas 281
H.1.11 Inquérito de conjuntura à construção e obras públicas 282
H.1.12 Energia 283
H.1.13 Inquérito de conjuntura ao comércio 283
H.1.14 Índice de volume de negócios no comércio a retalho. 284
H.1.15 Turismo: dormidas na hotelaria 284
H.1.16 Viaturas 285
H.1.17 Indicadores de confiança 285

H.2 EMPREGO E SALÁRIOS

H.2.1 População e emprego 287
H.2.2 Emprego por ramo de actividade 287
H.2.3 Emprego por situação na profissão 288
H.2.4 Emprego por número de horas semanais trabalhadas. 288
H.2.5 Desemprego por duração da procura de emprego 289
H.2.6 Desemprego registado e ofertas de emprego. 289
H.2.7 Salários: contratação colectiva 290
H.2.8 Variação das remunerações declaradas à Segurança Social 290

H.3 Inflação

H.3.1 Índice harmonizado de preços no consumidor e índice de preços no consumidor 291
H.3.2 Índice harmonizado de preços no consumidor 291
H.3.3 Índice harmonizado de preços no consumidor por agregados 292
H.3.4 Índice de preços no consumidor por classes 293

I. ESTATÍSTICAS DE EMISSÃO MONETÁRIA

I.1 EMISSÃO DE NOTAS

I.1.1 Notas colocadas em circulação pelo Banco de Portugal . . . 297
I.1.2 Notas colocadas em circulação pelo Eurosistema 297
I.1.3 Depósito de notas realizados no Banco de Portugal 298
I.1.4 Levantamentos de notas realizados no Banco de Portugal . 298
I.1.5 Sistemas de escolha de notas no Banco de Portugal 299
I.1.6 Notas contrafeitas detectadas em Portugal 299
I.1.7 Notas de escudo por recolher 300

I.2 EMISSÃO DE MOEDAS

I.2.1 Moedas colocadas em circulação pelo Banco de Portugal . 301
I.2.2 Moedas de colecção colocadas em circulação pelo Banco de Portugal. 301
I.2.3 Depósitos de moedas realizados no Banco de Portugal . . . 302
I.2.4 Levantamentos de moedas realizados no Banco de Portugal 302

J. SISTEMAS DE PAGAMENTOS

J.1 CARACTERIZAÇÃO GERAL DO SISTEMA DE PAGAMENTOS PORTUGUÊS

J.1.1 Quantidade de participantes nos sistemas de compensação e de liquidação em Portugal. 305
J.1.2 Instituições que oferecem serviços de pagamento em Portugal 305
J.1.3 Transacções por tipo de instrumento de pagamento 306

H. 1 ECONOMIC ACTIVITY INDICATORS

H.1.1 Industrial production indices. 277
H.1.2 Industrial turnover indices 277
H.1.3 Manufacturing survey - Total, balance of respondents 278
H.1.4 Manufacturing survey - Consumption, balance of respondents 278
H.1.5 Manufacturing survey - Intermediate goods, balance of respondents 279
H.1.6 Manufacturing survey – Vehicles manufacturing, balance of respondents 279
H.1.7 Manufacturing survey - Other equipment goods, balance of respondents 280
H.1.8 Rate of capacity utilization in manufacturing 280
H.1.9 Construction and public works 281
H.1.10 Permits issued and building completions. 281
H.1.11 Construction and public works survey 282
H.1.12 Energy 283
H.1.13 Trade survey. 283
H.1.14 Retail trade index 284
H.1.15 Tourism: Number of nights spent 284
H.1.16 Vehicles 285
H.1.17 Confidence indicators 285

H.2 EMPLOYMENT AND WAGES

H.2.1 Population and employment 287
H.2.2 Employment by branch of activity 287
H.2.3 Employment by contractual relationship 288
H.2.4 Employment by weekly labour time. 288
H.2.5 Unemployment by job seeking time 289
H.2.6 Registered unemployment and new job vacancies 289
H.2.7 Wages: collective settlements 290
H.2.8 Changes in compensation of employees declared to Social Security 290

H.3 Inflation

H.3.1 Harmonized index of consumer prices and consumer price index 291
H.3.2 Harmonized index of consumer prices 291
H.3.3 Harmonized index of consumer prices by aggregates 292
H.3.4 Consumer price index by items. 293

I. STATISTICS ON CURRENCY ISSUANCE

I.1 BANKNOTES ISSUANCE

I.1.1 Banknotes put into circulation by the Banco de Portugal . . . 297
I.1.2 Banknotes put into circulation by the Eurosystem 297
I.1.3 Deposits of banknotes in the Banco de Portugal. 298
I.1.4 Withdrawals of banknotes in the Banco de Portugal 298
I.1.5 Banco de Portugal's banknotes sorting systems 299
I.1.6 Counterfeit banknotes detected in Portugal. 299
I.1.7 Banknotes denominated in escudo to be withdrawn from circulation 300

I.2 COINS ISSUANCE

I.2.1 Coins put into circulation by the Banco de Portugal 301
I.2.2 Collector coins put into circulation by the Banco de Portugal 301
I.2.3 Deposits of coins in the Banco de Portugal 302
I.2.4 Withdrawals of coins in the Banco de Portugal 302

J. PAYMENT SYSTEM

J.1 CHARACTERIZATION OF THE PORTUGUESE PAYMENT SYSTEM

J.1.1 Number of participats in the portuguese clearing and settlement systems. 305
J.1.2 Institutions offering payment services in Portugal 305
J.1.3 Transactions per type of payment instrument 306

J.1.4 Quantidade de cartões de pagamento emitidos em Portugal . . 307
J.1.5 Quantidade de caixas automáticos e de terminais de pagamento automático em Portugal 307
J.1.6 Transacções efectuadas com cartões 308

J.2 SISTEMAS DE LIQUIDAÇÃO E COMPENSAÇÃO INTERBANCÁRIA EM PORTUGAL

J.2.1 Movimento global dos sistemas de liquidação por bruto 309
J.2.2 Operações transnacionais enviadas e recebidas através do TARGET2-PT 309
J.2.3 Movimento global do sistema de liquidação por compensação - Apresentados por tipo de sistema 310
J.2.4 Movimento global do sistema de liquidação por compensação - Devolvidos por tipo de sistema 310
J.2.5 Operações de grande montante 311

J.3 INSTRUMENTOS DE PAGAMENTO NOS SISTEMAS DE COMPENSAÇÃO E LIQUIDAÇÃO

J.3.1 Cheques devolvidos (desagregados por motivo de devolução) 313
J.3.2 Transferências electrónicas interbancárias (TEI) por tipo de operação 313
J.3.3 Débitos directos (desagregados por tipo de operação) 314
J.3.4 Débitos directos (desagregados por motivo de rejeição) 314
J.3.5 Débitos directos - Credores activos e autorizações de débito em conta (ADC). 315
J.3.6 Operações com cartões processadas na rede multibanco - Operações com impacto financeiro 315
J.3.6.1 Operações com cartões processadas na rede multibanco - Levantamentos de numerário - por tipo 316
J.3.6.2 Operações com cartões processadas na rede multibanco - Levantamentos de numerário - por denominação 316
J.3.6.3 Operações com cartões processadas na rede multibanco - Pagamentos 317
J.3.6.4 Operações com cartões processadas na rede multibanco - Compras 317
J.3.7 Operações com cartões processadas na rede multibanco - Operações sem impacto financeiro 318

J.1.4 Number of payment cards issued in Portugal 307
J.1.5 Number of ATM s and POS terminals in Portugal 307
J.1.6 Payment card transactions. 308

J.2 INTERBANK CLEARING AND SETTLEMENT SYSTEMS IN PORTUGAL

J.2.1 Transactions in the gross settlement systems 309
J.2.2 Cross-border transactions sent and received through TARGET2-PT 309
J.2.3 Transactions in the clearing system - Submitted by type of system 310
J.2.4 Transactions in the clearing system - Returned by type of system 310
J.2.5 Large-value transactions 311

J.3 PAYMENT INSTRUMENTS IN THE INTERBANK CLEARING AND SETTLEMENT SYSTEMS

J.3.1 Returned cheques (by reason of return) 313
J.3.2 Credit transfers by type of operation 313
J.3.3 Direct debits (by type of operation) 314
J.3.4 Direct debits (by reason of rejection) 314
J.3.5 Direct debits - Active creditors and debit authorizations 315
J.3.6 Card transactions processed through the multibanco network - Operations with financial impact 315
J.3.6.1 Card transactions processed through the multibanco network - Cash withdrawals - By type 316
J.3.6.2 Card transactions processed through the multibanco network - Cash withdrawals - By denomination. 316
J.3.6.3 Card transactions processed through the multibanco network - Payments. 317
J.3.6.4 Card transactions processed through the multibanco network - Purchases. 317
J.3.7 Card transactions processed through the multibanco network - Operations without financial impact 318

K. NOTAS

Notas explicativas 321

Desagregação sectorial utilizada nas estatísticas monetárias e financeiras . . 331

Nomenclatura de instrumentos financeiros e outras rubricas nas estatísticas monetárias e financeiras 333

Glossário e sinais convencionais utilizados 337

Suplementos ao Boletim Estatístico 338

K. NOTES

Explanatory notes 321

Sector breakdown in monetary and financial statistics. 332

Financial instruments and other items in monetary and financial statistics . . . 334

Glossary and conventions used 337

Supplements to the Statistical Bulletin 338

PRINCIPAIS INDICADORES

MAIN INDICATORS

A.

A.1 CONTAS NACIONAIS

Fonte: Banco de Portugal, Instituto Nacional de Estatística, Banco Central Europeu, Eurostat e Bureau of Economic Analysis

		Portugal			Área Euro[1]			EUA		
		4ºT - 2010	1ºT - 2011	2ºT - 2011	4ºT - 2010	1ºT - 2011	2ºT - 2011	4ºT - 2010	1ºT - 2011	2ºT - 2011
		(taxa de variação homóloga - tvh - em percentagem)								
		1	2	3	4	5	6	7	8	9
1	Produto interno bruto (PIB) em volume[2]	1.1	-0.5	-0.9	2.0	2.4	1.6	3.1	2.2	1.5
2	Consumo privado	1.1	-2.2	-3.4	1.1	0.9	0.5	3.0	2.8	2.2
3	Consumo público	2.1	-3.3	-4.5	-0.1	0.8	0.3	0.0	-0.6	-1.0
4	Formação bruta de capital fixo (FBCF)	-4.0	-7.0	-10.3	1.2	3.7	1.7	6.0	5.2	2.2
5	Procura interna[3]	0.2	-3.1	-5.2	1.6	1.7	0.9	3.6	2.5	1.4
6	Exportações	7.8	8.4	8.4	11.1	9.6	6.3	8.8	8.9	7.2
7	Importações	3.7	-0.9	-5.4	10.5	8.2	4.7	10.7	9.6	4.9
		(taxa de variação em cadeia - tvc - em percentagem)								
8	Produto interno bruto (PIB) em volume[2]	-0.5	-0.6	0.0	0.3	0.8	0.2	0.6	0.1	0.2

		Portugal			Área Euro[1]			EUA		
		2008	2009	2010	2008	2009	2010	2008	2009	2010
		(em percentagem do rendimento disponível[4])								
		1	2	3	4	5	6	7	8	9
9	Taxa de poupança dos particulares	7.1	10.9	9.8	14.1	15.2	13.8	5.4	5.1	5.3

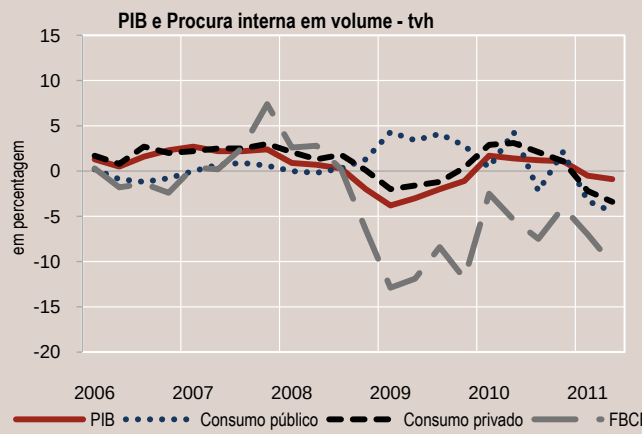

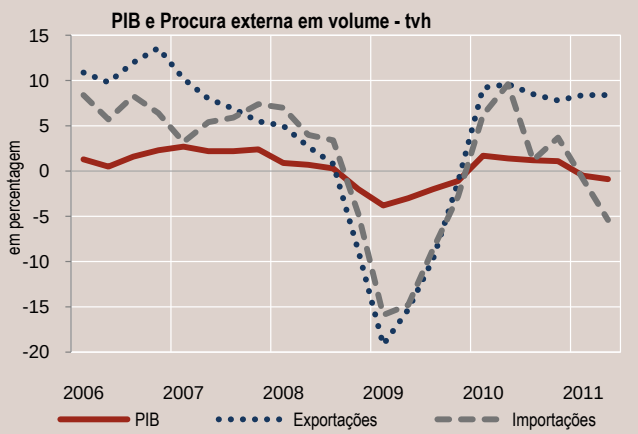

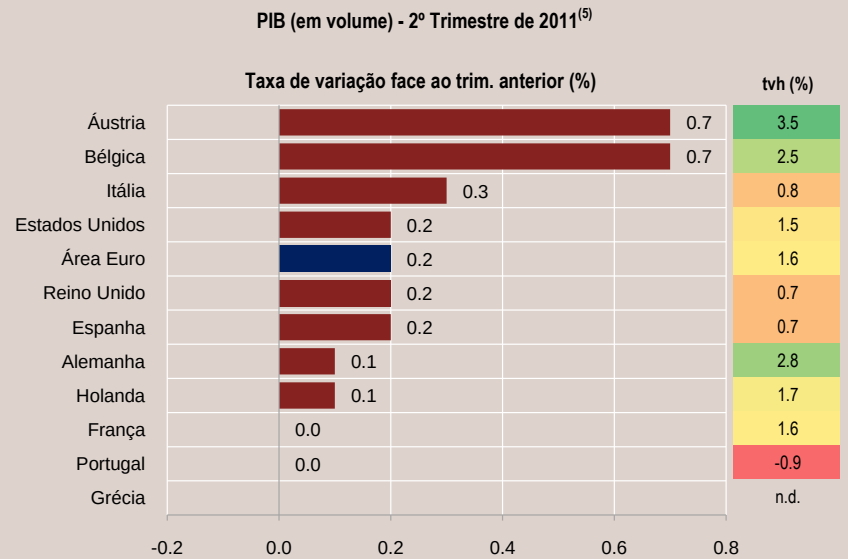

(1) Área Euro: composição de 17 países.
(2) Valores corrigidos de sazonalidade.
(3) Inclui variação de stocks.
(4) Para Portugal e Área Euro inclui ajustamento pela variação de participação líquida das famílias nos fundos de pensões.
(5) Fonte: Eurostat - segunda estimativa, excepto Bélgica (estimativa rápida); Grécia - valores não disponíveis.

A.1 NATIONAL ACCOUNTS

Source: Banco de Portugal, Instituto Nacional de Estatística, European Central Bank, Eurostat and Bureau of Economic Analysis

		Portugal			Euro Area[1]			USA		
		2010 Q4	2011 Q1	2011 Q2	2010 Q4	2011 Q1	2011 Q2	2010 Q4	2011 Q1	2011 Q2
		(year-on-year rate of change - y.r. - in percentages)								
		1	2	3	4	5	6	7	8	9
1	Real Gross domestic product (GDP)[2]	1.1	-0.5	-0.9	2.0	2.4	1.6	3.1	2.2	1.5
2	Private consumption	1.1	-2.2	-3.4	1.1	0.9	0.5	3.0	2.8	2.2
3	Government consumption	2.1	-3.3	-4.5	-0.1	0.8	0.3	0.0	-0.6	-1.0
4	Gross fixed capital formation (GFCF)	-4.0	-7.0	-10.3	1.2	3.7	1.7	6.0	5.2	2.2
5	Domestic demand[3]	0.2	-3.1	-5.2	1.6	1.7	0.9	3.6	2.5	1.4
6	Exports	7.8	8.4	8.4	11.1	9.6	6.3	8.8	8.9	7.2
7	Imports	3.7	-0.9	-5.4	10.5	8.2	4.7	10.7	9.6	4.9
		(chain rate of change - c.r. - in percentages)								
8	Real Gross domestic product (GDP)[2]	-0.5	-0.6	0.0	0.3	0.8	0.2	0.6	0.1	0.2

		Portugal			Euro Area[1]			USA		
		2008	2009	2010	2008	2009	2010	2008	2009	2010
		(in percentage of the disposable income[4])								
		1	2	3	4	5	6	7	8	9
9	Households saving ratio	7.1	10.9	9.8	14.1	15.2	13.8	5.4	5.1	5.3

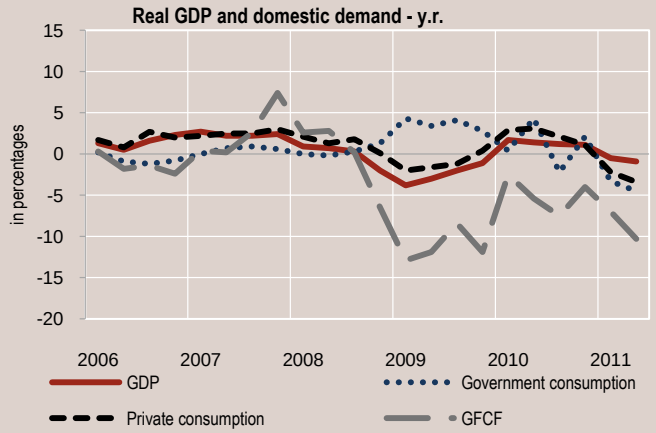

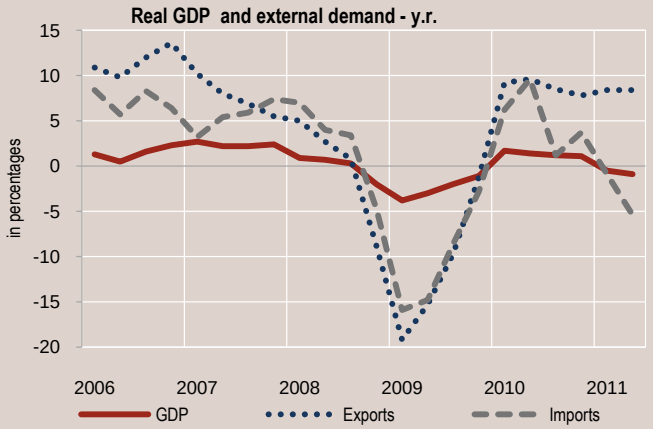

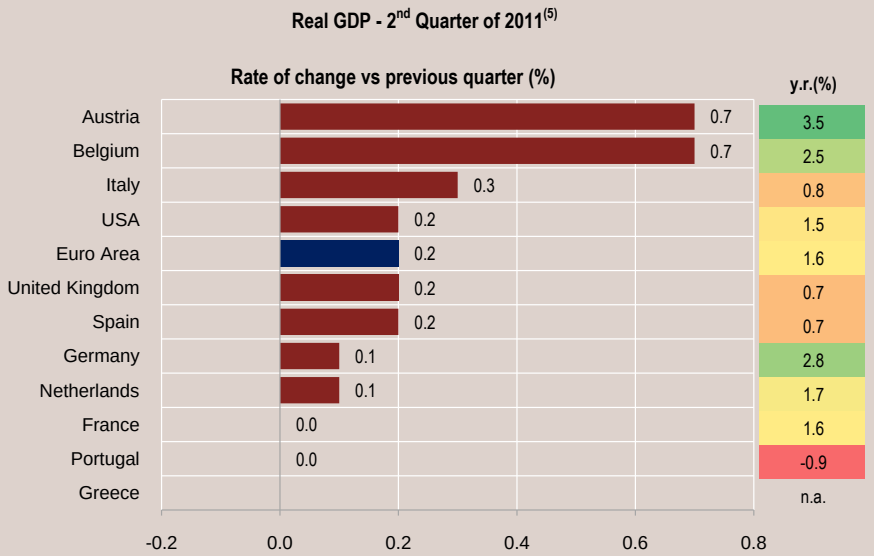

(1) Euro Area: fixed composition 17 countries.
(2) Seasonally adjusted.
(3) Including changes in inventories.
(4) For Portugal and Euro Area includes adjustment for the change in net equity of households in pension fund reserves.
(5) Source: Eurostat - 2nd estimate, except Belgium (flash estimate); Greece - data not available.

A.2 INDICADORES DE ACTIVIDADE ECONÓMICA

Fonte: Instituto Nacional de Estatística, Associação do Comércio Automóvel de Portugal, Eurostat, Comissão Europeia, Organização para a Cooperação e Desenvolvimento Económico, Federal Reserve System e Association des Constructeurs Européens d'Automobiles

		Portugal				Área Euro[1]				EUA			
		Dez-10	Jun-11	Jul-11	Ago-11	Dez-10	Jun-11	Jul-11	Ago-11	Dez-10	Jun-11	Jul-11	Ago-11
		(taxa de variação homóloga - tvh - em percentagem)											
		1	2	3	4	5	6	7	8	9	10	11	12
	Índice de produção industrial (IPI)												
1	Total (excluindo construção)	4.5	-2.8	-4.3	.	8.9	2.6	4.2	.	6.7	3.4	3.4	3.4
2	Bens de consumo	1.5	-3.5	-3.5	.	2.0	0.1	-0.5	.	4.0	1.1	0.7	1.2
3	Bens intermédios	5.8	-3.4	-1.6	.	8.1	2.8	4.1	.	8.7	4.6	4.5	4.4
4	Bens de investimento	0.9	3.1	4.8	.	16.8	6.9	11.7	.	11.9	8.3	7.9	8.3
5	Energia	8.5	-3.8	-17.4	.	7.3	-3.7	-5.3	.	7.0	3.3	3.8	3.0
6	Vendas a retalho (volume)	-0.5	-5.7	-5.3	.	-0.1	-0.8	-0.2	.	6.5	5.0	.	.
	Matrículas de veículos												
7	Ligeiros de passageiros	65.8	-24.5	-15.5	.	-3.4	-8.8	.	.	3.1	0.9	0.5	.
8	Comerciais pesados	28.6	-31.1	-42.6	.	47.8	21.3	.	.	-	-	-	-
		(em índice)											
	Indicadores de confiança[2][3]												
9	Indicador de sentimento económico	90.5	84.6	83.7	78.7	106.4	104.6	102.3	97.3	102.2	102.8	102.2	.
		(saldos de respostas extremas - sre[4])								(em índice)			
10	Indicador de confiança dos consumidores	-48.8	-48.2	-50.2	-52.8	-12.1	-10.9	-12.4	-16.8	74.5	71.5	63.7	55.7
11	Indicador de confiança na indústria	-8.0	-14.0	-11.0	-19.0	4.6	2.9	0.1	-2.5	58.5	55.3	50.9	50.6

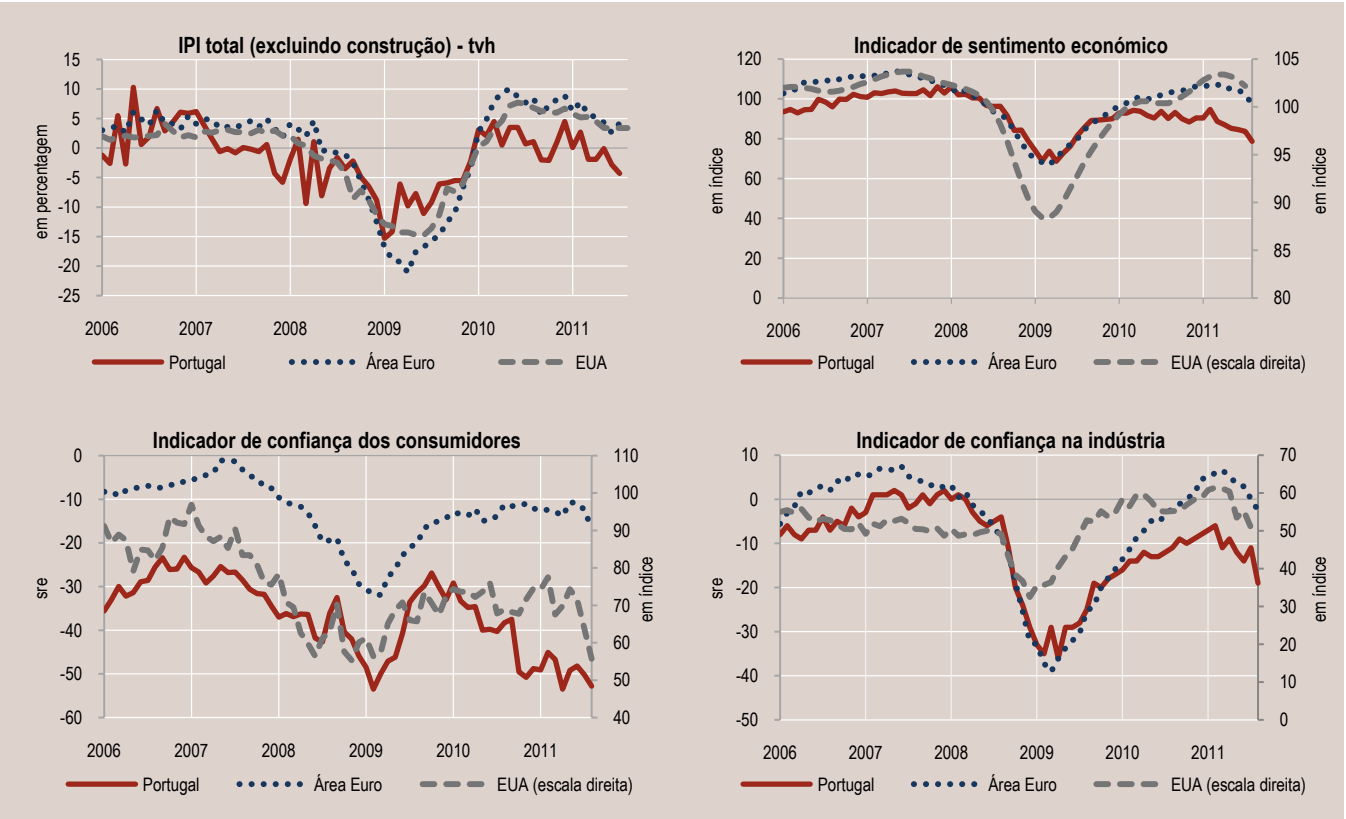

(1) Área Euro: composição de 17 países.
(2) Valores corrigidos de sazonalidade.
(3) Os valores absolutos dos índices não são comparáveis. Para os EUA os indicadores utilizados são:
- Indicador avançado composto (índice); Fonte: OCDE.
- Indicador de confiança dos consumidores (índice); Fonte: Thomson Reuters / University of Michigan.
- Indicador de confiança na indústria (índice); Fonte: Institute for Supply and Management.

(4) Os saldos de respostas extremas correspondem à diferença entre as percentagens de resposta positiva e negativa.

A.2 ECONOMIC ACTIVITY INDICATORS

Source: Instituto Nacional de Estatística, Associação do Comércio Automóvel de Portugal, Eurostat, European Comission, Organization for Economic Co-Operation and Development, Federal Reserve System and European Automobile Manufacturers' Association

		Portugal				Euro Area[1]				USA			
		Dec-10	Jun-11	Jul-11	Aug-11	Dec-10	Jun-11	Jul-11	Aug-11	Dec-10	Jun-11	Jul-11	Aug-11
		(year-on-year rate of change - y.r. - in percentages)											
		1	2	3	4	5	6	7	8	9	10	11	12
	Industrial production index (IPI)												
1	Overall (excluding construction)	4.5	-2.8	-4.3	.	8.9	2.6	4.2	.	6.7	3.4	3.4	3.4
2	Consumer goods	1.5	-3.5	-3.5	.	2.0	0.1	-0.5	.	4.0	1.1	0.7	1.2
3	Intermediate goods	5.8	-3.4	-1.6	.	8.1	2.8	4.1	.	8.7	4.6	4.5	4.4
4	Investment goods	0.9	3.1	4.8	.	16.8	6.9	11.7	.	11.9	8.3	7.9	8.3
5	Energy	8.5	-3.8	-17.4	.	7.3	-3.7	-5.3	.	7.0	3.3	3.8	3.0
6	Retail trade (volume)	-0.5	-5.7	-5.3	.	-0.1	-0.8	-0.2	.	6.5	5.0	.	.
	Vehicle registrations												
7	Passenger vehicles	65.8	-24.5	-15.5	.	-3.4	-8.8	.	.	3.1	0.9	0.5	.
8	Commercial vehicles (above 3.5 ton.)	28.6	-31.1	-42.6	.	47.8	21.3	.	.	-	-	-	-
		(in index)											
	Confidence indicators[2][3]												
9	Economic sentiment indicator	90.5	84.6	83.7	78.7	106.4	104.6	102.3	97.3	102.2	102.8	102.2	.
		(balance of respondents[4])								(in index)			
10	Consumer confidence indicator	-48.8	-48.2	-50.2	-52.8	-12.1	-10.9	-12.4	-16.8	74.5	71.5	63.7	55.7
11	Industry confidence indicator	-8.0	-14.0	-11.0	-19.0	4.6	2.9	0.1	-2.5	58.5	55.3	50.9	50.6

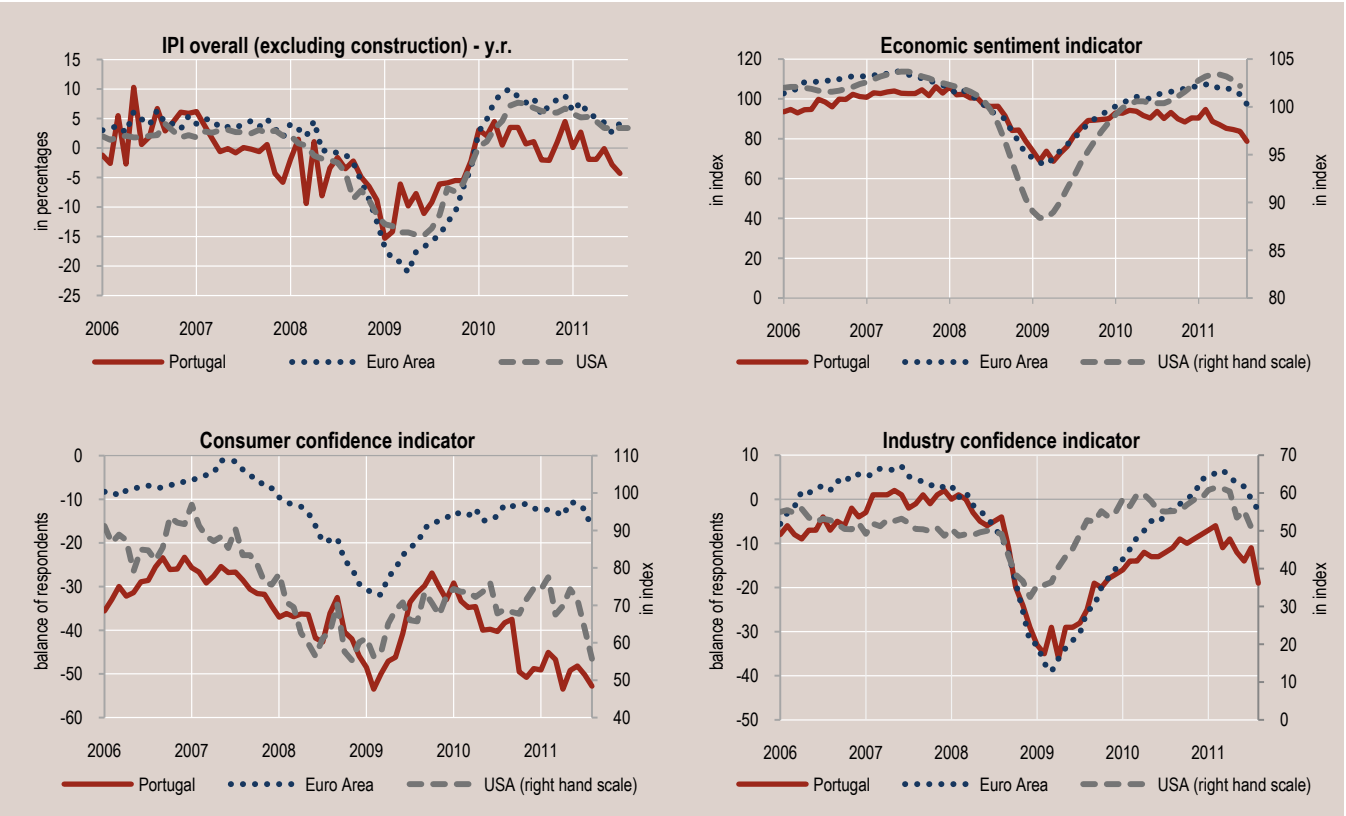

(1) Euro Area: fixed composition 17 countries.
(2) Seasonally adjusted.
(3) The comparison of the absolut values is not possible. The USA indexes are:
- Leading indicator (index); Source: OECD.
- Consumer confidence (index); Source: Thomson Reuters / University of Michigan.
- Business confidence: manufacturing (index); Source: Institute for Supply and Management.

(4) Data is presented as a balance between the percentage of positive and negative answers.

A.3 MERCADO DE TRABALHO

Fonte: Instituto Nacional de Estatística, Eurostat e Bureau of Labor Statistics

		Portugal[1]			Área Euro[2]			EUA[3]		
		4ºT - 2010	1ºT - 2011	2ºT - 2011	4ºT - 2010	1ºT - 2011	2ºT - 2011	4ºT - 2010	1ºT - 2011	2ºT - 2011
		(10^3)								
		1	2	3	4	5	6	7	8	9
1	Emprego	4 949	4 866	4 893	146 406	146 536	146 992	139 066	139 587	139 596
2	Desemprego	619	689	675	15 857	15 674	15 659	14 801	13 693	13 916
3	População activa	5 568	5 555	5 568	162 262	162 210	162 650	153 867	153 279	153 512
		(taxa de variação homóloga - tvh - em percentagem)								
4	Emprego	-1.5	.	.	0.2	0.3	0.5	0.5	0.6	0.2
5	Desemprego	9.9	.	.	0.7	-1.4	-2.3	-3.6	-8.0	-6.4
6	População activa	-0.3	.	.	0.3	0.1	0.2	0.1	-0.2	-0.4
		(em percentagem)								
7	Taxa de desemprego	11.1	12.4	12.1	10.1	10.0	10.0	9.6	8.9	9.1
8	Taxa de actividade[4]	61.7	61.5	61.6	57.0	56.7	.	64.5	64.2	64.1

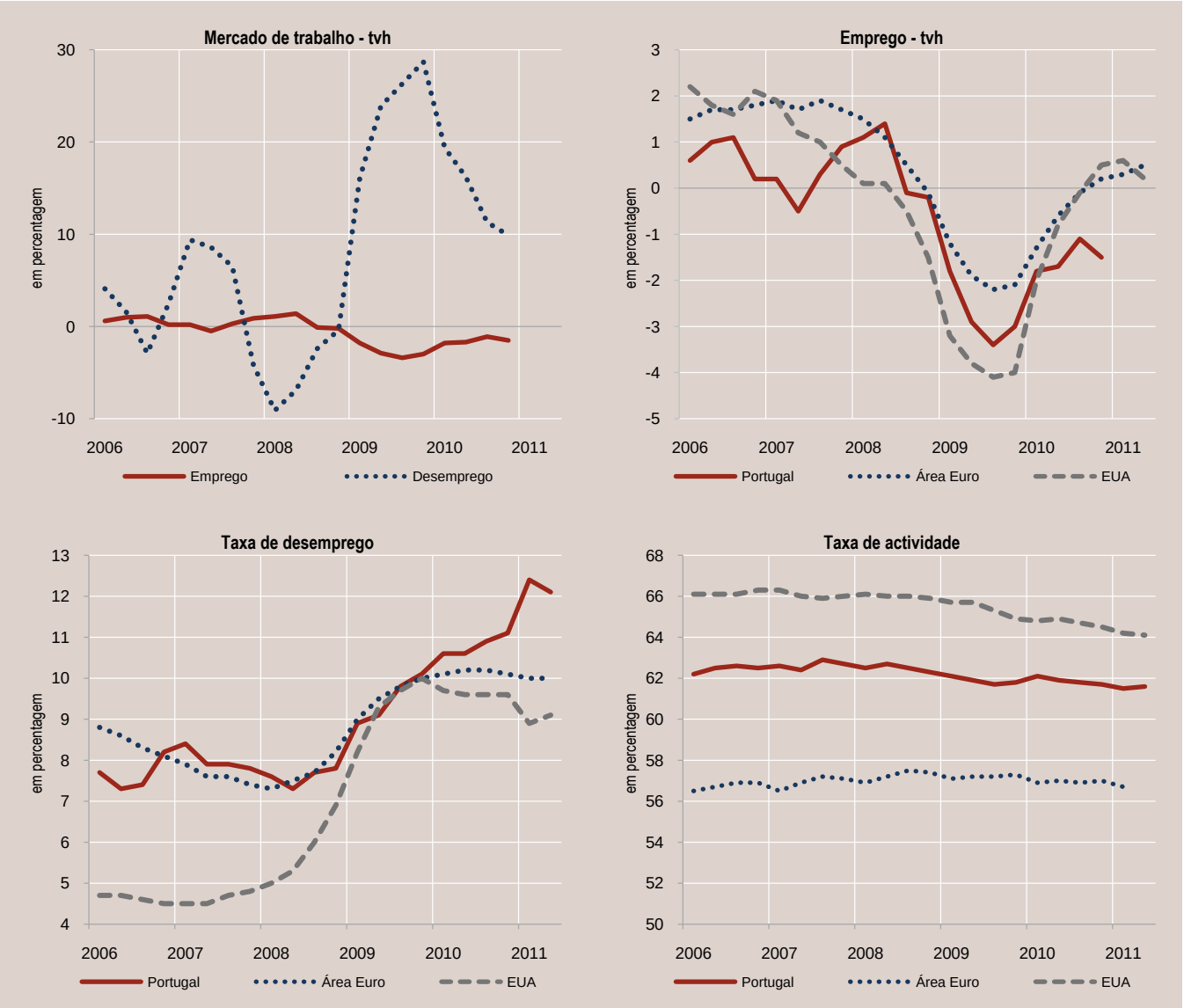

(1) O INE introduziu uma nova metodologia no inquérito ao emprego no 1º trimestre de 2011. Em consequência, os dados para Portugal a partir deste período, apresentados no quadro e gráficos, não são comparáveis com os obtidos com a metodologia anterior.

(2) Área Euro: composição de 17 países; valores corrigidos de sazonalidade pelo Banco Central Europeu.

(3) Valores corrigidos de sazonalidade; idade igual ou superior a 16 anos.

(4) Taxa de actividade para indivíduos com idade igual ou superior a 15 anos, excepto EUA (idade igual ou superior a 16 anos).

A.3 LABOUR MARKET

Source: Instituto Nacional de Estatística, Eurostat and Bureau of Labor Statistics

		Portugal[1]			Euro Area[2]			USA[3]		
		2010 Q4	2011 Q1	2011 Q2	2010 Q4	2011 Q1	2011 Q2	2010 Q4	2011 Q1	2011 Q2
		(10^3)								
		1	2	3	4	5	6	7	8	9
1	Employment	4 949	4 866	4 893	146 406	146 536	146 992	139 066	139 587	139 596
2	Unemployment	619	689	675	15 857	15 674	15 659	14 801	13 693	13 916
3	Labour force	5 568	5 555	5 568	162 262	162 210	162 650	153 867	153 279	153 512
		(year-on-year rate of change - y.r. - in percentages)								
4	Employment	-1.5	.	.	0.2	0.3	0.5	0.5	0.6	0.2
5	Unemployment	9.9	.	.	0.7	-1.4	-2.3	-3.6	-8.0	-6.4
6	Labour force	-0.3	.	.	0.3	0.1	0.2	0.1	-0.2	-0.4
		(in percentages)								
7	Unemployment rate	11.1	12.4	12.1	10.1	10.0	10.0	9.6	8.9	9.1
8	Participation rate[4]	61.7	61.5	61.6	57.0	56.7	.	64.5	64.2	64.1

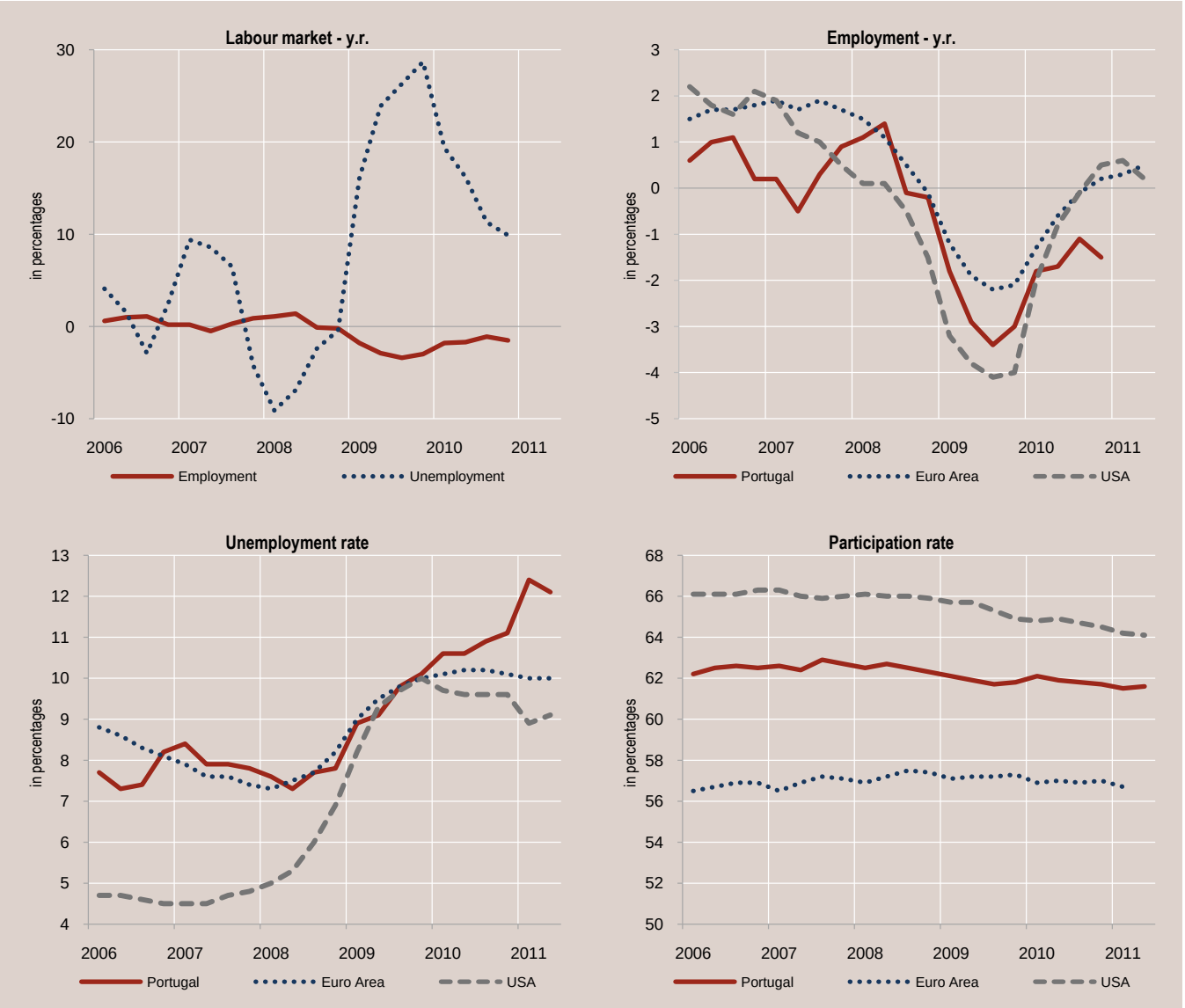

(1) INE introduced a new methodology in the employment survey in the 1st quarter of 2011. Consequently, data for Portugal in the table and in the charts, starting on this period, are not comparable with the ones obtained with the previous methodology.
(2) Euro Area: fixed composition 17 countries; seasonally adjusted by the European Central Bank.
(3) Data refer to seasonally adjusted values and to the age group: 16 years and over.
(4) Participation rate for the age group: 15 years and over, except USA (16 years and over).

A.4 PRODUTIVIDADE E CUSTOS LABORAIS

Fontes: Banco de Portugal, Instituto Nacional de Estatística, Ministério do Trabalho e Solidariedade Social (incluindo Instituto de Informática), Banco Central Europeu e Organização para a Cooperação e Desenvolvimento Económico.

	Portugal			Área Euro[1]			Diferencial		
	2008	2009	2010	2008	2009	2010	2008	2009	2010
	(taxa de variação anual - tva - em percentagem)						(em pontos percentuais)		
	1	2	3	4	5	6	7	8	9
1 Remunerações por trabalhador[2]	3.1	3.2	1.6	3.2	1.4	1.6	-0.1	1.8	0.0
2 Produtividade[3]	-0.5	0.1	2.9	-0.5	-2.4	2.2	0.0	2.5	0.7
3 Custos unitários do trabalho[4]	3.6	3.1	-1.3	3.7	3.9	-0.6	-0.1	-0.8	-0.7

	Portugal								
	Nov-10	Dez-10	Jan-11	Fev-11	Mar-11	Abr-11	Mai-11	Jun-11	Jul-11
	(taxa de variação[5] - em percentagem)								
	1	2	3	4	5	6	7	8	9
4 Remunerações médias implícitas na contratação colectiva - sector privado	.	.	1.0	.	1.9	1.8	2.7	1.7	.
	(taxa de variação acumulada[6] - em percentagem)								
5 Remunerações declaradas à Segurança Social - Total	3.2	3.0	.	.	.	4.7	3.4	3.7	3.5
6 Excluindo as entidades empregadoras do sector bancário	3.1	3.0	.	.	.	2.1	1.0	1.5	1.4

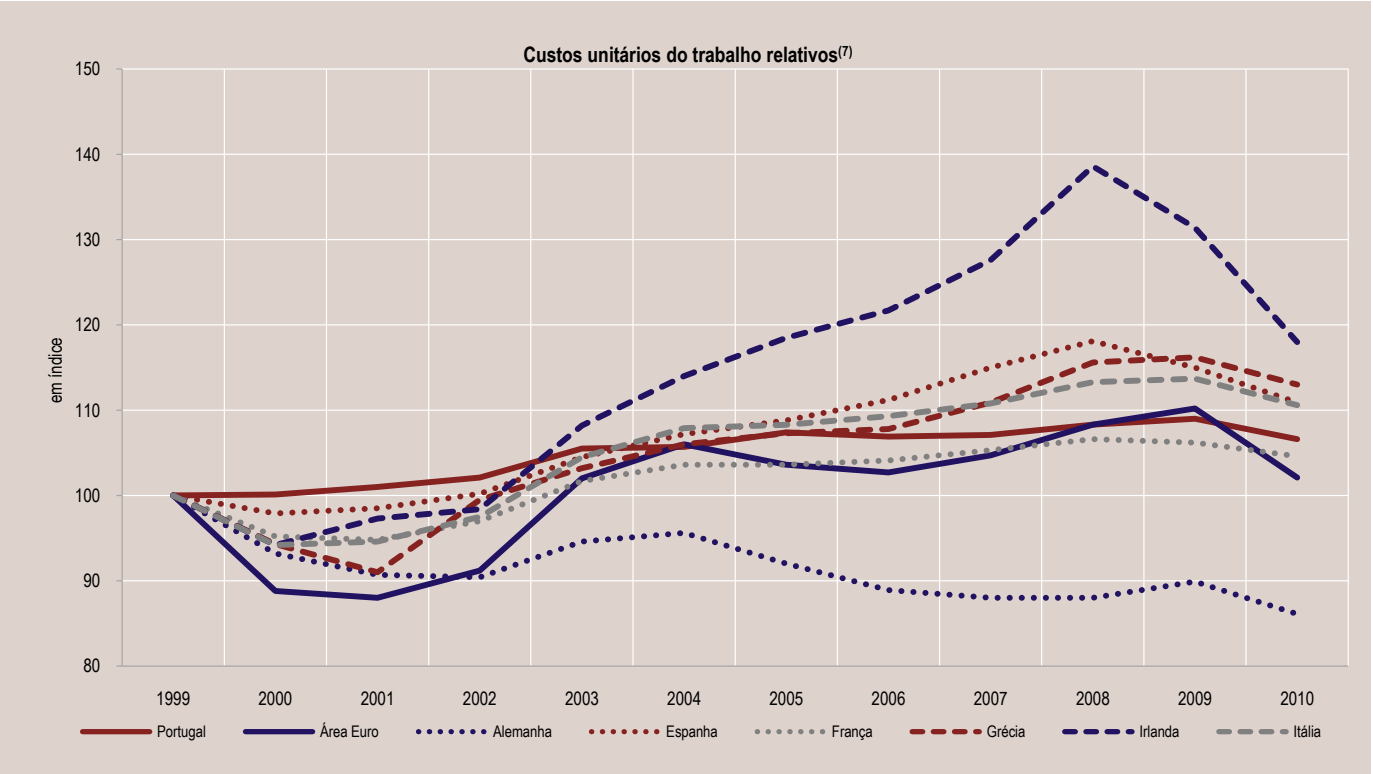

(1) Área Euro: composição de 17 países. As séries anuais são calculadas a partir de séries trimestrais corrigidas de dias úteis.

(2) As remunerações por trabalhador correspondem ao rácio entre as remunerações dos trabalhadores e o emprego por conta de outrem. As remunerações dos trabalhadores foram ajustadas dos efeitos directos da venda de créditos tributários por parte das Administrações públicas em 2003. Para mais detalhes, ver Caixa 6.1 "Efeitos orçamentais das medidas temporárias implementadas entre 2002 e 2004", Relatório Anual de 2004 do Banco de Portugal. Adicionalmente, a série das remunerações foi construída a partir da informação das contas nacionais na base 2006, reproduzindo a mesma metodologia para o período anterior a 2005. Para mais detalhes, ver Caixa 2 "Custos unitários do trabalho relativos em Portugal: questões metodológicas e evolução na última década", Boletim Económico do Verão de 2010 do Banco de Portugal. A série relativa ao emprego por conta de outrem está medida em equivalentes a tempo completo.

(3) A produtividade corresponde ao rácio entre o PIB em volume e o emprego total. A série relativa ao emprego total está medida em equivalentes a tempo completo.

(4) Os custos unitários do trabalho correspondem ao rácio entre as remunerações por trabalhador e a produtividade.

(5) As taxas apresentadas para cada mês correspondem às variações intertabelas anualizadas ponderadas pelo número de trabalhadores abrangidos.

(6) As remunerações consideradas contemplam todos os tipos de remuneração existentes no Sistema de Gestão de Remunerações do Instituto de Informática relativas a trabalhadores por conta de outrem e membros de orgãos estatutários que estejam identificados no Sistema de Identificação e Qualificação da Segurança Social. Os tipos de remuneração existentes incluem: remuneração de carácter permanente, subsídios de férias e natal e outros tipos de remuneração (nomeadamente comissões, promoções, remuneração variável e outros subsídios). A base de dados de Gestão de Remunerações é um repositório em permanente actualização, existindo sempre uma percentagem de declarações de remunerações por entregar, principalmente nos últimos 4 meses.

(7) As séries apresentadas referem-se aos índices cambiais efectivos deflacionados pelos custos unitários do trabalho relativos. Uma variação positiva significa um aumento dos custos relativos dos exportadores. No caso de Portugal, esta série é calculada em relação aos 21 principais parceiros comerciais (para mais detalhes ver notas 2, 3 e 4). Os valores para a Área Euro referem-se a um conjunto de 20 parceiros comerciais. No caso da Alemanha, Espanha, França, Grécia, Irlanda e Itália, as séries são calculadas em relação aos outros 16 países da Área Euro e a um grupo de 20 parceiros comerciais não pertencentes à Área Euro.

A.4. PRODUCTIVITY AND LABOUR COSTS

Sources: Banco de Portugal, Instituto Nacional de Estatística, Ministério do Trabalho e Solidariedade Social (including Instituto de Informática), European Central Bank and Organisation for Economic Co-operation and Development.

		Portugal			Euro Area[1]			Differential		
		2008	2009	2010	2008	2009	2010	2008	2009	2010
		(annual rate of change - a.r. - in percentages)						(in percentage points)		
		1	2	3	4	5	6	7	8	9
1	Compensation per employee[2]	3.1	3.2	1.6	3.2	1.4	1.6	-0.1	1.8	0.0
2	Productivity[3]	-0.5	0.1	2.9	-0.5	-2.4	2.2	0.0	2.5	0.7
3	Unit labour costs[4]	3.6	3.1	-1.3	3.7	3.9	-0.6	-0.1	-0.8	-0.7

		Portugal								
		Nov-10	Dec-10	Jan-11	Feb-11	Mar-11	Apr-11	May-11	Jun-11	Jul-11
		(rate of change[5] - in percentages)								
		1	2	3	4	5	6	7	8	9
4	Implicit average negotiated wage growth - private sector	.	.	1.0	.	1.9	1.8	2.7	1.7	.
		(accumulated rate of change[6] - in percentages)								
5	Compensation of employees declared to Social Security - Total	3.2	3.0	.	.	.	4.7	3.4	3.7	3.5
6	Excluding banking sector	3.1	3.0	.	.	.	2.1	1.0	1.5	1.4

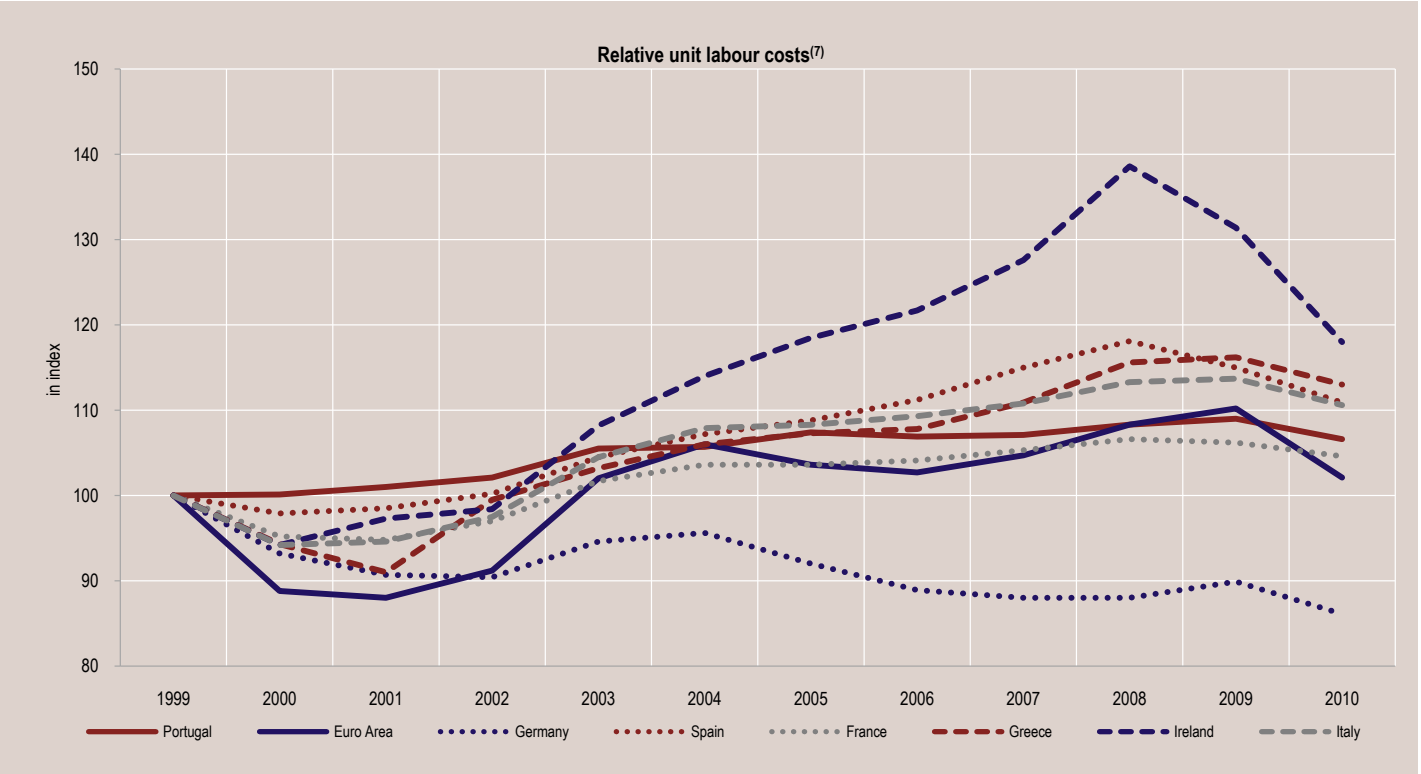

(1) Euro Area: fixed composition 17 countries. The annual series are computed on quarterly series working day adjusted.

(2) Compensation per employee is calculated as the ratio of compensation of employees to employees. Compensation per employee is adjusted for the direct effects of the sale of tax credits by the general government in 2003. For more details see Box 6.1 "Budgetary effects of the temporary measures implemented from 2002 to 2004", Annual Report 2004, Banco de Portugal. In addition, the series on compensation per employee is based on data from the national accounts base 2006, applying the same methodology for the period prior to 2005. For more details see Box 2 "Relative unit labour costs in Portugal: methodological issues and developments in the last decade", Economic Bulletin Summer 2010, Banco de Portugal. Employment is measured as full time equivalent.

(3) Productivity is calculated as the ratio of real GDP to total employment. Total employment is measured as full time equivalent.

(4) Unit labour costs are calculated as the ratio of compensation per employee to productivity.

(5) Rates for each month are based on the annual increase of the negotiated wages weighted by the number of workers covered.

(6) Total compensation includes all types of payments to employees reported in the Compensations Management System of Instituto de Informática and identified in the Identification and Qualification System of the Social Security. The categories of compensations included are: permanent compensation, vacation and christmas subsidies and other types of compensation (namely bonuses, promotions, variable income and other subsidies). The Compensations Management database is permanently updated. Nevertheless, there are some reporting delays that affect mainly the last 4 months.

(7) The series plotted refer to real effective exchange rates deflated by the relative unit labour costs. A positive change means an increase in the relative costs of exporting. For Portugal, this series is calculated vis-à-vis the main 21 trading partners (for more details see notes 2, 3 and 4). Figures for the Euro Area refer to a group of 20 trading partners.For Germany, Spain, France, Greece, Ireland and Italy, the series are calculated vis-à-vis the 16 other Euro Area countries and a group of 20 non-Euro Area trading partners.

A.5 PREÇOS

Fonte: Instituto Nacional de Estatística, Banco Central Europeu, Eurostat e Bureau of Labor Statistics

		Portugal			Área Euro[1]			EUA[2]		
		Jun-11	Jul-11	Ago-11	Jun-11	Jul-11	Ago-11	Jun-11	Jul-11	Ago-11
		(taxa de variação homóloga - tvh - em percentagem)								
		1	2	3	4	5	6	7	8	9
1	Índice harmonizado de preços no consumidor (IHPC) - Total	3.3	3.0	2.8	2.7	2.5	2.5	3.6	3.6	3.8
2	Bens	3.9	3.6	3.1	3.2	2.9	3.0	6.5	6.6	6.7
3	Alimentares	2.8	2.8	2.4	2.7	2.6	2.7	3.6	4.0	4.4
4	Não transformados	2.5	1.8	1.0	2.0	1.3	1.1	-	-	-
5	Transformados	3.2	3.6	3.6	3.1	3.4	3.6	-	-	-
6	Industriais	4.5	4.1	3.6	3.5	3.1	3.1	8.3	8.1	8.1
7	Não energéticos	1.4	0.8	-0.1	0.9	0.0	0.0	1.6	1.8	2.1
8	Energéticos	10.9	10.8	10.9	10.9	11.8	11.8	35.1	33.3	32.1
9	Serviços	2.5	2.3	2.3	2.0	2.0	1.9	1.6	1.7	1.8
10	IHPC excl. alimentares não transformados e energéticos[3]	2.2	2.0	1.7	1.8	1.5	1.5	1.6	1.8	2.0

		Portugal			Área Euro[1]			EUA[2]		
		2008	2009	2010	2008	2009	2010	2008	2009	2010
		(taxa de variação média - em percentagem)								
		1	2	3	4	5	6	7	8	9
11	Índice harmonizado de preços no consumidor (IHPC) - Total	2.7	-0.9	1.4	3.3	0.3	1.6	3.8	-0.4	1.6
12	Bens	2.4	-2.4	1.7	3.8	-0.9	1.8	4.3	-2.9	2.9
13	Alimentares	4.2	-2.5	0.4	5.1	0.7	1.1	5.4	1.9	0.8
14	Não transformados	0.6	-4.3	0.7	3.5	0.2	1.3	-	-	-
15	Transformados	8.1	-0.9	0.2	6.1	1.1	0.9	-	-	-
16	Industriais	1.4	-2.3	2.4	3.1	-1.7	2.2	3.7	-5.6	4.2
17	Não energéticos	-0.2	-0.8	-0.7	0.8	0.6	0.5	0.1	1.3	1.1
18	Energéticos	6.6	-8.0	9.5	10.3	-8.1	7.4	18.0	-27.8	18.2
19	Serviços	3.1	1.3	1.0	2.6	2.0	1.4	3.5	1.4	0.8
20	IHPC excl. alimentares não transformados e energéticos[3]	2.5	0.3	0.3	2.4	1.3	1.0	2.3	1.7	1.0

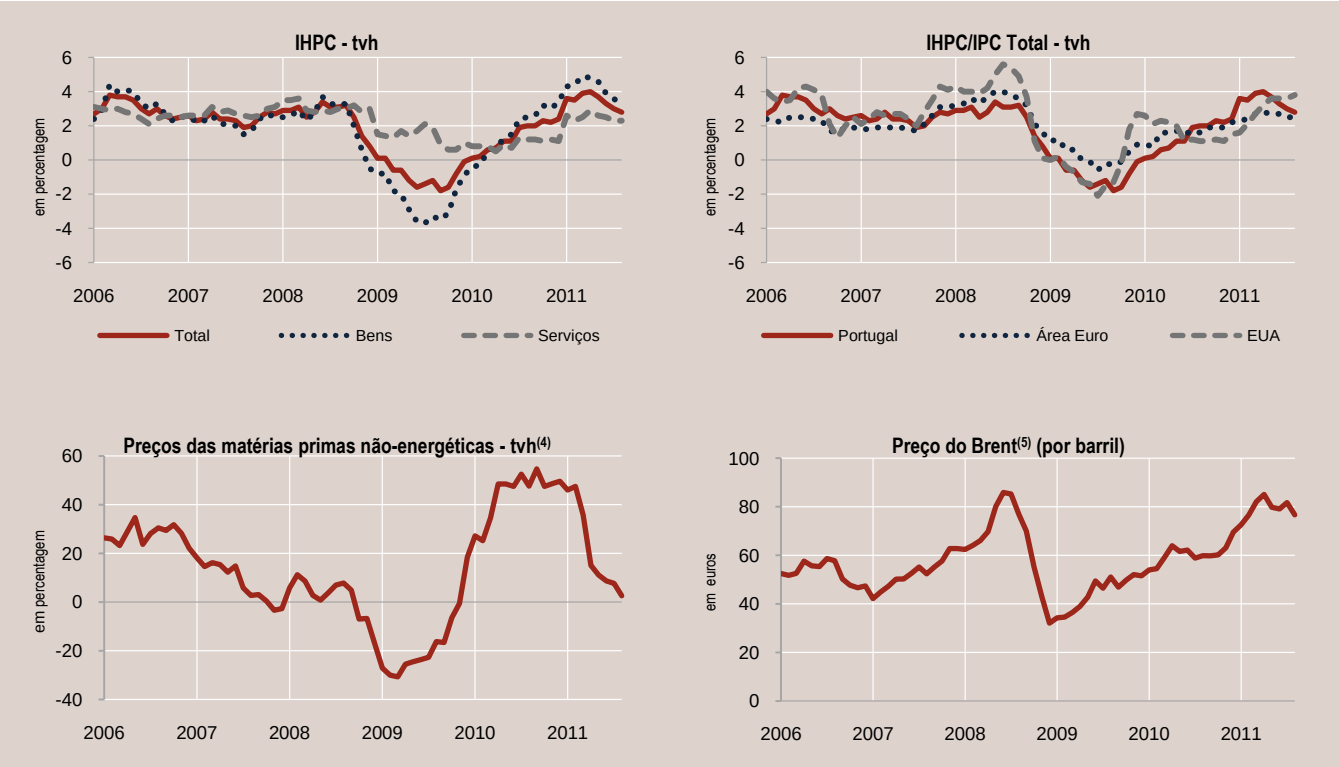

(1) Área Euro: composição variável.
(2) Índice de preços no consumidor (IPC).
(3) Para os EUA, IPC excluindo alimentares e energéticos.
(4) Fonte: BCE. Este indicador refere-se a preços expressos em euros, ponderados de acordo com a estrutura das importações da Área Euro no período 2004-2006.
(5) Fonte: BCE. Brent Blend (para entrega a um mês).

A.5 PRICES

Source: Instituto Nacional de Estatística, European Central Bank, Eurostat and Bureau of Labor Statistics

		Portugal			Euro Area[1]			USA[2]		
		Jun-11	Jul-11	Aug-11	Jun-11	Jul-11	Aug-11	Jun-11	Jul-11	Aug-11
		(year-on-year rate of change - y.r. - in percentages)								
		1	2	3	4	5	6	7	8	9
1	Harmonized index of consumer prices (HICP) - Total	3.3	3.0	2.8	2.7	2.5	2.5	3.6	3.6	3.8
2	Goods	3.9	3.6	3.1	3.2	2.9	3.0	6.5	6.6	6.7
3	Food	2.8	2.8	2.4	2.7	2.6	2.7	3.6	4.0	4.4
4	Unprocessed	2.5	1.8	1.0	2.0	1.3	1.1	-	-	-
5	Processed	3.2	3.6	3.6	3.1	3.4	3.6	-	-	-
6	Industrial	4.5	4.1	3.6	3.5	3.1	3.1	8.3	8.1	8.1
7	Non-energy	1.4	0.8	-0.1	0.9	0.0	0.0	1.6	1.8	2.1
8	Energy	10.9	10.8	10.9	10.9	11.8	11.8	35.1	33.3	32.1
9	Services	2.5	2.3	2.3	2.0	2.0	1.9	1.6	1.7	1.8
10	HICP excl. unprocessed food and energy[3]	2.2	2.0	1.7	1.8	1.5	1.5	1.6	1.8	2.0

		Portugal			Euro Area[1]			USA[2]		
		2008	2009	2010	2008	2009	2010	2008	2009	2010
		(average rate of change - in percentages)								
		1	2	3	4	5	6	7	8	9
11	Harmonized index of consumer prices (HICP) - Total	2.7	-0.9	1.4	3.3	0.3	1.6	3.8	-0.4	1.6
12	Goods	2.4	-2.4	1.7	3.8	-0.9	1.8	4.3	-2.9	2.9
13	Food	4.2	-2.5	0.4	5.1	0.7	1.1	5.4	1.9	0.8
14	Unprocessed	0.6	-4.3	0.7	3.5	0.2	1.3	-	-	-
15	Processed	8.1	-0.9	0.2	6.1	1.1	0.9	-	-	-
16	Industrial	1.4	-2.3	2.4	3.1	-1.7	2.2	3.7	-5.6	4.2
17	Non-energy	-0.2	-0.8	-0.7	0.8	0.6	0.5	0.1	1.3	1.1
18	Energy	6.6	-8.0	9.5	10.3	-8.1	7.4	18.0	-27.8	18.2
19	Services	3.1	1.3	1.0	2.6	2.0	1.4	3.5	1.4	0.8
20	HICP excl. unprocessed food and energy[3]	2.5	0.3	0.3	2.4	1.3	1.0	2.3	1.7	1.0

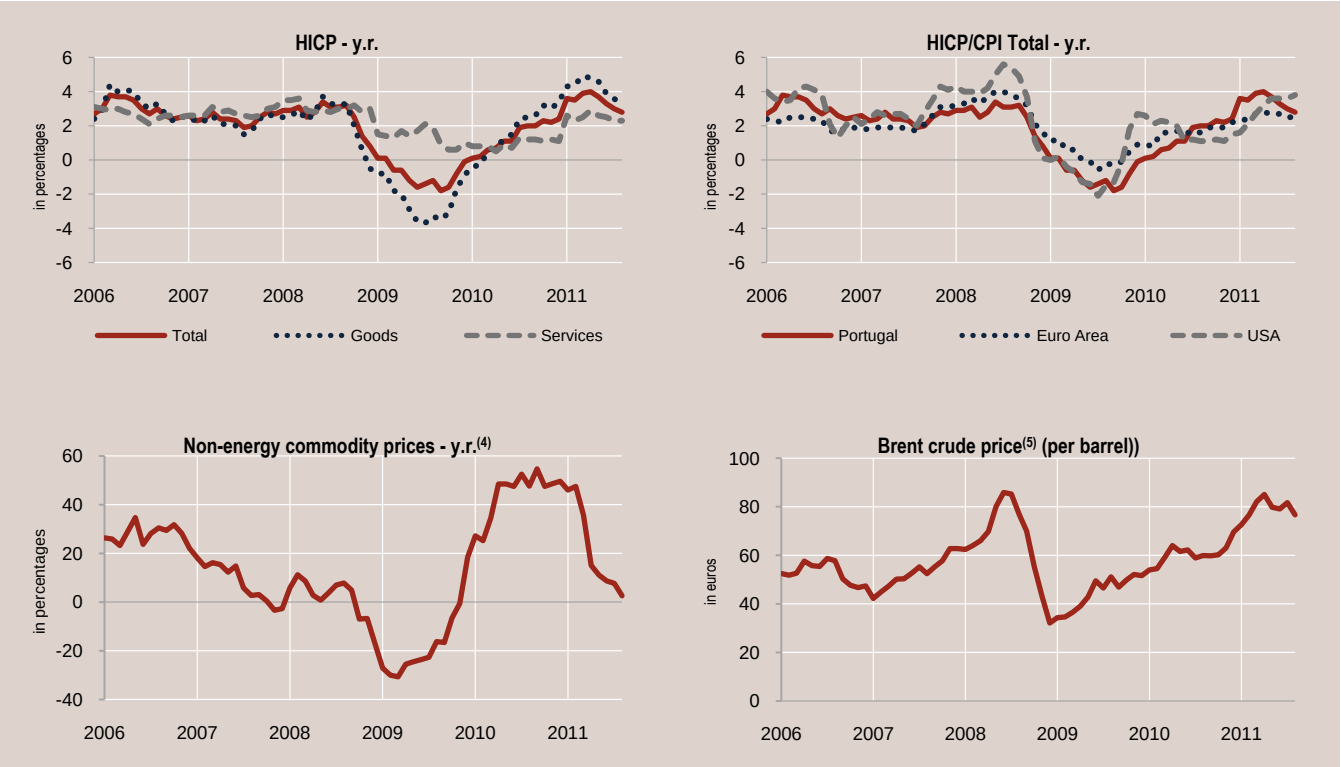

(1) Euro Area: changing composition.
(2) Consumer price index (CPI).
(3) For USA, CPI excluding food and energy.
(4) Source: ECB. This indicator refers to prices expressed in euro, weighted according to the structure of Euro Area imports in the 2004-2006 period.
(5) Source: ECB. Brent Blend (for one-month forward delivery).

A.6 CONTAS FINANCEIRAS

Fonte: Banco de Portugal, Instituto Nacional de Estatística e Banco Central Europeu

	Portugal					Área Euro[1]				
	1ºT - 2010	2ºT - 2010	3ºT - 2010	4ºT - 2010	1ºT - 2011	1ºT - 2010	2ºT - 2010	3ºT - 2010	4ºT - 2010	1ºT - 2011
	(em percentagem do PIB[2])									
	1	2	3	4	5	6	7	8	9	10
Capacidade (+) / necessidade (-) líquida de financiamento, por sector institucional										
Valores acumulados dos quatro últimos trimestres										
1 Sociedades não financeiras	-6.8	-6.6	-6.2	-7.4	-7.3	0.0	-0.1	-0.3	-0.6	-0.9
2 Sociedades financeiras	2.1	2.2	2.3	4.0	3.9	1.6	1.8	2.0	2.1	2.0
3 Administrações públicas	-9.8	-10.4	-10.2	-9.2	-8.7	-6.7	-6.4	-6.3	-6.0	-5.5
4 Particulares	4.6	4.5	4.3	3.9	4.1	4.6	4.2	4.0	3.8	3.5
5 Resto do mundo	9.9	10.3	9.8	8.6	7.9	0.5	0.5	0.6	0.7	0.9

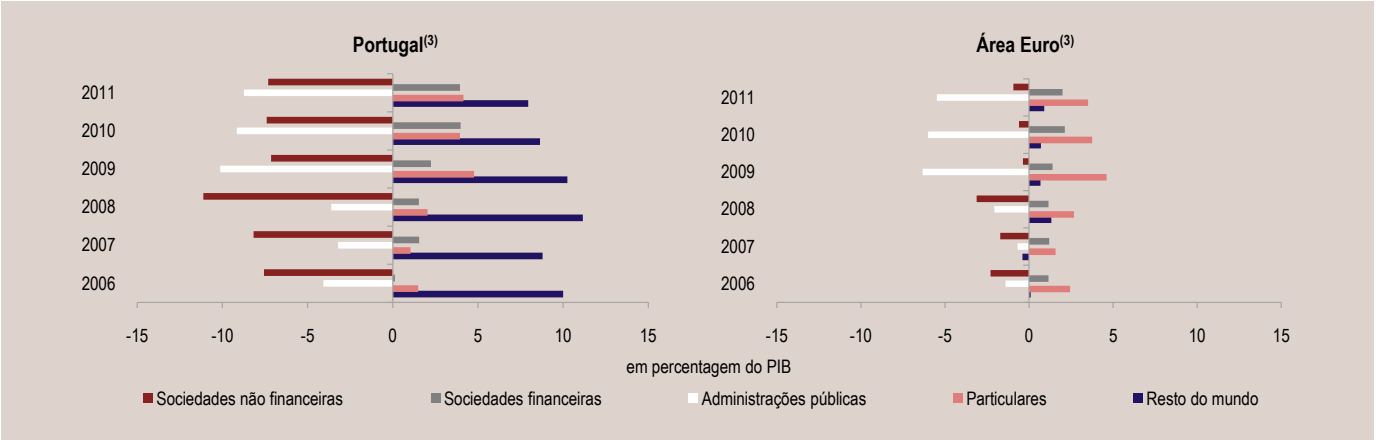

	Portugal					Área Euro[1]				
	1ºT - 2010	2ºT - 2010	3ºT - 2010	4ºT - 2010	1ºT - 2011	1ºT - 2010	2ºT - 2010	3ºT - 2010	4ºT - 2010	1ºT - 2011
	(em percentagem do PIB[2])									
	1	2	3	4	5	6	7	8	9	10
Activos financeiros líquidos, por sector institucional										
Posições em fim de período										
6 Sociedades não financeiras	-162.4	-163.9	-162.4	-163.7	-162.9	-105.8	-102.0	-104.2	-106.2	-105.8
7 Sociedades financeiras	-3.3	-2.8	-2.3	-0.8	-1.2	10.5	12.0	12.9	14.9	15.0
8 Administrações públicas	-65.8	-61.6	-62.7	-62.4	-60.7	-56.4	-56.9	-58.6	-57.1	-57.2
9 Particulares	124.4	123.6	123.9	122.8	121.8	133.1	130.5	132.1	133.0	132.1
10 Resto do mundo	113.6	112.6	111.0	112.1	110.7	22.5	21.0	22.1	20.1	20.3

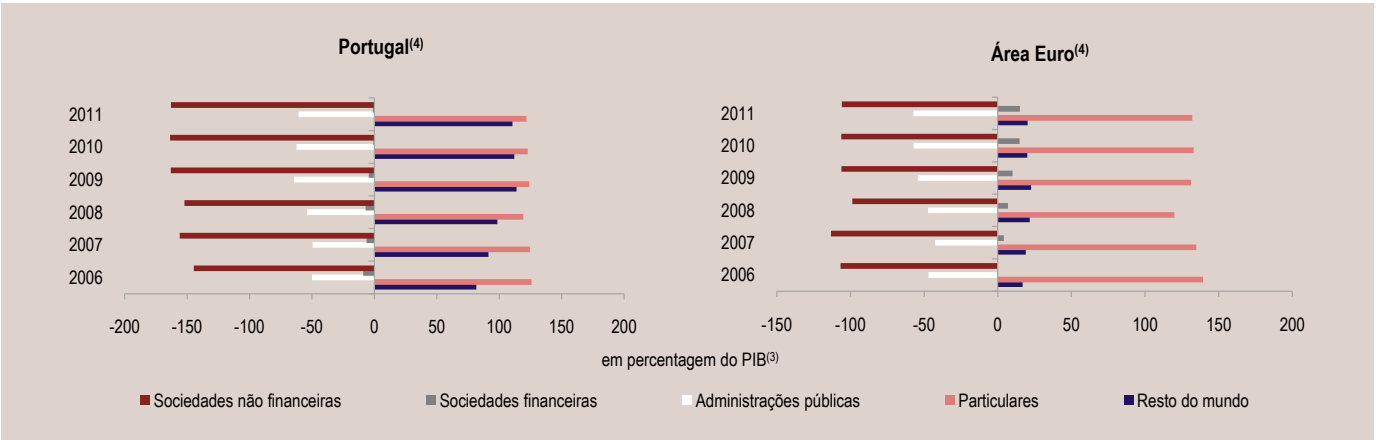

(1) Área Euro: composição de 17 países.
(2) O valor do PIB corresponde ao acumulado dos quatro últimos trimestres.
(3) O valor relativo ao ano mais recente refere-se ao valor da capacidade (+) / necessidade (-) líquida de financiamento nos últimos quatro trimestres disponíveis, isto é, pode incluir valores de trimestres do ano civil anterior.
(4) O valor relativo ao ano mais recente refere-se ao valor dos activos financeiros líquidos no final do último trimestre disponível.

A.6 FINANCIAL ACCOUNTS

Source: Banco de Portugal, Instituto Nacional de Estatística and European Central Bank

	Portugal					Euro Area[1]				
	2010 Q1	2010 Q2	2010 Q3	2010 Q4	2011 Q1	2010 Q1	2010 Q2	2010 Q3	2010 Q4	2011 Q1
	(as a percentage of GDP[2])									
	1	2	3	4	5	6	7	8	9	10
Net lending (+) / net borrowing (-), by institutional sector										
Four quarters cumulated flows										
1 Non-financial corporations	-6.8	-6.6	-6.2	-7.4	-7.3	0.0	-0.1	-0.3	-0.6	-0.9
2 Financial corporations	2.1	2.2	2.3	4.0	3.9	1.6	1.8	2.0	2.1	2.0
3 General government	-9.8	-10.4	-10.2	-9.2	-8.7	-6.7	-6.4	-6.3	-6.0	-5.5
4 Households	4.6	4.5	4.3	3.9	4.1	4.6	4.2	4.0	3.8	3.5
5 Rest of the world	9.9	10.3	9.8	8.6	7.9	0.5	0.5	0.6	0.7	0.9

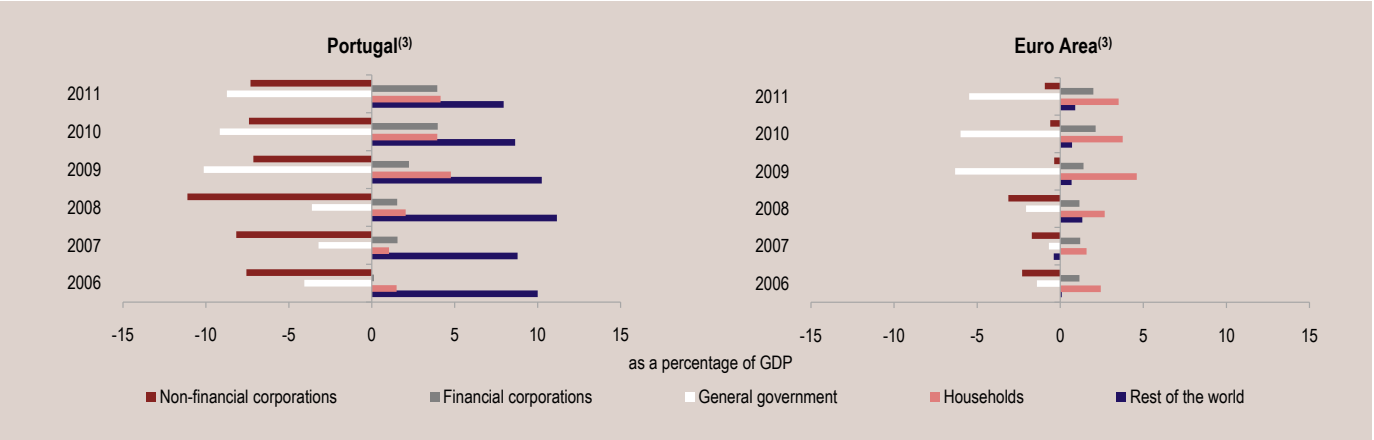

	Portugal					Euro Area[1]				
	2010 Q1	2010 Q2	2010 Q3	2010 Q4	2011 Q1	2010 Q1	2010 Q2	2010 Q3	2010 Q4	2011 Q1
	(as a percentage of GDP[2])									
	1	2	3	4	5	6	7	8	9	10
Net financial assets, by institutional sector										
End of period outstanding amounts										
6 Non-financial corporations	-162.4	-163.9	-162.4	-163.7	-162.9	-105.8	-102.0	-104.2	-106.2	-105.8
7 Financial corporations	-3.3	-2.8	-2.3	-0.8	-1.2	10.5	12.0	12.9	14.9	15.0
8 General government	-65.8	-61.6	-62.7	-62.4	-60.7	-56.4	-56.9	-58.6	-57.1	-57.2
9 Households	124.4	123.6	123.9	122.8	121.8	133.1	130.5	132.1	133.0	132.1
10 Rest of the world	113.6	112.6	111.0	112.1	110.7	22.5	21.0	22.1	20.1	20.3

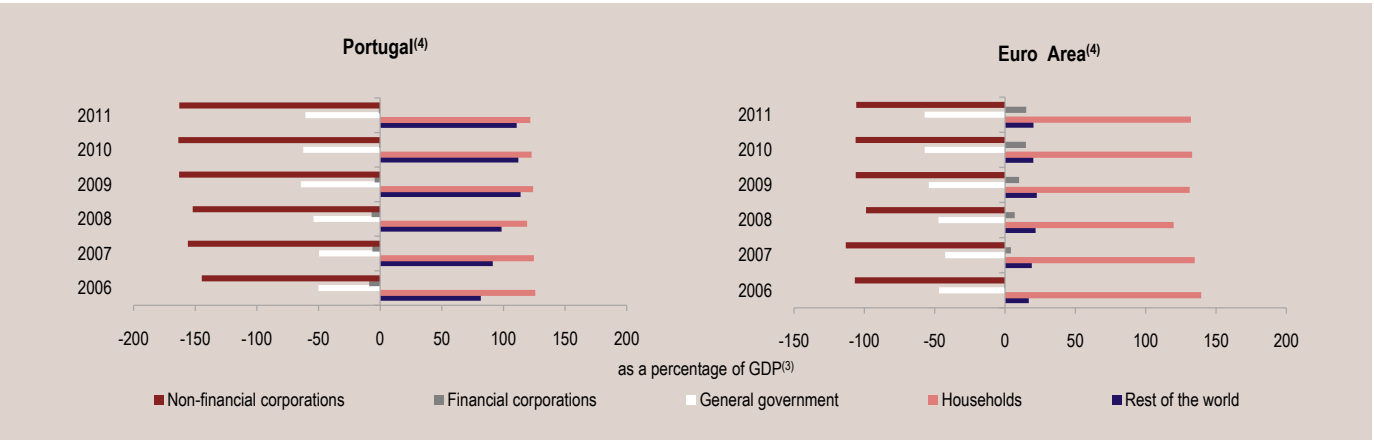

(1) Euro Area: fixed composition 17 countries.
(2) GDP figures refer to the last four quarters cumulated flows.
(3) The figure for the most recent year refers to the value of net lending (+) / net borrowing (-) in the last four quarters available, ie, it may include values of quarters from the previous calendar year.
(4) The figure for the most recent year refers to the value of the net financial assets at the end of the last available quarter.

A.7 AGREGADOS MONETÁRIOS

Fonte: Banco de Portugal e Banco Central Europeu

		Área Euro[1]					Contribuição de Portugal[2]				
		Dez-09	Jul-10	Dez-10	Jun-11	Jul-11	Dez-09	Jul-10	Dez-10	Jun-11	Jul-11
		(10^9 Euros)									
		1	2	3	4	5	6	7	8	9	10
	Posições em fim de mês										
1	M1	4 556.2	4 693.8	4 747.0	4 761.8	4 742.7	54.5	56.8	53.5	52.5	53.3
2	M2	8 275.1	8 337.5	8 471.3	8 515.3	8 521.1	157.9	150.3	158.9	156.9	157.3
3	M3	9 381.5	9 444.4	9 572.9	9 689.8	9 684.8	169.8	156.7	163.2	159.8	160.0
		(taxa de variação anual - tva - em percentagem)									
4	M1	12.4	8.7	4.1	1.3	1.1	0.3	3.3	-1.5	-5.4	-6.0
5	M2	1.6	1.8	2.2	2.3	2.2	-5.5	-7.3	0.7	4.7	5.3
6	M3	-0.2	0.4	1.7	2.0	2.0	-3.3	-9.2	-3.8	1.6	2.8

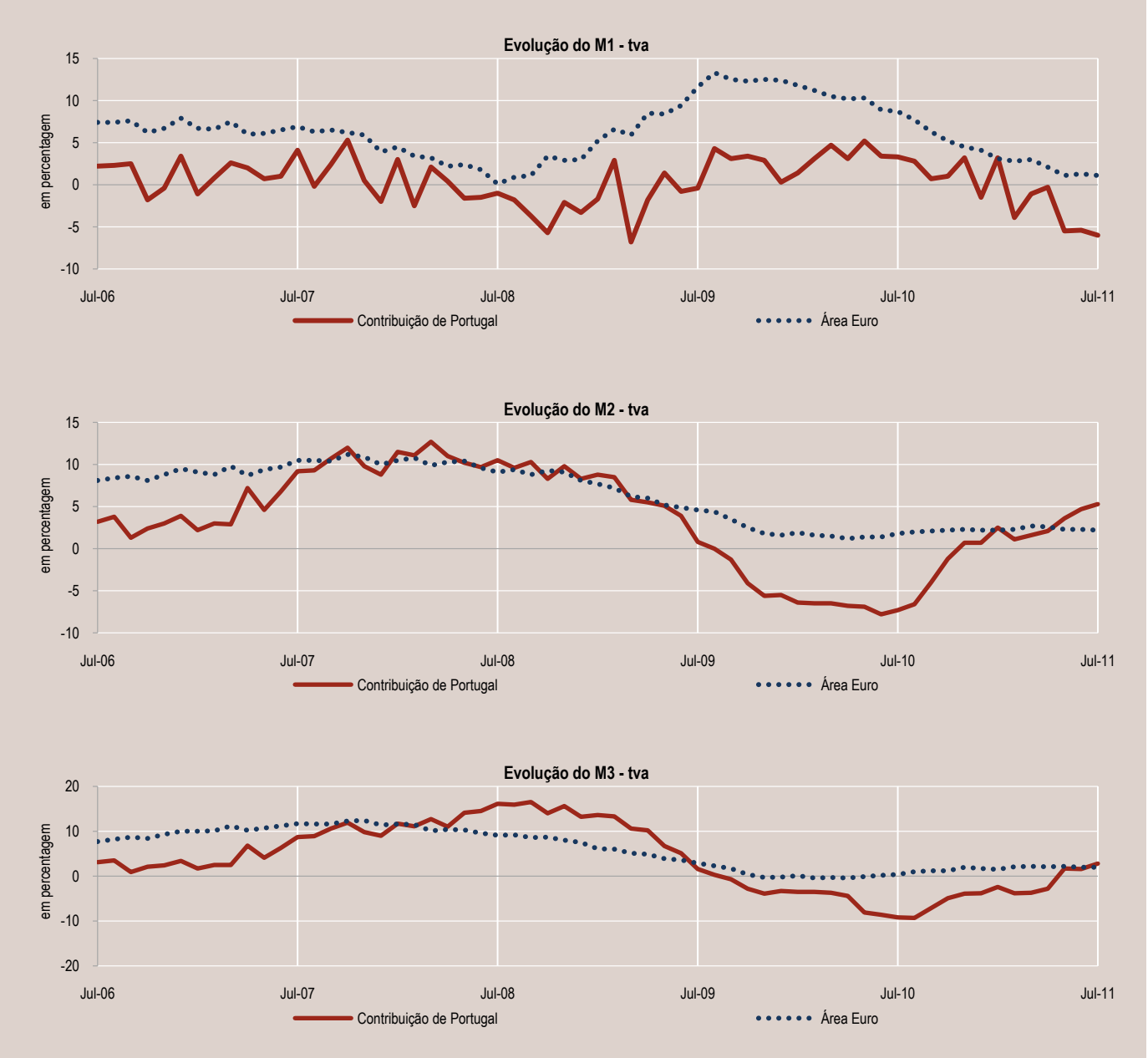

(1) Área Euro: composição variável.

(2) Para Portugal, os agregados apresentados excluem a circulação monetária.

A.7 MONETARY AGGREGATES

Source: Banco de Portugal and European Central Bank

		Euro Area[1]					Portuguese contribution[2]				
		Dec-09	Jul-10	Dec-10	Jun-11	Jul-11	Dec-09	Jul-10	Dec-10	Jun-11	Jul-11
		(10^9 Euros)									
		1	2	3	4	5	6	7	8	9	10
	End-of-month outstanding amounts										
1	M1	4 556.2	4 693.8	4 747.0	4 761.8	4 742.7	54.5	56.8	53.5	52.5	53.3
2	M2	8 275.1	8 337.5	8 471.3	8 515.3	8 521.1	157.9	150.3	158.9	156.9	157.3
3	M3	9 381.5	9 444.4	9 572.9	9 689.8	9 684.8	169.8	156.7	163.2	159.8	160.0
		(annual rate of change - a.r. - in percentages)									
4	M1	12.4	8.7	4.1	1.3	1.1	0.3	3.3	-1.5	-5.4	-6.0
5	M2	1.6	1.8	2.2	2.3	2.2	-5.5	-7.3	0.7	4.7	5.3
6	M3	-0.2	0.4	1.7	2.0	2.0	-3.3	-9.2	-3.8	1.6	2.8

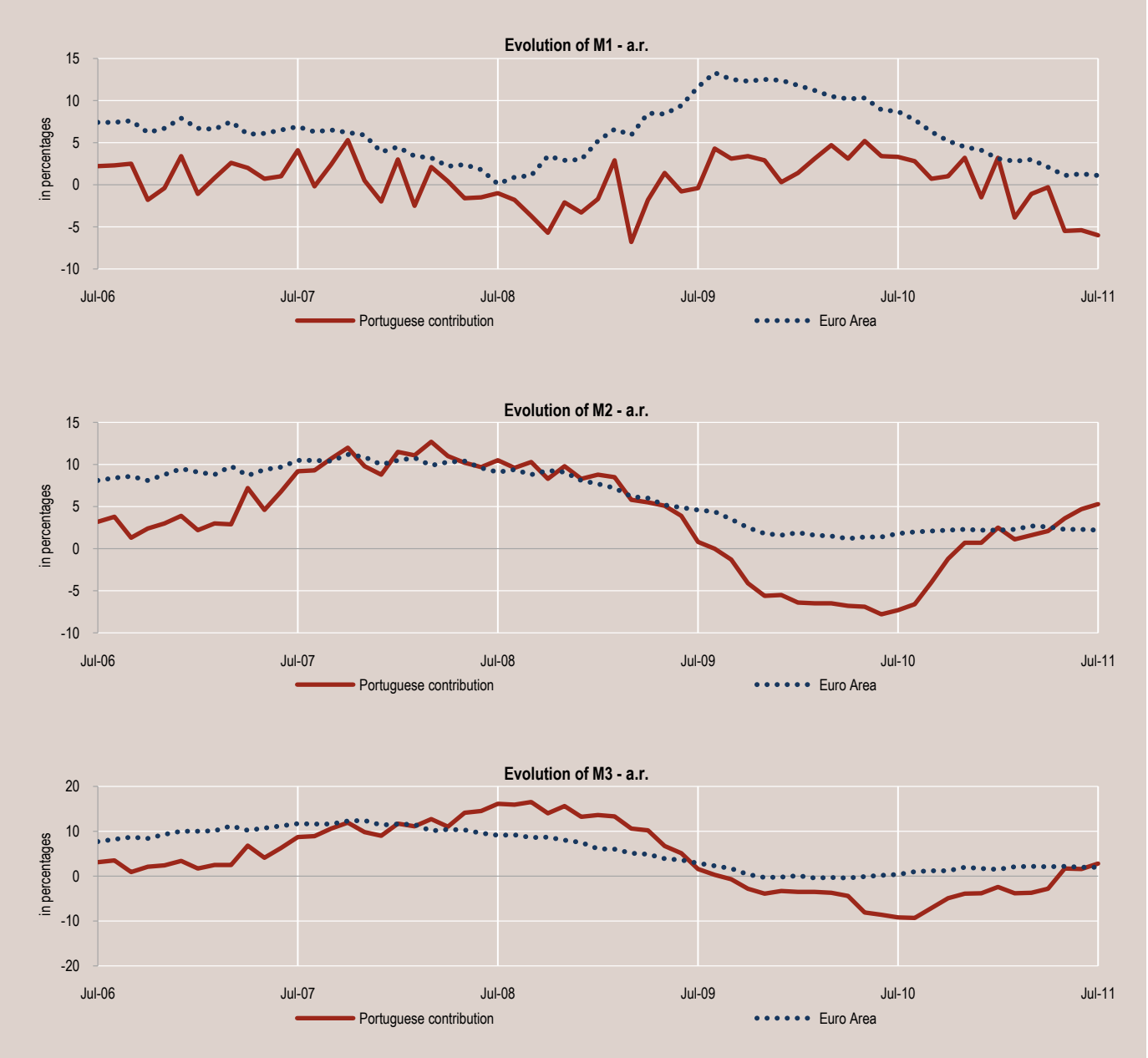

(1) Euro Area: changing composition.

(2) In the case of Portugal, these aggregates exclude the currency in circulation.

A.8 OPERAÇÕES DE POLÍTICA MONETÁRIA

Fonte: Banco de Portugal e Banco Central Europeu

	2007		2008					2009				2011	
	14-Mar	13-Jun	09-Jul	08-Out	09-Out	12-Nov	10-Dez	21-Jan	11-Mar	08-Abr	13-Mai	13-Abr	13-Jul
	(em percentagem)												
	1	2	3	4	5	6	7	8	9	10	11	12	13
Taxas de juro directoras do BCE													
1 Facilidade permanente de depósito	2.75	3.00	3.25	2.75	3.25	2.75	2.00	1.00	0.50	0.25	0.25	0.50	0.75
2 Facilidade permanente de cedência de liquidez	4.75	5.00	5.25	4.75	4.25	3.75	3.00	3.00	2.50	2.25	1.75	2.00	2.25
3 Operações principais de refinanciamento	3.75	4.00	4.25	3.75	3.75	3.25	2.50	2.00	1.50	1.25	1.00	1.25	1.50

	2010					2011							
	Ago	Set	Out	Nov	Dez	Jan	Fev	Mar	Abr	Mai	Jun	Jul	Ago
	(10^6 euros)												
	1	2	3	4	5	6	7	8	9	10	11	12	13
Operações de cedência e absorção de liquidez													
Posições em fim de mês													
4 Operações de cedência de liquidez	49 124	40 272	40 044	37 935	40 899	41 008	41 078	39 124	48 009	47 204	43 884	44 226	46 019
5 das quais: Operações principais de refinanciamento	19 943	15 499	12 920	15 745	17 060	18 798	17 574	15 615	23 157	21 145	18 493	18 327	15 019
6 Operações de refinanciamento de prazo alargado	29 181	24 218	27 124	22 190	22 975	22 210	23 504	23 501	24 852	26 059	25 391	25 899	30 998
7 Facilidade permanente de cedência	0	0	0	0	25	0	0	8	0	0	0	0	2
8 Outras operações de cedência[1]	0	555	0	0	840	0	0	0	0	0	0	0	0
9 Operações de absorção de liquidez	115	2	102	73	3 051	1	1 200	821	1	716	1 900	61	2 153
10 das quais: Facilidade permanente de depósito	115	2	102	73	3 051	1	1 200	821	1	701	1 900	61	2 153
11 Outras operações de absorção[2]	0	0	0	0	0	0	0	0	0	15	0	0	0

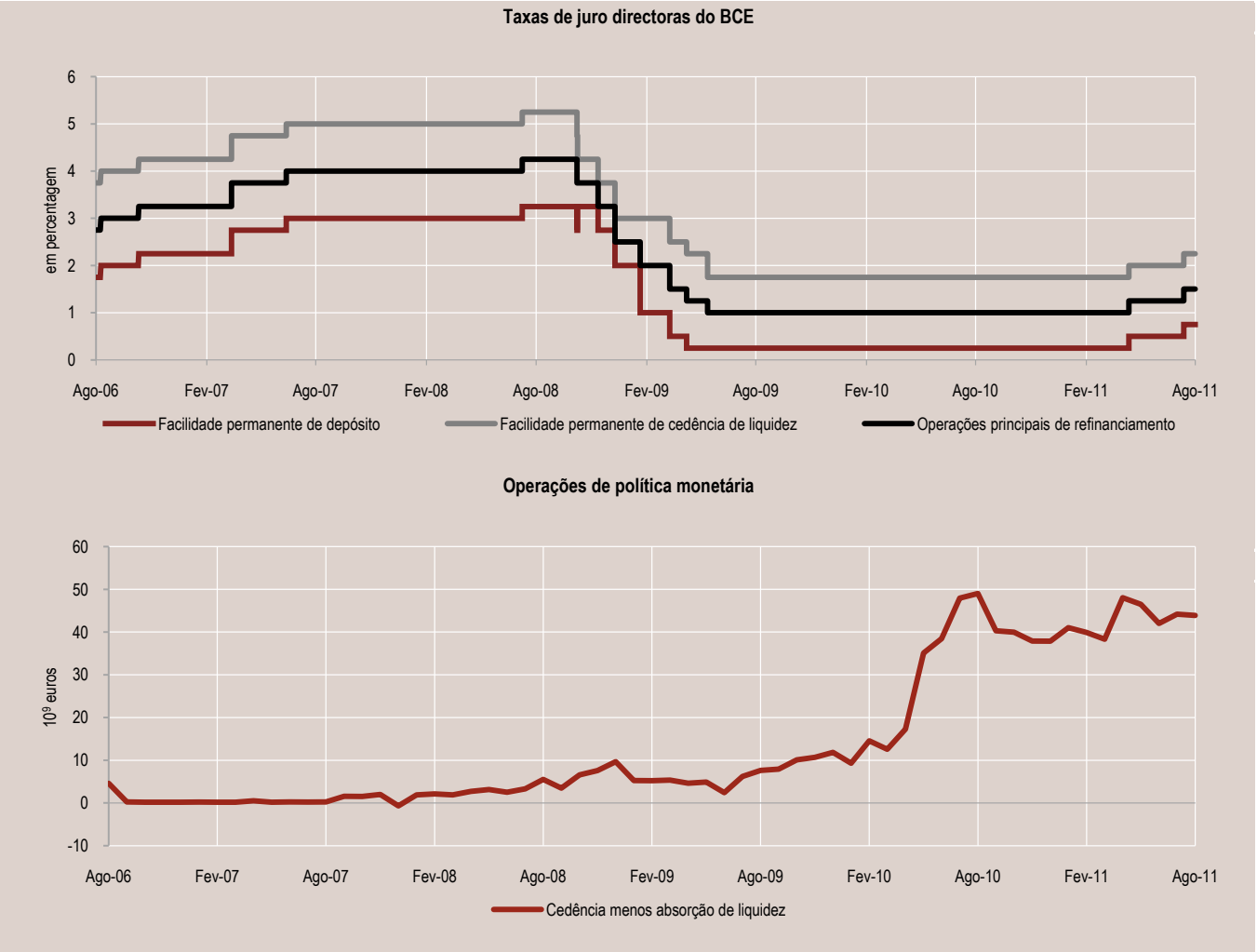

(1) Inclui as "Operações ocasionais de regularização de liquidez" e as "Operações estruturais de ajustamento de liquidez".

(2) Inclui "Depósitos a prazo" e "Acordos de recompra".

A.8 MONETARY POLICY OPERATIONS

Source: Banco de Portugal and European Central Bank

	2007		2008					2009				2011	
	Mar-14	Jun-13	Jul-09	Oct-08	Oct-09	Nov-12	Dec-10	Jan-21	Mar-11	Apr-08	May-13	Apr-13	Jul-13
	(in percentages)												
	1	2	3	4	5	6	7	8	9	10	11	12	13
Key ECB interest rates													
1 Deposit facility	2.75	3.00	3.25	2.75	3.25	2.75	2.00	1.00	0.50	0.25	0.25	0.50	0.75
2 Marginal lending facility	4.75	5.00	5.25	4.75	4.25	3.75	3.00	3.00	2.50	2.25	1.75	2.00	2.25
3 Main refinancing operations	3.75	4.00	4.25	3.75	3.75	3.25	2.50	2.00	1.50	1.25	1.00	1.25	1.50

	2010					2011							
	Aug	Sep	Oct	Nov	Dec	Jan	Feb	Mar	Apr	May	Jun	Jul	Aug
	(10^6 euros)												
	1	2	3	4	5	6	7	8	9	10	11	12	13
Provision and absorption of liquidity													
End-of-month outstanding amounts													
4 Provisions of liquidity	49 124	40 272	40 044	37 935	40 899	41 008	41 078	39 124	48 009	47 204	43 884	44 226	46 019
5 of which: Main refinancing operations	19 943	15 499	12 920	15 745	17 060	18 798	17 574	15 615	23 157	21 145	18 493	18 327	15 019
6 Longer-term refinancing operations	29 181	24 218	27 124	22 190	22 975	22 210	23 504	23 501	24 852	26 059	25 391	25 899	30 998
7 Marginal lending facility	0	0	0	0	25	0	0	8	0	0	0	0	2
8 Other operations[1]	0	555	0	0	840	0	0	0	0	0	0	0	0
9 Absorption of liquidity	115	2	102	73	3 051	1	1 200	821	1	716	1 900	61	2 153
10 of which: Deposit facility	115	2	102	73	3 051	1	1 200	821	1	701	1 900	61	2 153
11 Other operations[2]	0	0	0	0	0	0	0	0	0	15	0	0	0

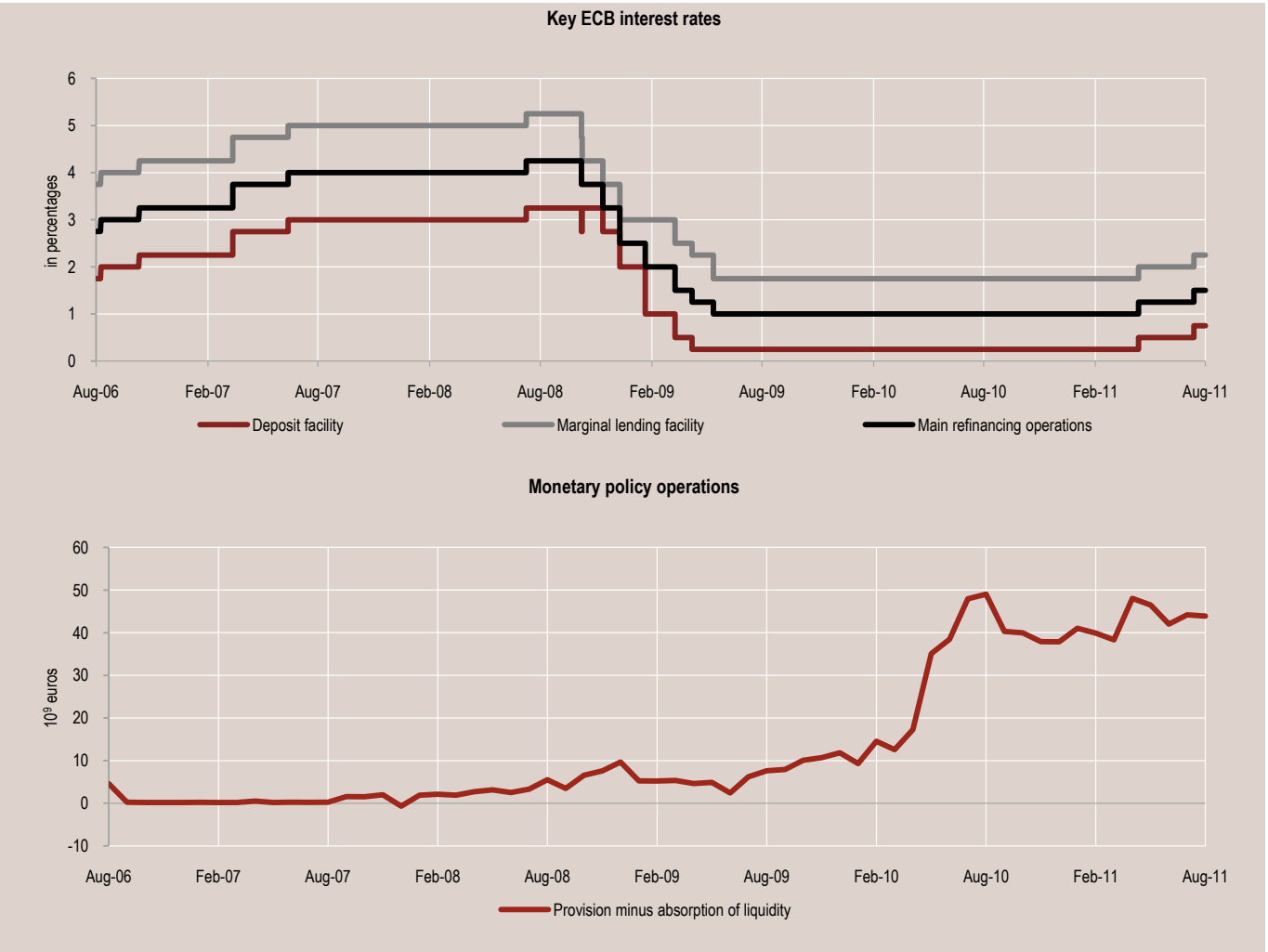

(1) Includes "Fine-tuning operations" and "Structural operations".

(2) Includes "Fixed-term deposits" and "Reserve transactions".

A.9 EMPRÉSTIMOS E DEPÓSITOS BANCÁRIOS[1]

Fonte: Banco de Portugal e Banco Central Europeu

	Portugal[2]					Área Euro[3]				
	Dez-09	Jul-10	Dez-10	Jun-11	Jul-11	Dez-09	Jul-10	Dez-10	Jun-11	Jul-11
	(taxa de variação anual - tva - em percentagem)									
	1	2	3	4	5	6	7	8	9	10
Empréstimos										
1 Empréstimos a sociedades não financeiras	1.9	1.2	0.7	-0.3	-0.4	-2.2	-1.6	-0.2	.	.
2 Empréstimos a particulares	2.3	2.9	2.0	-0.1	-0.4	1.3	2.8	3.0	.	.
3 Habitação	2.6	3.2	2.5	0.4	0.0	1.5	3.4	3.7	.	.
4 Consumo	1.7	2.3	0.6	-2.5	-3.0	-0.2	-0.6	-1.0	.	.
5 Outros fins	-0.1	1.0	-1.1	-1.8	-1.4	1.9	2.8	2.6	.	.
6 Empréstimos a sociedades não financeiras e particulares	2.1	2.2	1.4	-0.2	-0.4	-0.4	0.7	1.5	2.4	2.3
Depósitos										
7 Depósitos de sociedades não financeiras	5.4	2.5	19.1	5.4	1.5	6.0	4.1	4.9	5.1	4.8
8 Depósitos de particulares	1.3	1.9	1.9	5.3	6.4	3.5	2.6	2.4	2.8	2.9
9 dos quais: Depósitos à vista	10.8	7.9	1.0	-4.3	-5.3	17.5	9.9	3.8	1.3	1.0
10 Depósitos com prazo acordado	1.2	1.9	1.9	5.6	6.8	-15.1	-9.7	-2.5	3.4	4.4

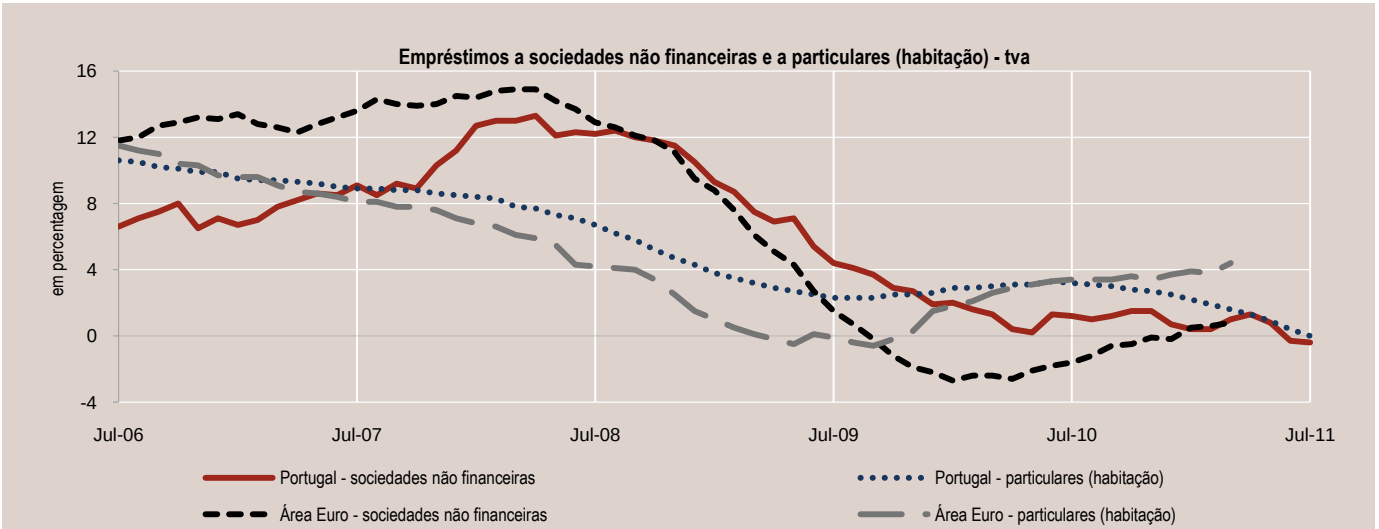

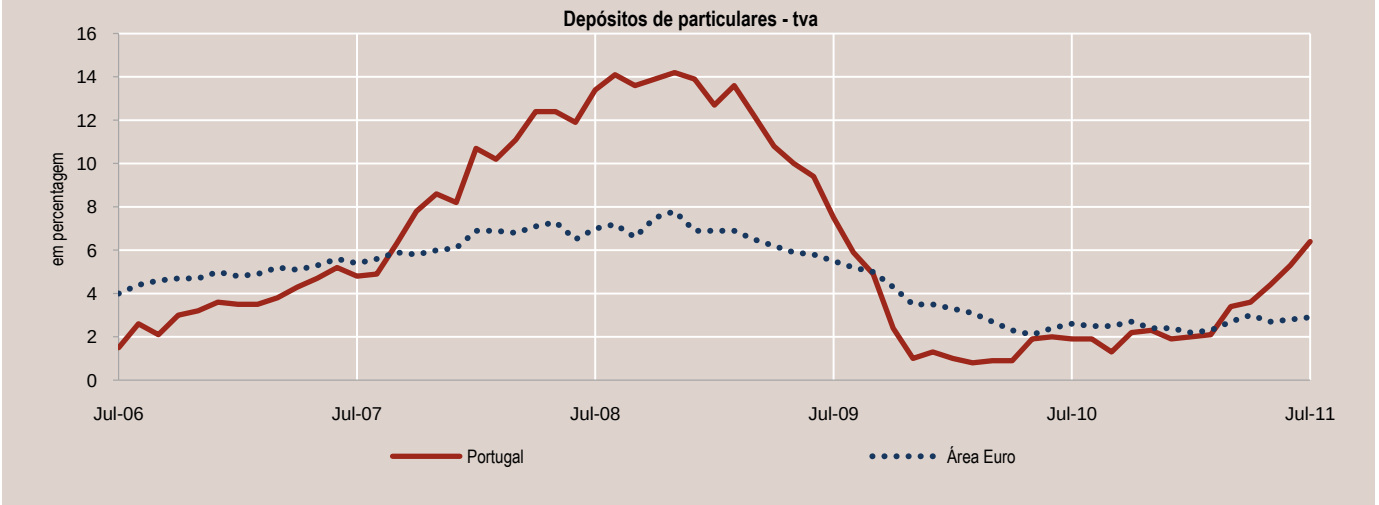

(1) Compreende os empréstimos e depósitos em bancos, caixas económicas e caixas de crédito agrícola mútuo que, conjuntamente com os fundos do mercado monetário, constituem o subsector Outras instituições financeiras monetárias (OIFM).
(2) Os empréstimos excluem crédito titulado e incluem crédito a emigrantes.
(3) Área Euro: composição variável.

A.9 BANKING[1] LOANS AND DEPOSITS

Source: Banco de Portugal and European Central Bank

		Portugal[2]					Euro Area[3]				
		Dec-09	Jul-10	Dec-10	Jun-11	Jul-11	Dec-09	Jul-10	Dec-10	Jun-11	Jul-11
		(annual rate of change - a.r. - in percentages)									
		1	2	3	4	5	6	7	8	9	10
Loans											
1	Loans to non-financial corporations	1.9	1.2	0.7	-0.3	-0.4	-2.2	-1.6	-0.2	.	.
2	Loans to households	2.3	2.9	2.0	-0.1	-0.4	1.3	2.8	3.0	.	.
3	Housing	2.6	3.2	2.5	0.4	0.0	1.5	3.4	3.7	.	.
4	Consumption	1.7	2.3	0.6	-2.5	-3.0	-0.2	-0.6	-1.0	.	.
5	Other purposes	-0.1	1.0	-1.1	-1.8	-1.4	1.9	2.8	2.6	.	.
6	Loans to non-financial corporations and households	2.1	2.2	1.4	-0.2	-0.4	-0.4	0.7	1.5	2.4	2.3
Deposits											
7	Deposits of non-financial corporations	5.4	2.5	19.1	5.4	1.5	6.0	4.1	4.9	5.1	4.8
8	Deposits of households	1.3	1.9	1.9	5.3	6.4	3.5	2.6	2.4	2.8	2.9
9	of which: Overnight deposits	10.8	7.9	1.0	-4.3	-5.3	17.5	9.9	3.8	1.3	1.0
10	Deposits with agreed maturity	1.2	1.9	1.9	5.6	6.8	-15.1	-9.7	-2.5	3.4	4.4

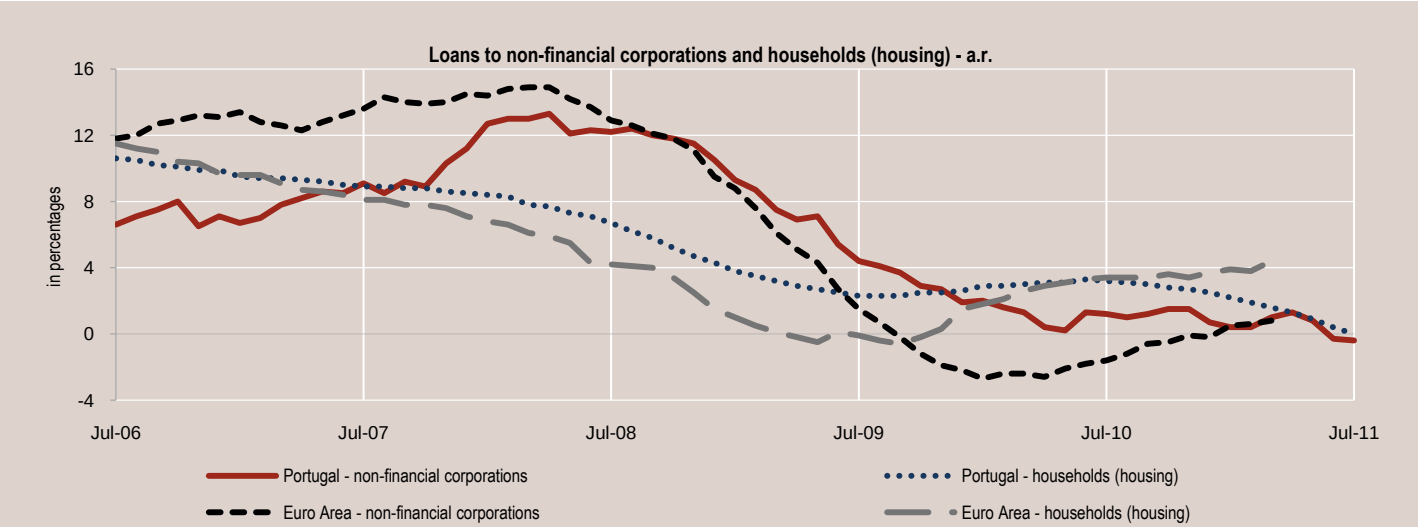

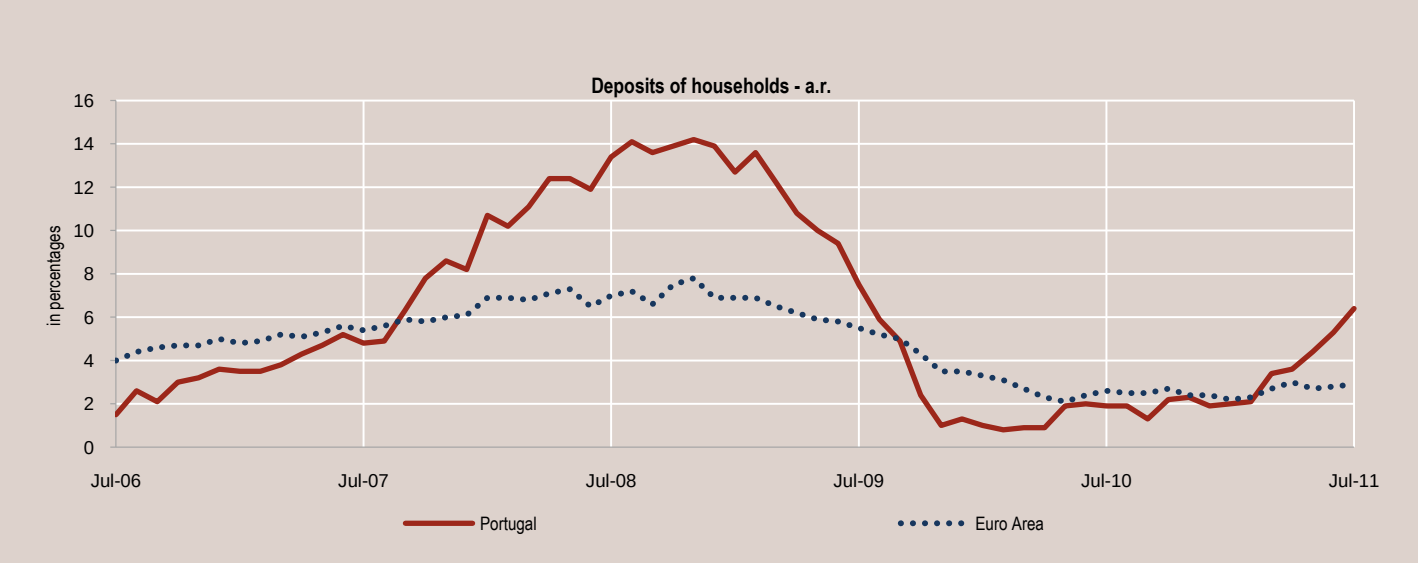

(1) Includes loans and deposits on universal banks, savings banks and mutual agricultural credit banks which, along with money market funds, are the subsector of Other monetary financial institutions (OMFIs).
(2) Loans excludes securities and includes credit to emigrants.
(3) Euro Area: changing composition.

A.10 TAXAS DE JURO BANCÁRIAS[1] - EMPRÉSTIMOS E DEPÓSITOS[2]

Fonte: Banco de Portugal e Banco Central Europeu (com cálculos do Banco de Portugal)

		Portugal					Área Euro[3]				
		Dez-09	Jul-10	Dez-10	Jun-11	Jul-11	Dez-09	Jul-10	Dez-10	Jun-11	Jul-11
		(taxa acordada anualizada - taa - em percentagem)									
		1	2	3	4	5	6	7	8	9	10
	Empréstimos										
1	Sociedades não financeiras	4.10	4.26	5.21	6.06	6.15	2.55	2.60	2.89	3.22	3.32
2	Operações até 1 milhão de euros	4.96	5.36	5.93	6.88	7.04	3.41	3.43	3.60	4.03	4.17
3	Operações acima de 1 milhão de euros	3.26	3.38	4.59	5.21	5.32	2.31	2.33	2.66	2.96	3.06
	Particulares:										
4	Habitação	2.25	2.36	2.98	3.76	3.92	3.59	3.38	3.40	3.84	3.86
5	Consumo	8.06	8.87	8.39	9.80	10.03	6.66	6.56	6.15	6.66	6.63
6	Outros fins	5.27	5.39	5.83	6.43	6.80	3.44	3.48	3.65	4.14	4.14
	Depósitos										
7	Sociedades não financeiras: com prazo acordado, até 1 ano	1.32	1.69	3.22	3.81	4.12	0.77	1.06	1.19	1.78	1.77
8	Particulares: com prazo acordado, até 1 ano	1.52	1.75	2.56	3.50	3.82	1.67	2.31	2.27	2.58	2.74

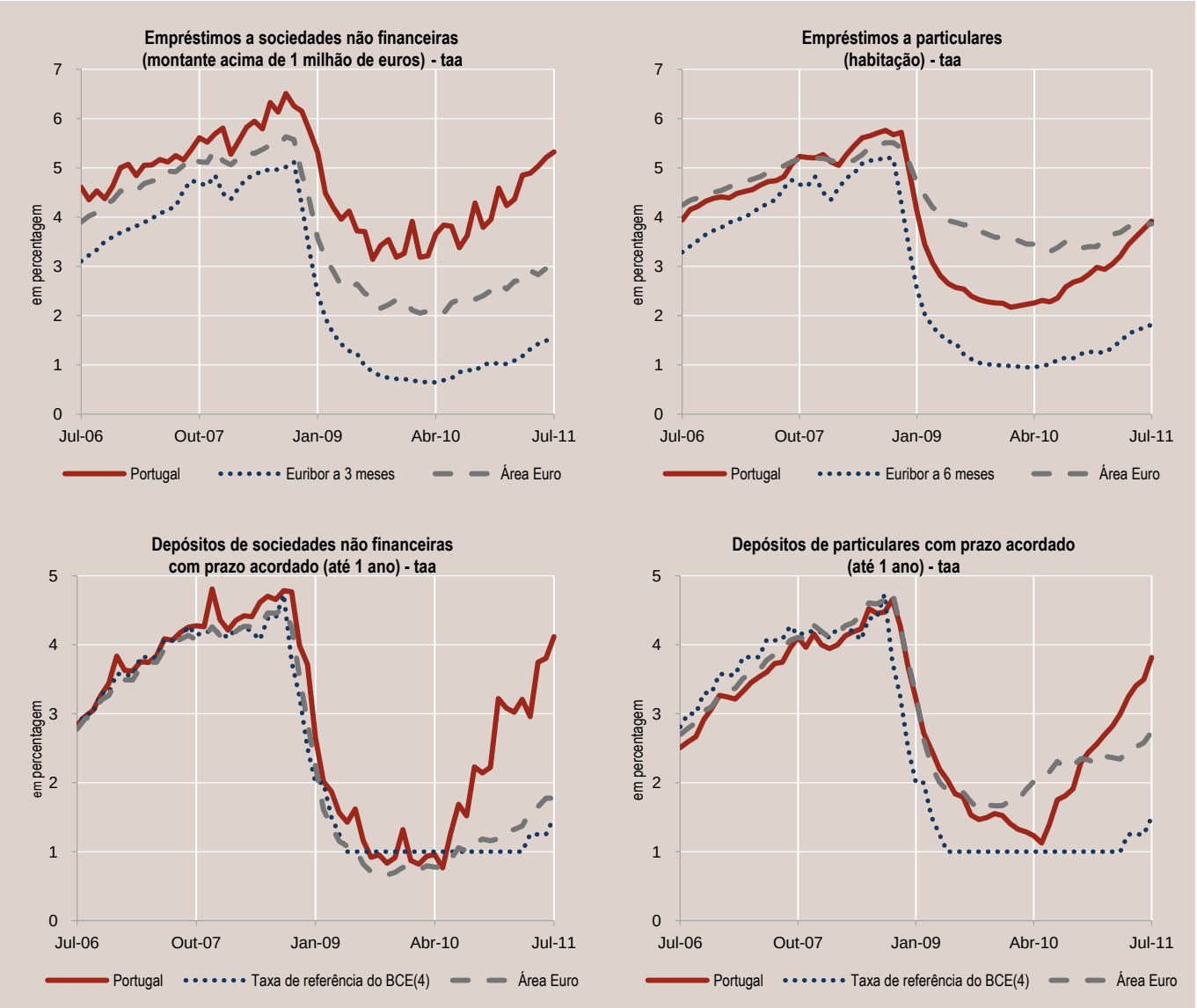

(1) Compreende as taxas praticadas pelos bancos, caixas económicas e caixas de crédito agrícola mútuo que, conjuntamente com os fundos do mercado monetário, constituem o subsector Outras instituições financeiras monetárias (OIFM).
(2) Taxas de juro bancárias sobre novas operações de empréstimos e depósitos de residentes na Área Euro.
(3) Área Euro: composição variável.
(4) Taxa fixa (leilões de taxa fixa) ou taxa marginal (leilões de taxa variável) das operações principais de refinanciamento do Eurosistema (valor final do mês).

A.10 BANKING[1] INTEREST RATES - LOANS AND DEPOSITS[2]

Source: Banco de Portugal and European Central Bank (with calculations by Banco de Portugal)

		Portugal					Euro Area[3]				
		Dec-09	Jul-10	Dec-10	Jun-11	Jul-11	Dec-09	Jul-10	Dec-10	Jun-11	Jul-11
		(annualised agreed rates - aar - in percentages)									
		1	2	3	4	5	6	7	8	9	10
	Loans										
1	Non-financial corporations	4.10	4.26	5.21	6.06	6.15	2.55	2.60	2.89	3.22	3.32
2	Transactions up to and including 1 million euros	4.96	5.36	5.93	6.88	7.04	3.41	3.43	3.60	4.03	4.17
3	Transactions over 1 million euros	3.26	3.38	4.59	5.21	5.32	2.31	2.33	2.66	2.96	3.06
	Households:										
4	Housing	2.25	2.36	2.98	3.76	3.92	3.59	3.38	3.40	3.84	3.86
5	Consumption	8.06	8.87	8.39	9.80	10.03	6.66	6.56	6.15	6.66	6.63
6	Other purposes	5.27	5.39	5.83	6.43	6.80	3.44	3.48	3.65	4.14	4.14
	Deposits										
7	Non-financial corporations: with agreed maturity, up to 1 year	1.32	1.69	3.22	3.81	4.12	0.77	1.06	1.19	1.78	1.77
8	Households: with agreed maturity, up to 1 year	1.52	1.75	2.56	3.50	3.82	1.67	2.31	2.27	2.58	2.74

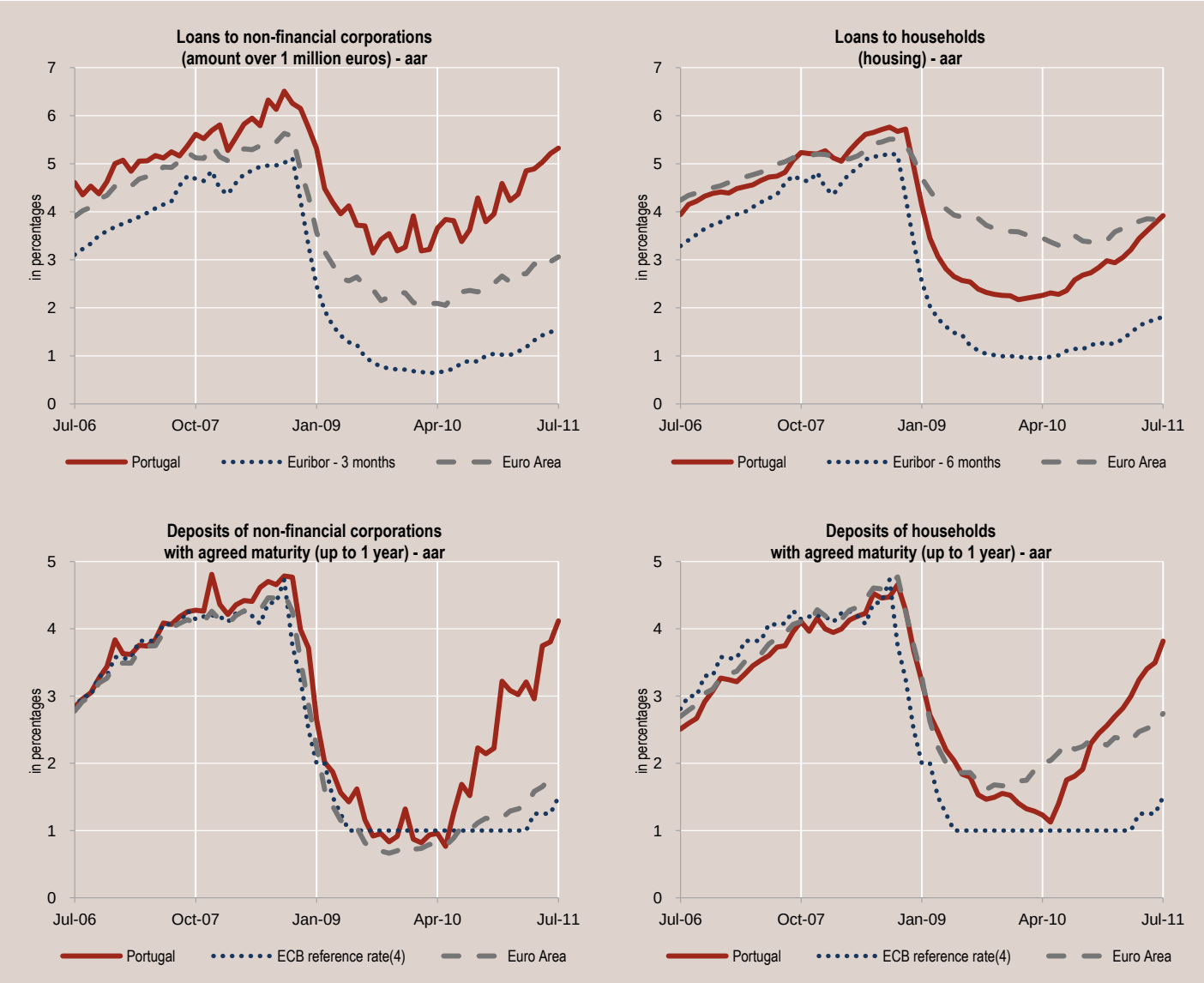

(1) Includes the rates set by universal banks, savings banks and mutual agricultural credit banks which, along with money market funds, are the subsector of Other monetary financial institutions (OMFIs).
(2) Banking interest rates on new loans and deposits of residents in the Euro Area.
(3) Euro Area: changing composition.
(4) Fixed rate (fixed rate tenders) or marginal rate (variable rate tenders) in Eurosystem main refinancing operations (end-of-month value).

A.11 EMPRÉSTIMOS CONCEDIDOS PELO SECTOR FINANCEIRO[1]

Fonte: Banco de Portugal – Central de Responsabilidades de Crédito

		2ºT - 2010	3ºT - 2010	4ºT - 2010	1ºT - 2011	2ºT - 2011	2ºT - 2010	3ºT - 2010	4ºT - 2010	1ºT - 2011	2ºT - 2011
		(saldos em fim de período - 10^6 euros)					(taxa de variação homóloga - tvh - em percentagem)[2]				
		1	2	3	4	5	6	7	8	9	10
	Empréstimos concedidos										
1	Sociedades não financeiras	123 776	122 997	118 993	119 524	119 225	-0.1	-0.3	-0.5	0.2	-1.1
2	das quais: Pequenas e médias empresas[3]	95 079	94 107	92 232	92 571	92 342	-0.5	-0.7	-1.1	-1.1	-1.9
3	Grandes empresas[3]	17 382	17 520	16 092	16 323	16 030	-2.7	-0.4	-1.6	0.1	-2.3
4	Particulares	154 948	155 491	155 467	155 940	154 464	2.6	2.3	1.4	1.2	-0.3
5	Habitação	119 147	119 721	119 984	121 010	120 062	2.8	2.7	1.9	2.4	0.8
6	Consumo e outros fins[4]	35 801	35 771	35 483	34 930	34 401	1.9	0.9	-0.3	-2.7	-3.9
		(rácio de crédito vencido - em percentagem)[5]					(devedores com crédito vencido - em percentagem)				
	Empréstimos em incumprimento										
7	Sociedades não financeiras	4.6	5.0	4.5	5.0	5.3	20.5	20.7	20.7	21.7	22.6
8	das quais: Pequenas e médias empresas[3]	5.6	6.1	5.4	6.1	6.4	20.5	20.8	20.7	21.7	22.7
9	Grandes empresas[3]	1.0	1.2	1.1	1.3	1.5	14.9	14.9	11.5	14.2	14.9
10	Particulares	3.2	3.3	3.3	3.3	3.4	13.7	13.8	13.8	14.2	14.3
11	Habitação	1.9	1.9	1.9	1.9	1.9	5.5	5.4	5.2	5.5	5.5
12	Consumo e outros fins[4]	7.9	8.5	8.5	8.6	9.2	15.0	15.2	15.2	15.7	15.9

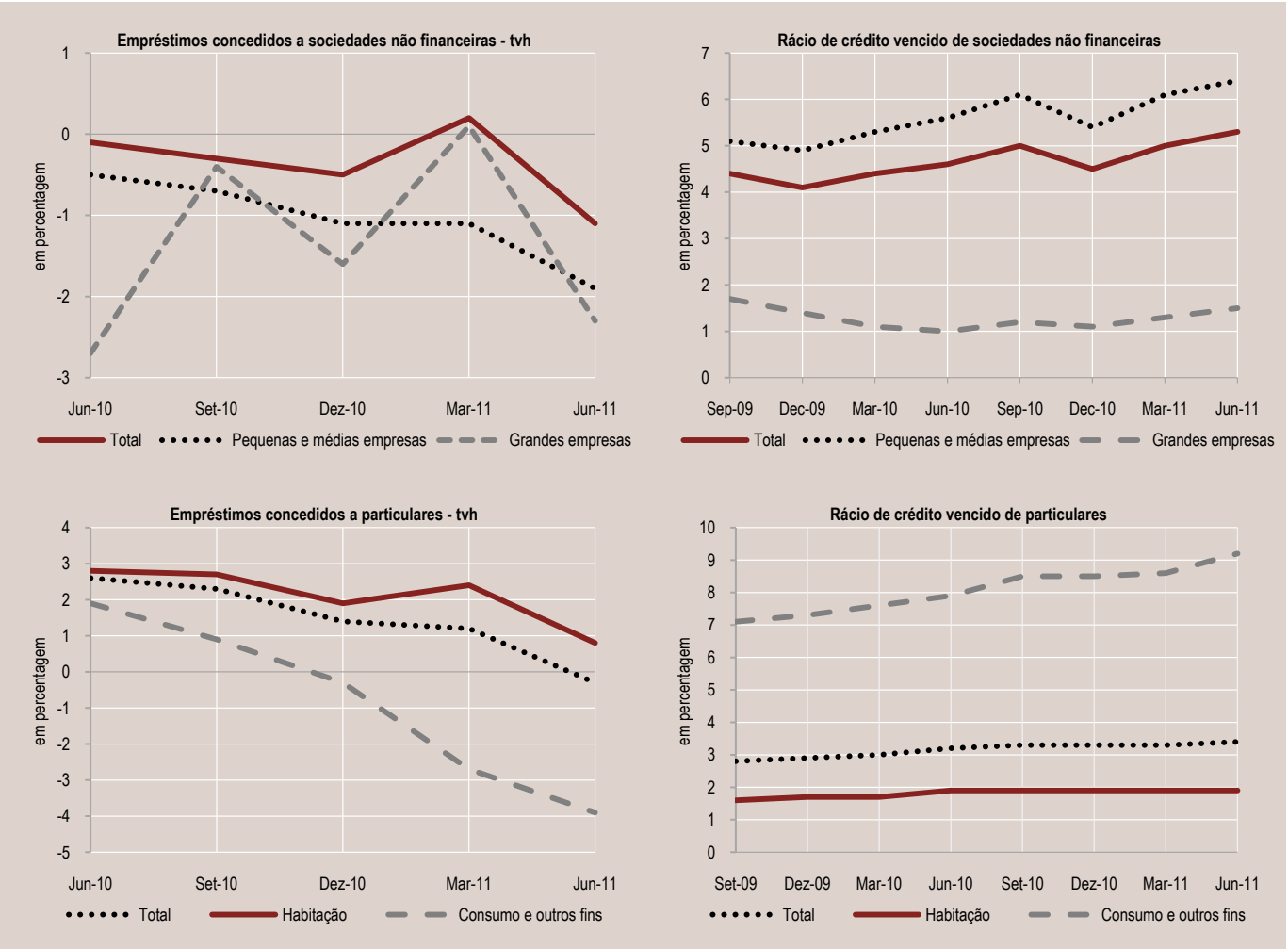

(1) Estas estatísticas abrangem o crédito concedido pela totalidade das instituições financeiras residentes em Portugal incluindo, além das instituições financeiras monetárias, instituições financeiras não monetárias que concedem crédito, como é o caso das instituições financeiras de crédito (IFIC), sociedades financeiras para aquisições a crédito (SFAC), sociedades de leasing e de factoring, sociedades de investimento, de garantia mútua e outras.

(2) Taxas de variação homóloga corrigidas da reclassificação de empresas públicas de transportes do sector das sociedades não financeiras para o sector da Administração Pública e da cessão de créditos a entidades não financeiras, ocorridas em Dezembro de 2010.

(3) Pequenas e médias empresas: número de pessoas ao serviço inferior a 250 e volume de negócios inferior ou igual a 50 milhões de euros ou balanço total anual não superior a 43 milhões de euros; grandes empresas: número de pessoas ao serviço igual ou superior a 250 e volume de negócios superior a 50 milhões de euros ou balanço total anual superior a 43 milhões de euros. As sociedades gestoras de participações sociais não são consideradas na classificação por dimensão empresarial.

(4) Inclui empréstimos a empresários em nome individual.

(5) Percentagem dos créditos vencidos há mais de 30 dias relativamente ao total do crédito concedido.

A.11 LOANS GRANTED BY THE FINANCIAL SECTOR[1]

Source: Banco de Portugal – Central Credit Register

		2010 Q2	2010 Q3	2010 Q4	2011 Q1	2011 Q2	2010 Q2	2010 Q3	2010 Q4	2011 Q1	2011 Q2
		(10^6 euros)					(year-on-year rate of change - y.r. - in percentages)[2]				
		1	2	3	4	5	6	7	8	9	10
	Granted loans										
1	Non-financial corporations	123 776	122 997	118 993	119 524	119 225	-0.1	-0.3	-0.5	0.2	-1.1
2	of which: Small and medium size companies[3]	95 079	94 107	92 232	92 571	92 342	-0.5	-0.7	-1.1	-1.1	-1.9
3	Large companies[3]	17 382	17 520	16 092	16 323	16 030	-2.7	-0.4	-1.6	0.1	-2.3
4	Households	154 948	155 491	155 467	155 940	154 464	2.6	2.3	1.4	1.2	-0.3
5	Housing	119 147	119 721	119 984	121 010	120 062	2.8	2.7	1.9	2.4	0.8
6	Consumption and other purposes[4]	35 801	35 771	35 483	34 930	34 401	1.9	0.9	-0.3	-2.7	-3.9
		(overdue loans ratio - in percentages)[5]					(borrowers with overdue loans - in percentages)				
	Loans in default										
7	Non-financial corporations	4.6	5.0	4.5	5.0	5.3	20.5	20.7	20.7	21.7	22.6
8	of which: Small and medium size companies[3]	5.6	6.1	5.4	6.1	6.4	20.5	20.8	20.7	21.7	22.7
9	Large companies[3]	1.0	1.2	1.1	1.3	1.5	14.9	14.9	11.5	14.2	14.9
10	Households	3.2	3.3	3.3	3.3	3.4	13.7	13.8	13.8	14.2	14.3
11	Housing	1.9	1.9	1.9	1.9	1.9	5.5	5.4	5.2	5.5	5.5
12	Consumption and other purposes[4]	7.9	8.5	8.5	8.6	9.2	15.0	15.2	15.2	15.7	15.9

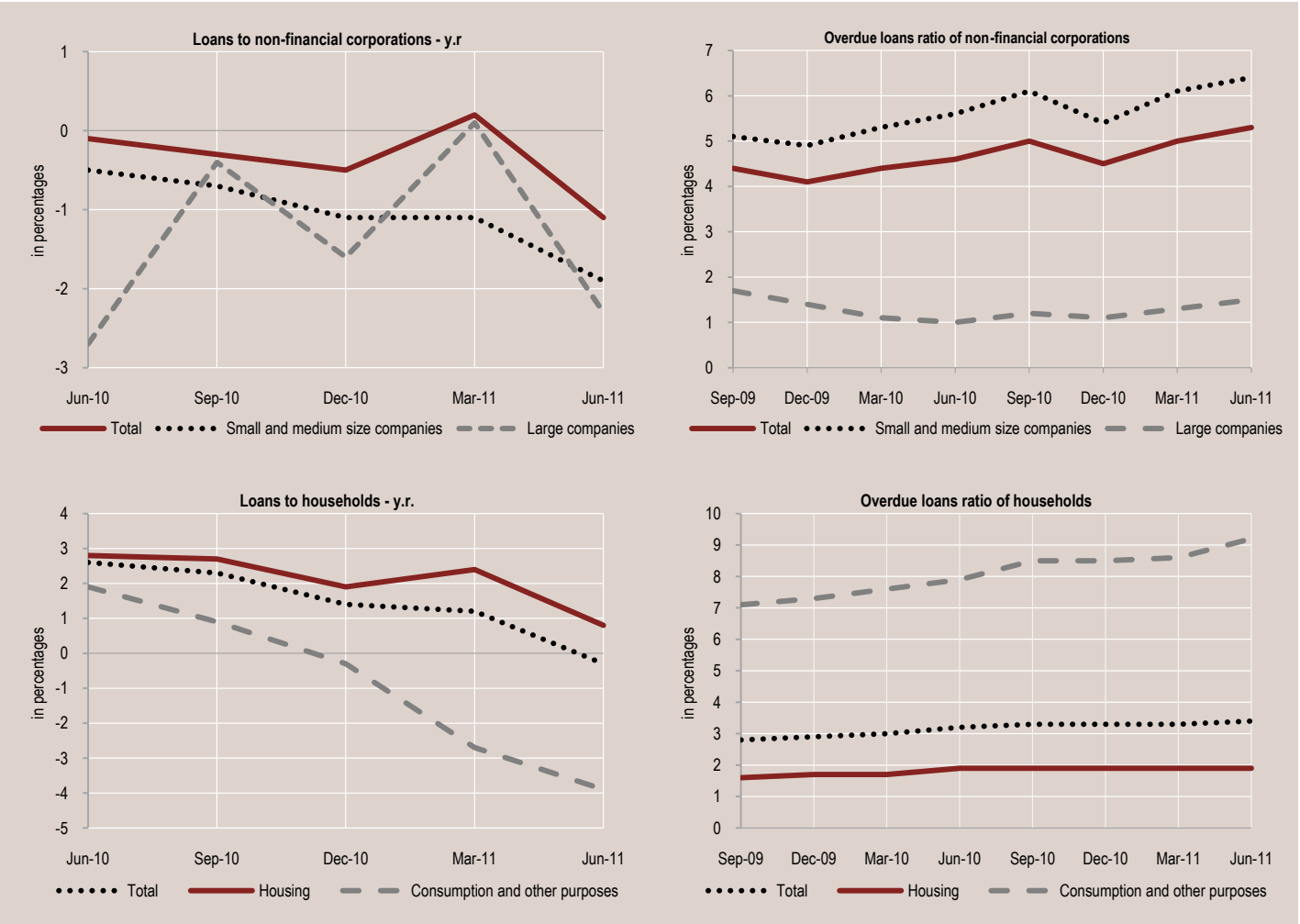

(1) These statistics cover all the loans granted by financial institutions resident in Portugal, including not only monetary financial institutions but also non-monetary financial institutions that grant credit like credit financial institutions, credit purchase financing companies, leasing and factoring companies and other financial intermediaries.

(2) Year-on-year rate of change adjusted for the reclassification of three transportation public companies from the non-financial corporations sector to the general government and for the sale of outstanding loans to non-financial entities, occurred in December 2010.

(3) Small and medium size companies: number of employees below 250 and a turnover not above 50 million euros or an annual balance sheet value not above 43 million euros; large companies: number of employees not below 250 and a turnover above 50 million euros or with an annual balance sheet value above 43 million. Holding companies are excluded from this classification.

(4) Includes loans granted to sole traders.

(5) Percentage of overdue loans for more than 30 days over the total amount of granted loans.

A.12 MERCADOS FINANCEIROS

Fonte: Banco de Portugal, Banco Central Europeu, NYSE Euronext, Reuters e MSCI

	2010					2011							
	Ago	Set	Out	Nov	Dez	Jan	Fev	Mar	Abr	Mai	Jun	Jul	Ago
	(em percentagem)												
	1	2	3	4	5	6	7	8	9	10	11	12	13
Taxas de juro de curto prazo (3 meses)													
Média mensal													
1 Euribor	0.90	0.88	1.00	1.04	1.02	1.02	1.09	1.18	1.32	1.43	1.49	1.60	1.55
2 Libor do USD	0.36	0.29	0.29	0.29	0.30	0.30	0.31	0.31	0.28	0.26	0.25	0.25	0.29
Taxas de rendibilidade de obrigações do tesouro (OT) (10 anos)													
Média mensal													
3 Portugal	5.31	6.08	6.05	6.91	6.53	6.94	7.34	7.80	9.19	9.63	10.86	12.15	10.93
4 Alemanha[1]	2.37	2.34	2.37	2.55	2.96	3.05	3.22	3.24	3.36	3.12	2.98	2.79	2.26
5 EUA	2.69	2.64	2.40	2.74	3.28	3.37	3.55	3.41	3.44	3.16	2.99	2.98	2.29
	(em índice)												
Índices de cotações de acções													
Fim de período													
6 PSI 20	7 394	7 508	8 083	7 323	7 588	7 819	7 995	7 754	7 678	7 557	7 324	6 895	6 320
7 Euro Stoxx 50	2 623	2 748	2 845	2 651	2 793	2 954	3 013	2 911	3 011	2 862	2 849	2 670	2 302
8 Dow Jones Industrial Average	10 015	10 788	11 119	11 006	11 578	11 892	12 226	12 320	12 811	12 570	12 414	12 143	11 614
9 Nikkei	8 824	9 369	9 203	9 937	10 229	10 238	10 624	9 755	9 850	9 694	9 816	9 833	8 955
10 MSCI BRIC[2]	332.3	359.0	370.1	362.2	369.2	354.5	350.9	367.0	365.0	362.3	357.4	350.3	321.6
	(taxa de variação em cadeia - em percentagem)												
11 PSI 20	0.3	1.5	7.7	-9.4	3.6	3.0	2.3	-3.0	-1.0	-1.6	-3.1	-5.8	-8.3
12 Euro Stoxx 50	-4.3	4.8	3.5	-6.8	5.4	5.8	2.0	-3.4	3.4	-5.0	-0.5	-6.3	-13.8

	2010						2011						
	Jul	Ago	Set	Out	Nov	Dez	Jan	Fev	Mar	Abr	Mai	Jun	Jul
	(taxa de variação homóloga - em percentagem)												
	1	2	3	4	5	6	7	8	9	10	11	12	13
Títulos de dívida denominados em euros emitidos por residentes													
Posições em fim de período													
13 Portugal	12.4	13.4	15.8	14.8	15.7	17.1	16.9	18.6	17.9	15.9	19.6	16.4	15.2
14 do qual: Sociedades não financeiras	2.3	0.9	1.1	1.4	2.8	5.7	8.4	10.8	8.8	8.3	6.0	7.4	7.5
15 Bancos[3]	17.5	14.4	16.5	14.0	9.3	4.4	1.6	1.2	-1.3	-1.6	3.3	1.6	3.5
16 Administrações públicas	9.6	13.0	16.2	15.1	14.8	18.5	19.7	18.8	18.0	13.4	18.3	13.1	11.3
17 Área Euro[4]	7.7	8.0	7.5	7.5	8.6	3.4	3.6	4.0	3.2	3.1	3.6	4.0	.

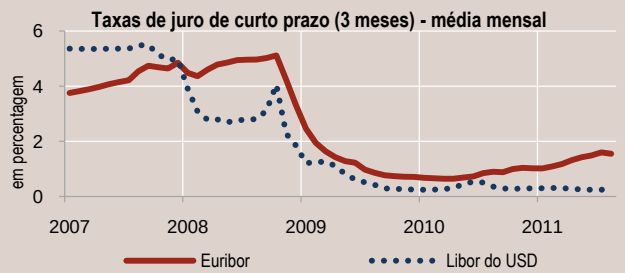

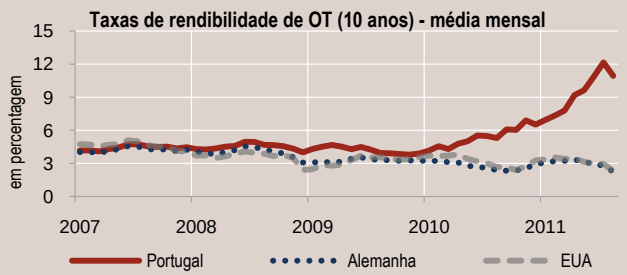

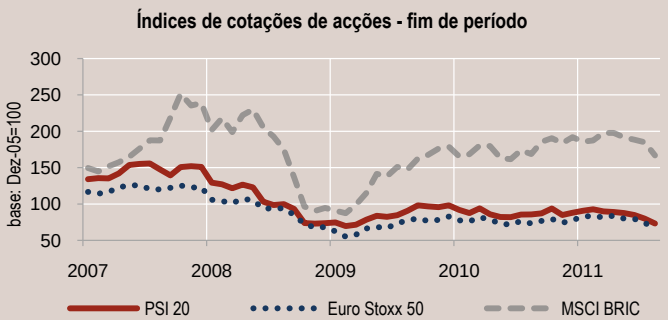

(1) Taxa de OT da Alemanha, usada vulgarmente como taxa de referência da Área Euro.
(2) Acrónimo que designa um conjunto de países formado por Brasil, Rússia, Índia e China.
(3) Compreende os bancos, as caixas económicas e as caixas de crédito agrícola mútuo que, conjuntamente com os fundos do mercado monetário, constituem o subsector Outras instituições financeiras monetárias (OIFM).
(4) Área Euro: composição de 17 países.

A.12 FINANCIAL MARKETS

Source: Banco de Portugal, European Central Bank, NYSE Euronext, Reuters and MSCI

	2010					2011							
	Aug	Sep	Oct	Nov	Dec	Jan	Feb	Mar	Apr	May	Jun	Jul	Aug
	(in percentages)												
	1	2	3	4	5	6	7	8	9	10	11	12	13
Short-term interest rates (3 months)													
Monthly average													
1 Euribor	0.90	0.88	1.00	1.04	1.02	1.02	1.09	1.18	1.32	1.43	1.49	1.60	1.55
2 USD Libor	0.36	0.29	0.29	0.29	0.30	0.30	0.31	0.31	0.28	0.26	0.25	0.25	0.29
Yield on treasury bonds (10 years)													
Monthly average													
3 Portugal	5.31	6.08	6.05	6.91	6.53	6.94	7.34	7.80	9.19	9.63	10.86	12.15	10.93
4 Germany[1]	2.37	2.34	2.37	2.55	2.96	3.05	3.22	3.24	3.36	3.12	2.98	2.79	2.26
5 USA	2.69	2.64	2.40	2.74	3.28	3.37	3.55	3.41	3.44	3.16	2.99	2.98	2.29
	(in index)												
Share price indices													
End-of-month													
6 PSI 20	7 394	7 508	8 083	7 323	7 588	7 819	7 995	7 754	7 678	7 557	7 324	6 895	6 320
7 Euro Stoxx 50	2 623	2 748	2 845	2 651	2 793	2 954	3 013	2 911	3 011	2 862	2 849	2 670	2 302
8 Dow Jones Industrial Average	10 015	10 788	11 119	11 006	11 578	11 892	12 226	12 320	12 811	12 570	12 414	12 143	11 614
9 Nikkei	8 824	9 369	9 203	9 937	10 229	10 238	10 624	9 755	9 850	9 694	9 816	9 833	8 955
10 MSCI BRIC[2]	332.3	359.0	370.1	362.2	369.2	354.5	350.9	367.0	365.0	362.3	357.4	350.3	321.6
	(chain rate of change - in percentages)												
11 PSI 20	0.3	1.5	7.7	-9.4	3.6	3.0	2.3	-3.0	-1.0	-1.6	-3.1	-5.8	-8.3
12 Euro Stoxx 50	-4.3	4.8	3.5	-6.8	5.4	5.8	2.0	-3.4	3.4	-5.0	-0.5	-6.3	-13.8

	2010						2011						
	Jul	Aug	Sep	Oct	Nov	Dec	Jan	Feb	Mar	Apr	May	Jun	Jul
	(year-on-year rate of change - in percentages)												
	1	2	3	4	5	6	7	8	9	10	11	12	13
Euro debt securities issued by resident entities													
End of period outstanding amounts													
13 Portugal	12.4	13.4	15.8	14.8	15.7	17.1	16.9	18.6	17.9	15.9	19.6	16.4	15.2
14 of which: Non-financial corporations	2.3	0.9	1.1	1.4	2.8	5.7	8.4	10.8	8.8	8.3	6.0	7.4	7.5
15 Banks[3]	17.5	14.4	16.5	14.0	9.3	4.4	1.6	1.2	-1.3	-1.6	3.3	1.6	3.5
16 General government	9.6	13.0	16.2	15.1	14.8	18.5	19.7	18.8	18.0	13.4	18.3	13.1	11.3
17 Euro Area[4]	7.7	8.0	7.5	7.5	8.6	3.4	3.6	4.0	3.2	3.1	3.6	4.0	.

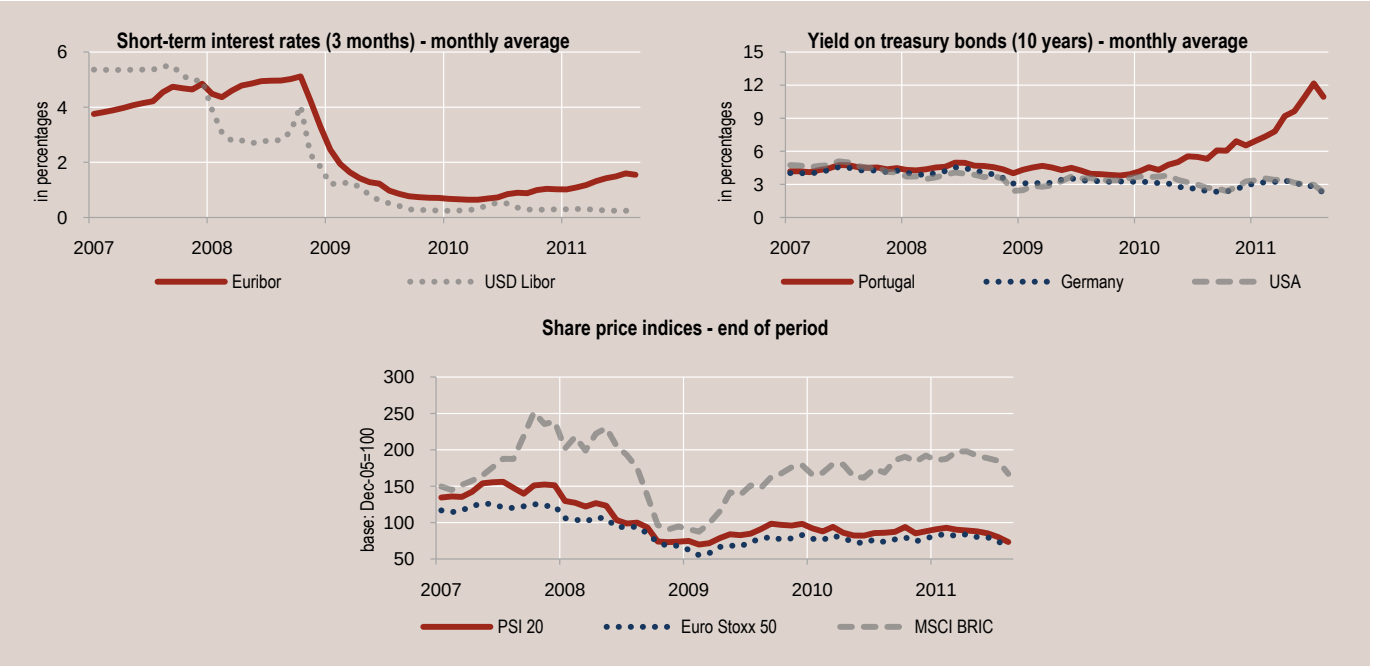

(1) Yield on Germany treasury bonds, usually used as Euro Area reference rate.
(2) A grouping acronym that refers to the countries of Brazil, Russia, India and China.
(3) Includes universal banks, savings banks and mutual agricultural credit banks which, along with money market funds, are the subsector of Other monetary financial institutions (OMFIs).
(4) Euro Area: fixed composition 17 countries.

A.13 TAXAS DE CÂMBIO

Fonte: Banco Central Europeu e Federal Reserve System

		2010					2011							
		Ago	Set	Out	Nov	Dez	Jan	Fev	Mar	Abr	Mai	Jun	Jul	Ago
		(em unidades de moeda estrangeira)												
		1	2	3	4	5	6	7	8	9	10	11	12	13
Taxas de câmbio bilaterais do euro[1]														
Média mensal														
1	Dólar EUA (USD)	1.2894	1.3067	1.3898	1.3661	1.3220	1.3360	1.3649	1.3999	1.4442	1.4349	1.4388	1.4264	1.4343
2	Iene japonês (JPY)	110.04	110.26	113.67	112.69	110.11	110.38	112.77	114.40	120.42	116.47	115.75	113.26	110.43
3	Libra esterlina (GBP)	0.82363	0.83987	0.87638	0.85510	0.84813	0.84712	0.84635	0.86653	0.88291	0.87788	0.88745	0.88476	0.87668
4	Franco suiço (CHF)	1.3413	1.3089	1.3452	1.3442	1.2811	1.2779	1.2974	1.2867	1.2977	1.2537	1.2092	1.1766	1.1203
5	Real do Brasil (BRL)	2.2691	2.2476	2.3378	2.3391	2.2387	2.2371	2.2765	2.3220	2.2889	2.3131	2.2850	2.2329	2.2888
		(taxa de variação em cadeia - em percentagem)												
6	Dólar EUA (USD)	0.97	1.34	6.36	-1.71	-3.23	1.06	2.16	2.56	3.16	-0.64	0.27	-0.86	0.55
7	Iene japonês (JPY)	-1.51	0.20	3.09	-0.86	-2.29	0.25	2.17	1.45	5.26	-3.28	-0.62	-2.15	-2.50
8	Libra esterlina (GBP)	-1.44	1.97	4.35	-2.43	-0.82	-0.12	-0.09	2.38	1.89	-0.57	1.09	-0.30	-0.91
9	Franco suiço (CHF)	-0.35	-2.42	2.77	-0.07	-4.69	-0.25	1.53	-0.82	0.85	-3.39	-3.55	-2.70	-4.78
10	Real do Brasil (BRL)	0.40	-0.95	4.01	0.06	-4.29	-0.07	1.76	2.00	-1.43	1.06	-1.21	-2.28	2.50

		2010					2011							
		Ago	Set	Out	Nov	Dez	Jan	Fev	Mar	Abr	Mai	Jun	Jul	Ago
		(taxa de variação homóloga - tvh - em percentagem)												
		1	2	3	4	5	6	7	8	9	10	11	12	13
Índice de taxas de câmbio efectivas - grupo dos 20 (ITCE-20)[2]														
Portugal[3]:														
11	Nominal	-2.27	-2.46	-1.87	-2.12	-2.41	-1.96	-1.10	-0.58	0.22	0.80	1.44	0.76	0.81
12	Real (IPC)[4]	-1.94	-2.48	-1.64	-1.87	-2.30	-0.97	-0.37	0.43	1.18	1.57	1.87	0.81	0.88
Área Euro[5]:														
13	Nominal	-8.59	-9.27	-7.20	-8.17	-9.18	-7.57	-4.24	-2.07	0.86	3.10	5.46	2.66	2.81
14	Real (IPC)[4]	-9.00	-9.56	-7.66	-8.67	-9.62	-7.96	-4.73	-2.63	0.35	2.33	4.63	1.58	1.70
		(taxa de variação média móvel de 12 meses - em percentagem)												
Portugal[3]:														
15	Nominal	-0.46	-0.75	-1.07	-1.41	-1.66	-1.83	-1.90	-1.88	-1.78	-1.56	-1.22	-0.98	-0.72
16	Real (IPC)[4]	-1.35	-1.52	-1.70	-1.91	-2.04	-2.04	-1.98	-1.77	-1.49	-1.14	-0.74	-0.49	-0.26
Área Euro[5]:														
17	Nominal	-1.61	-2.69	-3.94	-5.30	-6.28	-6.97	-7.27	-7.17	-6.81	-6.01	-4.78	-3.90	-2.96
18	Real (IPC)[4]	-2.34	-3.39	-4.61	-5.93	-6.86	-7.49	-7.73	-7.63	-7.25	-6.47	-5.27	-4.45	-3.57

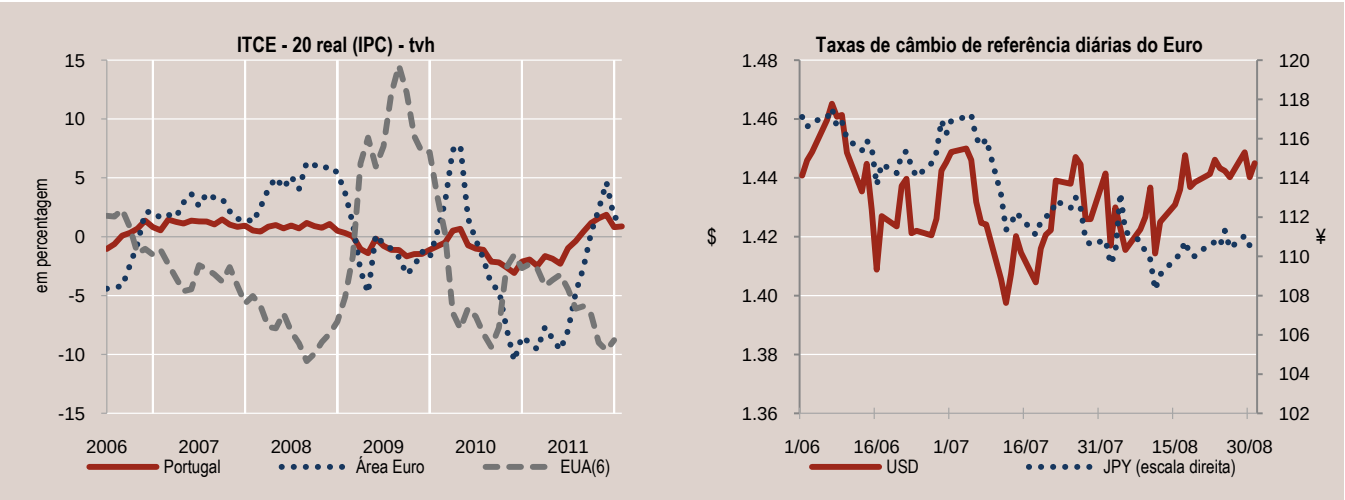

(1) X unidades de moeda estrangeira por 1 Euro.
(2) Valores referentes ao grupo de 20 parceiros comerciais. Para mais informações, consultar www.ecb.int.
(3) Índice cambial efectivo.
(4) IPC - índice de preços no consumidor.
(5) Área Euro: composição de 17 Países.
(6) Para os EUA considera-se o grupo dos 26 maiores parceiros comerciais.

A.13 EXCHANGE RATES

Source: European Central Bank and Federal Reserve System

	2010					2011							
	Aug	Sep	Oct	Nov	Dec	Jan	Feb	Mar	Apr	May	Jun	Jul	Aug
	(in foreign currency units)												
	1	2	3	4	5	6	7	8	9	10	11	12	13
Euro bilateral exchange rates[1]													
Monthly average													
1 US dollar (USD)	1.2894	1.3067	1.3898	1.3661	1.3220	1.3360	1.3649	1.3999	1.4442	1.4349	1.4388	1.4264	1.4343
2 Japanese yen (JPY)	110.04	110.26	113.67	112.69	110.11	110.38	112.77	114.40	120.42	116.47	115.75	113.26	110.43
3 Pound sterling (GBP)	0.82363	0.83987	0.87638	0.85510	0.84813	0.84712	0.84635	0.86653	0.88291	0.87788	0.88745	0.88476	0.87668
4 Swiss franc (CHF)	1.3413	1.3089	1.3452	1.3442	1.2811	1.2779	1.2974	1.2867	1.2977	1.2537	1.2092	1.1766	1.1203
5 Brazilian real (BRL)	2.2691	2.2476	2.3378	2.3391	2.2387	2.2371	2.2765	2.3220	2.2889	2.3131	2.2850	2.2329	2.2888
	(chain rate of change - in percentages)												
6 US dollar (USD)	0.97	1.34	6.36	-1.71	-3.23	1.06	2.16	2.56	3.16	-0.64	0.27	-0.86	0.55
7 Japanese yen (JPY)	-1.51	0.20	3.09	-0.86	-2.29	0.25	2.17	1.45	5.26	-3.28	-0.62	-2.15	-2.50
8 Pound sterling (GBP)	-1.44	1.97	4.35	-2.43	-0.82	-0.12	-0.09	2.38	1.89	-0.57	1.09	-0.30	-0.91
9 Swiss franc(CHF)	-0.35	-2.42	2.77	-0.07	-4.69	-0.25	1.53	-0.82	0.85	-3.39	-3.55	-2.70	-4.78
10 Brazilian real (BRL)	0.40	-0.95	4.01	0.06	-4.29	-0.07	1.76	2.00	-1.43	1.06	-1.21	-2.28	2.50

	2010					2011							
	Aug	Sep	Oct	Nov	Dec	Jan	Feb	Mar	Apr	May	Jun	Jul	Aug
	(year-on-year rate of change - y.r. - in percentages)												
	1	2	3	4	5	6	7	8	9	10	11	12	13
Effective exchange rate indices - group of 20 (EER-20)[2]													
Portugal[3]:													
11 Nominal	-2.27	-2.46	-1.87	-2.12	-2.41	-1.96	-1.10	-0.58	0.22	0.80	1.44	0.76	0.81
12 Real (CPI)[4]	-1.94	-2.48	-1.64	-1.87	-2.30	-0.97	-0.37	0.43	1.18	1.57	1.87	0.81	0.88
Euro Area[5]:													
13 Nominal	-8.59	-9.27	-7.20	-8.17	-9.18	-7.57	-4.24	-2.07	0.86	3.10	5.46	2.66	2.81
14 Real (CPI)[4]	-9.00	-9.56	-7.66	-8.67	-9.62	-7.96	-4.73	-2.63	0.35	2.33	4.63	1.58	1.70
	(12 month moving average rate of change - in percentages)												
Portugal[3]:													
15 Nominal	-0.46	-0.75	-1.07	-1.41	-1.66	-1.83	-1.90	-1.88	-1.78	-1.56	-1.22	-0.98	-0.72
16 Real (CPI)[4]	-1.35	-1.52	-1.70	-1.91	-2.04	-2.04	-1.98	-1.77	-1.49	-1.14	-0.74	-0.49	-0.26
Euro Area[5]:													
17 Nominal	-1.61	-2.69	-3.94	-5.30	-6.28	-6.97	-7.27	-7.17	-6.81	-6.01	-4.78	-3.90	-2.96
18 Real (CPI)[4]	-2.34	-3.39	-4.61	-5.93	-6.86	-7.49	-7.73	-7.63	-7.25	-6.47	-5.27	-4.45	-3.57

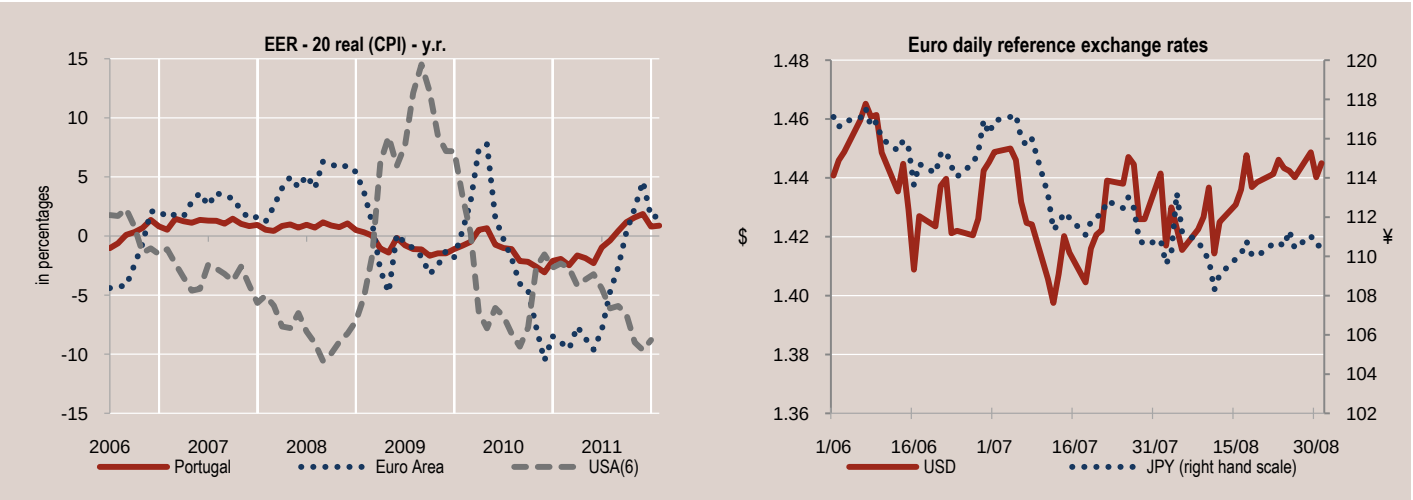

(1) X foreign currency units per 1 Euro.
(2) Figures refering to the 20 trading partner group. Further information is available on www.ecb.int.
(3) Effective exchange rate.
(4) CPI - consumer price index.
(5) Euro Area: fixed composition 17 countries.
(6) For the U.S. it is considered the group of 26 largest trading partners.

A.14 FINANÇAS PÚBLICAS

Fonte: Banco de Portugal, Instituto Nacional de Estatística e Eurostat

		Portugal					Área Euro[1]				
		1ºT - 2010	2ºT - 2010	3ºT - 2010	4ºT - 2010	1ºT - 2011	1ºT - 2010	2ºT - 2010	3ºT - 2010	4ºT - 2010	1ºT - 2011
		(em percentagem do PIB)									
		1	2	3	4	5	6	7	8	9	10
	Administrações públicas										
1	Saldo global (óptica das contas nacionais)	-9.5	-10.6	-7.2	-9.3	-7.7	-8.0	-4.7	-6.2	-5.2	-5.8
2	Receitas totais	36.1	38.4	40.4	50.6	38.0	42.2	44.7	43.1	48.0	42.4
3	Impostos sobre rendimento e património	6.9	8.0	10.8	9.6	8.0	10.1	11.5	10.9	12.7	10.3
4	Impostos sobre bens e serviços	13.4	12.5	13.5	14.0	13.6	12.4	12.9	12.9	13.8	12.7
5	Contribuições sociais	11.7	12.2	11.5	13.3	11.8	15.4	15.3	15.2	16.4	15.2
6	Outras receitas	4.1	5.7	4.6	13.8	4.7	4.3	5.0	4.0	5.1	4.2
7	Despesas totais	45.6	49.0	47.6	60.0	45.8	50.2	49.3	49.2	53.2	48.3
8	Prestações sociais	20.9	20.3	22.9	23.2	20.7	23.8	23.3	23.4	23.8	23.2
9	Remunerações	11.4	13.4	10.7	13.3	10.8	10.6	10.7	10.1	11.2	10.2
10	Consumo intermédio	4.0	5.6	4.5	6.4	3.9	5.2	5.5	5.2	6.4	5.1
11	Juros da dívida pública	3.1	2.7	3.1	3.2	3.9	2.8	2.9	2.8	2.7	2.9
12	Formação bruta de capital fixo	1.8	2.7	2.7	5.7	1.8	2.1	2.4	2.4	3.1	1.9
13	Outras despesas	4.5	4.3	3.7	8.2	4.8	5.8	4.5	5.4	6.0	5.0
14	Por memória: saldo primário	-6.5	-7.9	-4.1	-6.1	-3.9	-5.2	-1.8	-3.4	-2.5	-3.0
15	Dívida pública (óptica do PDE)	83.9	87.5	91.0	92.9	94.0	81.2	82.7	82.9	85.5	86.7
	Repartição por maturidade original:										
16	Curto prazo	18.5	22.2	22.2	20.7	18.0	12.4	12.2	12.3	13.4	13.4
17	Longo prazo	65.4	65.3	68.8	72.2	76.0	68.8	70.5	70.6	72.1	73.3

		Portugal				Área Euro[1]			
		2007	2008	2009	2010	2007	2008	2009	2010
		(em percentagem do PIB)							
		1	2	3	4	5	6	7	8
	Administrações públicas (óptica do PDE)								
18	Saldo global[2]	-3.1	-3.5	-10.1	-9.1	-0.7	-2.0	-6.3	-6.0
19	Dívida pública	68.3	71.6	83.0	93.0	66.2	69.9	79.3	85.1
20	Ajustamento défice-dívida	-0.7	0.8	-0.1	2.7	0.5	3.2	0.9	2.1

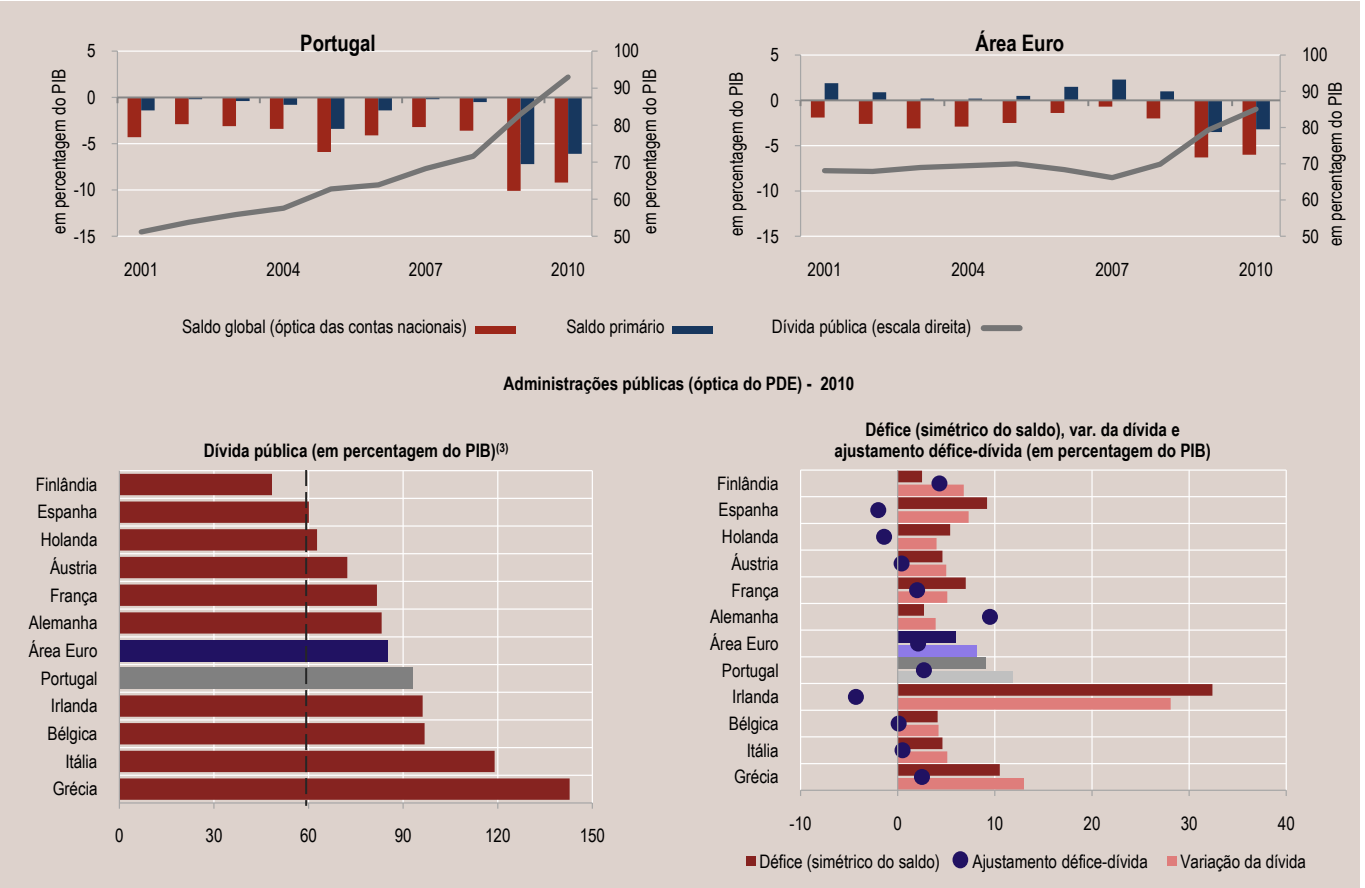

(1) Área Euro: composição de 17 países.

(2) O saldo global das Administrações públicas apurado no âmbito do Procedimento dos Défices Excessivos (PDE) pode diferir do reportado no âmbito das contas nacionais, devido ao registo dos fluxos de juros associados a contratos de swaps e garantias de taxas que são classificados como rendimentos de propriedade, no caso do PDE, e como derivados financeiros, no caso das contas nacionais.

(3) A linha a tracejado refere-se ao valor definido pelo Tratado de Maastricht.

A.14 PUBLIC FINANCES

Source: Banco de Portugal, Instituto Nacional de Estatística and Eurostat

		Portugal					Euro Area[1]				
		2010 Q1	2010 Q2	2010 Q3	2010 Q4	2011 Q1	2010 Q1	2010 Q2	2010 Q3	2010 Q4	2011 Q1
		(as a percentage of GDP)									
		1	2	3	4	5	6	7	8	9	10
	General government										
1	Balance (national accounts approach)	-9.5	-10.6	-7.2	-9.3	-7.7	-8.0	-4.7	-6.2	-5.2	-5.8
2	Total revenue	36.1	38.4	40.4	50.6	38.0	42.2	44.7	43.1	48.0	42.4
3	Taxes on income and wealth	6.9	8.0	10.8	9.6	8.0	10.1	11.5	10.9	12.7	10.3
4	Taxes on products	13.4	12.5	13.5	14.0	13.6	12.4	12.9	12.9	13.8	12.7
5	Social contributions	11.7	12.2	11.5	13.3	11.8	15.4	15.3	15.2	16.4	15.2
6	Other revenue	4.1	5.7	4.6	13.8	4.7	4.3	5.0	4.0	5.1	4.2
7	Total expenditure	45.6	49.0	47.6	60.0	45.8	50.2	49.3	49.2	53.2	48.3
8	Social benefits	20.9	20.3	22.9	23.2	20.7	23.8	23.3	23.4	23.8	23.2
9	Compensation of employees	11.4	13.4	10.7	13.3	10.8	10.6	10.7	10.1	11.2	10.2
10	Intermediate consumption	4.0	5.6	4.5	6.4	3.9	5.2	5.5	5.2	6.4	5.1
11	Interest on public debt	3.1	2.7	3.1	3.2	3.9	2.8	2.9	2.8	2.7	2.9
12	Gross fixed capital formation	1.8	2.7	2.7	5.7	1.8	2.1	2.4	2.4	3.1	1.9
13	Other expenditure	4.5	4.3	3.7	8.2	4.8	5.8	4.5	5.4	6.0	5.0
14	Memo item: primary balance	-6.5	-7.9	-4.1	-6.1	-3.9	-5.2	-1.8	-3.4	-2.5	-3.0
15	Public debt (EDP approach)	83.9	87.5	91.0	92.9	94.0	81.2	82.7	82.9	85.5	86.7
	Breakdown by original maturity:										
16	Short-term	18.5	22.2	22.2	20.7	18.0	12.4	12.2	12.3	13.4	13.4
17	Long-term	65.4	65.3	68.8	72.2	76.0	68.8	70.5	70.6	72.1	73.3

		Portugal				Euro Area[1]			
		2007	2008	2009	2010	2007	2008	2009	2010
		(as a percentage of GDP)							
		1	2	3	4	5	6	7	8
	General government (EDP approach)								
18	Balance[2]	-3.1	-3.5	-10.1	-9.1	-0.7	-2.0	-6.3	-6.0
19	Public debt	68.3	71.6	83.0	93.0	66.2	69.9	79.3	85.1
20	Deficit-debt adjustment	-0.7	0.8	-0.1	2.7	0.5	3.2	0.9	2.1

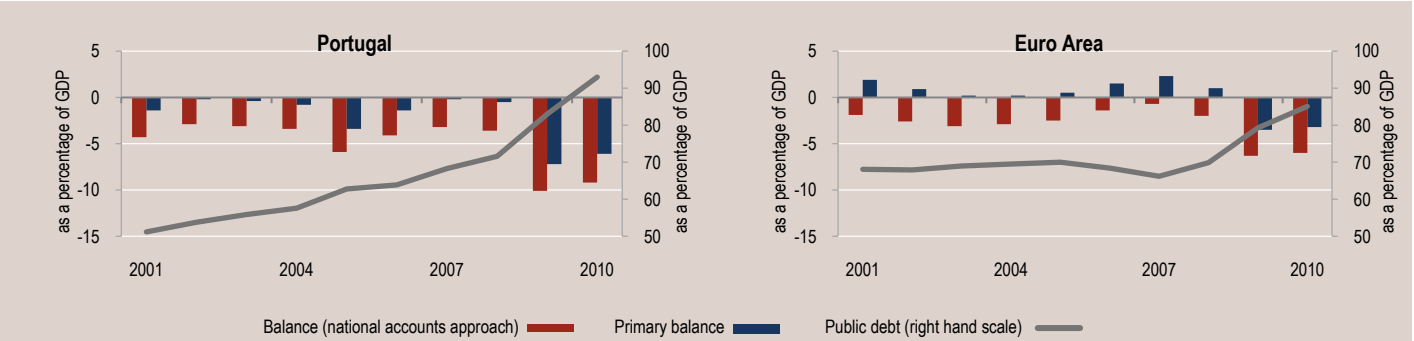

General government (EDP approach) - 2010

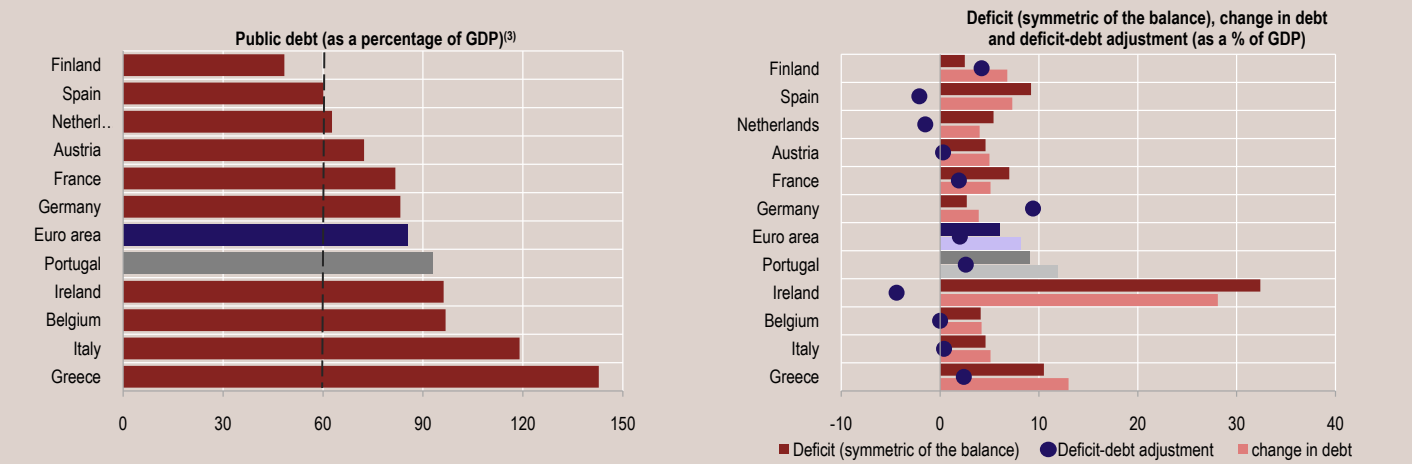

(1) Euro Area: fixed composition 17 countries.

(2) The balance of General government compiled in the framework of the Excessive Deficit Procedure (EDP) may differ from the one compiled in the framework of the transmission of national accounts, since the interest flows related with contracts of swaps and forward rate agreements (FRAs) are recorded, in the EDP, as property income and, in the national accounts, as financial derivatives.

(3) Dotted line refers to value defined by the Maastricht Treaty.

A.15 FINANCIAMENTO DAS ADMINISTRAÇÕES PÚBLICAS E DÍVIDA DIRECTA DO ESTADO

Fonte: Banco de Portugal, Instituto Nacional de Estatística e Instituto de Gestão da Tesouraria e do Crédito Público

		Jul-10	Ago-10	Set-10	Out-10	Nov-10	Dez-10	Jan-11	Fev-11	Mar-11	Abr-11	Mai-11	Jun-11	Jul-11
		(10^6 euros)												
		1	2	3	4	5	6	7	8	9	10	11	12	13
Fluxos acumulados desde o início do ano														
1	Financiamento das Administrações públicas(1)	10 681	9 761	10 399	12 270	12 960	17 145	794	-280	485	1 456	1 988	5 920	8 193
	Por subsector:													
2	Administração central	11 030	10 474	11 350	13 710	14 360	17 824	1 055	36	927	2 281	3 194	6 931	8 210
3	Administração regional	141	158	173	86	194	224	-20	48	104	18	68	139	190
4	Administração local	102	45	40	-262	-32	101	-77	-40	11	-60	-442	-289	-213
5	Fundos de segurança social	-592	-915	-1 164	-1 263	-1 562	-1 003	-163	-324	-557	-782	-832	-861	7
	Por contraparte:													
6	Bancos(2)	10 728	6 602	5 723	7 373	8 859	14 781	619	-3 000	-254	4 281	-281	-4 522	482
7	Outros sectores residentes(3)	2 282	2 990	3 750	5 272	6 081	4 914	-731	366	656	313	-504	47	-952
8	Resto do mundo	-2 329	169	926	-375	-1 980	-2 549	906	2 354	83	-3 138	2 773	10 395	8 663
	Por instrumento financeiro:													
9	Títulos	5 019	10 988	13 001	14 580	14 550	17 094	64	2 123	136	-459	1 427	-1 797	-4 282
10	Empréstimos e depósitos	5 662	-1 226	-2 601	-2 310	-1 589	52	730	-2 402	349	1 915	561	7 716	12 475
		(em percentagem do PIB)(4)												
11	Financiamento das Administrações públicas	.	.	8.1	.	.	9.9	.	.	1.2	.	.	7.0	.

		Ago-10	Set-10	Out-10	Nov-10	Dez-10	Jan-11	Fev-11	Mar-11	Abr-11	Mai-11	Jun-11	Jul-11	Ago-11
		(taxa de variação homóloga - tvh - em percentagem)												
		1	2	3	4	5	6	7	8	9	10	11	12	13
Posições em fim de período														
12	Dívida directa do Estado(5)	13.4	15.3	14.1	13.5	14.5	13.6	14.1	12.5	13.4	17.5	21.2	16.5	15.1
13	Títulos	13.8	17.6	16.9	16.0	16.1	16.0	16.5	14.8	10.5	15.1	10.3	8.6	2.9
14	Curto prazo	13.3	24.8	25.4	14.7	9.9	3.3	1.4	-0.3	-1.4	4.7	13.6	12.3	-5.3
15	Longo prazo	13.9	16.1	14.9	16.3	17.7	19.0	20.1	17.9	13.3	17.6	9.5	7.8	4.9
16	Empréstimos e depósitos	10.4	0.7	-3.9	-3.0	3.4	-2.6	-2.6	-3.6	34.2	31.9	88.5	56.8	97.5
		(em percentagem do PIB)(4)												
17	Dívida directa do Estado	.	85.8	.	.	88.1	.	.	88.5	.	.	100.0	.	.

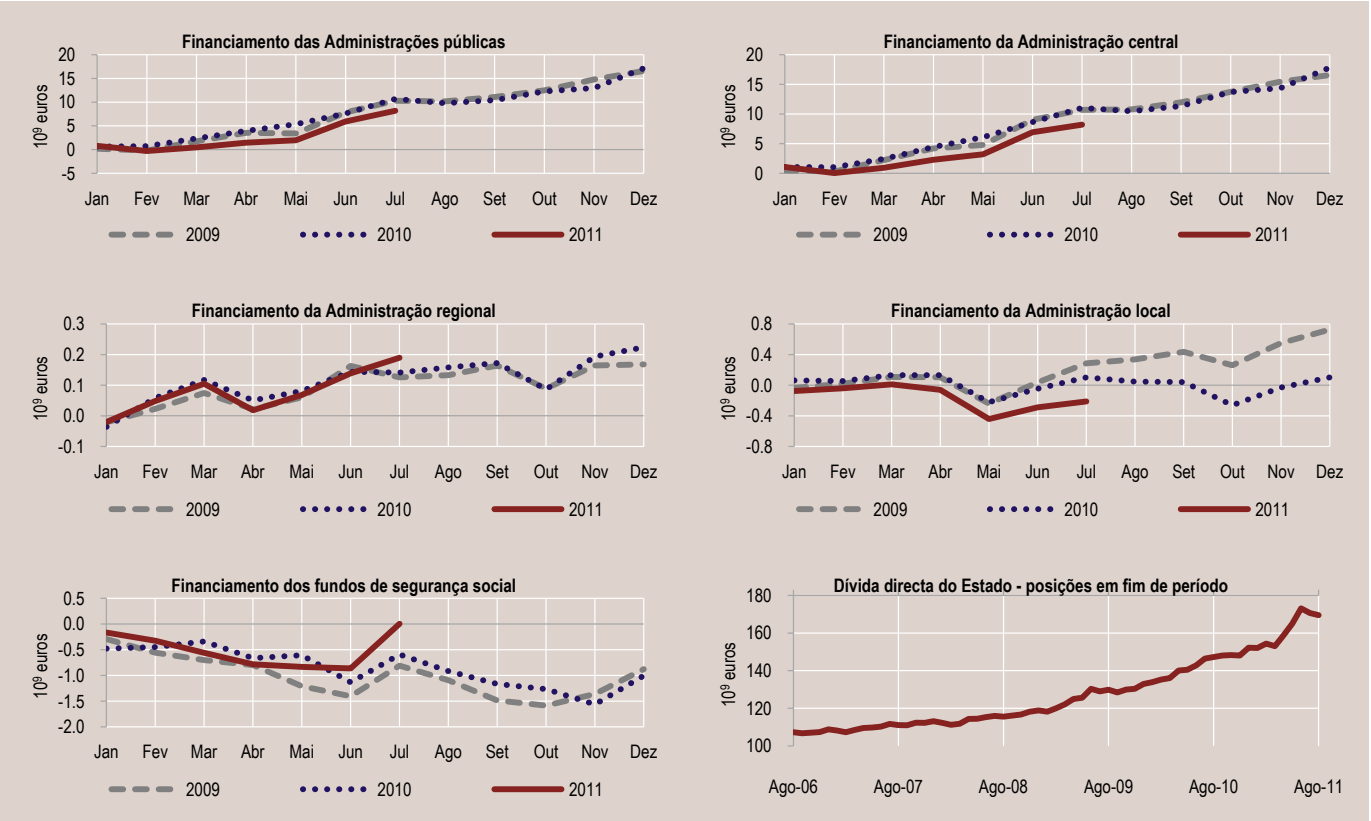

(1) Variação dos passivos sob a forma de depósitos, títulos e empréstimos, obtidos junto de residentes e não residentes, e de outros débitos contraídos junto de não residentes, líquida de aplicações em activos sob a forma de depósitos junto de IFM residentes e não residentes, e de títulos, empréstimos e outros créditos contraídos junto de não residentes.

(2) Compreende os bancos, as caixas económicas e as caixas de crédito agrícola mútuo que, conjuntamente com os fundos do mercado monetário, constituem o subsector Outras instituições financeiras monetárias (OIFM).

(3) Inclui Instituições financeiras não monetárias, Sociedades não financeiras e Particulares.

(4) O valor do PIB é o divulgado pelo INE. Para o trimestre mais recente, e caso este valor não esteja ainda disponível, é utilizada uma estimativa calculada pelo Banco de Portugal com base na informação divulgada pelo INE, nomeadamente a variação em volume do último trimestre.

(5) A dívida, incluindo a relativa aos instrumentos emitidos a desconto, encontra-se ao valor nominal.

A.15 GENERAL GOVERNMENT FINANCING AND DIRECT STATE DEBT

Source: Banco de Portugal, Instituto Nacional de Estatística and Instituto de Gestão da Tesouraria e do Crédito Público

		Jul-10	Aug-10	Sep-10	Oct-10	Nov-10	Dec-10	Jan-11	Feb-11	Mar-11	Apr-11	May-11	Jun-11	Jul-11
		(10^6 euros)												
		1	2	3	4	5	6	7	8	9	10	11	12	13
Cumulative flows since the beginning of the year														
1	General government financing(1)	10 681	9 761	10 399	12 270	12 960	17 145	794	-280	485	1 456	1 988	5 920	8 193
	By sub-sector:													
2	Central government	11 030	10 474	11 350	13 710	14 360	17 824	1 055	36	927	2 281	3 194	6 931	8 210
3	Regional government	141	158	173	86	194	224	-20	48	104	18	68	139	190
4	Local government	102	45	40	-262	-32	101	-77	-40	11	-60	-442	-289	-213
5	Social security funds	-592	-915	-1 164	-1 263	-1 562	-1 003	-163	-324	-557	-782	-832	-861	7
	By counterpart:													
6	Banks(2)	10 728	6 602	5 723	7 373	8 859	14 781	619	-3 000	-254	4 281	-281	-4 522	482
7	Other resident sectors(3)	2 282	2 990	3 750	5 272	6 081	4 914	-731	366	656	313	-504	47	-952
8	Rest of the world	-2 329	169	926	-375	-1 980	-2 549	906	2 354	83	-3 138	2 773	10 395	8 663
	By financial instrument:													
9	Securities	5 019	10 988	13 001	14 580	14 550	17 094	64	2 123	136	-459	1 427	-1 797	-4 282
10	Loans and deposits	5 662	-1 226	-2 601	-2 310	-1 589	52	730	-2 402	349	1 915	561	7 716	12 475
		(as a percentage of GDP)(4)												
11	General government financing	.	.	8.1	.	.	9.9	.	.	1.2	.	.	7.0	.

		Aug-10	Sep-10	Oct-10	Nov-10	Dec-10	Jan-11	Feb-11	Mar-11	Apr-11	May-11	Jun-11	Jul-11	Aug-11
		(year-on-year rate of change - y.r. - in percentages)												
		1	2	3	4	5	6	7	8	9	10	11	12	13
End of period outstanding amounts														
12	Direct State debt(5)	13.4	15.3	14.1	13.5	14.5	13.6	14.1	12.5	13.4	17.5	21.2	16.5	15.1
13	Securities	13.8	17.6	16.9	16.0	16.1	16.0	16.5	14.8	10.5	15.1	10.3	8.6	2.9
14	Short-term	13.3	24.8	25.4	14.7	9.9	3.3	1.4	-0.3	-1.4	4.7	13.6	12.3	-5.3
15	Long-term	13.9	16.1	14.9	16.3	17.7	19.0	20.1	17.9	13.3	17.6	9.5	7.8	4.9
16	Loans and deposits	10.4	0.7	-3.9	-3.0	3.4	-2.6	-2.6	-3.6	34.2	31.9	88.5	56.8	97.5
		(as a percentage of GDP)(4)												
17	Direct State debt	.	85.8	.	.	88.1	.	.	88.5	.	.	100.0	.	.

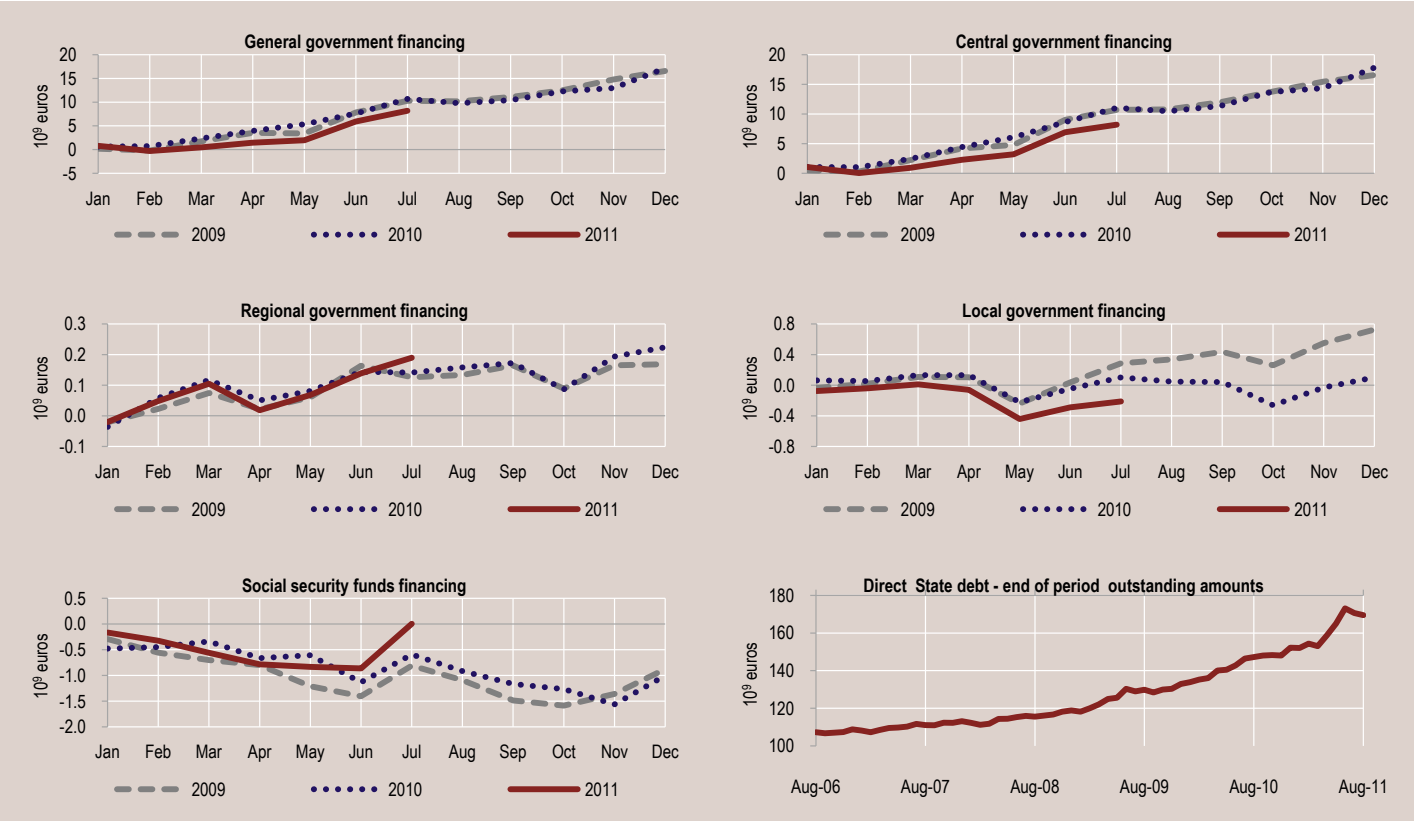

(1) Change of liabilities in the form of deposits, securities and loans obtained from residents and non-residents, and other accounts payable obtained from non-residents, net of investments in assets in the form of deposits with MFIs residents and non-residents, and of securities, loans and other credit facilities with non-residents.
(2) Includes universal banks, savings banks and mutual agricultural credit banks which, along with money market funds, are the subsector of Other monetary financial institutions (OMFIs).
(3) Includes Non-monetary financial institutions, Non-financial corporations and Households.
(4) GDP figures are published by Instituto Nacional de Estatística. For the latest quarter, and when such figure is not available, it is used an estimate calculated by Banco de Portugal on the basis of information disseminated by Instituto Nacional de Estatística, namely the volume change for the last quarter.
(5) Debt, including that of instruments issued at discount, is at nominal value.

A.16 BALANÇA DE PAGAMENTOS

Fonte: Banco de Portugal, Instituto Nacional de Estatística, Banco Central Europeu, Eurostat e Bureau of Economic Analysis

		Portugal[1]				Área do Euro[2]		EUA[3]	
		Jan-Jul/10	Jan-Jul/11	Jan-Jun/10	Jan-Jun/11	Jan-Jun/10	Jan-Jun/11	Jan-Jun/10	Jan-Jun/11
		(10^6 euros)		(em percentagem do PIB)					
		1	2	3	4	5	6	7	8
1	Balança corrente e de capital	-9 837	-7 931	-10.8	-8.4	-0.7	-1.2	-3.3	-3.2
2	Balança corrente	-10 425	-8 713	-11.4	-9.2	-0.8	-1.3	-3.3	-3.2
3	Bens[4]	-10 160	-8 544	-10.6	-8.6	0.1	-0.3	-4.4	-5.0
4	Serviços	3 274	3 824	2.8	3.3	0.3	0.4	1.0	1.2
5	Rendimentos	-4 995	-5 970	-4.6	-5.9	-0.1	-0.2	1.1	1.5
6	Transferências correntes	1 455	1 977	1.0	2.0	-1.2	-1.2	-0.9	-0.9
7	da qual: Remessas de emigrantes/imigrantes	1 132	1 080	1.0	0.9	-	-	-	-
8	Balança de capital	588	782	0.6	0.8	0.1	0.1	0.0	0.0
9	Balança financeira[5]	9 733	8 691	10.7	8.9	0.9	0.9	0.8	2.4
10	Investimento directo	380	-2 084	0.4	-2.6	-1.7	-0.8	-1.3	-2.0
11	no exterior	-1 556	-4 271	-1.5	-4.5	-2.9	-2.3	-2.5	-3.0
12	do exterior	1 936	2 187	1.9	1.8	1.2	1.5	1.2	1.0
13	Investimento de carteira	-21 495	1 427	-20.3	1.6	2.6	6.9	-	-
14	Derivados financeiros	215	410	0.4	0.8	0.1	0.0	0.4	.
15	Outro investimento	31 696	8 190	31.1	8.7	-0.1	-5.1	-	-
16	Activos de reserva	-1 062	747	-0.8	0.4	-0.1	-0.1	0.0	-0.1
17	Erros e omissões	104	- 760	0.1	-0.5	-0.2	0.3	2.5	0.8

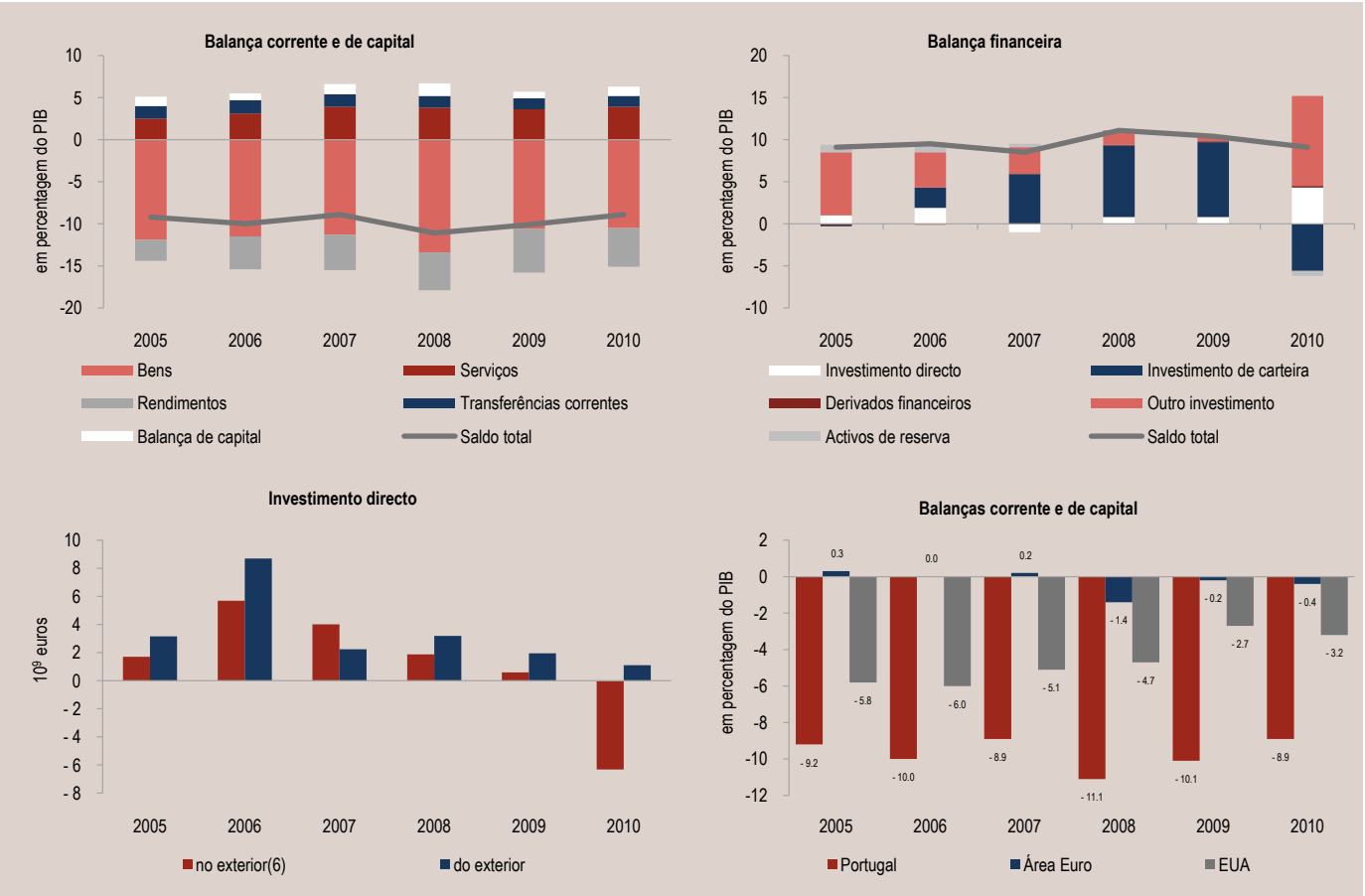

(1) O valor do PIB é o divulgado pelo INE. Para o trimestre mais recente, e caso este valor não esteja ainda disponível, é utilizada uma estimativa calculada pelo Banco de Portugal com base na informação divulgada pelo INE, nomeadamente a variação em volume do último trimestre.
(2) Área Euro: composição de 17 países.
(3) Os valores da balança de pagamentos, para o período corrente, são preliminares porque o saldo da balança financeira e o valor de erros e omissões são calculados sem o valor líquido de derivados financeiros.
(4) Com base em informação do comércio internacional ajustada para valores f.o.b.
(5) Um sinal negativo (positivo) corresponde a um aumento líquido (diminuição líquida) de activos ou a uma diminuição líquida (aumento líquido) de passivos.
(6) Corresponde ao simétrico da rubrica da balança de pagamentos, i.e., no gráfico os valores positivos do investimento directo no exterior correspondem a investimento líquido e os valores negativos a desinvestimento líquido.

A.16 BALANCE OF PAYMENTS

Source: Banco de Portugal, Instituto Nacional de Estatística, European Central Bank, Eurostat and Bureau of Economic Analysis

		Portugal[1]				Euro Area[2]		USA[3]	
		Jan-Jul/10	Jan-Jul/11	Jan-Jun/10	Jan-Jun/11	Jan-Jun/10	Jan-Jun/11	Jan-Jun/10	Jan-Jun/11
		(10^6 euros)		(as a percentage of GDP)					
		1	2	3	4	5	6	7	8
1	Current and capital accounts	-9 837	-7 931	-10.8	-8.4	-0.7	-1.2	-3.3	-3.2
2	Current account	-10 425	-8 713	-11.4	-9.2	-0.8	-1.3	-3.3	-3.2
3	Goods[4]	-10 160	-8 544	-10.6	-8.6	0.1	-0.3	-4.4	-5.0
4	Services	3 274	3 824	2.8	3.3	0.3	0.4	1.0	1.2
5	Income	-4 995	-5 970	-4.6	-5.9	-0.1	-0.2	1.1	1.5
6	Current transfers	1 455	1 977	1.0	2.0	-1.2	-1.2	-0.9	-0.9
7	of which: Migrants' remittances	1 132	1 080	1.0	0.9	-	-	-	-
8	Capital account	588	782	0.6	0.8	0.1	0.1	0.0	0.0
9	Financial account[5]	9 733	8 691	10.7	8.9	0.9	0.9	0.8	2.4
10	Direct investment	380	-2 084	0.4	-2.6	-1.7	-0.8	-1.3	-2.0
11	abroad	-1 556	-4 271	-1.5	-4.5	-2.9	-2.3	-2.5	-3.0
12	in the reporting economy	1 936	2 187	1.9	1.8	1.2	1.5	1.2	1.0
13	Portfolio investment	-21 495	1 427	-20.3	1.6	2.6	6.9	-	-
14	Financial derivatives	215	410	0.4	0.8	0.1	0.0	0.4	.
15	Other investment	31 696	8 190	31.1	8.7	-0.1	-5.1	-	-
16	Reserve assets	-1 062	747	-0.8	0.4	-0.1	-0.1	0.0	-0.1
17	Errors and omissions	104	- 760	0.1	-0.5	-0.2	0.3	2.5	0.8

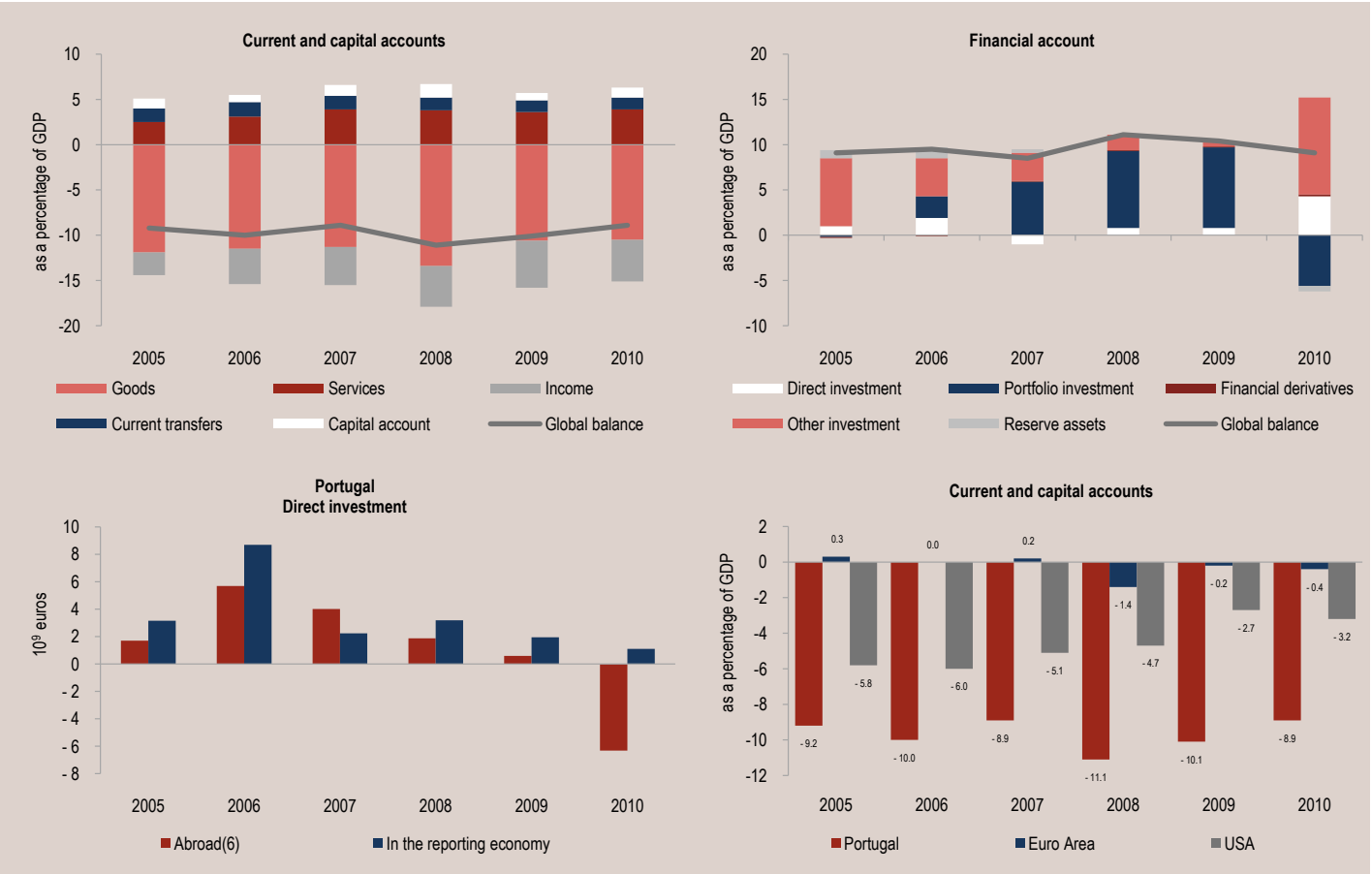

(1) GDP figures are published by Instituto Nacional de Estatística. For the latest quarter, and when such figure is not available, it is used an estimate calculated by Banco de Portugal on the basis of information disseminated by Instituto Nacional de Estatística, namely the volume change for the last quarter.
(2) Euro Area: fixed composition 17 countries.
(3) Preliminary balance of payments values for the current period because the financial account and errors and omissions do not include the net value of financial derivatives.
(4) Based on data from international trade adjusted to f.o.b. values.
(5) A minus (plus) sign means a net increase (net decrease) on the assets or a net decrease (net increase) on the liabilities.
(6) Corresponds to the symmetric sign of the balance of payments item, i.e., in the chart the positive values of the direct investment abroad are related to net investments and the negative values to net desinvestments.

A.17 COMÉRCIO INTERNACIONAL DE BENS E SERVIÇOS

Fonte: Banco de Portugal e Instituto Nacional de Estatística

		Exportações			Importações		
		Jan-Jul/10	Jan-Jul/11	Jan-Jul/11	Jan-Jul/10	Jan-Jul/11	Jan-Jul/11
		(10^6 euros)		(tvh - em %)	(10^6 euros)		(tvh - em %)
		1	2	3	4	5	6
1	Bens	21 210	24 668	16.3	32 625	34 473	5.7
	Por grandes categorias económicas						
2	Produtos alimentares e bebidas	1 966	2 180	10.9	3 927	4 291	9.3
3	Fornecimentos industriais n.i.n.r.(1)	7 170	9 071	26.5	8 697	10 249	17.8
4	Combustíveis e lubrificantes	1 398	1 503	7.5	4 511	5 751	27.5
5	Bens de capital e acessórios(2)	2 362	2 592	9.7	4 972	4 605	- 7.4
6	Material de transporte e acessórios	3 713	4 642	25.0	4 779	4 655	- 2.6
7	Bens de consumo n.i.n.r.(1)	4 075	4 492	10.2	5 004	4 806	- 3.9
8	Bens n.i.n.r.(1)	22	20	- 8.9	607	15	- 97.5
	Por zona económica						
9	Intra União Europeia	15 976	18 612	16.5	24 599	25 190	2.4
10	do qual: Alemanha	2 717	3 400	25.1	4 426	4 356	-1.6
11	Espanha	5 708	6 329	10.9	9 963	10 678	7.2
12	França	2 580	3 103	20.2	2 471	2 436	-1.4
13	Itália	783	950	21.3	1 941	1 867	-3.8
14	Extra União Europeia	5 234	6 056	15.7	8 027	9 283	15.6
15	do qual: Angola	1 022	1 145	12.0	326	426	30.8
16	Brasil	231	313	35.6	600	882	47.0
17	China	135	192	42.1	886	862	-2.8
18	EUA	772	818	5.9	488	664	36.1
19	Serviços(3)	9 585	10 493	9.5	6 311	6 668	5.7
20	Transportes	2 637	2 977	12.9	1 840	1 922	4.5
21	Viagens e turismo	3 911	4 245	8.6	1 721	1 740	1.1
22	Serviços fornecidos pelas empresas	2 777	3 007	8.3	2 387	2 670	11.8
23	dos quais: Serviços de construção	267	320	20.1	54	71	32.1
24	Seguros	54	64	19.0	139	139	0.4
25	Serviços de natureza pessoal, cultural e recreativa	153	146	-4.6	288	283	-1.6
26	Operações governamentais n.i.n.r.(1)	108	117	9.1	75	53	-30.0

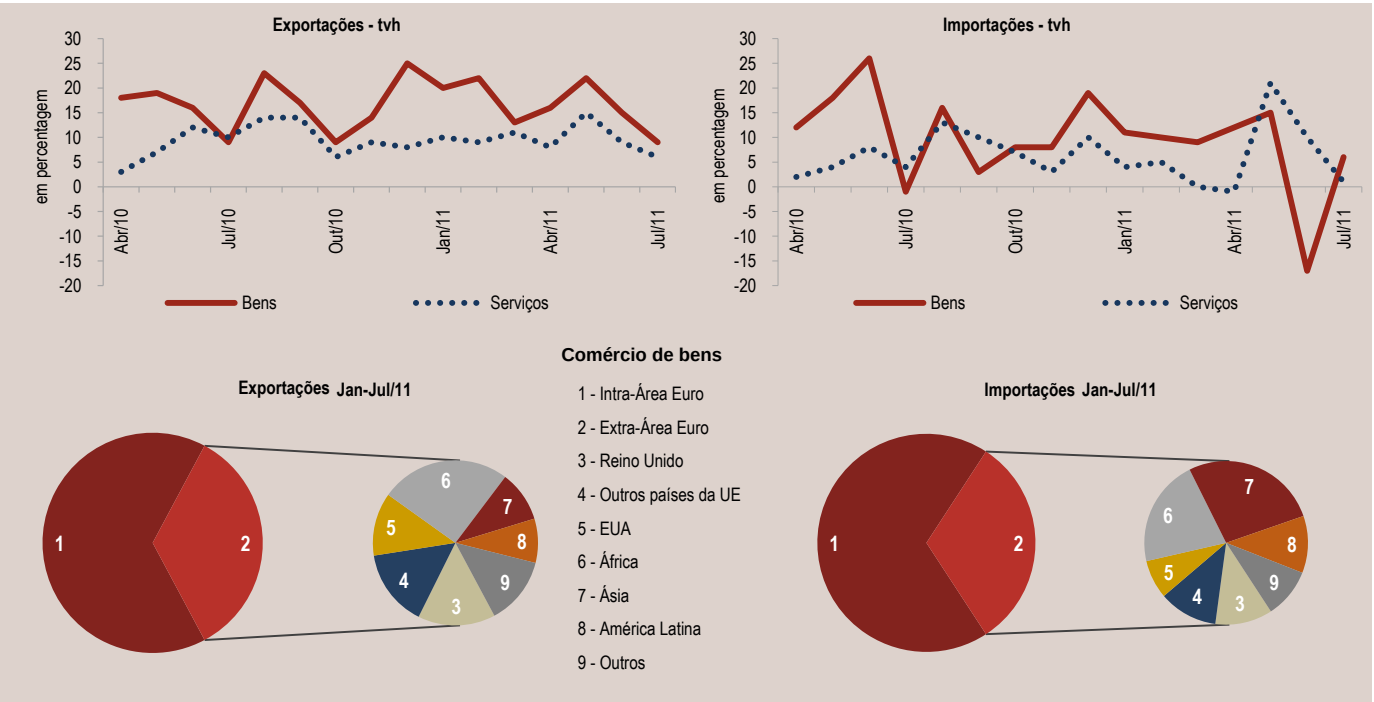

(1) n.i.n.r. - não incluídos noutra rubrica.

(2) Inclui máquinas, excepto material de transporte.

(3) Valores da balança de pagamentos.

A.17 EXTERNAL TRADE OF GOODS AND SERVICES

Source: Banco de Portugal and Instituto Nacional de Estatística

		Exports			Imports		
		Jan-Jul/10	Jan-Jul/11	Jan-Jul/11	Jan-Jul/10	Jan-Jul/11	Jan-Jul/11
		(10^6 euros)		(y.r. - in %)	(10^6 euros)		(y.r. - in %)
		1	2	3	4	5	6
1	Goods	21 210	24 668	16.3	32 625	34 473	5.7
	By broad economic categories						
2	Food and beverages	1 966	2 180	10.9	3 927	4 291	9.3
3	Industrial supplies n.i.e.(1)	7 170	9 071	26.5	8 697	10 249	17.8
4	Fuels and lubricants	1 398	1 503	7.5	4 511	5 751	27.5
5	Capital goods(2)	2 362	2 592	9.7	4 972	4 605	-7.4
6	Transport equipment, parts and accessories	3 713	4 642	25.0	4 779	4 655	-2.6
7	Consumer goods n.i.e.(1)	4 075	4 492	10.2	5 004	4 806	-3.9
8	Goods n.i.e.(1)	22	20	-8.9	607	15	-97.5
	By region						
9	Intra-European Union	15 976	18 612	16.5	24 599	25 190	2.4
10	of which: Germany	2 717	3 400	25.1	4 426	4 356	-1.6
11	Spain	5 708	6 329	10.9	9 963	10 678	7.2
12	France	2 580	3 103	20.2	2 471	2 436	-1.4
13	Italy	783	950	21.3	1 941	1 867	-3.8
14	Extra-European Union	5 234	6 056	15.7	8 027	9 283	15.6
15	of which: Angola	1 022	1 145	12.0	326	426	30.8
16	Brazil	231	313	35.6	600	882	47.0
17	China	135	192	42.1	886	862	-2.8
18	USA	772	818	5.9	488	664	36.1
19	Services(3)	9 585	10 493	9.5	6 311	6 668	5.7
20	Transport	2 637	2 977	12.9	1 840	1 922	4.5
21	Travel	3 911	4 245	8.6	1 721	1 740	1.1
22	Business services	2 777	3 007	8.3	2 387	2 670	11.8
23	of which: Construction services	267	320	20.1	54	71	32.1
24	Insurance	54	64	19.0	139	139	0.4
25	Personal, cultural and recreational services	153	146	-4.6	288	283	-1.6
26	Government services n.i.e.(1)	108	117	9.1	75	53	-30.0

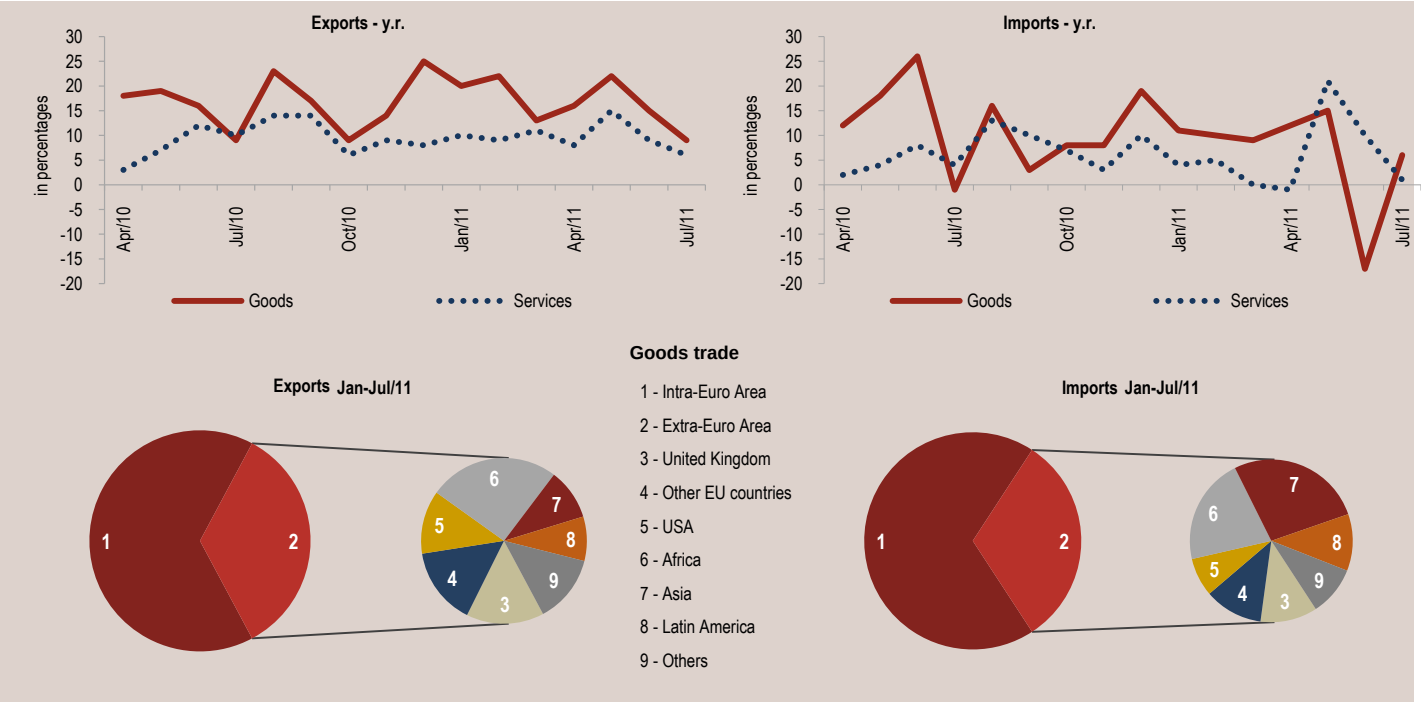

(1) n.i.e. - not included elsewhere.

(2) Includes machinery, except transport equipment.

(3) Balance of payments values.

A.18 POSIÇÃO DE INVESTIMENTO INTERNACIONAL

Fonte: Banco de Portugal, Instituto Nacional de Estatística, Banco Central Europeu e Bancos Centrais Nacionais

	Portugal[1]			Área Euro[2]		
	4ºT - 2010	1ºT - 2011	2ºT - 2011	4ºT - 2010	1ºT - 2011	2ºT - 2011
	(em percentagem do PIB)					
	1	2	3	4	5	6
Posições em fim de período						
1 Posição de investimento internacional (PII)[3]	-107.4	-106.4	-104.1	-12.9	-13.2	.
2 Activos	185.5	180.0	175.7	165.4	163.1	.
3 Investimento directo	28.0	29.9	30.1	51.2	50.4	.
4 Investimento de carteira	85.1	79.5	74.9	52.8	51.9	.
5 Derivados financeiros[4]	-0.7	-0.8	-0.9	-0.5	-0.2	.
6 Outro investimento	63.9	62.6	62.9	55.4	54.7	.
7 Activos de reserva	9.1	8.8	8.7	6.4	6.2	.
8 Passivos	292.9	286.4	279.8	178.4	176.3	.
9 Investimento directo	47.8	48.0	49.4	40.6	40.2	.
10 Investimento de carteira	114.6	108.6	97.0	80.4	80.6	.
11 Outro investimento	130.6	129.8	133.4	57.4	55.4	.
12 Dívida externa líquida[5]	-84.4	-86.2	-82.4	-	-	-

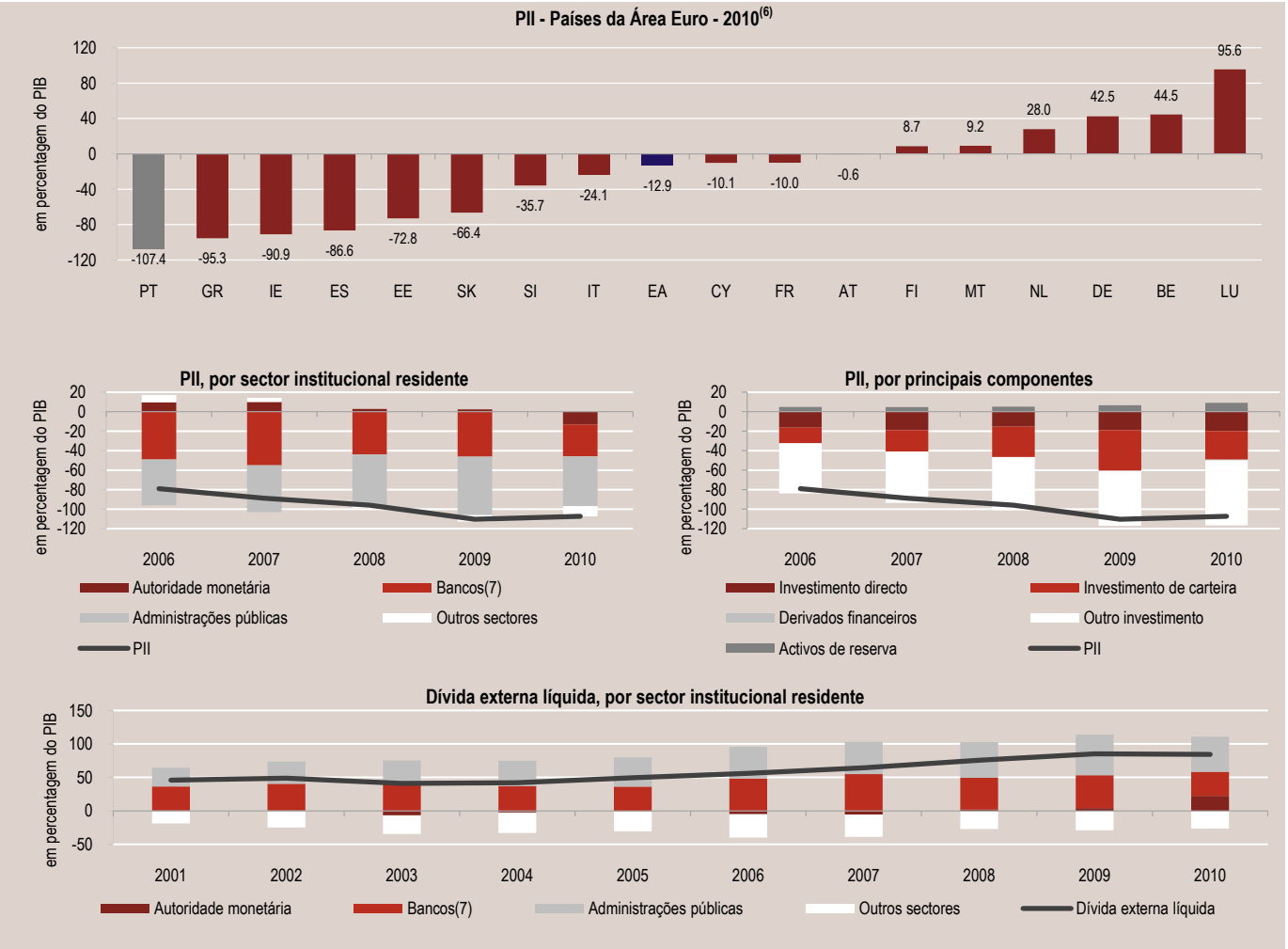

(1) O valor do PIB é o divulgado pelo INE. Para o trimestre mais recente, e caso este valor não esteja ainda disponível, é utilizada uma estimativa calculada pelo Banco de Portugal com base na informação divulgada pelo INE, nomeadamente a variação em volume do último trimestre.
(2) Área Euro: composição de 17 países.
(3) Calculada através da diferença entre activos e passivos.
(4) Valores líquidos.
(5) Corresponde ao simétrico do conceito de dívida externa líquida preconizado por organismos internacionais. É calculada a partir da PII excluindo as componentes de participação no capital de empresas e lucros reinvestidos de investimento directo, acções e outras participações de investimento de carteira, derivados financeiros e activos de reserva.
(6) Dados para 2010 excepto a Bélgica com dados de 2009.
(7) Compreende os bancos, as caixas económicas e as caixas de crédito agrícola mútuo que, conjuntamente com os fundos do mercado monetário, constituem o subsector Outras instituições financeiras monetárias (OIFM).

A.18 INTERNATIONAL INVESTMENT POSITION

Source: Banco de Portugal, Instituto Nacional de Estatística, European Central Bank and National Central Banks

		Portugal[1]			Euro Area[2]		
		2010 Q4	2011 Q1	2011 Q2	2010 Q4	2011 Q1	2011 Q2
		(as a percentage of GDP)					
		1	2	3	4	5	6
End-of-period outstanding amounts							
1	International investment position (IIP)[3]	-107.4	-106.4	-104.1	-12.9	-13.2	.
2	Assets	185.5	180.0	175.7	165.4	163.1	.
3	Direct investment	28.0	29.9	30.1	51.2	50.4	.
4	Portfolio investment	85.1	79.5	74.9	52.8	51.9	.
5	Financial derivatives[4]	-0.7	-0.8	-0.9	-0.5	-0.2	.
6	Other investment	63.9	62.6	62.9	55.4	54.7	.
7	Reserve assets	9.1	8.8	8.7	6.4	6.2	.
8	Liabilities	292.9	286.4	279.8	178.4	176.3	.
9	Direct investment	47.8	48.0	49.4	40.6	40.2	.
10	Portfolio investment	114.6	108.6	97.0	80.4	80.6	.
11	Other investment	130.6	129.8	133.4	57.4	55.4	.
12	Net external debt[5]	-84.4	-86.2	-82.4	-	-	-

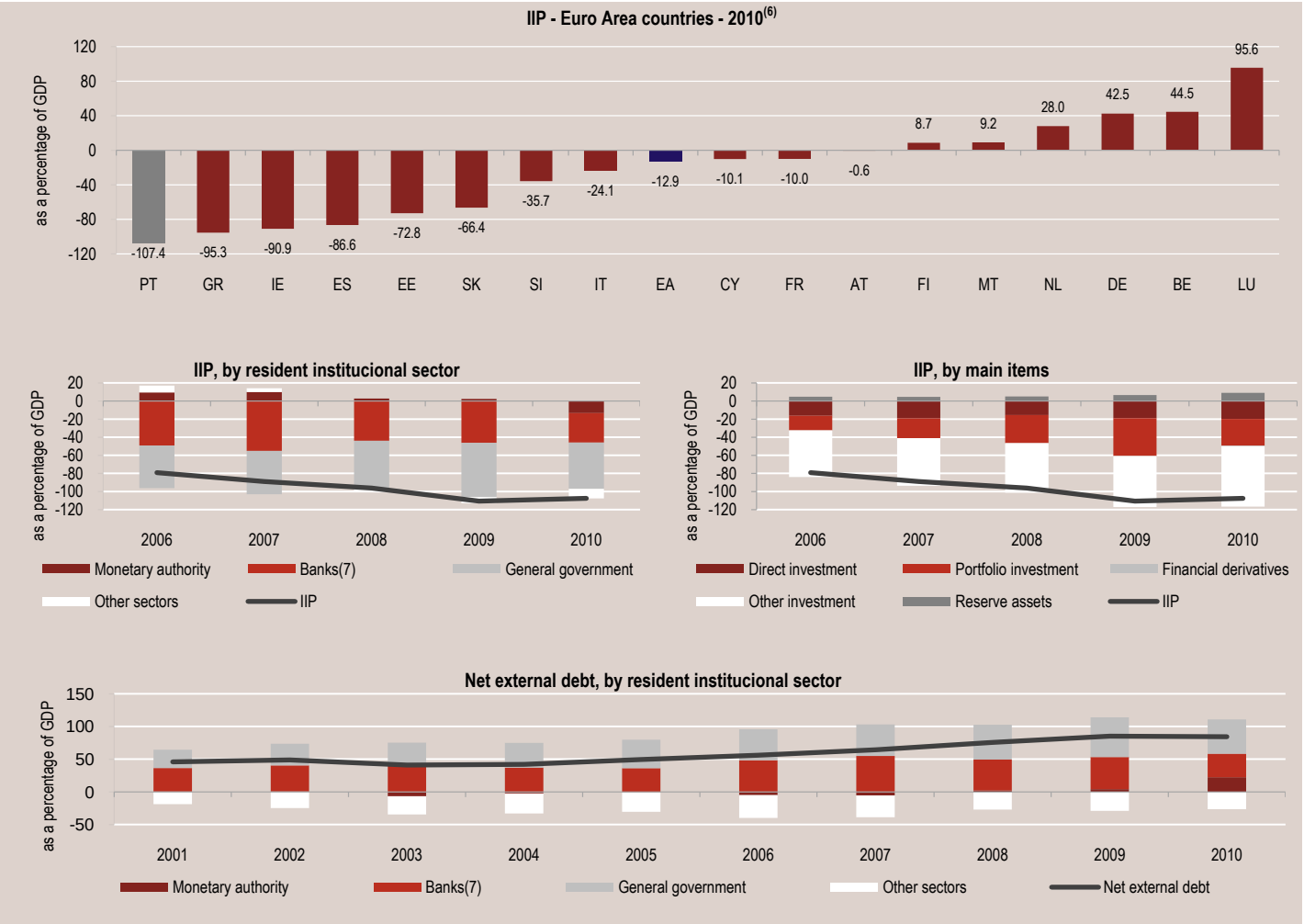

(1) GDP figures are published by Instituto Nacional de Estatística. For the latest quarter, and when such figure is not available, it is used an estimate calculated by Banco de Portugal on the basis of information disseminated by Instituto Nacional de Estatística, namely the volume change for the last quarter.
(2) Euro Area: fixed composition 17 countries.
(3) Calculated as the difference between assets and liabilities.
(4) Net figures.
(5) It corresponds to the opposite sign of the net external debt as defined by international organizations. It is based on the IIP excluding equity capital and reinvested earnings from direct investment, shares and other equity from portfolio investment, financial derivatives and reserve assets.
(6) Figures for 2010 except Belgium with 2009 figures.
(7) Includes universal banks, savings banks and mutual agricultural credit banks which, along with money market funds, are the subsector of other monetary financial institutions (OMFIs).

A.19 EMPRESAS NÃO FINANCEIRAS DA CENTRAL DE BALANÇOS

Fonte: Banco de Portugal

		CBA (Ano) * (1)				CBT (Ano) * (1)		CBT * (2)				
		2006	2007	2008	2009	2008	2009	2010				2011
						IV	IV	I	II	III	IV	I
		(em percentagem)										
		1	2	3	4	5	6	7	8	9	10	11
1	Rendibilidade do capital investido(3) [(A + B) / (C + D)]	6.9	7.8	5.0	5.5	7.6	6.9	6.4	7.5	8.3	9.0	5.8
2	Custo da dívida(3) (B / D)	6.5	7.9	8.8	6.7	8.7	6.6	5.1	5.2	5.2	5.4	5.5
3	Rendibilidade dos capitais próprios(3) (A / C)	6.7	7.5	3.1	4.9	6.8	7.1	7.1	8.7	9.9	10.9	5.9
4	Rendibilidade do capital investido menos custo da dívida	0.4	-0.1	-3.8	-1.2	-1.1	0.3	1.3	2.3	3.1	3.6	0.3
5	Rácio da dívida financeira(3) (D / C)	44.1	46.8	51.7	51.8	48.5	51.6	51.0	51.5	51.2	51.3	52.5
		(nº de dias)										
6	Prazos médios de recebimentos(4) [(E / F) * G]	67	67	66	75	50	53	54	54	54	54	56
7	do qual: face ao exterior(4) [(H / I)* G]	65	66	62	77	56	61	64	61	60	59	63
8	Prazos médios de pagamentos(4) [(J / K) * G]	68	68	67	77	51	57	58	58	59	59	59
9	do qual: face ao exterior(4) [(L / M) * G]	54	56	52	60	45	50	58	57	56	54	58

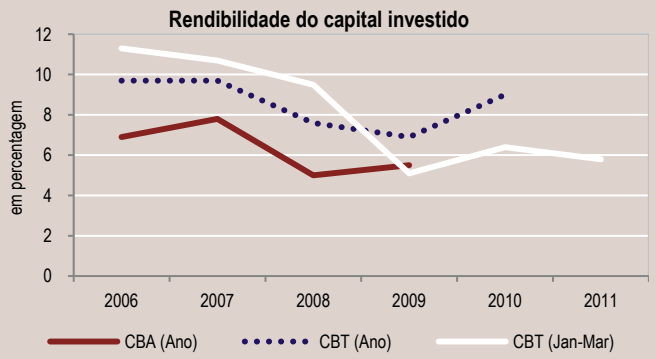

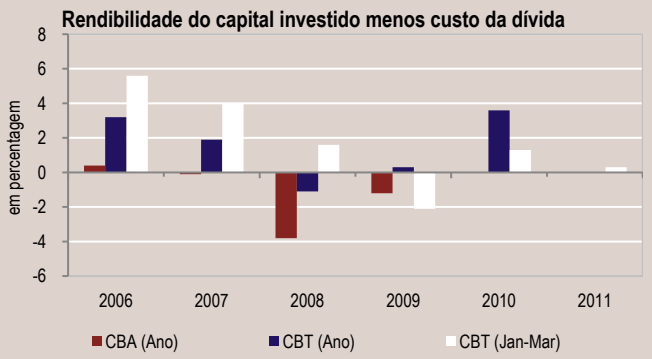

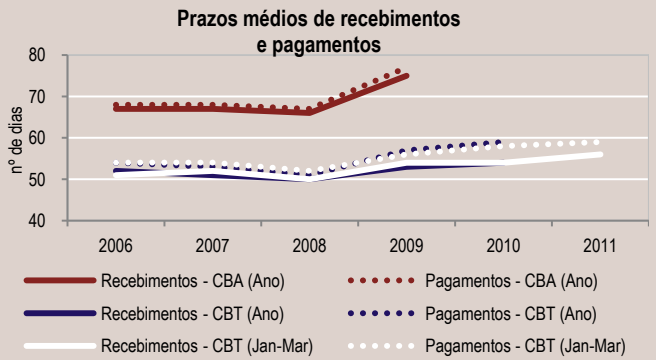

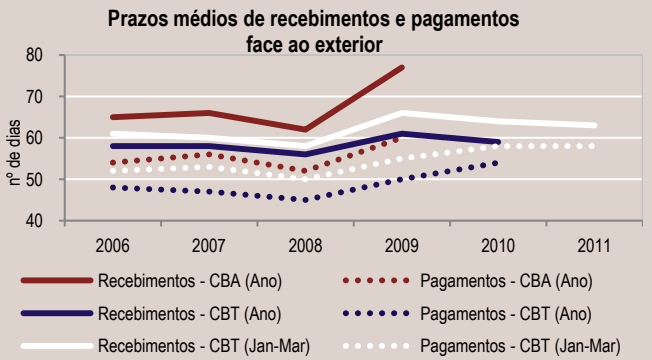

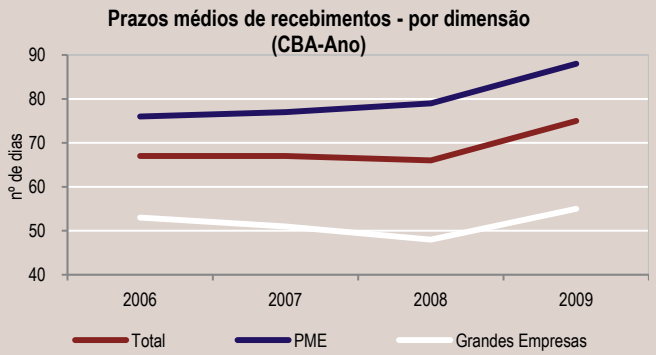

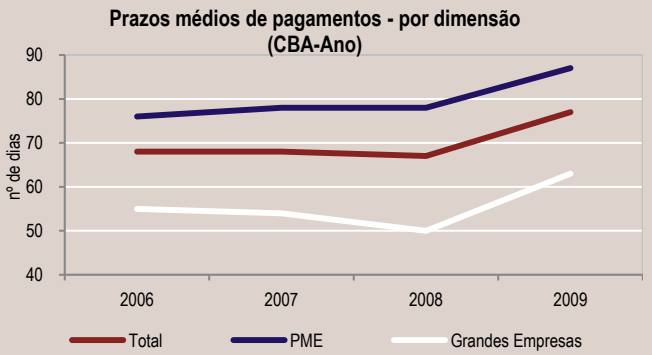

* CBA: Central de Balanços anual. / CBT: Central de Balanços trimestral.

(1) A metodologia de apuramento destes indicadores difere da que é utilizada no cálculo das estatísticas das empresas não financeiras da Central de Balanços apresentadas no capitulo G. Os resultados aqui divulgados são apurados aplicando ao último valor disponível do periodo correspondente, as taxas de variação calculadas com base em dados de empresas comuns em pares de anos consecutivos, constantes no capítulo G.5.

(2) Valores da CBT para a amostra constante do ano mais recente que se encontra disponível.

(3) A=Resultado líquido do exercício; B=Juros suportados; C=Acções e outras participações; D=Dívida Financeira.

(4) E=Créditos comerciais e adiantamentos concedidos; F=Vendas e prestações de serviços; G=Número de dias do período; H=Créditos comerciais e adiantamentos concedidos a entidades não residentes; I=Exportações; J=Créditos comerciais e adiantamentos obtidos; K=Compras e Fornecimentos e serviços externos; L=Créditos comerciais e adiantamentos obtidos de entidades não residentes; M=Importações.

A.19 NON-FINANCIAL CORPORATIONS FROM THE CENTRAL BALANCE-SHEET DATABASE

Source: Banco de Portugal

		ACB (Year) * (1)				QCB (Year) * (1)		QCB * (2)				
		2006	2007	2008	2009	2008	2009	2010				2011
						IV	IV	I	II	III	IV	I
		(in percentages)										
		1	2	3	4	5	6	7	8	9	10	11
1	Return on investment(3) [(A + B) / (C + D)]	6.9	7.8	5.0	5.5	7.6	6.9	6.4	7.5	8.3	9.0	5.8
2	Debt cost(3) (B / D)	6.5	7.9	8.8	6.7	8.7	6.6	5.1	5.2	5.2	5.4	5.5
3	Return on equity(3) (A / C)	6.7	7.5	3.1	4.9	6.8	7.1	7.1	8.7	9.9	10.9	5.9
4	Return on investment minus debt cost	0.4	-0.1	-3.8	-1.2	-1.1	0.3	1.3	2.3	3.1	3.6	0.3
5	Financial debt ratio(3) (D / C)	44.1	46.8	51.7	51.8	48.5	51.6	51.0	51.5	51.2	51.3	52.5
		(nr. of days)										
6	Days in receivables(4) [(E / F) * G]	67	67	66	75	50	53	54	54	54	54	56
7	of which: from non-residents(4) [(H / I) * G]	65	66	62	77	56	61	64	61	60	59	63
8	Days in accounts payable(4) [(J / K) * G]	68	68	67	77	51	57	58	58	59	59	59
9	of which: to non-residents(4) [(L / M) * G]	54	56	52	60	45	50	58	57	56	54	58

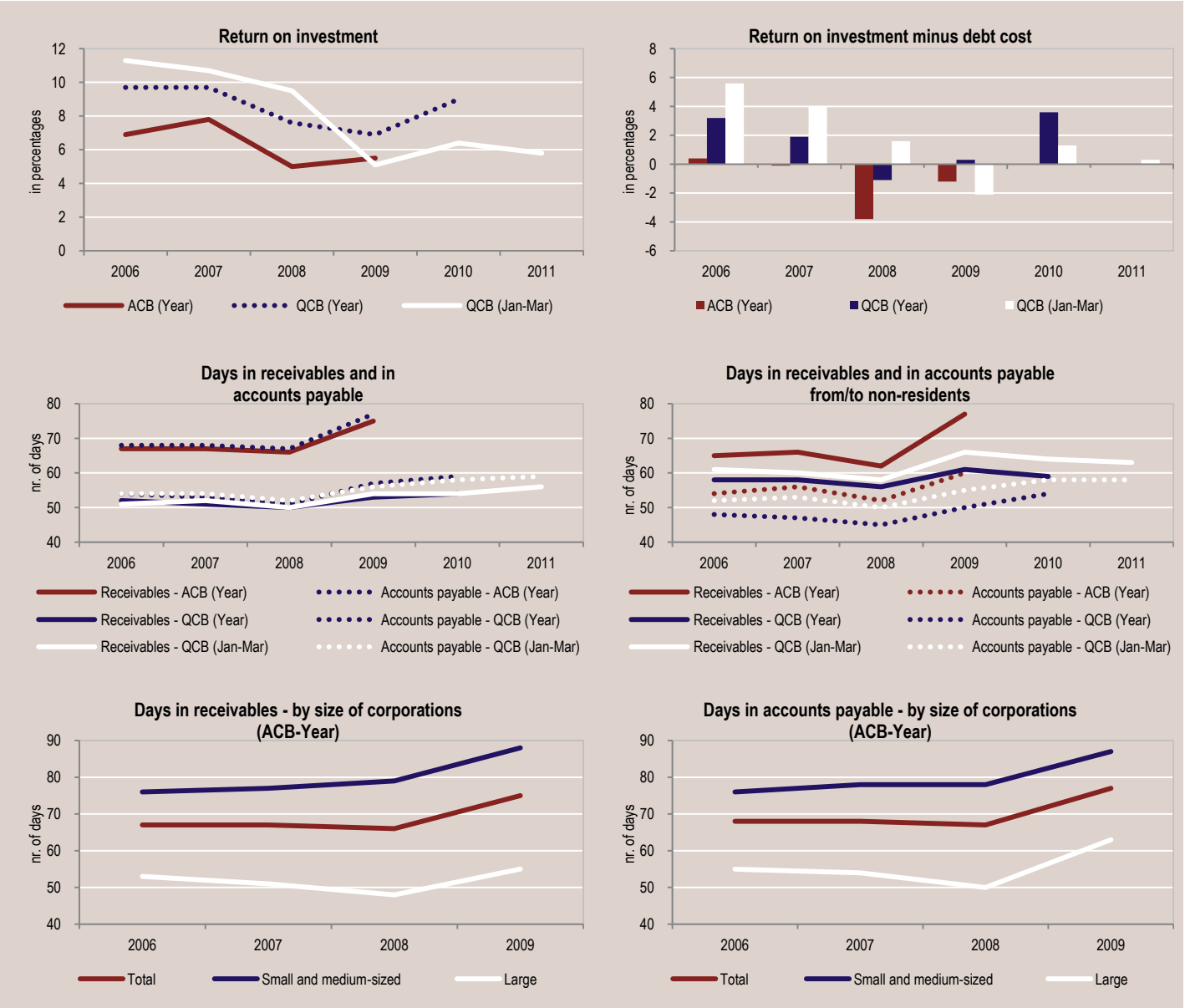

* ACB: Annual Central Balance-Sheet Database. / QCB: Quarterly Central Balance-Sheet Database.

(1) The methodology for calculating these indicators differs from that used in the statistics on non-financial corporation's from the Central Balance Sheet Database presented in chapter G. These results are compiled by applying to the latest data available (for the corresponding period) the rates of change obtained for the companies available in two consecutive years, which are provided in section G.5.

(2) QCB data for the sliding sample of the most recent available year.

(3) A=Profit or loss for the financial year; B=Interest costs; C=Shares and other equity; D=Financial debt.

(4) E=Total trade credits and advances granted; F=Turnover; G=Number of days in the period; H=Total trade credits and advances granted to non-residents; I=Exports; J=Total trade credits and advances received; K=Purchases and supplies of goods and external services; L=Total trade credits and advances received from non-residents; M=Imports.

ESTATÍSTICAS MONETÁRIAS E FINANCEIRAS

MONETARY AND FINANCIAL STATISTICS

B.

Agregados monetários e principais contrapartidas B.0
Monetary aggregates and main counterparts

Síntese monetária B.1
Monetary survey

Balanço do Banco de Portugal B.2
Balance sheet of the Banco de Portugal

Balanço das outras instituições financeiras monetárias B.3
Balance sheet of other monetary financial institutions

Detalhes dos activos das outras instituições financeiras monetárias face a residentes B.4
Details of the assets of other monetary financial institutions vis-à-vis residents

Detalhes dos passivos das outras instituições financeiras monetárias face a residentes B.5
Details of the liabilities of other monetary financial institutions vis-à-vis residents

Detalhes dos activos e passivos das outras instituições financeiras monetárias face a não residentes B.6
Details of the assets and liabilities of other monetary financial institutions vis-à-vis non-residents

Taxas de juro e rendibilidade das instituições financeiras monetárias B.7
Monetary financial institutions' interest rates and profitability

Informação sobre instituições financeiras não monetárias B.8
Information on non-monetary financial institutions

Informação estatística da Central de Responsabilidades de Crédito B.9
Central Credit Register statistical information

Mercados de títulos B.10
Securities markets

B.0.1 AGREGADOS MONETÁRIOS DA ÁREA DO EURO[a]

Saldos em fim de mês

EURO AREA MONETARY AGGREGATES[a]

End-of-month figures

Fonte / Source: Banco Central Europeu / European Central Bank

10^6 euros

		M3								
		M2								
		M1								
		Circulação monetária	Passivos à vista	Total	Outros depósitos e equiparados até 2 anos (1)	Depósitos com pré-aviso até 3 meses	Total	Acordos de recompra	Títulos excepto capital até 2 anos(2)	Total
		1	2	3=1+2	4	5	6=3+4+5	7	8	9=6+7+8
07	Dez	638 441	3 262 730	3 901 170	1 994 835	1 540 759	7 436 764	282 936	972 057	8 691 757
08	Dez	722 745	3 312 996	4 035 741	2 501 956	1 565 358	8 103 056	330 096	992 084	9 425 236
09	Dez	769 871	3 786 299	4 556 171	1 917 354	1 801 566	8 275 091	327 456	778 992	9 381 539
10	Fev	759 517	3 779 361	4 538 879	1 834 017	1 840 733	8 213 629	322 951	768 805	9 305 385
	Mar	768 586	3 775 732	4 544 319	1 818 363	1 849 497	8 212 179	341 374	762 384	9 315 937
	Abr	772 609	3 853 247	4 625 856	1 784 273	1 858 824	8 268 953	362 420	768 555	9 399 928
	Mai	778 963	3 884 806	4 663 769	1 779 663	1 857 783	8 301 215	366 792	759 105	9 427 112
	Jun	785 493	3 925 580	4 711 073	1 764 691	1 857 087	8 332 851	405 859	728 570	9 467 280
	Jul	793 930	3 899 854	4 693 784	1 776 603	1 867 119	8 337 506	383 559	723 375	9 444 440
	Ago	787 968	3 872 880	4 660 848	1 801 486	1 879 881	8 342 215	386 423	734 385	9 463 023
	Set	786 760	3 875 915	4 662 675	1 799 113	1 882 866	8 344 654	408 351	717 876	9 470 881
	Out	789 040	3 880 247	4 669 287	1 822 135	1 886 432	8 377 854	384 959	696 912	9 459 725
	Nov	790 206	3 894 747	4 684 953	1 812 554	1 890 169	8 387 676	433 367	706 050	9 527 093
	Dez	808 561	3 938 445	4 747 006	1 813 408	1 910 919	8 471 333	428 101	673 457	9 572 891
11	Jan	796 250	3 908 782	4 705 032	1 798 265	1 931 496	8 434 793	391 953	697 396	9 524 142
	Fev	796 244	3 874 163	4 670 407	1 811 993	1 932 667	8 415 067	431 590	701 091	9 547 748
	Mar	798 340	3 887 360	4 685 700	1 817 125	1 937 135	8 439 960	405 105	721 657	9 566 722
	Abr	805 446	3 914 334	4 719 780	1 818 887	1 942 046	8 480 713	427 655	727 795	9 636 163
	Mai	810 414	3 897 597	4 708 011	1 835 188	1 942 787	8 485 986	466 466	724 609	9 677 061
	Jun	819 659	3 942 106	4 761 765	1 812 861	1 940 668	8 515 294	454 998	719 499	9 689 791
	Jul	828 184	3 914 528	4 742 712	1 835 514	1 942 831	8 521 057	454 352	709 413	9 684 822

	1	2	3=1+2	4	5	6=3+4+5	7	8	9=6+7+8
	Currency in circulation	Overnight deposits	Total	Other deposits and deposit-like instruments up to 2 years (1)	Deposits redeemable at notice up to 3 months	Total	Repurchase agreements	Securities other than capital up to 2 years(2)	Total
	M1								
	M2								
	M3								

(1) Excepto passivos à vista, depósitos com pré-aviso e acordos de recompra. / Except overnight deposits, deposits redeemable at notice and repurchase agreements.
(2) Inclui unidades de participação de fundos do mercado monetário e títulos do mercado monetário. / Includes money market funds shares/units and money market paper.

B.0.2 CONTRIBUIÇÃO NACIONAL PARA OS AGREGADOS MONETÁRIOS DA ÁREA DO EURO[a]

Saldos em fim de mês

NATIONAL CONTRIBUTION FOR THE EURO AREA MONETARY AGGREGATES[a]

End-of-month figures

Fonte / Source: Banco de Portugal, Banco Central Europeu / Banco de Portugal, European Central Bank

10^6 euros

		M3, excluindo circulação monetária							Por memória
		M2, excluindo circulação monetária							
		M1, excluindo circulação monetária	Outros depósitos e equiparados até 2 anos(1)	Depósitos com pré-aviso até 3 meses	Total	Acordos de recompra	Títulos excepto capital até 2 anos(2)	Total	Emissão monetária deduzida de numerário denominado em euros na posse de IFM residentes(3)
		1	2	3	4=1+2+3	5	6	7=4+5+6	8
07	Dez	56 480	97 642	443	154 565	0	1 101	155 666	14 095
08	Dez	54 361	112 403	459	167 224	0	8 482	175 705	16 033
09	Dez	54 479	102 693	722	157 894	0	11 860	169 754	17 344
10	Fev	54 353	100 800	656	155 809	0	12 965	168 774	17 138
	Mar	52 655	100 614	679	153 948	0	12 747	166 695	17 263
	Abr	52 963	100 745	709	154 416	0	12 038	166 455	17 498
	Mai	54 948	96 293	727	151 968	0	6 651	158 620	17 639
	Jun	55 607	94 600	748	150 955	902	6 607	158 464	17 802
	Jul	56 773	92 803	771	150 347	902	5 418	156 667	17 911
	Ago	55 178	94 164	780	150 122	902	4 194	155 218	17 752
	Set	54 753	99 084	753	154 590	902	4 208	159 701	17 805
	Out	52 864	100 476	730	154 070	904	4 186	159 160	17 774
	Nov	55 331	101 339	701	157 371	2	4 146	161 519	17 653
	Dez	53 512	104 680	686	158 878	757	3 561	163 197	18 224
11	Jan	55 853	103 458	720	160 031	756	4 202	164 988	17 960
	Fev	51 992	104 597	689	157 278	756	4 036	162 069	17 960
	Mar	51 807	103 624	638	156 069	756	3 367	160 191	18 038
	Abr	52 630	103 273	640	156 543	1 227	2 994	160 764	18 117
	Mai	51 726	103 810	633	156 169	1 225	2 596	159 990	18 314
	Jun	52 481	103 739	646	156 865	1 410	1 527	159 802	18 501
	Jul	53 290	103 340	645	157 275	1 407	1 369	160 051	18 636

	1	2	3	4=1+2+3	5	6	7=4+5+6	8
	M1, excluding currency in circulation	Other deposits and deposit-like instruments up to 2 years (1)	Deposits redeemable at notice up to 3 months	Total	Repurchase agreements	Securities other than capital up to 2 years(2)	Total	Notes and coins issued excluding those held by resident MFIs(3)
	M2, excluding currency in circulation							
	M3, excluding currency in circulation							Memo items:

(1) Excepto passivos à vista, depósitos com pré-aviso e acordos de recompra. / Except overnight deposits, deposits redeemable at notice and repurchase agreements.
(2) Inclui unidades de participação de fundos do mercado monetário e títulos do mercado monetário. / Includes money market funds shares/units and money market paper.
(3) Sobre o conceito ver notas no fim da publicação. / For information on this concept see notes at the end of this publication.

B.0.3 PRINCIPAIS CONTRAPARTIDAS DO M3 DA ÁREA DO EURO[a]

Saldos em fim de mês

MAIN COUNTERPARTS OF EURO AREA M3[a]

End-of-month figures

Fonte / Source: Banco Central Europeu / European Central Bank

10^6 euros

		Responsabilidades não monetárias das IFM					Crédito ao sector não monetário			Disponibilidades líquidas face ao Resto do Mundo
		Outros depósitos e equiparados a mais de 2 anos[1]	Depósitos com pré-aviso a mais de 3 meses	Títulos excepto capital a mais de 2 anos	Capital e reservas	Total	Administrações Públicas (AP)	Sector não monetário (excepto AP)	Total	
		1	2	3	4	5=1+...+4	6	7	8=6+7	9
07	Dez	1 881 050	120 603	2 529 854	1 492 008	6 023 515	2 433 043	12 047 201	14 480 244	651 369
08	Dez	1 998 150	122 644	2 556 461	1 614 048	6 291 303	2 558 749	12 970 020	15 528 768	451 445
09	Dez	2 214 152	133 057	2 620 155	1 800 993	6 768 357	2 871 521	13 102 727	15 974 248	570 450
10	Fev	2 239 457	133 314	2 669 074	1 814 281	6 856 126	2 924 624	13 085 990	16 010 615	590 481
	Mar	2 242 315	133 230	2 694 367	1 831 081	6 900 993	2 981 109	13 087 154	16 068 263	573 598
	Abr	2 261 288	130 033	2 707 787	1 839 921	6 939 029	2 993 769	13 145 270	16 139 039	571 667
	Mai	2 263 932	128 215	2 739 431	1 876 656	7 008 234	3 034 397	13 145 057	16 179 453	644 611
	Jun	2 348 602	127 016	2 732 067	1 957 048	7 164 733	3 090 867	13 288 207	16 379 074	643 891
	Jul	2 373 204	124 880	2 708 611	1 943 668	7 150 363	3 081 394	13 313 973	16 395 366	561 969
	Ago	2 381 042	123 352	2 721 589	1 979 959	7 205 942	3 088 943	13 323 539	16 412 482	599 877
	Set	2 374 096	120 857	2 702 765	1 955 651	7 153 369	3 101 544	13 332 478	16 434 023	593 678
	Out	2 366 272	119 188	2 708 112	1 967 181	7 160 753	3 286 160	13 288 899	16 575 059	518 565
	Nov	2 424 187	119 407	2 746 831	2 001 465	7 291 890	3 288 506	13 442 741	16 731 247	563 008
	Dez	2 443 263	118 873	2 737 048	2 022 179	7 321 363	3 226 565	13 366 860	16 593 425	633 602
11	Jan	2 440 768	120 403	2 755 509	2 003 677	7 320 357	3 244 569	13 408 668	16 653 238	631 022
	Fev	2 452 996	120 868	2 773 861	2 033 797	7 381 522	3 232 181	13 457 248	16 689 429	669 941
	Mar	2 472 211	120 858	2 818 376	2 038 340	7 449 785	3 087 047	13 400 379	16 487 426	773 599
	Abr	2 492 008	119 736	2 819 918	2 042 507	7 474 169	3 085 275	13 473 685	16 558 960	751 798
	Mai	2 496 130	119 282	2 849 104	2 070 044	7 534 560	3 077 018	13 508 848	16 585 866	782 611
	Jun	2 503 566	118 994	2 850 953	2 085 607	7 559 120	3 097 853	13 498 211	16 596 064	840 171
	Jul	2 499 439	119 050	2 866 800	2 149 699	7 634 988	3 078 156	13 509 539	16 587 695	877 955

	1	2	3	4	5=1+...+4	6	7	8=6+7	9
	Other deposits and deposit-like instruments over 2 years [1]	Deposits redeemable at notice over 3 months	Securities other than capital over 2 years	Capital and reserves	Total	General Government (GG)	Non-monetary sector (except GG)	Total	Net external assets
	MFIs' non-monetary liabilities					Credit to the non-monetary sector			

(1) Excepto passivos à vista, depósitos com pré-aviso e acordos de recompra. / Except overnight deposits, deposits redeemable at notice and repurchase agreements.

B.0.4 CONTRIBUIÇÃO NACIONAL PARA AS PRINCIPAIS CONTRAPARTIDAS DO M3 DA ÁREA DO EURO[a]

Saldos em fim de mês

NATIONAL CONTRIBUTION FOR THE MAIN COUNTERPARTS OF EURO AREA M3[a]

End-of-month figures

Fonte / Source: Banco de Portugal, Banco Central Europeu / Banco de Portugal, European Central Bank

10^6 euros

		Responsabilidades não monetárias das IFM					Crédito ao sector não monetário			Disponibilidades líquidas face ao Resto do Mundo
		Outros depósitos e equiparados a mais de 2 anos[1]	Depósitos com pré-aviso a mais de 3 meses	Títulos excepto capital a mais de 2 anos	Capital e reservas	Total	Administrações Públicas (AP)	Sector não monetário (excepto AP)	Total	
		1	2	3	4	5=1+...+4	6	7	8=6+7	9
07	Dez	22 428	0	27 570	39 741	89 739	18 776	291 782	310 558	-46 250
08	Dez	30 772	0	33 543	43 384	107 699	23 173	333 096	356 269	-38 753
09	Dez	52 668	0	50 166	51 752	154 585	33 365	355 720	389 085	-33 108
10	Fev	54 863	0	52 233	52 678	159 773	39 681	358 503	398 184	-30 491
	Mar	56 064	0	52 504	53 017	161 584	40 651	356 664	397 315	-31 121
	Abr	54 560	0	53 324	52 441	160 325	44 305	355 770	400 075	-25 912
	Mai	54 783	0	52 410	54 119	161 312	50 230	356 333	406 562	-20 401
	Jun	56 285	2	50 634	54 719	161 639	50 825	360 468	411 293	-18 933
	Jul	57 787	2	51 100	53 990	162 879	53 843	363 796	417 639	-19 560
	Ago	58 944	2	50 998	54 939	164 882	51 218	366 573	417 791	-20 109
	Set	59 294	2	50 980	54 288	164 564	47 924	366 604	414 528	-20 867
	Out	59 176	2	50 865	54 629	164 671	48 171	366 890	415 061	-22 949
	Nov	64 098	1	51 299	54 870	170 268	48 170	373 458	421 628	-23 096
	Dez	68 090	1	51 706	55 691	175 488	55 029	371 688	426 716	-21 558
11	Jan	66 101	1	50 348	54 853	171 304	54 222	371 269	425 491	-21 032
	Fev	69 924	3	50 163	55 263	175 353	54 985	374 105	429 090	-19 916
	Mar	71 659	26	51 035	55 073	177 793	54 436	373 933	428 369	-21 296
	Abr	72 959	25	51 401	54 724	179 108	63 751	375 483	439 234	-18 839
	Mai	72 495	25	49 202	56 773	178 494	62 402	373 280	435 682	-18 117
	Jun	73 844	6	49 452	55 290	178 592	59 783	371 550	431 332	-18 234
	Jul	74 233	6	48 980	56 237	179 455	60 467	368 419	428 886	-16 581

	1	2	3	4	5=1+...+4	6	7	8=6+7	9
	Other deposits and deposit-like instruments over 2 years [1]	Deposits redeemable at notice over 3 months	Securities other than capital over 2 years	Capital and reserves	Total	General Government (GG)	Non-monetary sector (except GG)	Total	Net external assets
	MFIs' non-monetary liabilities					Credit to the non-monetary sector			

(1) Excepto passivos à vista, depósitos com pré-aviso e acordos de recompra. / Except overnight deposits, deposits redeemable at notice and repurchase agreements.

B.0.5 AGREGADOS MONETÁRIOS DA ÁREA DO EURO E CONTRIBUIÇÃO NACIONAL[(a)(b)(c)]

Taxas de variação anual

MONETARY AGGREGATES OF THE EURO AREA AND NATIONAL CONTRIBUTION[(a)(b)(c)]

Annual growth rates

Fonte / Source: Banco Central Europeu / European Central Bank

Em percentagem / In percentages

		Agregados monetários da área do euro			Contribuição nacional			Peso relativo da contribuição nacional		
		M1	M2	M3	M1 excluindo circulação monetária	M2 excluindo circulação monetária	M3 excluindo circulação monetária	M1 excluindo circulação monetária	M2 excluindo circulação monetária	M3 excluindo circulação monetária
		1	2	3	4	5	6	7	8	9
07	Dez	3.9	10.0	11.4	-2.0	8.8	9.0	1.7	2.3	1.9
08	Dez	3.0	8.1	7.5	-3.3	8.3	13.2	1.6	2.3	2.0
09	Dez	12.4	1.6	-0.2	0.3	-5.5	-3.3	1.4	2.1	2.0
10	Fev	11.2	1.6	-0.4	3.1	-6.5	-3.5	1.4	2.1	2.0
	Mar	10.5	1.5	-0.3	4.7	-6.5	-3.7	1.4	2.1	2.0
	Abr	10.2	1.2	-0.4	3.1	-6.8	-4.4	1.4	2.1	1.9
	Mai	10.3	1.4	-0.1	5.2	-6.9	-8.1	1.4	2.0	1.8
	Jun	8.9	1.4	0.2	3.4	-7.8	-8.6	1.4	2.0	1.8
	Jul	8.7	1.8	0.4	3.3	-7.3	-9.2	1.5	2.0	1.8
	Ago	7.7	2.0	1.0	2.8	-6.6	-9.3	1.4	2.0	1.8
	Set	6.3	2.1	1.2	0.7	-4.0	-7.1	1.4	2.0	1.8
	Out	5.2	2.2	1.2	1.0	-1.2	-4.9	1.4	2.0	1.8
	Nov	4.5	2.3	2.0	3.2	0.7	-3.9	1.4	2.1	1.8
	Dez	4.1	2.2	1.7	-1.5	0.7	-3.8	1.4	2.1	1.9
11	Jan	3.1	2.2	1.5	3.2	2.5	-2.4	1.4	2.1	1.9
	Fev	2.8	2.3	2.1	-3.9	1.1	-3.8	1.3	2.1	1.9
	Mar	3.0	2.7	2.2	-1.1	1.6	-3.7	1.3	2.0	1.8
	Abr	2.1	2.6	2.1	-0.3	2.1	-2.8	1.3	2.0	1.8
	Mai	1.1	2.3	2.2	-5.5	3.6	1.7	1.3	2.0	1.8
	Jun	1.3	2.3	2.0	-5.4	4.7	1.6	1.3	2.0	1.8
	Jul	1.1	2.2	2.0	-6.0	5.3	2.8	1.4	2.0	1.8

	1	2	3	4	5	6	7	8	9
	M1	M2	M3	M1 excluding currency in circulation	M2 excluding currency in circulation	M3 excluding currency in circulation	M1 excluding currency in circulation	M2 excluding currency in circulation	M3 excluding currency in circulation
	Euro area monetary aggregates			National contribution			Relative weight of national contribution		

B.1.1 SÍNTESE MONETÁRIA - Activo (continua)
Saldos em fim de mês

MONETARY SURVEY - Assets (to be continued)
End-of-month figures

Fonte / Source: Banco de Portugal

10^6 euros

		Activos líquidos sobre o exterior[1]			Crédito às Administrações Públicas			Crédito interno (excepto Administrações Públicas)						Total	Por memória:	
										Instituições financeiras não monetárias						
		Banco de Portugal	Outras instituições financeiras monetárias	Total	Crédito à Administração Central	Crédito às Administrações Públicas excepto Administração Central	Total	Particulares (incluindo emigrantes)	Sociedades não financeiras	Outros intermediários financeiros e auxiliares financeiros	Sociedades de seguros e fundos de pensões	Total	Total		Activos líquidos sobre o exterior de OIFM denominados em euros	Crédito líquido à Administração Central
		1	2	3=1+2	4	5	6=4+5	7	8	9	10	11=9+10	12=7+8+11	13=3+6+12	14	15
07	Dez	16 825	-69 052	-52 227	4 269	4 584	8 852	127 411	122 188	24 523	1 016	25 539	275 138	231 764	-61 340	657
08	Dez	4 723	-45 313	-40 590	4 743	5 441	10 184	132 691	138 614	25 290	2 123	27 413	298 718	268 312	-41 363	1 441
09	Dez	2 941	-27 847	-24 906	10 792	5 923	16 716	138 086	142 340	32 776	1 580	34 356	314 781	306 590	-24 033	7 986
10	Fev	-43	-22 837	-22 880	12 349	6 054	18 403	138 740	142 619	32 518	2 186	34 704	316 064	311 587	-19 503	8 922
	Mar	1 877	-23 631	-21 754	12 668	6 077	18 745	139 203	141 573	31 530	1 800	33 330	314 107	311 098	-20 521	10 115
	Abr	-2 598	-22 345	-24 942	15 701	6 256	21 957	139 555	141 384	32 301	1 999	34 300	315 238	312 252	-20 478	10 828
	Mai	-19 213	-18 713	-37 926	21 111	6 276	27 387	140 003	142 119	31 518	2 110	33 627	315 749	305 209	-20 079	18 308
	Jun	-23 638	-15 712	-39 350	21 263	6 297	27 560	140 475	142 507	33 306	2 790	36 095	319 077	307 288	-16 156	17 793
	Jul	-34 222	-8 818	-43 040	23 962	6 453	30 414	140 599	142 612	35 760	3 084	38 844	322 056	309 430	-8 969	18 374
	Ago	-33 719	-8 236	-41 954	21 375	6 488	27 863	140 763	142 898	37 122	3 005	40 128	323 789	309 698	-5 827	14 534
	Set	-26 404	-10 925	-37 329	20 670	6 531	27 201	141 077	142 562	37 347	3 002	40 349	323 988	313 860	-8 747	13 621
	Out	-25 660	-13 188	-38 848	21 001	6 518	27 519	141 226	143 310	36 800	3 060	39 860	324 396	313 067	-9 571	15 816
	Nov	-22 624	-16 793	-39 417	21 544	6 522	28 066	141 364	144 474	42 587	2 454	45 041	330 879	319 528	-12 957	16 990
	Dez	-23 879	-15 286	-39 165	28 480	6 492	34 972	141 334	138 152	47 189	2 943	50 132	329 618	325 425	-11 547	24 890
11	Jan	-27 096	-20 443	-47 538	27 532	6 492	34 024	142 070	139 079	46 514	2 961	49 475	330 624	317 109	-17 642	25 696
	Fev	-26 594	-16 650	-43 244	28 167	6 571	34 738	141 991	138 982	51 036	3 126	54 162	335 136	326 630	-13 535	21 983
	Mar	-24 678	-20 481	-45 159	27 772	6 624	34 395	141 872	138 349	52 973	3 354	56 327	336 548	325 785	-16 688	24 178
	Abr	-33 024	-16 831	-49 855	37 116	6 807	43 923	142 116	140 998	51 150	3 550	54 700	337 814	331 882	-13 599	28 844
	Mai	-30 320	-14 663	-44 982	35 674	6 781	42 455	141 919	140 962	49 775	3 422	53 196	336 077	333 550	-11 407	24 719
	Jun	-23 519	-15 671	-39 191	34 783	6 792	41 574	141 698	139 922	50 141	3 442	53 583	335 203	337 586	-11 541	18 972
	Jul	-27 120	-14 685	-41 804	35 071	6 847	41 918	141 374	138 891	49 836	3 409	53 245	333 509	333 624	-11 217	23 230
		1	2	3=1+2	4	5	6=4+5	7	8	9	10	11=9+10	12=7+8+11	13=3+6+12	14	15
		Banco de Portugal	Other monetary financial institutions	Total	Credit to the Central Government	Credit to the General Government except Central Government	Total	Private individuals (including emigrants)	Non-financial corporations	Other financial intermediaries and financial auxiliaries	Insurance corporations and pension funds	Total	Total	Total	Net external assets of other MFIs denominated in euros	Net credit to the Central Government
										Non-monetary financial institutions						
		Net external assets[1]			Credit to the General Government			Domestic credit (except General Government)							Memo items:	

B.1.1 SÍNTESE MONETÁRIA - Passivo (continuação)
Saldos em fim de mês

MONETARY SURVEY - Liabilities (continued)
End-of-month figures

Fonte / Source: Banco de Portugal

10^6 euros

		Emissão monetária deduzida de numerário denominado em euros na posse de IFM residentes [2]	Depósitos e equiparados					Títulos excepto capital	Unidades de participação de fundos do mercado monetário	Capital e reservas[3][4]	Diversos (líquidos)	Total	Por memória:
			Administrações Públicas (AP)	Particulares (incluindo emigrantes)	Sociedades não financeiras	Instituições financeiras não monetárias	Total						Passivos até 2 anos face ao sector não monetário (excepto AC)
		16	17	18	19	20	21=17+18+19+20	22	23	24	25	26=16+21+..+25	27
07	Dez	14 095	7 618	100 759	29 913	27 282	165 571	31 756	376	41 315	-21 349	231 764	156 775
08	Dez	16 033	7 045	115 218	29 329	38 600	190 191	46 970	14	44 416	-29 311	268 312	183 204
09	Dez	17 344	6 439	116 677	30 896	46 710	200 723	67 414	12	52 828	-31 730	306 590	177 139
10	Fev	17 138	7 340	117 473	29 638	45 755	200 206	72 402	30	53 727	-31 916	311 587	176 539
	Mar	17 263	6 414	116 485	30 780	44 681	198 361	73 131	30	54 062	-31 748	311 098	174 827
	Abr	17 498	9 131	116 695	30 337	42 986	199 149	74 362	29	53 484	-32 271	312 252	175 325
	Mai	17 639	7 310	117 248	30 407	42 850	197 815	67 410	30	55 125	-32 810	305 209	169 852
	Jun	17 802	7 919	118 402	29 743	44 513	200 578	65 752	35	55 730	-32 610	307 288	169 717
	Jul	17 911	9 314	119 232	30 316	46 508	205 370	63 095	37	55 000	-31 982	309 430	167 589
	Ago	17 752	10 956	118 309	30 303	47 847	207 415	61 822	38	55 955	-33 283	309 698	165 889
	Set	17 805	11 506	116 859	35 213	49 014	212 592	61 527	38	55 296	-33 399	313 860	170 371
	Out	17 774	10 014	116 902	34 723	48 755	210 394	61 341	38	55 665	-32 146	313 067	170 040
	Nov	17 654	9 227	118 612	35 454	53 903	217 195	61 509	38	55 906	-32 775	319 528	172 259
	Dez	18 224	7 283	118 989	36 499	59 422	222 192	61 752	46	56 779	-33 569	325 425	174 748
11	Jan	17 959	5 728	119 431	32 836	57 253	215 248	60 405	42	55 950	-32 496	317 109	171 333
	Fev	17 960	10 168	119 864	33 676	61 642	225 350	59 881	42	56 353	-32 956	326 630	172 922
	Mar	18 038	7 489	120 359	32 488	63 919	224 255	60 290	45	56 172	-33 015	325 785	172 381
	Abr	18 117	12 429	120 863	32 054	65 113	230 458	60 119	46	55 828	-32 687	331 882	172 298
	Mai	18 314	15 468	122 249	31 705	63 906	233 329	57 520	47	57 891	-33 551	333 550	172 174
	Jun	18 500	20 143	124 514	31 229	64 743	240 629	56 545	51	56 433	-34 572	337 586	172 406
	Jul	18 636	15 549	126 916	30 702	64 306	237 474	56 000	50	57 372	-35 908	333 624	172 819
		16	17	18	19	20	21=17+18+19+20	22	23	24	25	26=16+21+..+25	27
		Notes and coins issued excluding those held by resident MFIs[2]	General Government (GG)	Private individuals (including emigrants)	Non-financial corporations	Non-monetary financial institutions	Total	Securities other than capital	Money market funds shares/units	Capital and reserves [3][4]	Other (net)	Total	Liabilities up to 2 years vis-à-vis non-monetary resident sector (except CG)
			Deposits and deposit-like instruments										Memo items:

(1) Exclui passivos sob a forma de títulos. / Excludes liabilities for securities issued.
(2) Sobre o conceito, ver notas no fim da publicação. / For information on this concept see notes at the end of this publication.
(3) A noção de capital e reservas para fins estatísticos inclui provisões para créditos de cobrança duvidosa. / The capital and reserves definition for statistical purposes includes provisions for non-performing loans.
(4) A partir de Janeiro de 2003, inclui proveitos por natureza, líquidos de custos por natureza. / From January 2003 onwards, includes operating income net of operating costs.

B.1.2 CONTRAPARTIDA DA VARIAÇÃO DOS PASSIVOS ATÉ 2 ANOS FACE AO SECTOR NÃO MONETÁRIO EXCEPTO ADMINISTRAÇÃO CENTRAL (AC)[1][2] (continua)

COUNTERPARTS TO CHANGES IN LIABILITIES UP TO 2 YEARS VIS-À-VIS NON-MONETARY SECTOR EXCEPT CENTRAL GOVERNMENT (CG)[1][2] (to be continued)

Variações de saldos em fim de mês / **Changes in end-of-month figures**

Fonte / Source: Banco de Portugal

10^6 euros / Em percentagem / In percentages

		Variações de 12 meses[3]								Percentagem das variações de 12 meses							
		Passivos até 2 anos face ao sector não monetário (excepto AC)	Contrapartida interna				Contrapartida externa			Passivos até 2 anos face ao sector não monetário (excepto AC)	Contrapartida interna				Contrapartida externa		
			Crédito às Administrações Públicas (AP)[4]	Crédito ao sector não monetário (excepto AP)	Outras	Total	Banco de Portugal	Outras instituições financeiras monetárias	Total		Crédito às Administrações Públicas [4]	Crédito ao sector não monetário (excepto AP)	Outras	Total	Banco de Portugal	Outras instituições financeiras monetárias	Total
		1=5+8	2	3	4	5=2+3+4	6	7	8=6+7	9	10	11	12	13	14	15	16
07	Dez	9 945	-191	30 321	-16 962	13 167	494	-3 717	-3 222	6.7	-0.1	20.5	-11.5	8.9	0.3	-2.5	-2.2
08	Dez	26 854	1 076	28 376	-11 636	17 817	-12 929	21 967	9 037	17.1	0.7	18.1	-7.4	11.4	-8.2	14.0	5.8
09	Dez	-5 773	6 899	14 773	-39 669	-17 996	-3 512	15 736	12 224	-3.2	3.8	8.1	-21.7	-9.8	-1.9	8.6	6.7
10	Fev	-6 116	7 494	13 877	-38 765	-17 394	-10 431	21 709	11 278	-3.3	4.1	7.6	-21.2	-9.5	-5.7	11.9	6.2
	Mar	-6 752	9 224	9 165	-34 266	-15 877	-8 019	17 144	9 125	-3.7	5.1	5.0	-18.8	-8.7	-4.4	9.4	5.0
	Abr	-7 208	10 838	9 017	-30 430	-10 575	-14 346	17 713	3 367	-3.9	5.9	4.9	-16.6	-5.8	-7.8	9.7	1.8
	Mai	-11 042	17 256	8 532	-27 622	-1 834	-32 724	23 516	-9 208	-6.1	9.5	4.7	-15.3	-1.0	-18.1	13.0	-5.1
	Jun	-11 482	16 836	10 438	-23 442	3 831	-39 733	24 420	-15 313	-6.3	9.3	5.8	-12.9	2.1	-21.9	13.5	-8.5
	Jul	-13 551	11 865	13 877	-22 167	3 575	-44 641	27 515	-17 125	-7.5	6.5	7.7	-12.2	2.0	-24.6	15.2	-9.4
	Ago	-13 280	8 796	14 954	-19 087	4 663	-43 480	25 537	-17 943	-7.4	4.9	8.3	-10.7	2.6	-24.3	14.2	-10.0
	Set	-8 323	5 743	14 625	-17 690	2 677	-34 535	23 534	-11 001	-4.7	3.2	8.2	-9.9	1.5	-19.3	13.2	-6.1
	Out	-4 869	8 471	14 688	-16 577	6 582	-31 958	20 506	-11 452	-2.8	4.8	8.4	-9.5	3.8	-18.3	11.7	-6.5
	Nov	-3 248	9 065	19 767	-18 499	10 332	-28 922	15 341	-13 581	-1.9	5.2	11.3	-10.5	5.9	-16.5	8.7	-7.7
	Dez	-2 236	14 781	20 192	-21 446	13 527	-30 413	14 651	-15 763	-1.3	8.3	11.4	-12.1	7.6	-17.2	8.3	-8.9
11	Jan	-5 910	14 567	21 000	-16 134	19 432	-33 950	8 607	-25 343	-3.3	8.2	11.8	-9.1	11.0	-19.1	4.9	-14.3
	Fev	-3 349	11 056	24 389	-17 715	17 729	-28 747	7 669	-21 077	-1.9	6.3	13.8	-10.0	10.0	-16.3	4.3	-11.9
	Mar	-2 071	12 642	27 751	-18 782	21 611	-28 494	4 812	-23 682	-1.2	7.2	15.9	-10.7	12.4	-16.3	2.8	-13.5
	Abr	-1 974	16 147	27 955	-20 511	23 591	-31 828	6 263	-25 565	-1.1	9.2	15.9	-11.7	13.5	-18.2	3.6	-14.6
	Mai	3 546	4 719	25 810	-20 067	10 462	-11 652	4 735	-6 917	2.1	2.8	15.2	-11.8	6.2	-6.9	2.8	-4.1
	Jun	3 869	464	21 782	-19 168	3 078	124	667	791	2.3	0.3	12.8	-11.3	1.8	0.1	0.4	0.5
	Jul	6 188	4 512	16 982	-15 142	6 351	4 509	-4 672	-163	3.7	2.7	10.1	-9.0	3.8	2.7	-2.8	-0.1
		1=5+8	2	3	4	5=2+3+4	6	7	8=6+7	9	10	11	12	13	14	15	16
		Liabilities up to 2 years vis-à-vis non-monetary sector (exc. CG)	Credit to the General Government (GG) [4]	Credit to the non-monetary sector (exc. GG)	Other	Total	Banco de Portugal	Other monetary financial institutions	Total	Liabilities up to 2 years vis-à-vis non-monetary sector (exc. CG)	Credit to the General Government [4]	Credit to the non-monetary sector (exc. GG)	Other	Total	Banco de Portugal	Other monetary financial institutions	Total
			Domestic counterpart				External counterpart				Domestic counterpart				External counterpart		
		12 month changes[3]								12 month changes percentage							

B.1.2 CONTRAPARTIDA DA VARIAÇÃO DOS PASSIVOS ATÉ 2 ANOS FACE AO SECTOR NÃO MONETÁRIO EXCEPTO ADMINISTRAÇÃO CENTRAL (AC)[1][2] (continuação)

COUNTERPARTS TO CHANGES IN LIABILITIES UP TO 2 YEARS VIS-À-VIS NON-MONETARY SECTOR EXCEPT CENTRAL GOVERNMENT (CG)[1][2] (continued)

Variações de saldos em fim de mês / **Changes in end-of-month figures**

Fonte / Source: Banco de Portugal

10^6 euros

		Variação mensal[3]								Variação acumulada desde o início do ano[3]							
		Passivos até 2 anos face ao sector não monetário (excepto AC)	Contrapartida interna				Contrapartida externa			Passivos até 2 anos face ao sector não monetário (excepto AC)	Contrapartida interna				Contrapartida externa		
			Crédito às Administrações Públicas (AP)[4]	Crédito ao sector não monetário (excepto AP)	Outras	Total	Banco de Portugal	Outras instituições financeiras monetárias	Total		Crédito às Administrações Públicas [4]	Crédito ao sector não monetário (excepto AP)	Outras	Total	Banco de Portugal	Outras instituições financeiras monetárias	Total
		17=21+24	18	19	20	21=18+19+20	22	23	24=22+23	25=29+32	26	27	28	29=26+27+28	30	31	32=30+31
07	Dez	4 352	-1 283	2 221	248	1 186	5 473	-2 308	3 166	9 945	-191	30 321	-16 962	13 167	494	-3 717	-3 222
08	Dez	3 041	261	1 141	-924	478	362	2 201	2 563	26 854	1 076	28 376	-11 636	17 817	-12 929	21 967	9 037
09	Dez	1 587	-775	2 789	-3 135	-1 121	153	2 555	2 708	-5 773	6 899	14 773	-39 669	-17 996	-3 512	15 736	12 224
10	Fev	-931	-16	1 147	-1 681	-549	-5 237	4 855	-382	-607	1 018	1 399	-4 715	-2 298	-3 802	5 494	1 691
	Mar	-1 724	1 070	-2 053	-1 731	-2 714	1 895	-905	990	-2 330	2 089	-654	-6 446	-5 012	-1 907	4 589	2 681
	Abr	621	1 293	1 492	1 117	3 901	-5 194	1 914	-3 280	-1 710	3 381	837	-5 329	-1 111	-7 101	6 502	-599
	Mai	-5 715	7 215	458	649	8 322	-18 038	4 000	-14 038	-7 425	10 596	1 296	-4 680	7 211	-25 139	10 502	-14 636
	Jun	-84	-168	3 451	-1 804	1 480	-4 686	3 122	-1 564	-7 509	10 428	4 747	-6 484	8 691	-29 824	13 624	-16 200
	Jul	-1 945	332	3 221	-2 979	574	-9 098	6 579	-2 519	-9 454	10 760	7 967	-9 462	9 265	-38 922	20 203	-18 719
	Ago	-1 781	-3 738	1 677	166	-1 896	-602	717	115	-11 235	7 022	9 644	-9 297	7 369	-39 524	20 920	-18 604
	Set	4 694	-534	392	119	-23	7 733	-3 017	4 717	-6 542	6 488	10 036	-9 178	7 346	-31 791	17 903	-13 888
	Out	-300	2 022	421	-1 203	1 241	775	-2 316	-1 541	-6 842	8 510	10 458	-10 381	8 587	-31 016	15 587	-15 429
	Nov	2 007	1 330	6 520	-4 984	2 866	1 941	-2 801	-860	-4 835	9 840	16 978	-15 365	11 453	-29 075	12 786	-16 289
	Dez	2 600	4 941	3 214	-6 081	2 074	-1 338	1 864	526	-2 236	14 781	20 192	-21 446	13 527	-30 413	14 651	-15 763
11	Jan	-3 350	820	1 060	2 277	4 156	-2 102	-5 405	-7 507	-3 350	820	1 060	2 277	4 156	-2 102	-5 405	-7 507
	Fev	1 631	-3 527	4 536	-3 262	-2 252	-34	3 917	3 883	-1 719	-2 707	5 596	-984	1 904	-2 136	-1 488	-3 624
	Mar	-446	2 657	1 309	-2 798	1 168	2 147	-3 762	-1 614	-2 165	-50	6 905	-3 782	3 072	12	-5 249	-5 238
	Abr	717	4 798	1 696	-612	5 881	-8 527	3 364	-5 163	-1 448	4 747	8 600	-4 394	8 953	-8 516	-1 886	-10 401
	Mai	-195	-4 213	-1 686	1 093	-4 806	2 138	2 473	4 611	-1 644	534	6 914	-3 301	4 147	-6 377	587	-5 790
	Jun	239	-4 423	-578	-904	-5 904	7 091	-947	6 144	-1 404	-3 889	6 336	-4 205	-1 758	714	-360	354
	Jul	374	4 379	-1 580	1 047	3 846	-4 714	1 241	-3 473	-1 031	491	4 757	-3 159	2 089	-4 000	881	-3 119
		17=21+24	18	19	20	21=18+19+20	22	23	24=22+23	25=29+32	26	27	28	29=26+27+28	30	31	32=30+31
		Liabilities up to 2 years vis-à-vis non-monetary sector (exc. CG)	Credit to the General Government GG)[4]	Credit to the non-monetary sector (exc. GG)	Other	Total	Banco de Portugal	Other monetary financial institutions	Total	Liabilities up to 2 years vis-à-vis non-monetary sector (exc. CG)	Credit to the General Government[4]	Credit to the non-monetary sector (exc. GG)	Other	Total	Banco de Portugal	Other monetary financial institutions	Total
			Domestic counterpart				External counterpart				Domestic counterpart				External counterpart		
		Monthly changes[3]								Cumulative changes since the beginning of the year[3]							

(1) As percentagens correspondem a contrapartidas em percentagem dos passivos até 2 anos face ao sector não monetário (excepto Administração Central) no início do período. / The percentages are counterparts in percentage of liabilities up to 2 years vis-à-vis non-monetary sector (except Central Government) in the beginning of the period.
(2) Circulação monetária é igual à emissão monetária (sobre o conceito, ver notas no fim da publicação) deduzida de notas e moedas na posse de outras IFM. / Currency is equal to notes and coins (for information on this concept, see notes at the end of this publication) excluding those held by other MFI.
(3) Variações calculadas com base em saldos em fim de mês corrigidos de reclassificações, de reavaliações cambiais e de preço e de abatimentos ao activo. / Changes in end-of-month figures corrected of reclassifications, exchange rate changes, price revaluations and write-offs/write-downs.
(4) Líquido dos passivos face à Administração Central. / Net of liabilities vis-à-vis Central Government.

B.1.3 AGREGADOS DE CRÉDITO INTERNO[1]

Taxas de variação anual[a]

Fonte / Source: Banco de Portugal

DOMESTIC CREDIT AGGREGATES[1]

Annual growth rates[a]

Em percentagem / In percentages

		Taxas de variação anual[a]							Taxas de variação anual[a] ajustadas de operações de titularização						
		Crédito às Administações Públicas[2]		Crédito ao sector não monetário excepto Administrações Públicas				Crédito interno total	Crédito às Administações Públicas[2]		Crédito ao sector não monetário excepto Administrações Públicas				Crédito interno total
		Total	do qual: Crédito às Administrações Públicas (excepto AC)	Crédito a instituições financeiras não monetárias	Crédito a sociedades não financeiras	Crédito a particulares[3]	Total		Total	do qual: Crédito às Administrações Públicas (excepto AC)	Crédito a instituições financeiras não monetárias	Crédito a sociedades não financeiras	Crédito a particulares[3]	Total	
		1	2	3	4	5	6	7	8	9	10	11	12	13	14
07	Dez	-3.5	-2.1	15.0	14.2	10.2	12.4	12.0	-3.5	-2.1	15.0	14.3	9.0	11.7	11.4
08	Dez	20.8	9.7	35.2	11.3	4.5	10.4	10.6	20.8	9.7	35.2	11.1	4.6	10.1	10.3
09	Dez	99.7	8.9	24.0	2.6	3.5	4.9	7.1	99.7	8.9	24.0	2.6	2.3	4.3	6.4
10	Fev	101.9	10.0	16.4	2.7	4.0	4.6	6.9	101.9	10.0	16.4	2.7	2.8	4.0	6.2
	Mar	137.7	9.4	4.0	1.8	4.0	3.0	5.9	137.7	9.4	4.0	1.8	2.9	2.5	5.3
	Abr	169.7	9.6	6.3	1.2	4.1	2.9	6.4	169.7	9.6	6.3	1.1	2.9	2.4	5.7
	Mai	241.0	9.9	5.2	1.0	4.1	2.8	8.2	241.0	9.9	5.2	0.9	3.0	2.3	7.5
	Jun	227.1	8.5	11.3	1.0	4.0	3.4	8.6	227.1	8.5	11.3	0.9	3.0	2.9	8.0
	Jul	93.1	7.9	21.3	1.3	3.9	4.5	8.0	93.1	7.9	21.3	1.2	2.9	4.0	7.4
	Ago	73.0	7.6	25.7	1.2	3.8	4.8	7.4	73.0	7.6	25.7	1.1	2.8	4.3	6.8
	Set	39.8	6.9	25.5	1.1	3.6	4.7	6.3	39.8	6.9	25.5	1.0	2.7	4.2	5.7
	Out	61.6	6.7	25.9	1.5	3.3	4.7	7.1	61.6	6.7	25.9	1.3	2.4	4.2	6.6
	Nov	62.6	5.2	40.4	1.9	3.0	6.3	8.8	62.6	5.2	40.3	1.7	2.2	5.7	8.2
	Dez	107.7	4.5	42.4	0.9	2.7	6.4	10.7	107.7	4.5	42.3	0.8	2.0	5.9	10.0
11	Jan	98.4	3.2	42.6	1.4	3.0	6.7	10.8	98.4	3.2	42.5	1.1	1.7	5.8	9.8
	Fev	76.9	3.2	54.5	1.0	2.7	7.8	10.7	76.9	3.2	54.4	0.9	1.4	6.9	9.8
	Mar	80.4	3.7	67.7	1.3	2.3	8.9	12.3	80.4	3.7	67.5	1.1	1.0	8.0	11.3
	Abr	93.1	2.8	68.4	1.3	2.0	8.9	13.3	93.1	2.8	68.3	1.1	0.8	8.0	12.3
	Mai	19.7	2.1	67.7	0.7	1.5	8.2	9.0	19.7	2.1	67.6	0.5	0.4	7.4	8.2
	Jun	3.6	1.9	57.6	-0.3	1.0	6.9	6.5	3.6	1.9	57.5	-0.5	-0.1	6.0	5.7
	Jul	19.7	2.1	45.6	-1.2	0.7	5.3	6.2	19.7	2.1	45.5	-1.4	-0.4	4.5	5.5
		1 Total	2 Credit to the General Government (except CG) of which:	3 Credit to the non-monetary financial institutions	4 Credit to non-financial corporations	5 Credit to private individuals[3]	6 Total	7 Total domestic credit	8 Total	9 Credit to the General Government (except CG) of which:	10 Credit to non-monetary financial institutions	11 Credit to non-financial corporations	12 Credit to private individuals[3]	13 Total	14 Total domestic credit
		Credit to the General Government[2]		Credit to the non-monetary sector except General Government					Credit to the General Government[2]		Credit to the non-monetary sector except General Government				
		Annual growth rates[a]							Annual growth rates[a] adjusted for securitisation operations						

(1) Inclui crédito titulado e não titulado. / Includes securities and loans.
(2) Líquido dos passivos face à Administração Central. / Net of liabilities vis-à-vis Central Government.
(3) Inclui crédito a emigrantes./ Includes credit to emigrants.

B.1.4 PASSIVOS ATÉ 2 ANOS FACE AO SECTOR RESIDENTE NÃO MONETÁRIO (EXCEPTO ADMINISTRAÇÃO CENTRAL - AC)

Saldos em fim de mês

Fonte / Source: Banco de Portugal

LIABILITIES UP TO 2 YEARS VIS-À-VIS NON-MONETARY RESIDENT SECTOR (EXCEPT CENTRAL GOVERNMENT - CG)

End-of-month figures

10^6 euros

		Instrumento financeiro						Sector institucional				Moeda		Total
		Emissão monetária deduzida de numerário denominado em euros na posse de IFM residentes[1]	Responsabilidades à vista	Acordos de recompra	Outros depósitos e equiparados[2]	Títulos excepto capital	Unidades de participação de fundos do mercado monetário	Instituições financeiras não monetárias	Administrações Públicas (excepto AC)	Sector não financeiro excepto Administrações Públicas[3]	Sector não especificado	Euro[4]	Outras moedas	
		1	2	3	4	5	6	7	8	9	10	11	12	13=1+...+6=7+ +...+10=11+12
07	Dez	14 095	54 525	0	86 616	1 164	376	12 220	4 004	124 918	15 634	153 293	3 482	156 775
08	Dez	16 033	52 090	0	105 461	9 607	14	14 752	3 742	139 057	25 653	179 697	3 507	183 204
09	Dez	17 344	53 293	0	93 720	12 771	12	15 133	3 630	128 250	30 126	173 557	3 582	177 139
10	Fev	17 138	52 978	0	90 733	15 661	30	13 690	3 910	126 111	32 828	172 976	3 563	176 539
	Mar	17 263	51 276	0	90 296	15 963	30	12 194	3 857	125 521	33 255	171 285	3 543	174 827
	Abr	17 498	51 683	0	89 883	16 231	29	12 752	4 252	124 562	33 759	171 798	3 527	175 325
	Mai	17 639	53 632	0	88 462	10 088	30	12 914	4 495	124 685	27 758	166 287	3 565	169 852
	Jun	17 802	54 063	902	87 733	9 181	35	13 366	4 439	124 892	27 019	166 138	3 579	169 717
	Jul	17 911	55 369	902	87 378	5 992	37	13 685	3 714	126 250	23 940	164 039	3 550	167 589
	Ago	17 752	53 850	902	88 531	4 815	38	14 077	4 103	125 104	22 605	162 332	3 557	165 889
	Set	17 805	53 386	902	93 611	4 628	38	14 860	4 445	128 594	22 472	166 902	3 470	170 371
	Out	17 774	51 453	902	95 325	4 548	38	14 590	4 819	128 270	22 360	166 612	3 428	170 040
	Nov	17 654	53 995	0	96 091	4 481	38	14 618	4 663	130 804	22 173	168 599	3 660	172 259
	Dez	18 224	51 706	756	99 584	4 432	46	16 059	3 683	132 303	22 702	171 127	3 621	174 748
11	Jan	17 959	52 466	756	95 620	4 490	42	15 719	3 884	129 239	22 491	167 860	3 473	171 333
	Fev	17 960	50 432	756	99 581	4 152	42	16 204	3 976	130 589	22 153	169 193	3 729	172 922
	Mar	18 038	50 342	756	99 347	3 853	45	16 720	3 886	129 838	21 937	168 700	3 681	172 381
	Abr	18 117	51 085	905	98 681	3 464	46	16 564	4 148	129 959	21 627	168 776	3 523	172 298
	Mai	18 314	50 416	903	99 445	3 049	47	15 938	4 506	130 320	21 410	168 762	3 413	172 174
	Jun	18 500	51 076	1 096	99 706	1 977	51	15 864	4 325	131 688	20 528	168 955	3 451	172 406
	Jul	18 636	51 958	1 095	99 287	1 793	50	15 682	3 700	132 958	20 479	169 429	3 390	172 819
		1 Notes and coins issued excluding those held by resident MFI[1]	2 Overnight deposits	3 Repurchase agreements	4 Other deposits and deposit-like instruments[2]	5 Securities other than capital	6 Money market funds shares/units	7 Non-monetary financial institutions	8 General Government (except CG)	9 Non-financial sector except General Government[3]	10 Non-specified sector	11 Euro[4]	12 Other currencies	13=1+..+6=7+..+10=11+12 Total
		Financial instrument						Institutional sector				Currency		

(1) Sobre o conceito, ver notas no fim da publicação. / For information on this concept see notes at the end of this publication.
(2) Excepto depósitos com pré-aviso superior a três meses. / Excluding deposits redeemable at notice over three months.
(3) Inclui emigrantes. / Includes emigrants.
(4) Inclui saldos nas denominações nacionais do euro. / Includes balances expressed in the national denominations of the euro.

B.1.5 POR MEMÓRIA: EMPRÉSTIMOS CEDIDOS POR OUTRAS IFM EM OPERAÇÕES DE TITULARIZAÇÃO[1][2]

Saldos em fim de mês[3]

MEMO ITEMS: LOANS SOLD BY OTHER MFI THROUGH SECURITISATION[1][2]

End-of-month figures[3]

Fonte / Source: Banco de Portugal

10^6 euros

	Sector residente									Sector não residente	Total
	Sector não financeiro					Instituições financeiras não monetárias			Total		
	Administrações Públicas (AP)	Sociedades não financeiras	Particulares[4]	do qual: Para aquisição de habitação	Total	Outros intermediários financeiros e auxiliares financeiros	Sociedades de seguros e fundos de pensões	Total			
	1	2	3	4	5=1+2+3	6	7	8=6+7	9=5+8	10	11=9+10
07 Dez	0	994	12 692	12 639	13 686	1	23	24	13 709	320	14 029
08 Dez	0	974	13 415	13 383	14 388	0	23	23	14 411	351	14 762
09 Dez	0	973	11 254	11 228	12 227	5	23	28	12 255	325	12 580
10 Fev	0	930	11 112	11 086	12 042	5	23	28	12 070	323	12 393
Mar	0	898	11 019	10 993	11 917	5	23	28	11 945	321	12 266
Abr	1	873	10 913	10 895	11 787	5	23	28	11 815	319	12 134
Mai	1	850	10 833	10 815	11 683	5	23	28	11 711	318	12 029
Jun	1	885	10 823	10 808	11 709	5	23	28	11 736	313	12 049
Jul	1	856	10 751	10 736	11 607	5	23	28	11 635	312	11 947
Ago	1	834	10 678	10 663	11 512	5	23	28	11 539	310	11 849
Set	1	815	10 602	10 588	11 418	5	23	28	11 445	308	11 754
Out	1	796	10 562	10 548	11 359	5	23	28	11 386	306	11 693
Nov	1	774	10 483	10 470	11 258	5	23	28	11 285	304	11 589
Dez	1	747	10 406	10 393	11 153	5	23	28	11 180	303	11 483
11 Jan	1	651	9 505	9 500	10 157	5	0	5	10 162	298	10 460
Fev	1	713	9 453	9 448	10 167	5	0	5	10 172	296	10 468
Mar	1	698	9 383	9 380	10 082	5	0	5	10 087	294	10 382
Abr	1	603	9 357	9 353	9 961	5	0	5	9 966	293	10 258
Mai	1	585	9 293	9 289	9 879	5	0	5	9 884	291	10 175
Jun	1	565	9 239	9 235	9 804	5	0	5	9 809	290	10 099
Jul	1	550	9 205	9 201	9 755	5	0	5	9 760	288	10 048

	1	2	3	4	5=1+2+3	6	7	8=6+7	9=5+8	10	11=9+10
	General Government (GG)	Non-financial corporations	Private individuals[4]	Housing of which:	Total	Other financial intermediaries and financial auxiliaries	Insurance corporation and pension funds	Total	Total	Non-resident sector	Total
	Non-financial sector					Non-monetary financial institutions					
	Resident sector										

(1) Não inclui crédito titulado e inclui apenas os empréstimos que foram retirados do activo das outras IFM. / Excludes securities and includes only loans redrawn from the other MFIs' balance sheet.
(2) Informação desagregada de acordo com as características originais do crédito. / The data is brokendown according to its original features.
(3) Valores registados em contas extrapatrimoniais. / Values recorded in off-balance sheet accounts.
(4) Inclui emigrantes. / Includes emigrants.

B.2.1 BALANÇO DO BANCO DE PORTUGAL

Saldos em fim do mês

BALANCE SHEET OF THE BANCO DE PORTUGAL

End-of-month figures

Fonte / Source: Banco de Portugal

10^6 euros

		Activos				Passivos				
								Sector não especificado		
		Residentes	Não residentes	Imóveis, mobiliário e material	Total	Residentes(1)	Não residentes	Capital e reservas	Outros passivos (líquidos)(2)	Total
		1	2	3	4=1+2+3	5	6	7	8	9=5+...+8
07	Dez	2 706	23 097	76	25 879	25 095	6 272	7 427	-12 915	25 879
08	Dez	10 372	23 739	74	34 185	23 151	19 016	8 523	-16 505	34 185
09	Dez	16 660	27 259	70	43 989	27 904	24 318	10 463	-18 696	43 989
10	Mar	16 235	30 498	69	46 802	25 774	28 621	11 418	-19 011	46 802
	Abr	18 580	32 109	68	50 757	23 169	34 706	12 172	-19 290	50 757
	Mai	37 364	34 562	68	71 994	24 076	53 775	13 576	-19 434	71 994
	Jun	42 211	35 421	68	77 699	24 558	59 059	13 680	-19 598	77 699
	Jul	50 812	34 876	67	85 756	23 600	69 098	12 296	-19 239	85 756
	Ago	50 765	36 101	67	86 932	23 226	69 820	13 433	-19 547	86 932
	Set	42 038	35 809	66	77 913	22 338	62 213	13 156	-19 794	77 913
	Out	41 912	35 767	67	77 747	22 825	61 428	13 170	-19 676	77 747
	Nov	40 038	36 942	67	77 047	22 878	59 567	14 271	-19 669	77 047
	Dez	43 235	36 967	68	80 271	24 836	60 846	14 152	-19 563	80 271
11	Jan	43 338	36 013	68	79 419	22 794	63 109	13 097	-19 581	79 419
	Fev	43 535	36 535	67	80 137	23 084	63 129	13 687	-19 763	80 137
	Mar	41 408	36 538	67	78 013	23 188	61 216	13 515	-19 907	78 013
	Abr	50 368	36 700	67	87 135	23 494	69 724	13 613	-19 696	87 135
	Mai	49 713	37 116	67	86 895	25 369	67 435	14 199	-20 108	86 895
	Jun	46 272	34 632	66	80 970	29 317	58 152	13 918	-20 417	80 970
	Jul	46 536	35 730	66	82 333	24 830	62 850	15 061	-20 409	82 333
	Ago	48 425	37 798	65	86 288	27 044	63 435	16 758	-20 949	86 288
		1	2	3	4=1+2+3	5	6	7	8	9=5+...+8
		Residents	Non-residents	Fixed assets	Total	Residents(1)	Non-residents	Capital and reserves	Other liabilities (net)(2)	Total
								Non-specified sector		
		Assets				Liabilities				

(1) Inclui as responsabilidades por "emissão monetária" (sobre o conceito, ver notas no fim da publicação). / Includes liabilities for "notes and coins" (for information on this concept, see notes at the end of this publication).
(2) A partir de Janeiro de 2002, inclui a contrapartida da discrepância entre o montante de notas denominadas em euros legalmente emitidas e o montante efectivamente colocado em circulação (ver notas no fim da publicação, sobre o conceito de "emissão monetária"). / Since January 2002 it includes the counterpart of the adjustment between the value of euro banknotes legally issued and the value of the euro banknotes put into circulation (see notes at the end of this publication for information on the concept of "notes and coins").

B.2.2.1 ACTIVOS DO BANCO DE PORTUGAL FACE A RESIDENTES

Saldos em fim do mês

ASSETS OF THE BANCO DE PORTUGAL VIS-À-VIS RESIDENTS

End-of-month figures

Fonte / Source: Banco de Portugal

10^6 euros

		Sociedades financeiras												
		Outras instituições financeiras monetárias												
		do qual: Operações de cedência de liquidez												
		Total	Operações principais de refinanciamento	Operações de refinanciamento de prazo alargado	Facilidade permanente de cedência	Outras operações de cedência(1)	Total	Outros intermediários financeiros e auxiliares financeiros	Sociedades de seguros e fundos de pensões	Total	Administração Central	Administrações Públicas excepto Administração Central	Sector não financeiro excepto Administrações Públicas	Total
		1	2	3	4	5	6	7	8	9=6+7+8	10	11	12	13=9+...+12
07	Dez	2 464	957	1 507	0	0	2 535	38	0	2 573	0	0	133	2 706
08	Dez	10 210	5 045	5 165	0	0	10 217	36	1	10 254	0	0	118	10 372
09	Dez	16 061	606	15 410	45	0	16 503	36	1	16 540	0	0	120	16 660
10	Mar	15 455	261	15 194	0	0	16 078	36	1	16 115	0	0	120	16 235
	Abr	17 721	43	17 678	0	0	18 421	36	1	18 459	0	0	121	18 580
	Mai	35 771	10 978	24 543	250	0	36 768	36	1	36 806	437	0	122	37 364
	Jun	40 194	15 132	25 062	0	0	41 509	36	1	41 546	542	0	122	42 211
	Jul	48 833	22 285	26 549	0	0	50 086	36	1	50 123	567	0	122	50 812
	Ago	49 124	19 943	29 181	0	0	50 036	36	1	50 074	569	0	122	50 765
	Set	40 272	15 499	24 218	0	555	41 194	36	1	41 231	685	0	122	42 038
	Out	40 044	12 920	27 124	0	0	41 047	36	1	41 084	705	0	123	41 912
	Nov	37 935	15 745	22 190	0	0	38 946	36	1	38 984	931	0	123	40 038
	Dez	40 899	17 060	22 975	25	840	41 936	36	1	41 974	1 138	0	123	43 235
11	Jan	41 008	18 798	22 210	0	0	41 979	36	1	42 017	1 198	0	123	43 338
	Fev	41 078	17 574	23 504	0	0	42 127	36	1	42 165	1 248	0	123	43 535
	Mar	39 124	15 615	23 501	8	0	39 970	36	1	40 008	1 277	0	123	41 408
	Abr	48 009	23 157	24 852	0	0	48 933	36	1	48 970	1 273	0	124	50 368
	Mai	47 204	21 145	26 059	0	0	48 272	36	1	48 310	1 279	0	124	49 713
	Jun	43 884	18 493	25 391	0	0	44 872	36	1	44 909	1 238	0	124	46 272
	Jul	44 226	18 327	25 899	0	0	45 130	36	1	45 167	1 244	0	125	46 536
	Ago	46 019	15 019	30 998	2	0	46 962	36	1	47 000	1 299	0	126	48 425
		1	2	3	4	5	6	7	8	9=6+7+8	10	11	12	13=9+...+12
		Total	Main refinancing operations	Longer-term refinancing operations	Marginal lending facility	Other operations (1)	Total	Other financial intermediaries and financial auxiliaries	Insurance corporations and pension funds	Total	Central Government	General Government except Central Government	Non-financial sector except General Government	Total
			of which: Provision of liquidity											
		Other monetary financial institutions												
		Financial corporations												

(1) Inclui as "Operações ocasionais de regularização de liquidez" e as Operações estruturais de ajustamento de liquidez". / Includes "Fine-tuning operations" and "Structural operations".

B.2.2.2 PASSIVOS DO BANCO DE PORTUGAL FACE A RESIDENTES

Saldos em fim de mês

LIABILITIES OF THE BANCO DE PORTUGAL VIS-À-VIS RESIDENTS

End-of-month figures

Fonte / Source: Banco de Portugal

10^6 euros

		Emissão monetária[1]	Passivos por absorção de liquidez						Outros passivos				Administração Central	Administrações Públicas excepto Administração Central	Total
			Outras instituições financeiras monetárias			Outros intermediários financeiros e auxiliares financeiros	Sociedades de seguros e fundos de pensões	Total	Outras instituições financeiras monetárias	Outros intermediários financeiros e auxiliares financeiros	Sociedades de seguros e fundos de pensões	Total			
			Total	Facilidade permanente de depósito	Outras operações de absorção[2]										
		1	2	3	4	5	6	7=2+5+6	8	9	10	11=8+9+10	12	13	14=1+7+11+12+13
07	Dez	15 828	3 150	0	3 150	0	0	3 150	6 116	1	0	6 117	0	0	25 095
08	Dez	17 749	570	570	0	0	0	570	4 832	0	0	4 832	0	0	23 151
09	Dez	19 130	4 235	4 235	0	0	0	4 235	4 536	0	0	4 536	2	0	27 904
10	Mar	18 910	2 914	2 914	0	0	0	2 914	3 949	0	0	3 949	1	0	25 774
	Abr	18 937	459	459	0	0	0	459	3 735	37	0	3 772	1	0	23 169
	Mai	19 104	687	166	520	0	0	687	4 281	4	0	4 285	1	0	24 076
	Jun	19 261	1 754	1 754	0	0	0	1 754	3 538	4	0	3 542	1	0	24 558
	Jul	19 461	911	863	48	0	0	911	3 223	4	0	3 227	1	0	23 600
	Ago	19 312	115	115	0	0	0	115	3 797	2	0	3 799	1	0	23 226
	Set	19 302	2	2	0	0	0	2	2 982	52	0	3 034	1	0	22 338
	Out	19 339	102	102	0	0	0	102	3 381	2	0	3 383	1	0	22 825
	Nov	19 381	73	73	0	0	0	73	3 422	0	0	3 422	1	0	22 878
	Dez	19 914	3 051	3 051	0	0	0	3 051	1 871	0	0	1 871	1	0	24 836
11	Jan	19 444	1	1	0	0	0	1	3 348	0	0	3 348	1	0	22 794
	Fev	19 415	1 200	1 200	0	0	0	1 200	2 468	0	0	2 468	1	0	23 084
	Mar	19 505	820	820	0	0	0	820	2 861	0	0	2 861	1	0	23 188
	Abr	19 742	1	1	0	0	0	1	3 715	36	0	3 751	1	0	23 494
	Mai	19 823	715	700	15	0	0	715	3 826	0	0	3 826	1 005	0	25 369
	Jun	20 034	1 900	1 900	0	0	0	1 900	1 802	0	0	1 802	5 581	0	29 317
	Jul	20 237	61	61	0	0	0	61	2 552	0	0	2 552	1 981	0	24 830
	Ago	20 106	2 153	2 153	0	0	0	2 153	2 658	0	0	2 658	2 127	0	27 044

	1	2	3	4	5	6	7=2+5+6	8	9	10	11=8+9+10	12	13	14=1+7+11+12+13
	Notes and coins[1]	Total	Deposit facility	Other operations[2]	Other financial intermediaries and financial auxiliaries	Insurance corporations and pension funds	Total	Other monetary financial institutions	Other financial intermediaries and financial auxiliaries	Insurance corporations and pension funds	Total	Central Government	General Government except Central Government	Total
		Other monetary financial institutions												
		Liabilities related to the absorption of liquidity						Other liabilities						

(1) Sobre o conceito, ver notas no fim da publicação. / For information on this concept, see notes at the end of this publication.
(2) Inclui "Depósitos a prazo" e "Acordos de recompra". / Includes "Fixed-term deposits" and "Reverse transactions".

B.2.3.1 ACTIVOS DO BANCO DE PORTUGAL FACE A NÃO RESIDENTES

Por instrumento financeiro e prazo - Saldos em fim de mês

ASSETS OF THE BANCO DE PORTUGAL VIS-À-VIS NON-RESIDENTS

By financial instrument and maturity - End-of-month figures

Fonte / Source: Banco de Portugal

10^6 euros

		Numerário	Ouro monetário[1]	Direitos de saque especiais	Activos face ao FMI	Créditos e equiparados			Títulos excepto acções			Acções e outras participações	Total
						Até 1 ano	A mais de 1 ano	Total	Até 1 ano	A mais de 1 ano	Total		
		1	2	3	4	5	6	7=5+6	8	9	10=8+9	11	12=1+...+4+7+ +10+11
07	Dez	0	6 989	84	63	4 941	961	5 902	3 095	6 842	9 937	123	23 097
08	Dez	0	7 644	88	119	1 554	0	1 554	1 688	12 523	14 212	123	23 739
09	Dez	0	9 425	907	234	2 606	0	2 606	240	13 711	13 951	136	27 259
10	Mar	0	10 123	939	221	2 514	0	2 514	27	16 539	16 566	136	30 498
	Abr	0	10 855	946	223	2 451	0	2 451	50	17 448	17 498	136	32 109
	Mai	0	12 131	992	293	2 263	0	2 263	50	18 697	18 747	136	34 562
	Jun	0	12 432	1 004	296	2 149	0	2 149	50	19 353	19 403	136	35 421
	Jul	0	11 026	971	293	2 449	0	2 449	127	19 875	20 002	136	34 876
	Ago	0	11 963	992	299	2 837	0	2 837	50	19 824	19 874	136	36 101
	Set	0	11 813	950	252	2 767	0	2 767	35	19 855	19 890	136	35 809
	Out	0	11 864	945	262	2 690	0	2 690	111	19 759	19 870	136	35 767
	Nov	0	13 009	978	271	2 795	0	2 795	111	19 641	19 752	136	36 942
	Dez	0	12 979	964	267	2 863	0	2 863	111	19 617	19 728	165	36 967
11	Jan	0	11 977	949	264	2 505	0	2 505	341	19 813	20 153	165	36 013
	Fev	0	12 532	946	263	2 269	0	2 269	1 081	19 280	20 361	165	36 535
	Mar	0	12 386	883	303	2 542	0	2 542	1 422	18 836	20 258	165	36 538
	Abr	0	12 670	863	296	2 902	0	2 902	3 979	15 824	19 803	165	36 700
	Mai	0	13 139	881	302	2 604	0	2 604	4 309	15 714	20 023	165	37 116
	Jun	0	12 831	876	301	2 813	0	2 813	4 190	13 456	17 646	165	34 632
	Jul	0	13 916	888	305	2 636	0	2 636	4 353	13 467	17 820	165	35 730
	Ago	0	15 540	882	303	2 705	0	2 705	3 543	14 660	18 204	165	37 798

	1	2	3	4	5	6	7=5+6	8	9	10=8+9	11	12=1+...+4+7+ +10+11
	Notes and coins	Monetary gold[1]	Special drawing rights	Assets vis-à-vis IMF	Up to 1 year	Over 1 year	Total	Up to 1 year	Over 1 year	Total	Shares and other equity	Total
					Credits and credit-like instruments			Securities other than shares				

(1) Inclui o ouro afecto a *swaps*. / Includes gold *swaps*.

B.2.3.2 PASSIVOS DO BANCO DE PORTUGAL FACE A NÃO RESIDENTES

Por instrumento financeiro e prazo - Saldos em fim de mês

LIABILITIES OF THE BANCO DE PORTUGAL VIS-À-VIS NON-RESIDENTS

By financial instrument and maturity - End-of-month figures

Fonte / Source: Banco de Portugal

10^6 euros

		Contrapartida dos direitos de saque especiais	Depósitos e equiparados				Total
			À vista	Até 1 ano	A mais de 1 ano	Total	
		1	2	3	4	5=2+3+4	6=1+5
07	Dez	57	6 214	0	0	6 214	6 272
08	Dez	59	18 957	0	0	18 957	19 016
09	Dez	878	23 440	0	0	23 440	24 318
10	Mar	908	27 713	0	0	27 713	28 621
	Abr	915	33 791	0	0	33 791	34 706
	Mai	960	52 814	0	0	52 814	53 775
	Jun	971	58 088	0	0	58 088	59 059
	Jul	940	68 158	0	0	68 158	69 098
	Ago	960	68 860	0	0	68 860	69 820
	Set	919	61 294	0	0	61 294	62 213
	Out	915	60 513	0	0	60 513	61 428
	Nov	947	58 620	0	0	58 620	59 567
	Dez	933	59 913	0	0	59 913	60 846
11	Jan	920	62 189	0	0	62 189	63 109
	Fev	917	62 212	0	0	62 212	63 129
	Mar	900	60 316	0	0	60 316	61 216
	Abr	880	68 844	0	0	68 844	69 724
	Mai	897	66 538	0	0	66 538	67 435
	Jun	893	57 259	0	0	57 259	58 152
	Jul	904	61 946	0	0	61 946	62 850
	Ago	898	62 536	0	0	62 536	63 435

	1	2	3	4	5=2+3+4	6=1+5
	Counterpart of special drawing rights	Overnight	Up to 1 year	Over 1 year	Total	Total
		Deposits and deposit-like instruments				

B.2.4 ACTIVOS E PASSIVOS DO BANCO DE PORTUGAL FACE A NÃO RESIDENTES

Por países da área do euro e fora da área do euro - Saldos em fim de mês

ASSETS AND LIABILITIES OF THE BANCO DE PORTUGAL VIS-À-VIS NON-RESIDENTS

By euro area and non-euro area countries - End-of-month figures

Fonte / Source: Banco de Portugal

10^6 euros

		Activos							Passivos						
		Instituições financeiras monetárias			Sector não monetário			Total	Instituições financeiras monetárias			Sector não monetário			Total
		Países da área do euro	Países fora da área do euro	Total	Países da área do euro	Países fora da área do euro	Total		Países da área do euro	Países fora da área do euro	Total	Países da área do euro	Países fora da área do euro	Total	
		1	2	3=1+2	4	5	6=4+5	7=3+6	8	9	10=8+9	11	12	13=11+12	14=10+13
07	Dez	2 586	4 167	6 754	8 230	8 113	16 344	23 097	6 206	0	6 206	0	65	65	6 272
08	Dez	2 671	735	3 406	11 596	8 736	20 333	23 739	18 953	0	18 953	0	62	62	19 016
09	Dez	2 648	1 197	3 846	11 693	11 721	23 413	27 259	23 436	0	23 437	0	881	881	24 318
10	Mar	2 717	784	3 501	13 926	13 071	26 997	30 498	27 712	0	27 713	0	909	909	28 621
	Abr	2 855	897	3 752	14 519	13 837	28 357	32 109	33 791	0	33 791	0	915	915	34 706
	Mai	3 080	1 007	4 087	15 553	14 922	30 475	34 562	52 814	0	52 814	0	960	960	53 775
	Jun	3 118	1 116	4 234	16 146	15 041	31 187	35 421	58 087	0	58 087	0	972	972	59 059
	Jul	3 336	1 271	4 607	16 216	14 054	30 270	34 876	68 158	0	68 158	0	940	940	69 098
	Ago	3 528	1 209	4 737	16 087	15 277	31 364	36 101	68 860	0	68 860	0	960	960	69 820
	Set	3 269	1 473	4 742	16 105	14 962	31 067	35 809	61 293	0	61 294	0	919	919	62 213
	Out	3 257	1 162	4 419	16 124	15 225	31 348	35 767	60 513	0	60 513	0	915	915	61 428
	Nov	3 286	1 234	4 520	16 022	16 400	32 422	36 942	58 620	0	58 620	0	947	947	59 567
	Dez	3 348	1 089	4 437	15 959	16 571	32 530	36 967	59 912	0	59 912	0	933	933	60 846
11	Jan	3 377	934	4 311	16 401	15 302	31 703	36 013	62 189	0	62 189	0	920	920	63 109
	Fev	3 316	820	4 137	16 510	15 889	32 398	36 535	62 212	0	62 212	0	917	917	63 129
	Mar	3 366	883	4 249	16 466	15 823	32 289	36 538	60 316	0	60 316	0	900	900	61 216
	Abr	3 161	1 206	4 367	16 448	15 885	32 333	36 700	68 844	0	68 844	0	880	880	69 724
	Mai	3 188	1 453	4 641	16 569	15 906	32 474	37 116	66 538	0	66 538	0	898	898	67 435
	Jun	3 110	1 311	4 421	14 385	15 826	30 211	34 632	57 259	0	57 259	0	893	893	58 152
	Jul	3 125	1 019	4 144	14 741	16 845	31 586	35 730	61 945	0	61 946	0	904	904	62 850
	Ago	3 143	1 604	4 747	15 119	17 932	33 051	37 798	62 536	0	62 536	0	898	898	63 435

	1	2	3=1+2	4	5	6=4+5	7=3+6	8	9	10=8+9	11	12	13=11+12	14=10+13
	Euro area countries	Non-euro area countries	Total	Euro area countries	Non-euro area countries	Total	Total	Euro area countries	Non-euro area countries	Total	Euro area countries	Non-euro area countries	Total	Total
	Monetary financial institutions			Non-monetary sector				Monetary financial institutions			Non-monetary sector			
	Assets							Liabilities						

B.3.0 BALANÇO CONSOLIDADO DAS OUTRAS INSTITUIÇÕES FINANCEIRAS MONETÁRIAS (RESIDENTES)[1][a] - Activo (continua)

OTHER (RESIDENT) MONETARY FINANCIAL INSTITUTIONS CONSOLIDATED BALANCE SHEET[1][a] - Assets (to be continued)

Saldos em fim de mês / **End-of-month figures**

Fonte / Source: Banco de Portugal

10^6 euros

	Activos face ao Banco de Portugal[2]	Activos face ao exterior									Activos face ao sector não monetário residente			Activos diversos	Total do activo
		Créditos e equiparados					Títulos			Total					
		Face a outras IFM			Face a outros sectores	Total					Empréstimos	Títulos	Total		
		Sede e sucursais da própria instituição	OutrasIFM excepto sede e sucursais da própria instituição	Total			de outras IFM	de outros sectores	Total						
	1	2	3	4=2+3	5	6=4+5	7	8	9=7+8	10=6+9	11	12	13=11+12	14	15=1+10+13+14
07 Dez	10 999	23 818	34 530	58 348	10 276	68 624	8 304	16 611	24 914	93 539	247 597	36 223	283 820	5 603	393 960
08 Dez	7 119	18 818	26 810	45 628	14 624	60 252	8 355	31 443	39 799	100 051	267 351	41 396	308 747	7 875	423 792
09 Dez	10 557	19 264	27 352	46 616	15 171	61 787	9 661	40 480	50 141	111 927	276 099	55 240	331 339	5 841	459 664
10 Fev	6 532	21 242	28 335	49 578	15 511	65 089	11 157	44 977	56 134	121 223	276 654	57 656	334 310	5 548	467 613
Mar	8 510	22 853	27 615	50 469	15 456	65 925	11 324	45 242	56 566	122 491	276 922	55 772	332 694	5 119	468 815
Abr	5 633	23 453	27 679	51 132	15 164	66 296	11 575	43 239	54 814	121 110	277 506	59 530	337 036	5 347	469 126
Mai	6 432	26 458	23 035	49 493	15 317	64 810	11 135	42 855	53 990	118 800	281 554	60 986	342 540	5 438	473 209
Jun	6 751	29 488	23 468	52 956	15 352	68 308	10 768	43 236	54 003	122 311	284 187	61 749	345 935	5 049	480 047
Jul	5 684	28 172	23 682	51 854	15 121	66 976	11 034	43 733	54 767	121 743	285 640	66 104	351 744	4 563	483 734
Ago	5 471	27 258	24 368	51 626	15 076	66 702	10 758	45 033	55 791	122 493	281 806	69 118	350 924	5 213	484 102
Set	4 480	27 670	23 793	51 463	14 913	66 376	10 297	42 055	52 352	118 728	282 432	67 913	350 344	5 174	478 726
Out	5 048	26 543	24 306	50 849	14 834	65 682	10 237	41 868	52 105	117 788	282 385	68 665	351 050	3 889	477 774
Nov	5 223	25 999	23 969	49 969	14 985	64 954	9 597	41 418	51 015	115 968	282 326	75 527	357 853	4 047	483 091
Dez	6 611	26 555	22 729	49 284	14 365	63 648	9 729	40 739	50 469	114 117	281 721	81 570	363 291	6 549	490 568
11 Jan	4 834	26 889	22 635	49 523	14 290	63 813	9 095	38 789	47 884	111 697	281 154	82 136	363 289	5 214	485 035
Fev	5 123	26 623	21 972	48 595	13 654	62 249	9 046	37 591	46 638	108 886	282 475	85 991	368 466	5 311	487 786
Mar	5 149	25 416	21 577	46 993	13 622	60 615	9 070	35 591	44 661	105 276	282 904	86 602	369 506	5 151	485 083
Abr	5 341	26 310	20 373	46 683	14 111	60 795	8 770	35 387	44 157	104 951	289 923	90 378	380 301	4 860	495 454
Mai	6 050	26 310	21 068	47 378	13 775	61 153	8 976	34 870	43 847	105 000	286 650	90 441	377 092	5 089	493 231
Jun	5 235	26 800	19 493	46 293	12 809	59 102	9 126	34 954	44 079	103 182	285 720	89 656	375 377	5 716	489 509
Jul	4 214	26 604	20 113	46 717	12 525	59 242	9 123	33 432	42 555	101 797	285 333	88 689	374 021	6 713	486 745
	1	2	3	4=2+3	5	6=4+5	7	8	9=7+8	10=6+9	11	12	13=11+12	14	15=1+10+13+14
	Assets vis-à-vis Banco de Portugal[2]	Departments abroad	Other MFIs excluding department abroad	Total	Vis-a-vis other sectors	Total	Issued by other MFIs	Issued by other sectors	Total	Total	Loans	Securities	Total	Remaining assets	Total assets
		Vis-à-vis other MFIs													
		Credits and credit-like instruments					Securities								
		Assets vis-à-vis non-residents									Assets vis-à-vis the non-monetary resident sector				

B.3.0 BALANÇO CONSOLIDADO DAS OUTRAS INSTITUIÇÕES FINANCEIRAS MONETÁRIAS (RESIDENTES)[1][a] - Passivo (continuação)

OTHER (RESIDENT) MONETARY FINANCIAL INSTITUTIONS CONSOLIDATED BALANCE SHEET[1][a] - Liabilities (continued)

Saldos em fim de mês / **End-of-month figures**

Fonte / Source: Banco de Portugal

10^6 euros

	Passivos face ao Banco de Portugal	Depósitos e equiparados de não residentes					Depósitos e equiparados do sector não monetário residente	Títulos excepto capital	Passivos diversos	Capital e reservas[3],[4]			Total do passivo
		Face a Outras IFM			Face a outros sectores	Total				Total	do qual:		
		Sede e sucursais da própria instituição	Outras IFM excepto sede e sucursais da própria instituição	Total							Provisões para créditos de cobrança duvidosa[3],[5]	Unidades de participação em fundos do mercado monetário	
	16	17	18	19=17+18	20	21=19+20	22	23	24	25	26	27	28=16+21+..+25
07 Dez	2 535	64 108	73 877	137 985	24 606	162 591	165 570	31 756	-2 755	34 263	3 427	376	393 960
08 Dez	10 217	61 459	61 115	122 574	22 791	145 364	190 191	46 970	-4 856	35 906	5 489	14	423 792
09 Dez	16 503	61 681	52 294	113 974	25 800	139 774	200 720	67 855	-7 565	42 376	8 133	12	459 664
10 Fev	15 960	61 619	52 847	114 465	29 595	144 060	200 205	73 014	-8 081	42 454	8 635	30	467 613
Mar	16 078	62 797	51 939	114 736	31 386	146 122	198 360	73 749	-8 167	42 674	8 711	30	468 815
Abr	18 421	61 646	50 383	112 030	31 425	143 455	199 111	75 059	-8 261	41 341	8 802	29	469 126
Mai	36 768	60 419	51 060	111 479	26 034	137 513	197 810	68 123	-8 584	41 579	9 122	30	473 209
Jun	41 509	60 131	52 617	112 748	25 275	138 023	200 572	66 593	-8 737	42 086	9 275	35	480 047
Jul	50 086	58 932	46 981	105 913	24 648	130 561	205 365	63 930	-8 950	42 741	9 526	37	483 734
Ago	50 036	59 827	45 454	105 282	25 447	130 728	207 412	62 660	-9 295	42 559	9 882	38	484 102
Set	41 194	59 711	44 717	104 427	25 226	129 653	212 539	62 367	-9 206	42 178	9 773	38	478 726
Out	41 047	60 169	45 920	106 089	24 887	130 976	210 391	62 178	-9 350	42 533	9 916	38	477 774
Nov	38 946	60 042	47 299	107 340	25 421	132 761	217 194	62 348	-9 832	41 673	10 205	38	483 091
Dez	41 936	57 586	46 688	104 273	25 130	129 403	222 191	62 593	-8 229	42 673	8 602	46	490 568
11 Jan	41 979	56 485	46 144	102 629	29 511	132 140	215 247	61 236	-8 463	42 895	8 859	42	485 035
Fev	42 127	56 951	45 335	102 286	23 250	125 537	225 349	60 710	-8 644	42 707	9 034	42	487 786
Mar	39 970	57 967	46 025	103 992	21 766	125 758	224 254	61 121	-8 723	42 702	9 155	45	485 083
Abr	48 933	56 616	42 127	98 742	23 040	121 782	230 422	60 951	-8 896	42 262	9 345	46	495 454
Mai	48 272	56 238	40 833	97 071	22 591	119 662	232 324	58 354	-9 121	43 739	9 537	47	493 231
Jun	44 872	56 632	40 256	96 888	21 965	118 853	235 048	57 382	-9 210	42 565	9 642	51	489 509
Jul	45 130	55 355	39 282	94 637	21 844	116 482	235 493	56 832	-9 552	42 361	9 928	50	486 745
	16	17	18	19=17+18	20	21=19+20	22	23	24	25	26	27	28=16+21+..+25
	Liabilities vis-à-vis Banco de Portugal	Departments abroad	Other MFIs excluding departments abroad	Total	Vis-à-vis other sectors	Total	Deposits and deposit-like instruments vis-à-vis non-monetary resident sector	Securities other than capital	Remaining liabilities	Total	Provisions for non-performing loans[3],[5]	Money market funds shares/units	Total liabilities
		Vis-à-vis other MFIs									of which:		
		Deposits and deposit-like instruments vis-à-vis non-residents								Capital and reserves[3],[4]			

(1) Sobre metodologias e conceitos ver Suplemento 1/01 ao Boletim Estatístico de Agosto 2001 e notas no fim da publicação. Este quadro encontra-se referenciado como A.3.13 naquele Suplemento devido às alterações entretanto ocorridas na numeração dos quadros. Devido a actualização de legislação, sugere-se também a consulta do Regulamento (CE) N.º 25/2009 do Banco Central Europeu, de 19 de Dezembro de 2008, relativo ao balanço do sector das instituições financeiras monetárias (BCE/2008/32) e da Instrução Nº 12/2010 do Banco de Portugal, de 17 de Maio de 2010, relativo às estatísticas de balanço e de taxas de juro das instituições financeiras monetárias. / For information on methodologies and concepts please see supplement to the Statistical Bulletin 1/01 of August 2001 and see notes at the end of this publication. This table was referenced as A.3.13 in that supplement due to the changes in the numbering sequence of the tables. Due to updates on legislation, it is also recommended the consultation of Regulation (EC) No. 25/2009 of the European Central Bank, of 19 December 2008, concerning the balance sheet of the monetary financial institutions sector (ECB/2008/32) and of Instruction No. 12/2010 of the Banco de Portugal, of 17 May 2010, concerning the statistics of the balance sheet and interest rate of the monetary financial institutions.

(2) A partir de Janeiro de 2002 inclui, também, as notas e moedas denominadas em euros na posse de outras IFM. / Since January 2002 also includes notes and coins denominated in euros held by other MFIs.

(3) A noção de capital e reservas para fins estatísticos inclui provisões específicas para crédito de cobrança duvidosa e crédito vencido. Anteriormente as referidas provisões estavam incluidas nos "passivos diversos". / The capital and reserves for statistical purposes includes specific provisions for non-performing loans and overdue loans. These provisions were previously included in "remaining liabilities".

(4) Inclui os proveitos por natureza, líquidos de custos por natureza. / Includes operating income, net from operating costs.

(5) O conceito estatístico de provisões para créditos de cobrança duvidosa inclui também as provisões para crédito vencido. / The provisions for non-performing loans for statistical purposes includes provisions for overdue loans.

B.3.1 ACTIVOS E PASSIVOS DAS OUTRAS INSTITUIÇÕES FINANCEIRAS MONETÁRIAS FACE A INSTITUIÇÕES FINANCEIRAS MONETÁRIAS

Saldos em fim de mês

ASSETS AND LIABILITIES OF OTHER MONETARY FINANCIAL INSTITUTIONS VIS-À-VIS MONETARY FINANCIAL INSTITUTIONS

End-of-month figures

Fonte / Source: Banco de Portugal

10^6 euros

		Activos						Passivos	Por memória:
		Numerário (1)	Créditos e equiparados	Títulos excepto acções	Unidades de participação de fundos do mercado monetário	Acções e outras participações	Total	Depósitos e equiparados	Cheques
		1	2	3	4	5	6=1+...+5	7	8
07	Dez	1 733	25 883	3 970	5	1 473	33 064	19 478	1 913
08	Dez	1 716	27 793	7 392	2	837	37 740	33 140	1 766
09	Dez	1 786	26 570	11 871	0	730	40 956	33 880	1 604
10	Fev	1 477	23 216	11 558	0	729	36 980	33 300	1 270
	Mar	1 647	24 597	11 665	0	756	38 665	33 289	1 032
	Abr	1 439	21 956	12 135	0	706	36 235	35 115	1 611
	Mai	1 465	21 164	15 433	0	700	38 762	52 692	1 098
	Jun	1 459	22 466	17 846	0	689	42 459	58 037	1 247
	Jul	1 550	21 568	21 747	0	692	45 556	67 028	1 171
	Ago	1 560	21 706	22 648	0	688	46 603	67 211	935
	Set	1 497	20 577	22 425	0	686	45 185	58 214	1 212
	Out	1 565	20 317	23 685	0	689	46 257	57 467	970
	Nov	1 728	20 612	24 178	0	680	47 197	55 577	1 312
	Dez	1 690	22 054	20 556	0	669	44 969	58 525	1 170
11	Jan	1 484	22 438	24 371	0	667	48 960	60 852	946
	Fev	1 455	23 260	24 759	0	672	50 145	61 254	934
	Mar	1 467	21 996	23 050	0	669	47 181	57 699	783
	Abr	1 625	22 502	24 744	0	665	49 535	67 321	819
	Mai	1 509	22 844	27 812	0	721	52 886	66 244	824
	Jun	1 533	21 783	28 175	0	714	52 204	62 340	845
	Jul	1 601	20 536	31 648	0	670	54 456	62 283	906

	1	2	3	4	5	6=1+...+5	7	8
	Notes and coins (1)	Credits and credit-like instruments	Securities other than shares	Money market funds shares / units	Shares and other equity	Total	Deposit and deposit-like instruments	Cheques
	Assets						Liabilities	Memo items:

(1) Inclui notas e moedas denominadas em euros. / Includes notes and coins denominated in euros.

B.3.2.1 ACTIVOS E PASSIVOS DAS OUTRAS INSTITUIÇÕES FINANCEIRAS MONETÁRIAS FACE A OUTROS INTERMEDIÁRIOS FINANCEIROS E AUXILIARES FINANCEIROS

Saldos em fim de mês

ASSETS AND LIABILITIES OF OTHER MONETARY FINANCIAL INSTITUTIONS VIS-À-VIS OTHER FINANCIAL INTERMEDIARIES AND FINANCIAL AUXILIARIES

End-of-month figures

Fonte / Source: Banco de Portugal

10^6 euros

		Activos					Passivos			
		Empréstimos e outras disponibilidades	Créditos de cobrança duvidosa	Títulos excepto acções	Acções e outras participações	Total	Depósitos transferíveis(1)	Acordos de recompra	Outros depósitos e equiparados	Total
		1	2	3	4	5=1+...+4	6	7	8	9=6+.7+8
07	Dez	13 564	6	1 175	9 739	24 485	4 568	0	18 034	22 602
08	Dez	12 412	16	5 045	7 781	25 254	4 263	0	26 455	30 718
09	Dez	13 085	33	11 144	8 477	32 739	3 505	0	36 765	40 270
10	Fev	12 810	39	11 106	8 527	32 482	3 577	0	36 839	40 416
	Mar	12 900	33	10 987	7 574	31 494	2 222	0	37 127	39 349
	Abr	13 633	77	11 015	7 539	32 264	2 669	0	34 974	37 643
	Mai	13 033	78	11 002	7 368	31 481	2 890	0	34 273	37 163
	Jun	13 506	80	12 372	7 311	33 269	2 578	0	35 207	37 785
	Jul	13 349	89	14 875	7 412	35 724	2 526	0	37 206	39 732
	Ago	13 338	90	16 284	7 374	37 086	2 808	0	38 318	41 126
	Set	13 482	87	16 297	7 445	37 311	2 914	0	38 937	41 852
	Out	13 294	82	16 089	7 300	36 764	2 367	0	39 697	42 065
	Nov	13 233	84	21 937	7 297	42 551	2 635	0	44 447	47 082
	Dez	13 824	52	26 906	6 370	47 153	2 622	0	48 896	51 519
11	Jan	13 155	52	26 889	6 381	46 478	2 900	0	46 347	49 246
	Fev	12 893	63	31 690	6 353	51 000	2 821	0	50 534	53 355
	Mar	12 749	63	33 320	6 805	52 937	2 465	0	52 218	54 682
	Abr	9 933	107	34 296	6 777	51 114	2 545	0	53 153	55 698
	Mai	9 740	107	33 123	6 768	49 738	2 438	0	52 621	55 059
	Jun	9 526	140	33 892	6 546	50 104	2 042	0	53 256	55 297
	Jul	9 601	141	33 374	6 683	49 799	2 658	0	52 651	55 309

	1	2	3	4	5=1+...+4	6	7	8	9=6+7+8
	Loans and other assets	Non-performing loans	Securities other than shares	Shares and other equity	Total	Transferable deposits(1)	Repurchase agreements	Other deposit and deposit-like instruments	Total
	Assets					Liabilities			

(1) A partir de Janeiro de 2003 inclui outros passivos à vista. / From January 2003 onwards includes other overnight deposits.

B.3.2.2 ACTIVOS E PASSIVOS DAS OUTRAS INSTITUIÇÕES FINANCEIRAS MONETÁRIAS FACE A SOCIEDADES DE SEGUROS E FUNDOS DE PENSÕES

Saldos em fim de mês

ASSETS AND LIABILITIES OF OTHER MONETARY FINANCIAL INSTITUTIONS VIS-À-VIS INSURANCE CORPORATIONS AND PENSION FUNDS

End-of-month figures

Fonte / Source: Banco de Portugal

10^6 euros

	Activos					Passivos			
	Empréstimos e outras disponibilidades	Créditos de cobrança duvidosa	Títulos excepto acções	Acções e outras participações	Total	Depósitos transferíveis(1)	Acordos de recompra	Outros depósitos e equiparados	Total
	1	2	3	4	5=1+...+4	6	7	8	9=6+7+8
07 Dez	66	1	14	935	1 016	2 924	0	1 755	4 679
08 Dez	710	0	21	1 391	2 122	4 346	0	3 536	7 882
09 Dez	672	0	21	886	1 579	3 481	0	2 960	6 440
10 Fev	623	0	21	1 540	2 184	3 011	0	2 328	5 339
Mar	576	0	21	1 201	1 799	2 809	0	2 523	5 332
Abr	522	0	21	1 455	1 998	2 883	0	2 424	5 307
Mai	523	0	21	1 564	2 108	3 487	0	2 197	5 683
Jun	1 332	0	20	1 437	2 789	3 235	902	2 587	6 724
Jul	1 280	0	20	1 783	3 083	3 300	902	2 570	6 772
Ago	1 296	0	20	1 687	3 004	2 937	902	2 879	6 719
Set	1 226	0	20	1 754	3 001	3 206	902	3 002	7 111
Out	1 182	0	21	1 856	3 058	2 648	902	3 137	6 688
Nov	275	0	21	2 157	2 453	3 308	0	3 513	6 821
Dez	1 046	0	21	1 875	2 942	3 139	756	4 009	7 903
11 Jan	1 025	0	21	1 915	2 960	3 565	756	3 687	8 007
Fev	1 155	0	21	1 949	3 125	3 146	756	4 385	8 286
Mar	1 317	0	22	2 014	3 352	3 696	756	4 785	9 237
Abr	1 531	0	22	1 995	3 549	3 769	905	4 705	9 380
Mai	1 501	0	22	1 897	3 421	3 488	903	4 455	8 846
Jun	1 864	0	24	1 554	3 441	4 145	1 096	4 204	9 445
Jul	1 616	0	24	1 768	3 408	3 357	1 095	4 545	8 997
	1	2	3	4	5=1+...+4	6	7	8	9=6+7+8
	Loans and other assets	Non-performing loans	Securities other than shares	Shares and other equity	Total	Transferable deposits(1)	Repurchase agreements	Other deposits and deposit-like instruments	Total
	Assets					Liabilities			

(1) A partir de Janeiro de 2003 inclui outros passivos à vista. / From January 2003 onwards includes other overnight deposits

B.3.3.1 ACTIVOS E PASSIVOS DAS OUTRAS INSTITUIÇÕES FINANCEIRAS MONETÁRIAS FACE À ADMINISTRAÇÃO CENTRAL

Saldos em fim de mês

ASSETS AND LIABILITIES OF OTHER MONETARY FINANCIAL INSTITUTIONS VIS-À-VIS CENTRAL GOVERNMENT

End-of-month figures

Fonte / Source: Banco de Portugal

10^6 euros

	Activos				Passivos			
				do qual:				do qual:
	Empréstimos	Títulos excepto acções	Total	Estado	Depósitos transferíveis(1)	Outros depósitos e equiparados	Total	Estado
	1	2	3=1+2	4	5	6	7=5+6	8
07 Dez	503	3 766	4 269	3 775	2 874	737	3 611	1 341
08 Dez	401	4 342	4 743	4 348	1 866	1 436	3 302	1 569
09 Dez	624	10 168	10 792	10 219	1 335	1 469	2 803	845
10 Fev	812	11 536	12 349	11 588	1 251	2 174	3 425	475
Mar	764	11 904	12 668	11 956	831	1 722	2 553	175
Abr	814	14 887	15 701	14 937	2 221	2 650	4 872	167
Mai	4 406	16 268	20 674	19 819	997	1 806	2 802	243
Jun	4 299	16 423	20 721	19 870	906	2 563	3 469	241
Jul	6 184	17 210	23 395	22 631	943	4 644	5 587	1 297
Ago	2 391	18 415	20 807	19 968	794	6 047	6 841	1 288
Set	2 072	17 914	19 985	19 233	1 190	5 857	7 048	1 411
Out	2 067	18 229	20 296	19 493	1 031	4 153	5 184	1 413
Nov	2 119	18 494	20 613	19 890	1 059	3 494	4 553	1 401
Dez	4 480	22 862	27 342	18 323	1 132	2 457	3 589	447
11 Jan	4 005	22 328	26 334	17 878	1 041	794	1 835	263
Fev	5 550	21 369	26 919	18 671	1 254	4 929	6 183	1 818
Mar	5 630	20 866	26 495	18 680	815	2 778	3 593	1 760
Abr	12 502	23 340	35 843	27 883	949	7 323	8 271	2 460
Mai	9 485	24 910	34 396	26 469	1 361	8 590	9 950	2 587
Jun	8 844	24 700	33 544	26 460	2 324	7 906	10 230	2 730
Jul	9 368	24 460	33 828	26 682	1 403	8 458	9 861	2 663
	1	2	3=1+2	4	5	6	7=5+6	8
	Loans	Securities other than shares	Total	State	Transferable deposits(1)	Other deposits and deposit-like instruments	Total	State
				of which:				of which:
	Assets				Liabilities			

(1) A partir de Janeiro de 2003 inclui outros passivos à vista. / From January 2003 onwards includes other overnight deposits.

B.3.3.2 ACTIVOS DAS OUTRAS INSTITUIÇÕES FINANCEIRAS MONETÁRIAS FACE ÀS ADMINISTRAÇÕES PÚBLICAS EXCEPTO ADMINISTRAÇÃO CENTRAL

Saldos em fim de mês

ASSETS OF OTHER MONETARY FINANCIAL INSTITUTIONS VIS-À-VIS GENERAL GOVERNMENT EXCEPT CENTRAL GOVERNMENT

End-of-month figures

Fonte / Source: Banco de Portugal

10^6 euros

		Instrumento financeiro		Sector institucional								
				Administração Regional			Administração Local					
		Empréstimos	Títulos	Açores	Madeira	Total	Continente	Açores	Madeira	Total	Fundos da Segurança Social	Total
		1	2	3	4	5=3+4	6	7	8	9=6+7+8	10	11=1+2=5+9+10
07	Dez	4 568	16	.	.	233	.	.	.	4 348	2	4 584
08	Dez	5 428	13	.	.	738	.	.	.	4 701	2	5 441
09	Dez	5 911	13	.	.	878	.	.	.	5 043	3	5 923
10	Fev	6 041	14	.	.	937	.	.	.	5 115	2	6 054
	Mar	6 065	13	.	.	944	.	.	.	5 131	2	6 077
	Abr	6 243	13	.	.	1 034	.	.	.	5 219	2	6 256
	Mai	6 263	13	.	.	1 047	.	.	.	5 226	2	6 276
	Jun	6 287	10	.	.	1 067	.	.	.	5 227	2	6 297
	Jul	6 443	10	.	.	1 127	.	.	.	5 324	2	6 453
	Ago	6 479	10	.	.	1 136	.	.	.	5 350	2	6 488
	Set	6 521	10	.	.	1 173	.	.	.	5 356	3	6 531
	Out	6 509	10	.	.	1 189	.	.	.	5 327	2	6 518
	Nov	6 512	10	.	.	1 218	.	.	.	5 302	2	6 522
	Dez	6 482	10	.	.	1 216	.	.	.	5 273	3	6 492
11	Jan	6 481	11	.	.	1 222	.	.	.	5 267	3	6 492
	Fev	6 560	11	.	.	1 286	.	.	.	5 283	3	6 571
	Mar	6 612	11	.	.	1 320	.	.	.	5 302	2	6 624
	Abr	6 795	11	.	.	1 364	.	.	.	5 440	2	6 807
	Mai	6 770	11	.	.	1 397	.	.	.	5 380	5	6 781
	Jun	6 782	10	.	.	1 449	.	.	.	5 338	5	6 792
	Jul	6 838	9	.	.	1 515	.	.	.	5 327	4	6 847
		1 Loans	2 Securities	3 Azores	4 Madeira	5=3+4 Total	6 Mainland	7 Azores	8 Madeira	9=6+7+8 Total	10 Social Security funds	11=1+2=5+9+10 Total
		Financial instrument		Institutional sector								
				Regional Government			Local Government					

B.3.3.3 PASSIVOS DAS OUTRAS INSTITUIÇÕES FINANCEIRAS MONETÁRIAS FACE ÀS ADMINISTRAÇÕES PÚBLICAS EXCEPTO ADMINISTRAÇÃO CENTRAL

Saldos em fim de mês

LIABILITIES OF OTHER MONETARY FINANCIAL INSTITUTIONS VIS-À-VIS GENERAL GOVERNMENT EXCEPT CENTRAL GOVERNMENT

End-of-month figures

Fonte / Source: Banco de Portugal

10^6 euros

		Instrumento financeiro			Sector institucional								
					Administração Regional			Administração Local					
		Depósitos transferíveis[1]	Acordos de recompra	Outros depósitos e equiparados	Açores	Madeira	Total	Continente	Açores	Madeira	Total	Fundos de Segurança Social	Total
		1	2	3	4	5	6=4+5	7	8	9	10=7+8+9	11	12=1+2+3=6+10+1
07	Dez	2 123	0	1 884	86	146	232	1 106	25	33	1 164	2 611	4 007
08	Dez	1 673	0	2 070	61	68	129	1 084	25	36	1 145	2 470	3 743
09	Dez	1 868	0	1 765	49	48	97	925	15	20	959	2 577	3 633
10	Fev	2 052	0	1 862	74	45	119	939	16	17	971	2 823	3 914
	Mar	2 084	0	1 777	34	34	67	871	19	19	908	2 885	3 861
	Abr	2 229	0	2 030	88	83	172	916	16	20	952	3 135	4 259
	Mai	2 201	0	2 306	91	68	159	1 266	17	25	1 309	3 039	4 506
	Jun	2 105	0	2 344	32	80	112	1 098	16	18	1 133	3 204	4 449
	Jul	1 918	0	1 808	57	59	115	975	16	17	1 009	2 602	3 726
	Ago	1 878	0	2 236	53	59	112	1 059	17	16	1 092	2 911	4 115
	Set	2 043	0	2 414	40	86	126	1 059	19	18	1 096	3 235	4 457
	Out	2 207	0	2 622	107	133	240	1 325	20	22	1 367	3 222	4 829
	Nov	2 044	0	2 629	72	94	166	1 072	18	21	1 112	3 395	4 673
	Dez	1 521	0	2 172	68	127	195	914	14	15	943	2 555	3 693
11	Jan	1 388	0	2 505	68	102	170	983	15	15	1 012	2 710	3 892
	Fev	1 496	0	2 488	69	102	171	943	18	15	977	2 837	3 984
	Mar	1 451	0	2 444	52	101	153	910	15	15	940	2 802	3 895
	Abr	1 568	0	2 588	51	145	196	978	27	14	1 019	2 941	4 157
	Mai	1 584	0	2 929	42	132	173	1 293	32	14	1 340	3 001	4 513
	Jun	1 654	0	2 678	42	119	161	1 104	29	10	1 142	3 029	4 332
	Jul	1 417	0	2 290	39	122	160	1 012	28	9	1 049	2 498	3 707
		1 Transferable deposits[1]	2 Repurchase agreements	3 Other deposits and deposit-like instruments	4 Azores	5 Madeira	6=4+5 Total	7 Mainland	8 Azores	9 Madeira	10=7+8+9 Total	11 Social Security funds	12=1+2+3=6+10+11 Total
		Financial instrument			Institutional sector								
					Regional Government			Local Government					

(1) A partir de Janeiro de 2003 inclui outros passivos à vista. / From January 2003 onwards includes other overnight deposits.

B.3.4 ACTIVOS E PASSIVOS DAS OUTRAS INSTITUIÇÕES FINANCEIRAS MONETÁRIAS FACE A SOCIEDADES NÃO FINANCEIRAS

Saldos em fim de mês

ASSETS AND LIABILITIES OF OTHER MONETARY FINANCIAL INSTITUTIONS VIS-À-VIS NON-FINANCIAL CORPORATIONS

End-of-month figures

Fonte / Source: Banco de Portugal

10^6 euros

		Activos					Passivos				Por memória:
		Empréstimos e outras disponibilidades	Créditos de cobrança duvidosa	Títulos excepto acções	Acções e outras participações	Total	Depósitos transferíveis(1)	Acordos de recompra	Outros depósitos e equiparados	Total	Fluxo mensal de créditos abatidos ao activo
		1	2	3	4	5=1+...+4	6	7	8	9=6+7+8	10
07	Dez	100 123	1 487	14 231	6 347	122 188	15 751	0	14 162	29 913	95
08	Dez	113 295	2 514	18 083	4 722	138 613	14 532	0	14 797	29 328	47
09	Dez	113 213	4 594	18 113	6 419	142 339	14 216	0	16 680	30 896	48
10	Fev	112 700	5 006	19 040	5 872	142 618	13 835	0	15 803	29 638	5
	Mar	112 554	4 947	17 963	6 108	141 572	14 224	0	16 556	30 780	16
	Abr	111 679	5 104	18 612	5 989	141 383	13 743	0	16 593	30 337	130
	Mai	112 106	5 262	18 807	5 942	142 118	14 390	0	16 017	30 407	15
	Jun	113 155	5 174	18 238	5 939	142 506	14 410	0	15 333	29 743	28
	Jul	112 324	5 494	18 679	6 115	142 611	14 899	0	15 417	30 316	18
	Ago	111 836	5 735	19 159	6 168	142 897	14 572	0	15 731	30 303	5
	Set	112 459	5 630	18 595	5 878	142 561	14 768	0	20 445	35 213	123
	Out	112 155	5 994	19 148	6 013	143 309	14 285	0	20 438	34 723	27
	Nov	112 700	6 162	19 423	6 188	144 473	14 468	0	20 986	35 454	7
	Dez	109 919	4 706	17 717	5 809	138 151	13 963	0	22 536	36 499	92
11	Jan	109 530	4 958	18 728	5 863	139 078	14 416	0	18 420	32 836	9
	Fev	109 072	5 312	18 733	5 864	138 981	13 390	0	20 287	33 676	6
	Mar	109 399	5 385	17 759	5 806	138 348	13 256	0	19 232	32 488	16
	Abr	111 465	5 596	18 175	5 760	140 997	13 705	0	18 348	32 054	11
	Mai	111 343	5 908	17 828	5 881	140 961	13 650	0	18 055	31 705	25
	Jun	111 209	5 780	17 141	5 790	139 921	12 926	0	18 304	31 229	58
	Jul	110 512	6 007	17 481	4 889	138 890	13 581	0	17 121	30 702	12

	1	2	3	4	5=1+...+4	6	7	8	9=6+7+8	10
	Loans and other assets	Non-performing loans	Securities other than shares	Shares and other equity	Total	Transferable deposits(1)	Repurchase agreements	Other deposits and deposit-like instruments	Total	Monthly write-off loans
	Assets					Liabilities				Memo items:

(1) A partir de Janeiro de 2003 inclui outros passivos à vista. / From January 2003 onwards includes other overnight deposits.

B.3.5 ACTIVOS E PASSIVOS DAS OUTRAS INSTITUIÇÕES FINANCEIRAS MONETÁRIAS FACE A PARTICULARES

Saldos em fim de mês

ASSETS AND LIABILITIES OF OTHER MONETARY FINANCIAL INSTITUTIONS VIS-À-VIS PRIVATE INDIVIDUALS

End-of-month figures

Fonte / Source: Banco de Portugal

10^6 euros

		Activos				Passivos					Por memória:
		Empréstimos e outras disponibilidades	Créditos de cobrança duvidosa	Títulos	Total	Depósitos e equiparados excepto depósitos de poupança	Depósitos de poupança habitação	Depósitos de poupança reformado	Outros depósitos de poupança	Total	Fluxo mensal de créditos abatidos ao activo
		1	2	3	4=1+2+3	5	6	7	8	9=5+..+8	10
07	Dez	123 276	2 186	0	125 462	76 108	2 093	7 334	7 984	93 519	93
08	Dez	127 689	2 841	0	130 530	90 656	1 476	5 982	9 267	107 381	109
09	Dez	132 241	3 618	0	135 858	94 206	1 153	5 378	8 269	109 007	43
10	Fev	132 709	3 806	0	136 515	95 289	1 114	5 310	7 972	109 685	13
	Mar	133 113	3 846	1	136 960	94 771	1 085	5 232	7 649	108 737	17
	Abr	133 389	3 911	0	137 300	95 360	1 057	5 174	7 381	108 971	21
	Mai	133 776	3 942	0	137 718	96 037	1 035	5 111	7 254	109 438	8
	Jun	134 223	3 947	0	138 169	97 271	1 019	5 040	7 245	110 574	18
	Jul	134 247	4 047	0	138 294	98 280	999	4 981	7 187	111 448	9
	Ago	134 394	4 072	0	138 466	97 680	981	4 911	7 070	110 643	26
	Set	134 699	4 076	0	138 775	96 583	961	4 845	7 007	109 396	12
	Out	134 752	4 173	0	138 925	96 766	943	4 768	6 990	109 467	9
	Nov	134 808	4 255	0	139 063	98 715	924	4 685	6 831	111 154	8
	Dez	135 073	3 948	0	139 021	99 324	894	4 597	6 693	111 508	52
11	Jan	135 663	4 080	0	139 743	100 006	867	4 471	6 610	111 954	17
	Fev	135 512	4 154	0	139 666	100 717	843	4 321	6 483	112 363	7
	Mar	135 431	4 122	0	139 553	101 617	815	4 161	6 261	112 854	29
	Abr	135 570	4 222	0	139 792	102 540	791	4 023	6 098	113 453	6
	Mai	135 307	4 268	0	139 575	104 180	767	3 896	5 956	114 798	6
	Jun	135 074	4 278	0	139 352	106 593	748	3 771	5 913	117 025	37
	Jul	134 681	4 342	0	139 024	109 141	730	3 652	5 813	119 335	22

	1	2	3	4=1+2+3	5	6	7	8	9=5+..+8	10
	Loans and other assets	Non-performing loans	Securities	Total	Deposits and deposit-like instruments except saving deposits	Housing savings deposits	Pensioners' savings deposits	Other savings deposits	Total	Monthly write-off loans
	Assets				Liabilities					Memo items:

B.3.6 ACTIVOS E PASSIVOS DAS OUTRAS INSTITUIÇÕES FINANCEIRAS MONETÁRIAS FACE A EMIGRANTES

Saldos em fim de mês

ASSETS AND LIABILITIES OF OTHER MONETARY FINANCIAL INSTITUTIONS VIS-À-VIS EMIGRANTS

End-of-month figures

Fonte / Source: Banco de Portugal

10^6 euros

		Activos			Passivos			
		Empréstimos e outras disponibilidades	Créditos de cobrança duvidosa	Total	Depósitos e equiparados excepto depósitos de poupança	Conta emigrante	Outros depósitos de poupança[1]	Total
		1	2	3=1+2	4	5	6	7=4+5+6
07	Dez	1 794	21	1 815	5 757	950	533	7 240
08	Dez	2 008	36	2 044	6 397	970	469	7 837
09	Dez	2 065	43	2 108	6 623	604	443	7 670
10	Fev	2 064	43	2 107	6 799	550	438	7 788
	Mar	2 080	44	2 124	6 797	521	430	7 748
	Abr	2 091	43	2 134	6 805	497	421	7 723
	Mai	2 121	43	2 164	6 911	485	414	7 810
	Jun	2 142	43	2 185	6 943	478	407	7 828
	Jul	2 140	44	2 184	6 915	469	401	7 784
	Ago	2 133	43	2 176	6 821	452	393	7 666
	Set	2 138	43	2 181	6 628	448	386	7 463
	Out	2 136	43	2 179	6 607	449	380	7 436
	Nov	2 137	42	2 179	6 635	450	372	7 457
	Dez	2 150	41	2 191	6 674	442	366	7 482
11	Jan	2 164	41	2 205	6 688	431	357	7 477
	Fev	2 162	42	2 204	6 727	425	348	7 501
	Mar	2 156	41	2 197	6 755	412	337	7 505
	Abr	2 161	40	2 201	6 685	396	328	7 410
	Mai	2 180	40	2 220	6 744	387	320	7 451
	Jun	2 184	39	2 223	6 795	382	311	7 489
	Jul	2 187	39	2 225	6 902	375	304	7 581
		1	2	3=1+2	4	5	6	7=4+5+6
		Loans and other assets	Non-performing loans	Total	Deposits and deposit-like instruments except saving deposits	Emigrants' accounts	Other savings deposits[1]	Total
		Assets			Liabilities			

(1) Inclui a conta poupança emigrante. / Includes emigrants' savings deposits.

B.3.7.1 ACTIVOS DAS OUTRAS INSTITUIÇÕES FINANCEIRAS MONETÁRIAS FACE A NÃO RESIDENTES

Saldos em fim de mês

ASSETS OF OTHER MONETARY FINANCIAL INSTITUTIONS VIS-À-VIS NON-RESIDENTS

End-of-month figures

Fonte / Source: Banco de Portugal

10^6 euros

		Instrumento financeiro						Sector institucional							
								Instituições financeiras monetárias							
									Outras IFM						
		Numerário[1]	Depósitos transferíveis	Outros depósitos e equiparados	Créditos de cobrança duvidosa	Títulos excepto acções[2]	Acções e outras participações	Bancos centrais[1]	Sede e sucursais da própria instituição	Outras	Instituições financeiras não monetárias	Administrações Públicas	Sociedades não financeiras	Particulares[3]	Total
		1	2	3	4	5	6	7	8	9	10	11	12	13	14=1+...+6= =7+...+13
07	Dez	74	2 084	66 437	29	18 101	6 813	109	24 237	42 415	13 248	2 480	9 146	1 903	93 539
08	Dez	91	1 621	58 413	127	31 199	8 600	229	19 286	34 698	31 426	1 948	9 882	2 582	100 051
09	Dez	99	1 852	59 480	355	39 951	10 189	184	19 883	36 394	37 248	5 432	9 839	2 947	111 927
10	Fev	64	1 938	62 734	354	45 698	10 436	126	21 888	38 847	38 901	8 462	10 031	2 968	121 223
	Mar	80	2 429	63 027	389	46 069	10 497	133	23 496	38 296	39 161	8 440	9 988	2 976	122 491
	Abr	64	2 365	63 383	484	44 265	10 549	120	24 092	38 615	37 293	8 289	9 720	2 981	121 110
	Mai	67	2 078	61 796	868	43 645	10 345	131	27 136	33 491	37 598	7 755	9 693	2 996	118 800
	Jun	77	2 114	65 169	948	44 039	9 965	84	30 168	33 556	38 859	7 575	9 050	3 020	122 311
	Jul	101	2 156	63 800	919	44 713	10 054	108	28 811	34 078	39 155	7 667	8 863	3 061	121 743
	Ago	78	2 029	63 637	957	44 760	11 031	187	27 904	34 480	40 065	7 732	9 041	3 084	122 493
	Set	81	2 168	63 186	942	41 610	10 742	161	28 310	33 451	39 820	5 077	8 830	3 080	118 728
	Out	89	2 094	62 573	927	41 334	10 771	103	27 198	33 889	39 720	4 995	8 784	3 099	117 788
	Nov	68	2 476	61 446	963	40 181	10 834	100	26 660	32 906	39 671	4 545	8 983	3 104	115 968
	Dez	101	3 192	60 116	239	39 963	10 505	101	27 176	31 837	39 375	4 566	7 948	3 114	114 117
11	Jan	75	2 513	60 977	248	37 178	10 705	75	27 532	31 087	37 725	4 232	7 968	3 079	111 697
	Fev	67	2 734	59 148	300	35 908	10 730	67	27 297	30 344	36 125	4 032	7 922	3 099	108 886
	Mar	71	3 613	56 568	363	34 087	10 575	72	26 106	29 958	34 349	3 804	7 895	3 094	105 276
	Abr	90	2 698	57 661	345	33 721	10 436	90	26 996	28 458	34 864	3 603	7 815	3 126	104 951
	Mai	68	2 529	58 200	357	33 141	10 705	68	27 003	29 351	34 168	3 611	7 664	3 135	105 000
	Jun	67	2 582	56 031	422	33 530	10 550	67	27 493	27 925	32 989	4 077	7 484	3 147	103 182
	Jul	97	2 752	55 927	466	32 053	10 502	101	27 292	28 548	31 278	4 017	7 402	3 160	101 797
		1	2	3	4	5	6	7	8	9	10	11	12	13	14=1+...+6= =7+...+13
		Notes and coins[1]	Transferable deposits	Other deposits and deposit-like instruments	Non-performing loans	Securities other than shares[2]	Shares and other equity	Central banks[1]	Departments abroad	Other	Non-monetary financial institutions	General Government	Non-financial corporations	Private individuals[3]	Total
								Monetary financial institutions							
		Financial instrument						Institutional sector							

(1) Não inclui notas e moedas denominadas em euros na posse das Outras IFM que são consideradas uma disponibilidade face ao Banco de Portugal. / Does not include notes and coins denominated in euros held by Other MFIs, which are viewed as an asset vis-à-vis the Banco de Portugal.
(2) Inclui unidades de participação de fundos do mercado monetário e títulos do mercado monetário. / Includes money market funds shares/units and money market paper.
(3) Não inclui emigrantes. / Excludes emigrants.

B.3.7.2 PASSIVOS DAS OUTRAS INSTITUIÇÕES FINANCEIRAS MONETÁRIAS FACE A NÃO RESIDENTES[1]

Saldos em fim de mês

LIABILITIES OF OTHER MONETARY FINANCIAL INSTITUTIONS VIS-À-VIS NON-RESIDENTS[1]

End-of-month figures

Fonte / Source: Banco de Portugal

10^6 euros

		Instrumento financeiro			Sector institucional							Total
					Instituições financeiras monetárias							
						Outras IFM						
		Depósitos transferíveis	Acordos de recompra	Outros depósitos e equiparados	Bancos centrais	Sede e sucursais da própria instituição	Outras	Instituições financeiras não monetárias	Adminis-trações Públicas	Sociedades não financeiras	Particulares[2]	
		1	2	3	4	5	6	7	8	9	10	11=1+2+3=4+...+10
07	Dez	8 683	3 682	150 225	874	64 108	73 877	9 567	12	9 876	4 277	162 591
08	Dez	8 818	1 936	134 610	1 881	61 459	61 115	9 673	364	6 479	4 395	145 364
09	Dez	6 966	5 159	127 649	2 415	61 681	52 294	13 802	102	5 322	4 160	139 774
10	Fev	8 626	5 524	129 910	3 987	61 619	52 847	15 043	61	6 038	4 466	144 060
	Mar	9 183	5 916	131 023	4 429	62 797	51 939	16 439	102	6 062	4 354	146 122
	Abr	8 199	6 942	128 313	3 957	61 646	50 383	17 171	172	5 756	4 369	143 455
	Mai	8 493	8 667	120 353	3 675	60 419	51 060	12 675	29	5 152	4 504	137 513
	Jun	9 933	9 100	118 990	3 526	60 131	52 617	12 114	23	5 002	4 609	138 023
	Jul	8 677	8 618	113 265	4 264	58 932	46 981	10 862	27	4 787	4 708	130 561
	Ago	9 186	6 654	114 888	4 699	59 827	45 454	10 946	88	5 078	4 635	130 728
	Set	8 412	5 807	115 434	5 324	59 711	44 717	10 481	28	4 906	4 486	129 653
	Out	7 608	6 737	116 630	5 421	60 169	45 920	10 057	101	4 825	4 484	130 976
	Nov	9 394	8 070	115 297	5 500	60 042	47 299	10 072	21	5 231	4 598	132 761
	Dez	9 166	7 696	112 541	5 450	57 586	46 688	9 686	21	5 362	4 611	129 403
11	Jan	11 585	8 103	112 451	5 437	56 485	46 144	11 277	156	8 078	4 563	132 140
	Fev	9 312	8 183	108 042	4 204	56 951	45 335	9 466	31	4 961	4 588	125 537
	Mar	9 466	8 823	107 469	3 810	57 967	46 025	9 252	32	4 046	4 625	125 758
	Abr	6 686	8 709	106 388	3 259	56 616	42 127	11 220	31	3 895	4 636	121 782
	Mai	8 099	7 015	104 549	3 895	56 238	40 833	9 853	33	4 182	4 628	119 662
	Jun	8 191	6 833	103 829	3 890	56 632	40 256	8 813	34	4 367	4 860	118 853
	Jul	9 284	6 341	100 856	3 933	55 355	39 282	8 474	32	4 460	4 945	116 482

	1	2	3	4	5	6	7	8	9	10	11=1+2+3=4+...+10
	Transferable deposits	Repurchase agreements	Deposits and deposit-like instruments	Central banks	Depart-ments abroad	Other	Non--monetary financial institutions	General Government	Non--financial corporations	Private individuals[2]	Total
					Other MFIs						
				Monetary financial institutions							
	Financial instrument			Institutional sector							

(1) Exclui passivos sob a forma de títulos. / Excludes liabilities for securities issued.
(2) Não inclui emigrantes. / Excludes emigrants.

B.3.8 ACTIVOS E PASSIVOS DAS OUTRAS INSTITUIÇÕES FINANCEIRAS MONETÁRIAS - SECTOR NÃO ESPECIFICADO

Saldos em fim de mês

ASSETS AND LIABILITIES OF OTHER MONETARY FINANCIAL INSTITUTIONS - NON-SPECIFIED SECTOR

End-of-month figures

Fonte / Source: Banco de Portugal

10^6 euros

		Activos	Passivos				
		Imóveis, mobiliário e material	Títulos excepto capital	Unidades de participação de fundos do mercado monetário	Capital e reservas[1]	Outros passivos (líquidos)	Total
		1	2	3	4	5	6=2+...+5
07	Dez	3 073	35 726	381	35 361	-5 608	65 860
08	Dez	3 160	54 362	15	36 729	-10 103	81 003
09	Dez	3 081	79 726	12	43 094	-9 903	112 929
10	Fev	3 027	84 572	30	43 154	-9 783	117 973
	Mar	3 021	85 413	30	43 399	-9 740	119 102
	Abr	2 992	87 194	29	42 018	-9 547	119 694
	Mai	2 983	83 556	30	42 249	-10 768	115 068
	Jun	2 974	84 439	35	42 740	-10 165	117 048
	Jul	2 950	85 677	37	43 396	-10 070	119 040
	Ago	2 936	85 308	38	43 210	-10 951	117 605
	Set	2 779	84 792	38	42 826	-11 027	116 629
	Out	2 768	85 863	38	43 184	-10 056	119 029
	Nov	2 755	86 526	38	42 315	-10 638	118 241
	Dez	2 818	83 148	46	43 297	-11 416	115 075
11	Jan	2 792	85 607	42	43 520	-10 669	118 500
	Fev	2 773	85 469	42	43 338	-10 702	118 147
	Mar	2 734	84 171	45	43 325	-10 554	116 987
	Abr	2 713	85 695	46	42 881	-10 646	117 976
	Mai	2 685	86 166	47	44 414	-11 196	119 431
	Jun	2 670	85 556	51	43 228	-11 644	117 191
	Jul	2 647	88 480	50	42 980	-12 844	118 666

	1	2	3	4	5	6=2+...+5
	Fixed assets	Securities other than capital	Money market funds shares / units	Capital and reserves[1]	Other liabilities (net)	Total
	Assets	Liabilities				

(1) A noção de capital e reservas para fins estatísticos inclui provisões para créditos de cobrança duvidosa. A partir de Janeiro de 2003 inclui proveitos por natureza, líquidos de custos por natureza. / The capital and reserves definition for statistical purposes includes provisions for non-performing loans. From January 2003 onwards, includes operating income, net from operating costs.

B.3.9.1 BALANÇO AGREGADO DO SISTEMA BANCÁRIO - ACTIVIDADE CONSOLIDADA NIC/NCA

Saldos em fim de período

AGGREGATED BALANCE SHEET OF THE BANKING SYSTEM - CONSOLIDATED ACTIVITY IAS/AAS

End-of-period figures

Fonte / Source: Banco de Portugal

10^6 euros

		DEZ 07	DEZ 08	DEZ 09	MAR 10	JUN 10	SET 10	DEZ 10	MAR 11		
		1	2	3	4	5	6	7	8		
	ACTIVO									ASSETS	
1	Caixa e disponibilidades em bancos centrais	9 473	9 957	10 912	10 333	9 154	8 268	7 281	8 186	Cash and claims on central banks	1
2	Disponibilidades em outras instituições de crédito	4 489	4 674	4 955	4 387	5 133	5 025	5 770	4 612	Claims and investment in other credit institutions	2
3	Aplicações em instituições de crédito	45 618	33 108	40 929	41 209	34 924	34 637	31 695	29 244	Investment in other credit institutions	3
4	Crédito líquido a clientes	294 354	322 660	321 046	321 645	332 774	329 656	320 044	312 613	Loans and receivables	4
5	Crédito bruto	301 118	332 202	333 068	333 932	345 636	342 803	333 587	325 084	Credit to customers (gross)	5
6	do qual: crédito e juros vencidos	5 035	7 144	10 922	11 829	12 869	13 679	13 545	13 126	of which: credit overdue	6
7	Imparidade e correcções de valor de crédito a clientes	6 764	9 542	12 022	12 287	12 862	13 148	13 543	12 471	Impairment on credit to customers	7
8	Activos financeiros ao justo valor através de resultados	24 020	21 556	21 101	23 570	22 978	21 827	19 940	16 831	Financial assets at fair value through profit or loss	8
9	Títulos de capital	2 576	1 660	2 068	2 388	2 353	2 427	2 096	2 460	Equity	9
10	Instrumentos de dívida	13 529	9 015	10 052	10 709	9 637	8 436	8 768	6 701	Debt instruments	10
11	Outros	7 915	10 881	8 982	10 473	10 988	10 964	9 076	7 670	Other	11
12	Activos financeiros disponíveis para venda	28 004	27 326	43 436	49 623	49 962	50 674	57 577	52 521	Available-for-sale financial assets	12
13	Títulos de capital	8 723	5 961	7 823	8 110	6 714	6 824	6 400	4 972	Equity	13
14	Instrumentos de dívida	18 502	19 534	33 282	39 260	41 555	42 174	49 714	46 192	Debt instruments	14
15	Outros	779	1 831	2 331	2 252	1 694	1 675	1 463	1 357	Other	15
16	Investimentos detidos até à maturidade	1 451	5 009	7 687	8 395	12 983	13 907	14 650	14 805	Investment held to maturity	16
17	Derivados de cobertura	1 390	2 308	1 742	1 892	2 058	2 072	1 452	1 159	Hedging derivatives	17
18	Activos titularizados e não desreconhecidos	19 867	28 260	34 063	35 709	34 444	37 302	47 091	49 761	Securitised non-derecognised assets	18
19	do qual: crédito a clientes	19 935	27 769	33 547	35 053	34 016	36 799	46 380	47 866	of which: credit to customers	19
20	Investimento em filais	3 769	2 766	3 348	3 527	3 231	4 605	4 585	4 263	Investment in subsidiaries	20
21	Activos tangíveis e intangíveis	5 536	5 920	5 937	6 048	6 048	5 891	5 726	5 971	Tangible and intangible assets	21
22	Outros activos	15 496	18 775	20 368	21 770	22 773	22 836	21 469	22 255	Other assets	22
23	Total activo	453 466	482 320	515 523	528 108	536 462	536 699	537 279	522 221	Total assets	23
	PASSIVO E CAPITAL									LIABILITIES AND EQUITY	
24	Recursos de bancos centrais	5 731	14 407	19 419	21 113	45 962	46 647	48 788	45 971	Resources from central banks	24
25	Recursos de outras instituições de crédito	72 492	74 415	74 370	80 517	79 047	78 299	81 040	82 944	Resources from other credit institutions	25
26	Recursos de clientes e outros empréstimos	201 880	219 899	220 504	218 969	220 874	231 080	232 400	229 783	Resources from customers and other loans	26
27	Passivos financeiros de negociação	10 004	17 152	14 867	16 161	14 416	14 560	12 239	10 993	Financial liabilities held for trading	27
28	Responsabilidades representadas por títulos	97 333	94 219	116 843	120 332	106 129	96 878	92 862	82 475	Liabilities represented by securities	28
29	Passivos subordinados	12 329	12 480	12 090	11 707	11 232	11 771	10 697	9 882	Subordinated liabilities	29
30	Derivados de cobertura	2 019	2 502	1 461	1 695	2 054	2 054	1 622	1 435	Hedging derivatives	30
31	Passivos por activos não desreconhecidos	5 163	4 076	6 971	6 703	6 307	3 995	9 309	9 044	Liabilities for non-derecognised assets	31
32	Outros passivos	16 053	14 791	15 603	16 594	16 789	15 414	13 698	15 622	Other liabilities	32
33	Total passivo	423 006	453 942	482 127	493 790	502 810	500 699	502 654	488 149	Total liabilities	33
34	Capital	30 460	28 377	33 396	34 317	33 652	36 000	34 625	34 072	Capital	34
35	do qual: resultado líquido do exercício	3 408	537	1 155	467	867	1 263	1 451	394	of which: net profit and loss	35
36	Total passivo e capital	453 466	482 320	515 523	528 108	536 462	536 699	537 279	522 221	Total liabilities and equity	36

	1	2	3	4	5	6	7	8
	DEC 07	DEC 08	DEC 09	MAR 10	JUN 10	SEP 10	DEC 10	MAR 11

B.3.9.2 DEMONSTRAÇÃO DE RESULTADOS AGREGADA DO SISTEMA BANCÁRIO - ACTIVIDADE CONSOLIDADA NIC/NCA

PROFIT AND LOSS ACCOUNT OF THE BANKING SYSTEM - CONSOLIDATED ACTIVITY IAS/AAS

Saldos em fim de período

Fonte / Source: Banco de Portugal

End-of-period figures

10^6 euros

		DEZ 07 1	DEZ 08 2	DEZ 09 3	MAR 10 4	JUN 10 5	SET 10 6	DEZ 10 7	MAR 11 8		
1	Juros e rendimentos similares	26 332	32 284	23 146	5 391	10 085	15 263	20 526	5 385	Interest income	1
2	Juros e encargos similares	18 123	23 328	15 167	3 289	6 270	9 358	12 624	3 407	Interest expenses	2
3	Margem financeira	8 209	8 956	7 979	2 103	3 816	5 905	7 902	1 978	Financial margin	3
4	Rendimentos de instrumentos de capital	226	296	242	17	215	249	436	23	Income from capital instruments	4
5	Rendimentos de serviços e comissões (líquido)	3 221	3 349	3 429	1 019	1 875	2 834	3 819	941	Income from services and commissions (net)	5
6	Resultados de activos e passivos financeiros avaliados ao justo valor	-25	-286	495	201	149	10	-130	-62	Income financial assets and liabilities measured at fair value	6
7	Resultados de activos financeiros disponíveis para venda	1 055	556	406	106	14	-157	345	55	Income from available-for-sale financial assets	7
8	Resultados de reavaliação cambial	401	171	269	61	132	393	418	182	Income from foreign exchange revaluation	8
9	Resultados de alienação de outros activos financeiros	163	210	506	1	121	187	428	-15	Income from the sale of other financial assets	9
10	Outros resultados líquidos de exploração	709	673	405	108	162	393	550	55	Other operating profit and loss	10
11	Produto bancário	13 959	13 924	13 733	3 617	6 484	9 814	13 767	3 157	Gross income	11
12	Custos com o pessoal	4 057	4 192	4 221	1 115	2 104	3 199	4 329	1 023	Staff costs	12
13	Gastos gerais administrativos	2 873	3 013	2 897	782	1 420	2 161	2 983	668	General administrative costs	13
14	Amortizações do exercício	581	639	658	179	334	505	647	159	Depreciation	14
15	Provisões líquidas de reposições e anulações	324	386	420	54	-241	-476	84	19	Provisions net of restitutions and annulments	15
16	Perdas de imparidade e outras correcções de valor líquidas	1 727	4 063	3 522	742	1 602	2 545	3 465	651	Impairrment losses and other net value adjustments	16
17	Diferenças de consolidação negativas	-14	0	-28	0	0	-7	0	-1	Negative goodwill imediately recognised in profit or loss	17
18	Apropriação de result. de associadas e empreendimentos conjuntos (EP)	467	-1	204	56	129	218	284	44	Appropriation of income from associates and joint ventures (equity method)	18
19	Resultado antes de impostos e de interesses minortitários	4 878	1 630	2 247	801	1 394	2 105	2 543	682	Income before taxes and minority interests	19
20	Impostos sobre lucros do exercício	785	619	446	161	166	268	329	134	Taxes on profit	20
21	Resultados antes de interesses minoritários	4 093	1 011	1 801	640	1 228	1 836	2 214	548	Income before minority interests	21
22	Interesses minoritários (líquidos)	685	474	646	173	361	573	763	154	Minority interests (net)	22
23	Resultado líquido	3 408	537	1 155	467	867	1 263	1 451	394	Net profit and loss	23

	1 DEC 07	2 DEC 08	3 DEC 09	4 MAR 10	5 JUN 10	6 SEP 10	7 DEC 10	8 MAR 11

B.3.9.3 BALANÇO AGREGADO DO SISTEMA BANCÁRIO - ACTIVIDADE CONSOLIDADA NIC/NCA

Excluindo instituições com sede no *off-shore* da Madeira

Saldos em fim de período

Fonte / Source: Banco de Portugal

AGGREGATED BALANCE SHEET OF THE BANKING SYSTEM - CONSOLIDATED ACTIVITY IAS/AAS

Excluding institutions with head office in Madeira off-shore

End-of-period figures

10^6 euros

		DEZ 07 1	DEZ 08 2	DEZ 09 3	MAR 10 4	JUN 10 5	SET 10 6	DEZ 10 7	MAR 11 8		
	ACTIVO									ASSETS	
1	Caixa e disponibilidades em bancos centrais	9 378	9 920	10 890	10 311	9 134	8 248	7 263	8 168	Cash and claims on central banks	1
2	Disponibilidades em outras instituições de crédito	4 480	4 666	4 954	4 384	5 130	5 017	5 764	4 608	Claims and investment in other credit institutions	2
3	Aplicações em instituições de crédito	38 496	29 756	38 358	38 660	32 725	31 410	29 461	28 239	Investment in other credit institutions	3
4	Crédito líquido a clientes	293 255	321 444	319 434	320 037	331 341	326 791	318 528	310 267	Loans and receivables	4
5	Crédito bruto	300 019	330 986	331 455	332 323	344 203	339 938	332 071	322 738	Credit to customers (gross)	5
6	do qual: crédito e juros vencidos	5 035	7 144	10 921	11 829	12 869	13 679	13 545	13 126	of which: credit overdue	6
7	Imparidade e correcções de valor de crédito a clientes	6 764	9 542	12 021	12 287	12 862	13 148	13 543	12 471	Impaiment on credit to customers	7
8	Activos financeiros ao justo valor através de resultados	23 145	21 040	20 808	23 277	22 583	21 392	19 731	16 580	Financial assets at fair value through profit or loss	8
9	Títulos de capital	1 701	1 145	2 052	2 095	1 958	1 993	1 887	2 209	Equity	9
10	Instrumentos de dívida	13 528	9 015	9 775	10 709	9 637	8 436	8 768	6 701	Debt instruments	10
11	Outros	7 915	10 881	8 982	10 473	10 988	10 964	9 076	7 670	Other	11
12	Activos financeiros disponíveis para venda	27 220	27 034	43 131	49 341	49 941	50 627	57 554	52 495	Available-for-sale financial assets	12
13	Títulos de capital	7 939	5 669	7 517	7 829	6 693	6 778	6 377	4 947	Equity	13
14	Instrumentos de dívida	18 502	19 534	33 282	39 260	41 555	42 174	49 714	46 192	Debt instruments	14
15	Outros	779	1 831	2 331	2 252	1 694	1 675	1 463	1 357	Other	15
16	Investimentos detidos até à maturidade	1 451	5 009	7 677	8 384	12 973	13 907	14 650	14 805	Investment held to maturity	16
17	Derivados de cobertura	1 385	2 304	1 742	1 888	2 052	2 068	1 451	1 159	Hedging derivatives	17
18	Activos titularizados e não desreconhecidos	19 867	28 260	34 063	35 709	34 444	37 302	47 091	49 761	Securitised non-derecognised assets	18
19	do qual: crédito a clientes	19 935	27 769	33 547	35 053	34 016	36 799	46 380	47 866	of which: credit to customers	19
20	Investimento em filais	3 769	2 766	3 348	3 527	3 231	4 605	4 585	4 263	Investment in subsidiaries	20
21	Activos tangíveis e intangíveis	5 529	5 914	5 931	6 042	6 041	5 879	5 720	5 965	Tangible and intangible assets	21
22	Outros activos	15 483	18 769	20 365	21 757	22 769	22 765	21 464	22 252	Other assets	22
23	Total activo	443 458	476 883	510 699	523 318	532 365	530 010	533 261	518 563	Total assets	23
	PASSIVO E CAPITAL									LIABILITIES AND EQUITY	
24	Recursos de bancos centrais	5 731	14 407	19 419	21 113	45 962	46 647	48 788	45 971	Resources from central banks	24
25	Recursos de outras instituições de crédito	72 362	74 303	74 346	80 494	79 026	78 279	80 841	82 776	Resources from other credit institutions	25
26	Recursos de clientes e outros empréstimos	195 604	217 870	218 519	216 985	219 351	229 414	230 868	228 584	Resources from customers and other loans	26
27	Passivos financeiros de negociação	10 004	17 152	14 867	16 161	14 416	14 560	12 239	10 993	Financial liabilities held for trading	27
28	Responsabilidades representadas por títulos	97 333	94 219	116 843	120 332	106 129	96 878	92 862	82 475	Liabilities represented by securities	28
29	Passivos subordinados	11 693	11 842	11 463	11 083	10 606	10 521	10 070	9 257	Subordinated liabilities	29
30	Derivados de cobertura	2 015	2 493	1 461	1 688	2 048	2 048	1 621	1 435	Hedging derivatives	30
31	Passivos por activos não desreconhecidos	5 163	4 076	6 971	6 703	6 307	3 995	9 309	9 044	Liabilities for non-derecognised assets	31
32	Outros passivos	15 279	14 199	15 065	16 058	16 447	14 879	13 696	15 621	Other liabilities	32
33	Total passivo	415 184	450 560	478 954	490 617	500 292	497 221	500 295	486 155	Total liabilities	33
34	Capital	28 274	26 322	31 745	32 701	32 073	32 789	32 967	32 407	Capital	34
35	do qual: resultado líquido do exercício	3 331	491	1 093	477	874	1 168	1 617	366	of which: net profit and loss	35
36	Total passivo e capital	443 458	476 883	510 699	523 318	532 365	530 010	533 261	518 563	Total liabilities and equity	36

	1 DEC 07	2 DEC 08	3 DEC 09	4 MAR 10	5 JUN 10	6 SEP 10	7 DEC 10	8 MAR 11

B.3.9.4 DEMONSTRAÇÃO DE RESULTADOS AGREGADA DO SISTEMA BANCÁRIO - ACTIVIDADE CONSOLIDADA NIC/NCA

Excluindo instituições com sede no *off-shore* da Madeira

Saldos em fim de período

Fonte / Source: Banco de Portugal

PROFIT AND LOSS ACCOUNT OF THE BANKING SYSTEM - CONSOLIDATED ACTIVITY IAS/AAS

Excluding institutions with head office in Madeira off-shore

End-of-period figures

10^6euros

		DEZ 07	DEZ 08	DEZ 09	MAR 10	JUN 10	SET 10	DEZ 10	MAR 11		
		1	2	3	4	5	6	7	8		
1	Juros e rendimentos similares	25 996	31 943	23 036	5 374	10 056	15 177	20 461	5 368	Interest income	1
2	Juros e encargos similares	17 832	23 079	15 126	3 282	6 262	9 338	12 606	3 402	Interest expenses	2
3	Margem financeira	8 164	8 863	7 910	2 092	3 794	5 840	7 856	1 966	Financial margin	3
4	Rendimentos de instrumentos de capital	220	283	222	16	214	245	434	22	Income from capital instruments	4
5	Rendimentos de serviços e comissões (líquido)	3 210	3 346	3 432	1 019	1 876	2 835	3 820	941	Income from services and commissions (net)	5
6	Resultados de activos e passivos financeiros avaliados ao justo valor	-171	27	526	221	221	54	-102	-79	Income financial assets and liabilities measured at fair value)	6
7	Resultados de activos financeiros disponíveis para venda	1 080	537	394	106	242	299	525	55	Income from available-for-sale financial assets	7
8	Resultados de reavaliação cambial	401	172	269	61	128	396	420	183	Income from foreign exchange revaluation	8
9	Resultados de alienação de outros activos financeiros	163	210	506	1	121	187	428	-15	Income from the sale of other financial assets	9
10	Outros resultados líquidos de exploração	710	667	406	109	162	393	550	55	Other operating profit and loss	10
11	Produto bancário	13 778	14 105	13 664	3 625	6 758	10 250	13 930	3 128	Gross income	11
12	Custos com o pessoal	4 055	4 190	4 219	1 115	2 103	3 197	4 326	1 023	Staff costs	12
13	Gastos gerais administrativos	2 872	3 011	2 893	781	1 419	2 159	2 981	667	General administrative costs	13
14	Amortizações do exercício	581	638	658	179	334	505	647	159	Depreciation	14
15	Provisões líquidas de reposições e anulações	223	616	420	54	27	60	84	19	Provisions net of restitutions and annulments	15
16	Perdas de imparidade e outras correcções de valor líquidas	1 727	4 063	3 522	742	1 602	2 545	3 465	651	Impairment losses and other net value adjustments	16
17	Diferenças de consolidação negativas	-14	0	-28	0	0	-7	0	-1	Negative goodwill immediately recognised in profit or loss	17
18	Apropriação de result. de associadas e empreendimentos conjuntos (EP)	467	-1	204	56	129	218	284	44	Appropriation of income from associates and joint ventures (equity method)	18
19	Resultado antes de impostos e de interesses minortitários	4 801	1 585	2 184	810	1 401	2 009	2 710	654	Income before taxes and minority interests	19
20	Impostos sobre lucros do exercício	784	619	446	161	166	268	329	134	Taxes on profit	20
21	Resultados antes de interesses minoritários	4 017	966	1 739	650	1 235	1 741	2 381	520	Income before minority interests	21
22	Interesses minoritários (líquidos)	685	474	646	173	361	573	763	154	Minority interests (net)	22
23	Resultado líquido	3 331	491	1 093	477	874	1 168	1 617	366	Net profit and loss	23

	1	2	3	4	5	6	7	8
	DEC 07	DEC 08	DEC 09	MAR 10	JUN 10	SEP 10	DEC 10	MAR 11

B.4.1.1 EMPRÉSTIMOS DE OUTRAS INSTITUIÇÕES FINANCEIRAS MONETÁRIAS ÀS INSTITUIÇÕES FINANCEIRAS NÃO MONETÁRIAS[1]

Por prazo - Saldos em fim de mês

LOANS OF OTHER MONETARY FINANCIAL INSTITUTIONS TO NON-MONETARY FINANCIAL INSTITUTIONS[1]

By maturity - End-of-month figures

Fonte / Source: Banco de Portugal

10^6 euros

	Outros intermediários e auxiliares financeiros				Sociedades de seguros e fundos de pensões				Total			
	Até 1 ano	De 1 a 5 anos	A mais de 5 anos	Total	Até 1 ano	De 1 a 5 anos	A mais de 5 anos	Total	Até 1 ano	De 1 a 5 anos	A mais de 5 anos	Total
	1	2	3	4=1+2+3	5	6	7	8=5+6+7	9=1+5	10=2+6	11=3+7	12=4+8=9+10+11
07 Dez	8 718	3 405	1 448	13 571	36	27	4	68	8 755	3 432	1 452	13 638
08 Dez	7 860	2 530	2 037	12 428	647	3	60	710	8 508	2 534	2 097	13 138
09 Dez	7 748	3 008	2 362	13 118	639	6	27	672	8 387	3 014	2 389	13 790
10 Fev	7 374	3 090	2 385	12 849	604	6	13	623	7 978	3 097	2 398	13 472
Mar	7 501	3 061	2 371	12 933	559	6	11	576	8 060	3 067	2 382	13 510
Abr	7 703	3 551	2 455	13 710	508	6	8	522	8 211	3 558	2 464	14 232
Mai	7 386	3 232	2 494	13 111	508	6	9	523	7 893	3 238	2 503	13 634
Jun	7 914	2 646	3 025	13 586	1 312	7	13	1 332	9 226	2 653	3 038	14 918
Jul	7 730	2 661	3 047	13 437	1 261	7	13	1 280	8 990	2 668	3 059	14 717
Ago	7 682	2 709	3 037	13 428	1 278	7	11	1 296	8 960	2 715	3 048	14 724
Set	7 897	2 627	3 045	13 569	1 210	7	9	1 226	9 108	2 634	3 054	14 795
Out	7 753	2 577	3 046	13 375	1 167	6	8	1 182	8 920	2 583	3 054	14 557
Nov	7 750	2 557	3 009	13 317	260	6	9	275	8 010	2 563	3 018	13 591
Dez	8 271	2 518	3 086	13 876	1 030	6	10	1 046	9 301	2 524	3 097	14 922
11 Jan	7 665	2 372	3 172	13 208	1 013	6	5	1 025	8 678	2 378	3 177	14 232
Fev	7 549	2 262	3 145	12 956	1 141	6	8	1 155	8 690	2 268	3 153	14 111
Mar	7 363	2 328	3 121	12 812	1 304	6	7	1 317	8 667	2 333	3 128	14 129
Abr	4 830	2 102	3 109	10 040	1 516	6	9	1 531	6 346	2 108	3 118	11 571
Mai	4 912	2 005	2 930	9 847	1 486	6	9	1 501	6 398	2 011	2 939	11 348
Jun	4 743	1 992	2 932	9 667	1 844	6	13	1 864	6 587	1 999	2 945	11 530
Jul	4 839	1 984	2 919	9 742	1 598	6	13	1 616	6 436	1 990	2 932	11 359
	1	2	3	4=1+2+3	5	6	7	8=5+6+7	9=1+5	10=2+6	11=3+7	12=4+8=9+10+11
	Up to 1 year	From 1 to 5 years	Over 5 years	Total	Up to 1 year	From 1 to 5 years	Over 5 years	Total	Up to 1 year	From 1 to 5 years	Over 5 years	Total
	Other financial intermediaries and financial auxiliaries				Insurance corporations and pension funds				Total			

(1) Não inclui crédito titulado. / Excludes securities.

B.4.1.2 EMPRÉSTIMOS DE OUTRAS INSTITUIÇÕES FINANCEIRAS MONETÁRIAS ÀS ADMINISTRAÇÕES PÚBLICAS EXCEPTO ADMINISTRAÇÃO CENTRAL[1]

Por prazo - Saldos em fim de mês

LOANS OF OTHER MONETARY FINANCIAL INSTITUTIONS TO GENERAL GOVERNMENT EXCEPT CENTRAL GOVERNMENT[1]

By maturity - End-of-month figures

Fonte / Source: Banco de Portugal

10^6 euros

	Total				do qual:							
					Administração Regional				Administração Local			
	Até 1 ano	De 1 a 5 anos	A mais de 5 anos	Total	Até 1 ano	De 1 a 5 anos	A mais de 5 anos	Total	Até 1 ano	De 1 a 5 anos	A mais de 5 anos	Total
	1	2	3	4=1+2+3	5	6	7	8=5+6+7	9	10	11	12=9+10+11
07 Dez	177	384	4 007	4 568	80	76	76	232	97	308	3 929	4 334
08 Dez	616	376	4 437	5 428	394	122	220	736	222	254	4 214	4 689
09 Dez	667	598	4 646	5 911	476	158	244	878	191	440	4 400	5 031
10 Fev	742	637	4 662	6 041	472	205	260	937	270	432	4 400	5 102
Mar	771	647	4 646	6 065	479	206	260	944	292	442	4 384	5 118
Abr	870	638	4 736	6 243	529	205	300	1 034	341	432	4 434	5 207
Mai	874	637	4 752	6 263	542	205	300	1 047	332	431	4 450	5 214
Jun	939	493	4 856	6 287	572	188	307	1 067	367	304	4 546	5 217
Jul	989	576	4 878	6 443	593	209	325	1 127	396	366	4 551	5 314
Ago	1 017	424	5 038	6 479	593	95	448	1 136	424	329	4 588	5 340
Set	1 059	423	5 039	6 521	630	94	449	1 173	428	329	4 589	5 346
Out	1 024	454	5 031	6 509	610	130	449	1 189	414	323	4 580	5 318
Nov	1 028	463	5 021	6 512	630	130	457	1 218	397	333	4 562	5 292
Dez	999	473	5 010	6 482	632	140	444	1 216	367	333	4 564	5 263
11 Jan	968	477	5 036	6 481	562	144	516	1 222	406	332	4 518	5 256
Fev	1 004	495	5 062	6 560	582	161	543	1 286	422	333	4 516	5 272
Mar	1 049	502	5 061	6 612	603	176	540	1 320	446	326	4 519	5 291
Abr	1 043	607	5 145	6 795	566	204	594	1 364	477	403	4 549	5 429
Mai	1 020	707	5 043	6 770	582	281	534	1 397	436	425	4 507	5 369
Jun	1 048	692	5 042	6 782	614	279	555	1 449	432	412	4 485	5 328
Jul	1 099	660	5 080	6 838	665	244	605	1 515	431	415	4 472	5 318
	1	2	3	4=1+2+3	5	6	7	8=5+6+7	9	10	11	12=9+10+11
	Up to 1 year	From 1 to 5 years	Over 5 years	Total	Up to 1 year	From 1 to 5 years	Over 5 years	Total	Up to 1 year	From 1 to 5 years	Over 5 years	Total
					Regional Government				Local Government			
	Total				of which:							

(1) Não inclui crédito titulado. / Excludes securities.

B.4.1.3 EMPRÉSTIMOS DE OUTRAS INSTITUIÇÕES FINANCEIRAS MONETÁRIAS ÀS SOCIEDADES NÃO FINANCEIRAS[1]

Por prazo - Saldos em fim de mês

LOANS OF OTHER MONETARY FINANCIAL INSTITUTIONS TO NON-FINANCIAL CORPORATIONS[1]

By maturity - End-of-month figures

Fonte / Source: Banco de Portugal

10^6 euros

		Até 1 ano	De 1 a 5 anos	A mais de 5 anos	Total	do qual: Cobrança duvidosa
		1	2	3	4=1+2+3	5
07	Dez	39 157	26 969	35 484	101 610	1 487
08	Dez	41 794	30 065	43 951	115 809	2 514
09	Dez	37 124	32 478	48 204	117 807	4 594
10	Fev	36 098	32 577	49 031	117 706	5 006
	Mar	36 233	31 943	49 324	117 501	4 947
	Abr	35 558	31 603	49 621	116 782	5 104
	Mai	35 776	31 608	49 984	117 368	5 262
	Jun	35 833	29 754	52 743	118 329	5 174
	Jul	35 108	29 474	53 235	117 818	5 494
	Ago	34 291	29 531	53 748	117 570	5 735
	Set	34 785	29 399	53 904	118 088	5 630
	Out	34 617	29 169	54 363	118 149	5 994
	Nov	34 996	29 033	54 833	118 862	6 162
	Dez	32 366	27 955	54 304	114 625	4 706
11	Jan	32 299	27 783	54 404	114 487	4 958
	Fev	32 417	27 667	54 300	114 384	5 312
	Mar	32 978	27 371	54 435	114 784	5 385
	Abr	33 561	27 638	55 861	117 061	5 596
	Mai	33 284	27 608	56 359	117 251	5 908
	Jun	33 494	27 279	56 216	116 989	5 780
	Jul	33 105	26 914	56 500	116 519	6 007
		1 Up to 1 year	2 From 1 to 5 years	3 Over 5 years	4=1+2+3 Total	5 Non-performing loans of which:

(1) Não inclui crédito titulado. / Excludes securities.

B.4.1.4 EMPRÉSTIMOS DE OUTRAS INSTITUIÇÕES FINANCEIRAS MONETÁRIAS A PARTICULARES[1] (continua)

Por finalidade e prazo - Saldos em fim de mês

LOANS OF OTHER MONETARY FINANCIAL INSTITUTIONS TO PRIVATE INDIVIDUALS[1] (to be continued)

By purpose and maturity - End-of-month figures

Fonte / Source: Banco de Portugal

10^6 euros

		Habitação					Consumo				
		Até 1 ano	De 1 a 5 anos	A mais de 5 anos	Total	do qual: Cobrança duvidosa	Até 1 ano	De 1 a 5 anos	A mais de 5 anos	Total	do qual: Cobrança duvidosa
		1	2	3	4=1+2+3	5	6	7	8	9=6+7+8	10
07	Dez	235	1 179	99 171	100 585	1 264	3 251	3 794	6 746	13 790	505
08	Dez	99	540	103 827	104 465	1 570	3 665	4 072	7 715	15 452	759
09	Dez	94	427	109 314	109 835	1 870	3 550	4 053	8 128	15 731	1 032
10	Fev	65	438	110 033	110 536	1 907	3 500	3 858	8 386	15 744	1 087
	Mar	64	432	110 473	110 968	1 913	3 450	3 853	8 463	15 766	1 098
	Abr	63	429	110 894	111 386	1 930	3 457	3 849	8 494	15 800	1 129
	Mai	64	420	111 281	111 766	1 926	3 458	3 543	8 590	15 591	1 150
	Jun	64	380	111 868	112 313	1 937	3 492	3 139	8 941	15 572	1 149
	Jul	64	361	112 211	112 635	1 958	3 471	3 124	8 945	15 540	1 222
	Ago	49	298	112 492	112 839	1 957	3 473	3 106	8 939	15 518	1 232
	Set	49	291	112 785	113 125	1 943	3 519	3 092	8 934	15 545	1 258
	Out	49	293	112 972	113 314	1 964	3 493	3 095	8 902	15 489	1 294
	Nov	32	298	113 152	113 482	1 982	3 464	3 072	8 908	15 444	1 316
	Dez	28	263	113 312	113 604	1 932	3 496	3 025	8 963	15 484	1 237
11	Jan	27	253	114 212	114 492	1 989	3 475	3 008	8 933	15 416	1 262
	Fev	26	250	114 192	114 468	2 000	3 476	2 989	8 916	15 381	1 309
	Mar	25	247	114 239	114 511	1 963	3 377	2 951	8 900	15 228	1 302
	Abr	23	237	114 215	114 475	1 974	3 442	2 951	9 056	15 450	1 331
	Mai	22	235	114 159	114 416	1 994	3 379	2 933	9 012	15 324	1 343
	Jun	20	226	114 040	114 285	1 992	3 401	2 901	8 967	15 270	1 356
	Jul	19	219	113 904	114 141	2 023	3 350	2 873	8 915	15 139	1 348
		1 Up to 1 year	2 From 1 to 5 years	3 Over 5 years	4=1+2+3 Total	5 Non-performing loans of which:	6 Up to 1 year	7 From 1 to 5 years	8 Over 5 years	9=6+7+8 Total	10 Non-performing loans of which:
		Housing					Consumption				

B.4.1.4 EMPRÉSTIMOS DE OUTRAS INSTITUIÇÕES FINANCEIRAS MONETÁRIAS A PARTICULARES[1] (continuação)

Por finalidade e prazo - Saldos em fim de mês

LOANS OF OTHER MONETARY FINANCIAL INSTITUTIONS TO PRIVATE INDIVIDUALS[1] (continued)

By purpose and maturity - End-of-month figures

Fonte / Source: Banco de Portugal

10^6 euros

		Outros fins					Total				
		Até 1 ano	De 1 a 5 anos	A mais de 5 anos	Total	do qual: Cobrança duvidosa	Até 1 ano	De 1 a 5 anos	A mais de 5 anos	Total	do qual: Cobrança duvidosa
		11	12	13	14=11+12+13	15	16	17	18	19=16+17+18=4+9+14	20=5+10+15
07	Dez	4 650	2 784	5 469	12 902	438	8 136	7 756	111 386	127 278	2 207
08	Dez	4 759	2 666	5 232	12 656	548	8 523	7 277	116 774	132 574	2 877
09	Dez	4 278	2 604	5 518	12 401	758	7 922	7 084	122 960	137 967	3 661
10	Fev	4 154	2 643	5 546	12 342	856	7 719	6 938	123 965	138 622	3 849
	Mar	4 129	2 630	5 590	12 349	878	7 643	6 915	124 526	139 083	3 890
	Abr	4 036	2 604	5 608	12 248	896	7 555	6 883	124 996	139 434	3 955
	Mai	3 987	2 706	5 832	12 525	909	7 510	6 669	125 703	139 882	3 985
	Jun	3 882	2 624	5 963	12 469	903	7 438	6 144	126 772	140 354	3 989
	Jul	3 816	2 613	5 874	12 303	912	7 350	6 097	127 030	140 478	4 091
	Ago	3 801	2 602	5 883	12 286	926	7 322	6 006	127 314	140 642	4 115
	Set	3 804	2 585	5 898	12 286	918	7 373	5 967	127 616	140 955	4 119
	Out	3 788	2 398	6 114	12 301	958	7 330	5 786	127 988	141 104	4 216
	Nov	3 816	2 364	6 135	12 315	998	7 312	5 734	128 196	141 241	4 297
	Dez	3 738	2 261	6 124	12 123	819	7 263	5 549	128 399	141 211	3 989
11	Jan	3 678	2 227	6 135	12 041	870	7 180	5 488	129 281	141 948	4 121
	Fev	3 703	2 214	6 104	12 020	887	7 204	5 454	129 212	141 870	4 196
	Mar	3 651	2 240	6 120	12 010	899	7 053	5 438	129 259	141 750	4 163
	Abr	3 672	2 240	6 156	12 068	958	7 138	5 428	129 427	141 993	4 262
	Mai	3 690	2 189	6 176	12 055	972	7 091	5 357	129 347	141 795	4 308
	Jun	3 621	2 197	6 202	12 020	969	7 042	5 324	129 209	141 575	4 317
	Jul	3 564	2 194	6 211	11 969	1 010	6 933	5 286	129 030	141 249	4 381
		11	12	13	14=11+12+13	15	16	17	18	19=16+17+18=4+9+14	20=5+10+15
		Up to 1 year	From 1 to 5 years	Over 5 years	Total	Non-performing loans of which:	Up to 1 year	From 1 to 5 years	Over 5 years	Total	Non-performing loans of which:
		Other purposes					Total				

(1) Não inclui crédito titulado e inclui crédito a emigrantes. / Excludes securities and includes credit to emigrants.

B.4.1.5 EMPRÉSTIMOS DE OUTRAS INSTITUIÇÕES FINANCEIRAS MONETÁRIAS A PARTICULARES POR FINALIDADE[1]

Estrutura e taxas de variação anual[a]

LOANS OF OTHER MONETARY FINANCIAL INSTITUTIONS TO PRIVATE INDIVIDUALS BY PURPOSE[1]

Relative weight and annual growth rates[a]

Fonte / Source: Banco de Portugal

Em percentagem / In percentages

		Taxas de variação anual [a]				Taxas de variação anual[a] ajustadas de operações de titularização				Peso no total		
		Habitação	Consumo	Outros fins	Total	Habitação	Consumo	Outros fins	Total	Habitação	Consumo	Outros fins
		1	2	3	4	5	6	7	8	9	10	11
07	Dez	9.9	14.3	9.1	10.2	8.5	13.7	9.1	9.0	79.0	10.8	10.1
08	Dez	4.1	9.1	3.1	4.5	4.3	8.9	3.0	4.6	78.8	11.7	9.5
09	Dez	4.1	1.8	-0.1	3.5	2.6	1.7	-0.1	2.3	79.6	11.4	9.0
10	Fev	4.4	1.9	3.0	4.0	2.9	1.8	3.0	2.8	79.7	11.4	8.9
	Mar	4.5	1.9	2.9	4.0	3.0	1.9	2.9	2.9	79.8	11.3	8.9
	Abr	4.5	2.5	2.1	4.1	3.1	2.4	2.1	2.9	79.9	11.3	8.8
	Mai	4.5	2.8	2.1	4.1	3.1	2.7	2.1	3.0	79.9	11.1	9.0
	Jun	4.6	2.1	1.7	4.0	3.3	2.0	1.7	3.0	80.0	11.1	8.9
	Jul	4.5	2.4	1.1	3.9	3.2	2.4	1.0	2.9	80.2	11.1	8.8
	Ago	4.3	2.1	0.8	3.8	3.1	2.0	0.7	2.8	80.2	11.0	8.7
	Set	4.2	1.7	0.3	3.6	3.0	1.7	0.3	2.7	80.3	11.0	8.7
	Out	4.0	1.2	0.0	3.3	2.8	1.1	0.0	2.4	80.3	11.0	8.7
	Nov	3.7	0.7	-0.4	3.0	2.7	0.6	-0.4	2.2	80.3	10.9	8.7
	Dez	3.5	0.7	-1.1	2.7	2.4	0.6	-1.1	2.0	80.4	11.0	8.6
11	Jan	3.9	0.5	-1.7	3.0	2.2	0.4	-1.7	1.7	80.7	10.9	8.5
	Fev	3.6	0.0	-1.9	2.7	1.9	-0.1	-1.9	1.4	80.7	10.8	8.5
	Mar	3.2	-0.9	-2.2	2.3	1.6	-1.0	-2.3	1.0	80.8	10.7	8.5
	Abr	2.8	-1.4	-1.3	2.0	1.3	-1.5	-1.4	0.8	80.6	10.9	8.5
	Mai	2.4	-2.4	-1.3	1.5	0.9	-2.4	-1.4	0.4	80.7	10.8	8.5
	Jun	1.8	-2.4	-1.7	1.0	0.4	-2.5	-1.7	-0.1	80.7	10.8	8.5
	Jul	1.4	-3.0	-1.4	0.7	0.0	-3.1	-1.4	-0.4	80.8	10.7	8.5
		1	2	3	4	5	6	7	8	9	10	11
		Housing	Consumption	Other purposes	Total	Housing	Consumption	Other purposes	Total	Housing	Consumption	Other purposes
		Annual growth rates [a]				Annual growth rates[a] adjusted for securitisation operations				Relative weight		

(1) Não inclui crédito titulado e inclui crédito a emigrantes. / Excludes securities and includes credit to emigrants.

B.4.2.1 EMPRÉSTIMOS DE OUTRAS INSTITUIÇÕES FINANCEIRAS MONETÁRIAS A SOCIEDADES NÃO FINANCEIRAS[1] (continua)

LOANS OF OTHER MONETARY FINANCIAL INSTITUTIONS TO NON-FINANCIAL CORPORATIONS[1] (to be continued)

Por ramo de actividade - Saldos em fim de mês

By branch of activity - End-of-month figures

Fonte / Source: Banco de Portugal

10^6 euros

		Agricultura, produção animal, caça, floresta e pesca		Indústrias extractivas		Indústrias transformadoras		Elect., gás, vapor e água; captação, tratam. e distribuição de água; saneamento, gestão de resíduos e despoluição		Construção		Comércio por grosso e a retalho, reparação de veículos automóveis e motociclos		Transportes e armazenagem		Alojamento, restauração e similares	
CAE - Rev.3		A		B		C		D+E		F		G		H		I	
		Total	do qual: Cobrança duvidosa	Total	do qual: Cobrança duvidosa	Total	do qual: Cobrança duvidosa	Total	do qual: Cobrança duvidosa	Total	do qual: Cobrança duvidosa	Total	do qual: Cobrança duvidosa	Total	do qual: Cobrança duvidosa	Total	do qual: Cobrança duvidosa
		1	2	3	4	5	6	7	8	9	10	11	12	13	14	15	16
07	Dez	1 447	18	393	5	12 806	322	2 637	4	24 140	439	14 684	323	6 395	40	3 711	44
08	Dez	1 820	24	454	9	14 666	425	4 034	4	26 152	864	15 682	482	8 060	59	4 484	80
09	Dez	1 922	46	457	19	15 129	806	4 421	13	26 223	1 432	15 246	878	8 475	72	4 991	192
10	Fev	1 925	51	441	18	14 954	832	4 533	14	25 898	1 622	15 351	949	8 613	81	5 113	222
	Mar	1 971	55	439	18	14 961	808	4 550	15	25 227	1 646	15 293	947	8 874	84	5 172	211
	Abr	1 978	54	430	22	14 881	805	4 561	15	25 128	1 784	15 239	915	8 863	107	5 197	212
	Mai	1 998	56	427	24	15 041	867	4 550	12	25 091	1 731	15 205	942	8 953	87	5 243	236
	Jun	2 022	57	429	24	15 050	843	4 608	11	25 052	1 672	15 621	936	9 045	100	5 277	208
	Jul	2 026	56	430	24	15 071	893	4 619	11	24 826	1 803	15 434	947	9 165	100	5 272	193
	Ago	2 028	62	434	24	15 110	933	4 634	11	24 829	1 829	15 327	984	9 135	92	5 245	202
	Set	2 030	61	451	26	15 140	927	4 796	10	24 824	1 930	15 429	974	9 354	92	5 325	200
	Out	2 037	67	447	32	15 067	973	4 859	14	24 782	2 056	15 377	1 009	9 365	98	5 297	240
	Nov	2 049	67	450	31	15 109	991	4 839	12	24 872	2 086	15 534	1 034	9 623	100	5 388	260
	Dez	2 036	47	440	19	14 847	712	4 823	11	24 032	1 695	15 239	877	7 321	96	5 706	218
11	Jan	2 030	50	464	19	14 679	751	4 815	14	24 160	1 813	15 086	924	7 499	101	5 797	245
	Fev	2 037	51	445	19	14 953	802	4 775	14	23 986	1 934	15 344	933	7 274	101	5 833	286
	Mar	2 050	56	440	20	15 133	775	4 777	14	23 870	1 977	15 473	978	7 296	104	5 838	218
	Abr	2 089	56	447	21	15 317	794	4 850	13	24 196	2 070	15 809	997	7 636	100	5 934	251
	Mai	2 110	57	447	21	15 129	826	4 809	15	24 236	2 153	15 685	1 035	7 614	109	6 038	262
	Jun	2 114	60	448	21	15 234	799	4 829	15	24 169	2 062	15 646	1 016	7 441	110	6 052	298
	Jul	2 111	68	446	23	15 221	819	4 815	15	23 987	2 173	15 503	1 041	7 396	114	6 025	308
		1 Total	2 Non-performing loans of which:	3 Total	4 Non-performing loans of which:	5 Total	6 Non-performing loans of which:	7 Total	8 Non-performing loans of which:	9 Total	10 Non-performing loans of which:	11 Total	12 Non-performing loans of which:	13 Total	14 Non-performing loans of which:	15 Total	16 Non-performing loans of which:
		Agriculture, forestry and fishing		Mining and quarrying		Manufacturing		Electricity, gas steam and air conditioning supply; water supply; sewerage, waste management and remediation activities		Construtcion		Wholesale and retail trade; repair of motor vehicles and motorcycles		Transportation and storage		Accommodation and food service activities	

B.4.2.1 EMPRÉSTIMOS DE OUTRAS INSTITUIÇÕES FINANCEIRAS MONETÁRIAS A SOCIEDADES NÃO FINANCEIRAS[1] (continuação)

LOANS OF OTHER MONETARY FINANCIAL INSTITUTIONS TO NON-FINANCIAL CORPORATIONS[1] (continued)

Por ramo de actividade - Saldos em fim de mês

By branch of activity - End-of-month figures

Fonte / Source: Banco de Portugal

10^6 euros

		Actividades de informação e de comunicação		Actividades das sociedades gestoras de participações sociais não financeiras		Actividades imobiliárias		Actividades de consultoria, técnicas e administrativas		Educação, saúde e outras actividades de serviços sociais e pessoais		Outras actividades		Total	
CAE - Rev.3		J		K(64202)		L		M+N		P+Q+R+S					
		Total	do qual: Cobrança duvidosa	Total	do qual: Cobrança duvidosa	Total	do qual: Cobrança duvidosa	Total	do qual: Cobrança duvidosa	Total	do qual: Cobrança duvidosa	Total	do qual: Cobrança duvidosa	Total	do qual: Cobrança duvidosa
		17	18	19	20	21	22	23	24	25	26	27	28	29	30
07	Dez	950	23	9 114	31	14 922	151	7 249	54	3 159	32	3	0	101 610	1 487
08	Dez	1 086	15	10 701	70	16 995	353	7 939	81	3 730	49	6	0	115 809	2 514
09	Dez	1 161	29	10 937	279	17 187	566	7 335	188	4 310	74	13	0	117 807	4 594
10	Fev	1 277	30	10 979	195	17 220	711	7 014	200	4 368	82	21	0	117 706	5 006
	Mar	1 309	31	11 257	186	17 142	657	7 026	210	4 264	79	17	0	117 501	4 947
	Abr	1 301	30	11 196	150	16 897	702	6 777	211	4 315	96	20	0	116 782	5 104
	Mai	1 326	32	11 388	230	16 892	736	6 924	220	4 311	89	20	0	117 368	5 262
	Jun	1 330	32	11 641	251	16 876	735	6 942	214	4 351	91	86	0	118 329	5 174
	Jul	1 337	32	11 424	367	16 837	746	6 954	222	4 337	100	85	0	117 818	5 494
	Ago	1 321	33	11 269	388	16 822	840	6 973	233	4 348	104	93	0	117 570	5 735
	Set	1 336	36	11 750	271	16 588	785	6 568	231	4 393	85	103	0	118 088	5 630
	Out	1 328	40	11 977	298	16 519	836	6 527	238	4 389	91	180	0	118 149	5 994
	Nov	1 381	40	11 723	293	16 583	902	6 690	253	4 431	93	190	0	118 862	6 162
	Dez	1 331	27	11 088	125	15 978	638	7 203	166	4 470	75	113	0	114 625	4 706
11	Jan	1 303	29	11 357	127	15 923	644	6 755	159	4 507	79	114	0	114 487	4 958
	Fev	1 322	30	10 686	134	15 789	745	7 351	173	4 477	88	112	0	114 384	5 312
	Mar	1 327	35	10 969	142	15 778	806	7 272	180	4 448	81	114	0	114 784	5 385
	Abr	1 358	35	11 167	171	15 931	813	7 548	182	4 669	92	112	1	117 061	5 596
	Mai	1 333	35	11 390	172	15 939	921	7 746	212	4 662	89	114	1	117 251	5 908
	Jun	1 369	35	11 259	192	15 880	855	7 740	221	4 700	93	108	1	116 989	5 780
	Jul	1 382	34	11 400	209	15 829	869	7 564	231	4 731	102	108	1	116 519	6 007
		17 Total	18 Non-performing loans of which:	19 Total	20 Non-performing loans of which:	21 Total	22 Non-performing loans of which:	23 Total	24 Non-performing loans of which:	25 Total	26 Non-performing loans of which:	27 Total	28 Non-performing loans of which:	29 Total	30 Non-performing loans of which:
		Information and communication		Non-financial holdings		Real estate activities		Professional, scientific and technical services; administrative and support service activities		Education, human health and social work activities; arts, entertainment and recreation		Other activities		Total	

(1) Não inclui crédito titulado. / Excludes securities.

B.4.2.2 EMPRÉSTIMOS DE OUTRAS INSTITUIÇÕES FINANCEIRAS MONETÁRIAS A SOCIEDADES NÃO FINANCEIRAS DA INDÚSTRIA TRANSFORMADORA[1] (continua)

LOANS OF OTHER MONETARY FINANCIAL INSTITUTIONS TO NON-FINANCIAL CORPORATIONS OF THE MANUFACTURING INDUSTRY[1](to be continued)

Por ramo de actividade - Saldos em fim de mês

By branch of activity - End-of-month figures

Fonte / Source: Banco de Portugal

10^6 euros

		Indústrias alimentares, bebidas e tabaco	Fabricação de têxteis e vestuário	Indústria do couro e dos produtos do couro	Indústrias da madeira, cortiça e suas obras, excepto mobiliário; fabricação de obras de cestaria e de espartaria	Fabricação de pasta, de papel, cartão e Impressão e reprodução de suportes gravados	Fabricação de coque, produtos petrolíferos refinados, produtos químicos, fibras sintéticas e produtos farmacêuticos	Fabricação de artigos de borracha e de matérias plásticas	Fabricação de outros produtos minerais não metálicos
CAE - Rev.3		10+11+12	13+14	15	16	17+18	19+20+21	22	23
		1	2	3	4	5	6	7	8
07	Dez	3 007	1 728	361	1 101	693	648	450	1 398
08	Dez	3 259	1 734	368	1 195	839	870	568	1 615
09	Dez	3 220	1 786	400	1 150	937	947	589	1 641
10	Fev	3 229	1 761	401	1 143	883	974	605	1 572
	Mar	3 233	1 792	401	1 145	857	996	611	1 546
	Abr	3 242	1 774	404	1 128	872	1 005	614	1 544
	Mai	3 262	1 784	415	1 142	866	1 075	612	1 557
	Jun	3 272	1 801	414	1 119	858	1 065	623	1 552
	Jul	3 279	1 799	417	1 112	853	1 061	620	1 573
	Ago	3 261	1 825	415	1 116	850	1 077	616	1 616
	Set	3 291	1 801	415	1 099	859	1 113	623	1 584
	Out	3 319	1 794	405	1 093	845	1 084	610	1 571
	Nov	3 355	1 798	413	1 095	855	1 088	627	1 544
	Dez	3 238	1 767	401	1 074	894	1 149	636	1 399
11	Jan	3 236	1 749	390	1 064	851	1 132	639	1 369
	Fev	3 278	1 780	409	1 062	844	1 183	658	1 390
	Mar	3 305	1 771	401	1 047	839	1 395	649	1 373
	Abr	3 375	1 784	411	1 060	865	1 272	676	1 402
	Mai	3 401	1 602	413	1 066	868	1 279	672	1 390
	Jun	3 460	1 605	419	1 045	873	1 277	668	1 406
	Jul	3 444	1 596	421	1 042	897	1 253	671	1 467
		1	2	3	4	5	6	7	8
		Manufacture of food products, beverages and tobacco	Manufacture of textiles	Manufacture of leather and related products	Wood and cork industries, except furniture; manufacture of articles of straw and plaiting materials	Manufacture of paper and paper products; printing and reproduction of recorded media	Manufacture of coke, refined petroleum products, chemical products, man-made fibres and pharmaceutical products	Manufacture of rubber and plastic products	Manufacture of other non-metallic mineral products

B.4.2.2 EMPRÉSTIMOS DE OUTRAS INSTITUIÇÕES FINANCEIRAS MONETÁRIAS A SOCIEDADES NÃO FINANCEIRAS DA INDÚSTRIA TRANSFORMADORA[1] (continuação)

LOANS OF OTHER MONETARY FINANCIAL INSTITUTIONS TO NON-FINANCIAL CORPORATIONS OF THE MANUFACTURING INDUSTRY[1](continued)

Por ramo de actividade - Saldos em fim de mês

By branch of activity - End-of-month figures

Fonte / Source: Banco de Portugal

10^6 euros

		Indústrias metalúrgicas de base e fabricação de produtos metálicos, excepto máquinas e equipamentos	Fabricação de equipamentos informáticos, para comunicações, produtos electrónicos, ópticos e equipamento eléctrico	Fabricação de máquinas e equipamentos, n.e.; reparação, manutenção e instalação de máquinas e equipamentos	Fabricação de veículos automóveis, reboques, componentes para automóveis e outro equipamento de transporte	Fabricação de mobiliário	Outras indústrias transformadoras	Total
CAE - Rev.3		24+25	26+27	28+33	29+30	31	32	
		9	10	11	12	13	14	15=1+...+14
07	Dez	1 610	308	480	403	463	157	12 806
08	Dez	1 977	440	568	564	495	176	14 666
09	Dez	1 982	521	586	652	538	178	15 129
10	Fev	1 994	504	637	535	539	177	14 954
	Mar	2 004	485	646	523	541	181	14 961
	Abr	1 965	463	646	509	535	181	14 881
	Mai	1 973	481	652	498	539	185	15 041
	Jun	2 005	476	650	495	535	184	15 050
	Jul	2 001	488	655	493	534	186	15 071
	Ago	1 994	508	633	485	530	184	15 110
	Set	2 003	528	611	493	534	185	15 140
	Out	2 004	538	611	481	527	183	15 067
	Nov	2 009	528	609	476	529	184	15 109
	Dez	1 990	511	611	479	518	179	14 847
11	Jan	1 964	533	605	477	492	178	14 679
	Fev	2 034	529	624	471	513	179	14 953
	Mar	1 995	541	619	510	511	175	15 133
	Abr	2 045	582	634	502	523	184	15 317
	Mai	2 035	595	629	473	524	179	15 129
	Jun	2 027	594	630	527	522	179	15 234
	Jul	2 014	592	633	499	515	177	15 221
		9	10	11	12	13	14	15=1+...+14
		Manufacture of basic metals and metal products, except machinery and equipment	Manufacture of computers, communication equipment, electronic and optical products and electrical equipment	Manufacture of machinery and equipment n.e.c. ; repair, maintenance and installation of machinery and equipment	Manufacture of motor vehicles, trailers, parts and accessories for motor vehicles and other transport equipment	Manufacture of furniture	Other manufacturing activities	Total

(1) Não inclui crédito titulado. / Excludes securities.

B.4.2.3 EMPRÉSTIMOS DE OUTRAS INSTITUIÇÕES FINANCEIRAS MONETÁRIAS A SOCIEDADES NÃO FINANCEIRAS POR RAMO DE ACTIVIDADE [1]*(continua)

LOANS OF OTHER MONETARY FINANCIAL INSTITUTIONS TO NON-FINANCIAL CORPORATIONS BY BRANCH OF ACTIVITY[1] *(to be continued)

Estrutura e taxas de variação anual[a]

Relative weight and annual growth rates[a]

Fonte / Source: Banco de Portugal

Em percentagem / In percentages

		Taxas de variação anual [a]							
		Agricultura, produção animal, caça, floresta e pesca	Indústrias extractivas	Indústrias transformadoras	Electricidade, gás, vapor e água; Captação, tratamento e distribuição de água; saneamento, gestão de resíduos e despoluição	Construção	Comércio por grosso e a retalho, reparação de veículos automóveis e motociclos	Transportes e armazenagem	Alojamento, restauração e similares
CAE - Rev.3		A (1.6%)	B (0.4%)	C (12.7%)	D+E (3.7%)	F (22.6%)	G (13.1%)	H (7.2%)	I (4.0%)
		1	2	3	4	5	6	7	8
07	Dez	17.6	4.5	10.4	11.3	10.7	4.4	9.6	21.8
08	Dez	23.5	9.0	9.6	50.0	3.2	4.1	21.1	13.0
09	Dez	5.8	0.8	3.4	9.6	0.7	-2.6	5.0	11.2
10	Fev	5.4	0.0	1.9	12.7	-1.2	-1.1	6.8	12.4
	Mar	6.6	-1.4	2.4	11.8	-4.5	1.0	10.2	11.9
	Abr	6.7	-5.3	0.6	10.4	-4.6	-1.2	9.2	12.6
	Mai	5.2	-7.4	1.8	9.3	-5.5	-1.4	7.2	12.8
	Jun	7.4	-5.7	0.7	6.4	-5.5	0.9	5.2	12.1
	Jul	8.2	-3.9	1.8	5.9	-5.9	0.7	7.0	11.8
	Ago	8.0	-5.0	1.8	6.4	-4.9	0.3	5.5	11.0
	Set	7.5	-0.7	2.2	7.9	-5.4	1.8	6.0	11.5
	Out	7.9	-1.5	2.0	7.8	-4.9	1.5	10.3	10.9
	Nov	7.9	-2.0	1.8	6.8	-4.5	1.9	10.1	11.6
	Dez	7.1	-2.3	0.0	9.4	-6.2	1.7	12.0	16.3
11	Jan	6.2	6.0	-0.6	7.3	-5.1	0.5	13.7	8.8
	Fev	7.0	2.2	1.8	5.6	-5.4	1.5	9.4	9.3
	Mar	5.1	1.6	3.0	5.3	-3.3	2.8	6.6	8.1
	Abr	5.7	3.2	2.5	4.8	-4.0	2.7	9.2	6.8
	Mai	5.7	4.0	0.2	4.2	-3.7	2.1	7.8	7.7
	Jun	4.6	3.7	0.8	3.3	-3.8	-0.8	4.3	7.3
	Jul	4.2	2.9	0.5	2.6	-3.8	-0.6	2.2	6.8
		1 Agriculture, forestry and fishing	2 Mining and quarrying	3 Manufacturing	4 Electricity, gas steam and air conditioning supply; water supply; sewerage, waste management and remediation activities	5 Construction	6 Wholesale and retail trade; repair of motor vehicles and motorcycles	7 Transportation and storage	8 Accommodation and food service activities
		Annual growth rates [a]							

B.4.2.3 EMPRÉSTIMOS DE OUTRAS INSTITUIÇÕES FINANCEIRAS MONETÁRIAS A SOCIEDADES NÃO FINANCEIRAS POR RAMO DE ACTIVIDADE [1]*(continuação)

LOANS OF OTHER MONETARY FINANCIAL INSTITUTIONS TO NON-FINANCIAL CORPORATIONS BY BRANCH OF ACTIVITY[1] *(continued)

Estrutura e taxas de variação anual[a]

Relative weight and annual growth rates[a]

Fonte / Source: Banco de Portugal

Em percentagem / In percentages

		Taxas de variação anual [a]					
		Actividades de informação e de comunicação	Actividades das sociedades gestoras de participações sociais não financeiras	Actividades imobiliárias	Actividades de consultoria, técnicas e administrativa	Educação, saúde e outras actividades	Total
CAE - Rev.3		J (1.0%)	K(64202) (9.2%)	L (14.6%)	M+N (6.5%)	(3.4%)	(100.0%)
		9	10	11	12	13	14
07	Dez	10.7	21.3	15.2	3.4	10.9	11.0
08	Dez	10.4	15.5	14.0	8.7	13.9	10.7
09	Dez	6.8	2.3	1.4	-7.6	15.7	1.9
10	Fev	14.6	1.6	2.5	-10.3	11.9	1.7
	Mar	17.5	5.8	1.6	-14.3	8.7	1.3
	Abr	17.2	6.8	-0.2	-16.1	10.4	0.5
	Mai	17.7	8.8	-1.1	-14.1	9.4	0.4
	Jun	18.4	12.4	-1.1	-4.2	8.5	1.4
	Jul	17.0	9.3	-1.0	-3.7	7.8	1.3
	Ago	17.0	8.8	-1.5	-3.6	6.5	1.2
	Set	19.6	13.6	-3.4	-8.6	7.1	1.4
	Out	18.1	14.4	-3.8	-11.1	7.4	1.6
	Nov	22.3	11.6	-3.7	-8.8	6.6	1.7
	Dez	19.2	5.6	-5.7	-2.2	5.0	0.9
11	Jan	10.2	7.3	-4.7	-4.4	4.8	0.7
	Fev	7.5	5.5	-5.2	-2.0	3.5	0.6
	Mar	5.2	5.6	-4.8	-3.2	5.4	1.2
	Abr	3.6	5.6	-4.0	1.4	7.4	1.5
	Mai	-0.2	4.5	-3.9	1.8	7.3	1.0
	Jun	2.2	1.0	-4.2	1.4	7.2	0.0
	Jul	2.5	4.1	-4.4	-1.2	8.1	-0.1
		9 Information and communication	10 Non-financial holdings	11 Real estate activities	12 Professional, scientific and technical services; administrative and support service activities	13 Education, human health and other activities	14 Total
		Annual growth rates [a]					

(1) Não inclui crédito titulado./ Excludes securities.
* Entre parêntesis é indicado o peso de cada ramo de actividade no total em termos de saldos em fim de mês (média do último ano). / The value between brackets refers to the relative weight of each branch of activity in terms of end-of-month stocks (previous year average).

B.4.3 ACTIVOS EM MOEDA ESTRANGEIRA[1] DE OUTRAS INSTITUIÇÕES FINANCEIRAS MONETÁRIAS FACE AO SECTOR NÃO MONETÁRIO

ASSETS DENOMINATED IN FOREIGN CURRENCY[1] OF OTHER MONETARY FINANCIAL INSTITUTIONS VIS-À-VIS NON-MONETARY SECTOR

Por sector institucional - Saldos em fim de mês

By institutional sector - End-of-month figures

Fonte / Source: Banco de Portugal

10^6 euros

		Sector institucional							Total
		Instituições financeiras não monetárias	Administrações Públicas	Sociedades não financeiras				Particulares[2]	
				Empréstimos	Títulos excepto acções	Acções e outras participações	Total		
		1	2	3	4	5	6=3+4+5	7	8=1+2+6+7
07	Dez	137	0	416	244	849	1 509	82	1 727
08	Dez	55	0	470	354	950	1 774	81	1 910
09	Dez	237	3	367	237	1 016	1 620	89	1 950
10	Fev	241	4	374	267	1 105	1 746	94	2 085
	Mar	254	85	360	289	1 103	1 751	95	2 185
	Abr	262	78	349	277	1 112	1 738	95	2 172
	Mai	267	89	420	227	1 175	1 822	96	2 274
	Jun	300	93	420	185	1 187	1 791	92	2 276
	Jul	267	88	399	163	1 133	1 694	74	2 124
	Ago	272	105	424	165	1 154	1 742	76	2 195
	Set	289	97	457	154	1 096	1 706	73	2 165
	Out	294	97	450	163	1 084	1 697	73	2 160
	Nov	272	103	544	189	1 130	1 864	72	2 311
	Dez	258	102	504	179	1 060	1 743	78	2 181
11	Jan	286	100	506	159	1 067	1 732	74	2 192
	Fev	287	100	508	161	1 059	1 728	75	2 190
	Mar	247	104	449	261	1 043	1 754	84	2 188
	Abr	201	92	439	156	1 011	1 606	97	1 996
	Mai	203	94	491	159	1 034	1 684	122	2 103
	Jun	201	95	455	159	1 030	1 644	109	2 049
	Jul	212	97	451	152	1 040	1 644	114	2 066

		1	2	3	4	5	6=3+4+5	7	8=1+2+6+7
		Non-monetary financial institutions	General Government	Loans	Securities other than shares	Shares and other equity	Total	Private individuals[2]	Total
				Non-financial corporations					
		Institutional sector							

(1) Até Janeiro de 2002 corresponde a moedas que não escudos e euros, a partir desta data, reflecte os saldos denominados em moedas que não euros./ Up to January 2002 corresponds to currencies other than escudos or euros, afterwards reflects balances denominated in currencies other than euros.
(2) Inclui emigrantes. / Includes emigrants.

B.4.4 EMPRÉSTIMOS DE OUTRAS INSTITUIÇÕES FINANCEIRAS MONETÁRIAS A SOCIEDADES NÃO FINANCEIRAS E PARTICULARES [1] [2]

LOANS OF OTHER MONETARY FINANCIAL INSTITUTIONS TO NON-FINANCIAL CORPORATIONS AND TO PRIVATE INDIVIDUALS[1] [2]

Por distrito / região autónoma - Saldos em fim de ano

By administrative region - End-of-year figures

Fonte / Source: Banco de Portugal

10^6 euros

		Aveiro	Beja	Braga	Bragança	Castelo Branco	Coimbra	Évora	Faro	Guarda	Leiria	Lisboa	Portalegre
		1	2	3	4	5	6	7	8	9	10	11	12
06	Dez	9 664	1 439	10 589	1 125	2 165	5 530	2 377	7 313	1 254	7 478	85 929	1 160
07	Dez	10 536	1 705	11 740	1 264	2 360	6 049	2 656	8 746	1 413	8 400	94 978	1 260
08	Dez	11 216	1 876	12 749	1 314	2 364	6 258	2 828	9 435	1 470	8 957	105 816	1 352
09	Dez	11 306	1 990	13 303	1 359	2 395	6 538	2 903	9 934	1 518	9 203	109 317	1 411
10	Dez	11 410	2 024	13 568	1 394	2 377	6 748	2 964	10 071	1 545	9 284	109 630	1 442

		Porto	Santarém	Setúbal	Viana do Castelo	Vila Real	Viseu	Açores	do qual / of which:	Madeira	do qual / of which:	Total
									Off-shore		*Off-shore*	
		13	14	15	16	17	18	19	20	21	22	23=1+...+19+21
06	Dez	33 749	5 700	13 089	2 192	1 960	3 833	3 447	0	6 839	969	206 834
07	Dez	36 479	6 493	14 206	2 528	2 184	4 369	4 065	0	7 455	1 237	228 888
08	Dez	38 535	6 806	14 943	2 864	2 307	4 853	4 446	0	7 996	1 036	248 383
09	Dez	39 508	6 793	14 939	3 018	2 370	4 989	4 646	0	8 332	988	255 773
10	Dez	38 309	6 801	14 905	3 056	2 384	4 937	4 819	0	8 166	1 001	255 836

(1) Não inclui crédito titulado. / Excludes securities.
(2) Inclui emigrantes. / Includes emigrants.

B.5.1.1 DEPÓSITOS E EQUIPARADOS DE OUTROS INTERMEDIÁRIOS FINANCEIROS E AUXILIARES FINANCEIROS EM OUTRAS INSTITUIÇÕES FINANCEIRAS MONETÁRIAS

Saldos em fim de mês

DEPOSITS AND DEPOSIT-LIKE INSTRUMENTS OF OTHER FINANCIAL INTERMEDIARIES AND FINANCIAL AUXILIARIES WITH OTHER MONETARY FINANCIAL INSTITUTIONS

End-of-month figures

Fonte / Source: Banco de Portugal

10^6 euros

		Depósitos com pré-aviso	Responsabilidades à vista	Outros depósitos e equiparados				Total
				Até 1 ano	De 1 a 2 anos	A mais de 2 anos	Total	
		1	2	3	4	5	6=3+4+5	7=1+2+6
07	Dez	0	4 568	3 075	12	14 946	18 033	22 602
08	Dez	0	4 263	2 671	57	23 727	26 455	30 718
09	Dez	95	3 505	5 418	35	31 217	36 670	40 270
10	Fev	2	3 577	5 124	15	31 698	36 837	40 416
	Mar	2	2 222	4 986	20	32 119	37 125	39 349
	Abr	1	2 669	5 094	14	29 865	34 972	37 643
	Mai	2	2 890	4 618	12	29 642	34 272	37 163
	Jun	1	2 578	4 342	12	30 852	35 206	37 785
	Jul	21	2 526	4 643	12	32 530	37 186	39 732
	Ago	20	2 808	4 792	29	33 477	38 298	41 126
	Set	22	2 914	5 034	20	33 862	38 916	41 852
	Out	15	2 367	5 758	51	33 872	39 682	42 065
	Nov	18	2 635	5 384	52	38 993	44 429	47 082
	Dez	18	2 622	5 752	56	43 070	48 878	51 519
11	Jan	17	2 900	5 035	54	41 240	46 330	49 246
	Fev	18	2 821	5 304	66	45 146	50 516	53 355
	Mar	18	2 465	5 220	65	46 915	52 199	54 682
	Abr	19	2 545	4 805	63	48 267	53 135	55 698
	Mai	21	2 438	4 849	68	47 684	52 601	55 059
	Jun	1	2 042	4 594	90	48 570	53 254	55 297
	Jul	2	2 658	4 245	90	48 314	52 649	55 309

	1	2	3	4	5	6=3+4+5	7=1+2+6
	Deposits redeemable at notice	Overnight deposits	Up to 1 year	From 1 to 2 years	Over 2 years	Total	Total
			Other deposits and deposit-like instruments				

B.5.1.2 DEPÓSITOS E EQUIPARADOS DE SOCIEDADES DE SEGUROS E FUNDOS DE PENSÕES EM OUTRAS INSTITUIÇÕES FINANCEIRAS MONETÁRIAS

Saldos em fim de mês

DEPOSITS AND DEPOSIT-LIKE INSTRUMENTS OF INSURANCE CORPORATIONS AND PENSION FUNDS WITH OTHER MONETARY FINANCIAL INSTITUTIONS

End-of-month figures

Fonte / Source: Banco de Portugal

10^6 euros

		Depósitos com pré-aviso	Responsabilidades à vista	Outros depósitos e equiparados				Total
				Até 1 ano	De 1 a 2 anos	A mais de 2 anos	Total	
		1	2	3	4	5	6=3+4+5	7=1+2+6
07	Dez	0	2 924	1 587	51	116	1 755	4 679
08	Dez	0	4 346	2 945	470	121	3 536	7 882
09	Dez	0	3 481	2 118	482	360	2 960	6 440
10	Fev	0	3 011	1 519	442	367	2 328	5 339
	Mar	0	2 809	1 698	457	368	2 523	5 332
	Abr	0	2 883	1 601	454	369	2 424	5 307
	Mai	0	3 487	1 710	192	295	2 197	5 683
	Jun	0	3 235	3 002	192	295	3 489	6 724
	Jul	0	3 300	2 989	191	293	3 472	6 772
	Ago	0	2 937	3 315	174	293	3 782	6 719
	Set	0	3 206	3 491	122	292	3 904	7 111
	Out	0	2 648	3 627	120	292	4 039	6 688
	Nov	0	3 308	3 152	69	292	3 513	6 821
	Dez	0	3 139	4 417	55	293	4 764	7 903
11	Jan	0	3 565	4 095	53	294	4 442	8 007
	Fev	0	3 146	4 396	453	292	5 141	8 286
	Mar	0	3 696	4 824	450	267	5 541	9 237
	Abr	0	3 769	4 921	424	265	5 611	9 380
	Mai	0	3 488	4 670	423	265	5 358	8 846
	Jun	0	4 145	4 567	425	308	5 300	9 445
	Jul	0	3 357	4 914	416	309	5 640	8 997

	1	2	3	4	5	6=3+4+5	7=1+2+6
	Deposits redeemable at notice	Overnight deposits	Up to 1 year	From 1 to 2 years	Over 2 years	Total	Total
			Other deposits and deposit-like instruments				

B.5.1.3 DEPÓSITOS E EQUIPARADOS DA ADMINISTRAÇÃO CENTRAL EM OUTRAS INSTITUIÇÕES FINANCEIRAS MONETÁRIAS

Saldos em fim de mês

DEPOSITS AND DEPOSIT-LIKE INSTRUMENTS OF CENTRAL GOVERNMENT WITH OTHER MONETARY FINANCIAL INSTITUTIONS

End-of-month figures

Fonte / Source: Banco de Portugal

10^6 euros

		Depósitos com pré-aviso	Responsabilidades à vista	Outros depósitos e equiparados				Total
				Até 1 ano	De 1 a 2 anos	A mais de 2 anos	Total	
		1	2	3	4	5	6=3+4+5	7=1+2+6
07	Dez	0	2 874	705	3	29	737	3 611
08	Dez	0	1 866	1 411	1	25	1 436	3 302
09	Dez	0	1 335	1 441	3	25	1 469	2 803
10	Fev	0	1 251	2 146	3	25	2 174	3 425
	Mar	0	831	1 693	4	25	1 722	2 553
	Abr	0	2 221	2 621	4	25	2 650	4 872
	Mai	0	997	1 777	4	25	1 806	2 802
	Jun	0	906	2 536	2	25	2 563	3 469
	Jul	0	943	4 615	4	25	4 644	5 587
	Ago	0	794	6 018	4	24	6 047	6 841
	Set	0	1 190	5 829	4	24	5 857	7 048
	Out	1	1 031	4 123	5	24	4 152	5 184
	Nov	1	1 059	3 472	4	18	3 494	4 553
	Dez	0	1 132	2 437	3	17	2 456	3 589
11	Jan	0	1 041	770	6	17	793	1 835
	Fev	1	1 254	4 903	8	17	4 928	6 183
	Mar	1	815	2 751	10	17	2 777	3 593
	Abr	1	949	7 297	8	17	7 321	8 271
	Mai	1	1 361	8 563	9	17	8 588	9 950
	Jun	1	2 324	7 875	13	17	7 904	10 230
	Jul	1	1 403	8 428	13	16	8 457	9 861
		1	2	3	4	5	6=3+4+5	7=1+2+6
		Deposits redeemable at notice	Overnight deposits	Other deposits and deposit-like instruments				Total
				Up to 1 year	From 1 to 2 years	Over 2 years	Total	

B.5.1.4 DEPÓSITOS E EQUIPARADOS DAS ADMINISTRAÇÕES PÚBLICAS EXCEPTO ADMINISTRAÇÃO CENTRAL EM OUTRAS INSTITUIÇÕES FINANCEIRAS MONETÁRIAS

Saldos em fim de mês

DEPOSITS AND DEPOSIT-LIKE INSTRUMENTS OF GENERAL GOVERNMENT EXCEPT CENTRAL GOVERNMENT WITH OTHER MONETARY FINANCIAL INSTITUTIONS

End-of-month figures

Fonte / Source: Banco de Portugal

10^6 euros

		Depósitos com pré-aviso	Responsabilidades à vista	Outros depósitos e equiparados				Total
				Até 1 ano	De 1 a 2 anos	A mais de 2 anos	Total	
		1	2	3	4	5	6=3+4+5	7=1+2+6
07	Dez	0	2 123	1 844	37	3	1 884	4 007
08	Dez	0	1 673	2 067	2	1	2 070	3 743
09	Dez	1	1 868	1 753	8	3	1 765	3 633
10	Fev	0	2 052	1 837	21	4	1 861	3 914
	Mar	0	2 084	1 752	21	4	1 777	3 861
	Abr	2	2 229	1 997	24	7	2 028	4 259
	Mai	1	2 201	2 269	24	12	2 304	4 506
	Jun	1	2 105	2 298	35	10	2 343	4 449
	Jul	1	1 918	1 767	27	12	1 807	3 726
	Ago	1	1 878	2 197	27	12	2 236	4 115
	Set	1	2 043	2 377	24	12	2 413	4 457
	Out	1	2 207	2 593	18	10	2 622	4 829
	Nov	1	2 044	2 600	18	10	2 628	4 673
	Dez	1	1 521	2 140	22	9	2 171	3 693
11	Jan	0	1 388	2 472	24	9	2 505	3 892
	Fev	1	1 496	2 453	25	9	2 487	3 984
	Mar	1	1 451	2 411	23	9	2 443	3 895
	Abr	1	1 568	2 558	21	8	2 588	4 157
	Mai	1	1 584	2 896	26	7	2 929	4 513
	Jun	1	1 654	2 643	28	7	2 677	4 332
	Jul	1	1 417	2 255	27	7	2 289	3 707
		1	2	3	4	5	6=3+4+5	7=1+2+6
		Deposits redeemable at notice	Overnight deposits	Other deposits and deposit-like instruments				Total
				Up to 1 year	From 1 to 2 years	Over 2 years	Total	

B.5.1.5 DEPÓSITOS E EQUIPARADOS DE SOCIEDADES NÃO FINANCEIRAS EM OUTRAS INSTITUIÇÕES FINANCEIRAS MONETÁRIAS

Saldos em fim de mês

DEPOSITS AND DEPOSIT-LIKE INSTRUMENTS OF NON-FINANCIAL CORPORATIONS WITH OTHER MONETARY FINANCIAL INSTITUTIONS

End-of-month figures

Fonte / Source: Banco de Portugal

10^6 euros

		Depósitos com pré-aviso	Responsabilidades à vista	Outros depósitos e equiparados				Total
				Até 1 ano	De 1 a 2 anos	A mais de 2 anos	Total	
		1	2	3	4	5	6=3+4+5	7=1+2+6
07	Dez	51	15 751	12 677	317	1 116	14 110	29 913
08	Dez	30	14 532	13 504	231	1 031	14 767	29 328
09	Dez	33	14 216	14 701	482	1 465	16 648	30 896
10	Fev	53	13 835	13 709	539	1 502	15 750	29 638
	Mar	54	14 224	14 402	597	1 503	16 502	30 780
	Abr	57	13 743	14 405	615	1 517	16 537	30 337
	Mai	60	14 390	13 857	602	1 498	15 957	30 407
	Jun	62	14 410	13 196	585	1 491	15 271	29 743
	Jul	40	14 899	13 326	598	1 454	15 377	30 316
	Ago	24	14 572	13 660	592	1 455	15 707	30 303
	Set	43	14 768	18 350	624	1 428	20 402	35 213
	Out	26	14 285	18 372	625	1 415	20 412	34 723
	Nov	21	14 468	18 975	629	1 361	20 965	35 454
	Dez	22	13 963	20 630	579	1 305	22 514	36 499
11	Jan	50	14 416	16 522	565	1 283	18 369	32 836
	Fev	39	13 390	18 365	614	1 269	20 247	33 676
	Mar	23	13 256	17 320	661	1 228	19 209	32 488
	Abr	24	13 705	16 474	651	1 200	18 325	32 054
	Mai	22	13 650	16 196	686	1 151	18 033	31 705
	Jun	32	12 926	16 451	684	1 137	18 272	31 229
	Jul	28	13 581	15 297	673	1 124	17 093	30 702

	1	2	3	4	5	6=3+4+5	7=1+2+6
	Deposits redeemable at notice	Overnight deposits	Up to 1 year	From 1 to 2 years	Over 2 years	Total	Total
			Other deposits and deposit-like instruments				

B.5.1.6 DEPÓSITOS E EQUIPARADOS DE PARTICULARES EM OUTRAS INSTITUIÇÕES FINANCEIRAS MONETÁRIAS(1)

Saldos em fim de mês

DEPOSITS AND DEPOSIT-LIKE INSTRUMENTS OF PRIVATE INDIVIDUALS WITH OTHER MONETARY FINANCIAL INSTITUTIONS(1)

End-of-month figures

Fonte / Source: Banco de Portugal

10^6 euros

		Depósitos com pré-aviso	Responsabilidades à vista	Outros depósitos e equiparados				Total
				Até 1 ano	De 1 a 2 anos	A mais de 2 anos	Total	
		1	2	3	4	5	6=3+4+5	7=1+2+6
07	Dez	387	29 158	61 502	5 075	4 637	71 214	100 759
08	Dez	428	27 276	76 337	6 718	4 457	87 513	115 218
09	Dez	594	30 223	59 097	8 904	17 859	85 860	116 677
10	Fev	601	30 503	57 769	9 102	19 498	86 369	117 473
	Mar	623	29 937	56 564	9 120	20 242	85 926	116 485
	Abr	649	30 122	55 916	9 055	20 953	85 924	116 695
	Mai	664	30 661	55 619	8 832	21 472	85 923	117 248
	Jun	686	31 731	55 583	8 643	21 759	85 985	118 402
	Jul	712	32 722	55 318	8 638	21 842	85 797	119 232
	Ago	737	31 653	55 290	8 578	22 052	85 919	118 309
	Set	689	30 402	55 294	8 425	22 048	85 767	116 859
	Out	690	29 943	55 879	8 452	21 939	86 270	116 902
	Nov	662	31 541	56 688	7 822	21 899	86 409	118 612
	Dez	646	30 462	58 116	7 887	21 878	87 881	118 989
11	Jan	654	30 198	59 039	7 796	21 744	88 578	119 431
	Fev	634	29 579	60 099	7 872	21 680	89 651	119 864
	Mar	621	29 474	60 190	8 302	21 772	90 264	120 359
	Abr	622	29 462	60 407	8 622	21 750	90 779	120 863
	Mai	614	29 255	60 343	9 560	22 477	92 380	122 249
	Jun	617	30 309	60 380	10 295	22 913	93 588	124 514
	Jul	620	30 943	60 650	11 171	23 532	95 353	126 916

	1	2	3	4	5	6=3+4+5	7=1+2+6
	Deposits redeemable at notice	Overnight deposits	Up to 1 year	From 1 to 2 years	Over 2 years	Total	Total
			Other deposits and deposit-like instruments				

(1) Inclui emigrantes./ Includes emigrants

B.5.2 DEPÓSITOS E EQUIPARADOS EM MOEDA ESTRANGEIRA[1] DO SECTOR NÃO MONETÁRIO EM OUTRAS INSTITUIÇÕES FINANCEIRAS MONETÁRIAS

Por sector institucional - Saldos em fim de mês

FOREIGN CURRENCY[1] DEPOSITS AND DEPOSIT-LIKE INSTRUMENTS OF NON-MONETARY SECTOR WITH OTHER MONETARY FINANCIAL INSTITUTIONS

By institutional sector - End-of-month figures

Fonte / Source: Banco de Portugal

10^6 euros

		Sector institucional						Total
		Instituições financeiras não monetárias	Administrações Públicas	Sociedades não financeiras			Particulares[2]	
				Depósitos	Equiparados a depósitos	Total		
		1	2	3	4	5=3+4	6	7=1+2+5+6
07	Dez	303	261	708	0	708	2 320	3 591
08	Dez	251	58	719	0	719	2 566	3 594
09	Dez	230	10	830	0	830	2 544	3 614
10	Fev	209	61	764	0	764	2 621	3 656
	Mar	207	25	780	0	780	2 629	3 641
	Abr	182	3	784	0	784	2 657	3 626
	Mai	163	17	742	0	742	2 750	3 673
	Jun	227	23	714	0	714	2 732	3 695
	Jul	252	36	728	0	728	2 643	3 659
	Ago	192	41	786	0	786	2 653	3 672
	Set	267	44	760	0	760	2 505	3 576
	Out	273	2	761	0	761	2 497	3 533
	Nov	311	5	807	0	807	2 649	3 772
	Dez	314	12	770	0	770	2 635	3 730
11	Jan	292	23	720	0	720	2 544	3 579
	Fev	345	26	897	0	897	2 566	3 834
	Mar	334	28	939	0	939	2 488	3 788
	Abr	355	13	839	0	839	2 424	3 631
	Mai	269	363	739	0	739	2 502	3 872
	Jun	285	18	791	0	791	2 468	3 562
	Jul	264	18	732	0	732	2 494	3 508

	1	2	3	4	5=3+4	6	7=1+2+5+6
	Non-monetary wfinancial institutions	General Government	Deposits	Deposit-like instruments	Total	Private individuals[2]	Total
			Non-financial corporations				
	Institutional sector						

(1) Até Janeiro de 2002 corresponde a moedas que não escudos e euros, a partir desta data, reflecte os saldos denominados em moedas que não euros./ Up to January 2002 corresponds to currencies other than escudos or euros, afterwards reflects balances denominated in currencies other than euros.
(2) Inclui emigrantes./ Includes emigrants.

B.5.3.1 DEPÓSITOS E EQUIPARADOS DE INSTITUIÇÕES FINANCEIRAS NÃO MONETÁRIAS, SOCIEDADES NÃO FINANCEIRAS E PARTICULARES EM OUTRAS IFM

Por distrito / região autónoma - Saldos em fim de ano

DEPOSITS AND DEPOSIT-LIKE INSTRUMENTS OF NON-MONETARY FINANCIAL INSTITUTIONS, NON-FINANCIAL CORPORATIONS AND PRIVATE INDIVIDUALS WITH OTHER MFI

By administrative region - End-of-year figures

Fonte / Source: Banco de Portugal

10^6 euros

		Aveiro	Beja	Braga	Bragança	Castelo Branco	Coimbra	Évora	Faro	Guarda	Leiria	Lisboa	Portalegre
		1	2	3	4	5	6	7	8	9	10	11	12
06	Dez	5 735	1 266	6 400	1 318	1 848	3 778	1 565	4 706	1 666	4 323	61 407	975
07	Dez	6 267	1 368	6 892	1 421	1 950	4 021	1 699	5 100	1 749	4 578	69 311	1 041
08	Dez	7 256	1 481	7 946	1 604	2 183	4 545	1 883	5 441	1 987	5 187	83 466	1 139
09	Dez	7 489	1 518	8 481	1 707	2 244	4 702	1 901	5 445	2 048	5 486	92 474	1 179
10	Dez	7 747	1 546	8 737	1 754	2 327	4 892	1 951	5 481	2 122	5 660	110 583	1 178

		Porto	Santarém	Setúbal	Viana do Castelo	Vila Real	Viseu	Açores	do qual / of which:	Madeira	do qual / of which:	Total
									Off-shore		*Off-shore*	
		13	14	15	16	17	18	19	20	21	22	23=1+...+19+21
06	Dez	19 426	3 560	5 979	2 112	1 727	3 107	2 172	0	6 167	3 002	139 237
07	Dez	19 446	3 802	6 296	2 256	1 816	3 307	2 213	0	6 180	2 809	150 712
08	Dez	22 271	4 224	6 950	2 554	2 081	3 721	2 580	0	6 809	2 122	175 309
09	Dez	22 488	4 402	7 216	2 652	2 137	3 890	2 692	0	6 462	2 223	186 613
10	Dez	23 419	4 531	7 403	2 702	2 201	3 976	2 822	0	6 396	2 040	207 428

B.5.3.2 DEPÓSITOS E EQUIPARADOS DE EMIGRANTES EM OUTRAS INSTITUIÇÕES FINANCEIRAS MONETÁRIAS

Por distrito / região autónoma - Saldos em fim de ano

DEPOSITS AND DEPOSIT-LIKE INSTRUMENTS OF EMIGRANTS WITH OTHER MONETARY FINANCIAL INSTITUTIONS

By administrative region - End-of-year figures

Fonte / Source: Banco de Portugal

10^6 euros

		Aveiro 1	Beja 2	Braga 3	Bragança 4	Castelo Branco 5	Coimbra 6	Évora 7	Faro 8	Guarda 9	Leiria 10	Lisboa 11	Portalegre 12
06	Dez	406	76	462	176	197	249	43	234	343	372	505	32
07	Dez	362	72	422	170	189	227	43	219	324	341	454	32
08	Dez	380	74	460	184	198	238	46	226	341	351	481	34
09	Dez	387	76	459	195	201	238	48	233	334	350	481	37
10	Dez	374	76	447	190	193	228	48	214	324	338	462	36

		Porto 13	Santarém 14	Setúbal 15	Viana do Castelo 16	Vila Real 17	Viseu 18	Açores 19	do qual / of which: *Off-shore* 20	Madeira 21	do qual / of which: *Off-shore* 22	Total 23=1+...+19+21
06	Dez	388	217	160	457	352	464	226	102	1 918	1 579	7 276
07	Dez	357	209	152	409	323	431	233	110	2 271	2 020	7 240
08	Dez	369	220	162	420	348	445	254	127	2 606	2 309	7 837
09	Dez	362	229	167	404	357	461	239	125	2 411	2 147	7 670
10	Dez	352	220	160	379	356	455	243	129	2 385	2 114	7 481

B.6.1.1 ACTIVOS E PASSIVOS DAS OUTRAS INSTITUIÇÕES FINANCEIRAS MONETÁRIAS FACE A INSTITUIÇÕES FINANCEIRAS MONETÁRIAS NÃO RESIDENTES

ASSETS AND LIABILITIES OF OTHER MONETARY FINANCIAL INSTITUTIONS VIS-À-VIS NON-RESIDENT MONETARY FINANCIAL INSTITUTIONS

Por instrumento financeiro e prazo - Saldos em fim de mês

By financial instrument and maturity - End-of-month figures

Fonte / Source: Banco de Portugal

10^6 euros

		Activos									Passivos[1]					
		Numerário	Créditos e equiparados			Títulos excepto acções			Acções e outras participações	Total	Depósitos à vista	Outros depósitos e equiparados			Total	Por memória:
			Até 1 ano	A mais de 1 ano	Total	Até 1 ano	A mais de 1 ano	Total[2]				Até 1 ano	A mais de 1 ano	Total		Acordos de recompra
		1	2	3	4=2+3	5	6	7=5+6	8	9=1+4+7+8	10	11	12	13=11+12	14=10+13	15
07	Dez	74	52 954	5 428	58 383	32	4 226	4 258	4 045	66 761	5 931	65 484	67 444	132 928	138 859	3 077
08	Dez	91	40 542	5 217	45 759	421	4 853	5 274	3 089	54 213	5 443	57 685	61 327	119 012	124 454	1 932
09	Dez	99	36 166	10 522	46 688	6	5 681	5 687	3 987	56 461	4 311	58 486	53 591	112 078	116 389	5 053
10	Fev	64	38 464	11 174	49 637	1 258	5 671	6 929	4 230	60 861	5 606	60 898	51 948	112 846	118 452	5 427
	Mar	80	39 440	11 068	50 509	1 294	5 833	7 127	4 210	61 925	6 222	59 899	53 044	112 943	119 165	5 829
	Abr	64	38 947	12 235	51 182	1 352	5 948	7 300	4 282	62 827	5 292	57 699	52 996	110 695	115 987	6 867
	Mai	67	37 438	12 111	49 548	1 022	5 792	6 814	4 328	60 758	5 405	56 024	53 726	109 749	115 154	8 573
	Jun	77	40 556	12 400	52 956	331	6 489	6 820	3 955	63 808	6 643	57 065	52 567	109 632	116 275	9 001
	Jul	101	39 760	12 094	51 854	631	6 348	6 979	4 062	62 996	5 256	54 505	50 416	104 921	110 177	8 507
	Ago	78	39 584	12 042	51 626	631	6 315	6 947	3 920	62 571	5 734	52 353	51 893	104 247	109 981	6 542
	Set	81	39 221	12 242	51 463	627	6 035	6 662	3 715	61 921	5 318	52 871	51 563	104 434	109 752	5 691
	Out	89	38 694	12 155	50 849	627	5 922	6 549	3 703	61 189	4 786	55 391	51 332	106 723	111 509	6 587
	Nov	68	37 667	12 302	49 969	301	5 534	5 834	3 794	59 666	6 252	54 967	51 621	106 588	112 840	7 845
	Dez	101	37 619	11 664	49 284	598	5 566	6 164	3 565	59 114	5 501	60 744	43 478	104 222	109 724	7 497
11	Jan	75	36 321	13 202	49 523	1	5 425	5 426	3 669	58 694	6 612	52 553	48 901	101 453	108 066	7 903
	Fev	67	35 503	13 092	48 595	3	5 336	5 340	3 707	57 708	6 113	53 059	47 318	100 377	106 490	7 984
	Mar	71	32 446	14 547	46 993	426	5 064	5 490	3 580	56 135	6 586	52 564	48 651	101 216	107 802	8 410
	Abr	90	31 754	14 929	46 683	403	4 886	5 289	3 482	55 544	3 583	50 675	47 743	98 419	102 001	6 753
	Mai	68	32 596	14 782	47 378	415	4 799	5 214	3 763	56 422	5 053	49 248	46 666	95 914	100 967	5 445
	Jun	67	31 081	15 212	46 293	510	4 824	5 334	3 792	55 486	4 600	51 697	44 481	96 178	100 778	6 062
	Jul	97	31 502	15 219	46 721	508	4 839	5 348	3 775	55 941	5 824	49 527	43 219	92 746	98 570	5 622

	1	2	3	4=2+3	5	6	7=5+6	8	9=1+4+7+8	10	11	12	13=11+12	14=10+13	15
	Notes and coins	Up to 1 year	Over 1 year	Total	Up to 1 year	Over 1 year	Total[2]	Shares and other equity	Total	Overnight deposits	Up to 1 year	Over 1 year	Total	Total	Repurchase agreements
		Credits and credit-like instruments			Securities other than shares						Other deposits and deposit-ike instruments				Memo item:
	Assets									Liabilities[1]					

(1) Não inclui títulos emitidos. / Excludes securities issued.
(2) Inclui unidades de participação de Fundos do mercado monetário e títulos do mercado monetário. / Includes Money market funds shares/units and money market paper.

B.6.1.2 ACTIVOS E PASSIVOS DAS OUTRAS INSTITUIÇÕES FINANCEIRAS MONETÁRIAS FACE AO SECTOR NÃO MONETÁRIO NÃO RESIDENTE

ASSETS AND LIABILITIES OF OTHER MONETARY FINANCIAL INSTITUTIONS VIS-À-VIS NON-RESIDENT NON-MONETARY SECTOR

Por instrumento financeiro e prazo - Saldos em fim de mês

By financial instrument and maturity - End-of-month figures

Fonte / Source: Banco de Portugal

10^6 euros

		Activos								Passivos[1]				
		Empréstimos			Títulos excepto acções			Acções e outras participações	Total	Depósitos à vista	Outros depósitos e equiparados			Total
		Até 1 ano	A mais de 1 ano	Total	Até 1 ano	A mais de 1 ano	Total				Até 1 ano	A mais de 1 ano	Total	
		1	2	3=1+2	4	5	6=4+5	7	8=3+6+7	9	10	11	12=10+11	13=9+12
07	Dez	2 357	7 809	10 167	526	13 317	13 843	2 768	26 778	2 751	14 335	6 645	20 980	23 732
08	Dez	5 371	9 032	14 403	497	25 428	25 925	5 510	45 838	3 376	10 980	6 555	17 534	20 910
09	Dez	5 098	9 901	14 999	333	33 932	34 265	6 202	55 466	2 655	11 911	8 820	20 730	23 386
10	Fev	4 938	10 450	15 388	395	38 374	38 769	6 206	60 363	3 020	13 532	9 056	22 588	25 608
	Mar	5 020	10 317	15 337	665	38 277	38 942	6 287	60 566	2 962	14 832	9 164	23 995	26 957
	Abr	4 873	10 178	15 051	650	36 315	36 965	6 267	58 283	2 908	15 343	9 218	24 560	27 468
	Mai	4 794	10 400	15 194	878	35 953	36 831	6 017	58 042	3 088	9 746	9 524	19 271	22 359
	Jun	4 767	10 509	15 275	872	36 347	37 219	6 009	58 503	3 291	8 914	9 544	18 458	21 748
	Jul	4 649	10 371	15 020	1 344	36 390	37 734	5 992	58 747	3 421	7 614	9 349	16 963	20 384
	Ago	4 530	10 469	14 998	1 346	36 467	37 813	7 111	59 922	3 452	7 908	9 388	17 296	20 748
	Set	4 377	10 455	14 832	1 361	33 587	34 948	7 027	56 807	3 095	7 408	9 399	16 807	19 901
	Out	4 184	10 560	14 745	1 656	33 130	34 786	7 068	56 598	2 823	7 161	9 483	16 644	19 467
	Nov	4 286	10 630	14 916	1 983	32 364	34 347	7 039	56 303	3 142	7 443	9 336	16 779	19 921
	Dez	3 994	10 270	14 264	2 505	31 295	33 799	6 940	55 003	3 665	6 427	9 588	16 015	19 680
11	Jan	4 004	10 210	14 215	2 187	29 565	31 753	7 036	53 003	4 973	9 532	9 569	19 101	24 074
	Fev	3 510	10 077	13 587	2 512	28 056	30 568	7 023	51 178	3 199	6 286	9 561	15 848	19 046
	Mar	3 392	10 158	13 550	1 954	26 642	28 597	6 995	49 142	2 880	5 669	9 407	15 076	17 956
	Abr	3 880	10 141	14 021	2 070	26 362	28 432	6 954	49 408	3 103	7 181	9 496	16 678	19 781
	Mai	3 735	9 972	13 707	2 135	25 792	27 928	6 943	48 578	3 046	6 708	8 941	15 650	18 695
	Jun	2 687	10 056	12 743	2 478	25 718	28 196	6 757	47 696	3 590	5 627	8 857	14 485	18 075
	Jul	2 755	9 669	12 424	1 985	24 720	26 705	6 728	45 856	3 460	5 604	8 847	14 452	17 911

	1	2	3=1+2	4	5	6=4+5	7	8=3+6+7	9	10	11	12=10+11	13=9+12
	Up to 1 year	Over 1 year	Total	Up to 1 year	Over 1 year	Total	Shares and other equity	Total	Overnight deposits	Up to 1 year	Over 1 year	Total	Total
	Loans			Securities other than shares						Other deposits and deposit-like instruments			
	Assets								Liabilities[1]				

(1) Não inclui títulos emitidos. / Excludes securities issued.

B.6.2 ACTIVOS E PASSIVOS DAS OUTRAS INSTITUIÇÕES FINANCEIRAS MONETÁRIAS FACE A NÃO RESIDENTES[1]

ASSETS AND LIABILITIES OF OTHER MONETARY FINANCIAL INSTITUTIONS VIS-À-VIS NON-RESIDENTS[1]

Por moeda - Saldos em fim de trimestre

By currency - End-of-quarter figures

Fonte / Source: Banco de Portugal

10^6 euros

		Activos							Passivos						
		Instituições financeiras monetárias			Sector não monetário			Total	Instituições financeiras monetárias			Sector não monetário			Total
		Euro [2][3]	Outras moedas	Total	Euro [2]	Outras moedas	Total		Euro [2]	Outras moedas	Total	Euro [2]	Outras moedas	Total	
		1	2	3=1+2	4	5	6=4+5	7=3+6	8	9	10=8+9	11	12	13=11+12	14=10+13
06	Mar	43 771	15 568	59 339	24 252	2 705	26 956	86 295	96 715	20 019	116 734	18 727	4 389	23 116	139 850
	Jun	42 349	14 341	56 690	23 236	3 202	26 438	83 128	98 662	22 510	121 172	17 412	3 349	20 761	141 932
	Set	43 673	14 456	58 129	17 361	3 545	20 906	79 035	104 199	22 223	126 422	17 157	2 846	20 003	146 426
	Dez	47 513	16 568	64 081	17 633	3 271	20 904	84 985	108 220	22 459	130 679	17 142	2 785	19 927	150 606
07	Mar	45 811	15 471	61 282	17 524	3 566	21 089	82 371	106 586	24 412	130 998	16 631	4 129	20 759	151 757
	Jun	48 774	17 193	65 966	19 547	4 086	23 633	89 599	106 577	26 915	133 492	17 933	4 991	22 924	156 416
	Set	51 756	16 894	68 650	19 781	3 599	23 381	92 030	107 870	26 755	134 625	19 103	4 846	23 949	158 573
	Dez	49 480	17 281	66 761	22 663	4 115	26 778	93 539	113 208	25 651	138 859	20 275	3 457	23 732	162 591
08	Mar	49 731	14 876	64 607	23 634	4 099	27 733	92 340	114 103	23 054	137 157	20 734	3 340	24 074	161 231
	Jun	50 012	15 395	65 407	27 496	4 213	31 709	97 116	115 864	21 552	137 416	19 583	4 291	23 874	161 289
	Set	47 364	15 724	63 088	31 164	4 558	35 722	98 811	114 676	20 138	134 814	20 723	3 662	24 385	159 199
	Dez	41 036	13 177	54 213	41 317	4 521	45 838	100 051	106 138	18 316	124 454	17 578	3 332	20 910	145 364
09	Mar	40 999	13 726	54 725	44 922	4 875	49 798	104 523	101 793	23 463	125 256	18 017	3 584	21 601	146 857
	Jun	39 175	13 401	52 576	47 141	4 429	51 569	104 145	99 076	22 962	122 038	18 668	2 959	21 627	143 665
	Set	39 856	12 201	52 057	51 945	4 238	56 183	108 240	100 634	17 675	118 309	20 113	3 202	23 315	141 624
	Dez	43 748	12 713	56 461	51 659	3 807	55 466	111 927	99 884	16 505	116 389	19 556	3 830	23 386	139 774
10	Mar	46 191	15 734	61 925	56 408	4 158	60 566	122 491	101 158	18 007	119 165	21 963	4 994	26 957	146 122
	Jun	46 518	17 290	63 808	53 669	4 834	58 503	122 311	97 614	18 661	116 275	18 730	3 019	21 748	138 023
	Set	47 448	14 473	61 921	52 604	4 203	56 807	118 728	91 837	17 914	109 752	16 962	2 939	19 901	129 653
	Dez	46 021	13 093	59 114	50 996	4 007	55 003	114 117	91 869	17 854	109 724	16 695	2 985	19 680	129 403
11	Mar	43 745	12 390	56 135	45 524	3 618	49 142	105 276	90 395	17 407	107 802	15 562	2 394	17 956	125 758
	Jun	44 500	10 985	55 486	44 718	2 978	47 696	103 182	85 805	14 974	100 778	14 954	3 121	18 075	118 853

	1	2	3=1+2	4	5	6=4+5	7=3+6	8	9	10=8+9	11	12	13=11+12	14=10+13
	Euro [2][3]	Other currencies	Total	Euro [2]	Other currencies	Total	Total	Euro [2]	Other currencies	Total	Euro [2]	Other currencies	Total	Total
	Monetary financial institutions			Non-monetary sector				Monetary financial institutions			Non-monetary sector			
	Assets							Liabilities						

(1) Não inclui passivos por títulos emitidos. / Excludes liabilities for securities issued.
(2) Inclui saldos nas denominações nacionais do euro. / Includes balances expressed in the national denominations of the euro.
(3) Não inclui notas e moedas denominadas em euros na posse das Outras IFM que são consideradas uma disponibilidade face ao Banco de Portugal. / Does not include notes and coins denominated in euros held by Other MFI, which are viewed as an asset vis-à-vis the Banco de Portugal.

B.6.3.1 ACTIVOS DAS OUTRAS INSTITUIÇÕES FINANCEIRAS MONETÁRIAS FACE A INSTITUIÇÕES FINANCEIRAS MONETÁRIAS NÃO RESIDENTES

ASSETS OF OTHER MONETARY FINANCIAL INSTITUTIONS VIS-À-VIS NON-RESIDENT MONETARY FINANCIAL INSTITUTIONS

Por país - Saldos em fim de trimestre

By country - End-of-quarter figures

Fonte / Source: Banco de Portugal

10^6 euros

						Por memória:							
		Outros países da área do euro[1]	Outros países da União Europeia	Países fora da União Europeia	Total	Alemanha	Espanha	França	Itália	Luxemburgo	Reino Unido	Brasil	EUA
		1	2	3	4=1+2+3	5	6	7	8	9	10	11	12
06	Mar	34 608	9 330	15 402	59 339	7 626	6 097	4 603	5 253	1 200	7 928	914	1 476
	Jun	31 305	10 283	15 102	56 690	6 110	5 558	5 485	4 553	1 596	9 252	778	1 280
	Set	32 593	10 327	15 210	58 129	5 299	7 127	6 460	5 711	1 984	8 830	802	1 474
	Dez	37 415	10 570	16 096	64 081	6 603	8 711	6 444	4 771	2 543	8 486	879	1 522
07	Mar	36 086	9 513	15 683	61 282	8 957	7 592	6 401	4 288	1 236	8 011	907	1 533
	Jun	42 030	11 554	12 383	65 966	9 356	10 449	5 234	5 152	2 363	9 499	1 028	1 879
	Set	44 804	10 677	13 169	68 650	11 123	12 580	5 891	4 280	2 132	9 162	1 058	1 887
	Dez	41 719	9 908	15 134	66 761	6 875	13 181	4 044	2 804	4 897	7 021	1 287	1 903
08	Mar	40 707	9 266	14 634	64 607	8 990	13 332	4 020	2 906	2 084	7 411	989	2 136
	Jun	40 506	10 667	14 234	65 407	9 330	12 427	6 217	3 123	1 703	8 251	932	1 812
	Set	38 669	9 773	14 646	63 088	9 686	13 270	5 855	2 366	1 031	8 206	849	1 629
	Dez	32 500	8 619	13 093	54 213	4 195	14 192	5 396	1 871	2 422	6 929	858	1 897
09	Mar	31 047	10 060	13 618	54 725	3 123	13 886	6 453	1 902	1 332	8 401	767	1 596
	Jun	32 127	8 734	11 715	52 576	2 978	15 808	5 695	1 953	1 248	6 878	988	1 680
	Set	29 712	11 117	11 228	52 057	3 543	14 204	5 213	1 792	786	8 613	1 057	1 713
	Dez	28 902	14 232	13 327	56 461	3 994	13 440	5 549	1 630	801	11 473	1 048	1 827
10	Mar	29 427	16 888	15 611	61 925	3 281	13 394	5 445	1 691	1 056	14 233	1 938	2 107
	Jun	27 179	16 264	20 365	63 808	2 596	13 253	5 797	1 088	487	14 483	2 249	3 275
	Set	29 166	15 722	17 034	61 921	1 810	14 093	6 861	1 051	1 284	13 978	1 820	2 928
	Dez	28 262	14 281	16 571	59 114	1 573	13 717	6 492	566	1 763	12 685	1 323	2 735
11	Mar	25 769	14 614	15 753	56 135	1 577	13 501	5 016	560	1 513	13 067	367	2 211
	Jun	23 756	16 613	15 116	55 486	952	12 605	5 040	451	778	15 310	457	1 647

	1	2	3	4=1+2+3	5	6	7	8	9	10	11	12
	Euro area [1]	Other European Union countries	Non-European Union countries	Total	Germany	Spain	France	Italy	Luxembourg	United Kingdom	Brazil	USA
					Memo items:							

(1) Não inclui notas e moedas denominadas em euros na posse das Outras IFM que são consideradas uma disponibilidade face ao Banco de Portugal. / Does not include notes and coins denominated in euros held by Other MFI, which are viewed as an asset vis-à-vis the Banco de Portugal.

B.6.3.2 PASSIVOS DAS OUTRAS INSTITUIÇÕES FINANCEIRAS MONETÁRIAS FACE A INSTITUIÇÕES FINANCEIRAS MONETÁRIAS NÃO RESIDENTES(1)

LIABILITIES OF OTHER MONETARY FINANCIAL INSTITUTIONS VIS-À-VIS NON-RESIDENT MONETARY FINANCIAL INSTITUTIONS(1)

Por país - Saldos em fim de trimestre

By country - End-of-quarter figures

Fonte / Source: Banco de Portugal

10^6 euros

		Outros países da área do euro	Outros países da União Europeia	Países fora da União Europeia	Total	Por memória: Alemanha	Espanha	França	Itália	Luxemburgo	Reino Unido	Brasil	EUA
		1	2	3	4=1+2+3	5	6	7	8	9	10	11	12
06	Mar	45 911	14 955	55 868	116 734	8 858	15 975	12 278	645	2 616	14 312	5	977
	Jun	48 477	16 225	56 470	121 172	8 718	17 414	13 446	656	2 889	15 495	2	1 116
	Set	47 972	16 909	61 542	126 422	8 497	17 056	13 045	744	2 427	16 352	3	1 126
	Dez	47 790	18 603	64 286	130 679	9 944	15 686	14 446	601	2 075	17 832	2	818
07	Mar	49 925	14 590	66 483	130 998	10 640	15 949	13 277	604	2 407	13 823	85	1 180
	Jun	52 113	15 897	65 483	133 492	9 930	18 931	12 278	659	2 300	15 154	256	2 094
	Set	52 860	16 655	65 110	134 625	9 981	20 607	13 855	635	1 564	15 918	199	2 618
	Dez	57 152	16 400	65 307	138 859	10 558	21 674	15 589	768	1 788	15 591	311	2 853
08	Mar	58 981	16 422	61 754	137 157	10 064	24 118	15 359	563	1 896	15 508	33	2 210
	Jun	57 821	18 234	61 361	137 416	8 992	24 235	16 616	491	1 521	17 412	341	1 548
	Set	58 429	17 087	59 298	134 814	9 427	25 113	16 606	417	1 391	16 343	152	1 657
	Dez	54 968	13 993	55 493	124 454	8 619	23 601	16 380	417	1 121	13 376	159	1 093
09	Mar	54 512	13 521	57 224	125 256	8 758	22 860	16 779	262	1 259	12 995	54	2 462
	Jun	53 291	12 384	56 363	122 038	8 422	23 054	15 994	206	1 210	12 037	113	3 152
	Set	51 420	15 210	51 679	118 309	8 345	22 904	14 138	266	1 273	14 887	330	1 249
	Dez	45 694	23 899	46 795	116 389	8 227	17 714	13 449	322	1 148	23 572	258	1 562
10	Mar	46 109	26 776	46 281	119 165	7 897	17 932	13 014	184	1 551	26 336	293	1 370
	Jun	47 639	24 114	44 522	116 275	8 607	20 809	11 315	34	1 514	23 947	199	497
	Set	43 066	24 286	42 399	109 752	8 329	18 499	10 462	13	956	24 172	189	461
	Dez	43 867	22 386	43 471	109 724	8 019	19 779	9 931	239	910	22 320	62	500
11	Mar	43 418	25 370	39 014	107 802	8 063	20 468	9 279	236	1 131	25 021	3	622
	Jun	39 243	25 926	35 609	100 778	7 201	18 881	8 571	19	620	25 759	3	291

	1	2	3	4=1+2+3	5	6	7	8	9	10	11	12
	Euro area	Other European Union countries	Non-European Union countries	Total	Germany	Spain	France	Italy	Luxembourg	United Kingdom	Brazil	USA
					Memo items:							

(1) Não inclui passivos por títulos emitidos. / Excludes liabilities for securities issued.

B.6.3.3 ACTIVOS DAS OUTRAS INSTITUIÇÕES FINANCEIRAS MONETÁRIAS FACE AO SECTOR NÃO MONETÁRIO NÃO RESIDENTE

ASSETS OF OTHER MONETARY FINANCIAL INSTITUTIONS VIS-À-VIS NON-RESIDENT NON-MONETARY SECTOR

Por país - Saldos em fim de trimestre

By country - End-of-quarter figures

Fonte / Source: Banco de Portugal

10^6 euros

		Outros países da área do euro	Outros países da União Europeia	Países fora da União Europeia	Total	Por memória: Alemanha	Espanha	França	Itália	Luxemburgo	Reino Unido	Brasil	EUA
		1	2	3	4=1+2+3	5	6	7	8	9	10	11	12
06	Mar	19 338	1 698	5 921	26 956	678	2 858	1 227	816	794	1 235	1 022	689
	Jun	18 242	1 777	6 419	26 438	777	2 611	923	1 100	783	1 285	1 125	870
	Set	12 338	1 898	6 670	20 906	694	3 121	979	1000	882	1 341	1 267	973
	Dez	12 907	1 628	6 370	20 904	958	3 534	815	924	938	1 077	1 181	910
07	Mar	13 463	1 782	5 845	21 089	1 351	3 467	887	929	1 101	1 477	1 044	548
	Jun	15 039	2 225	6 368	23 633	1 561	4 319	710	1 036	1 743	1 762	921	782
	Set	15 630	2 066	5 685	23 381	1 824	4 486	715	874	1 580	1 600	1 179	499
	Dez	18 469	2 065	6 243	26 778	2 017	4 122	701	774	1 409	1 588	1 207	1 145
08	Mar	19 725	1 953	6 055	27 733	1 954	3 555	776	861	1 343	1 490	940	1 177
	Jun	23 540	1 905	6 264	31 709	1 854	3 833	841	844	1 417	1 480	857	1 074
	Set	26 426	2 541	6 755	35 722	1 795	3 885	772	864	1 793	2 131	948	1 103
	Dez	35 771	2 657	7 411	45 838	1 778	3 746	847	864	1 744	2 275	949	1 312
09	Mar	39 870	2 518	7 410	49 798	1 758	3 474	864	734	1 654	2 279	947	1 284
	Jun	42 019	2 430	7 120	51 569	1 670	3 432	925	1 041	1 566	2 207	861	1 261
	Set	46 295	2 572	7 316	56 183	1 733	4 232	1 154	1 715	1 677	2 292	977	1 312
	Dez	45 896	2 275	7 295	55 466	1 927	4 970	1 368	1 920	1 656	2 021	959	1 357
10	Mar	50 536	2 281	7 748	60 566	1 974	7 468	2 171	1 915	1 742	2 017	990	1 406
	Jun	48 510	2 112	7 882	58 503	1 839	7 036	1 701	1 732	1 071	1 869	967	1 463
	Set	47 234	2 079	7 493	56 807	1 840	4 687	1 667	1 721	2 133	1 846	880	1 313
	Dez	46 167	1 962	6 874	55 003	1 839	3 944	1 441	1 630	2 023	1 721	788	1 197
11	Mar	40 958	1 947	6 236	49 142	1 869	3 514	1 311	1 597	2 043	1 702	569	1 265
	Jun	40 170	2 076	5 450	47 696	1 811	4 131	1 104	1 602	1 993	1 824	478	996

	1	2	3	4=1+2+3	5	6	7	8	9	10	11	12
	Euro area	Other European Union countries	Non-European Union countries	Total	Germany	Spain	France	Italy	Luxembourg	United Kingdom	Brazil	USA
					Memo items:							

B.6.3.4 PASSIVOS DAS OUTRAS INSTITUIÇÕES FINANCEIRAS MONETÁRIAS FACE AO SECTOR NÃO MONETÁRIO NÃO RESIDENTE[1]

Por país - Saldos em fim de trimestre

LIABILITIES OF OTHER MONETARY FINANCIAL INSTITUTIONS VIS-À-VIS NON-RESIDENT NON-MONETARY SECTOR[1]

By country - End-of-quarter figures

Fonte / Source: Banco de Portugal

10^6 euros

		Outros países da área do euro	Outros países da União Europeia	Países fora da União Europeia	Total	Por memória: Alemanha	Espanha	França	Itália	Luxemburgo	Reino Unido	Brasil	EUA
		1	2	3	4=1+2+3	5	6	7	8	9	10	11	12
06	Mar	15 930	935	6 251	23 116	12 727	1 382	563	57	367	385	296	381
	Jun	13 016	1 158	6 587	20 761	9 642	520	593	58	657	475	301	428
	Set	12 065	1 123	6 816	20 003	8 755	855	639	352	403	471	297	394
	Dez	11 626	1 086	7 215	19 927	9 305	717	591	60	113	560	297	483
07	Mar	12 823	656	7 280	20 759	9 901	848	559	64	620	623	264	407
	Jun	14 201	914	7 810	22 924	11 284	816	566	58	691	840	304	659
	Set	14 697	1 268	7 984	23 949	11 487	901	631	59	657	767	316	459
	Dez	13 746	1 442	8 544	23 732	11 011	787	649	59	641	913	289	793
08	Mar	14 056	1 014	9 005	24 074	11 347	836	651	57	631	983	291	769
	Jun	14 122	661	9 091	23 874	9 246	758	764	56	631	634	310	865
	Set	14 580	426	9 378	24 385	9 442	922	759	57	1 539	403	360	857
	Dez	10 453	346	10 111	20 910	6 113	692	744	55	1 407	320	380	918
09	Mar	9 406	350	11 845	21 601	3 755	522	850	54	1 499	305	445	985
	Jun	9 815	359	11 453	21 627	3 869	492	910	56	1 346	315	470	745
	Set	11 832	395	11 089	23 315	4 238	424	882	58	1 402	368	460	958
	Dez	11 807	478	11 100	23 386	3 915	377	845	60	1 370	437	473	968
10	Mar	13 418	458	13 080	26 957	3 983	378	898	59	1 329	421	525	1 039
	Jun	9 644	480	11 624	21 748	3 685	372	892	61	1 243	444	508	798
	Set	7 877	466	11 559	19 901	3 234	365	862	63	1 269	441	486	762
	Dez	7 564	524	11 592	19 680	3 350	391	826	62	1 270	501	429	793
11	Mar	6 689	719	10 548	17 956	2 624	328	922	62	1 162	696	437	750
	Jun	5 876	767	11 431	18 075	1 633	414	1 205	93	1 216	744	501	796

	1 Euro area	2 Other European Union countries	3 Non-European Union countries	4=1+2+3 Total	Memo items: 5 Germany	6 Spain	7 France	8 Italy	9 Luxembourg	10 United Kingdom	11 Brazil	12 USA

(1) Não inclui passivos por títulos emitidos. / Excludes liabilities for securities issued.

Fonte / Source: Banco Central Europeu / European Central Bank

Níveis em percentagem por ano; variações em pontos percentuais / Levels in percentages per annum; changes in percentage points

Com efeitos a partir de[1]				Facilidade permanente de depósito		Facilidade permanente de cedência de liquidez	
				Nível 1	Variação 2	Nível 3	Variação 4
99	Jan	1		2.00	-	4.50	-
	Jan	4	(2)	2.75	0.75	3.25	-1.25
	Jan	22		2.00	-0.75	4.50	1.25
	Abr	9		1.50	-0.50	3.50	-1.00
	Nov	5		2.00	0.50	4.00	0.50
00	Fev	4		2.25	0.25	4.25	0.25
	Mar	17		2.50	0.25	4.50	0.25
	Abr	28		2.75	0.25	4.75	0.25
	Jun	9		3.25	0.50	5.25	0.50
	Jun	28	(3)				
	Set	1		3.50	0.25	5.50	0.25
	Out	6		3.75	0.25	5.75	0.25
01	Mai	11		3.50	-0.25	5.50	-0.25
	Ago	31		3.25	-0.25	5.25	-0.25
	Set	18		2.75	-0.50	4.75	-0.50
	Nov	9		2.25	-0.50	4.25	-0.50
02	Dez	6		1.75	-0.50	3.75	-0.50
03	Mar	7		1.50	-0.25	3.50	-0.25
	Jun	6		1.00	-0.50	3.00	-0.50
05	Dez	6		1.25	0.25	3.25	0.25
06	Mar	8		1.50	0.25	3.50	0.25
	Jun	15		1.75	0.25	3.75	0.25
	Ago	9		2.00	0.25	4.00	0.25
	Out	11		2.25	0.25	4.25	0.25
	Dez	13		2.50	0.25	4.50	0.25
07	Mar	14		2.75	0.25	4.75	0.25
	Jun	13		3.00	0.25	5.00	0.25
08	Jul	9		3.25	0.25	5.25	0.25
	Out	8		2.75	-0.50	4.75	-0.50
	Out	9	(4)	3.25	0.50	4.25	-0.50
	Nov	12		2.75	-0.50	3.75	-0.50
	Dez	10		2.00	-0.75	3.00	-0.75
09	Jan	21		1.00	-1.00	3.00	-
	Mar	11		0.50	-0.50	2.50	-0.50
	Abr	8		0.25	-0.25	2.25	-0.25
	Mai	13		0.25	-	1.75	-0.50
11	Abr	13		0.50	0.25	2.00	0.25
	Jul	13		0.75	0.25	2.25	0.25

Com efeitos a partir de[1]				Operações principais de refinanciamento		
				Leilões de taxa fixa	Leilões de taxa variável	Variação
				Taxa fixa	Taxa mínima de proposta	
				Nível 5	Nível 6	7
99	Jan	1		3.00	-	-
					-	
					-	
	Abr	14		2.50	-	-0.50
	Nov	10		3.00	-	0.50
00	Fev	9		3.25	-	0.25
	Mar	22		3.50	-	0.25
	Mai	4		3.75	-	0.25
	Jun	15		4.25	-	0.50
	Jun	28	(3)	-	4.25	-
	Set	6		-	4.50	0.25
	Out	11		-	4.75	0.25
01	Mai	15		-	4.50	-0.25
	Set	5		-	4.25	-0.25
	Set	19		-	3.75	-0.50
	Nov	14		-	3.25	-0.50
02	Dez	11		-	2.75	-0.50
03	Mar	12		-	2.50	-0.25
	Jun	9		-	2.00	-0.50
05	Dez	6		-	2.25	0.25
06	Mar	8		-	2.50	0.25
	Jun	15		-	2.75	0.25
	Ago	9		-	3.00	0.25
	Out	11		-	3.25	0.25
	Dez	13		-	3.50	0.25
07	Mar	14		-	3.75	0.25
	Jun	13		-	4.00	0.25
08	Jul	9		-	4.25	0.25
					-	
	Out	15	(5)	3.75	-	-0.50
	Nov	12		3.25	-	-0.50
	Dez	10		2.50	-	-0.75
09	Jan	21		2.00	-	-0.50
	Mar	11		1.50	-	-0.50
	Abr	8		1.25	-	-0.25
	Mai	13		1.00	-	-0.25
11	Abr	13		1.25	-	0.25
	Jul	13		1.50		0.25

Date with effect from [1]	1 Level	2 Change	3 Level	4 Change
	Deposit facility		Marginal lending facility	

Date with effect from [1]	5 Level	6 Level	7 Change
	Fixed rate	Minimum bid rate	
	Fixed rate tender	Variable rate tenders	
	Main refinancing operations		

(1) O Conselho do BCE, no âmbito das decisões de política monetária, fixa simultaneamente as taxas de juro de facilidade permamente de depósito e de cedência de liquidez e a taxa mínima de proposta das operações principais de refinanciamento. Estas taxas têm efeito, salvo indicação em contrário, (i) no dia seguinte ao da reunião do Conselho do BCE para as facilidades permanentes e (ii) a partir da liquidação da primeira operação após aquela reunião para as operações principais de refinanciamento./In the context of monetary policy decisions, the Governing Council of the ECB sets, on a simultaneous basis, the interest rates on the marginal lending and deposit facilities and the minimum bid rate on the main refinancing operations. Unless otherwise stated, these interest rates have effect from : (i) the day following the meeting of the Governing Council in the case of standing facilities and (ii) the settlement date of the first operation following the above meeting in the case of main refinancing operations.

(2) Em 22 de Dezembro de 1998, o BCE anunciou que, como medida excepcional, entre 4 e 21 de Janeiro de 1999, seria aplicado um corredor estreito de 50 pontos base entre a taxa de juro da facilidade permanente de cedência de liquidez e a taxa de juro da facilidade permanente de depósito, com o objectivo de facilitar a transição para o novo sistema pelos participantes no mercado. / On 22 December 1998 the ECB announced that, as an exceptional measure between 4 and 21 January 1999, a narrow corridor of 50 basis points would be applied between the interest rates for the marginal lending facility and the deposit facility, aimed at facilitating the transition to the new regime by market participants.

(3) Em 8 de Junho de 2000, o BCE anunciou que, a partir da operação a ser liquidada em 28 de Junho de 2000, as operações principais de refinanciamento do Eurosistema seriam realizadas sob a forma de leilões de taxa variável. A taxa mínima de proposta refere-se à taxa de juro mínima à qual as contrapartes deverão colocar as suas propostas. / On 8 June 2000 the ECB announced that, starting from the operation to be settled on 28 June 2000, the main refinancing operations of the Eurosystem would be conducted as variable rate tenders. The minimum bid rate refers to the minimum interest rate at which counterparties may place their bids.

(4) Em 9 de Outubro de 2008, o BCE reduziu a amplitude do corredor das facilidades permanentes de 200 pontos base para 100 pontos base em torno da taxa de juro aplicável às operações principais de refinanciamento do Eurosistema. Assim, a partir desta data, a taxa da facilidade permanente de cedência de liquidez foi reduzida de 100 pontos base para 50 pontos base acima da taxa de juro aplicável às operações principais de refinanciamento e a taxa da facilidade permanente de depósito passou de 100 pontos base para 50 pontos base abaixo da taxa de juro aplicável às operações principais de refinanciamento./ As of 9 October 2008, the ECB has narrowed the corridor of standing facilities from 200 basis points to 100 basis points around the interest rate on the main refinancing operation. Therefore, as of this date, the rate of the marginal lending facility has been reduced from 100 to 50 basis points above the interest rate on the main refinancing operation and the rate of the deposit facility has increased from 100 basis points to 50 basis points below the interest rate on the main refinancing operation.

(5) Em 8 de Outubro de 2008, o BCE anunciou que as operações principais de refinanciamento semanais passariam a ser realizadas através de procedimento de leilão de taxa fixa com colocação total à taxa de juro aplicável às operações principais de refinanciamento a partir da operação a liquidar em 15 de Outubro. Esta alteração substituiu a decisão prévia (tomada no mesmo dia) de reduzir em 50 pontos base a taxa mínima de proposta nas operações principais de refinanciamento realizadas através de leilões de taxa variável./ On 8 October 2008 the ECB that, starting from the operation to be settled on 15 October, the weekly main refinancing operations would be carried out through a fixed-rate tender procedure with full allotment at the interest rate on the main refinancing operations. This change overrode the previous decision (made on the same day) to cut by 50 basis points the minimum bid rate on the main refinancing operations conducted as variable rate tenders.

B.7.1.1 TAXAS DE JURO SOBRE NOVAS OPERAÇÕES DE EMPRÉSTIMOS[1] CONCEDIDOS POR INSTITUIÇÕES FINANCEIRAS MONETÁRIAS A RESIDENTES NA ÁREA DO EURO[a]

Médias ponderadas

INTEREST RATES ON NEW LOANS[1] GRANTED BY MONETARY FINANCIAL INSTITUTIONS TO RESIDENTS IN THE EURO AREA[a]

Weighted averages

Fonte / Source: Banco de Portugal

Em percentagem / In percentages

		Sociedades não financeiras				Particulares								
		Operações até 1 milhão de euros		Operações acima de 1 milhão de euros		Para habitação			Para consumo				Para outros fins	
		Total	do qual: com prazo de fixação inicial de taxa até 1 ano[2]	Total	do qual: com prazo de fixação inicial de taxa até 1 ano[2]	Total	do qual: com prazo de fixação inicial de taxa até 1 ano[2]	TAEG[3]	Total	do qual: com prazo de fixação inicial de taxa até 1 ano[2]	do qual: com prazo de fixação inicial de taxa de 1 a 5 anos[2]	TAEG[3]	Total	do qual: com prazo de fixação inicial de taxa até 1 ano[2]
		1	2	3	4	5	6	7	8	9	10	11	12	13
07	Dez	7.24	7.25	5.69	5.72	5.20	5.18	5.72	9.59	7.82	11.79	11.52	8.05	8.06
08	Dez	7.25	7.26	5.75	5.78	4.94	4.96	5.70	9.92	8.11	12.62	11.88	6.20	6.15
09	Dez	4.96	4.95	3.26	3.27	2.25	2.22	2.81	8.06	5.53	12.17	10.49	5.27	5.28
10	Fev	5.15	5.14	3.18	3.15	2.20	2.16	2.80	8.20	5.78	11.04	10.27	5.10	5.08
	Mar	5.11	5.10	3.21	3.20	2.23	2.20	2.89	8.11	5.79	10.76	9.99	5.30	5.29
	Abr	5.22	5.21	3.66	3.63	2.26	2.23	3.01	7.99	5.66	10.75	9.80	5.23	5.19
	Mai	5.13	5.13	3.84	3.85	2.31	2.27	3.13	8.16	5.77	11.16	9.91	5.51	5.51
	Jun	5.29	5.25	3.81	3.82	2.28	2.25	3.37	8.72	6.27	11.04	10.33	5.17	5.18
	Jul	5.36	5.32	3.38	3.35	2.36	2.33	3.44	8.87	6.28	11.33	10.52	5.39	5.35
	Ago	5.61	5.58	3.63	3.62	2.58	2.54	3.64	9.11	6.67	11.23	10.84	5.55	5.49
	Set	5.57	5.54	4.28	4.28	2.68	2.65	3.76	9.10	6.67	11.10	10.79	5.53	5.46
	Out	5.73	5.72	3.79	3.75	2.73	2.69	3.79	9.08	6.93	11.49	10.60	5.61	5.59
	Nov	5.99	5.99	3.95	3.94	2.84	2.80	3.91	8.96	6.98	11.03	10.36	5.62	5.59
	Dez	5.93	5.92	4.59	4.57	2.98	2.96	4.08	8.39	6.67	10.05	9.89	5.83	5.79
11	Jan	6.05	6.04	4.23	4.23	2.94	2.91	4.04	9.18	7.24	10.75	10.57	6.22	6.17
	Fev	6.30	6.28	4.37	4.35	3.05	3.03	4.13	9.51	7.41	11.46	11.06	6.46	6.43
	Mar	6.47	6.45	4.85	4.85	3.21	3.18	4.20	9.84	7.53	11.48	11.41	6.42	6.33
	Abr	6.48	6.47	4.89	4.88	3.44	3.41	4.46	9.85	7.39	11.84	11.43	6.21	6.13
	Mai	6.61	6.59	5.03	5.02	3.60	3.57	4.65	9.79	7.54	11.34	11.31	6.67	6.62
	Jun	6.88	6.87	5.21	5.16	3.76	3.74	4.82	9.80	7.64	11.30	11.36	6.43	6.32
	Jul	7.04	7.03	5.32	5.30	3.92	3.89	4.85	10.03	7.94	11.46	11.52	6.80	6.73
		1	2	3	4	5	6	7	8	9	10	11	12	13
		Total	with initial rate fixation up to 1 year[2]	Total	with initial rate fixation up to 1 year[2]	Total	with initial rate fixation up to 1 year[2]	APRC[3]	Total	with initial rate fixation up to 1 year[2]	with initial rate fixation over 1 and up to 5 years[2]	APRC[3]	Total	with initial rate fixation up to 1 year[2]
			of which:		of which:		of which:			of which:	of which:			of which:
		Transactions up to and including EUR 1 million		Transactions over EUR 1 million		For house purchases			Consumer credit				Other purposes	
		Non-financial corporations				Private individuals								

(1) Operações denominadas em euros e excluindo os descobertos bancários. / Transactions denominated in euros and excluding bank overdrafts.
(2) Inclui operações a taxa variável. / Includes floating rate loans.
(3) Taxa anual de encargos efectiva global. / Annual percentage rate of charge.

Chama-se a atenção para o facto da desagregação por prazos usada neste Quadro corresponder aos prazos de fixação inicial da taxa de juro e não à maturidade contratual, que é o critério de desagregação aplicado às estatísticas das taxas de juro sobre saldos (ver Nota aos Quadros B.7.1.5 e B.7.1.6). Por exemplo, um novo empréstimo ao consumo a três anos com taxa de juro indexada, revista de 6 em 6 meses, é classificado neste Quadro no segmento "Empréstimos a particulares para consumo com prazo de fixação inicial de taxa até 1 ano", enquanto que um outro novo empréstimo ao consumo a três anos com taxa de juro fixa é classificado neste mesmo Quadro no segmento "Empréstimos a particulares para consumo com prazo de fixação inicial de taxa de 1 a 5 anos"; nos Quadros B.7.1.5 e B.7.1.6 estas duas operações são, em ambos os casos, classificadas no segmento "Empréstimos a particulares para consumo e outros fins - operações de 1 a 5 anos".
Saliente-se, ainda, que as taxas de juro das novas operações de empréstimos apresentadas neste Quadro, por serem agregadas com recurso exclusivo aos montantes das operações e por estarem desagregadas por prazo de fixação inicial de taxa e não por prazo contratual, não podem ser interpretadas como o contributo na margem para as taxas de juro dos saldos (ver Notas no fim da publicação relativas a este Capítulo). Tal implica, nomeadamente, que se perde o significado habitual dos *spreads* face aos indexantes relevantes.

It should be noted that the maturity breakdown used in this Table refers to the initial rate fixation period and not to the original maturity, which is the criterion applied to interest rate statistics on outstanding amounts (see Note to Tables B.7.1.5 and B.7.1.6). For example, a new consumer credit at 3 years with indexed interest rate, revised every 6 months, is classified in this Table in the segment "Consumer credit to private individuals with an initial rate fixation up to 1 year", whereas another new consumer credit at 3 years with fixed interest rate is classified under "Consumer credit to private individuals with an initial rate fixation over 1 and up to 5 years"; in Tables B.7.1.5 and B.7.1.6 these transactions are both recorded under "Consumer credit and loans to other purposes to private individuals - over 1 and up to 5 years".
Additionally, given that the interest rates on new business loans presented in this Table are weighted only by volumes and that the breakdown refers to the initial rate fixation period and not to the original maturity, the interest rates on new business should not be interpreted as a contribute at the margin to the interest rates on outstanding amounts (see Notes to this Chapter at the end of this publication). In particular, this implies that the usual meaning of spreads vis-à-vis the relevant reference rates is lost.

B.7.1.2 MONTANTES DE NOVAS OPERAÇÕES DE EMPRÉSTIMOS[1] CONCEDIDOS POR INSTITUIÇÕES FINANCEIRAS MONETÁRIAS A RESIDENTES NA ÁREA DO EURO

Volumes mensais

NEW LOANS[1] GRANTED BY MONETARY FINANCIAL INSTITUTIONS TO RESIDENTS IN THE EURO AREA

Monthly volumes

Fonte / Source: Banco de Portugal

10^6euros

		Sociedades não financeiras				Particulares						
		Operações até 1 milhão de euros		Operações acima de 1 milhão de euros		Para habitação		Para consumo			Para outros fins	
		Total	do qual: com prazo de fixação inicial de taxa até 1 ano[2]	Total	do qual: com prazo de fixação inicial de taxa até 1 ano[2]	Total	do qual: com prazo de fixação inicial de taxa até 1 ano[2]	Total	do qual: com prazo de fixação inicial de taxa até 1 ano[2]	do qual: com prazo de fixação inicial de taxa de 1 a 5 anos[2]	Total	do qual: com prazo de fixação inicial de taxa até 1 ano[2]
		1	2	3	4	5	6	7	8	9	10	11
07	Dez	2 571	2 519	4 164	3 977	1 773	1 750	323	129	73	543	501
08	Dez	2 312	2 278	3 806	3 714	858	793	317	137	70	721	706
09	Dez	2 056	2 030	2 093	2 082	865	859	317	176	61	437	416
10	Fev	1 564	1 548	1 768	1 711	753	748	280	144	48	307	298
	Mar	1 871	1 851	1 600	1 587	952	946	351	188	59	378	356
	Abr	1 682	1 663	1 066	1 051	807	803	303	164	53	314	304
	Mai	1 790	1 773	1 995	1 961	878	873	304	163	53	299	287
	Jun	2 010	1 963	1 569	1 549	1 005	995	355	159	67	360	327
	Jul	2 180	2 130	2 732	2 660	975	965	327	138	69	372	361
	Ago	1 888	1 842	1 999	1 996	851	842	319	136	63	327	313
	Set	1 892	1 853	1 581	1 574	813	805	316	131	65	291	278
	Out	1 896	1 861	2 440	2 347	729	722	296	135	59	368	352
	Nov	1 965	1 925	1 633	1 609	727	719	315	139	59	285	270
	Dez	2 079	2 025	2 405	2 355	844	839	406	187	79	388	373
11	Jan	1 666	1 631	1 700	1 698	587	583	271	111	61	251	242
	Fev	1 545	1 510	1 622	1 591	549	545	277	117	55	228	220
	Mar	1 824	1 776	1 439	1 436	598	592	312	113	77	273	256
	Abr	1 742	1 698	2 132	2 103	475	471	242	89	63	335	323
	Mai	1 955	1 899	1 858	1 837	536	532	266	98	70	250	236
	Jun	1 829	1 783	1 782	1 685	398	394	237	90	62	283	271
	Jul	1 924	1 870	2 081	1 983	368	362	229	87	54	267	253

	1	2	3	4	5	6	7	8	9	10	11
	Total	with initial rate fixation up to 1 year[2]	Total	with initial rate fixation up to 1 year[2]	Total	with initial rate fixation up to 1 year[2]	Total	with initial rate fixation up to 1 year[2]	with initial rate fixation over 1 and up to 5 years[2]	Total	with initial rate fixation up to 1 year[2]
		of which:		of which:		of which:		of which:	of which:		of which:
	Transactions up to and including EUR 1 million		Transactions over EUR 1 million		For house purchases		Consumer credit			Other purposes	
	Non-financial corporations				Private individuals						

(1) Operações denominadas em euros e excluindo os descobertos bancários. / Transactions denominated in euros and excluding bank overdrafts.
(2) Inclui operações a taxa variável./ Includes floating rate loans.

Chama-se a atenção para o facto da desagregação por prazos usada neste Quadro corresponder aos prazos de fixação inicial da taxa de juro e não à maturidade contratual, que é o critério de desagregação aplicado às estatísticas das taxas de juro sobre saldos (ver Nota aos Quadros B.7.1.5 e B.7.1.6). Por exemplo, um novo empréstimo ao consumo a três anos com taxa de juro indexada, revista de 6 em 6 meses, é classificado neste Quadro no segmento "Empréstimos a particulares para consumo com prazo de fixação inicial de taxa até 1 ano", enquanto que um outro novo empréstimo ao consumo a três anos com taxa de juro fixa é classificado neste mesmo Quadro no segmento "Empréstimos a particulares para consumo com prazo de fixação inicial de taxa de 1 a 5 anos"; nos Quadros B.7.1.5 e B 7.1.6 estas duas operações são, em ambos os casos, classificadas no segmento "Empréstimos a particulares para consumo e outros fins - operações de 1 a 5 anos".

It should be noted that the maturity breakdown used in this Table refers to the initial rate fixation period and not to the original maturity, which is the criterion applied to interest rate statistics on outstanding amounts (see Note to Tables B.7.1.5 and B.7.1.6). For example, a new consumer credit at 3 years with indexed interest rate, revised every 6 months, is classified in this Table in the segment "Consumer credit to private individuals with an initial rate fixation up to 1 year", whereas another new consumer credit at 3 years with fixed interest rate is classified under "Consumer credit to private individuals with an initial rate fixation over 1 and up to 5 years"; in Tables B.7.1.5 and B.7.1.6 these transactions are both recorded under "Consumer credit and loans to other purposes to private individuals - over 1 and up to 5 years".

B.7.1.3 TAXAS DE JURO SOBRE NOVAS OPERAÇÕES DE DEPÓSITOS COM PRAZO ACORDADO[1] DE RESIDENTES NA ÁREA DO EURO EM INSTITUIÇÕES FINANCEIRAS MONETÁRIAS

INTEREST RATES ON NEW DEPOSITS WITH AGREED MATURITY[1] PLACED BY RESIDENTS IN THE EURO AREA WITH MONETARY FINANCIAL INSTITUTIONS

Médias ponderadas

Weighted averages

Fonte / Source: Banco de Portugal

Em percentagem / In percentages

		Sociedades não financeiras		Particulares	
		Total	do qual: Até 1 ano	Total	do qual: Até 1 ano
		1	2	3	4
07	Dez	4.81	4.81	4.06	4.16
08	Dez	3.71	3.71	3.71	3.68
09	Dez	1.34	1.32	1.71	1.52
10	Fev	0.83	0.82	1.43	1.32
	Mar	0.94	0.93	1.39	1.29
	Abr	0.97	0.96	1.36	1.23
	Mai	0.77	0.76	1.26	1.13
	Jun	1.27	1.26	1.52	1.40
	Jul	1.69	1.69	1.84	1.75
	Ago	1.52	1.52	1.84	1.81
	Set	2.23	2.23	1.94	1.91
	Out	2.15	2.14	2.36	2.29
	Nov	2.23	2.22	2.56	2.45
	Dez	3.21	3.22	2.68	2.56
11	Jan	3.09	3.08	2.78	2.70
	Fev	3.03	3.02	2.90	2.82
	Mar	3.21	3.21	3.13	3.00
	Abr	2.96	2.96	3.33	3.24
	Mai	3.75	3.75	3.54	3.41
	Jun	3.81	3.81	3.63	3.50
	Jul	4.12	4.12	3.87	3.82
		1 Total	2 Up to 1 year of which:	3 Total	4 Up to 1 year of which:
		Non-financial corporations		Private individuals	

(1) Operações denominadas em euros relativas a depósitos a prazo e de poupança e equiparados a depósitos (excluindo acordos de recompra e depósitos com pré-aviso). / Transactions denominated in euros regarding deposits with agreed maturity, savings' deposits and deposit-like instruments (excluding repurchase agreements and deposits redeemable at notice).

As taxas de juro das novas operações de depósito apresentadas neste Quadro, por serem agregadas com recurso exclusivo aos montantes das operações, não podem ser interpretadas como o contributo na margem para as taxas de juro dos saldos (ver Notas no fim da publicação relativas a este Capítulo). Tal implica, nomeadamente, que se perde o significado habitual dos *spreads* face aos indexantes relevantes.

Given that the interest rates on new business loans presented in this Table are weighted only by volumes and that the breakdown refers to the initial rate fixation period of the rate and not to the original maturity, the interest rates on new business should not be interpreted as a contribute at the margin to the interest rates on outstanding amounts (see Notes to this Chapter at the end of this publication). In particular, this implies that the usual

B.7.1.4 MONTANTES DE NOVAS OPERAÇÕES DE DEPÓSITOS COM PRAZO ACORDADO[1] DE RESIDENTES NA ÁREA DO EURO EM INSTITUIÇÕES FINANCEIRAS MONETÁRIAS

NEW DEPOSITS WITH AGREED MATURITY[1] PLACED BY RESIDENTS IN THE EURO AREA WITH MONETARY FINANCIAL INSTITUTIONS

Volumes mensais

Monthly volumes

Fonte / Source: Banco de Portugal

10^6 euros

		Sociedades não financeiras		Particulares	
		Total	do qual: Até 1 ano	Total	do qual: Até 1 ano
		1	2	3	4
07	Dez	8 673	8 632	7 952	7 537
08	Dez	8 908	8 893	10 021	9 136
09	Dez	11 232	10 993	7 491	4 925
10	Fev	6 863	6 789	5 999	4 651
	Mar	7 018	6 943	6 429	4 928
	Abr	8 281	8 194	6 032	4 498
	Mai	7 784	7 717	5 940	4 693
	Jun	7 867	7 800	6 313	5 105
	Jul	9 206	9 071	8 284	6 798
	Ago	9 068	9 015	7 985	6 474
	Set	12 706	12 545	7 317	6 172
	Out	7 861	7 717	7 637	6 455
	Nov	9 838	9 762	7 754	6 585
	Dez	11 980	11 791	8 148	6 762
11	Jan	11 190	11 116	9 572	8 220
	Fev	8 947	8 836	9 125	7 684
	Mar	8 757	8 650	9 330	7 279
	Abr	10 035	9 959	9 087	7 287
	Mai	8 334	8 240	10 138	7 039
	Jun	10 476	10 399	8 886	6 235
	Jul	8 491	8 414	10 791	7 898
		1 Total	2 Up to 1 year of which:	3 Total	4 Up to 1 year of which:
		Non-financial corporations		Private individuals	

(1) Operações denominadas em euros relativas a depósitos a prazo e de poupança e equiparados a depósitos (excluindo acordos de recompra e depósitos com pré-aviso). / Transactions denominated in euros regarding deposits with agreed maturity, savings' deposits and deposit-like instruments (excluding repurchase agreements and deposits redeemable at notice).

B.7.1.5 TAXAS DE JURO DE SALDOS DE EMPRÉSTIMOS[1] CONCEDIDOS POR INSTITUIÇÕES FINANCEIRAS MONETÁRIAS A RESIDENTES NA ÁREA DO EURO

Médias ponderadas

INTEREST RATES ON OUTSTANDING AMOUNTS OF LOANS[1] GRANTED BY MONETARY FINANCIAL INSTITUTIONS TO RESIDENTS IN THE EURO AREA

Weighted averages

Fonte / Source: Banco de Portugal

Em percentagem / In percentages

		Sociedades não financeiras			Particulares					Por memória: descobertos bancários	
					Habitação		Consumo e outros fins				
		Até 1 ano[2]	De 1 a 5 anos[2]	A mais de 5 anos[2]	Total	do qual: A mais de 5 anos[2]	Até 1 ano[2]	De 1 a 5 anos[2]	A mais de 5 anos[2]	Sociedades não financeiras	Particulares
		1	2	3	4	5	6	7	8	9	10
07	Dez	6.61	5.92	5.84	5.51	5.50	10.45	8.52	7.78	6.57	11.57
08	Dez	6.50	6.10	5.83	5.86	5.86	10.75	8.92	7.99	6.33	12.35
09	Dez	4.10	3.20	2.88	2.00	1.99	9.50	7.31	6.08	4.06	10.64
10	Fev	4.07	3.12	2.90	1.93	1.92	9.68	7.27	6.10	3.93	11.24
	Mar	4.07	3.16	2.90	1.91	1.90	9.68	7.22	6.09	3.88	11.24
	Abr	4.07	3.17	2.92	1.89	1.88	9.76	7.18	6.10	3.79	11.29
	Mai	4.13	3.19	2.96	1.88	1.87	9.88	7.16	6.08	4.01	11.34
	Jun	4.10	3.26	2.83	1.86	1.86	10.68	7.53	6.32	4.23	11.70
	Jul	4.18	3.27	2.90	1.86	1.86	10.74	7.52	6.33	4.24	11.55
	Ago	4.23	3.35	2.99	1.91	1.91	10.52	7.59	6.33	4.34	11.54
	Set	4.30	3.42	3.02	1.97	1.96	10.65	7.69	6.43	4.45	11.47
	Out	4.37	3.46	3.08	2.01	2.01	10.81	7.83	6.45	4.44	11.70
	Nov	4.48	3.59	3.16	2.06	2.06	10.86	7.85	6.45	4.63	11.75
	Dez	4.69	3.74	3.27	2.12	2.11	10.89	8.09	6.53	4.78	11.55
11	Jan	4.90	3.86	3.32	2.17	2.16	11.31	8.10	6.55	4.96	12.10
	Fev	4.95	3.94	3.38	2.19	2.19	11.28	8.04	6.54	5.08	12.00
	Mar	5.18	4.06	3.45	2.22	2.21	11.35	8.13	6.61	5.36	11.98
	Abr	5.26	4.14	3.52	2.26	2.26	11.50	8.13	6.61	5.45	12.03
	Mai	5.45	4.30	3.65	2.36	2.35	11.31	8.23	6.67	5.59	12.48
	Jun	5.66	4.48	3.82	2.44	2.43	11.55	8.27	6.73	5.95	12.34
	Jul	5.88	4.70	3.95	2.53	2.53	11.67	8.34	6.79	6.06	12.40
		1	2	3	4	5	6	7	8	9	10
		Up to 1 year[2]	Over 1 and up to 5 years[2]	Over 5 years[2]	Total	Over 5 years[2] of which	Up to 1 year[2]	Over 1 and up to 5 years[2]	Over 5 years[2]	Non-financial corporations	Private individuals
		Non-financial corporations			For house purchases		Consumer credit and other purposes				
					Private individuals					Memo items: bank overdrafts	

(1) Operações denominadas em euros. / Transactions denominated in euros.
(2) O prazo relevante é o prazo contratual das operações. / Breakdown by original maturity.

Chama-se a atenção para o facto da desagregação por prazos usada neste Quadro corresponder à maturidade contratual, enquanto nos Quadros B.7.1.1 e B.7.1.2, relativos a novas operações, o critério de desagregação respeita aos prazos de fixação inicial da taxa de juro (ver Nota aos Quadros B.7.1.1 e B.7.1.2). Por exemplo, tanto um empréstimo ao consumo a três anos com taxa de juro indexada, revista de 6 em 6 meses, como um empréstimo ao consumo a três anos com taxa de juro fixa são classificados neste Quadro no mesmo segmento, ou seja em "Empréstimos a particulares para consumo e outros fins - operações de 1 a 5 anos", enquanto nos Quadros B.7.1.1 e B.7.1.2 estas duas operações são classificadas em segmentos distintos, respectivamente em "Empréstimos a particulares para consumo com prazo de fixação inicial de taxa até 1 ano" e em "Empréstimos a particulares para consumo com prazo de fixação inicial de taxa de 1 a 5 anos".

It should be noted that the maturity breakdown used in this Table refers to the original maturity and not to the initial rate fixation period, which is the criterion applied to the interest rate statistics on new business (see Note to Tables B.7.1.1 and B.7.1.2). For example, both a new consumer credit at 3 years with indexed interest rate, revised every 6 months, and with fixed interest rate are classified in this Table in the same segment "Consumer credit and loans to other purposes to private individuals - over 1 and up to 5 years", whereas in Tables B.7.1.1 and B.7.1.2 they are included in separate segments, "Consumer credit to private individuals with an initial rate fixation up to 1 year" and "Consumer credit to private individuals with an initial rate fixation over 1 and up to 5 years", respectively.

B.7.1.6 SALDOS DE EMPRÉSTIMOS[1] CONCEDIDOS POR INSTITUIÇÕES FINANCEIRAS MONETÁRIAS A RESIDENTES NA ÁREA DO EURO

Saldos em fim de mês

OUTSTANDING AMOUNTS OF LOANS[1] GRANTED BY MONETARY FINANCIAL INSTITUTIONS TO RESIDENTS IN THE EURO AREA

End-of-month figures

Fonte / Source: Banco de Portugal

10^6 euros

		Sociedades não financeiras			Particulares					Por memória: descobertos bancários	
					Habitação		Consumo e outros fins				
		Até 1 ano[2]	De 1 a 5 anos[2]	A mais de 5 anos[2]	Total	do qual: A mais de 5 anos[2]	Até 1 ano[2]	De 1 a 5 anos[2]	A mais de 5 anos[2]	Sociedades não financeiras	Particulares
		1	2	3	4	5	6	7	8	9	10
07	Dez	39 491	27 845	37 567	101 094	99 654	7 890	6 584	12 242	20 170	4 914
08	Dez	42 162	31 282	46 002	105 209	104 550	8 446	6 732	12 994	21 661	5 059
09	Dez	37 235	33 855	50 532	110 685	110 146	7 833	6 664	13 695	17 621	4 913
10	Fev	36 228	33 907	51 457	111 397	110 875	7 662	6 505	13 981	17 552	4 786
	Mar	36 419	33 164	51 786	111 835	111 320	7 582	6 488	14 103	17 555	4 725
	Abr	35 711	32 730	52 068	112 255	111 744	7 500	6 458	14 148	17 322	4 664
	Mai	35 890	32 730	52 385	112 641	112 138	7 454	6 254	14 468	17 205	4 632
	Jun	35 899	30 885	55 093	113 197	112 734	7 394	5 766	14 958	18 246	4 971
	Jul	35 203	30 581	55 569	113 525	113 082	7 328	5 741	14 880	17 646	4 851
	Ago	34 354	30 607	56 157	113 734	113 370	7 310	5 709	14 882	17 224	4 968
	Set	34 798	30 568	56 324	114 019	113 663	7 359	5 677	14 895	17 353	4 927
	Out	34 636	30 327	56 803	114 214	113 855	7 308	5 499	15 080	17 164	4 845
	Nov	35 004	30 138	57 221	114 386	114 040	7 308	5 440	15 107	17 245	4 883
	Dez	32 377	28 911	56 703	114 515	114 207	7 256	5 288	15 148	16 074	4 900
11	Jan	32 293	28 787	56 787	115 404	115 108	7 155	5 232	15 126	16 230	4 817
	Fev	32 462	28 664	56 614	115 384	115 092	7 177	5 202	15 078	16 124	4 802
	Mar	33 075	28 418	56 738	115 426	115 137	7 026	5 179	15 079	16 348	4 674
	Abr	33 679	28 699	58 182	115 389	115 113	7 098	5 185	15 268	16 592	4 717
	Mai	33 361	28 637	58 669	115 331	115 059	7 034	5 108	15 242	16 365	4 655
	Jun	33 664	28 290	58 492	115 198	114 937	7 005	5 083	15 215	16 426	4 646
	Jul	33 320	27 846	58 756	115 051	114 800	6 893	5 055	15 171	16 253	4 586

	1	2	3	4	5	6	7	8	8	10
	Up to 1 year [2]	Over 1 and up to 5 years[2]	Over 5 years[2]	Total	Over 5 years[2] of which:	Up to 1 year [2]	Over 1 and up to 5 years[2]	Over 5 years[2]	Non-financial corporations	Private individuals
	Non-financial corporations			For house purchases		Consumer credit and other purposes				
				Private individuals					Memo items: bank overdrafts	

(1) Operações denominadas em euros./ Transactions denominated in euros.
(2) O prazo relevante é o prazo contratual das operações. / Breakdown by original maturity.

Chama-se a atenção para o facto da desagregação por prazos usada neste Quadro corresponder à maturidade contratual, enquanto nos Quadros B.7.1.1 e B.7.1.2, relativos a novas operações, o critério de desagregação respeita aos prazos de fixação inicial da taxa de juro (ver Nota aos Quadros B.7.1.1 e B.7.1.2). Por exemplo, tanto um empréstimo ao consumo a três anos com taxa de juro indexada, revista de 6 em 6 meses, como um empréstimo ao consumo a três anos com taxa de juro fixa são classificados neste Quadro no mesmo segmento, ou seja em "Empréstimos a particulares para consumo e outros fins - operações de 1 a 5 anos", enquanto nos Quadros B.7.1.1 e B.7.1.2 estas duas operações são classificadas em segmentos distintos, respectivamente em "Empréstimos a particulares para consumo com prazo de fixação inicial de taxa até 1 ano" e em "Empréstimos a particulares para consumo com prazo de fixação inicial de taxa de 1 a 5 anos".

It It should be noted that the maturity breakdown used in this Table refers to the original maturity and not to the initial rate fixation period, which is the criteria applied to the interest rate statistics on new business (see Note to Tables B.7.1.1 and B.7.1.2). For example, both a new consumer credit at 3 years with indexed interest rate, revised every 6 months, and with fixed interest rate are classified in this Table in the same segment "Consumer credit and loans to other purposes to private individuals - over 1 and up to 5 years", whereas in Tables B.7.1.1 and B.7.1.2 they are included in separate segments, "Consumer credit to private individuals with an initial rate fixation up to 1 year" and "Consumer credit to private individuals with an initial rate fixation over 1 and up to 5 years", respectively.

B.7.1.7 TAXAS DE JURO DE SALDOS DE DEPÓSITOS COM PRAZO ACORDADO[1] DE RESIDENTES NA ÁREA DO EURO EM INSTITUIÇÕES FINANCEIRAS MONETÁRIAS

Médias ponderadas

INTEREST RATES ON OUTSTANDING AMOUNTS OF DEPOSITS WITH AGREED MATURITY[1] PLACED BY RESIDENTS IN THE EURO AREA WITH MONETARY FINANCIAL INSTITUTIONS

Weighted averages

Fonte / Source: Banco de Portugal

Em percentagem / In percentages

		Sociedades não financeiras			Particulares		
		Responsabilidades à vista	Depósitos com prazo acordado[1]		Responsabilidades à vista	Depósitos com prazo acordado[1]	
			Até 2 anos	A mais de 2 anos		Até 2 anos	A mais de 2 anos
		1	2	3	4	5	6
07	Dez	1.32	4.75	5.39	0.20	3.23	2.72
08	Dez	0.91	4.49	5.74	0.17	3.89	2.73
09	Dez	0.09	1.68	2.65	0.05	1.67	2.04
10	Fev	0.08	1.39	2.54	0.06	1.46	2.01
	Mar	0.08	1.36	2.46	0.04	1.35	2.01
	Abr	0.08	1.32	2.44	0.05	1.34	2.01
	Mai	0.08	1.28	2.36	0.05	1.26	1.94
	Jun	0.10	1.63	2.29	0.06	1.42	1.91
	Jul	0.09	1.82	2.32	0.06	1.43	1.91
	Ago	0.12	1.94	2.31	0.06	1.45	1.89
	Set	0.15	2.35	2.33	0.07	1.50	1.89
	Out	0.18	2.46	2.35	0.07	1.59	1.92
	Nov	0.19	2.59	2.34	0.09	1.69	2.00
	Dez	0.22	3.10	2.34	0.07	1.81	2.06
11	Jan	0.22	3.03	2.38	0.08	1.97	2.11
	Fev	0.20	3.17	2.38	0.08	2.12	2.15
	Mar	0.20	3.35	2.27	0.07	2.29	2.22
	Abr	0.27	3.43	2.29	0.08	2.42	2.28
	Mai	0.29	3.62	2.23	0.08	2.61	2.37
	Jun	0.31	3.77	2.23	0.09	2.74	2.46
	Jul	0.31	4.09	2.48	0.09	2.90	2.55
		1	2	3	4	5	6
		Overnight	Up to 2 years	Over 2 years	Overnight	Up to 2 years	Over 2 years
			Deposits with agreed maturity[1]			Deposits with agreed maturity[1]	
		Non-financial corporations			Private individuals		

(1) Operações denominadas em euros relativas a depósitos a prazo e de poupança e equiparados a depósitos (excluindo acordos de recompra e depósitos com pré-aviso). / Transactions denominated in euros regarding deposits with agreed maturity, savings' deposits and deposit-like instruments (excluding repurchase agreements and deposits redeemable at notice).

B.7.1.8 SALDOS DE DEPÓSITOS COM PRAZO ACORDADO[1] DE RESIDENTES NA ÁREA DO EURO EM INSTITUIÇÕES FINANCEIRAS MONETÁRIAS[a]

Saldos em fim de mês

OUTSTANDING AMOUNTS OF DEPOSITS WITH AGREED MATURITY[1] PLACED BY RESIDENTS IN THE EURO AREA WITH MONETARY FINANCIAL INSTITUTIONS[a]

End-of-month figures

Fonte / Source: Banco de Portugal

10^6 euros

		Sociedades não financeiras			Particulares		
		Responsabilidades à vista	Depósitos com prazo acordado[1]		Responsabilidades à vista	Depósitos com prazo acordado[1]	
			Até 2 anos	A mais de 2 anos		Até 2 anos	A mais de 2 anos
		1	2	3	4	5	6
07	Dez	15 987	19 957	1 188	29 442	65 867	4 561
08	Dez	15 130	16 778	1 094	27 533	81 761	4 398
09	Dez	14 083	17 657	1 835	30 459	66 290	18 025
10	Fev	13 773	17 268	1 871	30 791	65 130	19 683
	Mar	14 100	18 196	1 872	30 191	63 885	20 429
	Abr	13 549	18 098	1 886	30 337	63 146	21 156
	Mai	14 286	17 128	1 868	30 876	62 521	21 677
	Jun	14 293	16 229	1 861	32 001	62 307	21 962
	Jul	14 751	16 101	1 823	33 065	62 124	22 055
	Ago	14 398	16 353	1 824	31 908	62 049	22 259
	Set	14 674	21 059	1 797	30 612	62 034	22 259
	Out	14 167	21 047	1 785	30 143	62 668	22 146
	Nov	14 264	21 788	1 731	31 663	62 783	22 102
	Dez	13 795	23 314	1 675	30 636	64 262	22 080
11	Jan	14 656	21 980	1 652	30 322	65 180	21 945
	Fev	13 207	21 158	1 638	29 725	66 299	21 881
	Mar	13 115	19 461	1 547	29 641	66 897	21 969
	Abr	13 590	18 647	1 520	29 638	67 490	21 946
	Mai	13 517	18 237	1 471	29 407	68 300	22 667
	Jun	12 899	18 214	1 456	30 498	69 106	23 103
	Jul	13 458	17 112	1 443	31 184	70 247	23 718
		1	2	3	4	5	6
		Overnight	Up to 2 years	Over 2 years	Overnight	Up to 2 years	Over 2 years
			Deposits with agreed maturity[1]			Deposits with agreed maturity[1]	
		Non-financial corporations			Private individuals		

(1) Operações denominadas em euros relativas a depósitos a prazo e de poupança e equiparados a depósitos (excluindo acordos de recompra e depósitos com pré-aviso). / Transactions denominated in euros regarding deposits with agreed maturity, savings' deposits and deposit-like instruments (excluding repurchase agreements and deposits redeemable at notice).

B.7.2.1 CUSTOS POR NATUREZA DE OUTRAS INSTITUIÇÕES FINANCEIRAS MONETÁRIAS[1] (continua)

Valores acumulados desde o início do ano

OTHER MONETARY FINANCIAL INSTITUTIONS' OPERATING COSTS[1] (to be continued)

Cumulative values since the beginning of the year

Fonte / Source: Banco de Portugal

10^6 euros

		Recursos de instituições de crédito				Outros recursos					
		Instituições de crédito no País		Instituições de crédito no estrangeiro	Total	Depósitos	Empréstimos	Títulos	Capitais próprios e equiparados	Garantias recebidas	Compromissos assumidos por terceiros
		das quais: Banco de Portugal	Total								
		1	2	3	4=2+3	5	6	7	8	9	10
06	Mar	40	150	846	996	601	110	669	75	2	0
	Jun	90	325	1 836	2 161	1 184	215	1 545	161	5	0
	Set	133	507	2 921	3 427	1 831	345	1 461	240	7	0
	Dez	135	663	4 167	4 830	2 575	501	1 899	323	7	1
07	Mar	2	166	1 304	1 470	809	146	742	89	2	0
	Jun	5	378	2 714	3 092	1 693	325	1 199	184	3	0
	Set	8	576	4 209	4 785	2 686	522	1 890	284	5	0
	Dez	23	786	5 858	6 644	3 806	760	2 795	391	8	0
08	Mar	21	201	1 581	1 782	1 193	229	1 275	120	2	0
	Jun	48	412	3 137	3 549	2 441	489	2 150	243	4	0
	Set	88	660	4 748	5 408	3 779	777	3 370	377	6	0
	Dez	144	941	6 227	7 169	5 195	1 106	4 436	512	8	0
09	Mar	26	193	985	1 178	1 149	301	1 622	114	4	1
	Jun	32	304	1 647	1 951	2 026	527	2 118	205	8	2
	Set	49	397	2 159	2 556	2 701	714	2 648	287	15	3
	Dez	71	479	2 591	3 069	3 294	873	3 386	358	21	4
10	Mar	27	84	407	492	537	144	915	63	6	2
	Jun	76	194	822	1 016	1 027	283	2 161	124	15	4
	Set	165	349	1 296	1 645	1 563	447	3 559	187	24	5
	Dez	244	507	1 765	2 272	2 289	640	4 677	240	33	7
11	Mar	81	183	517	700	817	204	1 195	64	11	1
	Jun	183	405	1 097	1 501	1 764	462	2 024	130	23	3

		Banco de Portugal	Total	Foreign credit institutions	Total	Deposits	Loans	Securities	Capital accounts	Received guarantees	Commitments assumed by third parties
		of which: Domestic credit institutions									
		Credit institutions resources				Other resources					

B.7.2.1 CUSTOS POR NATUREZA DE OUTRAS INSTITUIÇÕES FINANCEIRAS MONETÁRIAS[1] (continuação)

Valores acumulados desde o início do ano

OTHER MONETARY FINANCIAL INSTITUTIONS' OPERATING COSTS[1] (continued)

Cumulative values since the beginning of the year

Fonte / Source: Banco de Portugal

10^6 euros

		Operações cambiais, de taxa de juro e sobre cotações			Serviços bancários e operações realizadas por terceiros	Outros custos				Total
		das quais: Operações cambiais	Operações de *swap*	Total		dos quais: Custos com o pessoal	Fornecimentos e serviços de terceiros	Amortizações e provisões do exercício	Total	
		11	12	13	14	15	16	17	18	19=4+...+10+13+14+18
06	Mar	1 970	4 135	27 104	75	754	445	916	2 476	32 108
	Jun	3 748	7 340	30 972	154	1 447	977	1 564	4 696	41 092
	Set	4 983	13 561	33 516	235	2 188	1 505	2 334	7 027	48 088
	Dez	7 644	22 450	59 050	340	3 017	2 078	3 369	10 018	79 542
07	Mar	1 694	5 317	13 872	94	724	488	699	2 575	19 800
	Jun	3 299	11 268	30 268	288	1 451	1 044	1 618	5 434	42 486
	Set	5 783	18 598	40 989	402	2 211	1 605	2 347	8 169	59 731
	Dez	8 547	25 432	57 797	549	3 139	2 241	3 710	11 927	84 677
08	Mar	3 670	9 308	25 686	107	746	526	1 037	3 296	33 690
	Jun	8 581	19 188	54 241	221	1 547	1 109	2 229	6 552	69 890
	Set	15 925	34 889	88 846	344	2 329	1 678	3 613	10 123	113 030
	Dez	28 760	58 036	118 912	451	3 144	2 317	6 590	16 193	153 980
09	Mar	15 622	15 484	52 579	120	811	508	1 412	4 151	61 219
	Jun	25 613	30 537	96 286	249	1 606	1 053	2 817	7 557	110 929
	Set	37 309	35 812	127 728	353	2 404	1 605	4 454	11 148	148 152
	Dez	39 435	37 152	102 020	468	3 201	2 222	6 556	15 462	128 956
10	Mar	2 758	9 346	17 921	101	770	509	1 597	3 903	24 084
	Jun	6 071	35 447	54 845	212	1 571	1 085	3 693	8 299	67 986
	Set	9 468	54 535	81 059	321	2 377	1 623	5 728	12 270	101 081
	Dez	13 317	38 602	68 548	444	3 225	2 243	9 334	17 940	97 089
11	Mar	3 644	8 486	14 292	109	755	501	1 512	3 707	21 099
	Jun	7 850	14 836	26 328	220	1 575	1 027	3 440	7 703	40 158

		Exchange operations	Swap operations	Total	Bank services and third parties operations	Personnel costs	Supplies and services from third parties	Depreciation and provisions	Total	Total
		of which: Foreign exchange, interest rate and quotation operations				of which: Other costs				

(1) A alteração do normativo contabilístico a partir de Janeiro 2005 teve impacte nas séries apresentadas./The change of the accounting framework as of January 2005 affected the series presented.

B.7.2.2 PROVEITOS POR NATUREZA DE OUTRAS INSTITUIÇÕES FINANCEIRAS MONETÁRIAS[1] (continua)

Valores acumulados desde o início do ano

OTHER MONETARY FINANCIAL INSTITUTIONS' OPERATING INCOME[1] (to be continued)

Cumulative values since the beginning of the year

Fonte / Source: Banco de Portugal

10^6 euros

		Aplicações em instituições de crédito				Outras aplicações			
		Instituições de crédito no país		Instituições de crédito no estrangeiro	Total	Crédito	Títulos	Garantias prestadas	Compromissos perante terceiros
		das quais: Banco de Portugal	Total						
		1	2	3	4=2+3	5	6	7	8
06	Mar	20	161	361	522	2 314	1 391	55	2
	Jun	44	342	786	1 127	4 736	2 577	118	7
	Set	69	549	1 218	1 766	7 396	3 221	172	10
	Dez	100	787	1 724	2 511	10 263	4 402	230	17
07	Mar	32	260	520	781	2 984	1 280	56	4
	Jun	68	576	1 096	1 672	6 145	2 710	116	9
	Set	108	892	1 736	2 628	9 526	3 617	168	14
	Dez	150	1 228	2 418	3 646	13 239	5 334	228	21
08	Mar	43	333	657	990	3 753	1 453	53	5
	Jun	83	674	1 295	1 969	7 603	2 817	121	13
	Set	132	1 056	1 952	3 009	11 618	4 233	178	18
	Dez	174	1 462	2 526	3 988	15 828	5 694	246	25
09	Mar	22	255	351	606	3 644	1 607	70	8
	Jun	35	429	573	1 001	6 426	3 103	146	22
	Set	48	555	727	1 282	8 755	4 280	214	33
	Dez	59	664	838	1 502	10 840	5 714	297	48
10	Mar	12	109	132	241	2 036	1 491	90	15
	Jun	24	215	275	490	4 082	3 087	177	32
	Set	34	334	447	781	6 225	4 692	286	46
	Dez	44	466	636	1 102	8 446	6 426	383	63
11	Mar	10	139	201	340	2 356	1 590	89	18
	Jun	23	285	439	723	4 907	2 991	195	40

	1	2	3	4=2+3	5	6	7	8
	Banco de Portugal	Total	Foreign credit institutions	Total	Credit	Securities	Guarantees	Commitments vis-à-vis third parties
	of which: Domestic credit institutions							
	Investment on credit institutions				Other investments			

B.7.2.2 PROVEITOS POR NATUREZA DE OUTRAS INSTITUIÇÕES FINANCEIRAS MONETÁRIAS[1] (continuação)

Valores acumulados desde o início do ano

OTHER MONETARY FINANCIAL INSTITUTIONS' OPERATING INCOME[1] (continued)

Cumulative values since the beginning of the year

Fonte / Source: Banco de Portugal

10^6 euros

		Operações cambiais, de taxa de juro e sobre cotações			Serviços bancários e operações realizadas por conta de terceiros	Outros proveitos	Total	Resultado de exploração
		dos quais: Operações cambiais	Operações de *swap*	Total				
		9	10	11	12	13	14=4+...+8+12+13	15
06	Mar	2 072	4 022	27 051	414	1 085	32 833	726
	Jun	3 958	7 196	31 037	845	2 181	42 627	1 536
	Set	5 248	13 405	33 544	1 274	2 921	50 305	2 217
	Dez	8 034	22 263	59 175	1 733	4 376	82 706	3 164
07	Mar	1 729	5 356	13 914	482	1 214	20 715	915
	Jun	3 318	11 310	30 219	1 004	2 629	44 502	2 016
	Set	5 979	18 624	41 007	1 532	3 784	62 276	2 544
	Dez	8 715	25 447	57 754	2 093	5 842	88 156	3 479
08	Mar	3 781	9 353	25 944	482	1 638	34 318	628
	Jun	8 530	18 879	53 929	1 015	3 677	71 143	1 253
	Set	15 702	35 003	88 700	1 538	5 123	114 419	1 388
	Dez	28 623	58 869	119 537	2 058	8 201	155 578	1 597
09	Mar	15 633	16 042	53 247	507	1 950	61 639	420
	Jun	25 586	30 887	96 650	1 050	3 632	112 031	1 102
	Set	37 272	36 224	128 106	1 545	5 298	149 514	1 362
	Dez	39 362	37 419	102 355	2 079	7 716	130 551	1 595
10	Mar	2 716	9 581	18 133	532	1 942	24 480	396
	Jun	6 020	35 751	54 941	1 101	4 815	68 725	739
	Set	9 573	54 656	81 183	1 635	6 988	101 836	754
	Dez	13 349	38 618	68 590	2 178	10 406	97 594	505
11	Mar	3 739	8 112	14 064	528	2 245	21 230	131
	Jun	7 920	14 275	25 845	1 070	4 149	39 921	-238

	9	10	11	12	13	14 =4+...+8+12+13	15
	Exchange operations	Swap operations	Total	Bank services and operations on account of third parties	Other income	Total	Operating profit / loss
	of which: Foreign exchange, interest rate and quotation operations						

(1) A alteração do normativo contabilístico a partir de Janeiro 2005 teve impacte nas séries apresentadas./ The change of the accounting framework as of January 2005 affected the series presented.

B.8.1.1.1 BALANÇO AGREGADO DOS FUNDOS DE INVESTIMENTO PORTUGUESES[1]

BALANCE SHEET OF PORTUGUESE INVESTMENT FUNDS[1]

Por tipo de instrumento / **By type of instrument**

Posições em fim de período / **End-of-period figures**

Fonte / Source: CMVM e Banco de Portugal / Securities Market Commission and Banco de Portugal

10^6 euros

		Activo						Passivo			Total
		Depósitos	Títulos de dívida	Acções e outras participações (excluindo unidades de participação de FI)	Unidades de participação	Activos não financeiros[2]	Outros activos[3]	Empréstimos	Unidades de participação	Outros passivos[4]	
		1	2	3	4	5	6	7	8	9	10=1+...+6=7+...+9
07		3 636.4	16 039.6	4 248.3	3 248.4	11 592.8	1 353.6	1 967.6	36 323.6	1 828.0	40 119.1
08		2 343.1	9 214.3	2 072.9	1 911.1	12 792.3	1 085.2	2 580.5	25 530.5	1 307.7	29 418.8
09		3 404.4	10 581.2	2 908.4	1 728.8	13 581.8	1 070.7	2 824.5	29 085.7	1 365.0	33 275.2
10	Fev	2 959.4	10 687.1	2 857.0	1 781.2	13 667.2	1 051.2	2 783.2	28 827.9	1 391.9	33 003.0
	Mar	3 185.8	11 115.9	3 088.1	1 800.0	13 792.1	934.2	3 007.3	29 569.9	1 339.0	33 916.2
	Abr	3 207.1	10 591.0	3 012.7	1 778.6	13 936.0	1 234.0	3 260.3	29 170.1	1 328.9	33 759.4
	Mai	3 147.0	10 088.5	2 935.8	1 761.0	13 959.9	946.2	3 072.7	28 459.2	1 306.5	32 838.4
	Jun	2 886.1	9 864.8	2 897.9	1 797.5	14 002.1	959.0	3 096.1	28 028.6	1 282.6	32 407.4
	Jul	2 633.3	9 639.0	3 035.5	1 771.7	14 063.1	1 102.4	3 033.0	27 814.9	1 397.0	32 244.9
	Ago	2 686.9	9 441.8	2 985.2	1 769.7	14 115.6	985.0	3 039.5	27 624.4	1 320.3	31 984.2
	Set	2 855.2	9 202.4	2 998.5	1 781.9	14 162.4	971.0	3 047.6	27 614.4	1 309.5	31 971.5
	Out	2 632.6	9 166.1	3 092.2	1 773.6	14 195.5	967.2	3 095.1	27 412.7	1 319.3	31 827.1
	Nov	2 554.3	8 823.3	2 957.0	1 766.0	14 254.2	983.6	3 126.6	26 935.4	1 276.4	31 338.4
	Dez	2 436.9	8 324.2	3 039.6	1 734.5	14 365.7	1 042.0	3 064.1	26 423.9	1 455.0	30 942.9
11	Jan	2 350.8	8 244.3	3 021.7	1 738.3	14 376.7	989.1	3 085.4	26 218.0	1 417.5	30 720.9
	Fev	2 373.8	8 087.9	3 078.3	1 762.3	14 388.2	994.6	3 083.4	26 138.9	1 462.8	30 685.2
	Mar	2 340.8	8 046.0	2 995.3	1 747.5	14 424.9	1 056.4	3 063.4	26 025.8	1 521.8	30 611.0
	Abr	2 143.1	7 969.4	2 867.3	1 723.1	14 413.2	1 151.0	3 111.4	25 795.2	1 360.6	30 267.2
	Mai	2 116.8	7 951.3	2 853.9	1 725.5	14 443.9	985.0	3 157.6	25 560.3	1 358.5	30 076.3
	Jun	2 090.4	7 443.3	2 600.6	1 787.1	14 427.7	1 002.3	3 155.5	24 850.2	1 345.8	29 351.4
	Jul	1 937.3	7 225.7	2 480.5	1 795.3	14 388.6	1 044.5	3 168.2	24 332.6	1 371.2	28 872.0
		1	2	3	4	5	6	7	8	9	10=1+...+6=7+...+9
		Deposits	Securities other than shares	Shares and other equity (excluding IF shares/units)	Investment fund shares/units	Non-financial assets[2]	Other assets[3]	Loans	Investment fund shares/units	Other liabilities[4]	Total
		Assets						Liabilities			

(1) Excluindo fundos do mercado monetário que, nas estatísticas do Eurosistema, são considerados Outras Instituições Financeiras Monetárias, e fundos de capital de risco. / Excluding money market funds, which in the statistics of the Eurosystem are considered as Other Monetary Financial Institutions, and venture capital funds.
(2) Os Activos não financeiros correspondem, principalmente, às aplicações de fundos de investimento imobiliário em imóveis. / The non-financial assets correspond mostly to the assets held by real estate funds in real estate.
(3) Os Outros activos incluem as aplicações em derivados e activos diversos. / The Other assets include financial derivatives and remaining assets.
(4) Os Outros passivos incluem as responsabilidades em derivados e passivos diversos. / The Other liabilities include liabilities in financial derivatives and remaining liabilities.

B.8.1.1.2 VALOR DAS UNIDADES DE PARTICIPAÇÃO EMITIDAS POR FUNDOS DE INVESTIMENTO, POR POLÍTICA DE INVESTIMENTO E TIPO DE FUNDO[(a)(b)(1)(2)]

INVESTMENT FUND SHARES / UNITS ISSUED BROKEN DOWN BY INVESTMENT POLICY AND TYPE OF FUND[(a)(b)(1)(2)]

Posições em fim de período / **End-of-period figures**

Fonte / Source: CMVM e Banco de Portugal / Securities Market Commission and Banco de Portugal

10^6 euros

		Política de Investimento[(a)]						Variabilidade do capital[(b)]		Total	Por memória: Fundos do Mercado Monetário[(3)]
		Fundos de Acções	Fundos de Obrigações	Fundos Mistos	Fundos Imobiliários	*Hedge Funds*	Outros Fundos	Fundos Abertos	Fundos Fechados		
		1	2	3	4	5	6	7	8	9=1+...+6=7+8	10
07		3 574.1	18 401.2	2 315.2	11 711.2	135.2	186.6	28 603.8	7 719.7	36 323.6	380.5
08		1 271.1	10 078.9	2 036.4	11 839.5	61.4	243.3	17 595.5	7 935.0	25 530.5	15.4
09		1 824.3	12 034.9	2 492.9	12 411.0	29.1	293.5	21 147.8	7 937.9	29 085.7	12.0
10	Fev	1 793.5	11 671.2	2 420.0	12 561.3	89.2	292.8	20 849.8	7 978.1	28 827.9	29.8
	Mar	1 941.6	12 114.7	2 492.8	12 632.0	92.0	296.8	21 033.5	8 536.5	29 569.9	30.2
	Abr	1 890.6	11 585.6	2 479.7	12 817.5	100.1	296.7	20 697.4	8 472.8	29 170.1	29.3
	Mai	1 795.8	10 937.8	2 427.9	12 904.7	96.7	296.2	19 997.4	8 461.8	28 459.2	30.4
	Jun	1 766.7	10 482.7	2 427.4	12 947.4	98.6	305.7	19 717.2	8 311.4	28 028.6	35.3
	Jul	1 807.2	10 135.4	2 498.4	12 969.9	99.1	304.9	19 487.7	8 327.2	27 814.9	36.8
	Ago	1 791.6	10 030.2	2 427.3	12 969.2	99.7	306.4	19 341.0	8 283.5	27 624.4	38.0
	Set	1 810.8	9 967.7	2 432.8	13 000.6	96.3	306.4	19 289.0	8 325.5	27 614.4	38.1
	Out	1 857.8	9 805.3	2 406.2	12 940.6	97.2	305.6	19 262.2	8 150.5	27 412.7	38.1
	Nov	1 779.7	9 498.8	2 326.1	12 929.0	96.4	305.4	18 859.6	8 075.8	26 935.4	38.4
	Dez	1 844.9	9 130.2	2 281.8	12 767.1	96.9	303.1	18 482.0	7 941.9	26 423.9	46.3
11	Jan	1 852.0	8 978.2	2 237.8	12 749.0	97.0	304.0	18 260.5	7 957.5	26 218.0	42.0
	Fev	1 888.0	8 881.6	2 266.9	12 701.6	91.8	309.0	18 231.5	7 907.4	26 138.9	41.8
	Mar	1 817.0	8 851.2	2 266.8	12 687.8	91.5	311.5	18 163.8	7 862.0	26 025.8	45.2
	Abr	1 817.0	8 694.3	2 233.4	12 650.3	92.1	308.1	17 902.9	7 892.3	25 795.2	45.8
	Mai	1 792.4	8 590.5	2 213.0	12 559.1	92.2	313.1	17 751.9	7 808.4	25 560.3	46.7
	Jun	1 718.5	8 132.1	2 054.8	12 541.2	91.5	312.1	17 137.2	7 713.0	24 850.2	50.8
	Jul	1 634.6	7 757.0	2 018.9	12 516.4	88.6	317.1	16 700.5	7 632.1	24 332.6	50.4
		1	2	3	4	5	6	7	8	9=1+...+6=7+8	10
		Equity Funds	Bond Funds	Mixed Funds	Real Estate Funds	Hedge Funds	Other Funds	Open-end Funds	Closed-end Funds	Total	Memo item: Money Market Funds[(3)]
		Investment Policy[(a)]						Types of Funds[(b)]			

(1) O valor das unidades de participação corresponde ao valor líquido global, e inclui os montantes aplicados pelo fundo de investimento acrescidos de activos diversos e abatidos de empréstimos e de passivos diversos. / The amount of the investment fund shares / units correspond to the funds' net value and include the amounts invested plus sundry assets less loans and sundry liabilities.
(2) Excluindo fundos de capital de risco. / Excluding venture capital funds.
(3) Os fundos do mercado monetário são apresentados por memória, dado que, nas estatísticas do Eurosistema, são considerados Outras Instituições Financeiras Monetárias, deste modo o valor das unidades de participação destes fundos não se encontra englobado na coluna de "Total". / The money market funds are presented as memo item due to the fact that in the statistics of the Eurosystem, they are considered Other Monetary Financial Institutions, consequently the amount of shares / units issued by this type of funds are not included in the column of "Total".

B.8.1.1.3 APLICAÇÕES DOS FUNDOS DE INVESTIMENTO EM TÍTULOS[1]

ASSETS OF INVESTMENT FUNDS IN SECURITIES[1]

Por país de residência e sector institucional do emitente e tipo de título

By country of residence and institutional sector of the issuer and type of security

Posições em fim de período

End-of-period figures

Fonte / Source: CMVM e Banco de Portugal / Securities Market Commission and Banco de Portugal

10^6 euros

		Títulos emitidos por residentes em Portugal										Títulos emitidos por não residentes em Portugal						
												União Europeia				Resto do Mundo		Total
		Instituições Financeiras Monetárias		Outros Intermediários Financeiros e Auxiliares Financeiros		Sociedades de Seguros e Fundos de Pensões		Administrações Públicas	Sociedades não Financeiras e Particulares		Total	Total		União Monetária				
		Títulos de Dívida	Acções e Outras Participações[2]	Títulos de Dívida	Acções e Outras Participações[2]	Títulos de Dívida	Acções e Outras Participações[2]	Títulos de Dívida	Títulos de Dívida	Acções e Outras Participações		Títulos de Dívida	Acções e Outras Participações[2]	Títulos de Dívida	Acções e Outras Participações[2]	Títulos de Dívida	Acções e Outras Participações[2]	
		1	2	3	4	5	6	7	8	9	10=1+...+9	11	12	13	14	15	16	17=11+12+15+16
07		1 688.5	168.8	140.6	1 343.2	0.0	0.0	42.7	1 080.4	1 497.9	5 962.1	10 301.4	3 138.3	8 813.5	2 735.0	2 786.0	1 348.6	17 574.2
08		1 596.6	108.2	83.8	816.6	0.0	0.0	24.7	586.7	689.6	3 906.2	5 110.2	1 457.5	4 202.0	1 232.4	1 812.3	912.0	9 292.1
09		2 602.8	265.1	28.6	776.9	0.0	0.0	83.4	870.9	859.1	5 486.7	5 403.3	1 626.8	4 263.5	1 399.9	1 592.3	1 109.4	9 731.8
10	Fev	2 720.9	231.2	28.5	787.6	0.0	0.0	143.7	748.4	819.2	5 479.5	5 541.6	1 635.5	4 561.6	1 386.0	1 504.0	1 164.7	9 845.8
	Mar	2 716.4	257.4	23.9	759.0	0.0	0.0	142.1	659.8	849.6	5 408.3	5 934.2	1 740.6	4 896.5	1 473.1	1 639.5	1 281.4	10 595.7
	Abr	2 677.1	221.4	23.6	738.4	0.0	0.0	156.8	634.1	788.1	5 239.5	5 504.2	1 703.4	4 540.1	1 437.9	1 595.2	1 340.1	10 142.9
	Mai	2 534.9	197.6	23.7	718.4	0.0	0.0	181.0	543.4	777.6	4 976.7	5 266.4	1 665.4	4 375.7	1 409.1	1 539.1	1 337.7	9 808.7
	Jun	2 487.4	198.9	23.4	735.4	0.0	0.0	268.3	492.6	763.5	4 969.5	5 047.6	1 672.0	4 204.7	1 421.8	1 545.5	1 325.6	9 590.7
	Jul	2 495.6	239.2	23.3	728.5	0.0	0.0	307.8	507.7	765.1	5 067.3	4 836.8	1 723.1	4 012.0	1 444.1	1 467.7	1 351.2	9 378.8
	Ago	2 359.6	223.7	23.2	718.9	0.0	0.0	325.0	456.1	750.8	4 857.2	4 776.2	1 717.9	3 985.4	1 432.6	1 501.7	1 343.7	9 339.4
	Set	2 285.4	222.0	35.1	728.7	0.0	0.0	287.2	477.7	702.2	4 738.3	4 642.3	1 760.1	3 925.1	1 471.9	1 474.7	1 367.4	9 244.6
	Out	2 276.3	232.5	35.8	727.5	0.0	0.0	261.7	485.0	751.3	4 770.2	4 622.0	1 769.0	3 952.7	1 480.6	1 485.4	1 385.3	9 261.6
	Nov	2 117.2	183.1	39.6	709.2	0.0	0.0	245.7	461.3	701.0	4 457.2	4 520.6	1 661.7	3 877.8	1 363.7	1 438.9	1 468.0	9 089.2
	Dez	2 011.2	182.6	35.2	682.7	0.0	0.0	432.7	370.9	713.0	4 428.3	4 140.5	1 682.5	3 543.3	1 376.3	1 333.6	1 513.4	8 670.0
11	Jan	2 050.2	175.2	34.9	668.7	0.0	0.0	466.0	438.6	710.6	4 544.2	4 020.7	1 738.5	3 438.1	1 431.0	1 233.9	1 467.0	8 460.1
	Fev	1 988.9	187.9	35.0	660.0	0.0	0.0	431.3	445.1	691.1	4 439.3	3 895.7	1 797.6	3 315.5	1 486.4	1 291.9	1 504.0	8 489.2
	Mar	1 988.0	158.7	33.2	639.3	0.0	0.0	499.6	412.4	687.9	4 419.1	3 724.9	1 787.4	3 159.4	1 489.0	1 388.0	1 469.5	8 369.7
	Abr	2 009.7	165.3	32.5	633.0	0.0	0.0	509.1	419.3	677.4	4 446.2	3 667.1	1 778.7	3 123.9	1 482.3	1 331.8	1 336.1	8 113.7
	Mai	1 921.8	183.7	33.6	624.7	0.0	0.0	629.9	438.8	650.1	4 482.7	3 516.1	1 766.8	2 971.4	1 467.7	1 411.1	1 354.1	8 048.0
	Jun	1 819.1	181.0	32.8	668.6	0.0	0.0	631.1	392.2	640.5	4 365.4	3 236.7	1 761.0	2 716.3	1 486.2	1 331.3	1 136.6	7 465.6
	Jul	1 742.0	161.7	33.1	694.8	0.0	0.0	569.3	472.9	628.5	4 302.2	3 141.1	1 677.4	2 630.2	1 402.4	1 267.4	1 113.4	7 199.3

	1	2	3	4	5	6	7	8	9	10=1+...+9	11	12	13	14	15	16	17=11+12+15+16
	Securities other than shares	Shares and other equity[2]	Securities other than shares	Shares and other equity[2]	Securities other than shares	Shares and other equity[2]	Securities other than shares	Securities other than shares	Shares and other equity	Total	Securities other than shares	Shares and other equity[2]	Securities other than shares	Shares and other equity[2]	Securities other than shares	Shares and other equity[2]	Total
	Monetary Financial Institutions		Other Financial Intermediaries and Financial Auxiliaries		Insurance Corporations and Pension funds		General Government	Non-financial Corporations and Households			Total		Monetary Union		Rest of the World		
	Securities issued by residents in Portugal										European Union						
											Securities issued by non-residents in Portugal						

(1) Excluindo fundos do mercado monetário que, nas estatísticas do Eurosistema, são considerados Outras Instituições Financeiras Monetárias, e fundos de capital de risco. / Excluding money market funds, which in the statistics of the Eurosystem are considered as Other Monetary Financial Institutions, and venture capital funds.
(2) Incluindo unidades de participação. / Including investment funds shares / units.

B.8.1.1.4 RESPONSABILIDADES DOS FUNDOS DE INVESTIMENTO POR UNIDADES DE PARTICIPAÇÃO EMITIDAS[1]

LIABILITIES OF INVESTMENT FUNDS BY UNITS ISSUED[1]

Por país de residência e sector institucional do investidor

By country of residence and institutional sector of the investor

Posições em fim de período

End-of-period figures

Fonte / Source: CMVM e Banco de Portugal / Securities Market Commission and Banco de Portugal

10^6 euros

		Investidores residentes em Portugal							Investidores não residentes em Portugal				Total
									União Europeia				
		Instituições Financeiras Monetárias	Outros Intermediários Financeiros e Auxiliares Financeiros	Sociedades de Seguros e Fundos de Pensões	Administrações Públicas	Sociedades não Financeiras	Particulares	Total	Total	União Monetária	Resto do Mundo	Total	
		1	2	3	4	5	6	7=1+...+6	8	9	10	11=8+10	12=7+11
07		2 976.6	1 350.3	2 907.1	270.2	2 415.0	24 526.3	34 445.5	1 340.1	529.4	538.0	1 878.1	36 323.6
08		4 100.6	860.0	4 223.6	382.5	1 995.2	13 028.8	24 590.6	493.5	327.6	446.4	939.8	25 530.5
09		4 656.0	944.7	4 471.8	372.5	2 026.7	15 528.4	28 000.2	609.8	341.9	475.8	1 085.6	29 085.7
10	Fev	4 734.2	941.3	4 208.2	376.8	2 050.2	15 468.1	27 778.8	579.7	300.7	469.4	1 049.1	28 827.9
	Mar	4 719.4	887.9	4 336.9	377.1	2 047.1	16 123.0	28 491.3	604.0	316.7	474.6	1 078.6	29 569.9
	Abr	4 671.6	877.9	4 283.4	431.0	1 989.5	15 777.0	28 030.3	664.9	377.4	474.9	1 139.8	29 170.1
	Mai	4 488.8	832.3	4 217.2	421.0	1 979.1	15 416.3	27 354.7	651.8	378.8	452.7	1 104.5	28 459.2
	Jun	4 400.2	838.3	4 250.4	427.1	1 954.0	15 066.5	26 936.4	647.7	375.0	444.5	1 092.2	28 028.6
	Jul	4 488.3	857.5	4 279.3	427.2	1 891.8	14 780.2	26 724.2	648.2	369.1	442.6	1 090.8	27 814.9
	Ago	4 449.9	845.7	4 482.9	431.4	1 906.3	14 490.0	26 606.3	568.8	361.6	449.3	1 018.1	27 624.4
	Set	4 449.0	854.7	4 432.8	427.3	1 880.4	14 563.2	26 607.4	566.7	358.5	440.4	1 007.0	27 614.4
	Out	4 305.4	839.7	4 479.7	421.7	1 898.9	14 470.8	26 416.2	560.0	352.7	436.5	996.5	27 412.7
	Nov	4 291.3	822.0	4 434.7	416.8	1 870.4	14 112.4	25 947.6	553.1	346.8	434.7	987.8	26 935.4
	Dez	3 374.9	674.0	4 545.7	1 106.3	1 933.6	13 795.0	25 429.5	569.5	360.6	424.9	994.4	26 423.9
11	Jan	3 375.4	676.5	4 479.1	1 105.8	1 954.1	13 615.4	25 206.2	573.2	365.1	438.6	1 011.8	26 218.0
	Fev	3 346.3	668.5	4 460.2	1 116.5	1 954.4	13 593.1	25 139.1	562.6	353.4	437.3	999.9	26 138.9
	Mar	3 402.7	648.1	4 567.4	1 121.1	1 867.2	13 426.0	25 032.6	562.4	354.1	430.8	993.2	26 025.8
	Abr	3 426.8	640.7	4 618.3	1 124.7	1 895.3	13 108.9	24 814.6	557.1	349.3	423.5	980.6	25 795.2
	Mai	3 448.8	624.2	4 587.2	1 122.1	1 882.8	12 915.1	24 580.2	558.0	349.8	422.2	980.1	25 560.3
	Jun	3 207.3	674.7	4 591.1	1 121.5	1 898.8	12 455.2	23 948.7	502.0	340.4	399.5	901.5	24 850.2
	Jul	3 163.1	690.7	4 571.2	1 114.1	1 863.5	12 001.5	23 404.2	522.4	339.5	406.1	928.5	24 332.6

	1	2	3	4	5	6	7=1+...+6	8	9	10	11=8+10	12=7+11
	Monetary Financial Institutions	Other Financial Intermediaries and Financial Auxiliaries	Insurance Corporations and Pension Funds	General Government	Non-financial Corporations	Households	Total	Total	Monetary Union	Rest of the World	Total	Total
	Investors residents in Portugal							European Union				
								Investors non-residents in Portugal				

(1) Excluindo fundos do mercado monetário que, nas estatísticas do Eurosistema, são considerados Outras Instituições Financeiras Monetárias, e fundos de capital de risco. / Excluding money market funds, which in the statistics of the Eurosystem are considered as Other Monetary Financial Institutions, and venture capital funds.

B.8.1.2.1 TRANSACÇÕES DOS FUNDOS DE INVESTIMENTO[1]

TRANSACTIONS OF INVESTMENT FUNDS[1]

Por tipo de instrumento

By type of instrument

Transacções líquidas mensais[2]

Monthly net transactions[2]

Fonte / Source: CMVM e Banco de Portugal / Securities Market Commission and Banco de Portugal

10^6 euros

		Activo						Passivo			Total
		Depósitos	Títulos de dívida	Acções e outras participações (excluindo unidades de participação de FI)	Unidades de participação	Activos não financeiros[3]	Outros activos[4]	Empréstimos	Unidades de participação	Outros passivos[5]	Total
		1	2	3	4	5	6	7	8	9	10=1+...+6=7+...+9
10	Fev	-153.6	-56.1	-8.5	16.4	46.6	-11.5	-2.8	-145.3	-18.7	-166.7
	Mar	226.1	382.9	55.9	-17.1	102.3	-117.0	224.1	461.8	-52.8	633.1
	Abr	20.3	-469.7	-11.4	-28.1	118.9	299.7	253.0	-312.9	-10.2	-70.2
	Mai	-61.9	-437.2	49.4	-21.4	-6.3	-287.6	-187.8	-554.8	-22.5	-765.0
	Jun	-260.3	-172.4	-19.4	34.6	13.8	12.8	23.4	-390.5	-23.7	-390.9
	Jul	-251.4	-250.4	34.7	-24.5	39.0	144.0	-63.1	-360.2	114.7	-308.6
	Ago	53.1	-253.1	-9.5	-17.3	13.9	-117.4	6.4	-260.1	-76.7	-330.3
	Set	169.9	-246.8	-16.2	16.3	23.1	-14.2	8.1	-65.1	-10.9	-67.9
	Out	-221.8	-61.7	11.5	-11.9	19.3	-3.6	47.6	-325.4	9.8	-268.1
	Nov	-81.0	-173.5	-44.6	-29.4	35.9	16.9	31.3	-264.1	-43.0	-275.7
	Dez	-117.0	-472.6	0.1	-39.1	49.4	58.4	-62.5	-637.1	178.7	-520.8
11	Jan	-85.7	-93.9	16.1	8.3	15.9	-52.3	21.3	-175.4	-37.5	-191.5
	Fev	23.3	-223.5	-13.3	15.3	-8.0	5.9	-2.0	-243.5	45.0	-200.4
	Mar	-32.4	-65.6	-40.5	-6.2	27.7	61.2	-20.0	-94.7	59.0	-55.7
	Abr	-196.1	-97.5	-105.2	-20.3	-9.3	97.2	48.1	-219.2	-160.2	-331.3
	Mai	-28.9	-42.3	8.7	-4.9	27.7	-165.8	46.1	-249.6	-2.0	-205.4
	Jun	-26.1	-422.2	-199.7	80.9	-4.3	18.2	-2.1	-538.7	-12.5	-553.3
	Jul	-153.9	-188.8	-56.6	10.0	-28.5	33.9	12.7	-420.9	24.3	-383.9

	1	2	3	4	5	6	7	8	9	10=1+...+6=7+...+9
	Deposits	Securities other than shares	Shares and other equity (excluding IF shares/units)	Investment fund shares/units	Non-financial assets[3]	Other assets[4]	Loans	Investment fund shares/units	Other liabilities[5]	Total
	Assets						Liabilities			

(1) Excluindo fundos do mercado monetário que, nas estatísticas do Eurosistema, são considerados Outras Instituições Financeiras Monetárias, e fundos de capital de risco. / Excluding money market funds, which in the statistics of the Eurosystem are considered as Other Monetary Financial Institutions, and venture capital funds.
(2) Transacções correspondem ao total das aquisições abatido do total das vendas. / Transactions correspond to the total of acquisitions net of the total of sales.
(3) Os Activos não financeiros correspondem, principalmente, às aplicações de fundos de investimento imobiliário em imóveis. / The non-financial assets correspond mostly to the assets held by real estate funds in real estate.
(4) Os Outros activos incluem as aplicações em derivados e activos diversos. / The Other assets include financial derivatives and remaining assets.
(5) Os Outros passivos incluem as responsabilidades em derivados e passivos diversos. / The Other liabilities include liabilities in financial derivatives and remaining liabilities.

B.8.1.2.2 TRANSACÇÕES DOS FUNDOS DE INVESTIMENTO EM TÍTULOS[1]

TRANSACTIONS OF INVESTMENT FUNDS IN SECURITIES[1]

Por país de residência e sector institucional do emitente e tipo de título

By country of residence and institutional sector and type of security

Transacções líquidas mensais[2]

Monthly net transactions[2]

Fonte / Source: CMVM e Banco de Portugal / Securities Market Commission and Banco de Portugal

10^6 euros

		Títulos emitidos por residentes em Portugal										Títulos emitidos por não residentes em Portugal						
												União Europeia				Resto do Mundo		Total
		Instituições Financeiras Monetárias		Outros Intermediários Financeiros e Auxiliares Financeiros		Sociedades de Seguros e Fundos de Pensões		Administrações Públicas	Sociedades não Financeiras e Particulares		Total	Total		União Monetária				
		Títulos de Dívida	Acções e Outras Participações[3]	Títulos de Dívida	Acções e Outras Participações[3]	Títulos de Dívida	Acções e Outras Participações[3]	Títulos de Dívida	Títulos de Dívida	Acções e Outras Participações		Títulos de Dívida	Acções e Outras Participações[3]	Títulos de Dívida	Acções e Outras Participações[3]	Títulos de Dívida	Acções e Outras Participações[3]	
		1	2	3	4	5	6	7	8	9	10=1+...+9	11	12	13	14	15	16	17=11+12+15+16
10	Fev	52.8	14.0	-0.3	5.4	0.0	0.0	99.6	-24.3	-6.7	140.5	-179.7	-23.7	-5.4	-27.3	-4.2	19.0	-188.7
	Mar	-17.6	6.1	-4.6	-41.9	0.0	0.0	-1.8	-91.4	-1.8	-153.1	374.7	30.9	322.9	27.3	123.7	45.6	574.8
	Abr	-14.3	-9.7	0.0	-19.9	0.0	0.0	17.6	-21.8	-19.3	-67.5	-413.9	-23.9	-335.5	-19.3	-37.3	33.3	-441.7
	Mai	-124.7	1.1	-0.2	-13.9	0.0	0.0	23.0	-90.3	9.2	-195.6	-204.1	22.7	-139.2	26.5	-41.0	8.8	-213.6
	Jun	-46.6	-4.6	-0.1	21.0	0.0	0.0	88.0	-47.5	-23.9	-13.6	-180.9	16.3	-137.1	22.4	14.6	6.4	-143.6
	Jul	4.1	16.7	0.0	-13.2	0.0	0.0	38.4	14.0	-13.1	47.0	-232.8	4.9	-207.6	-16.0	-74.2	14.8	-287.2
	Ago	-146.8	0.1	-0.2	-6.4	0.0	0.0	17.1	-55.0	-21.9	-213.1	-91.5	13.2	-47.0	10.3	23.2	-11.7	-66.8
	Set	-66.2	-1.3	11.9	5.1	0.0	0.0	-38.4	20.9	-36.4	-104.4	-143.2	21.3	-65.7	18.6	-31.8	11.4	-142.3
	Out	-9.8	0.9	0.5	-3.8	0.0	0.0	-26.4	8.9	12.6	-17.0	-42.8	-17.2	8.8	-16.4	7.9	7.0	-45.1
	Nov	-47.2	-6.4	4.6	-16.6	0.0	0.0	-13.6	-22.8	6.8	-95.2	-59.2	-78.4	-33.3	-85.4	-35.3	20.6	-152.3
	Dez	-97.2	-4.8	-4.5	-28.8	0.0	0.0	148.2	-53.0	-5.2	-45.3	-369.2	-31.7	-325.0	-27.6	-96.8	31.4	-466.3
11	Jan	39.9	-11.6	0.1	-14.9	0.0	0.0	32.5	68.4	-8.6	105.7	-138.3	33.4	-116.7	32.7	-96.5	26.2	-175.2
	Fev	-72.4	-4.1	-0.2	-12.4	0.0	0.0	-35.4	14.5	-24.8	-134.6	-177.2	37.8	-168.0	41.4	47.0	5.3	-87.0
	Mar	-12.3	-8.5	-0.1	-17.9	0.0	0.0	75.9	-31.9	8.1	13.4	-189.4	11.5	-171.2	18.0	92.3	-40.0	-125.7
	Abr	13.4	9.3	0.2	-4.1	0.0	0.0	13.4	6.2	-7.6	30.8	-68.1	-29.1	-42.7	-26.4	-62.5	-94.0	-253.7
	Mai	-99.6	25.8	0.7	-4.3	0.0	0.0	116.4	22.0	-19.4	41.7	-160.5	10.2	-160.3	7.8	78.7	-8.5	-80.2
	Jun	-84.9	7.0	-0.1	50.9	0.0	0.0	2.1	-47.5	-3.8	-76.3	-260.5	19.4	-242.5	36.3	-31.4	-192.3	-464.8
	Jul	-105.5	-14.0	1.4	31.7	0.0	0.0	-63.9	89.2	7.8	-53.3	-69.8	-55.8	-59.4	-54.1	-40.1	-16.4	-182.1

	1	2	3	4	5	6	7	8	9	10=1+...+9	11	12	13	14	15	16	17=11+12+15+16
	Securities other than shares	Shares and other equity[3]	Securities other than shares	Shares and other equity[3]	Securities other than shares	Shares and other equity[3]	Securities other than shares	Securities other than shares	Shares and other equity	Total	Securities other than shares	Shares and other equity[3]	Securities other than shares	Shares and other equity[3]	Securities other than shares	Shares and other equity[3]	Total
	Monetary Financial Institutions		Other Financial Intermediaries and Financial Auxiliaries		Insurance Corporations and Pension Funds		General Government	Non-financial Corporations and Households			Total		Monetary Union		Rest of the world		
	Securities issued by residents in Portugal										European Union						
											Securities issued by non-residents in Portugal						

(1) Excluindo fundos do mercado monetário que, nas estatísticas do Eurosistema, são considerados Outras Instituições Financeiras Monetárias, e fundos de capital de risco. / Excluding money market funds, which in the statistics of the Eurosystem are considered as Other Monetary Financial Institutions, and venture capital funds.
(2) Transacções correspondem ao total das aquisições abatido do total das vendas./Transactions correspond to the total of acquisitions net of the total of sales.
(3) Incluindo unidades de participação. / Including investment funds shares / units.

B.8.2.1.1 BALANÇO DOS OUTROS INTERMEDIÁRIOS FINANCEIROS[(a)*] (EXCEPTO FUNDOS DE INVESTIMENTO)

BALANCE SHEET OF OTHER FINANCIAL INTERMEDIARIES[(a)*] (EXCLUDING MUTUAL FUNDS)

Saldos em fim de semestre

End-of-semester figures

Fonte / Source: CMVM e Banco de Portugal / Securities Market Commission and Banco de Portugal

10^6 euros

		Activos				Passivos					Total
		Activos sob a forma de depósitos e outras aplicações similares	Títulos em carteira[(1)]	Créditos concedidos[(1)]	Activos diversos	Passivos sob a forma de empréstimos e outros recursos similares	Empréstimos subordinados	Obrigações (excepto subordinadas) e outros títulos de rendimento fixo	Capital e reservas	Passivos diversos	
		1	2	3	4	5	6	7	8	9	10=1+...+4=5+...+9
00	Dez	1 153.3	6 690.9	11 205.0	1 279.8	7 566.1	467.6	2 141.2	8 226.0	1 928.1	20 329.0
01	Jun	1 237.4	7 588.7	13 430.8	1 785.9	9 589.0	468.5	2 073.6	9 179.3	2 732.5	24 042.9
	Dez	1 259.7	9 027.7	15 762.3	1 115.9	9 316.3	631.4	2 180.3	12 955.7	2 082.0	27 165.6
02	Jun	1 042.2	10 063.0	16 082.5	1 717.2	9 002.8	2 446.2	2 017.4	12 550.1	2 888.4	28 904.9
	Dez	1 116.1	9 624.3	16 711.3	1 229.5	8 469.1	2 358.6	1 700.3	14 389.8	1 763.5	28 681.1
03	Jun	1 088.7	9 380.7	16 409.6	1 877.4	8 316.5	1 654.4	1 708.4	14 547.2	2 529.9	28 756.4
	Dez	811.6	12 647.9	24 995.4	2 836.0	8 178.5	1 590.3	3 141.2	26 546.3	1 834.5	41 290.9
04	Jun	1 053.9	13 547.8	24 857.5	3 560.7	8 755.3	1 576.3	3 012.8	26 775.0	2 900.6	43 019.9
	Dez	1 462.8	16 423.9	31 367.4	2 870.2	10 737.8	1 570.0	3 947.3	33 272.1	2 597.0	52 124.3
05	Jun	1 679.2	15 474.9	32 893.8	2 414.2	10 577.8	1 587.5	4 574.9	33 541.8	2 180.1	52 462.1
	Dez	2 045.2	16 174.5	38 147.3	2 839.8	11 191.6	1 583.1	7 320.9	36 842.1	2 269.0	59 206.7
06	Jun	2 261.5	17 449.8	38 414.5	2 419.9	11 419.0	1 478.4	7 694.7	37 642.2	2 311.4	60 545.7
	Dez	2 564.9	18 589.3	43 570.8	4 268.1	13 499.9	409.4	9 918.6	43 037.6	2 127.6	68 993.2
07	Jun	2 816.6	18 603.3	45 599.1	3 493.9	14 044.3	477.4	10 014.2	44 047.7	1 929.3	70 513.0
	Dez	3 269.4	19 069.5	49 475.6	4 479.0	15 435.7	441.8	11 964.4	46 495.5	1 956.0	76 293.5
08	Jun	3 260.0	19 681.2	52 165.9	4 067.7	16 191.0	456.8	13 284.7	47 171.3	2 070.9	79 174.8
	Dez	4 440.7	17 952.8	57 194.6	3 782.8	14 298.7	459.8	13 882.5	52 610.6	2 119.3	83 370.9
09	Jun	5 017.6	19 554.8	64 458.0	3 870.1	16 020.0	457.9	17 198.6	57 300.2	1 923.8	92 900.5
	Dez	4 619.1	19 999.4	65 038.9	3 526.7	16 813.2	362.8	18 697.4	55 449.1	1 861.7	93 184.2
10	Jun	4 361.2	19 961.3	63 774.4	3 533.4	16 667.1	362.8	19 370.5	53 292.5	1 937.5	91 630.3
	Dez	5 914.3	21 133.3	76 045.9	3 852.3	16 869.7	357.8	34 444.1	53 491.6	1 782.7	106 945.9
11	Jun	4 395.1	20 633.2	75 853.2	4 062.7	12 322.7	294.7	42 943.0	47 424.2	1 959.6	104 944.2

	1	2	3	4	5	6	7	8	9	10=1+...+4=5+...+9
	Deposits and other similar investments	Securities[(1)]	Loans and advances[(1)]	Other assets	Loans and other similar resources	Subordinated loans	Bonds (excluding subordinated bonds) and other fixed-income securities	Capital and reserves	Other liabilities	Total
	Assets				Liabilities					

* As séries apresentadas foram afectadas pelas alterações do normativo contabilístico de Janeiro 1999 e Janeiro 2005./ The change of the accounting framework as of January 1999 and as of January 2005 affected the series presented.

(1) A partir de Março de 1999 é possível distinguir a parcela referente a empréstimos subordinados e a suprimentos, anteriormente classificados em "Títulos em carteira". /From March1999 onwards is possible to distinguish the amount related with subordinated loans, up to that time this was classified in the item "Securities".

B.8.2.1.2 BALANÇO DOS AUXILIARES FINANCEIROS[(a)*]

BALANCE SHEET OF FINANCIAL AUXILIARIES[(a)*]

Saldos em fim de trimestre

End-of-quarter figures

Fonte / Source: Banco de Portugal

10^6 euros

		Activos				Passivos					Total
		Activos sob a forma de depósitos e outras aplicações similares	Títulos em carteira	Créditos concedidos	Activos diversos	Passivos sob a forma de empréstimos e outros recursos similares	Empréstimos subordinados	Obrigações (excepto subordinadas) e outros títulos de rendimento fixo	Capital e reservas	Passivos diversos	
		1	2	3	4	5	6	7	8	9	10=1+...+4=5+...+9
06	Mar	351.4	768.0	165.3	581.9	27.3	3.1	0.6	1 635.3	200.3	1 866.6
	Jun	323.6	793.9	159.6	607.6	23.6	3.6	0.2	1 672.1	185.3	1 884.8
	Set	341.4	812.1	159.3	583.5	22.8	4.5	0.1	1 727.3	141.7	1 896.3
	Dez	367.7	843.3	161.3	611.9	25.4	4.5	0.0	1 787.0	167.5	1 984.3
07	Mar	387.2	847.2	161.3	611.6	24.8	4.6	0.0	1 769.4	208.5	2 007.3
	Jun	382.0	843.5	155.2	635.5	63.0	4.6	0.0	1 760.3	188.2	2 016.1
	Set	423.4	843.4	156.2	646.6	51.2	1.4	0.1	1 798.5	218.4	2 069.6
	Dez	434.3	908.4	152.2	613.8	24.7	4.5	0.1	1 900.9	178.5	2 108.7
08	Mar	440.8	924.7	151.3	607.1	24.7	4.4	0.2	1 840.8	253.9	2 124.0
	Jun	376.6	937.7	131.9	630.2	25.4	4.3	6.0	1 831.8	209.0	2 076.5
	Set	407.5	948.2	131.9	627.4	23.5	4.3	6.0	1 876.7	204.5	2 114.9
	Dez	500.2	985.4	143.7	627.8	9.9	4.7	6.0	2 058.9	177.6	2 257.2
09	Mar	498.5	1 037.9	144.2	576.9	11.4	6.4	6.0	2 066.4	167.2	2 257.5
	Jun	459.4	1 037.6	144.1	586.6	11.1	7.5	5.9	2 058.2	145.0	2 227.7
	Set	455.3	1 036.0	144.0	606.5	13.3	8.6	5.9	2 061.6	152.4	2 241.8
	Dez	504.4	1 032.6	121.8	624.6	12.6	12.2	8.0	2 087.5	163.1	2 283.4
10	Mar	537.9	1 033.6	122.6	605.1	11.0	12.3	8.0	2 058.1	209.7	2 299.1
	Jun	816.6	1 134.9	724.5	632.1	1 509.0	7.8	8.0	1 566.8	216.6	3 308.1
	Set	823.1	1 131.3	709.0	638.4	1 500.9	6.5	8.0	1 586.7	199.7	3 301.8
	Dez	910.2	1 078.5	658.4	638.7	1 495.6	10.6	12.3	1 577.7	189.7	3 285.8
11	Mar	916.2	1 078.7	630.3	659.2	1 498.6	10.6	12.3	1 568.1	194.9	3 284.4
	Jun	882.7	1 078.3	631.2	642.4	1 496.8	10.6	12.3	1 553.1	161.9	3 234.6

	1	2	3	4	5	6	7	8	9	10=1+...+4=5+...+9
	Deposits and other similar investments	Securities	Loans and advances	Other assets	Loans and other similar resources	Subordinated loans	Bonds (excluding subordinated bonds) and other fixed-income securities	Capital and reserves	Other liabilities	Total
	Assets				Liabilities					

* As séries apresentadas foram afectadas pelas alterações do normativo contabilístico de Janeiro 1999 e Janeiro 2005./ The change of the accounting framework as of January 1999 and as of January 2005 affected the series presented.

B.8.2.2.1 ACTIVOS DE OUTROS INTERMEDIÁRIOS FINANCEIROS (EXCEPTO FUNDOS DE INVESTIMENTO) E AUXILIARES FINANCEIROS SOB A FORMA DE DEPÓSITOS E OUTRAS APLICAÇÕES SIMILARES EM INSTITUIÇÕES FINANCEIRAS[(a)*]

DEPOSITS AND OTHER SIMILAR INVESTMENTS OF OTHER FINANCIAL INTERMEDIARIES (EXCLUDING MUTUAL FUNDS) AND FINANCIAL AUXILIARIES IN FINANCIAL INSTITUTIONS[(a)*]

Saldos em fim de semestre / **End-of-semester figures**

Fonte / Source: CMVM e Banco de Portugal / Securities Market Commission and Banco de Portugal

10^6 euros

		Instituições financeiras residentes									Instituições financeiras não residentes[(2)]			Total		
		Instituições financeiras monetárias [(1)]			dos quais: Depósitos à ordem			Instituições financeiras não monetárias								
		Interme-diários financeiros	Auxiliares financeiros	Total	Interme-diários financeiros	Auxiliares financeiros	Total	Interme-diários financeiros	Auxiliares finnceiros	Total	Interme-diários financeiros	Auxiliares financeiros	Total	Interme-diários financeiros	Auxiliares financeiros	Total
		1	2	3=1+2	4	5	6=4+5	7	8	9=7+8	10	11	12=10+11	13=1+7+10	14=2+8+11	15=13+14
00	Dez	516.4	271.6	787.9	345.2	193.8	538.9	31.4	29.2	60.6	605.5	0.6	606.1	1 153.3	301.4	1 454.6
01	Jun	650.1	247.6	897.6	501.4	179.9	681.2	25.9	24.1	50.0	561.4	2.0	563.4	1 237.4	273.7	1 511.1
	Dez	686.0	233.4	919.3	537.5	166.0	703.5	23.7	28.7	52.3	550.0	0.9	550.9	1 259.7	262.9	1 522.6
02	Jun	504.4	265.6	770.0	361.0	199.4	560.5	27.8	14.6	42.4	510.1	0.7	510.7	1 042.2	280.9	1 323.2
	Dez	588.8	316.7	905.5	391.7	206.0	597.7	18.3	23.2	41.5	509.0	2.3	511.3	1 116.1	342.3	1 458.3
03	Jun	603.4	279.0	882.4	525.7	168.5	694.2	12.7	29.3	42.0	472.6	3.6	476.2	1 088.7	311.9	1 400.6
	Dez	719.7	269.1	988.8	629.1	143.2	772.3	6.3	30.5	36.8	85.6	4.2	89.9	811.6	303.9	1 115.5
04	Jun	1 002.6	283.4	1 286.0	755.6	165.2	920.8	8.2	33.7	42.0	43.1	7.4	50.5	1 053.9	324.5	1 378.4
	Dez	1 432.8	263.5	1 696.3	969.2	124.9	1 094.1	1.9	37.7	39.7	28.1	4.6	32.7	1 462.8	305.8	1 768.6
05	Jun	1 500.2	263.9	1 764.1	1 152.3	131.7	1 284.0	0.0	32.3	32.3	179.1	5.3	184.4	1 679.2	301.6	1 980.8
	Dez	1 779.2	284.2	2 063.5	908.2	134.4	1 042.6	0.0	37.1	37.1	265.9	7.0	272.9	2 045.2	328.3	2 373.5
06	Jun	2 060.4	279.7	2 340.1	1 221.7	175.1	1 396.8	0.0	35.6	35.6	201.1	8.4	209.5	2 261.5	323.6	2 585.2
	Dez	2 016.6	319.7	2 336.3	828.9	180.9	1 009.8	0.0	39.3	39.3	548.3	8.7	557.0	2 564.9	367.7	2 932.6
07	Jun	1 844.6	331.4	2 176.0	944.0	207.8	1 151.8	0.0	39.5	39.5	972.0	11.2	983.2	2 816.6	382.0	3 198.6
	Dez	2 272.5	367.9	2 640.4	1 203.2	194.0	1 397.2	0.0	46.6	46.6	996.9	19.8	1 016.7	3 269.4	434.3	3 703.7
08	Jun	2 064.3	326.0	2 390.3	967.1	185.4	1 152.5	0.0	39.8	39.8	1 195.7	10.8	1 206.6	3 260.0	376.6	3 636.6
	Dez	3 303.0	442.5	3 745.5	2 076.8	217.1	2 293.9	0.0	46.0	46.0	1 137.7	11.8	1 149.5	4 440.7	500.2	4 940.9
09	Jun	4 169.2	405.9	4 575.1	1 105.7	203.7	1 309.4	0.0	43.7	43.7	848.4	9.7	858.1	5 017.6	459.4	5 477.0
	Dez	3 449.9	453.6	3 903.5	917.6	187.6	1 105.2	0.0	37.5	37.5	1 169.2	13.4	1 182.6	4 619.1	504.4	5 123.6
10	Jun	2 944.7	573.2	3 517.9	995.3	216.9	1 212.2	0.0	40.9	40.9	1 416.5	202.5	1 619.0	4 361.2	816.6	5 177.8
	Dez	4 089.9	624.7	4 714.6	1 434.3	199.6	1 633.9	0.0	39.0	39.0	1 824.4	246.5	2 070.9	5 914.3	910.2	6 824.5
11	Jun	3 025.8	607.3	3 633.1	1 490.5	166.6	1 657.1	0.0	41.1	41.1	1 369.3	234.3	1 603.6	4 395.1	882.7	5 277.9
		1	2	3=1+2	4	5	6=4+5	7	8	9=7+8	10	11	12=10+11	13=1+7+10	14=2+8+11	15=13+14
		Financial interme-diaries	Financial auxiliaries	Total	Financial interme-diaries	Financial auxiliaries	Total	Financial interme-diaries	Financial auxiliaries	Total	Financial interme-diaries	Financial auxiliaries	Total	Financial interme-diaries	Financial auxiliaries	Total
		Monetary financial Institutions [(1)]			of which: Demand deposits			Non-monetary financial institutions			Non-resident financial institutions [(2)]			Total		
		Resident financial institutions														

* As séries apresentadas foram afectadas pelas alterações do normativo contabilístico de Janeiro 1999 e Janeiro 2005./ The change of the accounting framework as of January 1999 and as of January 2005 affected the series presented.
(1) Inclui notas e moedas denominadas em euros. / Includes notes and coins denominated in euro.
(2) Não inclui notas e moedas denominadas em euros que são consideradas uma disponibilidade face ao Banco de Portugal./ Does not include notes and coins denominated in euro, which are viewed as an asset vis-à-vis the Banco de Portugal.

B.8.2.2.2 TÍTULOS EM CARTEIRA DE OUTROS INTERMEDIÁRIOS FINANCEIROS (EXCEPTO FUNDOS DE INVESTIMENTO) E AUXILIARES FINANCEIROS[(a)*]

SECURITIES HELD BY OTHER FINANCIAL INTERMEDIARIES (EXCLUDING MUTUAL FUNDS) AND FINANCIAL AUXILIARIES[(a)*]

Saldos em fim de semestre / **End-of-semester figures**

Fonte / Source: CMVM e Banco de Portugal / Securities Market Commission and Banco de Portugal

10^6 euros

		Títulos de rendimento fixo						Títulos de rendimento variável			Títulos de rendimento não especificado			Total		
		Residentes			Não residentes											
		Interme-diários financeiros	Auxiliares financeiros	Total	Interme-diários financeiros	Auxiliares financeiros	Total	Interme-diários financeiros [(1)]	Auxiliares financeiros	Total	Interme-diários financeiros	Auxiliares financeiros	Total	Interme-diários financeiros	Auxiliares financeiros	Total
		1	2	3=1+2	4	5	6=4+5	7	8	9=7+8	10	11	12=10+11	13=1+4+7+10	14=2+5+8+11	15=13+14
00	Dez	49.3	358.7	408.0	8.1	131.6	139.7	6 581.9	22.8	6 604.7	51.6	0.0	51.6	6 690.9	513.1	7 204.0
01	Jun	777.8	277.9	1 055.7	4.9	263.1	268.1	6 754.2	21.5	6 775.7	51.8	0.0	51.8	7 588.7	562.6	8 151.4
	Dez	48.3	199.8	248.1	1.0	394.7	395.7	8 927.0	22.1	8 949.1	51.5	0.0	51.5	9 027.7	616.7	9 644.4
02	Jun	39.5	188.0	227.5	8.6	436.2	444.8	9 964.1	23.5	9 987.6	50.8	0.0	50.8	10 063.0	647.6	10 710.6
	Dez	26.3	152.3	178.6	5.0	477.2	482.2	9 587.5	26.4	9 613.9	5.6	0.0	5.6	9 624.3	655.9	10 280.2
03	Jun	13.3	124.8	138.1	42.8	520.0	562.8	9 289.1	26.6	9 315.6	35.5	0.0	35.5	9 380.7	671.4	10 052.1
	Dez	27.8	128.1	155.9	50.1	562.9	613.0	12 502.7	58.9	12 561.6	67.2	0.0	67.2	12 647.9	749.9	13 397.8
04	Jun	28.4	64.4	92.7	39.6	630.3	669.9	13 412.8	59.0	13 471.8	67.1	0.0	67.1	13 547.8	753.7	14 301.5
	Dez	20.6	20.0	40.6	48.5	697.8	746.3	16 324.8	42.5	16 367.3	30.0	0.0	30.0	16 423.9	760.3	17 184.2
05	Jun	20.6	20.4	41.1	98.4	697.9	796.3	15 321.5	43.1	15 364.6	34.3	0.0	34.3	15 474.9	761.4	16 236.3
	Dez	16.9	21.0	37.9	109.5	699.6	809.1	16 013.5	44.1	16 057.7	34.5	0.0	34.5	16 174.5	764.8	16 939.2
06	Jun	29.8	6.3	36.1	134.6	744.0	878.6	17 476.4	43.5	17 520.0	-191.0	0.0	-191.0	17 449.8	793.9	18 243.7
	Dez	115.8	7.9	123.7	60.2	789.8	850.0	18 728.7	45.5	18 774.2	-315.4	0.1	-315.3	18 589.3	843.3	19 432.7
07	Jun	19.5	11.8	31.3	86.3	789.7	876.0	19 034.7	41.7	19 076.4	-537.2	0.2	-537.0	18 603.3	843.5	19 446.8
	Dez	18.0	12.5	30.5	56.9	846.2	903.1	18 989.3	48.0	19 037.3	5.3	1.6	7.0	19 069.5	908.4	19 977.9
08	Jun	63.3	13.3	76.6	63.5	874.5	938.0	19 546.5	46.5	19 593.0	7.9	3.4	11.3	19 681.2	937.7	20 619.0
	Dez	10.4	9.9	20.3	116.5	919.8	1 036.3	17 824.7	49.8	17 874.6	1.1	5.8	7.0	17 952.8	985.4	18 938.2
09	Jun	42.2	11.0	53.2	455.3	972.1	1 427.4	19 048.1	49.7	19 097.8	9.2	4.8	14.1	19 554.8	1 037.6	20 592.4
	Dez	66.0	8.8	74.8	463.5	972.6	1 436.0	19 468.9	51.2	19 520.1	1.1	0.0	1.1	19 999.4	1 032.6	21 032.0
10	Jun	32.4	4.5	37.0	467.2	1 055.6	1 522.9	19 457.8	72.9	19 530.7	3.8	1.9	5.7	19 961.3	1 134.9	21 096.2
	Dez	32.5	20.8	53.3	530.8	992.7	1 523.5	20 569.2	63.3	20 632.5	0.8	1.7	2.4	21 133.3	1 078.5	22 211.8
11	Jun	41.9	20.8	62.7	183.7	992.0	1 175.7	20 406.6	63.6	20 470.2	1.0	1.9	2.9	20 633.2	1 078.3	21 711.5
		1	2	3=1+2	4	5	6=4+5	7	8	9=7+8	10	11	12=10+11	13=1+4+7+10	14=2+5+8+11	15=13+14
		Financial interme-diaries	Financial auxiliaries	Total	Financial interme-diaries	Financial auxiliaries	Total	Financial interme-diaries[(1)]	Financial auxiliaries	Total	Financial interme-diaries	Financial auxiliaries	Total	Financial interme-diaries	Financial auxiliaries	Total
		Residents			Non-residents			Shares and other equity			Non-specified securities			Total		
		Securities other than shares														

* As séries apresentadas foram afectadas pelas alterações do normativo contabilístico de Janeiro 1999 e Janeiro 2005./ The change of the accounting framework as of January 1999 and as of January 2005 affected the series presented.
(1) A partir de Março de 1999 é possível distinguir a parcela referente a empréstimos subordinados e a suprimentos, anteriormente classificados em "Titulos em carteira"./From March 1999 onwards is possible to distinguish the amount related with subordinated loans, up to that time this was classified in the item "Securities".

B.8.2.2.3 CRÉDITOS CONCEDIDOS POR OUTROS INTERMEDIÁRIOS FINANCEIROS (EXCEPTO FUNDOS DE INVESTIMENTO) E AUXILIARES FINANCEIROS[(a)*]

LOANS AND ADVANCES GRANTED BY OTHER FINANCIAL INTERMEDIARIES (EXCLUDING MUTUAL FUNDS) AND FINANCIAL AUXILIARIES[(a)*]

Saldos em fim de semestre

End-of-semester figures

Fonte / Source: CMVM e Banco de Portugal / Securities Market Commission and Banco de Portugal

10^6 euros

		Créditos concedidos (excepto cobrança duvidosa)					Créditos de cobrança duvidosa			dos quais:		Por memória:
		Residentes										
		A curto prazo	A médio e longo prazos[(1)(2)]	Prazo não especificado[(2)]	Não residentes	Sector não especificado	Residentes	Não residentes	Sector não especificado	Concedidos por auxiliares financeiros	Total	Empréstimos cedidos em operações de titularização
		1	2	3	4	5	6	7	8	9	10=1+..+8	11
00	Dez	1 884.0	8 646.8	0.0	6.0	4.4	685.2	1.5	27.0	1.1	11 254.8	740.3
01	Jun	1 758.5	9 208.5	0.0	1 789.5	5.0	687.9	3.9	28.6	0.2	13 481.8	703.2
	Dez	2 392.5	10 851.8	0.0	1 815.6	3.7	702.3	2.1	30.6	0.3	15 798.5	903.6
02	Jun	2 175.7	11 334.4	0.0	1 819.3	2.8	745.6	0.9	34.4	0.5	16 113.0	1 101.7
	Dez	1 844.6	12 500.9	0.0	1 814.1	0.2	694.8	0.3	30.8	1.0	16 885.6	1 211.1
03	Jun	1 680.9	13 020.1	0.0	1 155.4	1.0	683.1	0.3	33.0	0.8	16 573.7	1 073.9
	Dez	2 129.0	21 141.8	0.0	1 203.8	0.2	665.4	0.6	21.7	0.8	25 162.6	1 114.6
04	Jun	2 123.5	20 872.1	0.0	1 203.3	0.1	802.9	0.5	22.7	0.9	25 025.1	1 143.1
	Dez	2 792.4	26 794.2	0.0	1 209.5	0.1	709.2	0.4	21.0	0.9	31 526.9	1 160.8
05	Jun	2 327.7	29 973.8	0.0	26.2	0.1	706.5	0.4	20.2	0.7	33 054.8	1 147.1
	Dez	2 655.8	34 865.1	0.0	44.1	0.6	727.1	0.4	21.7	0.7	38 314.7	1 108.5
06	Jun	2 197.1	34 613.4	540.2	38.3	0.6	1 168.2	0.8	15.6	0.8	38 574.2	1 070.7
	Dez	2 549.7	39 283.6	533.9	133.8	2.0	1 202.6	8.4	18.1	0.7	43 732.1	987.6
07	Jun	2 853.3	40 802.2	615.7	116.7	3.6	1 338.3	6.2	18.3	0.7	45 754.3	1 009.5
	Dez	2 803.8	44 367.3	688.1	258.8	3.3	1 480.5	9.5	16.7	0.3	49 627.8	972.4
08	Jun	2 838.6	46 742.3	673.4	359.1	5.2	1 641.4	12.9	24.9	0.4	52 297.7	885.3
	Dez	3 027.1	51 568.1	871.4	117.4	0.7	1 720.6	14.9	18.1	0.5	57 338.3	995.1
09	Jun	2 954.3	58 290.0	1 124.7	204.9	0.3	1 983.1	8.3	36.5	0.9	64 602.2	2 380.1
	Dez	2 737.5	57 979.0	2 109.2	568.7	0.8	1 711.9	8.1	45.5	0.9	65 160.7	2 151.5
10	Jun	2 852.0	57 110.0	1 875.4	701.5	0.7	1 899.5	8.7	51.2	3.6	64 498.9	2 027.3
	Dez	2 821.0	69 574.3	1 718.9	651.6	0.4	1 882.9	7.5	47.9	4.0	76 704.3	2 151.6
11	Jun	2 391.6	71 132.1	693.5	488.0	0.4	1 720.7	10.9	47.2	4.0	76 484.3	681.4
		1	2	3	4	5	6	7	8	9	10=1+...+8	11
		Short-term	Medium and long term[(1)(2)]	Non-specified term[(2)]	Non-residents	Non-specified sector	Residents	Non-residents	Non-specified sector	Granted by financial auxiliaries	Total	Loans sold through securitisation
		Residents										
		Loans and advances (excluding non-performing loans)					Non-performing loans			of which:		Memo item:

* As séries apresentadas foram afectadas pelas alterações do normativo contabilístico de Janeiro 1999 e Janeiro 2005./ The change of the accounting framework as of January 1999 and as of January 2005 affected the series presented.

(1) A partir de Março de 1999 é possível distinguir a parcela referente a empréstimos subordinados e a suprimentos, anteriormente classificados em "Titulos em carteira"./From March1999 onwards is possible to distinguish the amount related with subordinated loans, up to that time this was classified in the item "Securities".

(2) A partir de Março de 1999 é possível classificar por prazo uma parte significativa dos créditos./ From March 1999 onwards is possible to classify by original maturity an important share of loans granted.

B.8.2.2.4 ACTIVOS DIVERSOS DE OUTROS INTERMEDIÁRIOS FINANCEIROS (EXCEPTO FUNDOS DE INVESTIMENTO) E AUXILIARES FINANCEIROS[(a)*]

OTHER ASSETS OF OTHER FINANCIAL INTERMEDIARIES (EXLUDING MUTUAL FUNDS) AND FINANCIAL AUXILIARIES[(a)*]

Saldos em fim de semestre

End-of-semester figures

Fonte / Source: CMVM e Banco de Portugal / Securities Market Commission and Banco de Portugal

10^6 euros

		Imobilizações corpóreas			Adiantamentos			Contas a regularizar			Diversos			Total		
		Interme-diários financeiros	Auxiliares financeiros	Total	Interme-diários financeiros	Auxiliares financeiros	Total	Interme-diários financeiros	Auxiliares financeiros	Total	Interme-diários financeiros	Auxiliares financeiros	Total	Interme-diários financeiros	Auxiliares financeiros	Total
		1	2	3=1+2	4	5	6=4+5	7	8	9=7+8	10	11	12=10+11	13=1+4+7+10	14=2+5+8+11	15=13+14
00	Dez	84.6	73.7	158.4	234.6	14.6	249.1	669.8	229.3	899.1	290.8	33.6	324.4	1 279.8	351.2	1 630.9
01	Jun	84.7	55.2	139.9	278.1	13.7	291.9	517.0	298.4	815.4	906.1	203.2	1 109.3	1 785.9	570.5	2 356.4
	Dez	95.8	46.3	142.1	275.7	9.9	285.5	421.4	308.1	729.5	323.1	40.2	363.3	1 115.9	404.4	1 520.4
02	Jun	91.5	38.1	129.6	257.3	10.4	267.7	376.3	361.4	737.6	992.1	183.8	1 175.9	1 717.2	593.7	2 310.9
	Dez	80.7	32.8	113.6	216.7	1.6	218.3	530.1	390.0	920.2	401.9	26.5	428.3	1 229.5	451.0	1 680.4
03	Jun	77.5	30.7	108.2	229.4	3.5	232.9	521.5	444.8	966.3	1 048.9	186.1	1 235.0	1 877.4	665.1	2 542.4
	Dez	97.5	28.7	126.2	237.6	1.2	238.8	1 690.8	463.2	2 154.0	810.1	20.5	830.7	2 836.0	513.7	3 349.6
04	Jun	94.7	27.8	122.5	253.0	1.5	254.5	1 937.4	500.7	2 438.1	1 275.6	160.9	1 436.5	3 560.7	690.9	4 251.6
	Dez	93.7	26.7	120.4	299.4	1.4	300.7	1 855.3	494.9	2 350.2	621.8	127.0	748.9	2 870.2	650.0	3 520.2
05	Jun	91.0	27.9	118.9	330.3	3.3	333.5	1 883.0	497.6	2 380.7	109.9	21.9	131.8	2 414.2	550.7	2 964.9
	Dez	80.0	19.4	99.4	372.6	4.4	377.0	2 183.8	519.5	2 703.3	203.4	32.1	235.6	2 839.8	575.5	3 415.3
06	Jun	72.9	24.2	97.0	426.7	6.7	433.3	1 832.5	555.9	2 388.4	87.8	20.9	108.7	2 419.9	607.6	3 027.5
	Dez	69.0	30.6	99.6	1 163.1	6.9	1 170.0	2 906.0	551.4	3 457.4	130.0	23.1	153.1	4 268.1	611.9	4 880.1
07	Jun	163.6	30.1	193.7	572.9	5.8	578.6	2 665.1	539.8	3 204.9	92.3	59.8	152.2	3 493.9	635.5	4 129.4
	Dez	187.3	30.2	217.5	933.8	3.5	937.3	3 323.1	558.5	3 881.6	34.8	21.6	56.4	4 479.0	613.8	5 092.8
08	Jun	165.4	25.9	191.4	840.4	3.9	844.3	3 027.5	567.7	3 595.1	34.5	32.7	67.2	4 067.7	630.2	4 697.9
	Dez	183.3	25.1	208.4	266.1	4.3	270.3	3 287.6	567.9	3 855.6	45.8	30.5	76.3	3 782.8	627.8	4 410.6
09	Jun	147.4	20.9	168.3	279.9	3.9	283.8	3 395.7	544.2	3 939.9	47.0	17.7	64.6	3 870.1	586.6	4 456.6
	Dez	140.6	19.6	160.2	265.6	3.2	268.8	3 055.6	586.6	3 642.3	64.9	15.1	80.0	3 526.7	624.6	4 151.3
10	Jun	137.9	19.5	157.4	273.6	3.4	277.0	3 048.4	564.1	3 612.5	73.5	45.1	118.6	3 533.4	632.1	4 165.5
	Dez	138.7	13.8	152.5	222.6	3.6	226.2	3 423.8	570.4	3 994.2	67.2	51.0	118.2	3 852.3	638.7	4 491.0
11	Jun	137.1	12.8	149.9	178.0	3.5	181.4	3 686.0	555.1	4 241.1	61.6	71.0	132.6	4 062.7	642.4	4 705.1
		1	2	3=1+2	4	5	6=4+5	7	8	9=7+8	10	11	12=10+11	13=1+4+7+10	14=2+5+8+11	15=13+14
		Financial interme-diaries	Financial auxiliaries	Total	Financial interme-diaries	Financial auxiliaries	Total	Financial interme-diaries	Financial auxiliaries	Total	Financial interme-diaries	Financial auxiliaries	Total	Financial interme-diaries	Financial auxiliaries	Total
		Fixed assets			Trade credits and advances			Other accounts receivable			Other			Total		

* As séries apresentadas foram afectadas pelas alterações do normativo contabilístico de Janeiro 1999 e Janeiro 2005. / The change of the accounting framework as of January 1999 and as of January 2005 affected the series presented.

B.8.2.2.5 PASSIVOS DE OUTROS INTERMEDIÁRIOS FINANCEIROS (EXCEPTO FUNDOS DE INVESTIMENTO) E AUXILIARES FINANCEIROS SOB A FORMA DE EMPRÉSTIMOS E OUTROS RECURSOS SIMILARES[a]*

LOANS AND OTHER SIMILAR RESOURCES OF OTHER FINANCIAL INTERMEDIARIES (EXCLUDING MUTUAL FUNDS) FINANCIAL AUXILIARIES[a]*

Saldos em fim de semestre / **End-of-semester figures**

Fonte / Source: CMVM e Banco de Portugal / Securities Market Commission and Banco de Portugal

10^6 euros

	Instituições financeiras residentes						Instituições financeiras não residentes			Sector não especificado[1]			Total		
	Instituições financeiras monetárias[1]			Instituições financeiras não monetárias											
	Interme-diários financeiros	Auxiliares financeiros	Total	Interme-diários financeiros	Auxiliares financeiros	Total	Interme-diários financeiros	Auxiliares financeiros	Total	Interme-diários financeiros	Auxiliares financeiros	Total	Interme-diários financeiros	Auxiliares financeiros	Total
	1	2	3=1+2	4	5	6=4+5	7	8	9=7+8	10	11	12=10+11	13=1+4+7+10	14=2+5+8+11	15=13+14
00 Dez	6 136.0	62.3	6 198.3	941.1	1.6	942.7	230.8	0.0	230.8	258.2	5.1	263.3	7 566.1	68.9	7 635.1
01 Jun	8 039.0	44.0	8 083.1	1 023.8	1.9	1 025.7	302.6	0.0	302.6	223.7	4.5	228.2	9 589.0	50.5	9 639.5
Dez	7 178.3	23.1	7 201.4	1 036.5	1.4	1 038.0	511.1	0.0	511.1	590.4	2.2	592.6	9 316.3	26.8	9 343.0
02 Jun	7 076.8	6.8	7 083.6	835.8	1.4	837.2	687.3	0.0	687.3	402.9	2.8	405.8	9 002.8	11.1	9 013.9
Dez	6 012.7	17.8	6 030.5	864.4	1.3	865.7	1 045.8	0.1	1 045.9	546.1	1.2	547.3	8 469.1	20.4	8 489.5
03 Jun	5 784.3	19.1	5 803.5	888.9	0.7	889.7	1 082.2	0.0	1 082.2	561.1	2.3	563.4	8 316.5	22.2	8 338.7
Dez	5 102.9	17.8	5 120.6	1 007.6	0.7	1 008.3	1 327.9	0.1	1 327.9	740.1	1.6	741.8	8 178.5	20.1	8 198.6
04 Jun	4 777.0	18.5	4 795.5	1 306.4	0.7	1 307.2	1 482.7	0.1	1 482.7	1 189.2	1.4	1 190.6	8 755.3	20.7	8 775.9
Dez	5 240.2	20.7	5 260.9	1 799.8	0.7	1 800.6	1 689.6	0.0	1 689.6	2 008.2	1.6	2 009.8	10 737.8	23.0	10 760.8
05 Jun	4 948.6	22.8	4 971.4	2 199.2	0.1	2 199.3	1 928.2	0.0	1 928.2	1 501.9	2.2	1 504.1	10 577.8	25.1	10 602.9
Dez	4 834.8	19.9	4 854.7	2 725.3	0.2	2 725.5	2 448.7	0.0	2 448.7	1 182.9	2.2	1 185.1	11 191.6	22.3	11 214.0
06 Jun	4 713.1	20.8	4 733.9	3 126.3	0.2	3 126.5	2 489.6	0.0	2 489.6	1 090.1	2.6	1 092.7	11 419.0	23.6	11 442.6
Dez	5 725.0	22.3	5 747.3	3 340.4	0.2	3 340.6	2 934.4	0.0	2 934.4	1 500.1	2.8	1 503.0	13 499.9	25.4	13 525.3
07 Jun	8 143.1	58.4	8 201.5	1 565.1	0.5	1 565.6	3 052.9	0.0	3 052.9	1 283.1	4.1	1 287.3	14 044.3	63.0	14 107.2
Dez	9 674.6	21.4	9 696.0	1 854.9	0.2	1 855.1	2 699.7	0.0	2 699.7	1 206.4	3.2	1 209.6	15 435.7	24.7	15 460.4
08 Jun	10 011.4	20.7	10 032.0	1 750.4	0.2	1 750.6	2 722.9	0.0	2 722.9	1 706.3	4.5	1 710.8	16 191.0	25.4	16 216.4
Dez	8 135.5	6.7	8 142.2	1 661.1	0.2	1 661.3	2 667.5	0.0	2 667.5	1 834.6	3.0	1 837.6	14 298.7	9.9	14 308.6
09 Jun	8 539.9	6.8	8 546.7	2 418.1	0.3	2 418.4	2 962.8	0.0	2 962.8	2 099.3	4.0	2 103.2	16 020.0	11.1	16 031.1
Dez	9 367.3	6.8	9 374.1	2 159.7	0.2	2 159.9	3 079.1	0.0	3 079.1	2 207.0	5.6	2 212.6	16 813.2	12.6	16 825.8
10 Jun	9 152.2	52.2	9 204.4	1 899.3	0.2	1 899.5	2 766.0	105.0	2 871.0	2 849.6	1 351.6	4 201.2	16 667.1	1 509.0	18 176.1
Dez	8 785.8	76.2	8 862.0	2 422.3	0.2	2 422.5	2 695.1	99.0	2 794.1	2 966.4	1 320.2	4 286.7	16 869.7	1 495.6	18 365.3
11 Jun	5 509.4	75.0	5 584.3	576.7	0.2	576.9	2 957.3	99.1	3 056.4	3 279.3	1 322.6	4 601.9	12 322.7	1 496.8	13 819.5
	1	2	3=1+2	4	5	6=4+5	7	8	9=7+8	10	11	12=10+11	13=1+4+7+10	14=2+5+8+11	15=13+14
	Financial interme-diaries	Financial auxiliaries	Total	Financial interme-diaries	Financial auxiliaries	Total	Financial interme-diaries	Financial auxiliaries	Total	Financial interme-diaries	Financial auxiliaries	Total	Financial interme-diaries	Financial auxiliaries	Total
	Monetary financial institutions[1]			Non-monetary financial institutions			Non-resident financial institutions			Non-specified sector[1]			Total		
	Resident financial institutions														

* As séries apresentadas foram afectadas pelas alterações do normativo contabilístico de Janeiro 1999 e Janeiro 2005./ The change of the accounting framework as of January 1999 and as of January 2005 affected the series presented.

(1) A partir de Março de 1999 é possível classificar sectorialmente uma parcela maior dos empréstimos e outros recursos similares./ From March 1999 onwards is possible to have a sectorial classification for a greater amount of loans and other similar resources.

B.8.2.2.6 CAPITAL E RESERVAS DE OUTROS INTERMEDIÁRIOS FINANCEIROS (EXCEPTO FUNDOS DE INVESTIMENTO) E AUXILIARES FINANCEIROS[a]*

CAPITAL AND RESERVES OF OTHER FINANCIAL INTERMEDIARIES (EXCLUDING MUTUAL FUNDS) AND FINANCIAL AUXILIARIES[a]*

Saldos em fim de semestre / **End-of-semester figures**

Fonte / Source: CMVM e Banco de Portugal / Securities Market Commission and Banco de Portugal

10^6 euros

	Capital			Reservas e resultados			Provisões para riscos diversos			Total		
	Intermediários financeiros	Auxiliares financeiros	Total	Intermediários financeiros	Auxiliares financeiros	Total	Intermediários financeiros	Auxiliares financeiros	Total	Intermediários financeiros	Auxiliares financeiros	Total
	1	2	3=1+2	4	5	6=4+5	7	8	9=7+8	10=1+4+7	11=2+5+8	12=10+11
00 Dez	4 839.2	745.5	5 584.7	2 876.1	209.7	3 085.8	510.7	7.9	518.7	8 226.0	963.2	9 189.2
01 Jun	6 186.9	791.2	6 978.1	2 450.4	159.2	2 609.7	542.0	7.6	549.5	9 179.3	958.1	10 137.3
Dez	9 189.3	848.9	10 038.2	3 184.6	208.5	3 393.2	581.7	5.3	587.1	12 955.7	1 062.8	14 018.5
02 Jun	8 593.7	898.8	9 492.5	3 326.5	170.5	3 497.1	629.8	5.8	635.6	12 550.1	1 075.2	13 625.2
Dez	10 773.3	1 112.8	11 886.1	2 980.9	236.9	3 217.8	635.6	11.5	647.1	14 389.8	1 361.3	15 751.1
03 Jun	11 204.7	1 167.3	12 372.0	2 755.3	185.9	2 941.2	587.2	12.4	599.5	14 547.2	1 365.5	15 912.7
Dez	21 718.9	1 225.3	22 944.2	4 106.5	290.9	4 397.4	720.9	10.6	731.5	26 546.3	1 526.8	28 073.1
04 Jun	21 851.4	1 249.9	23 101.3	4 136.5	252.7	4 389.2	787.2	10.6	797.8	26 775.0	1 513.2	28 288.2
Dez	27 416.3	1 281.5	28 697.8	5 119.2	296.1	5 415.2	736.6	10.7	747.3	33 272.1	1 588.2	34 860.3
05 Jun	29 088.6	1 278.5	30 367.0	3 688.9	316.6	4 005.5	764.4	10.4	774.8	33 541.8	1 605.5	35 147.4
Dez	32 177.2	1 284.1	33 461.3	3 864.2	359.9	4 224.2	800.6	14.9	815.6	36 842.1	1 659.0	38 501.0
06 Jun	31 314.2	1 322.2	32 636.4	5 484.1	334.3	5 818.3	844.0	15.6	859.6	37 642.2	1 672.1	39 314.3
Dez	35 494.9	1 366.1	36 861.0	6 635.3	405.5	7 040.8	907.4	15.4	922.8	43 037.6	1 787.0	44 824.6
07 Jun	36 469.4	1 368.2	37 837.6	6 528.7	376.0	6 904.8	1 049.6	16.1	1 065.7	44 047.7	1 760.3	45 808.1
Dez	38 688.6	1 405.2	40 093.8	6 797.3	476.5	7 273.8	1 009.6	19.2	1 028.8	46 495.5	1 900.9	48 396.4
08 Jun	39 717.2	1 424.0	41 141.1	6 277.2	398.9	6 676.0	1 177.0	9.0	1 186.0	47 171.3	1 831.8	49 003.2
Dez	44 762.0	1 543.4	46 305.4	6 560.3	501.3	7 061.5	1 288.3	14.3	1 302.6	52 610.6	2 058.9	54 669.5
09 Jun	49 113.0	1 579.1	50 692.1	6 192.6	465.7	6 658.3	1 994.6	13.4	2 008.0	57 300.2	2 058.2	59 358.4
Dez	48 163.4	1 592.6	49 756.0	5 129.0	481.2	5 610.2	2 156.7	13.8	2 170.5	55 449.1	2 087.5	57 536.7
10 Jun	45 957.5	1 832.4	47 789.9	5 362.1	412.8	5 774.9	1 972.9	-678.5	1 294.5	53 292.5	1 566.8	54 859.2
Dez	45 040.9	1 844.7	46 885.6	6 673.5	393.3	7 066.8	1 777.3	-660.4	1 116.9	53 491.6	1 577.7	55 069.3
11 Jun	39 887.5	1 846.1	41 733.7	5 792.4	343.3	6 135.7	1 744.2	-636.3	1 107.9	47 424.2	1 553.1	48 977.2
	1	2	3=1+2	4	5	6=4+5	7	8	9=7+8	10=1+4+7	11=2+5+8	12=10+11
	Financial intermediaries	Financial auxiliaries	Total	Financial intermediaries	Financial auxiliaries	Total	Financial intermediaries	Financial auxiliaries	Total	Financial intermediaries	Financial auxiliaries	Total
	Equity capital			Reserves and net income			Provisions for sundry risks			Total		

* As séries apresentadas foram afectadas pelas alterações do normativo contabilístico de Janeiro 1999 e Janeiro 2005./ The change of the accounting framework as of January 1999 and as of January 2005 affected the series presented.

B.8.2.2.7 PASSIVOS DIVERSOS DE OUTROS INTERMEDIÁRIOS FINANCEIROS (EXCEPTO FUNDOS DE INVESTIMENTO) E AUXILIARES FINANCEIROS[(a)*]

OTHER LIABILITIES OF OTHER FINANCIAL INTERMEDIARIES (EXCLUDING MUTUAL FUNDS) AND FINANCIAL AUXILIARIES[(a)*]

Saldos em fim de semestre

End-of-semester figures

Fonte / Source: CMVM e Banco de Portugal / Securities Market Commission and Banco de Portugal

10^6 euros

		Adiantamentos			Contas a regularizar			Diversos			Total		
		Intermediários financeiros	Auxiliares financeiros	Total	Intermediários financeiros	Auxiliares financeiros	Total	Intermediários financeiros	Auxiliares financeiros	Total	Intermediários financeiros	Auxiliares financeiros	Total
		1	2	3=1+2	4	5	6=4+5	7	8	9=7+8	10=1+4+7	11=2+5+8	12=10+11
00	Dez	130.8	39.9	170.7	1 540.8	129.7	1 670.5	256.5	13.1	269.6	1 928.1	182.7	2 110.8
01	Jun	122.4	20.3	142.7	1 485.8	204.0	1 689.8	1 124.3	224.3	1 348.6	2 732.5	448.6	3 181.1
	Dez	113.6	21.3	135.0	1 572.9	170.5	1 743.4	395.4	37.3	432.7	2 082.0	229.2	2 311.1
02	Jun	105.8	35.3	141.1	1 641.9	202.1	1 844.0	1 140.7	227.1	1 367.8	2 888.4	464.5	3 352.9
	Dez	102.1	33.5	135.6	1 368.5	187.3	1 555.8	292.9	18.1	311.0	1 763.5	238.9	2 002.4
03	Jun	96.0	30.6	126.6	1 274.6	180.5	1 455.1	1 159.4	210.6	1 369.9	2 529.9	421.7	2 951.6
	Dez	87.1	27.6	114.7	905.9	138.8	1 044.7	841.4	18.6	860.0	1 834.5	184.9	2 019.4
04	Jun	65.8	25.6	91.4	1 316.4	164.8	1 481.2	1 518.4	209.6	1 727.9	2 900.6	399.9	3 300.5
	Dez	88.9	31.3	120.2	2 070.2	93.1	2 163.4	437.8	138.5	576.3	2 597.0	262.9	2 859.9
05	Jun	172.0	26.8	198.8	1 880.9	98.6	1 979.4	127.2	15.6	142.8	2 180.1	140.9	2 321.1
	Dez	102.3	25.9	128.2	1 999.2	114.6	2 113.8	167.4	10.6	178.0	2 269.0	151.0	2 420.0
06	Jun	96.1	25.0	121.2	1 892.3	146.7	2 039.0	323.0	13.6	336.5	2 311.4	185.3	2 496.7
	Dez	128.6	31.5	160.1	1 644.5	123.9	1 768.3	354.5	12.1	366.7	2 127.6	167.5	2 295.1
07	Jun	148.5	22.0	170.6	1 367.2	140.0	1 507.1	413.6	26.2	439.8	1 929.3	188.2	2 117.5
	Dez	166.8	19.6	186.4	1 365.0	155.8	1 520.8	424.2	3.2	427.4	1 956.0	178.5	2 134.5
08	Jun	164.0	6.1	170.0	1 412.1	148.3	1 560.4	494.8	54.7	549.5	2 070.9	209.0	2 279.9
	Dez	114.5	8.8	123.3	1 512.0	149.2	1 661.2	492.8	19.6	512.4	2 119.3	177.6	2 296.8
09	Jun	65.4	7.7	73.1	1 374.5	122.4	1 496.9	483.8	14.9	498.7	1 923.8	145.0	2 068.7
	Dez	93.3	10.0	103.3	1 418.2	146.5	1 564.7	350.2	6.7	356.8	1 861.7	163.1	2 024.8
10	Jun	74.9	6.6	81.4	1 434.8	194.2	1 629.0	427.8	15.8	443.7	1 937.5	216.6	2 154.1
	Dez	76.4	9.3	85.7	1 386.3	182.7	1 569.1	320.0	-2.3	317.7	1 782.7	189.7	1 972.4
11	Jun	57.2	5.7	62.9	1 630.4	147.4	1 777.8	271.9	8.9	280.8	1 959.6	161.9	2 121.5
		1	2	3=1+2	4	5	6=4+5	7	8	9=7+8	10=1+4+7	11=2+5+8	12=10+11
		Financial intermediaries	Financial auxiliaries	Total	Financial intermediaries	Financial auxiliaries	Total	Financial intermediaries	Financial auxiliaries	Total	Financial intermediaries	Financial auxiliaries	Total
		Trade credits and advances			Other accounts payable			Other			Total		

* As séries apresentadas foram afectadas pelas alterações do normativo contabilístico de Janeiro 1999 e Janeiro 2005./ The change of the accounting framework as of January 1999 and as of January 2005 affected the series presented.

B.8.2.3.1 DESENVOLVIMENTO DE RESULTADOS DE OUTROS INTERMEDIÁRIOS FINANCEIROS (EXCEPTO FUNDOS DE INVESTIMENTO) E AUXILIARES FINANCEIROS - CUSTOS[(a)*] (continua)

PROFIT AND LOSS ACCOUNT OF OTHER FINANCIAL INTERMEDIARIES (EXCLUDING MUTUAL FUNDS) AND FINANCIAL AUXILIARIES - COSTS AND LOSSES[(a)*] (to be continued)

Valores acumulados desde o início do ano

Cumulative values since the beginning of the year

Fonte / Source: CMVM e Banco de Portugal / Securities Market Commission and Banco de Portugal

10^6 euros

	Juros e custos equiparados			Comissões			Prejuízos em operações financeiras			Custos com o pessoal			Fornecimentos e serviços de terceiros		
	Interme-diários financeiros	Auxiliares financeiros	Total	Interme-diários financeiros	Auxiliares financeiros	Total	Interme-diários financeiros	Auxiliares financeiros	Total	Interme-diários financeiros	Auxiliares financeiros	Total	Interme-diários financeiros	Auxiliares financeiros	Total
	1	2	3=1+2	4	5	6=4+5	7	8	9=7+8	10	11	12=10+11	13	14	15=13+14
94	417.9	0.3	418.2	53.2	40.2	93.4	28.6	11.8	40.4	72.9	19.1	92.0	98.4	34.3	132.8
95	770.1	2.4	772.5	70.3	30.8	101.0	160.8	1.0	161.8	91.5	28.6	120.1	111.3	62.9	174.2
96	320.0	3.0	323.0	98.5	13.4	111.9	9.8	0.4	10.2	85.1	32.8	117.9	113.3	84.1	197.3
97	359.9	3.8	363.7	123.4	18.6	142.0	25.3	0.7	26.0	88.2	37.0	125.2	143.4	104.0	247.4
98	333.4	1.9	335.3	162.9	50.7	213.5	147.2	0.5	147.7	92.5	44.3	136.7	158.7	92.4	251.1
99	300.7	2.3	303.0	189.7	62.9	252.7	66.3	1.5	67.8	111.6	52.7	164.3	181.1	98.0	279.1
00	425.2	3.5	428.7	216.3	66.0	282.3	89.9	7.7	97.6	119.0	63.2	182.2	185.9	125.4	311.3
01	611.6	3.3	615.0	223.4	103.3	326.6	83.3	2.7	86.0	136.0	66.0	202.0	218.2	113.1	331.4
02	544.6	4.1	548.7	232.4	99.2	331.6	17.6	2.4	20.0	109.9	60.0	169.8	202.3	100.4	302.8
03	563.9	7.7	571.6	219.9	107.1	327.0	28.7	1.6	30.3	86.2	57.1	143.2	147.5	98.3	245.9
04	1 046.3	3.1	1 049.4	289.4	115.3	404.7	9.5	1.8	11.2	105.9	61.5	167.4	207.0	98.8	305.8
05	1 374.8	2.9	1 377.8	296.8	124.0	420.8	14.6	0.6	15.2	136.3	68.1	204.4	242.0	99.7	341.7
06	1 865.3	3.5	1 868.8	406.6	153.9	560.5	75.2	2.8	78.0	132.7	76.2	208.9	228.3	99.8	328.1
07	2 427.7	3.2	2 431.0	350.8	205.8	556.5	68.2	6.0	74.2	121.8	78.3	200.1	238.8	110.2	348.9
08	2 882.5	1.0	2 883.5	562.5	143.6	706.1	103.5	3.7	107.2	130.4	71.7	202.2	227.4	96.8	324.3
09	2 204.1	1.2	2 205.3	293.1	110.7	403.9	165.9	1.6	167.5	128.9	77.1	206.0	243.6	123.9	367.5
10	1 730.2	5.9	1 736.1	299.0	120.0	419.0	799.6	10.5	810.1	125.6	77.8	203.4	215.0	135.3	350.2
	1	2	3=1+2	4	5	6=4+5	7	8	9=7+8	10	11	12=10+11	13	14	15=13+14
	Financial interme-diaries	Financial auxiliaries	Total	Financial interme-diaries	Financial auxiliaries	Total	Financial interme-diaries	Financial auxiliaries	Total	Financial interme-diaries	Financial auxiliaries	Total	Financial interme-diaries	Financial auxiliaries	Total
	Interest costs and equivalent			Commissions payable			Losses on financial operations			Personnel costs			Supplies and services from third parties		

B.8.2.3.1 DESENVOLVIMENTO DE RESULTADOS DE OUTROS INTERMEDIÁRIOS FINANCEIROS (EXCEPTO FUNDOS DE INVESTIMENTO) E AUXILIARES FINANCEIROS - CUSTOS[(a)*] (continuação)

PROFIT AND LOSS ACCOUNT OF OTHER FINANCIAL INTERMEDIARIES (EXCLUDING MUTUAL FUNDS) AND FINANCIAL AUXILIARIES - COSTS AND LOSSES[(a)*] (continued)

Valores acumulados desde o início do ano

Cumulative values since the beginning of the year

Fonte / Source: CMVM e Banco de Portugal / Securities Market Commission and Banco de Portugal

10^6 euros

	Impostos			Amortizações do exercício			Provisões do exercício			Outros custos e prejuízos			Total		
	Interme-diários financeiros	Auxiliares financeiros	Total	Interme-diários financeiros	Auxiliares financeiros	Total	Interme-diários financeiros	Auxiliares financeiros	Total	Interme-diários financeiros	Auxiliares financeiros	Total	Interme-diários financeiros	Auxiliares financeiros	Total
	16	17	18=16+17	19	20	21=19+20	22	23	24=22+23	25	26	27=25+26	28=1+4+7+10+13+ +16+19+22+25	29=2+5+8+11+ +14+17+20+23+26	30=28+29
94	6.6	2.7	9.3	25.8	5.6	31.4	169.5	1.0	170.6	16.8	0.5	17.3	889.8	115.6	1 005.4
95	9.0	3.2	12.2	26.2	21.2	47.4	140.5	0.7	141.2	17.4	6.6	23.9	1 396.9	157.4	1 554.3
96	8.2	2.4	10.6	19.0	21.5	40.4	169.3	2.2	171.6	18.5	6.3	24.8	841.7	166.1	1 007.8
97	9.5	3.0	12.5	19.7	24.3	44.0	143.4	1.0	144.4	21.9	6.1	28.1	934.7	198.6	1 133.3
98	8.5	4.8	13.2	23.2	28.7	51.8	177.9	1.9	179.8	24.9	7.7	32.7	1 129.1	232.8	1 361.9
99	9.8	4.2	14.0	24.6	41.0	65.6	261.7	7.1	268.8	22.8	6.8	29.6	1 168.4	276.5	1 444.8
00	6.5	4.4	10.9	27.2	38.6	65.8	191.3	6.9	198.2	14.2	8.6	22.8	1 275.5	324.2	1 599.8
01	6.0	3.6	9.6	31.7	30.0	61.7	234.4	3.2	237.6	19.2	6.4	25.7	1 563.8	331.7	1 895.5
02	5.1	1.5	6.6	25.3	23.9	49.2	297.0	2.7	299.8	21.9	9.3	31.2	1 456.1	303.6	1 759.7
03	4.7	2.4	7.1	18.8	11.8	30.6	231.3	4.0	235.3	13.8	15.5	29.4	1 314.8	305.5	1 620.4
04	5.9	2.0	7.9	20.0	8.0	27.9	310.2	5.1	315.3	28.8	15.3	44.0	2 022.8	310.8	2 333.6
05	8.1	1.9	10.0	21.1	6.3	27.4	311.5	1.4	312.8	39.0	15.7	54.6	2 444.2	320.6	2 764.8
06	6.2	2.0	8.2	20.2	7.5	27.7	360.7	2.1	362.7	54.0	20.0	74.0	3 149.1	367.7	3 516.8
07	7.4	1.9	9.3	37.8	8.5	46.3	376.7	1.7	378.4	81.4	30.0	111.4	3 710.5	445.6	4 156.1
08	8.3	2.4	10.7	37.9	5.8	43.7	633.0	0.7	633.7	84.9	24.8	109.7	4 670.5	350.6	5 021.0
09	8.8	4.2	13.0	34.3	6.3	40.6	926.4	2.0	928.4	213.2	21.2	234.5	4 218.3	348.3	4 566.7
10	7.5	3.5	10.9	32.0	7.6	39.6	961.9	12.7	974.6	358.4	15.0	373.5	4 529.2	388.3	4 917.5

	16	17	18=16+17	19	20	21=19+20	22	23	24=22+23	25	26	27=25+26	28=1+4+7+10+13+ +16+19+22+25	29=2+5+8+11+ +14+17+20+23+26	30=28+29
	Financial interme-diaries	Financial auxiliaries	Total	Financial interme-diaries	Financial auxiliaries	Total	Financial interme-diaries	Financial auxiliaries	Total	Financial interme-diaries	Financial auxiliaries	Total	Financial interme-diaries	Financial auxiliaries	Total
	Taxes			Depreciation for the year			Provisions for the year			Other costs and losses			Total		

* As séries apresentadas foram afectadas pelas alterações do normativo contabilístico de Janeiro 1999 e Janeiro 2005./ The change of the accounting framework as of January 1999 and as of January 2005 affected the series presented.

B.8.2.3.2 DESENVOLVIMENTO DE RESULTADOS DE OUTROS INTERMEDIÁRIOS FINANCEIROS (EXCEPTO FUNDOS DE INVESTIMENTO) E AUXILIARES FINANCEIROS - PROVEITOS[(a)*] (continua)

PROFIT AND LOSS ACCOUNT OF OTHER FINANCIAL INTERMEDIARIES (EXCLUDING MUTUAL FUNDS) AND FINANCIAL AUXILIARIES - INCOME AND GAINS[(a)*] (to be continued)

Valores acumulados desde o início do ano

Cumulative values since the beginning of the year

Fonte / Source: CMVM e Banco de Portugal / Securities Market Commission and Banco de Portugal

10^6 euros

	Juros e proveitos equiparados			Rendimento de títulos			Comissões			Lucros em operações financeiras		
	Intermediários financeiros	Auxiliares financeiros	Total	Intermediários financeiros	Auxiliares financeiros	Total	Intermediários financeiros	Auxiliares financeiros	Total	Intermediários financeiros	Auxiliares financeiros	Total
	1	2	3=1+2	4	5	6=4+5	7	8	9=7+8	10	11	12=10+11
94	638.7	14.7	653.4	13.5	0.0	13.6	125.4	123.9	249.3	31.1	1.6	32.7
95	1 028.5	24.1	1 052.6	74.1	0.1	74.2	147.0	109.6	256.6	206.7	3.1	209.8
96	598.2	21.2	619.3	91.1	0.0	91.1	168.4	107.5	275.9	15.1	2.8	17.9
97	652.3	21.8	674.1	151.2	0.0	151.2	225.1	161.3	386.4	50.9	4.3	55.2
98	623.3	31.3	654.6	100.3	0.0	100.3	319.0	218.9	538.0	66.5	5.0	71.5
99	651.5	23.0	674.5	164.4	0.0	164.4	338.6	226.5	565.1	65.8	8.4	74.2
00	775.3	30.9	806.2	186.1	0.0	186.1	406.0	250.5	656.4	79.9	9.7	89.6
01	1 017.3	34.5	1 051.8	249.6	1.7	251.3	374.0	236.3	610.3	97.2	16.2	113.5
02	929.1	33.0	962.1	224.1	0.1	224.2	349.4	229.7	579.1	28.8	12.2	41.0
03	843.9	22.3	866.2	138.9	0.0	138.9	327.1	252.2	579.3	125.1	15.0	140.1
04	1 436.7	16.3	1 453.1	290.6	0.0	290.6	349.8	281.6	631.4	20.8	22.6	43.4
05	1 832.4	16.3	1 848.7	801.8	0.0	801.8	346.5	315.2	661.7	21.4	24.7	46.1
06	2 343.6	25.7	2 369.3	1 395.7	0.0	1 395.7	314.8	371.0	685.8	447.7	24.6	472.3
07	3 023.0	52.0	3 074.9	931.6	0.0	931.6	310.0	443.9	753.9	105.1	19.6	124.8
08	3 441.5	45.7	3 487.2	724.3	0.0	724.3	340.2	350.7	690.9	395.4	32.4	427.8
09	2 792.5	12.8	2 805.3	881.0	0.0	881.0	357.2	305.7	662.9	376.9	28.6	405.4
10	2 210.3	11.9	2 222.1	1 552.9	0.4	1 553.2	402.9	330.5	733.4	1 101.8	36.6	1 138.4

	1	2	3=1+2	4	5	6=4+5	7	8	9=7+8	10	11	12=10+11
	Financial intermediaries	Financial auxiliaries	Total	Financial intermediaries	Financial auxiliaries	Total	Financial intermediaries	Financial auxiliaries	Total	Financial intermediaries	Financial auxiliaries	Total
	Interest income and equivalent			Income from securities			Commissions receivable			Profits on financial operations		

B.8.2.3.2 DESENVOLVIMENTO DE RESULTADOS DE OUTROS INTERMEDIÁRIOS FINANCEIROS (EXCEPTO FUNDOS DE INVESTIMENTO) E AUXILIARES FINANCEIROS - PROVEITOS (continuação)[(a)*]

PROFIT AND LOSS ACCOUNT OF OTHER FINANCIAL INTERMEDIARIES (EXCLUDING MUTUAL FUNDS) AND FINANCIAL AUXILIARIES - INCOME AND GAINS[(a)*] (continued)

Valores acumulados desde o início do ano

Cumulative values since the beginning of the year

Fonte / Source: CMVM e Banco de Portugal / Securities Market Commission and Banco de Portugal

10^6 euros

	Reposições e anulações de provisões			Outros proveitos e lucros			Total		
	Intermediários financeiros	Auxiliares financeiros	Total	Intermediários financeiros	Auxiliares financeiros	Total	Intermediários financeiros	Auxiliares financeiros	Total
	13	14	15=13+14	16	17	18=16+17	19=1+4+7+10+13+16	20=2+5+8+11+14+17	21=19+20
94	40.2	0.1	40.3	51.9	7.6	59.5	900.8	148.0	1 048.8
95	53.2	0.5	53.7	58.8	71.7	130.5	1 568.3	209.1	1 777.4
96	42.3	0.3	42.6	52.0	89.4	141.4	967.1	221.2	1 188.2
97	55.1	1.3	56.3	58.8	97.1	155.9	1 193.4	285.7	1 479.2
98	72.2	0.6	72.9	87.4	108.6	196.0	1 268.9	364.4	1 633.3
99	143.1	1.1	144.2	62.6	120.5	183.1	1 426.0	379.6	1 805.6
00	76.7	0.6	77.3	68.0	139.9	207.9	1 592.0	431.6	2 023.6
01	91.0	3.9	94.9	91.2	126.1	217.3	1 920.3	418.8	2 339.1
02	101.7	0.7	102.4	89.6	108.9	198.5	1 722.7	384.6	2 107.3
03	96.6	0.4	97.1	53.1	109.6	162.7	1 584.7	399.6	1 984.3
04	179.7	0.8	180.5	95.1	97.3	192.4	2 372.7	418.7	2 791.4
05	151.4	0.2	151.6	160.7	94.8	255.5	3 314.1	451.2	3 765.3
06	179.4	1.6	181.0	1 040.5	102.1	1 142.7	5 721.8	525.0	6 246.8
07	144.9	0.5	145.4	590.2	122.3	712.5	5 104.8	638.3	5 743.2
08	254.6	1.0	255.6	752.8	99.7	852.5	5 908.8	529.5	6 438.3
09	480.8	2.5	483.3	320.1	122.7	442.8	5 208.5	472.3	5 680.8
10	699.4	1.5	701.0	288.7	127.0	415.7	6 256.0	507.8	6 763.8
	13	14	15=13+14	16	17	18=16+17	19=1+4+7+10+13+16	20=2+5+8+11+14+17	21=19+20
	Financial intermediaries	Financial auxiliaries	Total	Financial intermediaries	Financial auxiliaries	Total	Financial intermediaries	Financial auxiliaries	Total
	Replacement and provisions deducted			Other income and profits			Total		

* As séries apresentadas foram afectadas pelas alterações do normativo contabilístico de Janeiro 1999 e Janeiro 2005./ The change of the accounting framework as of January 1999 and as of January 2005 affected the series presented.

B.8.2.3.3 DESENVOLVIMENTO DE RESULTADOS DE OUTROS INTERMEDIÁRIOS FINANCEIROS (EXCEPTO FUNDOS DE INVESTIMENTO) E AUXILIARES FINANCEIROS - RESULTADO DE EXPLORAÇÃO[(a)*]

PROFIT AND LOSS ACCOUNT OF OTHER FINANCIAL INTERMEDIARIES (EXCLUDING MUTUAL FUNDS) AND FINANCIAL AUXILIARIES - OPERATING PROFIT/ LOSS[(a)*]

Valores acumulados desde o início do ano

Cumulative values since the beginning of the year

Fonte / Source: CMVM e Banco de Portugal / Securities Market Commission and Banco de Portugal

10^6 euros

	Resultados extraordinários						Impostos sobre os lucros			Resultado de exploração[(1)]		
	Ganhos extraordinários			Perdas extraordinárias								
	Intermediários financeiros	Auxiliares financeiros	Total	Intermediários financeiros	Auxiliares financeiros	Total	Intermediários financeiros	Auxiliares financeiros	Total	Intermediários financeiros	Auxiliares financeiros	Total
	1	2	3=1+2	4	5	6=4+5	7	8	9=7+8	10	11	12=10+11
94	59.0	1.3	60.2	31.5	1.4	32.9	30.1	12.2	42.3	8.3	20.1	28.4
95	98.7	1.5	100.2	41.2	1.4	42.5	35.6	17.3	52.9	193.4	34.6	228.0
96	54.7	0.9	55.5	36.7	1.3	38.0	41.6	18.5	60.2	101.7	36.1	137.8
97	180.8	2.2	183.0	59.6	1.5	61.1	51.0	29.0	80.0	329.0	58.9	387.8
98	381.0	3.1	384.1	19.7	2.1	21.9	64.9	42.0	106.9	436.1	90.6	526.7
99	214.9	3.8	218.7	18.9	3.1	22.0	75.2	35.6	110.8	378.4	68.2	446.6
00	125.3	9.2	134.5	455.6	3.0	458.6	67.0	36.2	103.1	-80.9	77.5	-3.4
01	44.4	6.7	51.1	20.1	3.4	23.5	58.0	28.1	86.1	322.7	62.4	385.1
02	79.8	9.2	89.1	53.1	4.5	57.6	54.7	25.4	80.1	238.7	60.3	299.0
03	158.8	4.3	163.1	27.0	5.5	32.5	42.9	31.6	74.5	358.7	61.3	420.0
04	145.1	15.1	160.2	79.3	4.4	83.7	50.4	32.3	82.7	365.3	86.3	451.6
05	.	.	.	.	.	.	65.5	35.3	100.8	805.6	95.0	900.5
06	.	.	.	.	.	.	73.0	41.5	114.4	2 497.5	115.2	2 612.7
07	.	.	.	.	.	.	78.7	48.1	126.8	1 321.8	144.1	1 465.8
08	.	.	.	.	.	.	65.6	39.4	105.1	1 178.9	139.2	1 318.2
09	.	.	.	.	.	.	46.7	29.2	75.8	943.5	94.4	1 037.8
10	.	.	.	.	.	.	67.3	37.0	104.3	1 659.5	82.3	1 741.8
	1	2	3=1+2	4	5	6=4+5	7	8	9=7+8	10	11	12=10+11
	Financial intermediaries	Financial auxiliaries	Total	Financial intermediaries	Financial auxiliaries	Total	Financial intermediaries	Financial auxiliaries	Total	Financial intermediaries	Financial auxiliaries	Total
	Extraordinary gains			Extraordinary losses			Tax on income			Operating profit/loss[(1)]		
	Extraordinary income											

* As séries apresentadas foram afectadas pelas alterações do normativo contabilístico de Janeiro 1999 e Janeiro 2005. / The change of the accounting framework as of January 1999 and as of January 2005 affected the series presented.

(1) A partir de 2005 inclui resultados extraordinários. / From 2005 onwards includes extraordinary income.

B.8.3.1 SOCIEDADES GESTORAS DE PARTICIPAÇÕES SOCIAIS DO SECTOR FINANCEIRO[(a)*]

FINANCIAL HOLDING COMPANIES[(a)*]

Saldos em fim de semestre / **End-of-semester figures**

Fonte / Source: Banco de Portugal

10^6 euros

		Activos					Passivos						Por memória:
		Activos sob a forma de depósitos e outras aplicações similares	Títulos em carteira[(1)]	Créditos concedidos[(1)]	dos quais: Créditos de cobrança duvidosa	Activos diversos	Passivos sob a forma de empréstimos e outros recursos similares	Empréstimos subordinados	Obrigações (excepto subordinadas) e outros titulos de rendimento fixo	Capital e reservas	Passivos diversos	Total	Resultado de exploração
		1	2	3	4	5	6	7	8	9	10	11=1+2+3+5=6+...+10	12
00	Dez	805.9	6 442.4	1 011.3	0.0	350.3	479.0	224.9	190.6	6 639.7	1 075.8	8 609.9	-201.1
01	Jun	908.8	7 312.6	2 908.7	0.0	273.0	2 097.1	242.2	236.3	7 593.5	1 234.0	11 403.1	171.1
	Dez	958.6	8 802.7	3 006.5	0.0	230.1	748.2	374.6	400.7	10 336.1	1 138.2	12 997.9	261.6
02	Jun	722.5	9 806.2	2 999.1	0.0	258.2	637.8	2 156.4	278.6	9 383.4	1 330.0	13 786.1	131.4
	Dez	694.6	9 416.3	2 787.6	0.0	358.2	861.8	2 143.1	214.9	9 136.2	900.8	13 256.7	144.5
03	Jun	716.7	9 233.6	1 934.6	0.0	289.7	718.9	1 430.1	292.9	8 798.4	934.3	12 174.6	140.5
	Dez	268.5	12 508.7	1 966.3	0.0	1 582.7	1 057.1	1 485.3	801.2	12 540.1	442.4	16 326.2	286.5
04	Jun	437.9	13 398.3	2 021.5	0.0	1 788.0	1 467.7	1 472.4	801.2	12 956.1	948.4	17 645.7	206.2
	Dez	373.1	16 290.4	1 988.6	0.0	1 625.4	2 342.8	1 387.2	1 180.3	14 982.9	384.5	20 277.6	255.5
05	Jun	634.3	15 246.9	2 035.9	0.0	1 434.3	1 805.4	1 383.5	1 575.3	14 188.3	399.0	19 351.4	538.8
	Dez	739.8	16 018.5	1 795.9	0.0	1 806.9	1 460.4	1 368.5	2 521.9	14 272.2	738.0	20 361.0	628.3
06	Jun	1 082.5	17 479.9	2 468.4	0.0	1 309.7	1 189.0	1 288.2	3 043.6	16 188.7	631.1	22 340.5	1 062.9
	Dez	854.4	18 802.6	1 488.9	0.1	3 035.9	1 614.4	187.7	3 108.1	18 777.9	493.7	24 181.9	2 281.7
07	Jun	626.2	19 002.7	1 704.4	0.1	1 751.0	1 227.7	187.9	2 670.1	18 649.5	349.0	23 084.2	679.8
	Dez	1 257.9	18 972.6	1 853.0	0.1	2 689.7	1 292.7	187.9	3 595.5	19 408.9	288.3	24 773.3	1 121.0
08	Jun	1 358.6	19 580.2	1 834.4	0.1	2 157.3	1 820.4	187.9	4 071.8	18 495.8	354.6	24 930.4	546.7
	Dez	1 610.7	17 792.9	2 145.8	0.1	2 360.7	1 719.5	187.9	4 357.8	17 241.2	403.7	23 910.2	1 005.5
09	Jun	1 641.3	19 033.5	2 034.8	0.1	2 419.5	2 269.9	187.9	4 089.5	18 143.3	438.7	25 129.1	611.8
	Dez	1 325.5	19 475.3	1 929.2	0.3	2 162.5	2 763.5	87.9	4 278.5	17 364.6	398.0	24 892.5	930.6
10	Jun	874.8	19 418.7	2 438.6	0.1	2 060.2	2 983.2	87.9	4 245.3	17 029.2	446.7	24 792.3	477.9
	Dez	1 287.9	20 601.1	2 483.1	0.1	2 567.9	2 918.8	87.9	5 497.1	18 098.4	337.9	26 940.0	1 619.0
11	Jun	1 212.1	20 430.0	3 146.6	0.1	2 831.4	3 471.2	87.9	5 866.0	17 441.7	753.3	27 620.0	521.9
		1	2	3	4	5	6	7	8	9	10	11=1+2+3+5=6+...+10	12
		Deposits and other similar investments	Securities[(1)]	Loans and advances[(1)]	Non-performing loans of which:	Other assets	Loans and other re-sources	Subordinated loans	Bonds (excluding subordinated bonds) and other fixed-income securities	Capital and reserves	Other liabilities	Total	Operating profit/loss
		Assets					Liabilities						Memo items:

* As séries apresentadas foram afectadas pelas alterações do normativo contabilístico de Janeiro 1999 e Janeiro 2005. / The change of the accounting framework as of January 1999 and as of January 2005 affected the series presented.

(1) A partir de Junho de 1999 é possivel distinguir a parcela referente a empréstimos subordinados e a suprimentos, anteriormente classificados em "Títulos em Carteira". / From June 1999 onwards is possible to distinguish the amount related with subordinated loans, up to that time this was classified in the item "Securities".

B.8.3.2 SOCIEDADES E FUNDOS DE TITULARIZAÇÃO DE CRÉDITOS

SECURITIZATION SOCIETIES AND FUNDS

Saldos em fim de trimestre / **End-of-quarter figures**

Fonte / Source: CMVM e Banco de Portugal / Securities Market Commission and Banco de Portugal

10^6 euros

		Activos					Passivos						Por memória:
		Activos sob a forma de depósitos e outras aplicações similares	Títulos em carteira	Créditos concedidos	dos quais: Créditos de cobrança duvidosa	Activos diversos	Passivos sob a forma de empréstimos e outros recursos similares	Empréstimos subordinados	Obrigações (excepto subordinadas) e outros titulos de rendimento fixo	Capital e reservas	Passivos diversos	Total	Resultado de exploração
		1	2	3	4	5	6	7	8	9	10	11=1+2+3+5=6+...+10	12
05	Set	817.9	0.0	20 528.9	76.4	74.9	0.0	0.0	2 050.2	18 472.8	898.6	21 421.6	-5.8
	Dez	884.1	0.0	24 277.6	67.5	72.8	0.0	0.0	3 700.0	20 771.6	762.9	25 234.5	-25.4
06	Mar	786.9	0.0	23 304.4	70.7	67.3	0.0	0.0	3 413.0	20 099.3	646.5	24 158.7	-1.3
	Jun	771.2	0.0	23 110.7	420.3	110.1	0.0	0.0	3 487.1	19 683.9	821.1	23 992.0	-11.6
	Set	815.7	0.0	26 690.0	448.6	123.7	0.0	0.0	4 790.6	22 057.4	781.4	27 629.4	-25.2
	Dez	910.0	0.0	27 684.8	477.7	176.5	0.1	0.0	5 676.5	22 333.0	761.7	28 771.4	-44.9
07	Mar	1 163.9	0.0	29 257.8	505.3	387.1	0.0	0.0	6 296.0	23 794.8	717.9	30 808.8	13.8
	Jun	1 284.3	0.0	28 560.2	488.8	394.6	0.0	0.0	6 210.0	23 318.8	710.3	30 239.1	-28.7
	Set	1 490.0	0.0	29 620.7	528.5	408.3	0.0	0.0	7 520.0	23 250.8	748.2	31 519.0	-14.7
	Dez	1 490.8	4.1	31 580.2	666.9	351.0	0.0	0.0	7 484.8	25 099.3	842.0	33 426.2	-58.4
08	Mar	1 557.4	4.1	32 573.0	692.2	334.3	0.0	0.0	7 448.7	26 149.0	871.1	34 468.9	-14.1
	Jun	1 611.9	4.1	33 587.2	784.5	327.4	0.0	0.0	8 078.9	26 509.3	942.4	35 530.6	-32.8
	Set	1 599.1	4.1	35 381.7	817.8	327.5	0.0	0.0	8 055.1	28 405.6	851.8	37 312.5	-57.8
	Dez	2 156.2	4.1	40 437.5	826.8	375.8	0.0	0.0	8 882.8	33 225.0	865.8	42 973.6	-99.4
09	Mar	1 384.8	4.1	47 726.9	885.5	372.0	0.0	0.0	12 477.7	36 166.5	843.7	49 487.9	-41.6
	Jun	1 636.6	4.1	48 051.2	926.2	456.3	0.0	0.0	12 490.1	36 845.9	812.2	50 148.2	-71.6
	Set	1 543.0	4.1	48 747.4	946.1	384.8	0.0	0.0	12 092.5	37 834.8	751.9	50 679.3	-123.2
	Dez	1 775.4	4.1	48 279.6	646.5	321.8	0.0	0.0	14 059.9	35 547.2	773.7	50 380.8	-126.9
10	Mar	1 602.3	4.4	48 555.8	641.9	251.3	0.0	0.0	13 795.0	35 918.3	700.4	50 413.7	-49.3
	Jun	1 895.0	4.8	46 763.0	662.9	375.5	0.0	0.0	14 766.2	33 539.6	732.5	49 038.2	-69.3
	Set	2 029.3	4.3	49 536.7	568.6	430.4	0.0	0.0	18 392.5	32 900.3	707.8	52 000.7	-94.1
	Dez	2 980.7	4.4	58 656.1	540.4	273.5	0.5	0.0	28 702.8	32 534.1	677.4	61 914.8	-127.1
11	Mar	2 809.5	4.2	61 062.8	504.1	258.3	0.5	0.0	35 221.4	28 249.2	663.6	64 134.8	-40.0
	Jun	2 626.4	4.1	61 886.0	485.2	294.0	0.5	0.0	36 869.0	27 302.3	638.7	64 810.5	-63.5
		1	2	3	4	5	6	7	8	9	10	11=1+2+3+5=6+...+10	12
		Deposits and other similar investments	Securities	Loans and advances	Non-performing loans of which:	Other assets	Loans and other similar resources	Subordinated loans	Bonds (excluding subordinated bonds) and other fixed-income securities	Capital and reserves	Other liabilities	Total	Operating profit/loss
		Assets					Liabilities						Memo items:

B.8.3.3 OUTROS INTERMEDIÁRIOS FINANCEIROS ESPECIALIZADOS NA CONCESSÃO DE CRÉDITO[(1)*]

OTHER FINANCIAL INTERMEDIARIES ENGAGED IN LENDING[(1)*]

Saldos em fim de trimestre / **End-of-quarter figures**

Fonte / Source: Banco de Portugal

10^6 euros

		Activos					Passivos						Por memória:
		Activos sob a forma de depósitos e outras aplicações similares	Títulos em carteira	Créditos concedidos	dos quais: Créditos de cobrança duvidosa	Activos diversos	Passivos sob a forma de empréstimos e outros recursos similares	Empréstimos subordinados	Obrigações (excepto subordinadas) e outros títulos de rendimento fixo	Capital e reservas	Passivos diversos	Total	Resultado de exploração
		1	2	3	4	5	6	7	8	9	10	11=1+2+3+5=6+...+10	12
06	Mar	227.2	62.9	12 306.8	544.6	923.2	9 821.5	190.2	1 124.0	1 614.6	769.7	13 520.0	78.9
	Jun	329.8	-48.1	12 671.6	601.6	952.0	10 129.7	190.2	1 164.0	1 615.9	805.5	13 905.3	129.2
	Set	384.8	-112.9	13 083.9	671.3	992.8	10 511.9	213.2	1 144.0	1 706.5	773.0	14 348.6	187.2
	Dez	634.8	-245.6	14 325.7	680.1	1 024.5	11 877.9	221.6	1 134.0	1 759.3	746.5	15 739.3	255.7
07	Mar	768.0	-427.7	14 329.6	722.4	1 189.1	11 830.6	236.3	1 134.0	1 855.6	802.4	15 858.9	85.1
	Jun	836.1	-433.2	15 262.1	801.8	1 284.9	12 806.3	289.6	1 134.0	1 911.5	808.5	16 949.9	159.0
	Set	848.3	-240.5	16 130.7	953.0	1 400.2	13 954.6	296.0	884.0	2 075.1	928.9	18 138.7	231.5
	Dez	456.0	77.9	15 975.0	774.8	1 374.6	14 134.7	254.0	884.0	1 816.8	794.0	17 883.5	288.0
08	Mar	189.4	77.3	16 077.8	832.3	1 410.2	13 964.4	254.0	884.0	1 860.1	792.1	17 754.7	98.6
	Jun	217.6	80.0	16 680.4	832.9	1 511.4	14 350.8	269.0	1 134.0	1 995.4	740.2	18 489.4	158.5
	Set	191.9	80.8	17 350.5	911.8	1 594.3	14 910.2	269.0	1 234.0	2 068.1	736.1	19 217.5	243.2
	Dez	508.0	138.3	14 556.6	871.5	963.3	12 551.6	272.0	641.8	1 987.3	713.4	16 166.2	258.4
09	Mar	559.8	144.9	14 159.0	1 004.2	918.7	12 212.0	272.0	641.8	2 034.4	622.3	15 782.5	44.7
	Jun	1 630.6	496.7	14 316.9	1 045.6	925.7	13 739.4	269.9	619.0	2 147.1	594.6	17 370.0	77.1
	Set	1 671.0	496.0	14 182.3	1 069.1	944.7	13 526.7	274.9	619.0	2 286.0	587.3	17 293.9	103.7
	Dez	1 460.4	498.4	14 781.3	1 069.0	941.6	14 027.3	274.9	359.0	2 380.0	640.5	17 681.7	131.4
10	Mar	1 433.5	513.6	14 260.5	1 161.9	967.5	13 424.6	274.9	359.0	2 475.2	641.4	17 175.1	39.0
	Jun	1 465.3	506.2	14 527.4	1 247.5	982.2	13 643.9	274.9	359.0	2 563.4	639.9	17 481.0	65.7
	Set	1 565.8	513.0	14 388.3	1 316.4	960.0	13 548.7	269.9	336.0	2 674.0	598.6	17 427.2	83.3
	Dez	1 565.1	505.3	14 861.7	1 348.8	898.8	13 925.3	269.9	244.2	2 698.0	693.6	17 831.0	154.5
11	Mar	1 164.7	512.9	14 032.9	1 226.8	878.2	12 794.1	269.9	208.1	2 694.0	622.7	16 588.7	43.7
	Jun	526.4	173.3	10 772.8	1 242.1	827.1	8 833.4	206.8	208.1	2 530.4	520.8	12 299.6	62.2
		1 Deposits and other similar investments	2 Securities	3 Loans and advances	4 Non-performing loans of which:	5 Other assets	6 Loans and other similar resources	7 Subordinated loans	8 Bonds (excluding subordinated bonds) and other fixed-income securities	9 Capital and reserves	10 Other liabilities	11=1+2+3+5=6+...+10 Total	12 Operating profit/loss
		Assets					Liabilities						Memo items:

* As séries apresentadas foram afectadas pelas alterações do normativo contabilístico de Janeiro 1999 e Janeiro 2005./ The change of the accounting framework as of January 1999 and as of January 2005 affected the series presented.

(1) Inclui Sociedades emitentes ou gestoras de cartões de crédito, Sociedades de Factoring, Sociedades financeiras de aquisições a crédito, Sociedades de investimento, Sociedades de locação financeira, Sociedades de garantia mútua e Instituições Financeiras de Crédito. / Includes Credit card issuing or managing companies, Factoring companies, Credit-purchase financing companies, Investment companies, Financial leasing companies, Mutual guarantee societies and Credit financial institutions.

B.8.3.4 INTERMEDIÁRIOS FINANCEIROS - OUTROS[(1)*]

FINANCIAL INTERMEDIARIES - OTHER[(1)*]

Saldos em fim de trimestre / **End-of-quarter figures**

Fonte / Source: Banco de Portugal

10^6 euros

		Activos					Passivos						Por memória:
		Activos sob a forma de depósitos e outras aplicações similares	Títulos em carteira	Créditos concedidos	dos quais: Créditos de cobrança duvidosa	Activos diversos	Passivos sob a forma de empréstimos e outros recursos similares	Empréstimos subordinados	Obrigações (excepto subordinadas) e outros títulos de rendimento fixo	Capital e reservas	Passivos diversos	Total	Resultado de exploração
		1	2	3	4	5	6	7	8	9	10	11=1+2+3+5=6+...+10	12
06	Mar	53.1	7.3	186.6	163.9	55.8	102.2	0.0	0.0	156.2	44.4	302.8	-1.8
	Jun	78.1	18.0	163.8	161.8	48.0	100.4	0.0	0.0	153.8	53.8	307.9	-0.1
	Set	143.0	16.6	161.8	159.9	49.8	99.0	0.0	0.0	154.6	117.8	371.3	2.2
	Dez	165.7	32.4	71.4	70.6	31.2	7.4	0.0	0.0	167.5	125.7	300.6	5.2
07	Mar	142.0	33.0	74.4	73.2	31.2	8.8	0.0	0.0	165.8	106.0	280.6	1.3
	Jun	70.0	33.8	72.4	71.4	63.5	10.2	0.0	0.0	167.9	61.5	239.6	2.3
	Set	71.5	24.3	73.6	71.9	37.2	8.7	0.0	0.0	161.1	36.9	206.7	1.9
	Dez	64.6	14.8	67.4	64.5	63.7	8.3	0.0	0.0	170.6	31.7	210.5	23.9
08	Mar	64.0	15.2	66.5	64.3	68.3	15.1	0.0	0.0	172.6	26.3	214.0	1.3
	Jun	72.0	16.9	63.8	61.4	71.6	19.8	0.0	0.0	170.9	33.6	224.4	3.2
	Set	87.9	22.2	62.6	60.2	69.9	13.3	0.0	0.0	173.2	56.0	242.6	5.1
	Dez	165.8	17.5	54.7	54.7	82.9	27.6	0.0	0.0	157.0	136.4	320.9	15.4
09	Mar	202.6	15.0	54.6	54.3	76.2	20.2	0.2	0.0	161.1	166.9	348.4	0.5
	Jun	109.1	20.4	55.1	55.1	68.5	10.8	0.2	0.0	163.9	78.4	253.2	0.3
	Set	71.7	21.7	56.7	56.7	74.4	13.0	0.0	0.0	155.2	56.4	224.6	1.8
	Dez	57.8	21.7	48.9	48.9	100.8	22.4	0.0	0.0	157.3	49.5	229.2	9.0
10	Mar	114.5	30.0	47.9	47.8	106.7	22.5	0.0	0.0	159.3	117.2	299.0	4.1
	Jun	126.2	31.6	45.4	45.3	115.6	40.0	0.0	0.0	160.3	118.5	318.8	8.4
	Set	81.2	26.3	45.2	45.2	129.3	53.1	0.0	0.0	156.6	72.4	282.1	10.1
	Dez	80.5	22.4	45.0	45.0	111.6	25.1	0.0	0.0	160.6	73.8	259.5	13.5
11	Mar	63.1	30.0	44.1	44.1	102.1	14.6	0.0	0.0	157.8	66.9	239.3	2.8
	Jun	28.4	25.8	47.7	47.4	108.9	17.5	0.0	0.0	148.5	44.8	210.8	3.8
		1 Deposits and other similar investments	2 Securities	3 Loans and advances	4 Non-performing loans of which:	5 Other assets	6 Loans and other similar resources	7 Subordinated loans	8 Bonds (excluding subordinated bonds) and other fixed-income securities	9 Capital and reserves	10 Other liabilities	11=1+2+3+5=6+...+10 Total	12 Operating profit/loss
		Assets					Liabilities						Memo items:

* As séries apresentadas foram afectadas pelas alterações do normativo contabilístico de Janeiro 1999 e Janeiro 2005./ The change of the accounting framework as of January 1999 and as of January 2005 affected the series presented.

(1) Inclui Sociedades de capital de risco, Sociedades de desenvolvimento regional, Sociedades financeiras de corretagem e Outros interrmediários financeiros./ Includes Risk capital companies, Regional development companies, Dealers and Other financial intermediaries.

B.9.1.1 REPARTIÇÃO TERRITORIAL DOS EMPRÉSTIMOS CONCEDIDOS A SOCIEDADES NÃO FINANCEIRAS[(1),(2)]

BREAKDOWN OF LOANS GRANTED TO NON-FINANCIAL CORPORATIONS BY REGION[(1),(2)]

De acordo com a localização da sede da sociedade não financeira

According to the location of the head office of the non-financial corporation

Saldos em fim de trimestre

End-of-quarter figures

Fonte / Source: Banco de Portugal

10^6 euros

		Norte		Centro	Lisboa		Alentejo	Algarve	Açores	Madeira	Sem identificação da dimensão territorial	Total
		Total	do qual: Grande Porto		Total	do qual: Grande Lisboa						
		(27.0%)[(3)]	(12.7%)	(15.5%)	(41.7%)	(37.6%)	(4.4%)	(4.8%)	(1.9%)	(4.8%)	(0.0%)	
		1	2	3	4	5	6	7	8	9	10	11=1+...+10
06	Set	25 080	11 870	14 450	43 955	39 463	3 751	3 520	1 200	4 678	10	96 643
	Dez	25 540	12 572	14 675	44 190	39 648	3 764	3 673	1 310	4 851	7	98 010
07	Mar	26 086	12 775	15 089	45 299	40 619	3 826	3 842	1 431	4 853	5	100 431
	Jun	27 066	13 123	15 631	47 186	42 278	3 941	4 177	1 469	4 915	4	104 389
	Set	27 654	13 431	15 910	47 912	42 862	4 105	4 317	1 592	5 007	3	106 501
	Dez	28 270	13 829	16 373	48 604	43 412	4 323	4 569	1 698	5 649	2	109 488
08	Mar	29 681	14 483	17 111	49 639	44 431	4 422	4 973	1 705	5 635	0	113 165
	Jun	30 507	14 832	17 648	51 058	45 766	4 421	5 243	1 857	5 786	0	116 520
	Set	31 393	15 094	18 058	51 887	46 552	4 577	5 324	1 922	5 857	0	119 017
	Dez	31 765	15 275	18 422	52 773	47 417	4 975	5 380	1 982	5 872	0	121 169
09	Mar	32 189	15 635	18 552	52 924	47 565	4 886	5 542	2 009	5 805	0	121 907
	Jun	32 695	15 896	18 938	53 040	47 649	5 044	5 658	2 112	5 878	0	123 364
	Set	32 555	15 687	18 983	52 533	47 201	5 184	5 663	2 140	5 714	0	122 771
	Dez	32 648	15 529	18 960	51 874	46 506	5 112	5 746	2 201	5 846	0	122 387
10	Mar	32 880	15 650	18 940	51 501	46 342	5 288	5 784	2 224	5 853	0	122 470
	Jun	33 184	15 610	19 150	51 898	46 771	5 480	5 849	2 284	5 932	0	123 776
	Set	33 439	15 853	18 878	51 289	46 277	5 412	5 898	2 284	5 797	0	122 997
	Dez	32 146	14 693	18 612	48 676	43 961	5 458	5 888	2 394	5 818	0	118 993
11	Mar	32 238	14 711	18 619	49 279	44 505	5 456	5 874	2 374	5 683	0	119 524
	Jun	31 723	14 768	18 614	49 526	44 825	5 539	5 886	2 421	5 516	0	119 225
		1	2	3	4	5	6	7	8	9	10	11=1+...+10
		(27.0%)[(3)] Total	(12.7%) Grande Porto of which:	(15.5%) Centro	(41.7%) Total	(37.6%) Grande Lisboa of which:	(4.4%) Alentejo	(4.8%) Algarve	(1.9%) Açores	(4.8%) Madeira	(0.0%) Unknown region	Total
		Norte			Lisboa							

As Regiões apresentadas no quadro correspondem a Unidades territoriais para fins estatísticos (NUTS) de nível II e III, de acordo com o estabelecido no Decreto-Lei 244/2002 de 5 de Novembro. / The Regions presented in the table above are Territorial units for statistical purposes (NUTS) of level II and III, according to the definition given in the Decree-law 244/2002 of November 5.

(1) Empréstimos concedidos por bancos, caixas económicas, caixas de crédito agrícola mútuo, instituições financeiras de crédito, sociedades de factoring, sociedades de locação financeira, sociedades emitentes ou gestoras de cartões de crédito, sociedades financeiras para aquisições a crédito e outras sociedades financeiras. / Loans extended by banks, savings banks, mutual agricultural credit banks, credit financial institutions, financial leasing companies, credit card issuing and managing companies, credit-purchase financing companies and other financial intermediaries.

(2) Inclui créditos cedidos em operações de titularização. Não inclui créditos abatidos ao activo. / It includes securitised loans. It does not include written-off loans.

(3) Peso médio, em percentagem, dos empréstimos concedidos às sociedades não financeiras em cada região, nos trimestres do último ano civil completo disponível. / Percent average weight of loans to non-financial corporations by region, in terms of the four quarters of the last complete calendar year available.

B.9.1.2 REPARTIÇÃO TERRITORIAL DOS RÁCIOS DE CRÉDITO VENCIDO DAS SOCIEDADES NÃO FINANCEIRAS[(1),(2),(3)]

BREAKDOWN OF OVERDUE LOANS RATIO OF NON-FINANCIAL CORPORATIONS BY REGION[(1),(2),(3)]

De acordo com a localização da sede da sociedade não financeira

According to the location of the head office of the non-financial corporation

Fonte / Source: Banco de Portugal

Em percentagem / In percentages

		Norte		Centro	Lisboa		Alentejo	Algarve	Açores	Madeira	Sem identificação da dimensão territorial	Total
		Total	do qual: Grande Porto		Total	do qual: Grande Lisboa						
		1	2	3	4	5	6	7	8	9	10	11
06	Set	2.6	2.2	3.0	1.3	1.2	3.3	1.6	1.2	1.2	10.2	2.0
	Dez	2.5	2.0	2.9	1.2	1.1	3.0	1.4	1.1	0.7	7.6	1.9
07	Mar	2.7	2.2	3.0	1.3	1.2	3.2	1.6	1.1	1.3	11.2	2.0
	Jun	2.7	2.3	2.9	1.3	1.2	3.1	1.2	1.2	0.7	11.1	2.0
	Set	2.7	2.2	2.9	1.3	1.2	3.0	1.2	1.1	0.9	10.2	2.0
	Dez	2.5	2.1	2.5	1.2	1.1	2.4	0.9	1.0	0.6	7.4	1.7
08	Mar	2.8	2.5	2.7	1.4	1.2	2.8	1.0	0.9	0.8	1.8	2.0
	Jun	2.8	2.3	2.6	1.5	1.3	3.3	1.1	1.2	1.2	0.4	2.1
	Set	2.9	2.6	2.8	1.9	1.6	3.3	1.6	1.4	1.2	0.8	2.3
	Dez	3.1	2.8	2.9	1.9	1.6	2.9	1.2	1.5	1.0	0.8	2.3
09	Mar	3.7	3.3	3.8	2.8	2.4	4.9	2.9	2.6	2.0	0.0	3.3
	Jun	4.3	4.1	4.1	3.8	3.4	4.9	3.0	3.2	2.9	0.4	3.9
	Set	4.7	4.4	4.4	4.1	3.5	5.6	4.4	3.2	3.6	1.4	4.4
	Dez	4.3	3.9	4.3	3.9	3.4	5.5	3.9	2.3	3.7	0.0	4.1
10	Mar	4.5	3.8	4.5	4.2	3.7	5.5	4.2	2.8	4.7	0.0	4.4
	Jun	4.7	4.1	4.8	4.4	3.6	5.9	4.3	2.4	4.8	0.0	4.6
	Set	4.9	4.4	5.6	4.8	4.0	6.0	5.2	2.9	4.7	0.3	5.0
	Dez	4.7	4.5	5.0	4.0	3.2	5.5	6.1	3.2	4.0	0.4	4.5
11	Mar	5.2	5.0	5.7	4.5	3.6	5.5	6.4	3.6	4.2	5.0	5.0
	Jun	5.6	5.1	5.8	4.8	4.0	5.8	7.4	4.7	4.7	0.0	5.3
		1	2	3	4	5	6	7	8	9	10	11
		Total	Grande Porto of which:	Centro	Total	Grande Lisboa of which:	Alentejo	Algarve	Açores	Madeira	Unknown region	Total
		Norte			Lisboa							

As Regiões apresentadas no quadro correspondem a Unidades territoriais para fins estatísticos (NUTS) de nível II e III, de acordo com o estabelecido no Decreto-Lei 244/2002 de 5 de Novembro. / The Regions presented in the table above are Territorial units for statistical purposes (NUTS) of level II and III, according to the definition given in the Decree-law 244/2002 of November 5.

(1) Empréstimos concedidos por bancos, caixas económicas, caixas de crédito agrícola mútuo, instituições financeiras de crédito, sociedades de factoring, sociedades de locação financeira, sociedades emitentes ou gestoras de cartões de crédito, sociedades financeiras para aquisições a crédito e outras sociedades financeiras. / Loans extended by banks, savings banks, mutual agricultural credit banks, credit financial institutions, financial leasing companies, credit card issuing and managing companies, credit-purchase financing companies and other financial intermediaries.

(2) Inclui créditos cedidos em operações de titularização. Não inclui créditos abatidos ao activo. / It includes securitised loans. It does not include written-off loans.

(3) Crédito vencido/crédito concedido, em cada região, em percentagem. / Overdue loans/total loans by region in percentage.

B.9.1.3 REPARTIÇÃO POR RAMO DE ACTIVIDADE ECONÓMICA DOS EMPRÉSTIMOS CONCEDIDOS A SOCIEDADES NÃO FINANCEIRAS[1],[2] (continua)

BREAKDOWN OF LOANS GRANTED TO NON-FINANCIAL CORPORATIONS BY BRANCH OF ACTIVITY[1],[2] (To be continued)

Saldos em fim de trimestre — **End-of-quarter figures**

Fonte / Source: Banco de Portugal — 10^6 euros

	CAE - Rev.3	A	B	C	D+E	F	G	H	I
		Agricultura, produção animal, caça, floresta e pesca (1.7%)[3]	Indústrias extractivas (0.4%)	Indústrias transformadoras (13.2%)	Electricidade, gás, vapor e água; captação, tratamento e distribuição água; saneamento, gestão de resíduos e despoluição (3.8%)	Construção (21.0%)	Comércio por grosso e a retalho; reparação de veículos automóveis e motociclos (13.5%)	Transportes e armazenagem (7.8%)	Alojamento, restauração e similares (4.5%)
		1	2	3	4	5	6	7	8
06	Set	1 309	448	13 129	2 841	22 447	15 275	7 080	3 258
	Dez	1 319	445	13 095	2 401	22 838	15 395	6 430	3 357
07	Mar	1 375	451	13 871	2 445	23 562	15 458	6 791	3 742
	Jun	1 473	458	14 233	2 541	24 621	15 916	6 978	3 821
	Set	1 526	464	14 477	2 766	25 161	16 049	7 198	3 902
	Dez	1 555	471	14 576	2 691	25 541	16 347	7 082	4 065
08	Mar	1 637	475	14 973	2 942	26 200	16 494	7 816	4 237
	Jun	1 729	499	15 030	3 276	26 914	17 062	8 033	4 423
	Set	1 841	512	15 395	3 564	27 111	17 129	8 607	4 473
	Dez	1 893	518	15 907	4 031	26 966	16 842	8 889	4 640
09	Mar	1 904	519	15 982	4 063	27 386	16 325	8 933	4 818
	Jun	1 964	523	16 371	4 326	27 776	16 761	9 498	4 924
	Set	1 961	523	16 165	4 433	27 454	16 426	9 750	4 949
	Dez	1 971	519	16 199	4 412	26 938	16 314	9 319	5 115
10	Mar	2 017	501	16 072	4 552	26 066	16 389	9 722	5 334
	Jun	2 071	494	16 178	4 624	25 990	16 737	9 909	5 450
	Set	2 056	512	16 186	4 804	25 652	16 499	10 171	5 464
	Dez	2 048	493	15 802	4 803	24 694	16 238	8 124	5 794
11	Mar	2 070	495	16 116	4 755	24 605	16 448	8 147	5 990
	Jun	2 124	492	15 857	4 766	24 565	16 229	7 802	6 096
		1 Agriculture, farming of animals, hunting, forestry and fishing	2 Mining and quarryng	3 Manufactoring	4 Electricity, gas, steam and air conditioning supply; water supply; sewerage, waste management and remediation activities	5 Construction	6 Wholesale and retail trade; repair of motor vehicles and motorcycles	7 Transportation and storage	8 Accommodation and food service activities

B.9.1.3 REPARTIÇÃO POR RAMO DE ACTIVIDADE ECONÓMICA DOS EMPRÉSTIMOS CONCEDIDOS A SOCIEDADES NÃO FINANCEIRAS[1],[2] (continuação)

BREAKDOWN OF LOANS GRANTED TO NON-FINANCIAL CORPORATIONS BY BRANCH OF ACTIVITY[1],[2] (continued)

Saldos em fim de trimestre — **End-of-quarter figures**

Fonte / Source: Banco de Portugal — 10^6 euros

	CAE - Rev.3	J	K(64202)	L	M+N	P+Q+R+S		
		Actividades de informação e de comunicação (1.2%)	Actividades das sociedades gestoras de participações sociais não financeiras (9.1%)	Actividades imobiliárias (13.8%)	Actividades de consultoria, técnicas e administrativas (6.2%)	Educação, saúde e outras actividades de serviços socias e pessoais (3.9%)	Outras actividades (0.1%)	Total
		9	10	11	12	13	14	15=1+...+14
06	Set	987	7 541	12 604	6 499	3 226	0	96 643
	Dez	955	7 381	13 674	7 476	3 244	0	98 010
07	Mar	936	7 566	13 326	7 620	3 287	0	100 431
	Jun	1 012	7 863	14 073	8 003	3 396	0	104 389
	Set	986	8 494	14 742	7 182	3 555	0	106 501
	Dez	1 051	8 945	15 513	7 899	3 749	0	109 488
08	Mar	1 065	9 338	16 385	7 804	3 799	0	113 165
	Jun	1 057	9 527	16 733	8 208	4 028	0	116 520
	Set	1 099	9 975	17 080	8 121	4 109	3	119 017
	Dez	1 160	10 396	17 349	8 423	4 135	19	121 169
09	Mar	1 217	10 376	17 375	8 658	4 330	22	121 907
	Jun	1 246	10 192	17 518	7 789	4 445	32	123 364
	Set	1 239	10 139	17 407	7 751	4 529	45	122 771
	Dez	1 240	10 434	17 359	7 833	4 674	62	122 387
10	Mar	1 393	10 793	17 373	7 540	4 657	62	122 470
	Jun	1 421	11 317	17 178	7 561	4 765	83	123 776
	Set	1 422	11 397	16 828	7 130	4 784	93	122 997
	Dez	1 417	10 695	16 112	7 820	4 849	102	118 993
11	Mar	1 411	10 657	16 036	7 824	4 866	103	119 524
	Jun	1 402	10 883	15 872	8 107	4 929	101	119 225
		9 Information and communication	10 Non financial holdings	11 Real estate activities	12 Professional, scientific and technical services; administrative and support service activities	13 Education, human health and social work activities; arts, entertainment and recreation	14 Other activities	15=1+...+14 Total

(1) Empréstimos concedidos por bancos, caixas económicas, caixas de crédito agrícola mútuo, instituições financeiras de crédito, sociedades de factoring, sociedades de locação financeira, sociedades emitentes ou gestoras de cartões de crédito, sociedades financeiras para aquisições a crédito e outras sociedades financeiras. / Loans extended by banks, savings banks, mutual agricultural credit banks, credit financial institutions, financial leasing companies, credit card issuing and managing companies, credit-purchase financing companies and other financial intermediaries.
(2) Inclui créditos cedidos em operações de titularização. Não inclui créditos abatidos ao activo. / It includes securitised loans. It does not include written-off loans.
(3) Peso médio, em percentagem, dos empréstimos concedidos às sociedades não financeiras de cada ramo de actividade, nos trimestres do último ano civil completo disponível. / Percent average weight of loans to non-financial corporations by branch of activity, in terms of the four quarters of the last complete calendar year available.

B.9.1.4 REPARTIÇÃO POR RAMO DE ACTIVIDADE ECONÓMICA DOS RÁCIOS DE CRÉDITO VENCIDO DAS SOCIEDADES NÃO FINANCEIRAS(1),(2),(3) (continua)

BREAKDOWN OF OVERDUE LOANS RATIO OF NON-FINANCIAL CORPORATIONS BY BRANCH OF ACTIVITY(1),(2),(3) (To be continued)

Fonte / Source: Banco de Portugal

Em percentagem / In percentages

CAE - Rev.3		Agricultura, produção animal, caça, floresta e pesca A 1	Indústrias extractivas B 2	Indústrias transformadoras C 3	Electricidade, gás, vapor e água; captação, tratamento e distribuição água; saneamento, gestão de resíduos e despoluição D+E 4	Construção F 5	Comércio por grosso e a retalho; reparação de veículos automóveis e motociclos G 6	Transportes e armazenagem H 7	Alojamento, restauração e similares I 8
06	Set	4.4	3.4	4.0	0.2	2.1	2.8	0.7	2.1
	Dez	3.2	1.8	4.0	0.3	2.0	2.6	0.8	1.9
07	Mar	3.7	1.6	4.0	0.2	2.3	2.9	0.8	1.7
	Jun	3.3	1.6	3.9	0.3	2.3	2.7	0.8	1.7
	Set	3.2	1.7	3.9	0.2	2.2	2.7	0.8	1.7
	Dez	1.9	1.2	3.3	0.2	2.0	2.5	0.8	1.2
08	Mar	2.0	1.3	3.5	0.2	2.6	2.8	0.8	1.5
	Jun	1.9	1.3	3.6	0.2	2.8	2.8	0.7	1.7
	Set	2.0	1.6	3.5	0.2	3.4	3.0	0.7	2.0
	Dez	1.8	1.9	3.7	0.1	3.3	3.3	0.8	1.7
09	Mar	3.4	3.2	4.8	0.3	4.7	4.3	0.9	3.5
	Jun	3.0	3.6	5.9	0.2	6.0	4.9	0.9	3.6
	Set	3.2	4.0	6.6	0.2	6.0	5.8	0.9	3.8
	Dez	3.0	4.1	6.3	0.3	5.6	6.2	1.0	3.9
10	Mar	3.3	4.1	6.3	0.4	6.5	6.5	1.1	4.0
	Jun	3.4	5.5	6.4	0.3	6.7	6.3	1.3	4.0
	Set	3.6	6.0	7.0	0.2	7.8	6.7	1.1	3.7
	Dez	3.2	4.9	6.2	0.3	7.2	6.4	1.5	3.8
11	Mar	3.4	5.1	6.2	0.4	8.4	6.8	1.6	3.7
	Jun	3.6	5.4	6.4	0.4	8.8	7.3	1.9	4.0

	1 Agriculture, farming of animals, hunting, forestry and fishing	2 Mining and quarryng	3 Manufactoring	4 Electricity, gas, steam and air conditioning supply; water supply; sewerage, waste management and remediation activities	5 Construction	6 Wholesale and retail trade; repair of motor vehicles and motorcycles	7 Transportation and storage	8 Accommodation and food service activities

B.9.1.4 REPARTIÇÃO POR RAMO DE ACTIVIDADE ECONÓMICA DOS RÁCIOS DE CRÉDITO VENCIDO DAS SOCIEDADES NÃO FINANCEIRAS(1),(2),(3) (continuação)

BREAKDOWN OF OVERDUE LOANS RATIO OF NON-FINANCIAL CORPORATIONS BY BRANCH OF ACTIVITY(1),(2),(3) (continued)

Fonte / Source: Banco de Portugal

Em percentagem / In percentages

CAE - Rev.3		Actividades de informação e de comunicação J 9	Actividades das sociedades gestoras de participações sociais não financeiras K(64202) 10	Actividades imobiliárias L 11	Actividades de consultoria, técnicas e administrativas M+N 12	Educação, saúde e outras actividades de serviços socias e pessoais P+Q+R+S 13	Outras actividades 14	Total 15
06	Set	2.7	0.1	1.1	1.1	1.2	0.0	2.0
	Dez	2.6	0.0	0.9	1.0	1.0	0.0	1.9
07	Mar	2.7	0.1	1.2	1.0	1.1	0.0	2.0
	Jun	3.4	0.2	1.0	1.0	1.1	0.0	2.0
	Set	3.6	0.2	1.1	1.1	1.2	0.5	2.0
	Dez	3.2	0.3	1.0	0.9	1.1	0.0	1.7
08	Mar	1.9	0.2	1.3	1.2	1.3	0.0	2.0
	Jun	1.9	0.2	1.5	1.2	1.2	0.0	2.1
	Set	2.0	0.8	1.9	1.3	1.3	0.1	2.3
	Dez	2.1	0.6	2.0	1.2	1.3	0.0	2.3
09	Mar	2.8	1.3	2.7	2.1	1.4	0.4	3.3
	Jun	3.2	1.6	3.1	2.8	1.6	0.0	3.9
	Set	3.3	2.9	3.5	3.0	2.9	0.0	4.4
	Dez	3.1	1.8	3.3	2.8	1.7	0.0	4.1
10	Mar	2.9	1.7	3.7	3.2	1.9	0.0	4.4
	Jun	2.9	2.2	4.3	3.2	2.1	0.0	4.6
	Set	3.1	2.3	4.7	3.6	2.0	0.0	5.0
	Dez	2.6	1.2	4.2	2.6	1.8	0.1	4.5
11	Mar	2.8	1.4	5.1	2.7	1.9	0.2	5.0
	Jun	3.0	1.8	5.6	3.1	2.1	0.3	5.3

	9 Information and communication	10 Non financial holdings	11 Real estate activities	12 Professional, scientific and technical services; administrative and support service activities	13 Education, human health and social work activities; arts, entertainment and recreation	14 Other activities	15 Total

(1) Empréstimos concedidos por bancos, caixas económicas, caixas de crédito agrícola mútuo, instituições financeiras de crédito, sociedades de factoring, sociedades de locação financeira, sociedades emitentes ou gestoras de cartões de crédito, sociedades financeiras para aquisições a crédito e outras sociedades financeiras. / Loans extended by banks, savings banks, mutual agricultural credit banks, credit financial institutions, financial leasing companies, credit card issuing and managing companies, credit-purchase financing companies and other financial intermediaries.
(2) Inclui créditos cedidos em operações de titularização. Não inclui créditos abatidos ao activo. / It includes securitised loans. It does not include written-off loans.
(3) Crédito vencido/crédito concedido, em cada ramo de actividade, em percentagem. / Overdue loans/total loans by branch of activity in percentage.

B.9.1.5 REPARTIÇÃO POR RAMO DE ACTIVIDADE ECONÓMICA DOS EMPRÉSTIMOS CONCEDIDOS A SOCIEDADES NÃO FINANCEIRAS DA INDÚSTRIA TRANSFORMADORA[(1),(2)] (continua)

BREAKDOWN OF LOANS GRANTED TO NON-FINANCIAL CORPORATIONS OF THE MANUFACTURING INDUSTRY BY BRANCH OF ACTIVITY[(1),(2)] (To be continued)

Saldos em fim de trimestre / **End-of-quarter figures**

Fonte / Source: Banco de Portugal

10^6 euros

		Indústrias alimentares, bebidas e tabaco	Fabricação de têxteis e vestuário	Indústria do couro e dos produtos do couro	Indústrias da madeira e da cortiça e suas obras, excepto mobiliário; fabricação de obras de cestaria e de espartaria	Fabricação de pasta de papel e de cartão; impressão e reprodução de suportes gravados	Fabricação de coque, de produtos petrolíferos refinados, produtos químicos, de fibras sintéticas e produtos farmacêuticos	Fabricação de artigos de borracha e de matérias plásticas	Fabricação de outros produtos minerais não metálicos
CAE - Rev.3		10+11+12	13+14	15	16	17+18	19+20+21	22	23
		(21.1%)[(3)]	(12.1%)	(2.7%)	(7.3%)	(6.0%)	(7.1%)	(4.3%)	(10.1%)
		1	2	3	4	5	6	7	8
06	Set	2 616	1 999	423	1 122	760	637	495	1 517
	Dez	2 644	1 936	413	1 092	759	633	495	1 479
07	Mar	3 044	1 952	423	1 139	787	662	520	1 585
	Jun	3 129	1 983	415	1 162	819	762	532	1 596
	Set	3 138	2 021	419	1 173	834	728	548	1 632
	Dez	3 233	1 948	409	1 200	881	741	553	1 564
08	Mar	3 222	1 953	419	1 245	868	797	568	1 681
	Jun	3 090	1 942	420	1 232	907	840	593	1 697
	Set	3 113	1 943	422	1 256	954	841	618	1 693
	Dez	3 422	1 908	408	1 261	953	909	646	1 730
09	Mar	3 325	1 933	419	1 247	988	966	640	1 720
	Jun	3 326	1 939	426	1 225	1 026	1 073	657	1 751
	Set	3 333	1 870	429	1 225	990	999	646	1 753
	Dez	3 354	1 937	429	1 213	1 039	1 001	654	1 732
10	Mar	3 368	1 947	432	1 206	962	1 052	678	1 650
	Jun	3 421	1 960	445	1 182	958	1 129	691	1 657
	Set	3 422	1 951	443	1 156	961	1 160	683	1 674
	Dez	3 362	1 907	429	1 126	987	1 191	691	1 484
11	Mar	3 418	1 921	432	1 103	933	1 435	705	1 464
	Jun	3 506	1 724	439	1 086	932	1 302	703	1 469
		1 Manufacture of food products, beverages and tobacco	2 Manufacture of textiles	3 Manufacture of leather and leather products	4 Wood and cork industries and articles thereof	5 Manufacture of pulp, paper and paper products; publishing and printing	6 Manufacture of coke, refined oil products, of chemical products and man-made fibres	7 Manufacture of rubber and plastic products	8 Manufacture of other non-metallic mineral products

B.9.1.5 REPARTIÇÃO POR RAMO DE ACTIVIDADE ECONÓMICA DOS EMPRÉSTIMOS CONCEDIDOS A SOCIEDADES NÃO FINANCEIRAS DA INDÚSTRIA TRANSFORMADORA[(1),(2)] (continuação)

BREAKDOWN OF LOANS GRANTED TO NON-FINANCIAL CORPORATIONS OF THE MANUFACTURING INDUSTRY BY BRANCH OF ACTIVITY[(1),(2)] (continued)

Saldos em fim de trimestre / **End-of-quarter figures**

Fonte / Source: Banco de Portugal

10^6 euros

		Indústrias metalúrgicas de base e fabricação de produtos metálicos, excepto máquinas e equipamentos	Fabricação de equipamentos informáticos, para comunicações, produtos electrónicos, ópticos e equipamento eléctrico	Fabricação de máquinas e equipamentos, n.e.; reparação, manutenção e instalação de máquinas e equipamentos	Fabricação de veículos automóveis, reboques, componentes para automóveis e outro equipamento de transporte	Fabricação de mobiliário	Outras indústrias transformadoras	Total
CAE - Rev.3		24+25	26+27	28+33	29+30	31	32	
		(13.6%)	(3.4%)	(4.3%)	(3.3%)	(3.6%)	(1.3%)	
		9	10	11	12	13	14	15=1+...+14
06	Set	1 665	312	477	444	489	173	13 129
	Dez	1 715	310	494	458	498	169	13 095
07	Mar	1 765	316	499	479	526	173	13 871
	Jun	1 793	322	523	480	538	180	14 233
	Set	1 861	370	537	491	544	180	14 477
	Dez	1 895	374	549	498	547	185	14 576
08	Mar	2 068	371	532	546	513	188	14 973
	Jun	2 120	378	545	552	520	194	15 030
	Set	2 183	484	553	596	539	198	15 395
	Dez	2 207	475	634	601	558	194	15 907
09	Mar	2 217	518	632	616	565	195	15 982
	Jun	2 222	624	656	670	575	201	16 371
	Set	2 205	622	663	659	570	203	16 165
	Dez	2 179	550	652	672	592	193	16 199
10	Mar	2 192	533	713	549	595	196	16 072
	Jun	2 190	519	708	523	592	202	16 178
	Set	2 174	591	665	517	580	207	16 186
	Dez	2 159	545	659	500	560	201	15 802
11	Mar	2 164	580	671	536	556	197	16 116
	Jun	2 136	608	664	545	549	193	15 857
		9 Manufacture of basic metals and metal products, except machinery and equipment	10 Manufacture of computers, communication equipment, electronic and optical products and electrical equipment	11 Manufacture of machinery and equipment n.e.c.; repair, maintenance and installation of machinery and equipment non elsewhere classified	12 Manufacture of motor vehicles, trailers, parts and accessories for motor vehicles and other transport equipment	13 Manufacturing of furniture	14 Other manufacturing activities	15=1+...+14 Total

(1) Empréstimos concedidos por bancos, caixas económicas, caixas de crédito agrícola mútuo, instituições financeiras de crédito, sociedades de factoring, sociedades de locação financeira, sociedades emitentes ou gestoras de cartões de crédito, sociedades financeiras para aquisições a crédito e outras sociedades financeiras. / Loans extended by banks, savings banks, mutual agricultural credit banks, credit financial institutions, financial leasing companies, credit card issuing and managing companies, credit-purchase financing companies and other financial intermediaries.
(2) Inclui créditos cedidos em operações de titularização. Não inclui créditos abatidos ao activo. / It includes securitised loans. It does not include written-off loans.
(3) Peso médio, em percentagem, dos empréstimos concedidos às sociedades não financeiras de cada ramo de actividade, nos trimestres do último ano civil completo disponível. / Percent average weight of loans to non-financial corporations by branch of activity, in terms of the four quarters of the last complete calendar year available.

B.9.1.6 REPARTIÇÃO POR RAMO DE ACTIVIDADE ECONÓMICA DOS RÁCIOS DE CRÉDITO VENCIDO DAS SOCIEDADES NÃO FINANCEIRAS DA INDÚSTRIA TRANSFORMADORA(1),(2),(3) (continua)

BREAKDOWN OF OVERDUE LOANS RATIO OF NON-FINANCIAL CORPORATIONS OF THE MANUFACTURING INDUSTRY BY BRANCH OF ACTIVITY(1),(2),(3) (To be continued)

Saldos em fim de trimestre

End-of-quarter figures

Fonte / Source: Banco de Portugal

Em percentagem / In percentages

CAE - Rev.3		Indústrias alimentares, das bebidas e tabaco 10+11+ 12	Fabricação de têxteis e vestuário 13+14	Indústria do couro e dos produtos do couro 15	Indústrias da madeira e da cortiça e suas obras, excepto mobiliário; fabricação de obras de cestaria e de espartaria 16	Fabricação de pasta, de papel, cartão e impressão e reprodução de suportes gravados 17+18	Fabricação de coque, de produtos petrolíferos refinados, produtos químicos, de fibras sintéticas e produtos farmacêuticos 19+20+21	Fabricação de artigos de borracha e de matérias plásticass 22	Fabricação de outros produtos minerais não metálicos 23
		1	2	3	4	5	6	7	8
06	Set	3.6	8.1	9.3	4.8	1.9	2.3	1.4	2.5
	Dez	3.0	8.4	11.1	5.0	2.0	2.0	1.3	3.0
07	Mar	2.7	8.6	12.1	5.0	1.8	1.8	1.3	2.7
	Jun	2.8	8.5	11.7	5.0	1.7	1.2	1.3	2.8
	Set	2.8	8.7	11.5	5.1	1.8	1.4	1.4	2.9
	Dez	2.2	7.1	11.3	3.7	1.8	1.0	1.4	2.3
08	Mar	2.4	7.8	10.9	4.2	2.0	1.1	1.9	2.3
	Jun	2.5	9.2	9.9	4.4	2.1	1.2	1.8	2.1
	Set	2.5	8.4	9.5	4.7	2.1	1.1	1.7	2.3
	Dez	2.4	8.7	9.2	5.9	1.8	1.2	2.0	2.5
09	Mar	3.8	10.3	9.7	8.4	1.8	2.1	2.7	3.7
	Jun	3.6	10.3	9.4	10.2	2.5	1.2	3.0	6.3
	Set	5.4	10.3	10.0	13.7	3.0	1.6	3.2	5.0
	Dez	4.5	9.7	10.3	13.9	2.9	1.6	3.1	7.1
10	Mar	4.4	10.3	10.0	14.1	3.6	1.6	3.8	7.8
	Jun	4.9	10.5	9.8	14.1	3.8	1.5	4.2	7.8
	Set	4.5	10.9	9.5	14.2	5.3	1.5	5.8	12.5
	Dez	4.4	10.6	9.4	14.8	3.9	1.3	5.3	6.0
11	Mar	4.4	11.3	9.5	13.2	4.7	1.0	5.3	6.3
	Jun	4.6	12.4	9.0	13.3	4.8	1.2	5.3	6.2
		1 Manufacture of food products, beverages and tobacco	2 Manufacture of textiles	3 Manufacture of leather and leather products	4 Wood and cork industries and articles thereof	5 Manufacture of pulp, paper and paper products; publishing and printing	6 Manufacture of coke, refined oil products, of chemical products and man-made fibres	7 Manufacture of rubber and plastic products	8 Manufacture of other non-metallic mineral products

B.9.1.6 REPARTIÇÃO POR RAMO DE ACTIVIDADE ECONÓMICA DOS RÁCIOS DE CRÉDITO VENCIDO DAS SOCIEDADES NÃO FINANCEIRAS DA INDÚSTRIA TRANSFORMADORA(1),(2),(3) (continuação)

BREAKDOWN OF OVERDUE LOANS RATIO OF NON-FINANCIAL CORPORATIONS OF THE MANUFACTURING INDUSTRY BY BRANCH OF ACTIVITY(1),(2),(3) (continued)

Saldos em fim de trimestre

End-of-quarter figures

Fonte / Source: Banco de Portugal

Em percentagem / In percentages

CAE - Rev.3		Indústrias metalúrgicas de base e fabricação de produtos metálicos, excepto máquinas e equipamentos 24+25	Fabricação de equipamentos informáticos, para comunicações, produtos electrónicos, ópticos e equipamento eléctrico 26+27	Fabricação de máquinas e equipamentos, n.e.; reparação, manutenção e instalação de máquinas e equipamentos 28+33	Fabricação de veículos automóveis, reboques, componentes para automóveis e outro equipamento de transporte 29+30	Fabricação de mobiliário 31	Outras indústrias transformadoras 32	Total
		9	10	11	12	13	14	15
06	Set	2.1	1.4	3.8	3.8	4.9	0.9	4.0
	Dez	2.1	1.9	3.9	3.6	5.4	1.2	4.0
07	Mar	2.1	1.7	4.7	3.3	6.1	1.2	4.0
	Jun	2.2	2.0	4.4	2.7	6.3	1.2	3.9
	Set	2.3	1.9	4.0	2.3	6.7	1.2	3.9
	Dez	1.8	1.7	3.6	1.5	6.5	2.2	3.3
08	Mar	1.8	1.9	4.3	1.3	7.2	2.5	3.5
	Jun	1.9	2.0	4.0	1.3	6.9	2.4	3.6
	Set	2.0	1.7	4.2	1.3	6.6	2.6	3.5
	Dez	2.1	1.7	5.8	1.1	6.4	3.3	3.7
09	Mar	2.7	5.0	4.5	1.1	8.4	2.3	4.8
	Jun	3.2	21.8	6.5	1.3	8.3	2.9	5.9
	Set	3.1	22.9	9.3	1.4	8.9	3.3	6.6
	Dez	3.3	14.9	8.4	1.4	8.5	3.4	6.3
10	Mar	4.0	5.3	8.0	2.3	8.6	3.5	6.3
	Jun	4.3	5.7	6.2	2.6	8.9	3.3	6.4
	Set	5.1	2.8	4.9	2.9	8.2	7.9	7.0
	Dez	5.2	3.1	4.5	3.1	8.2	8.0	6.2
11	Mar	5.7	2.6	5.6	2.6	9.4	8.0	6.2
	Jun	5.5	2.3	6.5	2.7	10.5	8.1	6.4
		9 Manufacture of basic metals and metal products, except machinery and equipment	10 Manufacture of computers, communication equipment, electronic and optical products and electrical equipment	11 Manufacture of machinery and equipment n.e.c.; repair, maintenance and installation of machinery and equipment non elsewhere classified	12 Manufacture of motor vehicles, trailers, parts and accessories for motor vehicles and other transport equipment	13 Manufacturing of furniture	14 Other manufacturing activities	15 Total

(1) Empréstimos concedidos por bancos, caixas económicas, caixas de crédito agrícola mútuo, instituições financeiras de crédito, sociedades de factoring, sociedades de locação financeira, sociedades emitentes ou gestoras de cartões de crédito, sociedades financeiras para aquisições a crédito e outras sociedades financeiras. / Loans extended by banks, savings banks, mutual agricultural credit banks, credit financial institutions, financial leasing companies, credit card issuing and managing companies, credit-purchase financing companies and other financial intermediaries.
(2) Inclui créditos cedidos em operações de titularização. Não inclui créditos abatidos ao activo./ It includes securitised loans. It does not include written-off loans.
(3) Crédito vencido/crédito concedido, em cada ramo de actividade, em percentagem. / Overdue loans/total loans by branch of activity in percentage.

B.9.1.7 PERCENTAGEM DE SOCIEDADES NÃO FINANCEIRAS POR ESCALÕES DE CRÉDITO CONCEDIDO(1),(2),(3)

BREAKDOWN OF THE PERCENTAGE OF NON-FINANCIAL CORPORATIONS BY BRACKET OF CREDIT AMOUNT(1),(2),(3)

Fonte / Source: Banco de Portugal

Em percentagem / In percentages

		Inferior a 20	20 - 50	50 - 100	100 - 200	200 - 400	400 - 1 000	1 000 - 5 000	Superior a 5 000
		1	2	3	4	5	6	7	8
06	Set	40.6	18.5	11.9	9.7	7.1	6.1	4.8	1.2
	Dez	40.1	18.7	12.1	9.7	7.2	6.1	4.8	1.3
07	Mar	40.2	18.5	12.1	9.7	7.2	6.1	4.8	1.3
	Jun	40.1	18.7	12.0	9.7	7.2	6.1	4.9	1.3
	Set	40.2	18.5	12.0	9.7	7.2	6.2	4.9	1.3
	Dez	39.6	18.6	12.0	9.8	7.3	6.3	5.0	1.4
08	Mar	39.6	18.6	12.1	9.8	7.3	6.3	5.0	1.4
	Jun	39.6	18.5	12.0	9.8	7.3	6.3	5.0	1.4
	Set	39.7	18.4	12.0	9.8	7.3	6.3	5.1	1.4
	Dez	39.6	18.4	12.0	9.7	7.4	6.3	5.1	1.5
09	Mar	38.9	18.6	12.2	9.8	7.5	6.4	5.2	1.5
	Jun	38.3	18.9	12.4	9.9	7.5	6.4	5.2	1.5
	Set	38.4	19.0	12.3	9.9	7.5	6.3	5.1	1.5
	Dez	38.3	19.1	12.3	9.9	7.5	6.3	5.0	1.5
10	Mar	38.4	19.1	12.4	9.9	7.5	6.3	5.0	1.5
	Jun	38.8	19.0	12.4	9.9	7.4	6.2	4.9	1.5
	Set	39.2	18.9	12.3	9.9	7.3	6.1	4.8	1.5
	Dez	39.3	19.0	12.3	9.9	7.2	6.1	4.8	1.4
11	Mar	39.9	18.8	12.2	9.7	7.1	6.0	4.7	1.4
	Jun	40.6	18.7	12.0	9.6	7.0	6.0	4.7	1.4
		1	2	3	4	5	6	7	8
		Below 20	20 - 50	50 - 100	100 - 200	200 - 400	400 - 1,000	1,000 - 5,000	Above 5,000

(1) Empréstimos concedidos por bancos, caixas económicas, caixas de crédito agrícola mútuo, instituições financeiras de crédito, sociedades de factoring, sociedades de locação financeira, sociedades emitentes ou gestoras de cartões de crédito, sociedades financeiras para aquisições a crédito e outras sociedades financeiras. / Loans extended by banks, savings banks, mutual agricultural credit banks, credit financial institutions, financial leasing companies, credit card issuing and managing companies, credit-purchase financing companies and other financial intermediaries.
(2) Inclui créditos cedidos em operações de titularização. Não inclui créditos abatidos ao activo. / It includes securitised loans. It does not include written-off loans.
(3) Escalões de crédito em milhares de euros. / Brackets of credit amount in thousands of euros.

B.9.1.8 ENDIVIDAMENTO MÉDIO DAS SOCIEDADES NÃO FINANCEIRAS POR ESCALÕES DE CRÉDITO CONCEDIDO(1),(2),(3)

BREAKDOWN OF AVERAGE INDEBTEDNESS OF NON-FINANCIAL CORPORATIONS BY BRACKET OF CREDIT AMOUNT (1),(2),(3)

Fonte / Source: Banco de Portugal

10^3 euros

		Inferior a 20	20 - 50	50 - 100	100 - 200	200 - 400	400 - 1 000	1 000 - 5 000	Superior a 5 000	Total
		1	2	3	4	5	6	7	8	9
06	Set	7.2	32.3	71.1	141.5	282.0	627.0	2 090.7	19 667.8	432.4
	Dez	7.2	32.3	71.0	141.6	282.0	628.7	2 085.2	19 478.9	435.6
07	Mar	7.2	32.2	71.1	141.6	281.8	625.8	2 085.0	19 607.1	439.7
	Jun	7.2	32.2	71.1	141.7	281.8	626.0	2 086.4	19 886.4	448.0
	Set	7.2	32.2	71.0	141.6	281.4	626.8	2 087.2	20 063.2	453.4
	Dez	7.2	32.3	71.0	141.4	281.5	626.9	2 098.9	19 924.7	464.4
08	Mar	7.2	32.4	71.2	141.7	282.0	626.3	2 103.4	20 132.6	474.1
	Jun	7.2	32.3	71.0	141.5	282.6	628.1	2 110.7	20 239.1	484.1
	Set	7.1	32.3	71.1	141.7	282.9	626.8	2 106.7	20 438.8	493.9
	Dez	7.1	32.3	71.2	141.8	282.3	628.4	2 119.8	20 670.1	503.6
09	Mar	7.3	32.4	71.1	142.1	282.2	628.0	2 113.3	20 866.6	513.6
	Jun	7.2	32.3	70.9	141.8	281.8	628.6	2 108.0	20 829.0	518.1
	Set	7.2	32.2	71.0	141.8	281.9	628.8	2 107.9	21 059.5	516.2
	Dez	7.1	32.2	71.1	141.8	282.1	629.1	2 106.1	20 964.5	511.4
10	Mar	7.1	32.3	71.0	141.8	281.8	628.2	2 106.3	21 255.5	509.9
	Jun	7.1	32.2	71.1	141.7	282.1	631.2	2 110.9	21 481.0	511.5
	Set	7.0	32.3	71.1	141.7	281.5	627.1	2 102.8	21 567.4	507.9
	Dez	7.1	32.3	71.0	141.8	281.8	627.3	2 106.0	21 185.0	493.6
11	Mar	7.0	32.3	71.0	141.7	281.7	627.7	2 099.2	21 359.8	494.7
	Jun	7.0	32.2	71.1	141.8	282.4	625.7	2 098.5	21 487.5	495.3
		1	2	3	4	5	6	7	8	9
		Below 20	20 - 50	50 - 100	100 - 200	200 - 400	400 - 1,000	1,000 - 5,000	Above 5,000	Total

(1) Empréstimos concedidos por bancos, caixas económicas, caixas de crédito agrícola mútuo, instituições financeiras de crédito, sociedades de factoring, sociedades de locação financeira, sociedades emitentes ou gestoras de cartões de crédito, sociedades financeiras para aquisições a crédito e outras sociedades financeiras. / Loans extended by banks, savings banks, mutual agricultural credit banks, credit financial institutions, financial leasing companies, credit card issuing and managing companies, credit-purchase financing companies and other financial intermediaries.
(2) Inclui créditos cedidos em operações de titularização. Não inclui créditos abatidos ao activo. / It includes securitised loans. It does not include written-off loans.
(3) Escalões de crédito em milhares de euros. / Brackets of credit amount in thousands of euros.

B.9.1.9 PERCENTAGEM DE SOCIEDADES NÃO FINANCEIRAS COM CRÉDITO VENCIDO POR ESCALÕES DE CRÉDITO CONCEDIDO(1),(2),(3),(4)

BREAKDOWN OF THE PERCENTAGE OF NON-FINANCIAL CORPORATIONS WITH OVERDUE LOANS BY BRACKET OF CREDIT AMOUNT(1),(2),(3),(4)

Fonte / Source: Banco de Portugal

Em percentagem / In percentages

		Inferior a 20	20 - 50	50 - 100	100 - 200	200 - 400	400 - 1 000	1 000 - 5 000	Superior a 5 000	Total
		1	2	3	4	5	6	7	8	9
06	Set	15.9	13.8	13.7	12.4	12.4	11.9	11.2	7.9	14.1
	Dez	15.5	13.7	13.2	12.0	11.3	11.0	10.1	6.5	13.6
07	Mar	16.6	14.4	14.1	12.9	12.5	12.0	11.9	8.9	14.6
	Jun	17.1	14.6	14.3	13.4	12.2	11.9	11.3	8.4	14.9
	Set	18.6	14.9	14.5	13.5	12.6	11.7	12.2	9.3	15.6
	Dez	18.3	14.4	13.7	13.0	11.5	10.9	11.0	7.6	15.1
08	Mar	19.4	15.4	15.0	14.1	12.8	12.1	13.1	10.1	16.2
	Jun	19.3	15.9	15.7	15.1	13.9	13.5	13.6	10.6	16.7
	Set	19.6	16.2	16.0	15.6	14.4	14.3	14.5	12.6	17.1
	Dez	19.4	16.1	16.4	16.2	14.7	14.8	14.6	13.2	17.2
09	Mar	19.6	18.2	19.1	19.4	18.5	19.2	20.4	20.0	19.2
	Jun	20.6	18.3	19.0	19.3	18.1	19.3	20.1	19.6	19.5
	Set	21.1	18.1	18.8	18.7	17.9	18.9	19.6	19.2	19.5
	Dez	22.5	17.7	18.1	17.8	16.6	17.3	17.9	17.0	19.5
10	Mar	22.9	18.1	18.8	18.8	17.8	18.6	19.7	19.3	20.2
	Jun	23.4	18.4	18.9	18.7	18.1	18.2	19.7	19.3	20.5
	Set	23.8	18.6	18.9	18.4	18.2	18.6	20.0	19.6	20.7
	Dez	24.6	18.6	18.4	17.8	17.5	17.0	18.5	17.0	20.7
11	Mar	25.0	19.4	19.5	19.0	19.3	19.1	20.6	20.4	21.7
	Jun	25.6	20.3	20.7	20.4	20.2	20.4	22.1	21.9	22.6
		1	2	3	4	5	6	7	8	9
		Below 20	20 - 50	50 - 100	100 - 200	200 - 400	400 - 1,000	1,000 - 5,000	Above 5,000	Total

(1) Empréstimos concedidos por bancos, caixas económicas, caixas de crédito agrícola mútuo, instituições financeiras de crédito, sociedades de factoring, sociedades de locação financeira, sociedades emitentes ou gestoras de cartões de crédito, sociedades financeiras para aquisições a crédito e outras sociedades financeiras. / Loans extended by banks, savings banks, mutual agricultural credit banks, credit financial institutions, financial leasing companies, credit card issuing and managing companies, credit-purchase financing companies and other financial intermediaries.
(2) Inclui créditos cedidos em operações de titularização. Não inclui créditos abatidos ao activo. / It includes securitised loans. It does not include written-off loans.
(3) Escalões de crédito em milhares de euros. / Brackets of credit amount extended in thousands of euros.
(4) Número de sociedades com crédito vencido/número de sociedades com crédito concedido, em cada escalão, em percentagem. / Number of corporations with overdue loans/number of corporations with credit in each bracket, in percentage.

B.9.1.10 RÁCIO DE CRÉDITO VENCIDO DAS SOCIEDADES NÃO FINANCEIRAS POR ESCALÕES DE CRÉDITO CONCEDIDO(1),(2),(3),(4)

BREAKDOWN OF OVERDUE LOANS RATIO OF NON-FINANCIAL CORPORATIONS BY BRACKET OF CREDIT AMOUNT(1),(2),(3),(4)

Fonte / Source: Banco de Portugal

Em percentagem / In percentages

		Inferior a 20	20 - 50	50 - 100	100 - 200	200 - 400	400 - 1 000	1 000 - 5 000	Superior a 5 000	Total
		1	2	3	4	5	6	7	8	9
06	Set	9.7	7.3	6.4	5.0	4.7	4.4	2.8	0.5	2.0
	Dez	9.7	7.3	6.2	4.9	4.2	4.1	2.7	0.4	1.9
07	Mar	10.2	7.5	6.4	5.0	4.5	4.4	3.0	0.5	2.0
	Jun	10.5	7.6	6.3	5.1	4.5	4.2	2.9	0.5	2.0
	Set	10.9	7.7	6.3	5.2	4.5	4.1	2.9	0.5	2.0
	Dez	10.6	7.3	5.9	4.8	4.0	3.5	2.6	0.4	1.7
08	Mar	11.2	7.7	6.5	5.5	4.2	3.9	3.1	0.5	2.0
	Jun	11.0	7.7	6.6	5.5	4.4	4.0	3.2	0.7	2.1
	Set	11.2	8.0	6.8	5.7	4.6	4.3	3.4	1.0	2.3
	Dez	11.1	8.0	6.9	6.0	4.7	4.6	3.5	1.0	2.3
09	Mar	11.8	9.1	8.1	6.8	5.8	5.7	4.6	1.8	3.3
	Jun	12.6	9.4	8.5	7.2	6.1	6.2	5.0	2.7	3.9
	Set	13.4	9.7	9.0	7.8	6.6	6.7	5.6	3.0	4.4
	Dez	14.0	9.9	9.0	7.9	6.5	6.7	5.6	2.6	4.1
10	Mar	14.4	10.3	9.3	8.3	7.0	7.1	6.3	2.7	4.4
	Jun	14.7	10.7	9.7	8.5	7.5	7.4	6.6	2.8	4.6
	Set	15.2	11.1	10.2	8.8	7.9	7.8	7.1	3.2	5.0
	Dez	16.1	11.6	10.4	8.8	7.9	7.4	6.9	2.5	4.5
11	Mar	15.7	11.8	10.6	9.2	8.3	8.2	7.5	3.0	5.0
	Jun	16.1	12.4	11.3	9.8	8.8	8.7	8.1	3.2	5.3
		1	2	3	4	5	6	7	8	9
		Below 20	20 - 50	50 - 100	100 - 200	200 - 400	400 - 1,000	1,000 - 5,000	Above 5,000	Total

(1) Empréstimos concedidos por bancos, caixas económicas, caixas de crédito agrícola mútuo, instituições financeiras de crédito, sociedades de factoring, sociedades de locação financeira, sociedades emitentes ou gestoras de cartões de crédito, sociedades financeiras para aquisições a crédito e outras sociedades financeiras. / Loans extended by banks, savings banks, mutual agricultural credit banks, credit financial institutions, financial leasing companies, credit card issuing and managing companies, credit-purchase financing companies and other financial intermediaries.
(2) Inclui créditos cedidos em operações de titularização. Não inclui créditos abatidos ao activo. / It includes securitised loans. It does not include written-off loans.
(3) Escalões de crédito em milhares de euros. / Brackets of credit amount in thousands of euros.
(4) Crédito vencido/crédito concedido, em cada escalão, em percentagem. / Overdue loans/total loans in each bracket, in percentage.

B.9.2.1 EMPRÉSTIMOS CONCEDIDOS A PARTICULARES(1),(2) — LOANS GRANTED TO PRIVATE INDIVIDUALS(1),(2)

Saldos em fim de trimestre — **End-of-quarter figures**

Fonte / Source: Banco de Portugal — 10^6 euros

		Famílias				Instituições sem fim lucrativo ao serviço das famílias	Total
		Habitação	Consumo e outros fins				
			Total	do qual: Financiamento à actividade empresarial em nome individual	Total		
		1	2	3	4=1+2	5	6=4+5
09	Mar	114 712	33 127	6 555	147 840	1 842	149 682
	Jun	115 892	33 227	6 588	149 119	1 914	151 033
	Set	116 595	33 565	6 558	150 160	1 902	152 062
	Dez	117 780	33 626	6 539	151 406	1 963	153 369
10	Mar	118 220	33 818	6 444	152 038	2 079	154 117
	Jun	119 147	33 711	6 138	152 858	2 089	154 948
	Set	119 721	33 647	6 236	153 368	2 123	155 491
	Dez	119 984	33 336	6 072	153 320	2 147	155 467
11	Mar	120 871	32 709	5 877	153 580	2 182	155 762
	Jun	120 062	32 199	5 747	152 261	2 202	154 464

	1	2	3	4=1+2	5	6=4+5
	Housing	Total	Sole trading financing of which:	Total	Non-profit institutions serving households	Total
		Consumption and other purposes				
	Households					

(1) Empréstimos concedidos por bancos, caixas económicas, caixas de crédito agrícola mútuo, instituições financeiras de crédito, sociedades de factoring, sociedades de locação financeira, sociedades financeiras para aquisições a crédito e outras sociedades financeiras. / Loans granted by banks, savings banks, mutual agricultural credit banks, credit financial institutions, financial leasing companies, credit-purchase financing companies and other financial intermediaries.
(2) Inclui créditos cedidos em operações de titularização. Não inclui créditos abatidos ao activo. / It includes securitised loans. It does not include written-off loans.

B.9.2.2 RÁCIO DE CRÉDITO VENCIDO DOS PARTICULARES(1),(2),(3) — OVERDUE LOANS RATIO OF PRIVATE INDIVIDUALS(1),(2),(3)

Fonte / Source: Banco de Portugal — Em percentagem / In percentages

		Famílias				Instituições sem fim lucrativo ao serviço das famílias	Total
		Habitação	Consumo e outros fins				
			Total	do qual: Financiamento à actividade empresarial em nome individual	Total		
		1	2	3	4	5	6
09	Mar	1.5	5.9	5.7	2.5	1.1	2.5
	Jun	1.6	6.3	6.3	2.6	1.1	2.6
	Set	1.6	7.1	7.6	2.9	1.0	2.8
	Dez	1.7	7.3	8.1	2.9	1.2	2.9
10	Mar	1.7	7.6	9.2	3.0	1.6	3.0
	Jun	1.9	7.9	9.9	3.2	1.2	3.2
	Set	1.9	8.5	10.3	3.3	1.1	3.3
	Dez	1.9	8.5	9.4	3.3	0.8	3.3
11	Mar	1.9	8.6	9.2	3.3	1.3	3.3
	Jun	1.9	9.2	9.9	3.4	0.9	3.4

	1	2	3	4	5	6
	Housing	Total	Sole trading financing of which:	Total	Non-profit institutions serving households	Total
		Consumption and other purposes				
	Households					

(1) Empréstimos concedidos por bancos, caixas económicas, caixas de crédito agrícola mútuo, instituições financeiras de crédito, sociedades de factoring, sociedades de locação financeira,sociedades financeiras para aquisições a crédito e outras sociedades financeiras. / Loans granted by banks, savings banks, mutual agricultural credit banks, credit financial institutions, financial leasing companies, credit-purchase financing companies and other financial intermediaries.
(2) Inclui créditos cedidos em operações de titularização. Não inclui créditos abatidos ao activo. / It includes securitised loans. It does not include written-off loans.
(3) Crédito vencido/Crédito concedido, em percentagem. / Overdue loans/total loans, in percentages.

B.9.2.3 EMPRÉSTIMOS CONCEDIDOS A PARTICULARES[(1),(2)] — LOANS GRANTED TO PRIVATE INDIVIDUALS[(1),(2)]

Número de devedores — **Number of borrowers**

Fonte / Source: Banco de Portugal

		Famílias				Instituições sem fim lucrativo ao serviço das famílias	Total	Por memória:
		Habitação	Consumo e outros fins		Total			Avalistas / Fiadores
			Total	do qual: Financiamento à actividade empresarial em nome individual				
		1	2	3	4	5	6=4+5	7
09	Mar	2 364 578	3 738 209	527 208	4 522 552	4 186	4 526 738	1 385 457
	Jun	2 385 655	3 737 484	522 751	4 535 978	4 190	4 540 168	1 393 799
	Set	2 394 108	3 745 432	522 285	4 541 792	4 000	4 545 792	1 400 277
	Dez	2 411 093	3 777 473	521 885	4 571 159	4 100	4 575 259	1 411 857
10	Mar	2 424 276	3 784 340	499 196	4 577 174	4 523	4 581 697	1 424 904
	Jun	2 440 747	3 782 192	492 064	4 574 357	4 685	4 579 042	1 437 260
	Set	2 450 368	3 805 216	487 524	4 592 490	4 696	4 597 186	1 442 345
	Dez	2 453 759	3 821 398	489 176	4 608 453	4 690	4 613 143	1 446 090
11	Mar	2 465 522	3 819 320	486 104	4 619 515	4 719	4 624 234	1 454 701
	Jun	2 470 737	3 801 989	468 650	4 620 716	4 702	4 625 418	1 457 552

	1	2	3	4	5	6=4+5	7
	Housing	Total	Sole trading financing of which:	Total	Non-profit institutions serving households	Total	Guarantors
		Consumption and other purposes					
	Households						Memo item:

(1) Empréstimos concedidos por bancos, caixas económicas, caixas de crédito agrícola mútuo, instituições financeiras de crédito, sociedades de factoring, sociedades de locação financeira,sociedades financeiras para aquisições a crédito e outras sociedades financeiras. / Loans granted by banks, savings banks, mutual agricultural credit banks, credit financial institutions, financial leasing companies, credit-purchase financing companies and other financial intermediaries.
(2) Inclui todos os mutuários de crédito individual ou conjunto, i.e., no caso dos créditos conjuntos, em que há mais de um mutuário a assumir a responsabilidade pela respectiva liquidação, todos os mutuários são considerados. / Includes all the borrowers with individual or joint credits, i.e., in the case of joint credits, in which there is more than one borrower responsible for the repayment, all the borrowers are included.

B.9.2.4 PERCENTAGEM DE DEVEDORES DO SECTOR DOS PARTICULARES COM CRÉDITO VENCIDO[(1),(2),(3)] — PERCENTAGE OF BORROWERS IN THE HOUSEHOLDS SECTOR WITH OVERDUE LOANS[(1),(2),(3)]

Fonte / Source: Banco de Portugal — Em percentagem / In percentages

		Famílias				Instituições sem fim lucrativo ao serviço das famílias	Total
		Habitação	Consumo e outros fins		Total		
			Total	do qual: Financiamento à actividade empresarial em nome individual			
		1	2	3	4	5	6
09	Mar	8.3	14.5	21.2	14.2	7.2	14.2
	Jun	7.4	14.4	22.6	13.8	7.2	13.8
	Set	7.1	14.9	23.9	14.0	6.9	14.0
	Dez	5.2	14.6	24.2	13.3	6.6	13.3
10	Mar	5.4	14.7	23.4	13.3	7.3	13.3
	Jun	5.5	15.0	24.6	13.7	7.4	13.7
	Set	5.4	15.2	25.4	13.8	7.2	13.8
	Dez	5.2	15.2	24.1	13.8	6.4	13.8
11	Mar	5.5	15.8	23.8	14.2	7.7	14.2
	Jun	5.5	15.9	25.3	14.3	8.0	14.3

	1	2	3	4	5	6
	Housing	Total	Sole trading financing of which:	Total	Non-profit institutions serving households	Total
		Consumption and other purposes				
	Households					

(1) Empréstimos concedidos por bancos, caixas económicas, caixas de crédito agrícola mútuo, instituições financeiras de crédito, sociedades de factoring, sociedades de locação financeira,sociedades financeiras para aquisições a crédito e outras sociedades financeiras. / Loans granted by banks, savings banks, mutual agricultural credit banks, credit financial institutions, financial leasing companies, credit-purchase financing companies and other financial intermediaries.
(2) Inclui todos os mutuários de crédito individual ou conjunto, i.e., no caso dos créditos conjuntos, em que há mais de um mutuário a assumir a responsabilidade pela respectiva liquidação, todos os mutuários são considerados. / Includes all the borrowers with individual or joint credits, i.e., in the case of joint credits, in which there is more than one borrower responsible for the repayment, all the borrowers are included.
(3) Número de devedores com crédito vencido/número de devedores com crédito concedido, em percentagem. / Number of borrowers with overdue loans/number of borrowers with credit granted, in percentages.

B.9.2.5 REPARTIÇÃO TERRITORIAL DOS EMPRÉSTIMOS CONCEDIDOS A FAMÍLIAS(1),(2),(3)

BREAKDOWN OF LOANS GRANTED TO HOUSEHOLDS BY REGION(1),(2),(3)

Total

Saldos em fim de trimestre

Fonte / Source: Banco de Portugal

Total

End-of-quarter figures

10^6 euros

		Norte		Centro	Lisboa		Alentejo	Algarve	Açores	Madeira	Total
		Total	do qual: Grande Porto		Total	do qual: Grande Lisboa					
		1	2	3	4	5	6	7	8	9	10=1+3+4+6+7+8+9
09	Mar	42 440	19 424	26 478	55 075	39 877	9 711	6 844	3 535	3 756	147 840
	Jun	42 763	19 568	26 696	55 565	40 246	9 822	6 916	3 584	3 772	149 119
	Set	42 964	19 648	26 837	56 046	40 620	9 911	6 961	3 608	3 832	150 160
	Dez	43 265	19 771	27 046	56 559	41 028	10 001	7 039	3 643	3 852	151 406
10	Mar	43 420	19 808	27 168	56 777	41 195	10 042	7 079	3 682	3 870	152 038
	Jun	43 537	19 904	27 292	57 246	41 563	10 087	7 121	3 700	3 875	152 858
	Set	43 687	19 972	27 387	57 468	41 741	10 140	7 082	3 722	3 882	153 368
	Dez	43 667	19 924	27 367	57 390	41 654	10 112	7 107	3 757	3 920	153 320
11	Mar	43 691	19 871	27 407	57 548	41 812	10 173	7 099	3 760	3 902	153 580
	Jun	43 354	19 677	27 199	56 965	41 337	10 117	7 064	3 684	3 877	152 261

	1	2	3	4	5	6	7	8	9	10=1+3+4+6+7+8+9
	Total	Grande Porto	Centro	Total	Grande Lisboa	Alentejo	Algarve	Açores	Madeira	Total
		of which:			of which:					
	Norte			Lisboa						

As Regiões apresentadas no quadro correspondem a Unidades territoriais para fins estatísticos (NUTS) de nível II e III, de acordo com o estabelecido no Decreto-Lei 244/2002 de 5 de Novembro. / The Regions presented in the table above are Territorial units for statistical purposes (NUTS) of level II and III, according to the definition given in the Decree-law 244/2002 of November 5.

(1) Empréstimos concedidos por bancos, caixas económicas, caixas de crédito agrícola mútuo, instituições financeiras de crédito, sociedades de factoring, sociedades de locação financeira, sociedades financeiras para aquisições a crédito e outras sociedades financeiras. / Loans granted by banks, savings banks, mutual agricultural credit banks, credit financial institutions, financial leasing companies, credit-purchase financing companies and other financial intermediaries.

(2) Inclui créditos cedidos em operações de titularização. Não inclui créditos abatidos ao activo. / It includes securitised loans. It does not include written-off loans.

(3) O sector institucional das Famílias inclui Empresários em nome individual e Outras pessoas singulares. / The Households sector includes Sole traders and Other individuals.

B.9.2.6 REPARTIÇÃO TERRITORIAL DOS RÁCIOS DE CRÉDITO VENCIDO DAS FAMÍLIAS(1),(2),(3),(4)

BREAKDOWN OF OVERDUE LOANS RATIO OF HOUSEHOLDS BY REGION(1),(2),(3),(4)

Total

Fonte / Source: Banco de Portugal

Total

Em percentagem / In percentages

		Norte		Centro	Lisboa		Alentejo	Algarve	Açores	Madeira	Total
		Total	do qual: Grande Porto		Total	do qual: Grande Lisboa					
		1	2	3	4	5	6	7	8	9	10
09	Mar	2.7	3.1	2.4	2.5	2.4	2.7	2.0	1.9	2.2	2.5
	Jun	2.8	3.2	2.5	2.6	2.5	2.9	2.2	2.0	2.3	2.6
	Set	3.0	3.4	2.7	2.9	2.7	3.1	2.4	2.2	3.0	2.9
	Dez	3.0	3.5	2.7	2.9	2.8	3.3	2.6	2.2	3.1	2.9
10	Mar	3.1	3.5	2.8	3.0	2.9	3.3	2.6	2.3	3.2	3.0
	Jun	3.3	3.7	2.9	3.3	3.2	3.4	2.8	2.5	3.2	3.2
	Set	3.4	4.0	3.0	3.4	3.3	3.6	2.9	2.6	3.3	3.3
	Dez	3.4	3.9	3.1	3.3	3.2	3.6	3.1	2.6	3.3	3.3
11	Mar	3.5	3.9	3.1	3.3	3.2	3.6	3.1	2.7	3.3	3.3
	Jun	3.5	4.0	3.2	3.4	3.2	3.7	3.3	2.9	3.5	3.4

	1	2	3	4	5	6	7	8	9	10
	Total	Grande Porto	Centro	Total	Grande Lisboa	Alentejo	Algarve	Açores	Madeira	Total
		of which:			of which:					
	Norte			Lisboa						

As Regiões apresentadas no quadro correspondem a Unidades territoriais para fins estatísticos (NUTS) de nível II e III, de acordo com o estabelecido no Decreto-Lei 244/2002 de 5 de Novembro. / The Regions presented in the table above are Territorial units for statistical purposes (NUTS) of level II and III, according to the definition given in the Decree-law 244/2002 of November 5.

(1) Empréstimos concedidos por bancos, caixas económicas, caixas de crédito agrícola mútuo, instituições financeiras de crédito, sociedades de factoring, sociedades de locação financeira, sociedades financeiras para aquisições a crédito e outras sociedades financeiras. / Loans granted by banks, savings banks, mutual agricultural credit banks, credit financial institutions, financial leasing companies, credit-purchase financing companies and other financial intermediaries.

(2) Inclui créditos cedidos em operações de titularização. Não inclui créditos abatidos ao activo. / It includes securitised loans. It does not include written-off loans.

(3) Crédito vencido/crédito concedido, em cada região, em percentagem. / Overdue loans/total loans granted by region, in percentages.

(4) O sector institucional das Famílias inclui Empresários em nome individual e Outras pessoas singulares. / The Households sector includes Sole traders and Other individuals.

B.9.2.7 REPARTIÇÃO TERRITORIAL DOS EMPRÉSTIMOS CONCEDIDOS A FAMÍLIAS(1),(2),(3)

BREAKDOWN OF LOANS GRANTED TO HOUSEHOLDS BY REGION(1),(2),(3)

Habitação / **Housing**

Saldos em fim de trimestre / **End-of-quarter figures**

Fonte / Source: Banco de Portugal

10^6 euros

		Norte		Centro	Lisboa		Alentejo	Algarve	Açores	Madeira	Total
		Total	do qual: Grande Porto		Total	do qual: Grande Lisboa					
		1	2	3	4	5	6	7	8	9	10=1+3+4+6+7+8+9
09	Mar	32 877	15 263	20 348	43 750	31 414	7 048	5 196	2 601	2 892	114 712
	Jun	33 194	15 387	20 569	44 164	31 706	7 142	5 267	2 641	2 915	115 892
	Set	33 320	15 426	20 683	44 488	31 952	7 206	5 306	2 651	2 941	116 595
	Dez	33 591	15 536	20 879	44 980	32 328	7 304	5 375	2 688	2 964	117 780
10	Mar	33 666	15 548	20 958	45 229	32 533	7 341	5 370	2 713	2 944	118 220
	Jun	33 869	15 652	21 080	45 704	32 908	7 382	5 422	2 733	2 957	119 147
	Set	33 992	15 694	21 192	45 938	33 095	7 430	5 447	2 754	2 968	119 721
	Dez	34 030	15 673	21 237	46 030	33 172	7 453	5 470	2 781	2 982	119 984
11	Mar	34 208	15 711	21 368	46 480	33 570	7 544	5 480	2 804	2 988	120 871
	Jun	34 015	15 580	21 281	46 023	33 184	7 506	5 473	2 788	2 978	120 062

	1	2	3	4	5	6	7	8	9	10=1+3+4+6+7+8+9
	Total	Grande Porto of which:	Centro	Total	Grande Lisboa of which:	Alentejo	Algarve	Açores	Madeira	Total
	Norte			Lisboa						

As Regiões apresentadas no quadro correspondem a Unidades territoriais para fins estatísticos (NUTS) de nível II e III, de acordo com o estabelecido no Decreto-Lei 244/2002 de 5 de Novembro. / The Regions presented in the table above are Territorial units for statistical purposes (NUTS) of level II and III, according to the definition given in the Decree-law 244/2002 of November 5.

(1) Empréstimos concedidos por bancos, caixas económicas, caixas de crédito agrícola mútuo, instituições financeiras de crédito, sociedades de factoring, sociedades de locação financeira, sociedades financeiras para aquisições a crédito e outras sociedades financeiras. / Loans granted by banks, savings banks, mutual agricultural credit banks, credit financial institutions, financial leasing companies, credit-purchase financing companies and other financial intermediaries.

(2) Inclui créditos cedidos em operações de titularização. Não inclui créditos abatidos ao activo. / It includes securitised loans. It does not include written-off loans.

(3) O sector institucional das Famílias inclui Empresários em nome individual e Outras pessoas singulares. / The Households sector includes Sole traders and Other individuals.

B.9.2.8 REPARTIÇÃO TERRITORIAL DOS RÁCIOS DE CRÉDITO VENCIDO DAS FAMÍLIAS(1),(2),(3),(4)

BREAKDOWN OF OVERDUE LOANS RATIO OF HOUSEHOLDS BY REGION(1),(2),(3),(4)

Habitação / **Housing**

Fonte / Source: Banco de Portugal

Em percentagem / In percentages

		Norte		Centro	Lisboa		Alentejo	Algarve	Açores	Madeira	Total
		Total	do qual: Grande Porto		Total	do qual: Grande Lisboa					
		1	2	3	4	5	6	7	8	9	10
09	Mar	1.7	2.1	1.3	1.7	1.6	1.3	1.0	0.9	0.9	1.5
	Jun	1.7	2.1	1.4	1.8	1.7	1.4	1.1	1.0	1.0	1.6
	Set	1.7	2.1	1.5	1.8	1.7	1.5	1.1	1.1	1.1	1.6
	Dez	1.7	2.1	1.5	1.8	1.7	1.7	1.2	1.1	1.2	1.7
10	Mar	1.7	2.1	1.6	1.8	1.7	1.7	1.2	1.1	1.2	1.7
	Jun	1.9	2.3	1.6	2.1	2.0	1.7	1.4	1.2	1.3	1.9
	Set	1.9	2.3	1.6	2.1	2.0	1.8	1.4	1.3	1.3	1.9
	Dez	1.8	2.3	1.7	2.1	2.0	1.8	1.4	1.3	1.3	1.9
11	Mar	1.9	2.3	1.7	2.1	2.0	1.9	1.5	1.2	1.4	1.9
	Jun	1.8	2.2	1.7	2.1	1.9	1.9	1.5	1.2	1.4	1.9

	1	2	3	4	5	6	7	8	9	10
	Total	Grande Porto of which:	Centro	Total	Grande Lisboa of which:	Alentejo	Algarve	Açores	Madeira	Total
	Norte			Lisboa						

As Regiões apresentadas no quadro correspondem a Unidades territoriais para fins estatísticos (NUTS) de nível II e III, de acordo com o estabelecido no Decreto-Lei 244/2002 de 5 de Novembro. / The Regions presented in the table above are Territorial units for statistical purposes (NUTS) of level II and III, according to the definition given in the Decree-law 244/2002 of November 5.

(1) Empréstimos concedidos por bancos, caixas económicas, caixas de crédito agrícola mútuo, instituições financeiras de crédito, sociedades de factoring, sociedades de locação financeira, sociedades financeiras para aquisições a crédito e outras sociedades financeiras. / Loans granted by banks, savings banks, mutual agricultural credit banks, credit financial institutions, financial leasing companies, credit-purchase financing companies and other financial intermediaries.

(2) Inclui créditos cedidos em operações de titularização. Não inclui créditos abatidos ao activo. / It includes securitised loans. It does not include written-off loans.

(3) Crédito vencido/crédito concedido, em cada região, em percentagem. / Overdue loans/total loans granted by region, in percentages.

(4) O sector institucional das Famílias inclui Empresários em nome individual e Outras pessoas singulares. / The Households sector includes Sole traders and Other individuals.

B.9.2.9 REPARTIÇÃO TERRITORIAL DOS EMPRÉSTIMOS CONCEDIDOS A FAMÍLIAS(1),(2),(3)

BREAKDOWN OF LOANS GRANTED TO HOUSEHOLDS BY REGION(1),(2),(3)

Consumo e outros fins

Consumption and other purposes

Saldos em fim de trimestre

End-of-quarter figures

Fonte / Source: Banco de Portugal

10^6 euros

		Norte		Centro	Lisboa		Alentejo	Algarve	Açores	Madeira	Total
		Total	do qual: Grande Porto		Total	do qual: Grande Lisboa					
		1	2	3	4	5	6	7	8	9	10=1+3+4+6+7+8+9
09	Mar	9 563	4 161	6 130	11 326	8 463	2 663	1 648	934	864	33 127
	Jun	9 569	4 181	6 128	11 401	8 540	2 680	1 650	943	857	33 227
	Set	9 644	4 221	6 154	11 559	8 669	2 705	1 655	956	891	33 565
	Dez	9 674	4 235	6 168	11 580	8 701	2 697	1 664	955	888	33 626
10	Mar	9 755	4 259	6 210	11 548	8 662	2 701	1 709	969	926	33 818
	Jun	9 669	4 252	6 212	11 542	8 655	2 705	1 698	967	918	33 711
	Set	9 695	4 278	6 195	11 530	8 645	2 710	1 635	968	914	33 647
	Dez	9 637	4 251	6 129	11 360	8 482	2 659	1 637	976	938	33 336
11	Mar	9 483	4 160	6 039	11 068	8 241	2 629	1 619	956	914	32 709
	Jun	9 339	4 097	5 918	10 943	8 154	2 612	1 592	896	900	32 199

	1	2	3	4	5	6	7	8	9	10=1+3+4+6+7+8+9
	Total	Grande Porto	Centro	Total	Grande Lisboa	Alentejo	Algarve	Açores	Madeira	Total
		of which:			of which:					
	Norte			Lisboa						

As Regiões apresentadas no quadro correspondem a Unidades territoriais para fins estatísticos (NUTS) de nível II e III, de acordo com o estabelecido no Decreto-Lei 244/2002 de 5 de Novembro. / The Regions presented in the table above are Territorial units for statistical purposes (NUTS) of level II and III, according to the definition given in the Decree-law 244/2002 of November 5.
(1) Empréstimos concedidos por bancos, caixas económicas, caixas de crédito agrícola mútuo, instituições financeiras de crédito, sociedades de factoring, sociedades de locação financeira, sociedades financeiras para aquisições a crédito e outras sociedades financeiras. / Loans extended by banks, savings banks, mutual agricultural credit banks, credit financial institutions, financial leasing companies, credit-purchase financing companies and other financial intermediaries.
(2) Inclui créditos cedidos em operações de titularização. Não inclui créditos abatidos ao activo. / It includes securitised loans. It does not include written-off loans.
(3) O sector institucional das Famílias inclui Empresários em nome individual e Outras pessoas singulares. / The Households sector includes Sole traders and Other individuals.

B.9.2.10 REPARTIÇÃO TERRITORIAL DOS RÁCIOS DE CRÉDITO VENCIDO DAS FAMÍLIAS(1),(2),(3),(4)

BREAKDOWN OF OVERDUE LOANS RATIO OF HOUSEHOLDS BY REGION(1),(2),(3),(4)

Consumo e outros fins

Consumption and other purposes

Fonte / Source: Banco de Portugal

Em percentagem / In percentages

		Norte		Centro	Lisboa		Alentejo	Algarve	Açores	Madeira	Total
		Total	do qual: Grande Porto		Total	do qual: Grande Lisboa					
		1	2	3	4	5	6	7	8	9	10
09	Mar	6.3	6.9	5.9	5.6	5.3	6.3	5.4	4.6	6.5	5.9
	Jun	6.7	7.2	6.2	6.0	5.7	6.8	5.8	4.9	6.7	6.3
	Set	7.4	8.1	6.7	6.9	6.5	7.4	6.4	5.4	9.3	7.1
	Dez	7.6	8.4	6.9	7.3	6.9	7.5	7.0	5.3	9.7	7.3
10	Mar	7.7	8.6	7.1	7.7	7.4	7.8	7.1	5.6	9.7	7.6
	Jun	8.1	8.9	7.4	8.1	7.8	8.0	7.3	6.1	9.4	7.9
	Set	9.0	10.1	7.9	8.5	8.1	8.6	8.1	6.2	9.9	8.5
	Dez	9.0	10.1	8.0	8.3	7.8	8.5	8.5	6.5	9.7	8.5
11	Mar	9.2	10.2	8.0	8.5	8.0	8.7	8.7	6.9	9.9	8.6
	Jun	9.7	10.8	8.5	9.1	8.6	9.0	9.2	8.0	10.5	9.2

	1	2	3	4	5	6	7	8	9	10
	Total	Grande Porto	Centro	Total	Grande Lisboa	Alentejo	Algarve	Açores	Madeira	Total
		of which:			of which:					
	Norte			Lisboa						

As Regiões apresentadas no quadro correspondem a Unidades territoriais para fins estatísticos (NUTS) de nível II e III, de acordo com o estabelecido no Decreto-Lei 244/2002 de 5 de Novembro. / The Regions presented in the table above are Territorial units for statistical purposes (NUTS) of level II and III, according to the definition given in the Decree-law 244/2002 of November 5.
(1) Empréstimos concedidos por bancos, caixas económicas, caixas de crédito agrícola mútuo, instituições financeiras de crédito, sociedades de factoring, sociedades de locação financeira, sociedades financeiras para aquisições a crédito e outras sociedades financeiras. / Loans granted by banks, savings banks, mutual agricultural credit banks, credit financial institutions, financial leasing companies, credit-purchase financing companies and other financial intermediaries.
(2) Inclui créditos cedidos em operações de titularização. Não inclui créditos abatidos ao activo. / It includes securitised loans. It does not include written-off loans.
(3) Crédito vencido/crédito concedido, em cada região, em percentagem. / Overdue loans/total loans granted by region, in percentages.
(4) O sector institucional das Famílias inclui Empresários em nome individual e Outras pessoas singulares. / The Households sector includes Sole traders and Other individuals.

B.9.2.11 REPARTIÇÃO TERRITORIAL DOS EMPRÉSTIMOS CONCEDIDOS A FAMÍLIAS[1],[2],[3]

BREAKDOWN OF LOANS GRANTED TO HOUSEHOLDS BY REGION[1],[2],[3]

Total

Total

Número de devedores[4]

Number of borrowers[4]

Fonte / Source: Banco de Portugal / Instituto Nacional de Estatística

		Norte		Centro	Lisboa		Alentejo	Algarve	Açores	Madeira	Total
		Total	do qual: Grande Porto		Total	do qual: Grande Lisboa					
		(50.4%)[5]	(59.9%)	(47.5%)	(64.0%)	(63.2%)	(51.9%)	(59.2%)	(63.0%)	(58.1%)	(54.2%)
		1	2	3	4	5	6	7	8	9	10=1+3+4+6+7+8+9
09	Mar	1 465 919	600 390	905 994	1 409 483	1 001 870	318 681	199 764	114 411	108 299	4 522 552
	Jun	1 471 011	602 323	908 427	1 413 891	1 005 123	319 460	200 268	114 734	108 187	4 535 978
	Set	1 472 524	603 320	908 849	1 417 002	1 007 293	320 076	200 427	114 218	108 698	4 541 792
	Dez	1 482 917	607 780	914 422	1 426 540	1 014 594	321 672	202 452	114 316	108 839	4 571 159
10	Mar	1 486 952	607 787	916 297	1 424 168	1 012 658	321 805	202 831	115 369	109 753	4 577 174
	Jun	1 485 853	608 416	912 931	1 426 706	1 015 062	321 134	202 568	115 372	109 791	4 574 357
	Set	1 494 242	611 920	915 949	1 431 004	1 018 696	321 834	203 047	115 626	110 788	4 592 490
	Dez	1 499 631	614 197	918 686	1 436 756	1 023 070	322 444	204 757	115 627	110 552	4 608 453
11	Mar	1 505 390	613 443	923 235	1 435 575	1 021 765	324 117	205 054	115 374	110 770	4 619 515
	Jun	1 504 882	613 901	922 395	1 438 248	1 023 558	324 139	205 088	115 500	110 464	4 620 716

	1	2	3	4	5	6	7	8	9	10=1+3+4+6+7+8+9
	(50.4%)[5]	(59.9%)	(47.5%)	(64.0%)	(63.2%)	(51.9%)	(59.2%)	(63.0%)	(58.1%)	(54.2%)
	Total	Grande Porto	Centro	Total	Grande Lisboa	Alentejo	Algarve	Açores	Madeira	Total
		of which:			of which:					
	Norte			Lisboa						

As Regiões apresentadas no quadro correspondem a Unidades territoriais para fins estatísticos (NUTS) de nível II e III, de acordo com o estabelecido no Decreto-Lei 244/2002 de 5 de Novembro. / The Regions presented in the table above are Territorial units for statistical purposes (NUTS) of level II and III, according to the definition given in the Decree-law 244/2002 of November 5.

(1) Empréstimos concedidos por bancos, caixas económicas, caixas de crédito agrícola mútuo, instituições financeiras de crédito, sociedades de factoring, sociedades de locação financeira, sociedades financeiras para aquisições a crédito e outras sociedades financeiras. / Loans granted by banks, savings banks, mutual agricultural credit banks, credit financial institutions, financial leasing companies, credit-purchase financing companies and other financial intermediaries.

(2) Inclui créditos cedidos em operações de titularização. Não inclui créditos abatidos ao activo. / It includes securitised loans. It does not include written-off loans.

(3) O sector institucional das Famílias inclui Empresários em nome individual e Outras pessoas singulares. / The Households sector includes Sole traders and Other individuals.

(4) Inclui todos os mutuários de crédito individual ou conjunto, i.e., no caso dos créditos conjuntos, em que há mais de um mutuário a assumir a responsabilidade pela respectiva liquidação, todos os mutuários são considerados. / Includes all the borrowers with individual or joint credits, i.e., in the case of joint credits, in which there is more than one borrowern responsible for the repayment, all the borrowers are included.

(5) Percentagem de devedores face ao total da população adulta residente em cada região, no fim do último ano civil disponível. / Percentage of borrowers in the total adult population in each region, concerning the end of the last calendar year.

B.9.2.12 REPARTIÇÃO TERRITORIAL DOS EMPRÉSTIMOS CONCEDIDOS A FAMÍLIAS[1],[2],[3]

BREAKDOWN OF LOANS GRANTED TO HOUSEHOLDS BY REGION[1],[2],[3]

Habitação

Housing

Número de devedores[4]

Number of borrowers[4]

Fonte / Source: Banco de Portugal / Instituto Nacional de Estatística

10^6 euros

		Norte		Centro	Lisboa		Alentejo	Algarve	Açores	Madeira	Total
		Total	do qual: Grande Porto		Total	do qual: Grande Lisboa					
		(26.4%)[5]	(31.2%)	(24.8%)	(34.8%)	(33.0%)	(27.4%)	(29.2%)	(33.3%)	(27.0%)	(28.6%)
		1	2	3	4	5	6	7	8	9	10=1+3+4+6+7+8+9
09	Mar	758 154	310 920	467 788	764 405	521 890	166 086	97 836	60 503	49 806	2 364 578
	Jun	765 630	313 509	472 283	770 450	525 864	167 959	98 800	60 248	50 285	2 385 655
	Set	768 843	314 359	474 279	772 553	527 513	168 522	99 029	60 340	50 544	2 394 108
	Dez	776 148	316 724	478 034	776 022	530 109	169 878	99 865	60 451	50 695	2 411 093
10	Mar	781 667	318 265	481 084	778 849	532 357	170 602	100 300	60 466	51 308	2 424 276
	Jun	787 365	320 668	483 896	784 553	536 806	171 456	101 008	60 829	51 640	2 440 747
	Set	791 506	321 612	486 288	786 181	538 187	172 187	101 363	60 957	51 886	2 450 368
	Dez	793 557	321 598	487 512	786 146	538 327	172 582	101 315	60 769	51 879	2 453 759
11	Mar	798 364	322 380	490 558	788 121	539 599	173 609	101 722	61 011	52 137	2 465 522
	Jun	799 064	322 205	491 708	789 958	540 931	174 310	101 921	61 484	52 292	2 470 737

	1	2	3	4	5	6	7	8	9	10=1+3+4+6+7+8+9
	(26.4%)[5]	(31.2%)	(24.8%)	(34.8%)	(33.0%)	(27.4%)	(29.2%)	(33.3%)	(27.0%)	(28.6%)
	Total	Grande Porto	Centro	Total	Grande Lisboa	Alentejo	Algarve	Açores	Madeira	Total
		of which:			of which:					
	Norte			Lisboa						

As Regiões apresentadas no quadro correspondem a Unidades territoriais para fins estatísticos (NUTS) de nível II e III, de acordo com o estabelecido no Decreto-Lei 244/2002 de 5 de Novembro. / The Regions presented in the table above are Territorial units for statistical purposes (NUTS) of level II and III, according to the definition given in the Decree-law 244/2002 of November 5.

(1) Empréstimos concedidos por bancos, caixas económicas, caixas de crédito agrícola mútuo, instituições financeiras de crédito, sociedades de factoring, sociedades de locação financeira, sociedades financeiras para aquisições a crédito e outras sociedades financeiras. / Loans granted by banks, savings banks, mutual agricultural credit banks, credit financial institutions, financial leasing companies, credit-purchase financing companies and other financial intermediaries.

(2) Inclui créditos cedidos em operações de titularização. Não inclui créditos abatidos ao activo. / It includes securitised loans. It does not include written-off loans.

(3) O sector institucional das Famílias inclui Empresários em nome individual e Outras pessoas singulares. / The Households sector includes Sole traders and Other individuals.

(4) Inclui todos os mutuários de crédito individual ou conjunto, i.e., no caso dos créditos conjuntos, em que há mais de um mutuário a assumir a responsabilidade pela respectiva liquidação, todos os mutuários são considerados. / Includes all the borrowers with individual or joint credits, i.e., in the case of joint credits, in which there is more than one borrowern responsible for the repayment, all the borrowers are included.

(5) Percentagem de devedores face ao total da população adulta residente em cada região, no fim do último ano civil disponível. / Percentage of borrowers in the total adult population in each region, concerning the end of the last calendar year.

B.9.2.13 REPARTIÇÃO TERRITORIAL DOS EMPRÉSTIMOS CONCEDIDOS A FAMÍLIAS[1],[2],[3]

BREAKDOWN OF LOANS GRANTED TO HOUSEHOLDS BY REGION[1],[2],[3]

Consumo e outros fins

Consumption and other purposes

Número de devedores[4]

Number of borrowers[4]

Fonte / Source: Banco de Portugal / Instituto Nacional de Estatística

10^6 euros

		Norte		Centro	Lisboa		Alentejo	Algarve	Açores	Madeira	Total
		Total	do qual: Grande Porto		Total	do qual: Grande Lisboa					
		(40.7%)[5]	(50.4%)	(38.8%)	(53.8%)	(53.4%)	(43.6%)	(50.2%)	(53.7%)	(49.8%)	(44.8%)
		1	2	3	4	5	6	7	8	9	10=1+3+4+6+7+8+9
09	Mar	1 185 178	504 947	741 914	1 183 855	845 978	267 703	169 388	97 234	92 936	3 738 209
	Jun	1 185 309	505 558	741 460	1 183 984	846 638	267 300	169 125	97 934	92 372	3 737 484
	Set	1 186 724	506 650	742 065	1 188 420	849 333	268 428	169 256	97 363	93 175	3 745 432
	Dez	1 197 015	511 664	747 677	1 200 105	858 012	270 367	171 632	97 349	93 329	3 777 473
10	Mar	1 200 440	511 326	750 779	1 196 022	854 550	270 839	172 265	99 175	94 819	3 784 340
	Jun	1 199 765	512 222	748 072	1 198 097	856 810	270 318	172 007	99 077	94 855	3 782 192
	Set	1 208 985	516 543	751 688	1 204 496	861 775	271 590	172 451	99 667	96 340	3 805 216
	Dez	1 213 384	519 511	753 596	1 211 535	866 759	272 243	174 774	99 936	95 930	3 821 398
11	Mar	1 214 702	516 683	755 937	1 205 110	861 659	273 258	174 630	99 615	96 068	3 819 320
	Jun	1 209 809	515 683	751 387	1 201 458	859 367	271 389	173 645	98 885	95 416	3 801 989

	1	2	3	4	5	6	7	8	9	10=1+3+4+6+7+8+9
	(40.7%)[5]	(50.4%)	(38.8%)	(53.8%)	(53.4%)	(43.6%)	(50.2%)	(53.7%)	(49.8%)	(44.8%)
	Total	Grande Porto	Centro	Total	Grande Lisboa	Alentejo	Algarve	Açores	Madeira	Total
	Norte	of which:		Lisboa	of which:					

As Regiões apresentadas no quadro correspondem a Unidades territoriais para fins estatísticos (NUTS) de nível II e III, de acordo com o estabelecido no Decreto-Lei 244/2002 de 5 de Novembro. / The Regions presented in the table above are Territorial units for statistical purposes (NUTS) of level II and III, according to the definition given in the Decree-law 244/2002 of November 5.

(1) Empréstimos concedidos por bancos, caixas económicas, caixas de crédito agrícola mútuo, instituições financeiras de crédito, sociedades de factoring, sociedades de locação financeira, sociedades financeiras para aquisições a crédito e outras sociedades financeiras. / Loans granted by banks, savings banks, mutual agricultural credit banks, credit financial institutions, financial leasing companies, credit-purchase financing companies and other financial intermediaries.

(2) Inclui créditos cedidos em operações de titularização. Não inclui créditos abatidos ao activo. / It includes securitised loans. It does not include written-off loans.

(3) O sector institucional das Famílias inclui Empresários em nome individual e Outras pessoas singulares. / The Households sector includes Sole traders and Other individuals.

(4) Inclui todos os mutuários de crédito individual ou conjunto, i.e., no caso dos créditos conjuntos, em que há mais de um mutuário a assumir a responsabilidade pela respectiva liquidação, todos os mutuários são considerados. / Includes all the borrowers with individual or joint credits, i.e., in the case of joint credits, in which there is more than one borrowern responsible for the repayment, all the borrowers are included.

(5) Percentagem de devedores face ao total da população adulta residente em cada região, no fim do último ano civil disponível. / Percentage of borrowers in the total adult population in each region, concerning the end of the last calendar year.

B.9.2.14 PERCENTAGEM DE DEVEDORES DO SECTOR DAS FAMÍLIAS POR ESCALÕES DE CRÉDITO CONCEDIDO[1],[2],[3],[4]

BREAKDOWN OF THE PERCENTAGE OF BORROWERS IN THE HOUSEHOLDS SECTOR BY BRACKET OF CREDIT AMOUNT[1],[2],[3],[4]

Fonte / Source: Banco de Portugal

Em percentagem / In percentages

		Inferior a 1 000 euros	1 000 - 5 000 euros	5 000 - 25 000 euros	25 000 - 50 000 euros	50 000 - 100 000 euros	100 000 - 200 000 euros	Superior a 200 000 euros
		1	2	3	4	5	6	7
09	Mar	15.1	14.6	22.4	10.9	19.7	13.7	3.5
	Jun	15.1	14.6	22.2	10.9	19.8	13.8	3.6
	Set	14.7	14.6	22.4	10.9	19.8	13.9	3.6
	Dez	14.7	14.8	22.2	10.9	19.7	14.0	3.7
10	Mar	15.0	14.4	22.1	10.9	19.8	14.1	3.7
	Jun	15.0	14.3	22.0	10.9	19.8	14.2	3.8
	Set	15.0	14.3	22.0	10.9	19.7	14.3	3.8
	Dez	15.1	14.4	21.9	10.9	19.6	14.2	3.8
11	Mar	15.7	14.0	21.8	10.9	19.6	14.2	3.8
	Jun	15.9	14.0	21.7	10.9	19.6	14.2	3.8

	1	2	3	4	5	6	7
	Below 1,000 euros	1,000 - 5,000 euros	5,000 - 25,000 euros	25,000 - 50,000 euros	50,000 - 100,000 euros	100,000 - 200,000 euros	Above 200,000 euros

(1) Empréstimos concedidos por bancos, caixas económicas, caixas de crédito agrícola mútuo, instituições financeiras de crédito, sociedades de factoring, sociedades de locação financeira, sociedades financeiras para aquisições a crédito e outras sociedades financeiras. / Loans granted by banks, savings banks, mutual agricultural credit banks, credit financial institutions, financial leasing companies, credit-purchase financing companies and other financial intermediaries.

(2) Inclui créditos cedidos em operações de titularização. Não inclui créditos abatidos ao activo. / It includes securitised loans. It does not include written-off loans.

(3) O sector das Famílias inclui Empresários em nome individual e Outras pessoas singulares. / The Households sector includes Sole traders and Other individuals.

(4) Inclui todos os mutuários de crédito individual ou conjunto, i.e., no caso dos créditos conjuntos, em que há mais de um mutuário a assumir a responsabilidade pela respectiva liquidação, todos os mutuários são considerados. / Includes all the borrowers with individual or joint credits, i.e., in the case of joint credits, in which there is more than one borrower responsible for the repayment, all the borrowers are included.

B.9.2.15 PERCENTAGEM DE DEVEDORES DO SECTOR DAS FAMÍLIAS COM CRÉDITO VENCIDO POR ESCALÕES DE CRÉDITO CONCEDIDO(1),(2),(3),(4),(5)

BREAKDOWN OF THE PERCENTAGE OF BORROWERS IN THE HOUSEHOLDS SECTOR WITH OVERDUE LOANS BY BRACKET OF CREDIT AMOUNT(1),(2),(3),(4),(5)

Fonte / Source: Banco de Portugal

Em percentagem / In percentages

		Inferior a 1 000 euros	1 000 - 5 000 euros	5 000 - 25 000 euros	25 000 - 50 000 euros	50 000 - 100 000 euros	100 000 - 200 000 euros	Superior a 200 000 euros	Total
		1	2	3	4	5	6	7	8
09	Mar	12.1	17.9	14.6	11.6	13.3	14.5	18.2	14.2
	Jun	12.4	18.0	14.6	11.2	12.4	13.3	16.7	13.8
	Set	12.7	18.9	15.2	11.1	12.2	13.0	16.2	14.0
	Dez	13.1	18.6	14.7	10.1	10.5	11.5	14.2	13.3
10	Mar	12.8	18.7	14.8	10.3	10.8	11.8	14.6	13.3
	Jun	13.9	19.1	15.1	10.5	11.1	11.7	14.3	13.7
	Set	13.7	19.4	15.6	10.5	10.9	11.6	14.1	13.8
	Dez	13.8	19.7	15.8	10.4	10.7	11.2	13.7	13.8
11	Mar	14.6	19.9	16.1	10.7	11.3	11.9	14.7	14.2
	Jun	15.1	20.1	16.4	10.7	11.0	11.7	14.8	14.3

	1	2	3	4	5	6	7	8
	Below 1,000 euros	1,000 - 5,000 euros	5,000 - 25,000 euros	25,000 - 50,000 euros	50,000 - 100,000 euros	100,000 - 200,000 euros	Above 200,000 euros	Total

(1) Empréstimos concedidos por bancos, caixas económicas, caixas de crédito agrícola mútuo, instituições financeiras de crédito, sociedades de factoring, sociedades de locação financeira, sociedades financeiras para aquisições a crédito e outras sociedades financeiras. / Loans granted by banks, savings banks, mutual agricultural credit banks, credit financial institutions, financial leasing companies, credit-purchase financing companies and other financial intermediaries.
(2) Inclui créditos cedidos em operações de titularização. Não inclui créditos abatidos ao activo. / It includes securitised loans. It does not include written-off loans.
(3) O sector das Famílias inclui Empresários em nome individual e Outras pessoas singulares. / The Households sector includes Sole traders and Other individuals.
(4) Número de devedores com crédito vencido/número de devedores com crédito concedido, em cada escalão, em percentagem. / Number of borrowers with overdue loans/number of borrowers with credit in each bracket, in percentage.
(5) Inclui todos os mutuários de crédito individual ou conjunto, i.e., no caso dos créditos conjuntos, em que há mais de um mutuário a assumir a responsabilidade pela respectiva liquidação, todos os mutuários são considerados. / Includes all the borrowers with individual or joint credits, i.e., in the case of joint credits, in which there is more than one borrower responsible for the repayment, all the borrowers are included.

B.9.2.16 RÁCIO DE CRÉDITO VENCIDO DOS DEVEDORES DO SECTOR DAS FAMÍLIAS POR ESCALÕES DE CRÉDITO CONCEDIDO(1),(2),(3),(4)

BREAKDOWN OF OVERDUE LOANS RATIO OF BORROWERS IN THE HOUSEHOLDS SECTOR BY BRACKET OF CREDIT AMOUNT(1),(2),(3),(4)

Fonte / Source: Banco de Portugal

Em percentagem / In percentages

		Inferior a 1 000 euros	1 000 - 5 000 euros	5 000 - 25 000 euros	25 000 - 50 000 euros	50 000 - 100 000 euros	100 000 - 200 000 euros	Superior a 200 000 euros	Total
		1	2	3	4	5	6	7	8
09	Mar	11.2	12.2	6.0	2.7	2.0	2.0	2.6	2.5
	Jun	11.5	12.3	6.2	2.8	2.1	2.1	2.8	2.6
	Set	12.0	13.4	7.3	3.1	2.2	2.2	3.1	2.9
	Dez	12.0	13.6	7.6	3.3	2.2	2.2	3.1	2.9
10	Mar	12.6	13.9	7.6	3.4	2.2	2.3	3.3	3.0
	Jun	13.6	14.3	7.9	3.7	2.6	2.4	3.4	3.2
	Set	13.8	15.0	8.8	4.0	2.6	2.4	3.5	3.3
	Dez	13.9	15.6	9.2	4.1	2.6	2.4	3.2	3.3
11	Mar	14.6	15.1	9.1	4.1	2.6	2.4	3.4	3.3
	Jun	15.3	15.5	9.7	4.3	2.6	2.4	3.6	3.4

	1	2	3	4	5	6	7	8
	Below 1,000 euros	1,000 - 5,000 euros	5,000 - 25,000 euros	25,000 - 50,000 euros	50,000 - 100,000 euros	100,000 - 200,000 euros	Above 200,000 euros	Total

(1) Empréstimos concedidos por bancos, caixas económicas, caixas de crédito agrícola mútuo, instituições financeiras de crédito, sociedades de factoring, sociedades de locação financeira, sociedades financeiras para aquisições a crédito e outras sociedades financeiras. / Loans granted by banks, savings banks, mutual agricultural credit banks, credit financial institutions, financial leasing companies, credit-purchase financing companies and other financial intermediaries.
(2) Inclui créditos cedidos em operações de titularização. Não inclui créditos abatidos ao activo. / It includes securitised loans. It does not include written-off loans.
(3) O sector institucional das Famílias inclui Empresários em nome individual e Outras pessoas singulares. / The Households sector includes Sole traders and Other individuals.
(4) Crédito vencido/crédito concedido, em cada escalão, em percentagem. / Overdue loans/total loans in each bracket, in percentage.

B.10.1.1 TÍTULOS EMITIDOS - TOTAL DE ACÇÕES E TÍTULOS DE DÍVIDA

SECURITIES ISSUED – TOTAL SHARES AND DEBT SECURITIES

Por prazo, moeda, mercado de emissão e sector institucional do emitente

By maturity, currency, issuance market and issuing sector

Emissões líquidas

Net issues

Fonte / Source: Banco de Portugal

10^6 euros

		Tipo de título									Sector institucional do emitente				Total
		Títulos de dívida							Acções						
		Prazo		Moeda		Mercado de emissão									
		Curto prazo	Médio e longo prazos	Euro(1)	Outras moedas	Portugal	Outros países da área do euro	Países fora da área do euro	Cotadas	Não cotadas	Instituições financeiras monetárias	Instituições financeiras não monetárias	Administrações Públicas	Sector não financeiro (excepto Administrações Públicas)	
		1	2	3	4	5	6	7	8	9	10	11	12	13	14
08		11 947	23 410	34 429	928	32 735	-925	3 546	1 611	7 242	19 863	4 646	9 737	9 963	44 210
09		6 065	42 421	47 109	1 378	45 722	-170	2 934	1 450	8 446	28 274	6 988	15 945	7 175	58 382
10		-1 175	43 570	42 330	65	44 464	-6	-2 064	186	3 778	4 376	16 288	20 989	4 706	46 358
10	Fev	151	2 021	3 658	-1 485	3 701	289	-1 817	0	302	246	-87	1 591	724	2 475
	Mar	-1 644	2 514	29	840	-221	0	1 090	3	167	855	-67	602	-351	1 039
	Abr	3 447	3 154	6 545	57	5 931	-20	690	3	145	1 820	-8	4 504	434	6 750
	Mai	1 047	-7 526	-6 221	-258	-5 760	-137	-582	0	66	-3 630	-138	-3 759	1 113	-6 413
	Jun	-874	5 543	4 697	-28	6 829	-115	-2 045	0	202	942	1 488	2 775	-334	4 871
	Jul	-3 531	7 446	4 001	-86	5 004	-25	-1 065	80	280	1 273	2 345	-487	1 144	4 275
	Ago	3 451	3 529	6 939	41	6 340	21	619	0	295	-389	1 341	5 977	346	7 276
	Set	-1 220	2 667	952	495	618	10	819	7	280	-376	806	1 757	-452	1 734
	Out	1 870	920	2 917	-128	3 127	-44	-293	0	115	1 073	-129	1 697	264	2 905
	Nov	-2 510	9 303	6 760	33	7 310	20	-537	0	109	673	5 726	145	358	6 902
	Dez	-2 434	10 117	7 890	-207	8 886	20	-1 223	94	2 249	-2 611	5 151	5 994	1 492	10 026
11	Jan	-703	4 829	4 157	-30	4 218	-21	-70	18	514	2 444	-2	374	1 843	4 658
	Fev	261	8 139	8 540	-140	8 396	-322	327	0	88	-123	4 744	2 428	1 439	8 488
	Mar	-2 453	745	-1 699	-9	-441	-384	-884	24	418	-1 253	2 202	-1 229	-987	-1 266
	Abr	1 894	276	2 184	-15	2 588	-10	-409	0	564	1 533	1 017	-512	696	2 734
	Mai	2 985	-450	2 456	79	2 907	-5	-367	990	67	1 463	-210	1 923	415	3 591
	Jun	2 627	-5 648	-2 808	-214	-2 855	-4	-163	260	148	-354	847	-3 208	101	-2 614
	Jul	-1 372	2 636	1 374	-109	1 488	0	-223	0	57	2 906	93	-2 726	1 049	1 322

	1	2	3	4	5	6	7	8	9	10	11	12	13	14
	Short-term	Medium - and long-term	Euro(1)	Other currencies	Portugal	Other euro area countries	Other countries	Quoted	Unquoted	Monetary financial institutions	Non-monetary financial institutions	General Government	Non-financial corporations (other than the General Government)	Total
	Maturity		Currency		Issuance market									
	Debt securities							Shares						
	Securities									Institutional sector of the issuer				

(1) Inclui emissões líquidas nas denominações nacionais do euro. / Includes net issues expressed in the national denominations of the euro.

B.10.1.2 TÍTULOS EMITIDOS POR INSTITUIÇÕES FINANCEIRAS MONETÁRIAS - TOTAL DE ACÇÕES E TÍTULOS DE DÍVIDA

SECURITIES ISSUED BY MONETARY FINANCIAL INSTITUTIONS – TOTAL SHARES AND DEBT SECURITIES

Por prazo, moeda e mercado de emissão

By maturity, currency and issuance market

Emissões líquidas

Net issues

Fonte / Source: Banco de Portugal

10^6 euros

		Títulos de dívida								Acções		Total
		Prazo			Moeda		Mercado de emissão					
		Curto prazo	Médio e longo prazos		Euro(1)	Outras moedas	Portugal	Outros países da área do euro	Países fora da área do euro	Cotadas	Não cotadas	
			Taxa fixa	Taxa indexada								
		1	2	3	4	5	6	7	8	9	10	11
08		1 370	5 392	10 882	17 579	64	17 309	-2	336	1 433	786	19 863
09		2 471	17 767	5 095	25 151	181	24 747	55	530	1 200	1 742	28 274
10		-3 415	4 899	2 070	3 480	73	4 819	-47	-1 219	0	822	4 376
10	Fev	188	-86	144	242	4	-189	289	147	0	0	246
	Mar	753	451	-349	812	43	106	0	749	0	0	855
	Abr	613	1 467	-261	1 814	6	1 886	-20	-46	0	0	1 820
	Mai	-2	-880	-2 748	-3 642	12	-2 933	-147	-550	0	0	-3 630
	Jun	-844	189	1 527	853	19	1 808	-130	-806	0	70	942
	Jul	-1 940	-425	3 639	1 266	7	2 752	0	-1 479	0	0	1 273
	Ago	28	-268	-151	-406	14	-437	0	45	0	3	-389
	Set	-186	320	-510	-380	4	-202	0	-174	0	0	-376
	Out	-34	207	898	1 068	3	1 186	-39	-77	0	2	1 073
	Nov	-39	19	694	673	0	718	0	-45	0	0	673
	Dez	-3 628	398	-156	-3 391	6	-3 420	0	35	0	774	-2 611
11	Jan	-30	-1 233	3 707	2 442	2	2 425	0	19	0	0	2 444
	Fev	-208	190	-110	-129	1	179	-247	-60	0	5	-123
	Mar	-39	-30	-1 220	-1 290	1	-1 285	0	-4	0	37	-1 253
	Abr	-38	536	1 035	1 530	3	1 533	0	0	0	0	1 533
	Mai	701	-533	305	470	2	478	-5	0	990	0	1 463
	Jun	993	-1 022	-591	-621	1	-616	-4	0	260	6	-354
	Jul	282	119	2 505	2 910	-4	2 906	0	0	0	0	2 906

	1	2	3	4	5	6	7	8	9	10	11
	Short-term	Fixed rate	Floating rate	Euro(1)	Other currencies	Portugal	Other euro area countries	Other countries	Quoted	Unquoted	Total
		Medium - and long-term									
	Maturity			Currency		Issuance market					
	Debt securities								Shares		

(1) Inclui emissões líquidas nas denominacões nacionais do euro. / Includes net issues expressed in the national denominations of the euro.

B.10.1.3 TÍTULOS EMITIDOS POR INSTITUIÇÕES FINANCEIRAS NÃO MONETÁRIAS - TOTAL DE ACÇÕES E TÍTULOS DE DÍVIDA

SECURITIES ISSUED BY NON-MONETARY FINANCIAL INSTITUTIONS - TOTAL SHARES AND DEBT SECURITIES

Por prazo, moeda, mercado de emissão e subsector institucional

By maturity, currency, issuance market and issuing sub-sector

Emissões líquidas

Net issues

Fonte / Source: Banco de Portugal

10^6 euros

		Tipo de título										Subsector institucional			Total
		Títulos de dívida								Acções					
		Prazo			Moeda		Mercado de emissão								
		Curto prazo	Médio e longo prazos		Euro(1)	Outras moedas	Portugal	Outros países da área do euro	Países fora da área do euro	Cotadas	Não cotadas	Interme-diários financeiros	Auxiliares financeiros	Sociedades de seguros e fundos de pensões	
			Taxa fixa	Taxa indexada											
		1	2	3	4	5	6	7	8	9	10	11	12	13	14
08		690	-71	2 466	3 086	0	1 537	0	1 549	100	1 461	4 524	1	122	4 646
09		-573	991	5 081	5 499	0	2 983	0	2 516	200	1 289	6 873	8	107	6 988
10		548	574	14 766	15 888	0	16 130	0	-242	80	321	16 120	2	166	16 288
10	Fev	28	0	-114	-87	0	28	0	-114	0	0	-87	0	0	-87
	Mar	-27	-55	-61	-144	0	-70	0	-74	0	77	-68	1	0	-67
	Abr	50	0	-58	-8	0	11	0	-19	0	0	-8	0	0	-8
	Mai	-78	40	-103	-141	0	-50	0	-91	0	4	-141	0	4	-138
	Jun	241	91	1 156	1 488	0	1 547	0	-59	0	0	1 488	0	0	1 488
	Jul	95	-222	2 402	2 275	0	1 880	0	395	0	70	2 275	0	70	2 345
	Ago	1	0	1 339	1 339	0	1 416	0	-77	0	2	1 341	0	0	1 341
	Set	1	854	-63	791	0	834	0	-43	0	15	806	0	0	806
	Out	48	0	-182	-134	0	-117	0	-17	0	5	-129	1	0	-129
	Nov	-29	-52	5 801	5 721	0	5 799	0	-78	0	5	5 726	0	0	5 726
	Dez	320	-82	4 668	4 906	0	4 953	0	-48	80	165	5 061	0	90	5 151
11	Jan	8	0	-10	-2	0	13	0	-15	0	0	-2	0	0	-2
	Fev	1	0	4 742	4 744	0	4 818	0	-74	0	0	4 744	0	0	4 744
	Mar	131	29	1 941	2 100	0	2 170	0	-69	0	101	2 191	1	10	2 202
	Abr	-2	0	1 028	1 027	0	1 041	0	-14	0	-10	982	-1	35	1 017
	Mai	-33	0	-182	-215	0	-159	0	-56	0	6	-215	0	5	-210
	Jun	-50	0	890	839	0	896	0	-57	0	7	846	0	0	847
	Jul	56	17	21	85	8	107	0	-14	0	0	93	0	0	93
		1	2	3	4	5	6	7	8	9	10	11	12	13	14
		Short-term	Fixed rate	Floating rate	Euro(1)	Other currencies	Portugal	Other euro area countries	Other countries	Quoted	Unquoted	Financial interme-diaries	Financial auxiliaries	Insurance corporations and pension funds	Total
			Medium - and long-term												
		Maturity			Currency		Issuance market								
		Debt securities								Shares					
		Securities										Institutional sub-sector of the issuer			

(1) Inclui emissões líquidas nas denominações nacionais do euro./ Includes net issues expressed in the national denominations of the euro.

B.10.1.4 TÍTULOS EMITIDOS POR ADMINISTRAÇÕES PÚBLICAS - TOTAL DE TÍTULOS DE DÍVIDA

SECURITIES ISSUED BY THE GENERAL GOVERNMENT– TOTAL DEBT SECURITIES

Por prazo, moeda, mercado de emissão e subsector institucional

By maturity, currency, issuance market and issuing sub-sector

Emissões líquidas

Net issues

Fonte / Source: Banco de Portugal

10^6 euros

		Tipo de título								Subsector institucional				Total
		Títulos de dívida												
		Prazo			Moeda		Mercado de emissão							
		Curto prazo	Médio e longo prazos		Euro(1)	Outras moedas	Portugal	Outros países da área do euro	Países fora da área do euro	Administração Central	Administração Regional	Administração Local	Fundos da Segurança Social	
			Taxa fixa	Taxa indexada										
		1	2	3	4	5	6	7	8	9	10	11	12	13
08		6 183	3 645	-91	8 967	770	9 242	-923	1 418	9 674	63	0	0	9 737
09		4 125	11 187	633	14 880	1 065	15 059	-200	1 086	15 976	-31	0	0	15 945
10		1 713	17 848	1 428	20 922	67	21 346	91	-448	20 992	-2	-2	0	20 989
10	Fev	-354	1 945	0	3 071	-1 480	3 441	0	-1 850	1 591	0	0	0	1 591
	Mar	-1 733	2 335	0	-193	795	187	0	415	602	0	0	0	602
	Abr	2 548	1 955	0	4 454	50	3 725	0	779	4 504	0	0	0	4 504
	Mai	94	-3 853	0	-3 552	-206	-4 020	10	251	-3 759	0	0	0	-3 759
	Jun	128	2 649	-2	2 799	-24	3 947	15	-1 187	2 777	0	-2	0	2 775
	Jul	-2 270	1 783	0	-421	-67	-472	0	-15	-472	-15	0	0	-487
	Ago	3 370	2 607	0	5 947	30	5 502	21	454	5 977	0	0	0	5 977
	Set	-219	1 976	0	1 264	492	718	10	1 029	1 757	0	0	0	1 757
	Out	1 701	-4	0	1 838	-141	1 899	-5	-197	1 697	0	0	0	1 697
	Nov	-2 240	2 284	100	129	16	487	20	-362	145	0	0	0	145
	Dez	1 563	3 131	1 300	6 203	-209	7 054	20	-1 080	5 994	0	0	0	5 994
11	Jan	-1 965	2 130	210	400	-26	408	4	-38	390	-15	0	0	374
	Fev	-900	3 278	50	2 565	-136	2 224	-75	279	2 428	0	0	0	2 428
	Mar	-2 008	780	0	-1 226	-3	-946	-10	-273	-1 229	0	0	0	-1 229
	Abr	1 949	-2 511	50	-488	-25	-348	-10	-154	-512	0	0	0	-512
	Mai	1 923	0	0	1 850	73	2 000	0	-76	1 923	0	0	0	1 923
	Jun	1 693	-4 899	-2	-3 057	-151	-3 157	0	-51	-3 206	0	-2	0	-3 208
	Jul	-2 662	-15	-49	-2 622	-105	-2 522	0	-205	-2 711	-15	0	0	-2 726
		1	2	3	4	5	6	7	8	9	10	11	12	13
		Short-term	Fixed rate	Floating rate	Euro(1)	Other currencies	Portugal	Other euro area countries	Other countries	Central Government	Regional Government	Local Government	Social Security funds	Total
			Medium - and long-term											
		Maturity			Currency		Issuance market							
		Debt securities												
		Securities								Institutional sub-sector of the issuer				

(1) Inclui emissões líquidas nas denominações nacionais do euro./ Includes net issues expressed in the national denominations of the euro.

B.10.1.5 TÍTULOS EMITIDOS PELO SECTOR NÃO FINANCEIRO (EXCEPTO ADMINISTRAÇÕES PÚBLICAS) - TOTAL DE ACÇÕES E TÍTULOS DE DÍVIDA

SECURITIES ISSUED BY NON-FINANCIAL CORPORATIONS (OTHER THAN THE GENERAL GOVERNMENT) – TOTAL SHARES AND DEBT SECURITIES

Por prazo, moeda e mercado de emissão

By maturity, currency and issuance market

Emissões líquidas

Net issues

Fonte / Source: Banco de Portugal

10^6 euros

	Títulos de dívida								Acções		Total
	Prazo			Moeda		Mercado de emissão					
	Curto prazo	Médio e longo prazos		Euro(1)	Outras moedas	Portugal	Outros países da área do euro	Países fora da área do euro	Cotadas	Não cotadas	
		Taxa fixa	Taxa indexada								
	1	2	3	4	5	6	7	8	9	10	11
08	3 705	591	595	4 797	93	4 648	0	243	78	4 995	9 963
09	42	1 373	295	1 579	132	2 933	-25	-1 197	50	5 415	7 175
10	-22	1 386	600	2 040	-75	2 169	-50	-155	106	2 635	4 706
10 Fev	290	0	132	432	-10	422	0	0	0	302	724
Mar	-636	200	-7	-446	2	-443	0	-1	3	90	-351
Abr	236	20	30	285	1	311	0	-25	3	145	434
Mai	1 033	-31	49	1 115	-64	1 243	0	-191	0	62	1 113
Jun	-399	-26	-41	-442	-24	-474	0	8	0	132	-334
Jul	583	316	-45	881	-27	844	-25	35	80	210	1 144
Ago	53	-23	26	59	-4	-142	0	198	0	290	346
Set	-815	0	91	-723	-1	-732	0	7	7	265	-452
Out	155	0	0	145	10	158	0	-3	0	109	264
Nov	-202	0	457	237	17	306	0	-52	0	104	358
Dez	-689	931	-73	172	-3	299	0	-130	14	1 310	1 492
11 Jan	1 284	55	-29	1 317	-6	1 371	-25	-35	18	514	1 843
Fev	1 368	0	-12	1 361	-4	1 175	0	182	0	83	1 439
Mar	-536	-747	-7	-1 283	-8	-379	-374	-538	24	280	-987
Abr	-16	40	98	115	7	363	0	-241	0	574	696
Mai	393	-36	-4	350	3	588	0	-234	0	61	415
Jun	-8	-37	12	31	-64	21	0	-55	0	135	101
Jul	953	1	38	1 001	-9	997	0	-5	0	57	1 049

	1	2	3	4	5	6	7	8	9	10	11
	Short-term	Fixed rate	Floating rate	Euro(1)	Other currencies	Portugal	Other euro area countries	Other countries	Quoted	Unquoted	Total
		Medium - and long-term									
	Maturity			Currency		Issuance market					
	Debt securities								Shares		

(1) Inclui emissões líquidas nas denominações nacionais do euro./ Includes net issues expressed in the national denominations of the euro.

B.10.1.6 TÍTULOS EMITIDOS POR RAMO DE ACTIVIDADE ECONÓMICA - TOTAL DE ACÇÕES E TÍTULOS DE DÍVIDA

SECURITIES ISSUED BY BRANCH OF ACTIVITY - TOTAL SHARES AND DEBT SECURITIES

Emissões líquidas

Net issues

Fonte / Source: Banco de Portugal

10^6 euros

	Agricultura, produção animal, caça, floresta, pesca e indústrias extractivas	Indústrias transformadoras	Electricidade, gás, vapor, água quente e fria e ar frio	Captação, tratamento e distribuição de água; saneamento, gestão de resíduos e despoluição	Construção	Comércio por grosso e a retalho; reparação de veículos automóveis e motociclos	Transportes e armazenagem	Alojamento, restauração e similares	Actividades de informação e de comunicação	Actividades financeiras e de seguros	da qual: Act. SGPS não financeiras	Act. imobiliárias; act. de consultoria, científicas, técnicas e similares; act. admin. e serviços de apoio	Administração pública e defesa; segurança social obrigatória	Educação; act. de saúde humana e apoio social; act. artísticas, de espectáculos, desportivas e recreativas	Total
CAE - Rev.3	A+B	C	D	E	F	G	H	I	J	K	64202	L+M+N	O	P+Q+R+S	
	1	2	3	4	5	6	7	8	9	10	11	12	13	14	15
08	96	858	-219	71	114	172	534	93	-590	32 107	7 598	1 504	9 533	57	44 330
09	34	192	-403	43	161	575	1 457	57	281	38 905	3 643	1 791	15 376	166	58 633
10	23	147	150	74	751	152	443	17	2 111	24 922	1 212	471	17 134	39	46 433
10 Fev	5	196	-37	0	-38	8	62	1	1	625	466	131	1 517	5	2 475
Mar	3	-169	465	2	-248	-18	105	0	0	279	-509	-100	702	19	1 039
Abr	1	38	-210	0	-4	6	313	-1	1	2 264	452	9	4 308	29	6 755
Mai	4	10	593	24	7	77	-18	0	-3	-3 348	420	-5	-3 759	2	-6 413
Jun	2	-59	45	23	0	-32	-27	-19	808	1 402	-1 028	13	2 775	4	4 935
Jul	1	70	118	1	32	209	-29	3	1	4 138	519	220	-487	-2	4 275
Ago	2	-23	63	2	46	2	274	3	156	976	23	104	5 677	-2	7 278
Set	-1	72	-183	0	-38	-36	52	1	1	125	-305	28	1 727	-12	1 734
Out	1	-17	-82	14	14	-21	-37	25	0	1 306	362	10	1 701	-8	2 905
Nov	0	1	55	-1	24	-7	193	1	74	6 588	189	32	-57	-1	6 902
Dez	-3	33	-169	7	945	-40	-423	0	1 564	5 188	-397	49	2 863	9	10 026
11 Jan	0	206	86	3	239	14	-291	2	-37	3 861	1 419	29	467	80	4 658
Fev	2	-15	1 090	1	57	13	-80	1	-727	5 753	1 132	-32	2 435	1	8 498
Mar	-8	-37	-914	0	-40	9	-21	3	0	857	-92	91	-1 205	-3	-1 266
Abr	-1	34	-329	0	-56	4	-41	2	0	2 974	424	625	-477	0	2 734
Mai	16	13	419	0	-44	17	-13	-17	0	1 306	52	-41	1 940	-3	3 591
Jun	-1	-57	156	0	-2	-15	0	3	46	487	-5	31	-3 208	14	-2 548
Jul	-3	31	415	0	10	-8	-55	1	5	3 650	648	-48	-2 675	3	1 325

	1	2	3	4	5	6	7	8	9	10	11	12	13	14	15
	Agriculture, hunting, forestry, fishing, mining and quarrying	Manufacturing	Electricity, gas, steam and air-conditioning supply	Water supply; sewerage, waste management and remediation activities	Construction	Wholesale and retail trade; repair of motor vehicles and motorcycles	Transportation and storage	Accommodation and food service activities	Information and communication	Financial and insurance activities	Management activities of non financial holding companies	Real estate, professional scientific, technical, administrative and support service act.	Public administration and defense; compulsory social security	Education, human health and social work activities; arts, entertainment and recreation	Total
											of which:				

B.10.2.1 TÍTULOS EMITIDOS - TOTAL DE ACÇÕES E TÍTULOS DE DÍVIDA

SECURITIES ISSUED – TOTAL SHARES AND DEBT SECURITIES

Por prazo, moeda, mercado de emissão e sector institucional do emitente

By maturity, currency, issuance market and issuing sector

Saldos em fim de mês

End-of-month figures

Fonte / Source: Banco de Portugal

10^6 euros

		Tipo de Título										Sector institucional do emitente				Total
		Títulos de dívida								Acções						
		Prazo			Moeda		Mercado de emissão									
		Curto prazo	Médio e longo prazos		Euro(1)	Outras moedas	Portugal	Outros países da área do euro	Países fora da área do euro	Cotadas	Não cotadas	Instituições financeiras monetárias	Instituições financeiras não monetárias	Administrações públicas	Sector não financeiro (excepto administrações públicas)	
			Taxa fixa	Taxa indexada												
		1	2	3	4	5	6	7	8	9	10	11	12	13	14	15
07		29 791	101 326	37 933	168 237	813	153 555	5 478	10 017	98 612	78 399	64 380	26 419	91 169	164 093	346 061
08		41 607	114 172	51 592	205 781	1 589	190 478	3 438	13 455	48 285	87 279	70 399	28 786	104 117	139 631	342 934
09		47 718	145 469	62 566	252 733	3 020	235 879	3 275	16 599	67 053	94 744	99 663	34 986	120 082	162 819	417 550
10	Fev	49 037	150 958	62 129	259 608	2 516	241 375	3 536	17 213	60 137	94 252	102 719	34 669	121 057	158 068	416 513
	Mar	47 354	154 723	61 710	260 429	3 358	241 932	3 542	18 313	64 679	93 708	104 371	33 866	122 521	161 416	422 174
	Abr	50 812	151 473	61 459	260 291	3 453	240 984	3 484	19 275	59 409	93 870	104 771	33 727	120 336	158 189	417 024
	Mai	51 892	150 023	58 738	257 207	3 446	238 403	3 369	18 881	56 595	93 949	100 282	33 537	119 900	157 479	411 197
	Jun	51 036	148 792	61 390	257 750	3 468	241 113	3 241	16 864	56 800	94 146	101 212	34 995	118 550	157 408	412 164
	Jul	47 484	152 750	67 312	264 321	3 226	248 644	3 225	15 678	59 536	94 429	103 268	37 414	120 547	160 282	421 511
	Ago	50 946	154 418	68 349	270 355	3 358	254 110	3 240	16 362	60 245	94 168	102 160	38 840	125 888	161 239	428 126
	Set	49 701	152 848	67 905	266 823	3 631	250 211	3 233	17 009	60 649	94 625	101 789	39 703	122 902	161 333	425 727
	Out	51 559	155 000	68 843	271 933	3 469	255 518	3 200	16 684	65 478	94 718	103 417	39 578	126 538	166 064	435 598
	Nov	49 098	151 753	75 913	273 075	3 688	257 269	3 200	16 295	59 481	94 853	102 652	45 058	121 232	162 155	431 098
	Dez	46 640	157 407	81 615	282 253	3 409	267 420	3 228	15 014	60 802	95 676	100 097	49 986	128 502	163 555	442 141
11	Jan	45 907	157 568	85 444	285 635	3 284	270 849	3 203	14 866	62 646	96 174	102 613	50 023	128 070	167 033	447 739
	Fev	46 172	159 065	90 092	292 198	3 131	277 272	2 875	15 182	63 741	96 271	103 143	54 897	128 435	168 866	455 341
	Mar	43 708	153 022	90 762	284 462	3 031	270 795	2 461	14 236	61 795	96 694	100 887	56 994	121 128	166 973	445 982
	Abr	45 592	144 800	93 005	280 480	2 917	267 225	2 421	13 750	61 000	97 253	102 204	57 936	114 321	167 189	441 650
	Mai	48 589	144 778	93 181	283 467	3 080	270 676	2 426	13 446	60 866	97 322	103 212	57 737	116 806	166 981	444 736
	Jun	51 207	132 584	93 467	274 408	2 850	261 578	2 405	13 274	60 102	97 747	102 153	58 530	107 372	167 051	435 106
	Jul	49 846	130 517	95 727	273 283	2 807	260 603	2 396	13 090	57 014	97 831	104 120	58 563	102 491	165 761	430 935

	1	2	3	4	5	6	7	8	9	10	11	12	13	14	15
	Short-term	Fixed rate	Floating rate	Euro(1)	Other currencies	Portugal	Other euro area countries	Other countries	Quoted	Unquoted	Monetary financial institutions	Non - monetary financial institutions	General government	Non-financial corporations (other than the general government)	Total
		Medium - and long-term													
	Maturity			Currency		Issuance market									
	Debt securities								Shares						
	Securities										Institutional sector of the issuer				

(1) Inclui saldos em fim de mês nas denominações nacionais do euro./ Includes end-of-month figures expressed in the national denominations of the euro.

B.10.2.2 TÍTULOS EMITIDOS POR INSTITUIÇÕES FINANCEIRAS MONETÁRIAS - TOTAL DE ACÇÕES E TÍTULOS DE DÍVIDA

SECURITIES ISSUED BY MONETARY FINANCIAL INSTITUTIONS - TOTAL SHARES AND DEBT SECURITIES

Por prazo, moeda e mercado de emissão

By maturity, currency and issuance market

Saldos em fim de mês

End-of-month figures

Fonte / Source: Banco de Portugal

10^6 euros

		Títulos de dívida								Acções		Total
		Prazo			Moeda		Mercado de emissão					
		Curto prazo	Médio e longo prazos		Euro(1)	Outras moedas	Portugal	Outros países da área do euro	Países fora da área do euro	Cotadas	Não cotadas	
			Taxa fixa	Taxa indexada								
		1	2	3	4	5	6	7	8	9	10	11
07		346	14 910	20 418	35 619	55	35 113	409	151	22 119	6 587	64 380
08		1 716	20 301	32 116	53 998	136	53 239	408	488	8 723	7 542	70 399
09		4 188	38 067	37 088	79 030	312	77 862	463	1 018	11 183	9 138	99 663
10	Fev	6 053	41 502	36 595	83 855	294	81 250	752	2 148	9 458	9 111	102 719
	Mar	6 806	41 923	36 251	84 649	331	81 331	752	2 897	10 280	9 111	104 371
	Abr	7 419	43 392	36 021	86 493	339	83 005	732	3 096	8 998	8 941	104 771
	Mai	7 417	42 537	33 284	82 854	384	80 108	585	2 545	8 099	8 945	100 282
	Jun	6 574	42 731	34 813	83 706	411	81 923	455	1 740	8 079	9 015	101 212
	Jul	4 634	42 291	38 419	84 944	399	84 628	455	261	8 910	9 015	103 268
	Ago	4 661	42 035	38 063	84 331	429	83 999	455	306	8 382	9 018	102 160
	Set	4 475	42 334	37 646	84 049	406	83 868	455	132	8 317	9 018	101 789
	Out	4 441	42 540	38 769	85 341	409	85 279	416	55	8 647	9 019	103 417
	Nov	4 402	42 571	39 440	85 984	429	85 987	416	10	7 220	9 019	102 652
	Dez	774	42 948	39 274	82 566	430	82 535	416	45	7 325	9 776	100 097
11	Jan	744	41 704	42 952	84 982	419	84 921	416	64	7 436	9 776	102 613
	Fev	536	41 882	42 826	84 827	417	85 071	169	4	8 118	9 781	103 143
	Mar	497	41 830	41 589	83 509	406	83 746	169	0	7 155	9 818	100 887
	Abr	459	42 350	42 685	85 099	395	85 325	169	0	6 890	9 819	102 204
	Mai	1 160	41 822	43 026	85 599	409	85 844	164	0	7 375	9 829	103 212
	Jun	2 153	40 801	42 412	84 954	411	85 205	160	0	6 953	9 835	102 153
	Jul	2 434	40 902	44 643	87 558	420	87 819	160	0	6 307	9 835	104 120

	1	2	3	4	5	6	7	8	9	10	11
	Short-term	Fixed rate	Floating rate	Euro(1)	Other currencies	Portugal	Other euro area countries	Other countries	Quoted	Unquoted	Total
		Medium - and long-term									
	Maturity			Currency		Issuance market					
	Debt securities								Shares		

(1) Inclui saldos em fim de mês nas denominações nacionais do euro./ Includes end-of-month figures expressed in the national denominations of the euro.

B.10.2.3 TÍTULOS EMITIDOS POR INSTITUIÇÕES FINANCEIRAS NÃO MONETÁRIAS - TOTAL DE ACÇÕES E TÍTULOS DE DÍVIDA

SECURITIES ISSUED BY NON-NONETARY FINANCIAL INSTITUTIONS - TOTAL SHARES AND DEBT SECURITIES

Por prazo, moeda, mercado de emissão e subsector institucional

By maturity, currency, issuance market and issuing sub-sector

Saldos em fim de mês

End-of-month figures

Fonte / Source: Banco de Portugal

10^6 euros

		Tipo de título										Subsector institucional			
		Títulos de dívida								Acções					
		Prazo			Moeda		Mercado de emissão								
		Curto prazo	Médio e longo prazos		Euro(1)	Outras moedas	Portugal	Outros países da área do euro	Países fora da area do euro	Cotadas	Não cotadas	Interme-diários financeiros	Auxiliares financeiros	Sociedades de seguros e fundos de pensões	Total
			Taxa fixa	Taxa indexada											
		1	2	3	4	5	6	7	8	9	10	11	12	13	14
07		556	2 937	9 067	12 556	4	4 863	500	7 196	1 592	12 267	24 230	205	1 985	26 419
08		1 246	2 866	10 550	14 657	4	5 416	500	8 745	683	13 441	26 482	203	2 102	28 786
09		941	3 857	15 525	20 148	174	8 561	500	11 261	908	13 755	32 609	204	2 172	34 986
10	Fev	867	3 857	15 392	19 942	174	8 486	500	11 130	836	13 718	32 304	204	2 161	34 669
	Mar	840	3 802	15 330	19 798	174	8 417	500	11 056	838	13 055	31 499	206	2 161	33 866
	Abr	894	3 802	15 274	19 792	178	8 432	500	11 037	726	13 031	31 189	376	2 162	33 727
	Mai	820	3 842	15 171	19 650	183	8 387	500	10 946	669	13 035	30 995	376	2 166	33 537
	Jun	1 068	3 933	16 326	21 137	190	9 940	500	10 887	633	13 035	32 455	376	2 164	34 995
	Jul	1 159	3 711	18 727	23 411	186	11 816	500	11 281	713	13 104	34 805	375	2 234	37 414
	Ago	1 162	3 711	20 066	24 751	188	13 235	500	11 204	793	13 108	36 230	375	2 234	38 840
	Set	1 156	4 564	20 001	25 540	180	14 059	500	11 161	866	13 116	37 094	375	2 233	39 703
	Out	1 202	4 564	19 818	25 406	178	13 940	500	11 145	888	13 106	36 970	376	2 233	39 578
	Nov	1 179	4 513	25 588	31 094	185	19 713	500	11 067	835	12 944	42 452	376	2 230	45 058
	Dez	1 494	4 431	30 255	35 999	180	24 661	500	11 019	507	13 299	47 299	376	2 312	49 986
11	Jan	1 502	4 431	30 243	35 996	180	24 673	500	11 003	547	13 300	47 337	376	2 310	50 023
	Fev	1 505	4 536	34 985	40 845	182	29 598	500	10 928	571	13 300	52 212	376	2 310	54 897
	Mar	1 630	4 565	36 925	42 944	175	31 760	500	10 859	474	13 401	54 299	377	2 319	56 994
	Abr	1 627	4 565	37 949	43 967	174	32 795	500	10 845	417	13 379	55 208	375	2 354	57 936
	Mai	1 597	4 565	37 766	43 751	178	32 639	500	10 789	441	13 368	55 022	375	2 340	57 737
	Jun	1 541	4 552	38 656	44 577	172	33 517	500	10 732	383	13 398	55 815	375	2 340	58 530
	Jul	1 602	4 570	38 676	44 662	185	33 629	500	10 718	318	13 398	55 848	375	2 340	58 563

	1	2	3	4	5	6	7	8	9	10	11	12	13	14
	Short-term	Fixed rate	Floating rate	Euro(1)	Other currencies	Portugal	Other euro area countries	Other countries	Quoted	Unquoted	Financial interme-diaries	Financial auxiliaries	Insurance corporations and pension funds	Total
		Medium - and long-term												
	Maturity			Currency		Issuance market								
	Debt securities								Shares					
	Securities										Institutional sub-sector of the issuer			

(1) Inclui saldos em fim de mês nas denominações nacionais do euro./ Includes end-of-month figures expressed in the national denominations of the euro.

B.10.2.4 TÍTULOS EMITIDOS POR ADMINISTRAÇÕES PÚBLICAS - TOTAL DE TÍTULOS DE DÍVIDA

SECURITIES ISSUED BY THE GENERAL GOVERNMENT - TOTAL DEBT SECURITIES

Por prazo, moeda, mercado de emissão e subsector institucional

By maturity, currency, issuance market and issuing sub-sector

Saldos em fim de mês

End-of-month figures

Fonte / Source: Banco de Portugal

10^6 euros

		Tipo de título								Subsector institucional				
		Titulos de dívida												
		Prazo			Moeda		Mercado de emissão							
		Curto prazo	Médio e longo prazos		Euro(1)	Outras moedas	Portugal	Outros países da área do euro	Países fora da area do euro	Administra-ção Central	Administra-ção Regional	Administra-ção Local	Fundos de Segurança Social	Total
			Taxa fixa	Taxa indexada										
		1	2	3	4	5	6	7	8	9	10	11	12	13
07		9 982	80 630	557	90 843	326	87 154	3 598	417	90 663	491	15	0	91 169
08		16 091	87 560	466	103 138	980	100 840	1 559	1 718	103 548	554	15	0	104 117
09		20 247	98 727	1 108	117 987	2 095	115 863	1 365	2 854	119 544	523	15	0	120 082
10	Fev	19 106	100 765	1 186	119 490	1 567	117 233	1 363	2 462	120 505	537	15	0	121 057
	Mar	17 375	103 966	1 179	120 149	2 371	118 266	1 369	2 886	121 969	537	15	0	122 521
	Abr	19 926	99 225	1 184	117 889	2 447	115 314	1 331	3 691	119 784	537	15	0	120 336
	Mai	20 048	98 602	1 249	117 482	2 418	114 418	1 362	4 119	119 348	537	15	0	119 900
	Jun	20 183	97 108	1 259	116 128	2 422	114 226	1 364	2 959	117 999	537	14	0	118 550
	Jul	17 903	101 423	1 221	118 306	2 241	116 343	1 373	2 831	120 012	522	14	0	120 547
	Ago	21 278	103 363	1 247	123 555	2 333	121 153	1 389	3 346	125 353	522	14	0	125 888
	Set	21 049	100 656	1 197	120 238	2 664	117 307	1 382	4 213	122 367	522	14	0	122 902
	Out	22 741	102 602	1 195	124 046	2 492	121 165	1 387	3 986	126 003	522	14	0	126 538
	Nov	20 536	99 366	1 331	118 584	2 648	116 082	1 387	3 763	120 697	522	14	0	121 232
	Dez	22 084	103 799	2 619	126 118	2 384	124 457	1 416	2 629	127 967	522	14	0	128 502
11	Jan	20 091	105 170	2 809	125 785	2 285	124 138	1 415	2 517	127 550	506	14	0	128 070
	Fev	19 193	106 390	2 853	126 297	2 139	124 314	1 334	2 787	127 915	506	14	0	128 435
	Mar	17 178	101 119	2 831	119 052	2 076	117 382	1 292	2 454	120 608	506	14	0	121 128
	Abr	19 121	92 344	2 856	112 342	1 979	110 841	1 252	2 228	113 801	506	14	0	114 321
	Mai	21 050	92 880	2 877	114 695	2 111	113 334	1 262	2 210	116 286	506	14	0	116 806
	Jun	22 743	81 754	2 876	105 421	1 951	103 977	1 245	2 150	106 854	506	12	0	107 372
	Jul	20 083	79 563	2 845	100 606	1 884	99 271	1 236	1 984	101 988	491	12	0	102 491

	1	2	3	4	5	6	7	8	9	10	11	12	13
	Short-term	Fixed rate	Floating rate	Euro(1)	Other currencies	Portugal	Other euro area countries	Other countries	Central Government	Regional Government	Local Government	Social Security funds	Total
		Medium - and long-term											
	Maturity			Currency		Issuance market							
	Debt securities												
	Securities								Institutional sub-sector of the issuer				

(1) Inclui saldos em fim de mês nas denominações nacionais do euro./ Includes end-of-month figures expressed in the national denominations of the euro.

B.10.2.5 TÍTULOS EMITIDOS PELO SECTOR NÃO FINANCEIRO (EXCEPTO ADMINISTRAÇÕES PÚBLICAS) - TOTAL DE ACÇÕES E TÍTULOS DE DÍVIDA

SECURITIES ISSUED BY NON-FINANCIAL CORPORATIONS (OTHER THAN THE GENERAL GOVERNMENT) - TOTAL SHARES AND DEBT SECURITIES

Por prazo, moeda e mercado de emissão

Saldos em fim de mês

Fonte / Source: Banco de Portugal

By maturity, currency and issuance market

End-of-month figures

10^6 euros

		Títulos de dívida								Acções		Total
		Prazo			Moeda		Mercado de emissão					
		Curto prazo	Médio e longo prazo		Euro(1)	Outras moedas	Portugal	Outros países da área do euro	Países fora da area do euro	Cotadas	Não cotadas	
			Taxa fixa	Taxa indexada								
		1	2	3	4	5	6	7	8	9	10	11
07		18 907	2 849	7 891	29 220	428	26 423	972	2 252	74 901	59 545	164 093
08		22 553	3 445	8 459	33 988	469	30 983	972	2 503	38 879	66 295	139 631
09		22 343	4 818	8 845	35 566	439	33 593	947	1 466	54 961	71 851	162 819
10	Fev	23 010	4 834	8 957	36 321	480	34 405	922	1 474	49 844	71 423	158 068
	Mar	22 332	5 032	8 950	35 833	481	33 918	922	1 474	53 561	71 541	161 416
	Abr	22 572	5 054	8 980	36 118	488	34 234	922	1 451	49 685	71 898	158 189
	Mai	23 606	5 043	9 033	37 221	461	35 490	922	1 271	47 827	71 970	157 479
	Jun	23 212	5 020	8 992	36 779	446	35 024	922	1 279	48 087	72 096	157 408
	Jul	23 789	5 325	8 946	37 660	399	35 858	897	1 305	49 912	72 310	160 282
	Ago	23 845	5 309	8 973	37 719	408	35 724	897	1 506	51 070	72 042	161 239
	Set	23 021	5 294	9 062	36 995	381	34 976	897	1 504	51 466	72 491	161 333
	Out	23 175	5 293	9 061	37 140	389	35 134	897	1 499	55 942	72 592	166 064
	Nov	22 981	5 304	9 554	37 412	426	35 487	897	1 455	51 427	72 890	162 155
	Dez	22 287	6 230	9 467	37 569	415	35 767	897	1 321	52 970	72 601	163 555
11	Jan	23 570	6 262	9 439	38 872	400	37 118	872	1 282	54 663	73 098	167 033
	Fev	24 938	6 257	9 429	40 230	393	38 289	872	1 463	55 052	73 190	168 866
	Mar	24 404	5 508	9 418	38 956	374	37 907	500	923	54 166	73 476	166 973
	Abr	24 385	5 542	9 515	39 072	369	38 264	500	677	53 692	74 055	167 189
	Mai	24 782	5 511	9 512	39 423	383	38 858	500	447	53 050	74 125	166 981
	Jun	24 770	5 477	9 524	39 456	316	38 880	500	392	52 765	74 514	167 051
	Jul	25 727	5 483	9 563	40 456	317	39 885	500	388	50 390	74 599	165 761

	1	2	3	4	5	6	7	8	9	10	11
	Short-term	Fixed rate	Floating rate	Euro(1)	Other currency	Portugal	Other euro area countries	Other countries	Quoted	Unquoted	Total
		Medium - and long-term									
	Maturity			Currency		Issuance market					
	Debt securities								Shares		

(1) Inclui saldos em fim de mês nas denominações nacionais do euro./ Includes end-of-month figures expressed in the national denominations of the euro.

B.10.2.6 TÍTULOS EMITIDOS POR RAMO DE ACTIVIDADE ECONÓMICA - TOTAL DE ACÇÕES E TÍTULOS DE DÍVIDA

SECURITIES ISSUED BY BRANCH OF ACTIVITY - TOTAL SHARES AND DEBT SECURITIES

Saldos em fim de periodo

Fonte / Source: Banco de Portugal

Outstanding amounts

10^6 euros

		Agricultura, produção animal, caça, floresta, pesca e indústrias extractivas	Indústrias transformadoras	Electricidade, gás, vapor, água quente e fria e ar frio	Captação, tratamento e distribuição de água; saneamento, gestão de resíduos e despoluição	Construção	Comércio por grosso e a retalho, reparação de veículos automóveis e motociclos	Transportes e armazenagem	Alojamento, restauração e similares	Actividades de informação e de comunicação	Actividades financeiras e de seguros	da qual: Act. SGPS não financeiras	Act. imobiliárias; act. de consultoria, científicas, técnicas e similares; act. admin. e serviços de apoio	Administração pública e defesa; segurança social obrigatória	Educação; act. de saúde humana e apoio social; act. artísticas, de espectáculos, desportivos e recreativos	Total
CAE - Rev.3		A+B	C	D	E	F	G	H	I	J	K	64202	L+M+N	O	P+Q+R+S	
		1	2	3	4	5	6	7	8	9	10	11	12	13	14	15
07		915	13 752	26 581	673	6 344	6 739	13 734	1 283	5 534	172 236	81 437	10 191	87 704	1 214	346 900
08		1 149	13 934	19 858	748	5 740	6 943	11 437	1 378	4 938	164 695	65 510	11 399	100 432	1 242	343 891
09		1 177	14 272	20 946	790	6 134	7 481	13 918	1 423	5 164	217 328	82 680	12 906	115 850	1 373	418 762
10	Fev	1 189	14 308	18 902	775	6 019	7 475	13 178	1 420	4 668	218 675	81 288	13 072	116 707	1 339	417 728
	Mar	1 195	14 313	20 281	777	5 864	7 456	13 540	1 423	4 669	221 224	82 988	12 989	118 271	1 386	423 388
	Abr	1 195	14 252	19 121	778	5 811	7 465	13 269	1 423	4 671	219 961	81 463	12 991	115 889	1 416	418 243
	Mai	1 200	14 245	19 093	850	5 793	7 471	12 995	1 429	4 672	214 854	81 036	12 980	115 449	1 386	412 416
	Jun	1 200	14 292	18 882	842	5 839	7 446	13 054	1 410	5 480	216 520	80 314	13 002	114 099	1 391	413 457
	Jul	1 201	14 441	19 292	843	5 875	7 656	13 014	1 414	5 481	222 880	82 198	13 212	116 099	1 396	422 803
	Ago	1 202	14 402	18 916	846	5 881	7 663	13 262	1 417	5 480	224 507	83 509	13 319	121 139	1 388	429 421
	Set	1 184	14 445	19 135	846	5 673	7 624	13 172	1 411	5 481	225 230	83 739	13 336	118 126	1 358	427 022
	Out	1 185	14 583	19 894	860	5 687	7 597	13 559	1 435	5 480	230 139	87 144	13 349	121 767	1 357	436 892
	Nov	1 185	14 492	18 926	859	5 723	7 590	13 435	1 436	5 554	232 213	84 503	13 376	116 256	1 348	432 393
	Dez	1 183	14 614	18 866	867	6 668	7 538	13 178	1 436	7 108	236 921	83 792	13 305	120 396	1 355	443 436
11	Jan	1 181	14 983	20 085	869	6 944	7 554	12 948	1 438	7 049	241 193	85 511	13 300	120 058	1 415	449 016
	Fev	1 184	15 054	20 956	870	7 004	7 580	12 807	1 439	6 320	248 313	87 227	13 266	120 431	1 406	456 629
	Mar	1 180	14 922	20 046	870	6 960	7 588	12 530	1 443	6 328	247 485	86 558	13 356	113 149	1 402	447 259
	Abr	1 180	14 984	19 791	870	6 904	7 590	12 322	1 444	6 329	249 767	86 581	13 985	106 379	1 383	442 927
	Mai	1 196	14 913	19 552	874	6 854	7 615	12 265	1 429	6 328	250 786	86 791	13 939	108 879	1 384	446 014
	Jun	1 196	15 010	19 197	874	6 855	7 607	12 133	1 431	6 375	251 018	87 276	13 945	100 169	1 377	437 187
	Jul	1 193	14 873	19 539	874	6 867	7 615	11 497	1 432	6 380	252 118	86 374	13 903	95 326	1 390	433 006

	1	2	3	4	5	6	7	8	9	10	11	12	13	14	15
	Agriculture, hunting, forestry, fishing, mining and quarrying	Manufacturing	Electricity, gas, steam and air-conditioning supply	Water supply; sewerage, waste management and remediation activities	Construction	Wholesale and retail trade; repair of motor vehicles and motorcycles	Transportation and storage	Accomodation and food service activities	Information and communication	Financial and insurance activities	Management activities of non financial holding companies	Real estate, professional scientific, technical, administrative and support service act.	Public administration and defense; compulsory social security	Education; human health and social work activities; arts, entertainment and recreation	Total
											of which:				

B.10.3.1 INDEXANTES (continua)

Taxas em fim de período

REFERENCE RATES (to be continued)

End-of-period rates

Fonte / Source: coluna / column (1) Instituto de Gestão do Crédito Público; (2) Banco de Portugal; (3) Calculada pelo Banco Central Europeu e publicada pela Reuters;(4) Ministério das Finanças; (5) Banco Central Europeu

Em percentagem / In percentages

			Depósitos a prazo (TD3)(1)	Taxa base anual (TBA)(2)	EONIA	Taxa equivalente(3)	Taxa da operação principal de refinanciamento do Eurosistema(4)
			1	2	3	4	5
10	Ago		0.9892	1.014	0.3920	1.00	1.00
	Set		1.0118	1.005	0.8780	1.00	1.00
	Out		1.0306	1.093	0.7240	1.00	1.00
	Nov		1.0497	1.147	0.5390	1.00	1.00
	Dez		1.1151	1.130	0.8170	1.00	1.00
11	Jan		1.1893	1.130	1.3130	1.00	1.00
	Fev		1.2594	1.243	0.6890	1.00	1.00
	Mar		1.3861	1.395	0.9020	1.00	1.00
	Abr		1.5262	1.528	1.4200	1.25	1.25
	Mai		1.6011	1.630	0.9530	1.25	1.25
	Jun		2.1496	1.658	1.7150	1.25	1.25
	Jul		2.2463	1.734	0.9720	1.50	1.50
	Ago		2.2573	1.670	0.9550	1.50	1.50
11	Ago	1	2.2573	1.736	0.9120	1.50	.
		2	2.2573	1.738	0.9410	1.50	.
		3	2.2573	1.739	0.8580	1.50	1.50
		4	2.2573	1.740	0.8510	1.50	.
		5	2.2573	1.740	0.8460	1.50	.
		8	2.2573	1.740	0.8600	1.50	.
		9	2.2573	1.737	1.2110	1.50	.
		10	2.2573	1.734	1.0060	1.50	1.50
		11	2.2573	1.731	0.9030	1.50	.
		12	2.2573	1.727	0.8800	1.50	.
		15	2.2573	1.722	0.8740	1.50	.
		16	2.2573	1.718	0.8850	1.50	.
		17	2.2573	1.714	0.8760	1.50	1.50
		18	2.2573	1.710	0.8830	1.50	.
		19	2.2573	1.706	0.8900	1.50	.
		22	2.2573	1.702	0.9080	1.50	.
		23	2.2573	1.697	0.9000	1.50	.
		24	2.2573	1.692	0.8960	1.50	1.50
		25	2.2573	1.687	0.8900	1.50	.
		26	2.2573	1.682	0.8740	1.50	.
		29	2.2573	1.678	0.8690	1.50	.
		30	2.2573	1.674	0.8650	1.50	.
		31	2.2573	1.670	0.9550	1.50	1.50
			1 Time deposits (TD3)(1)	2 *Taxa base anual* (TBA)(2)	3 EONIA	4 *Taxa equivalente*(3)	5 Interest rate in Eurosystem main refinancing operation(4)

B.10.3.1 INDEXANTES (continuação)

Taxas em fim de período

REFERENCE RATES (continued)

End-of-period rates

Fonte / Source: coluna / column (6-20) Reuters

Em percentagem / In percentages

			Euribor														
			1 semana	2 semanas	3 semanas	1 mês	2 meses	3 meses	4 meses	5 meses	6 meses	7 meses	8 meses	9 meses	10 meses	11 meses	12 meses
			6	7	8	9	10	11	12	13	14	15	16	17	18	19	20
10	Ago		0.514	0.545	0.576	0.622	0.715	0.886	0.957	1.040	1.137	1.188	1.234	1.282	1.326	1.367	1.414
	Set		0.520	0.552	0.583	0.625	0.718	0.892	0.963	1.048	1.146	1.196	1.239	1.295	1.339	1.383	1.433
	Out		0.779	0.802	0.824	0.847	0.912	1.045	1.096	1.177	1.269	1.317	1.359	1.411	1.451	1.493	1.540
	Nov		0.602	0.663	0.733	0.810	0.914	1.028	1.082	1.163	1.260	1.302	1.346	1.399	1.438	1.483	1.530
	Dez		0.612	0.654	0.710	0.782	0.885	1.006	1.061	1.140	1.227	1.276	1.322	1.372	1.417	1.461	1.507
11	Jan		0.920	0.906	0.896	0.895	0.956	1.074	1.138	1.218	1.319	1.373	1.430	1.483	1.537	1.585	1.644
	Fev		0.706	0.779	0.832	0.867	0.958	1.094	1.182	1.273	1.379	1.441	1.509	1.579	1.638	1.700	1.767
	Mar		0.792	0.847	0.902	0.968	1.092	1.239	1.333	1.431	1.546	1.620	1.704	1.785	1.852	1.921	1.996
	Abr		1.226	1.229	1.233	1.237	1.270	1.385	1.479	1.573	1.675	1.751	1.822	1.909	1.983	2.049	2.132
	Mai		1.084	1.120	1.167	1.228	1.293	1.433	1.512	1.611	1.712	1.775	1.842	1.931	1.998	2.056	2.138
	Jun		1.189	1.235	1.284	1.325	1.414	1.547	1.610	1.697	1.788	1.844	1.901	1.969	2.030	2.089	2.162
	Jul		1.212	1.300	1.376	1.433	1.494	1.609	1.661	1.737	1.821	1.873	1.930	1.992	2.049	2.111	2.178
	Ago		1.101	1.204	1.277	1.351	1.419	1.542	1.603	1.667	1.749	1.805	1.853	1.911	1.962	2.029	2.089
11	Ago	1	1.194	1.299	1.377	1.434	1.495	1.609	1.662	1.737	1.820	1.874	1.930	1.992	2.051	2.113	2.177
		2	1.192	1.301	1.379	1.433	1.493	1.605	1.661	1.734	1.816	1.870	1.926	1.990	2.048	2.110	2.175
		3	1.200	1.304	1.379	1.431	1.490	1.601	1.658	1.731	1.812	1.866	1.922	1.986	2.043	2.108	2.172
		4	1.269	1.329	1.390	1.434	1.491	1.602	1.660	1.733	1.812	1.867	1.922	1.987	2.044	2.109	2.173
		5	1.275	1.320	1.367	1.405	1.457	1.564	1.622	1.688	1.764	1.819	1.869	1.928	1.985	2.049	2.106
		8	1.289	1.326	1.365	1.400	1.455	1.560	1.618	1.683	1.760	1.813	1.863	1.922	1.978	2.043	2.102
		9	1.281	1.318	1.354	1.392	1.448	1.555	1.607	1.670	1.745	1.801	1.849	1.906	1.964	2.028	2.086
		10	1.222	1.282	1.326	1.380	1.438	1.545	1.600	1.666	1.741	1.798	1.845	1.900	1.959	2.023	2.083
		11	1.182	1.253	1.308	1.367	1.425	1.535	1.591	1.652	1.726	1.781	1.830	1.885	1.942	2.007	2.063
		12	1.161	1.239	1.298	1.362	1.423	1.535	1.594	1.655	1.730	1.786	1.834	1.889	1.947	2.009	2.067
		15	1.149	1.233	1.295	1.362	1.424	1.538	1.599	1.664	1.740	1.796	1.845	1.901	1.958	2.020	2.078
		16	1.140	1.230	1.291	1.357	1.422	1.536	1.597	1.663	1.741	1.798	1.847	1.903	1.958	2.023	2.080
		17	1.133	1.223	1.283	1.352	1.419	1.535	1.596	1.661	1.740	1.798	1.846	1.902	1.957	2.020	2.078
		18	1.123	1.213	1.276	1.348	1.416	1.535	1.595	1.659	1.737	1.796	1.844	1.898	1.953	2.014	2.073
		19	1.118	1.206	1.271	1.344	1.416	1.533	1.591	1.654	1.730	1.790	1.838	1.891	1.945	2.006	2.066
		22	1.123	1.210	1.274	1.345	1.417	1.534	1.592	1.657	1.734	1.793	1.840	1.893	1.948	2.009	2.070
		23	1.119	1.207	1.272	1.347	1.418	1.536	1.595	1.661	1.739	1.797	1.843	1.897	1.952	2.014	2.075
		24	1.116	1.208	1.275	1.349	1.418	1.539	1.599	1.664	1.743	1.801	1.846	1.901	1.956	2.018	2.079
		25	1.110	1.204	1.275	1.349	1.417	1.539	1.600	1.665	1.745	1.804	1.850	1.907	1.962	2.024	2.085
		26	1.108	1.202	1.274	1.349	1.419	1.540	1.600	1.666	1.744	1.803	1.849	1.906	1.959	2.023	2.083
		29	1.109	1.204	1.275	1.348	1.418	1.540	1.600	1.665	1.745	1.803	1.849	1.906	1.960	2.024	2.084
		30	1.104	1.203	1.275	1.350	1.418	1.540	1.602	1.665	1.747	1.803	1.850	1.907	1.959	2.025	2.085
		31	1.101	1.204	1.277	1.351	1.419	1.542	1.603	1.667	1.749	1.805	1.853	1.911	1.962	2.029	2.089
			6 1 week	7 2 weeks	8 3 weeks	9 1 month	10 2 months	11 3 months	12 4 months	13 5 months	14 6 months	15 7 months	16 8 months	17 9 months	18 10 months	19 11 months	20 12 months
			Euribor														

(1) Taxa que vigora ao longo do mês. / Rate applicable during the month.
(2) O cálculo da taxa base anual (TBA) é alterado de acordo com o Decreto-Lei nº 11/99, de 11 de Janeiro. / According to Decree-Law nº 11/99, dated 11 January the calculation of TBA has changed.
(3) Taxa de referência de acordo com o n.º 2 do artigo 10.º do Decreto-Lei n.º 138/98, de 16 de Maio. / Reference rate according to n.º 2, article 10.º of Decree-Law n.º 138/98, dated 16 May.
(4) Por data de liquidação. Taxa fixa nas operações efectuadas em leilão de taxa fixa e taxa marginal nas operações efectuadas em leilão de taxa variável. Se houver duas operações liquidadas no mesmo dia, calcula-se a média das respectivas taxas. / By settlement date. Fixed rate in fixed rate tenders and marginal rate in variable rate tenders. If two operations are settled on the same day, an average rate is computed.

B.10.3.2 TAXAS DE JURO DE CURTO PRAZO (3 MESES) E TAXAS DE RENDIBILIDADE DE LONGO PRAZO (10 ANOS)[a]

SHORT-TERM INTEREST RATES (3 MONTHS) AND LONG-TERM YIELDS (10 YEARS)[a]

Fonte / Source: Coluna / Column (1) - European Banking Federation; (2) - British Bankers' Association; (4-6) Reuters

Valores médios / Average

		Euribor	Libor do USD	Diferencial	Taxas de rendibilidade de longo prazo para Portugal[1]	Taxas de rendibilidade de longo prazo para os EU[1]	Taxas de rendibilidade de longo prazo do euro[1]	Diferencial entre taxas de rendibilidade de longo prazo de Portugal e do euro	Diferencial entre taxas de rendibilidade de longo prazo dos EU e do euro
		1	2	3	4	5	6	7	8
09	Set	0.772	0.298	-0.474	3.935	3.392	3.292	0.642	0.100
	Out	0.738	0.283	-0.454	3.850	3.368	3.234	0.616	0.134
	Nov	0.716	0.268	-0.448	3.804	3.386	3.278	0.526	0.108
	Dez	0.712	0.253	-0.459	3.907	3.584	3.216	0.691	0.369
10	Jan	0.680	0.250	-0.430	4.171	3.713	3.287	0.884	0.426
	Fev	0.662	0.251	-0.411	4.564	3.681	3.191	1.373	0.490
	Mar	0.645	0.268	-0.378	4.309	3.723	3.128	1.181	0.595
	Abr	0.645	0.312	-0.333	4.777	3.811	3.085	1.693	0.726
	Mai	0.687	0.459	-0.228	5.021	3.405	2.809	2.212	0.596
	Jun	0.726	0.537	-0.189	5.544	3.193	2.635	2.909	0.558
	Jul	0.849	0.510	-0.338	5.493	2.989	2.651	2.842	0.338
	Ago	0.896	0.363	-0.533	5.306	2.687	2.373	2.933	0.314
	Set	0.881	0.291	-0.589	6.077	2.640	2.338	3.739	0.301
	Out	0.998	0.289	-0.709	6.049	2.399	2.373	3.676	0.026
	Nov	1.042	0.287	-0.755	6.912	2.739	2.553	4.359	0.186
	Dez	1.022	0.303	-0.719	6.534	3.280	2.955	3.579	0.325
11	Jan	1.017	0.303	-0.714	6.945	3.368	3.048	3.897	0.320
	Fev	1.087	0.312	-0.775	7.336	3.551	3.223	4.113	0.328
	Mar	1.175	0.308	-0.867	7.796	3.406	3.244	4.552	0.162
	Abr	1.321	0.281	-1.040	9.186	3.437	3.361	5.826	0.077
	Mai	1.425	0.261	-1.164	9.633	3.157	3.116	6.516	0.041
	Jun	1.489	0.248	-1.241	10.865	2.989	2.976	7.889	0.013
	Jul	1.598	0.250	-1.348	12.152	2.976	2.788	9.364	0.188
	Ago	1.552	0.293	-1.259	10.930	2.292	2.260	8.670	0.033
		1	2	3	4	5	6	7	8
		Euribor	USD Libor	Differential	Portuguese long-term yields[1]	US long-term yields[1]	Euro long-term yields[1]	Differential between Portuguese and euro long-term yields	Differential between US and euro long-term yields

(1) Obrigações do Tesouro - fecho. / Benchmark government bonds - closing.

B.10.3.3 TAXAS DE RENDIBILIDADE DE OBRIGAÇÕES DO TESOURO

Mercado secundário – Médias simples

YIELD ON TREASURY BONDS

Secondary market – Simple averages

Fonte / Source: Reuters / Reuters

Em percentagem / In percentages

			Títulos de taxa fixa, por prazo residual					
			2 anos	3 anos	4 anos	5 anos	7 anos	10 anos
			1	2	3	4	5	6
10	Ago		3.00	3.38	3.57	4.02	4.59	5.31
	Set		3.83	4.30	4.44	4.80	5.40	6.08
	Out		3.50	4.14	4.38	4.75	5.32	6.05
	Nov		4.52	5.18	5.49	5.78	6.31	6.91
	Dez		4.49	4.86	5.19	5.59	6.15	6.53
11	Jan		4.45	5.13	5.74	6.09	6.58	6.94
	Fev		4.97	5.84	6.28	6.76	7.05	7.34
	Mar		6.64	7.35	7.52	8.02	7.85	7.80
	Abr		10.10	10.50	10.20	10.72	9.94	9.19
	Mai		11.46	11.57	10.72	11.54	10.78	9.63
	Jun		12.70	13.30	11.95	12.72	11.97	10.86
	Jul		16.69	17.85	15.38	15.96	14.70	12.15
	Ago		13.13	13.38	12.46	13.30	12.46	10.93
11	Ago	1	15.31	16.19	14.58	15.43	13.89	11.22
		2	15.49	16.39	14.86	15.67	14.18	11.13
		3	15.62	16.57	14.77	15.56	14.84	11.52
		4	15.10	16.16	14.29	14.83	13.98	11.39
		5	14.48	14.81	13.79	14.70	13.61	11.06
		8	12.96	13.40	12.85	13.64	12.23	10.90
		9	12.66	12.88	12.36	12.84	12.05	10.66
		10	12.03	12.13	11.05	12.07	11.62	10.65
		11	12.40	12.38	11.16	12.52	11.66	10.68
		12	12.11	12.84	11.58	11.82	11.60	10.65
		15	12.14	12.82	11.96	12.15	11.71	10.85
		16	12.26	12.48	11.78	12.32	11.84	10.71
		17	12.15	12.18	11.63	12.10	11.82	10.67
		18	12.84	12.62	11.59	12.44	11.78	10.69
		19	12.42	12.05	11.86	12.83	12.07	10.73
		22	12.46	12.11	11.92	12.88	12.07	11.07
		23	12.81	12.53	12.14	13.32	12.22	11.01
		24	13.27	13.11	12.45	13.55	12.49	11.19
		25	13.14	13.12	12.49	13.39	12.56	11.17
		26	13.11	13.22	12.46	13.43	12.55	11.13
		29	13.03	13.31	12.44	13.49	12.55	11.16
		30	12.50	12.48	11.69	12.74	11.92	10.70
		31	11.82	11.93	10.86	12.09	11.45	10.44
			1	2	3	4	5	6
			2 years	3 years	4 years	5 years	7 years	10 years
			Fixed rate bonds by residual maturity					

B.10.3.4 ÍNDICES DE COTAÇÕES DE ACÇÕES

Mercado secundário – Fim de período

SHARE PRICE INDICES

Secondary market – End-of-period

Fonte / Source: Euronext Lisbon

			PSI 20 31/12/92=3000	PSI Geral 05/01/88=1000	Índices sectoriais - 30/11/2005 = 1000[1]							
					PSI Matérias Primas	PSI Indústrias	PSI Bens de Consumo	PSI Serviços de Consumo	PSI Telecomuni-cações	PSI *Utilities*	PSI Serviços Financeiros	PSI Tecnologia
			1	2	3	4	5	6	7	8	9	10
10	Ago		7 394.15	2 626.15	1 320.94	980.61	712.13	1 309.26	1 701.07	1 139.60	506.16	514.41
	Set		7 507.57	2 655.61	1 301.40	947.87	705.07	1 370.55	1 793.07	1 156.23	507.94	497.54
	Out		8 082.76	2 852.69	1 433.80	1 035.78	732.58	1 510.64	1 908.21	1 228.38	524.77	493.97
	Nov		7 322.89	2 591.84	1 350.76	900.74	742.88	1 443.40	1 780.21	1 101.69	449.03	439.00
	Dez		7 588.31	2 721.99	1 449.79	987.86	829.88	1 535.26	1 710.09	1 158.52	449.39	423.67
11	Jan		7 819.12	2 801.23	1 572.83	997.50	766.56	1 508.58	1 724.94	1 250.95	459.24	417.63
	Fev		7 995.16	2 848.14	1 619.77	994.76	813.49	1 566.46	1 732.87	1 233.31	495.91	421.90
	Mar		7 753.45	2 788.83	1 562.17	957.84	779.97	1 527.35	1 674.60	1 283.30	439.75	406.03
	Abr		7 677.82	2 774.93	1 591.47	903.59	815.52	1 507.46	1 699.70	1 299.07	437.18	400.07
	Mai		7 556.86	2 818.97	1 519.40	970.95	800.26	1 656.17	1 834.12	1 263.05	419.59	364.53
	Jun		7 323.78	2 773.91	1 446.22	938.23	763.66	1 630.82	1 662.75	1 211.79	381.86	369.52
	Jul		6 895.39	2 640.00	1 310.87	858.59	776.41	1 630.00	1 482.59	1 192.26	348.68	361.89
	Ago		6 320.08	2 433.08	1 222.08	799.97	734.36	1 531.47	1 465.48	1 120.20	299.49	348.45
11	Ago	1	6 722.98	2 583.38	1 274.56	835.64	749.93	1 631.60	1 452.35	1 144.50	329.81	361.74
		2	6 625.98	2 544.95	1 253.98	812.86	748.21	1 601.39	1 449.82	1 132.60	322.81	358.64
		3	6 538.16	2 514.11	1 266.08	804.81	763.05	1 559.29	1 434.91	1 130.12	321.32	359.94
		4	6 325.27	2 428.97	1 230.33	776.53	748.51	1 508.73	1 397.78	1 116.55	316.63	356.17
		5	6 249.21	2 398.60	1 202.19	768.84	757.23	1 481.54	1 397.78	1 107.43	314.71	352.92
		8	6 053.68	2 319.55	1 160.83	741.02	756.05	1 414.98	1 391.68	1 087.41	309.25	343.96
		9	5 993.87	2 294.38	1 120.06	750.46	174.32	1 450.38	1 376.52	1 035.96	312.19	339.35
		10	5 919.18	2 271.81	1 135.60	735.74	754.32	1 430.91	1 369.41	1 039.99	301.28	342.60
		11	6 020.87	2 311.77	1 142.84	743.53	754.32	1 507.93	1 377.18	1 056.60	297.18	342.60
		12	6 202.46	2 381.35	1 147.32	765.84	730.76	1 568.42	1 426.81	1 066.66	298.46	343.25
		15	6 330.65	2 427.94	1 180.58	773.63	733.67	1 586.39	1 452.37	1 099.74	305.49	344.55
		16	6 237.66	2 397.67	1 161.24	769.91	720.53	1 559.07	1 446.92	1 072.60	299.03	345.20
		17	6 289.82	2 421.77	1 202.61	787.56	778.58	1 573.61	1 451.93	1 078.36	298.46	345.05
		18	6 030.57	2 324.41	1 156.65	763.71	781.49	1 529.21	1 397.19	1 031.21	289.60	343.90
		19	6 012.69	2 315.89	1 146.80	756.64	775.67	1 504.66	1 393.33	1 042.76	292.97	342.60
		22	6 104.63	2 350.62	1 153.45	764.48	775.67	1 528.38	1 449.86	1 069.58	285.81	343.90
		23	6 094.79	2 345.36	1 137.28	767.11	780.31	1 525.69	1 451.38	1 079.90	284.38	346.50
		24	6 126.38	2 358.69	1 148.18	769.82	778.58	1 526.53	1 444.59	1 084.56	285.35	346.50
		25	6 071.15	2 340.37	1 159.68	773.28	780.31	1 506.38	1 419.47	1 069.37	288.12	346.50
		26	6 026.08	2 325.60	1 148.39	768.88	750.17	1 487.13	1 394.61	1 067.30	288.59	346.50
		29	6 180.49	2 378.71	1 172.00	776.29	737.26	1 513.58	1 413.64	1 100.33	296.92	347.15
		30	6 173.20	2 378.55	1 159.94	789.05	737.26	1 522.30	1 400.87	1 094.68	295.99	347.15
		31	6 320.08	2 433.08	1 222.08	799.97	734.36	1 531.47	1 465.48	1 120.20	299.49	348.45

	1	2	3	4	5	6	7	8	9	10
	PSI 20 31/12/92=3000	PSI Geral 05/01/88=1000	PSI Basic Materials	PSI Industrials	PSI Consumer Goods	PSI Consumer Services	PSI Telecommuni-cations	PSI Utilities	PSI Financials	PSI Technology
			Index by branch of activity - 30/11/2005= 1000[1]							

(1) Com início em 5 de Dezembro de 2005, a *Euronext Lisbon* passou a calcular e difundir os índices sectoriais de cotações de acções de acordo com uma nova classificação, a *"Industry Classification Benchmark" (ICB)*, substituindo assim os índices sectoriais de cotações de acções que tinham por base o Sistema Global de Classificação FTSE. Foi, igualmente, difundida pela *Euronext* informação histórica diária destes novos índices PSI sectoriais desde 3 de Janeiro de 2000. Deste modo, assegura-se que as séries dos novos índices se iniciam exactamente no mesmo período em que começavam as séries dos índices anteriores.Como resultado desta alteração foi revisto o Quadro B.10.3.4 relativo aos Índices de Cotações de Acções (Boletim Estatístico de Janeiro 2006). / Since 5 December 2005, the Euronext Lisbon releases Share Price Indices by branch of economic activity in accordance with a new sectoral classification. These indices are calculated on the basis of "Industry Classification Benchmark" (ICB) and replace the share price indices based on the "Global System of Classification FTSE." Euronext has also released daily historical information of these new PSI indices since 3 January 2000. In this way, it is ensured that the new indices start at the same date of the previous ones. Hence, table B.10.3.4 concerning Share Price Indices has been revised accordingly (Statistical Bulletin of January 2006).

ESTATÍSTICAS DA BALANÇA DE PAGAMENTOS E DA POSIÇÃO DE INVESTIMENTO INTERNACIONAL

C.

BALANCE OF PAYMENTS AND INTERNATIONAL INVESTMENT POSITION STATISTICS

Estatísticas da balança de pagamentos C.0
Balance of payments statistics

Balanças corrente e de capital C.1
Current and capital accounts

Balança financeira C.2
Financial account

Posição de investimento internacional C.3
International investment position

C.0.1 BALANÇA DE PAGAMENTOS[a][b] — BALANCE OF PAYMENTS[a][b]

Valores líquidos — **Net figures**

Fonte / Source: Banco de Portugal

10^6 euros

		Séries no Quadro/ Coluna 1	2008 2	2009 3	2010 4	Jan-Jul 2010 5	Jan-Jul 2011 6		
1	Balança corrente	C.1.1.1/1-2	-21 736	-18 402	-17 241	-10 425	-8 713	Current account	1
2	Bens[1]	C.1.1.1/3-4	-22 985	-17 794	-18 195	-10 160	-8 544	Goods[1]	2
3	Serviços	C.1.1.1/5-6	6 602	5 985	6 706	3 274	3 824	Services	3
4	Rendimentos	C.1.1.1/7-8	-7 817	-8 728	-7 926	-4 995	-5 970	Income	4
5	Transferências correntes	C.1.1.1/9-10	2 464	2 135	2 174	1 455	1 977	Current transfers	5
6	Balança de capital	C.1.1.1/11-12	2 650	1 393	1 941	588	782	Capital account	6
7	Balança financeira[a][b]	C.2.1/1	19 139	17 486	15 732	9 733	8 691	Financial account[a][b]	7
8	Investimento directo[2]	C.2.1/2	1 313	1 360	7 422	380	-2 084	Direct investment[2]	8
9	Investimento de Portugal no exterior	C.2.1/3	-1 872	-588	6 325	-1 556	-4 271	Portuguese investment abroad	9
10	Investimento do exterior em Portugal	C.2.1/4	3 185	1 948	1 097	1 936	2 187	Foreign investment in Portugal	10
11	Investimento de carteira	C.2.1/8	14 662	15 049	-9 605	-21 495	1 427	Portfolio investment	11
12	Activos	C.2.1/9	-12 178	-16 258	-2 390	-10 275	16 204	Assets	12
13	Acções e outras participações	C.2.4.1/3+5	500	-962	135	-449	2 251	Shares and other equity	13
14	Obrigações e outros títulos de dívida de longo prazo	C.2.4.1/7	-12 941	-16 899	810	-8 296	18 583	Long-term debt securities	14
15	Títulos de dívida de curto prazo	C.2.4.1/9	263	1 602	-3 335	-1 531	-4 630	Short-term debt securities	15
16	Passivos	C.2.1/10	26 840	31 307	-7 216	-11 220	-14 776	Liabilities	16
17	Acções e outras participações	C.2.4.1/4+6	6 126	2 778	-1 351	-1 390	-4 657	Shares and other equity	17
18	Obrigações e outros títulos de dívida de longo prazo	C.2.4.1/8	14 215	24 445	302	-4 583	-7 519	Long-term debt securities	18
19	Títulos de dívida de curto prazo	C.2.4.1/10	6 499	4 084	-6 166	-5 247	-2 600	Short-term debt securities	19
20	Derivados financeiros	C.2.1/11	251	159	360	215	410	Financial derivatives	20
21	Outro investimento	C.2.1/12	2 992	837	18 554	31 696	8 190	Other investment	21
22	Activos	C.2.1/13	11 862	-1 165	-6 812	-6 380	-1 372	Assets	22
23	Autoridades Monetárias[3]	C.2.6.1/3	4 055	-1 067	-212	369	105	Monetary Authorities[3]	23
24	Administrações Públicas[3]	C.2.6.1/5	-316	106	126	-27	-2 284	General Government[3]	24
25	Outras inst. financeiras monetárias[3]	C.2.6.1/7	9 259	-1 499	-1 784	-4 669	3 271	Other monetary financial institutions[3]	25
26	Outros sectores residentes	C.2.6.1/9	-1 135	1 295	-4 942	-2 053	-2 464	Other resident sectors	26
27	Passivos	C.2.1/14	-8 870	2 002	25 365	38 076	9 562	Liabilities	27
28	Autoridades Monetárias	C.2.6.1/4	12 746	4 472	36 552	44 730	2 024	Monetary Authorities	28
29	Administrações Públicas	C.2.6.1/6	-1 822	651	-327	3 354	20 388	General Government	29
30	Outras inst. financeiras monetárias	C.2.6.1/8	-19 094	-3 963	-13 018	-11 986	-12 050	Other monetary financial institutions	30
31	Outros sectores residentes	C.2.6.1/10	-700	842	2 159	1 979	-801	Other resident sectors	31
32	Activos de reserva[4]	C.2.1/15	-79	80	-998	-1 062	747	Reserve assets[4]	32
33	Erros e omissões	=-(1+6+7)	-53	-477	-432	104	-760	Errors and omissions	33
	Por memória							Memo item	
34	Balança corrente + Balança de capital		-19 086	-17 009	-15 300	-9 837	-7 931	Current account + Capital account	34

	1 Series in Table/ Column	2 2008	3 2009	4 2010	5 Jan-Jul 2010	6 Jan-Jul 2011	

(1) Com base em informação do INE ajustada para valores f.o.b. / Based on data from INE, adjusted to f.o.b. values.
(2) Inclui investimento imobiliário. / Includes real estate investment.
(3) Sobre o conteúdo, ver notas no fim da publicação. / For information on coverage see notes at the end of this publication.
(4) A partir de Janeiro de 1999 são considerados activos de reserva apenas os activos do Banco de Portugal face a não residentes da área do euro e denominados em moedas de países fora desta área, havendo lugar a uma quebra de série. / From January 1999 onwards reserve assets include only Banco de Portugal claims on non-euro area residents denominated in non-euro area currencies, thus implying a break in the series.

C.1.0.1 BALANÇAS CORRENTE E DE CAPITAL

CURRENT AND CAPITAL ACCOUNTS

Valores líquidos

Net figures

Fonte / Source: Banco de Portugal

10^6 euros

		Séries no Quadro/ Coluna	2008	2009	2010	Jan-Jul 2010	Jan-Jul 2011		
		1	2	3	4	5	6		
1	Balança corrente	C.1.1.1/ 1-2	-21 736	-18 402	-17 241	-10 425	-8 713	Current account	1
2	Crédito	C.1.1.1/ 1	75 922	63 032	71 260	40 250	45 541	Credit	2
3	Débito	C.1.1.1/ 2	97 658	81 434	88 501	50 675	54 254	Debit	3
4	Bens(1)	C.1.1.1./3-4	-22 985	-17 794	-18 195	-10 160	-8 544	Goods(1)	4
5	Crédito	C.1.1.1./3	39 201	32 021	36 889	21 278	24 744	Credit	5
6	Débito	C.1.1.1./4	62 186	49 815	55 084	31 438	33 289	Debit	6
7	Serviços	C.1.1.1/ 5-6	6 602	5 985	6 706	3 274	3 824	Services	7
8	Crédito	C.1.1.1/ 5	17 865	16 318	17 572	9 585	10 493	Credit	8
9	Débito	C.1.1.1/ 6	11 263	10 333	10 866	6 311	6 668	Debit	9
10	Transportes	C.1.2.1/ 3	1 201	1 104	1 461	798	1 055	Transportation	10
11	Viagens e turismo	C.1.2.3/ 3	4 501	4 196	4 648	2 190	2 505	Travel	11
12	Serviços de comunicação	C.1.2.3/ 6	57	37	34	20	31	Communications services	12
13	Serviços de construção	C.1.2.3/ 9	495	391	407	213	249	Construction services	13
14	Seguros	C.1.2.4/ 3	-99	-86	-140	-85	-75	Insurance services	14
15	Serviços financeiros	C.1.2.4/ 6	-32	-27	-82	-45	-262	Financial services	15
16	Serviço de informação e informática	C.1.2.4/ 9	-74	-96	-95	-52	-52	Computer and information services	16
17	Direitos de utilização	C.1.2.6/ 3	-293	-260	-381	-226	-216	Royalties and license fees	17
18	Outros serviços fornecidos por empresas	C.1.2.5/ 3	1 043	939	993	565	663	Other business services	18
19	Serviços de natureza pessoal, cultural e recreativa	C.1.2.6/ 6	-209	-259	-218	-135	-137	Personal, cultural and recreational services	19
20	Operações governamentais (n.i.n.r.)	C.1.2.6/ 9	11	46	79	32	65	Government services (n.i.e.)	20
21	Rendimentos	C.1.1.1/ 7-8	-7 817	-8 728	-7 926	-4 995	-5 970	Income	21
22	Crédito	C.1.1.1/ 7	12 453	8 287	10 159	5 450	5 797	Credit	22
23	Débito	C.1.1.1/ 8	20 270	17 015	18 085	10 444	11 766	Debit	23
24	Rendimentos de trabalho	C.1.3.1/ 6	-31	-131	-143	-74	-108	Compensation of employees	24
25	Rendimentos de investimento	C.1.3.1/ 9+12+15	-7 786	-8 597	-7 782	-4 920	-5 862	IInvestment income	25
26	Rendimentos de investimento directo	C.1.3.1/ 9	-1 426	-3 603	-2 975	-2 442	-2 531	Direct investment income	26
27	De acções e outras participações	C.1.3.2/ 6+9	-1 383	-3 498	-2 863	-2 379	-2 469	Income on shares and other equity	27
28	De empréstimos e títulos de dívida	C.1.3.2/ 12	-43	-106	-112	-64	-62	Income on debt	28
29	Rendimentos de investimento de carteira	C.1.3.1/ 12	-2 785	-3 452	-3 449	-1 786	-2 159	Portfolio investment income	29
30	De acções e outras participações	C.1.3.3/ 6	-758	-1 020	-1 111	-437	-833	Income on shares and other equity	30
31	De títulos de dívida	C.1.3.3/ 9+12	-2 027	-2 432	-2 338	-1 349	-1 326	Income on debt	31
32	Rendimentos de outro investimento	C.1.3.1/ 15	-3 575	-1 542	-1 358	-692	-1 172	Other investment income	32
33	Transferências correntes	C.1.1.1/ 9-10	2 464	2 135	2 174	1 455	1 977	Current transfers	33
34	Crédito	C.1.1.1/ 9	6 403	6 406	6 640	3 937	4 507	Credit	34
35	Débito	C.1.1.1/ 10	3 939	4 271	4 466	2 482	2 530	Debit	35
36	Transferências públicas	C.1.4.1/ 3-4	-175	75	-29	188	568	Official transfers	36
37	das quais: com a UE	C.1.4.1/ 5-6	59	327	142	311	516	of which: vis-à-vis EU	37
38	Transferências privadas	C.1.4.1/ 9-10	2 638	2 059	2 203	1 267	1 410	Private transfers	38
39	das quais: remessas emigrantes/ / imigrantes	C.1.4.1/11-12	1 905	1 723	1 837	1 132	1 080	of which: migrants' remittances	39
40	Balança de capital	C.1.1.1/ 11-12	2 650	1 393	1 941	588	782	Capital account	40
41	Crédito	C.1.1.1/ 11	3 065	1 805	2 391	865	1 009	Credit	41
42	Débito	C.1.1.1/ 12	415	412	450	277	227	Debit	42
43	da qual: transferências da capital com a UE	C.1.6/10+...+14	2 439	1 566	2 163	763	814	of which: capital transfers vis-à-vis EU	43

	1 Series in Table/ Column	2 2008	3 2009	4 2010	5 Jan-Jul 2010	6 Jan-Jul 2011	

(1) Com base em informação do INE ajustada para valores f.o.b. / Based on data from INE adjusted to f.o.b. values.

C.1.0.2 BALANÇAS CORRENTE E DE CAPITAL
Séries ajustadas de sazonalidade (1)

CURRENT AND CAPITAL ACCOUNTS
Seasonally adjusted series(1)

Fonte / Source: Banco de Portugal

10^6 euros

		FEV 11	MAR 11	ABR 11	MAI 11	JUN 11	JUL 11		
		1	2	3	4	5	6		
1	Balança corrente e de capital	-930	-1 098	-928	-1 295	-2 246	-1 261	Current and capital accounts	1
2	Balança corrente	-1 064	-1 194	-1 125	-1 358	-2 474	-1 336	Current account	2
3	Crédito	6 818	6 327	6 683	6 621	6 439	6 371	Credit	3
4	Débito	7 883	7 521	7 808	7 980	8 912	7 707	Debit	4
5	Bens	-1 371	-1 458	-1 465	-1 440	-1 130	-1 380	Goods	5
6	Crédito	3 423	3 367	3 560	3 583	3 440	3 473	Credit	6
7	Débito	4 794	4 825	5 024	5 023	4 569	4 853	Debit	7
8	Serviços	626	656	673	547	580	639	Services	8
9	Crédito	1 538	1 576	1 606	1 618	1 589	1 610	Credit	9
10	Débito	912	920	933	1 072	1 009	971	Debit	10
	dos quais:							of which:	
11	Transportes	141	177	133	144	159	158	Transportation	11
12	Crédito	418	449	408	452	427	425	Credit	12
13	Débito	278	272	275	308	268	267	Debit	13
14	Viagens e turismo	406	409	424	411	429	442	Travel	14
15	Crédito	647	659	681	665	680	690	Credit	15
16	Débito	240	250	258	254	251	248	Debit	16
17	Rendimentos	-572	-671	-562	-779	-2 191	-752	Income	17
18	Crédito(2)	1 225	739	922	730	768	752	Credit(2)	18
19	Débito	1 797	1 410	1 484	1 509	2 959	1 504	Debit	19
20	Transferências correntes	252	280	229	315	267	157	Current transfers	20
21	Crédito	632	646	595	691	642	536	Credit	21
22	Débito	380	367	366	376	375	379	Debit	22
23	Balança de capital (3)	135	96	197	64	227	75	Capital account(3)	23
24	Crédito	148	126	225	94	259	131	Credit	24
25	Débito	13	30	28	31	32	56	Debit	25

	1	2	3	4	5	6	
	FEB 11	MAR 11	APR 11	MAY 11	JUN 11	JUL 11	

(1) Vide Suplemento 4/2005 ao Boletim Estatístico. / Please refer to the Supplement 4/2005 to the Statistical Bulletin.
(2) Série ajustada apenas de efeitos de calendário. / Series adjusted only for calendar effects.
(3) Devido a instabilidade na componente sazonal, mantiveram-se os valores originais. / Due to lack of stability in the seasonal component, the raw series were kept.

C.1.1.1 BALANÇAS CORRENTE E DE CAPITAL
Principais componentes

CURRENT AND CAPITAL ACCOUNTS
Main items

Fonte / Source: Banco de Portugal

10^3 euros

		Balança corrente										Balança de capital	
		Total		Bens[1]		Serviços		Rendimentos		Transferências correntes			
		Crédito	Débito	Crédito	Débito	Crédito	Débito	Crédito	Débito	Crédito	Débito	Crédito	Débito
		1=3+5+7+9	2=4+6+8+10	3	4	5	6	7	8	9	10	11	12
08		75 922 293	97 658 285	39 201 159	62 186 368	17 865 209	11 262 778	12 453 356	20 270 474	6 402 569	3 938 665	3 064 672	415 103
09		63 031 812	81 434 053	32 021 031	49 815 164	16 318 320	10 332 941	8 286 757	17 014 917	6 405 704	4 271 031	1 805 345	412 153
10		71 259 993	88 500 924	36 888 721	55 083 903	17 572 131	10 866 424	10 159 308	18 084 901	6 639 834	4 465 696	2 390 721	449 620
10	Fev	5 124 602	6 426 135	2 727 479	4 060 283	1 116 535	803 443	527 333	1 011 673	753 254	550 736	80 483	41 839
	Mar	5 957 758	7 421 450	3 343 513	4 839 052	1 273 483	961 081	811 952	1 319 657	528 811	301 661	251 070	48 699
	Abr	5 685 560	6 753 419	2 972 278	4 300 375	1 374 772	938 769	830 134	1 242 565	508 375	271 710	11 551	23 194
	Mai	5 909 287	8 050 299	3 057 209	4 530 958	1 448 312	877 371	1 027 754	2 329 885	376 012	312 084	236 916	20 304
	Jun	5 958 498	8 385 443	3 146 248	5 347 969	1 450 819	948 867	875 125	1 811 532	486 305	277 076	85 139	40 339
	Jul	6 863 312	7 527 752	3 413 194	4 491 883	1 807 615	974 761	695 790	1 710 277	946 712	350 831	142 986	40 289
	Ago	5 488 274	6 459 278	2 519 954	4 084 873	1 954 342	926 453	516 333	1 107 684	497 645	340 268	310 261	41 205
	Set	6 335 045	7 388 104	3 324 523	4 709 808	1 654 626	906 196	862 740	1 406 601	493 156	365 500	98 908	26 850
	Out	6 013 995	7 243 149	3 279 408	4 911 756	1 507 074	909 559	674 496	1 089 235	553 018	332 599	77 012	47 609
	Nov	6 404 634	7 841 550	3 341 655	4 910 302	1 342 711	860 830	1 266 648	1 704 364	453 620	366 054	160 692	22 419
	Dez	6 768 271	8 894 237	3 144 997	5 029 082	1 528 422	952 762	1 389 302	2 332 703	705 550	579 691	878 803	34 589
11	Jan	5 434 443	6 707 594	3 128 615	4 308 774	1 227 273	842 153	661 941	1 178 085	416 614	378 582	26 506	37 988
	Fev	6 750 370	7 466 159	3 328 859	4 458 241	1 214 476	842 826	1 224 944	1 614 973	982 092	550 120	147 770	13 044
	Mar	6 582 457	7 756 528	3 790 482	5 288 087	1 414 268	964 707	738 556	1 202 425	639 151	301 309	125 769	30 085
	Abr	6 444 663	7 483 136	3 452 350	4 817 364	1 487 780	926 759	922 247	1 466 603	582 286	272 409	225 124	28 178
	Mai	6 728 428	8 353 521	3 736 707	5 219 746	1 658 980	1 064 198	729 726	1 732 668	603 014	336 910	94 147	30 579
	Jun	6 624 463	8 800 789	3 589 255	4 425 565	1 575 308	1 042 911	767 660	3 022 128	692 239	310 185	259 199	32 062
	Jul	6 976 126	7 685 956	3 718 195	4 770 969	1 914 457	984 762	751 557	1 549 483	591 917	380 742	130 603	55 521

	1=3+5+7+9	2=4+6+8+10	3	4	5	6	7	8	9	10	11	12
	Credit	Debit	Credit	Debit	Credit	Debit	Credit	Debit	Credit	Debit	Credit	Debit
	Total		Goods[1]		Services		Income		Current transfers		Capital account	
	Current account											

(1) Com base em informação do INE, ajustada para valores f.o.b. / Based on data from INE, adjusted to f.o.b. values.

C.1.1.2 BALANÇAS CORRENTE E DE CAPITAL
Principais componentes
Com países da área do euro

CURRENT AND CAPITAL ACCOUNTS
Main items
Vis-à-vis euro area countries

Fonte / Source: Banco de Portugal

10^3 euros

		Balança corrente										Balança de capital	
		Total		Bens[1]		Serviços		Rendimentos		Transferências correntes			
		Crédito	Débito	Crédito	Débito	Crédito	Débito	Crédito	Débito	Crédito	Débito	Crédito	Débito
		1=3+5+7+9	2=4+6+8+10	3	4	5	6	7	8	9	10	11	12
08		45 120 843	62 430 767	25 319 186	42 054 880	9 710 189	6 434 432	7 515 536	13 011 035	2 575 931	930 420	474 019	133 288
09		36 987 391	53 498 695	20 678 595	35 492 821	8 997 126	5 859 601	4 942 653	11 078 603	2 369 017	1 067 671	141 381	246 167
10		40 989 379	55 683 692	23 702 332	37 314 589	9 551 897	6 048 751	5 291 065	11 242 283	2 444 084	1 078 069	111 498	233 715
10	Fev	2 891 400	3 971 101	1 790 476	2 741 583	590 463	440 256	343 989	714 678	166 471	74 584	5 717	32 698
	Mar	3 349 060	4 770 116	2 129 865	3 265 643	668 451	530 711	360 293	874 148	190 451	99 614	4 274	33 654
	Abr	3 380 744	4 336 934	1 930 391	2 861 068	747 789	515 446	510 507	879 205	192 058	81 215	2 304	15 990
	Mai	3 327 227	4 794 537	1 968 998	3 002 966	767 802	490 835	418 574	1 229 665	171 854	71 071	2 449	11 136
	Jun	3 362 675	5 467 023	2 036 921	3 566 612	736 124	522 631	395 717	1 292 717	193 914	85 063	17 239	18 701
	Jul	3 942 746	4 933 791	2 167 491	3 073 571	999 178	557 869	439 810	1 199 848	336 267	102 503	24 126	30 446
	Ago	3 255 837	3 940 168	1 512 720	2 564 365	1 190 764	514 125	338 171	788 815	214 181	72 864	19 752	23 396
	Set	3 605 126	4 560 642	2 166 683	3 201 993	870 458	493 761	383 576	777 148	184 410	87 741	9 571	12 030
	Out	3 509 509	4 678 101	2 095 399	3 328 282	807 788	509 171	411 188	753 584	195 135	87 065	3 223	15 239
	Nov	3 489 006	4 818 508	2 195 736	3 420 168	718 529	509 358	376 170	792 866	198 571	96 117	3 239	13 659
	Dez	3 903 649	5 518 045	1 974 743	3 648 409	847 949	542 506	853 688	1 207 614	227 270	119 517	11 359	19 002
11	Jan	3 420 678	4 317 985	2 078 319	2 899 324	657 500	465 437	463 610	860 249	221 248	92 974	6 320	11 269
	Fev	3 454 582	4 396 552	2 209 287	3 071 072	647 544	501 231	404 726	757 120	193 025	67 130	5 666	9 319
	Mar	3 931 574	5 068 071	2 522 023	3 577 227	734 553	565 508	458 281	846 712	216 717	78 625	11 416	12 937
	Abr	3 784 405	4 785 440	2 224 464	3 100 169	815 985	549 044	538 829	1 047 081	205 127	89 147	14 999	16 105
	Mai	3 938 375	5 067 764	2 423 028	3 239 375	855 568	539 931	425 042	1 210 539	234 737	77 920	13 390	14 640
	Jun	3 761 320	5 228 610	2 288 694	2 933 521	800 897	655 023	453 626	1 548 115	218 103	91 951	14 161	24 397
	Jul	4 200 397	4 761 555	2 377 632	3 021 812	1 040 600	564 844	475 742	1 076 978	306 423	97 921	23 722	29 857

	1=3+5+7+9	2=4+6+8+10	3	4	5	6	7	8	9	10	11	12
	Credit	Debit	Credit	Debit	Credit	Debit	Credit	Debit	Credit	Debit	Credit	Debit
	Total		Goods[1]		Services		Income		Current transfers		Capital account	
	Current account											

(1) Com base em informação do INE, ajustada para valores f.o.b. / Based on data from INE, adjusted to f.o.b. values.

C.1.1.3 BALANÇAS CORRENTE E DE CAPITAL

Principais componentes

Com países da União Europeia

CURRENT AND CAPITAL ACCOUNTS

Main items

Vis-à-vis European Union countries

Fonte / Source: Banco de Portugal

10^3 euros

	Balança corrente										Balança de capital	
	Total		Bens[1]		Serviços		Rendimentos		Transferências correntes			
	Crédito	Débito	Crédito	Débito	Crédito	Débito	Crédito	Débito	Crédito	Débito	Crédito	Débito
	1=3+5+7+9	2=4+6+8+10	3	4	5	6	7	8	9	10	11	12
08	56 755 506	73 143 351	29 256 580	46 261 782	13 348 880	8 159 264	9 298 384	15 775 660	4 851 662	2 946 645	2 985 194	167 140
09	47 107 374	62 906 743	23 925 305	39 003 090	11 997 486	7 467 144	6 230 473	13 099 458	4 954 110	3 337 051	1 736 561	281 740
10	51 707 165	65 628 610	27 316 871	41 464 211	12 688 476	7 678 273	6 733 686	13 010 943	4 968 133	3 475 184	2 335 108	305 205
10 Fev	3 882 907	4 859 105	2 047 436	3 016 454	782 781	560 264	406 918	812 096	645 772	470 291	78 089	34 847
Mar	4 200 208	5 563 545	2 453 379	3 663 817	905 026	696 949	454 054	979 224	387 750	223 555	245 081	34 896
Abr	4 186 749	5 115 160	2 202 210	3 241 965	989 698	662 299	639 237	1 017 484	355 604	193 412	9 054	17 234
Mai	4 091 879	5 633 055	2 273 875	3 358 872	1 035 427	627 152	534 269	1 417 587	248 308	229 444	234 557	12 185
Jun	4 175 978	6 210 631	2 345 376	3 934 099	1 011 343	655 115	482 050	1 432 057	337 208	189 359	82 059	27 525
Jul	5 175 053	5 902 937	2 498 575	3 421 549	1 323 680	709 428	568 820	1 503 659	783 977	268 301	137 110	30 929
Ago	4 079 038	4 695 905	1 770 231	2 856 768	1 519 307	656 377	406 551	919 087	382 949	263 673	297 233	26 120
Set	4 516 870	5 364 835	2 473 878	3 548 765	1 209 706	641 384	467 086	898 238	366 199	276 448	96 546	14 134
Out	4 509 140	5 432 948	2 436 372	3 678 975	1 114 120	631 900	532 051	859 620	426 597	262 453	73 906	37 645
Nov	4 276 668	5 626 661	2 519 532	3 819 925	939 329	619 222	496 211	910 170	321 596	277 344	153 628	15 454
Dez	5 044 937	6 582 091	2 282 002	3 995 065	1 065 869	669 201	1 205 436	1 429 022	491 630	488 802	873 886	26 365
11 Jan	4 075 579	5 116 457	2 391 253	3 225 416	861 298	586 302	527 896	999 799	295 132	304 941	22 285	17 600
Fev	4 702 958	5 353 989	2 511 722	3 393 263	863 101	609 408	466 333	878 572	861 802	472 746	142 141	10 214
Mar	4 937 923	5 874 285	2 873 793	3 979 662	985 927	706 597	574 530	974 805	503 673	213 221	123 245	14 947
Abr	4 788 775	5 484 676	2 528 652	3 413 326	1 092 626	670 119	703 855	1 198 391	463 642	202 839	222 609	22 666
Mai	4 944 040	5 960 938	2 773 529	3 612 969	1 173 789	683 589	546 069	1 428 353	450 653	236 026	89 977	22 187
Jun	4 812 772	6 094 815	2 614 139	3 247 215	1 110 583	790 484	567 113	1 817 687	520 937	239 429	247 628	26 499
Jul	5 116 163	5 729 970	2 707 155	3 388 355	1 400 544	705 473	612 584	1 345 518	395 880	290 624	124 782	38 513

	1=3+5+7+9	2=4+6+8+10	3	4	5	6	7	8	9	10	11	12
	Credit	Debit	Credit	Debit	Credit	Debit	Credit	Debit	Credit	Debit	Credit	Debit
	Total		Goods[1]		Services		Income		Current transfers		Capital account	
	Current account											

(1) Com base em informação do INE, ajustada para valores f.o.b. / Based on data from INE, adjusted to f.o.b. values.

C.1.2.1 SERVIÇOS - TRANSPORTES (POR MODO DE TRANSPORTE)

SERVICES - TRANSPORTATION (BY MODE)

Fonte / Source: Banco de Portugal

10^3 euros

	Total			Marítimos			Aéreos			Rodoviários			Outros		
	Crédito	Débito	Saldo	Crédito	Débito	Saldo	Crédito	Débito	Saldo	Crédito	Débito	Saldo	Crédito	Débito	Saldo
	1=4+7+10+13	2=5+8+11+14	3=1-2	4	5	6=4-5	7	8	9=7-8	10	11	12=10-11	13	14	15=13-14
08	4 734 355	3 533 508	1 200 848	651 059	1 197 547	-546 488	2 896 270	1 600 636	1 295 635	1 162 806	665 174	497 632	24 220	70 152	-45 931
09	4 139 158	3 034 759	1 104 399	591 329	971 500	-380 171	2 525 273	1 435 753	1 089 520	1 006 240	551 625	454 615	16 316	75 881	-59 565
10	4 676 613	3 215 871	1 460 742	606 589	1 069 811	-463 221	3 003 559	1 459 372	1 544 186	1 048 781	608 604	440 178	17 683	78 084	-60 400
10 Fev	316 922	229 417	87 505	38 080	78 992	-40 912	198 963	97 362	101 601	79 393	45 057	34 336	486	8 007	-7 521
Mar	389 629	280 962	108 667	59 448	92 969	-33 520	241 125	125 863	115 261	87 830	53 870	33 960	1 225	8 259	-7 034
Abr	381 327	260 599	120 728	58 039	84 833	-26 794	242 328	123 082	119 246	80 831	48 055	32 776	129	4 628	-4 499
Mai	376 510	259 834	116 676	42 428	85 878	-43 450	248 304	115 755	132 549	83 484	49 667	33 816	2 293	8 533	-6 240
Jun	427 052	305 697	121 355	45 778	105 743	-59 965	292 936	134 884	158 052	86 181	58 501	27 680	2 157	6 569	-4 413
Jul	438 022	282 822	155 200	56 464	88 362	-31 898	288 037	139 568	148 469	91 955	48 823	43 132	1 566	6 069	-4 503
Ago	415 706	257 560	158 147	49 045	79 786	-30 741	278 936	126 603	152 333	85 794	44 873	40 920	1 932	6 297	-4 366
Set	403 258	285 051	118 208	47 669	93 241	-45 572	259 917	134 109	125 808	92 446	50 978	41 468	3 226	6 722	-3 496
Out	401 164	284 025	117 139	50 204	95 211	-45 007	261 960	128 450	133 510	88 202	54 430	33 773	798	5 935	-5 137
Nov	397 983	268 224	129 759	48 309	93 561	-45 253	254 984	113 195	141 789	94 121	54 941	39 180	569	6 527	-5 958
Dez	421 278	281 496	139 782	61 378	93 847	-32 469	259 906	125 394	134 512	98 856	56 095	42 761	1 138	6 160	-5 022
11 Jan	366 809	245 234	121 575	57 172	81 634	-24 462	211 082	109 627	101 456	96 548	47 709	48 840	2 007	6 265	-4 258
Fev	365 877	254 550	111 328	44 830	85 708	-40 878	230 173	112 402	117 771	90 028	50 153	39 875	846	6 286	-5 440
Mar	464 405	286 606	177 798	69 564	102 517	-32 953	295 576	115 520	180 056	96 458	58 698	37 760	2 806	9 870	-7 064
Abr	396 911	270 969	125 942	55 725	94 431	-38 706	245 361	115 672	129 690	94 402	54 156	40 246	1 422	6 710	-5 288
Mai	470 938	313 594	157 345	52 094	104 950	-52 856	308 456	144 052	164 404	109 201	58 303	50 898	1 186	6 288	-5 102
Jun	453 731	271 075	182 656	49 166	86 039	-36 873	304 011	129 980	174 031	99 387	48 879	50 508	1 166	6 177	-5 010
Jul	458 372	280 148	178 224	62 164	92 060	-29 896	294 399	128 398	166 001	99 536	53 233	46 303	2 273	6 457	-4 184

	1=4+7+10+13	2=5+8+11+14	3=1-2	4	5	6=4-5	7	8	9=7-8	10	11	12=10-11	13	14	15=13-14
	Credit	Debit	Balance	Credit	Debit	Balance	Credit	Debit	Balance	Credit	Debit	Balance	Credit	Debit	Balance
	Total			Sea transport			Air transport			Road transport			Other		

C.1.2.2 SERVIÇOS - TRANSPORTES (POR TIPO DE TRANSPORTE) / SERVICES - TRANSPORTATION (BY TYPE)

Fonte / Source: Banco de Portugal

10^3 euros

	Fretes			Passagens			Outros		
	Crédito	Débito	Saldo	Crédito	Débito	Saldo	Crédito	Débito	Saldo
	1	2	3=1-2	4	5	6=4-5	7	8	9=7-8
08	1 456 568	1 978 114	-521 545	2 082 717	650 525	1 432 192	1 195 070	904 869	290 201
09	1 274 575	1 627 562	-352 987	1 881 540	593 960	1 287 580	983 042	813 236	169 806
10	1 376 348	1 805 421	-429 073	2 240 655	595 103	1 645 552	1 059 610	815 347	244 263
10 Fev	95 539	135 239	-39 700	148 646	34 584	114 063	72 736	59 595	13 142
Mar	126 438	160 540	-34 102	181 961	46 914	135 046	81 229	73 507	7 722
Abr	109 538	140 474	-30 936	182 083	53 893	128 191	89 705	66 232	23 474
Mai	108 504	148 812	-40 307	189 529	50 795	138 734	78 477	60 227	18 250
Jun	109 242	174 306	-65 064	219 654	54 910	164 743	98 156	76 480	21 676
Jul	130 471	147 786	-17 315	211 426	56 910	154 516	96 125	78 126	17 999
Ago	112 837	131 913	-19 076	197 760	57 889	139 871	105 109	67 758	37 351
Set	116 687	153 972	-37 285	204 727	53 117	151 610	81 844	77 961	3 883
Out	114 452	161 600	-47 148	189 952	52 161	137 791	96 760	70 264	26 496
Nov	113 943	160 531	-46 588	192 765	46 168	146 597	91 275	61 526	29 749
Dez	132 855	164 042	-31 187	192 128	50 439	141 688	96 296	67 015	29 280
11 Jan	128 382	141 222	-12 840	157 221	41 707	115 514	81 206	62 305	18 901
Fev	109 828	147 386	-37 558	171 481	31 858	139 623	84 568	75 306	9 262
Mar	145 014	172 124	-27 109	235 012	47 078	187 934	84 378	67 405	16 974
Abr	127 290	157 492	-30 202	192 398	47 995	144 403	77 223	65 482	11 741
Mai	135 445	170 030	-34 585	232 510	52 235	180 274	102 984	91 329	11 655
Jun	126 809	143 879	-17 070	226 989	49 296	177 693	99 933	77 900	22 033
Jul	139 372	154 297	-14 925	219 518	55 581	163 937	99 482	70 270	29 211
	1	2	3=1-2	4	5	6=4-5	7	8	9=7-8
	Credit	Debit	Balance	Credit	Debit	Balance	Credit	Debit	Balance
	Freight			Passenger			Other		

C.1.2.3 SERVIÇOS - VIAGENS E TURISMO, COMUNICAÇÃO E CONSTRUÇÃO / SERVICES - TRAVEL, COMMUNICATIONS AND CONSTRUCTION

Fonte / Source: Banco de Portugal

10^3 euros

	Viagens e turismo			Serviços de comunicação			Serviços de construção		
	Crédito	Débito	Saldo	Crédito	Débito	Saldo	Crédito	Débito	Saldo
	1	2	3=1-2	4	5	6=4-5	7	8	9=7-8
08	7 440 105	2 938 780	4 501 325	573 367	516 756	56 611	653 879	158 908	494 971
09	6 907 843	2 712 262	4 195 581	483 796	446 459	37 337	510 793	120 194	390 599
10	7 601 272	2 952 820	4 648 451	469 643	435 592	34 051	501 023	94 295	406 728
10 Fev	361 436	210 045	151 391	36 726	34 347	2 379	27 388	6 481	20 907
Mar	467 858	262 382	205 476	31 438	34 005	-2 568	41 107	11 659	29 448
Abr	564 447	273 101	291 346	48 956	47 574	1 381	37 092	7 231	29 861
Mai	619 618	249 277	370 341	59 306	33 599	25 708	42 906	7 297	35 609
Jun	598 293	271 343	326 950	30 751	37 620	-6 869	38 927	4 430	34 497
Jul	927 973	258 060	669 914	41 564	41 074	489	48 590	10 850	37 740
Ago	1 128 088	292 894	835 194	41 301	42 198	-897	45 737	6 553	39 183
Set	806 254	239 717	566 537	33 543	28 244	5 299	47 362	5 464	41 898
Out	717 865	240 464	477 401	38 120	30 804	7 316	44 687	10 439	34 248
Nov	476 791	228 525	248 266	34 799	41 222	-6 423	43 505	7 867	35 638
Dez	561 717	230 453	331 264	42 528	33 499	9 029	52 928	9 901	43 028
11 Jan	401 926	208 497	193 429	30 594	31 876	-1 282	42 705	6 293	36 412
Fev	389 279	209 185	180 094	38 838	32 528	6 310	45 314	9 034	36 280
Mar	491 384	267 239	224 145	33 011	34 183	-1 171	46 060	12 743	33 317
Abr	636 852	281 013	355 838	52 007	49 135	2 873	48 803	8 436	40 368
Mai	666 192	258 499	407 693	60 371	33 924	26 447	51 965	10 635	41 329
Jun	659 956	266 519	393 437	31 263	36 317	-5 054	41 631	10 777	30 854
Jul	999 906	249 308	750 598	43 154	40 745	2 410	43 840	13 484	30 356
	1	2	3=1-2	4	5	6=4-5	7	8	9=7-8
	Credit	Debit	Balance	Credit	Debit	Balance	Credit	Debit	Balance
	Travel			Communications services			Construction services		

C.1.2.4 SERVIÇOS - SEGUROS, FINANCEIROS E DE INFORMAÇÃO E INFORMÁTICA

SERVICES - INSURANCE, FINANCIAL AND COMPUTER AND INFORMATION

Fonte / Source: Banco de Portugal

10^3 euros

	Serviços de seguros			Serviços financeiros			Serviços de informação e informática		
	Crédito	Débito	Saldo	Crédito	Débito	Saldo	Crédito	Débito	Saldo
	1	2	3=1-2	4	5	6=4-5	7	8	9=7-8
08	102 598	201 378	-98 779	226 434	258 056	-31 622	268 242	342 172	-73 930
09	106 015	192 035	-86 020	152 384	179 789	-27 406	270 958	366 516	-95 558
10	96 317	236 807	-140 490	159 148	240 918	-81 770	273 856	368 832	-94 976
10 Fev	13 495	13 108	388	9 326	11 639	-2 313	22 775	19 442	3 333
Mar	6 943	23 325	-16 381	15 901	31 720	-15 820	24 307	37 048	-12 741
Abr	5 881	22 105	-16 224	10 221	17 586	-7 365	24 514	29 641	-5 127
Mai	7 543	15 086	-7 544	14 446	16 227	-1 781	18 582	35 735	-17 153
Jun	6 152	14 976	-8 824	17 287	20 193	-2 906	23 603	28 674	-5 071
Jul	7 040	18 852	-11 812	11 623	19 617	-7 993	25 392	34 490	-9 099
Ago	6 440	29 571	-23 131	10 004	19 235	-9 232	23 468	31 085	-7 617
Set	9 763	16 935	-7 172	16 415	22 533	-6 118	23 580	27 865	-4 286
Out	8 165	15 303	-7 139	12 112	18 687	-6 574	18 493	33 805	-15 312
Nov	8 634	17 827	-9 193	15 136	16 616	-1 480	25 205	32 455	-7 250
Dez	9 759	18 590	-8 830	18 537	32 016	-13 479	28 022	36 656	-8 634
11 Jan	11 629	19 178	-7 549	13 375	27 497	-14 122	27 639	24 886	2 753
Fev	11 955	18 159	-6 203	16 311	22 419	-6 108	26 905	23 543	3 362
Mar	12 340	22 776	-10 436	20 919	28 574	-7 655	33 963	38 368	-4 406
Abr	6 770	17 348	-10 578	11 027	18 946	-7 919	25 546	37 166	-11 620
Mai	7 024	20 509	-13 485	35 926	129 383	-93 456	30 653	33 257	-2 605
Jun	7 864	16 799	-8 935	17 809	146 778	-128 969	27 586	51 935	-24 349
Jul	6 128	24 408	-18 280	14 415	18 486	-4 071	24 944	40 467	-15 523

	1	2	3=1-2	4	5	6=4-5	7	8	9=7-8
	Credit	Debit	Balance	Credit	Debit	Balance	Credit	Debit	Balance
	Insurance services			Financial services			Computer and information services		

C.1.2.5 SERVIÇOS - OUTROS SERVIÇOS FORNECIDOS POR EMPRESAS (continua)

SERVICES - OTHER BUSINESS SERVICES (to be continued)

Fonte / Source: Banco de Portugal

10^3 euros

	Total			Serviços de intermediação comercial			Serviços de aluguer sem tripulação			Serviços agrícolas, mineiros e industriais			Serviços de investigação e desenvolvimento		
	Crédito	Débito	Saldo	Crédito	Débito	Saldo	Crédito	Débito	Saldo	Crédito	Débito	Saldo	Crédito	Débito	Saldo
	1=4+7+10+13 +16+19+22+25 +28	2=5+8+11+14 +17+20+23+26 +29	3=1-2	4	5	6=4-5	7	8	9=7-8	10	11	12=10-11	13	14	15=13-14
08	3 447 327	2 404 349	1 042 978	1 229 557	902 607	326 950	80 653	108 987	-28 333	225 676	98 729	126 947	39 382	29 023	10 359
09	3 245 406	2 306 482	938 924	1 044 853	799 274	245 579	77 513	133 506	-55 992	242 384	90 776	151 608	43 260	28 060	15 200
10	3 294 168	2 300 675	993 493	1 113 814	810 956	302 858	73 596	148 361	-74 764	222 527	127 855	94 671	39 908	23 644	16 264
10 Fev	291 316	192 210	99 107	103 514	76 222	27 291	4 770	12 316	-7 546	33 674	7 275	26 400	5 671	1 031	4 641
Mar	256 342	193 719	62 623	78 667	69 847	8 820	5 663	14 031	-8 368	12 460	9 719	2 742	3 214	4 013	-799
Abr	266 417	204 058	62 359	80 160	64 271	15 889	4 815	11 788	-6 972	26 816	4 819	21 996	2 551	1 750	801
Mai	267 957	186 757	81 200	90 326	66 138	24 188	5 850	11 255	-5 405	15 054	5 642	9 412	2 472	1 205	1 267
Jun	266 585	181 170	85 415	94 355	70 153	24 201	5 612	12 077	-6 465	21 821	8 542	13 279	2 776	816	1 959
Jul	271 297	202 344	68 953	94 231	74 806	19 425	6 306	10 943	-4 637	22 958	18 019	4 939	8 130	3 204	4 926
Ago	245 966	159 275	86 691	60 537	49 530	11 008	6 434	12 351	-5 917	14 985	12 248	2 737	2 846	1 059	1 787
Set	267 776	189 179	78 597	80 488	61 922	18 566	7 302	13 816	-6 514	10 638	10 941	-303	2 148	2 076	72
Out	224 808	196 469	28 340	81 794	64 288	17 507	8 436	15 452	-7 017	9 968	18 762	-8 794	2 477	1 532	945
Nov	294 192	181 572	112 620	114 942	56 906	58 036	6 156	11 167	-5 011	20 267	11 810	8 457	2 542	2 082	460
Dez	345 152	222 868	122 284	112 636	79 490	33 146	7 654	12 496	-4 843	17 182	13 707	3 475	3 211	3 789	-579
11 Jan	296 217	200 715	95 502	123 757	69 399	54 358	5 453	12 544	-7 091	10 729	20 117	-9 387	7 044	3 475	3 570
Fev	278 286	200 792	77 495	95 366	79 753	15 613	4 879	16 623	-11 744	14 547	17 056	-2 509	1 957	2 157	-200
Mar	266 800	194 119	72 681	87 268	59 125	28 143	7 100	11 158	-4 059	22 756	10 203	12 553	2 787	1 167	1 620
Abr	270 231	171 518	98 713	85 317	62 862	22 455	7 586	10 999	-3 413	20 000	16 561	3 439	3 010	1 501	1 510
Mai	294 654	177 449	117 206	95 012	57 852	37 160	7 195	11 438	-4 242	22 003	17 223	4 780	2 741	1 560	1 181
Jun	291 369	176 023	115 347	95 522	62 234	33 288	5 711	12 745	-7 034	15 982	11 589	4 393	2 903	3 116	-213
Jul	287 231	201 116	86 115	96 010	77 293	18 717	6 493	10 996	-4 503	19 479	13 564	5 915	7 339	2 329	5 010

	1=4+7+10+13 +16+19+22+25 +28	2=5+8+11+14 +17+20+23+26 +29	3=1-2	4	5	6=4-5	7	8	9=7-8	10	11	12=10-11	13	14	15=13-14
	Credit	Debit	Balance	Credit	Debit	Balance	Credit	Debit	Balance	Credit	Debit	Balance	Credit	Debit	Balance
	Total			Merchanting and other trade-related services			Operational leasing			Agricultural, mining and manufacturing services			Research and development services		

C.1.2.5 SERVIÇOS - OUTROS SERVIÇOS FORNECIDOS POR EMPRESAS (continuação)

SERVICES - OTHER BUSINESS SERVICES (continued)

Fonte / Source: Banco de Portugal

10^3 euros

	Serviços jurídicos, contabilísticos, de consultadoria em gestão e de relações públicas			Serviços de arquitectura, engenharia e consultadoria técnica			Serviços de publicidade, estudos de mercado e de opinião pública			Serviços entre empresas afiliadas			Outros serviços		
	Crédito	Débito	Saldo	Crédito	Débito	Saldo	Crédito	Débito	Saldo	Crédito	Débito	Saldo	Crédito	Débito	Saldo
	16	17	18=16-17	19	20	21=19-20	22	23	24=22-23	25	26	27=25-26	28	29	30=28-29
08	522 943	230 552	292 391	521 865	352 167	169 698	255 742	300 295	-44 552	378 627	210 770	167 857	192 881	171 219	21 661
09	449 361	273 917	175 444	614 147	436 751	177 396	246 560	258 245	-11 686	367 155	190 715	176 439	160 175	95 239	64 936
10	452 078	298 506	153 571	595 371	308 738	286 633	241 226	226 285	14 941	364 778	224 366	140 411	190 870	131 962	58 908
10 Fev	37 630	18 597	19 033	37 514	30 450	7 065	24 244	25 863	-1 619	32 839	12 580	20 259	11 460	7 876	3 583
Mar	56 132	19 336	36 796	43 648	26 220	17 427	22 243	23 670	-1 427	19 374	16 021	3 353	14 941	10 863	4 078
Abr	39 416	33 855	5 561	62 230	31 997	30 233	16 405	23 462	-7 057	19 730	22 588	-2 859	14 293	9 527	4 767
Mai	37 444	35 734	1 710	43 628	19 761	23 867	21 894	21 647	247	34 959	14 068	20 890	16 331	11 307	5 024
Jun	35 788	17 799	17 989	51 843	28 290	23 553	16 504	14 624	1 880	19 586	19 479	106	18 303	9 389	8 913
Jul	37 922	25 425	12 496	37 871	26 772	11 099	18 962	15 465	3 497	28 253	15 048	13 206	16 664	12 662	4 002
Ago	35 602	22 003	13 599	50 348	20 041	30 307	15 196	15 209	-13	42 894	17 571	25 323	17 123	9 264	7 859
Set	33 709	22 267	11 442	50 774	22 068	28 706	18 008	16 806	1 201	46 327	23 553	22 774	18 381	15 729	2 652
Out	28 113	26 732	1 381	40 289	24 025	16 264	18 089	13 166	4 923	19 242	17 902	1 339	16 402	14 610	1 792
Nov	37 863	22 695	15 168	49 923	21 921	28 002	24 354	16 890	7 464	19 475	25 006	-5 531	18 669	13 095	5 574
Dez	42 493	33 060	9 433	74 296	30 954	43 342	21 950	16 791	5 158	48 550	20 673	27 877	17 182	11 907	5 275
11 Jan	34 043	17 054	16 988	49 182	22 353	26 829	24 379	17 913	6 466	27 290	24 257	3 033	14 340	13 604	736
Fev	32 721	14 778	17 942	50 830	21 886	28 943	17 540	20 392	-2 852	47 971	16 289	31 682	12 476	11 857	620
Mar	45 024	19 917	25 107	46 654	34 624	12 030	21 515	21 242	273	15 859	16 084	-224	17 837	20 598	-2 761
Abr	40 900	20 073	20 827	48 521	17 977	30 545	19 150	14 434	4 716	29 417	15 542	13 875	16 329	11 570	4 759
Mai	44 858	20 500	24 359	51 004	22 258	28 747	20 854	15 670	5 184	34 063	16 786	17 277	16 923	14 162	2 761
Jun	40 807	22 317	18 490	63 921	22 606	41 315	18 789	14 363	4 426	29 856	16 506	13 349	17 879	10 548	7 331
Jul	42 419	20 699	21 720	50 097	30 146	19 951	22 777	19 136	3 641	25 453	11 363	14 090	17 164	15 589	1 575

	16	17	18=16-17	19	20	21=19-20	22	23	24=22-23	25	26	27=25-26	28	29	30=28-29
	Credit	Debit	Balance	Credit	Debit	Balance	Credit	Debit	Balance	Credit	Debit	Balance	Credit	Debit	Balance
	Legal, accounting, management and public relations services			Architectural, engineering and other technical services			Advertising, market research and public opinion polling			Services between affiliated enterprises			Other services		

C.1.2.6 SERVIÇOS - DIREITOS DE UTILIZAÇÃO, SERVIÇOS DE NATUREZA PESSOAL, CULTURAL E RECREATIVA E OPERAÇÕES GOVERNAMENTAIS

SERVICES - ROYALTIES AND LICENSE FEES, PERSONAL, CULTURAL AND RECREATIONAL SERVICES AND GOVERNMENT SERVICES

Fonte / Source: Banco de Portugal

10^3 euros

	Direitos de utilização			Serviços de natureza pessoal, cultural e recreativa			Operações governamentais		
	Crédito	Débito	Saldo	Crédito	Débito	Saldo	Crédito	Débito	Saldo
	1	2	3=1-2	4	5	6=4-5	7	8	9=7-8
08	43 505	336 360	-292 855	202 704	411 290	-208 585	172 692	161 222	11 470
09	108 987	369 251	-260 264	224 418	483 080	-258 662	168 561	122 114	46 448
10	30 876	412 352	-381 476	270 976	488 574	-217 598	198 239	119 688	78 551
10 Fev	2 936	42 463	-39 527	21 736	35 909	-14 173	12 479	8 382	4 097
Mar	3 225	32 301	-29 076	22 150	42 783	-20 633	14 584	11 177	3 408
Abr	1 122	30 556	-29 434	21 058	36 493	-15 435	13 738	9 824	3 914
Mai	4 160	22 729	-18 569	21 334	41 290	-19 956	15 948	9 538	6 411
Jun	2 925	31 914	-28 989	24 711	39 240	-14 530	14 532	13 608	924
Jul	1 578	41 032	-39 454	18 801	54 215	-35 415	15 737	11 405	4 332
Ago	850	41 435	-40 585	19 610	40 407	-20 797	17 173	6 240	10 933
Set	4 445	37 864	-33 419	26 139	43 827	-17 688	16 091	9 517	6 574
Out	1 937	27 166	-25 229	20 949	42 529	-21 580	18 774	9 867	8 907
Nov	2 230	22 232	-20 003	24 284	37 056	-12 773	19 952	7 233	12 719
Dez	2 554	38 810	-36 256	27 265	36 898	-9 633	18 681	11 575	7 105
11 Jan	2 577	33 574	-30 997	18 029	35 403	-17 374	15 773	8 999	6 773
Fev	1 687	27 153	-25 466	20 153	39 065	-18 913	19 870	6 398	13 472
Mar	3 650	30 827	-27 177	24 348	41 191	-16 843	17 389	8 080	9 309
Abr	2 985	28 267	-25 282	21 423	36 899	-15 476	15 224	7 063	8 161
Mai	4 199	40 855	-36 656	19 408	39 166	-19 758	17 650	6 927	10 722
Jun	4 398	19 698	-15 300	24 208	38 869	-14 660	15 493	8 121	7 372
Jul	2 361	56 986	-54 624	18 171	52 523	-34 352	15 934	7 092	8 843

	1	2	3=1-2	4	5	6=4-5	7	8	9=7-8
	Credit	Debit	Balance	Credit	Debit	Balance	Credit	Debit	Balance
	Royalties and license fees			Personal, cultural and recreational services			Government services		

C.1.3.1 RENDIMENTOS — INCOME

Fonte / Source: Banco de Portugal

10^3 euros

		Total			De trabalho			De investimento								
								Directo			De carteira(1)			De outro investimento(1)		
		Crédito	Débito	Saldo	Crédito	Débito	Saldo	Crédito	Débito	Saldo	Crédito	Débito	Saldo	Crédito	Débito	Saldo
		1=4+7+10+13	2=5+8+11+14	3=1-2	4	5	6=4-5	7	8	9=7-8	10	11	12=10-11	13	14	15=13-14
08		12 453 356	20 270 474	-7 817 118	234 350	265 737	-31 387	2 591 181	4 016 755	-1 425 575	4 800 938	7 585 700	-2 784 762	4 826 888	8 402 282	-3 575 394
09		8 286 757	17 014 917	-8 728 161	238 769	370 105	-131 336	2 175 021	5 778 302	-3 603 281	4 228 212	7 680 216	-3 452 004	1 644 755	3 186 295	-1 541 540
10		10 159 308	18 084 901	-7 925 593	227 312	370 575	-143 263	4 109 302	7 084 364	-2 975 061	4 487 431	7 936 341	-3 448 910	1 335 263	2 693 622	-1 358 359
10	Fev	527 333	1 011 673	-484 340	17 689	22 329	-4 639	91 296	206 863	-115 567	335 817	579 845	-244 028	82 531	202 636	-120 105
	Mar	811 952	1 319 657	-507 705	19 614	28 096	-8 483	326 046	518 868	-192 822	382 626	574 738	-192 111	83 666	197 955	-114 289
	Abr	830 134	1 242 565	-412 430	16 334	27 582	-11 248	133 031	324 469	-191 438	552 454	685 443	-132 989	128 316	205 071	-76 755
	Mai	1 027 754	2 329 885	-1 302 131	16 941	27 822	-10 881	525 395	1 026 438	-501 044	400 228	1 076 100	-675 871	85 191	199 526	-114 335
	Jun	875 125	1 811 532	-936 407	18 612	33 767	-15 154	374 996	1 022 928	-647 932	391 952	541 501	-149 549	89 564	213 337	-123 773
	Jul	695 790	1 710 277	-1 014 487	21 680	33 903	-12 223	166 068	889 758	-723 690	366 085	560 508	-194 423	141 957	226 108	-84 151
	Ago	516 333	1 107 684	-591 350	20 793	31 815	-11 021	94 416	289 457	-195 041	307 775	557 668	-249 892	93 349	228 745	-135 396
	Set	862 740	1 406 601	-543 860	17 938	31 414	-13 476	420 784	579 516	-158 732	325 568	558 598	-233 030	98 450	237 073	-138 622
	Out	674 496	1 089 235	-414 740	19 961	25 085	-5 124	171 035	253 679	-82 645	335 992	567 364	-231 372	147 507	243 107	-95 599
	Nov	1 266 648	1 704 364	-437 716	16 617	37 675	-21 058	803 434	829 496	-26 062	344 016	582 886	-238 870	102 581	254 307	-151 727
	Dez	1 389 302	2 332 703	-943 401	25 018	43 564	-18 545	898 833	968 963	-70 130	356 136	1 065 801	-709 666	109 315	254 375	-145 060
11	Jan	661 941	1 178 085	-516 144	17 269	30 594	-13 325	76 281	316 676	-240 395	414 348	571 165	-156 817	154 042	259 649	-105 607
	Fev	1 224 944	1 614 973	-390 029	17 664	39 138	-21 474	728 414	720 613	7 801	363 902	574 730	-210 828	114 964	280 492	-165 528
	Mar	738 556	1 202 425	-463 870	20 360	32 221	-11 862	179 445	313 020	-133 575	415 775	567 950	-152 174	122 976	289 234	-166 258
	Abr	922 247	1 466 603	-544 356	18 654	28 856	-10 202	194 006	528 561	-334 555	530 922	600 337	-69 415	178 665	308 849	-130 184
	Mai	729 726	1 732 668	-1 002 941	18 119	33 007	-14 888	169 589	488 758	-319 169	409 534	894 750	-485 216	132 485	316 152	-183 668
	Jun	767 660	3 022 128	-2 254 469	20 162	43 028	-22 866	233 541	1 366 911	-1 133 370	372 020	1 240 239	-868 219	141 937	371 950	-230 013
	Jul	751 557	1 549 483	-797 926	21 610	35 017	-13 407	186 397	564 121	-377 724	347 551	563 610	-216 058	195 998	386 735	-190 737

	1=4+7+10+13	2=5+8+11+14	3=1-2	4	5	6=4-5	7	8	9=7-8	10	11	12=10-11	13	14	15=13-14
	Credit	Debit	Balance	Credit	Debit	Balance	Credit	Debit	Balance	Credit	Debit	Balance	Credit	Debit	Balance
	Total			Compensation of employees			Direct			Portfolio(1)			Other(1)		
							Investment								

(1) Na sequência da alteração no tratamento estatístico dos "Activos de reserva", os rendimentos recebidos pelo Banco de Portugal passaram a estar registados, desde Janeiro de 1999, nas componentes "Rendimentos de Investimento de carteira" ou "Rendimentos de Outro investimento", consoante estejam associados a activos externos incluídos, respectivamente, em "Investimento de carteira" ou em "Outro investimento" e "Activos de reserva''. / As a result of the new statistical treatment of "Reserve assets", income received by the Banco de Portugal is recorded, since January 1999, under "Portfolio investment income" or "Other investment income", whether derived from external assets classified as, respectively, "Portfolio investment" or "Other investment" and "Reserve assets".

C.1.3.2 RENDIMENTOS DE INVESTIMENTO DIRECTO — DIRECT INVESTMENT INCOME

Fonte / Source: Banco de Portugal

10^3 euros

		Total			De acções e outras participações						De empréstimos e títulos de dívida		
					Dividendos e lucros distribuídos			Lucros reinvestidos					
		Crédito	Débito	Saldo	Crédito	Débito	Saldo	Crédito	Débito	Saldo	Crédito	Débito	Saldo
		1=4+7+10	2=5+8+11	3=1-2	4	5	6=4-5	7	8	9=7-8	10	11	12=10-11
08		2 591 181	4 016 755	-1 425 575	1 753 406	2 928 600	-1 175 193	699 339	906 782	-207 442	138 435	181 374	-42 939
09		2 175 021	5 778 302	-3 603 281	1 374 387	4 400 708	-3 026 321	649 772	1 121 167	-471 395	150 862	256 426	-105 564
10		4 109 302	7 084 364	-2 975 061	3 310 882	5 586 474	-2 275 591	709 771	1 297 550	-587 779	88 649	200 340	-111 691
10	Fev	91 296	206 863	-115 567	30 528	84 602	-54 073	57 278	105 621	-48 343	3 490	16 640	-13 150
	Mar	326 046	518 868	-192 822	266 812	401 061	-134 249	57 325	106 517	-49 192	1 909	11 290	-9 381
	Abr	133 031	324 469	-191 438	71 290	211 005	-139 715	60 627	108 057	-47 430	1 114	5 406	-4 293
	Mai	525 395	1 026 438	-501 044	444 687	898 111	-453 425	58 051	108 740	-50 689	22 657	19 587	3 070
	Jun	374 996	1 022 928	-647 932	296 478	888 078	-591 600	75 597	108 716	-33 120	2 921	26 133	-23 212
	Jul	166 068	889 758	-723 690	99 191	754 875	-655 684	59 160	108 479	-49 319	7 717	26 404	-18 687
	Ago	94 416	289 457	-195 041	34 389	154 574	-120 185	58 435	108 707	-50 272	1 592	26 176	-24 584
	Set	420 784	579 516	-158 732	358 217	458 835	-100 618	60 236	108 944	-48 708	2 331	11 737	-9 406
	Out	171 035	253 679	-82 645	114 549	136 956	-22 407	55 545	109 315	-53 770	941	7 408	-6 468
	Nov	803 434	829 496	-26 062	740 333	713 461	26 871	55 384	109 368	-53 985	7 718	6 666	1 052
	Dez	898 833	968 963	-70 130	814 902	822 322	-7 420	55 516	109 670	-54 153	28 414	36 971	-8 556
11	Jan	76 281	316 676	-240 395	10 332	186 414	-176 082	55 924	109 246	-53 322	10 026	21 016	-10 990
	Fev	728 414	720 613	7 801	665 788	601 027	64 761	60 278	108 562	-48 284	2 348	11 024	-8 676
	Mar	179 445	313 020	-133 575	87 486	187 265	-99 778	60 247	108 793	-48 545	31 711	16 962	14 748
	Abr	194 006	528 561	-334 555	130 609	409 992	-279 383	60 518	109 019	-48 500	2 879	9 551	-6 672
	Mai	169 589	488 758	-319 169	108 475	361 640	-253 166	60 233	110 144	-49 911	882	16 974	-16 093
	Jun	233 541	1 366 911	-1 133 370	151 407	1 222 685	-1 071 278	71 481	129 916	-58 435	10 653	14 310	-3 657
	Jul	186 397	564 121	-377 724	111 842	399 222	-287 381	71 023	130 386	-59 363	3 532	34 512	-30 980

	1=4+7+10	2=5+8+11	3=1-2	4	5	6=4-5	7	8	9=7-8	10	11	12=10-11
	Credit	Debit	Balance	Credit	Debit	Balance	Credit	Debit	Balance	Credit	Debit	Balance
	Total			Dividends and profits distributed			Reinvested earnings			Income on debt		
				Income on shares and other equity								

C.1.3.3 RENDIMENTOS DE INVESTIMENTO DE CARTEIRA[1] — PORTFOLIO INVESTMENT INCOME[1]

Fonte / Source: Banco de Portugal

10^3 euros

	Total			De acções e outras participações			De títulos de dívida: Obrigações e outros títulos de dívida de longo prazo			De títulos de dívida: Títulos de dívida de curto prazo		
	Crédito	Débito	Saldo	Crédito	Débito	Saldo	Crédito	Débito	Saldo	Crédito	Débito	Saldo
	1=4+7+10	2=5+8+11	3=1-2	4	5	6=4-5	7	8	9=7-8	10	11	12=10-11
08	4 800 938	7 585 700	-2 784 762	1 113 604	1 871 616	-758 013	3 559 881	4 904 567	-1 344 686	127 453	809 517	-682 064
09	4 228 212	7 680 216	-3 452 004	849 946	1 869 953	-1 020 006	3 340 045	5 261 964	-1 921 919	38 220	548 299	-510 079
10	4 487 431	7 936 341	-3 448 910	1 010 009	2 120 812	-1 110 803	3 417 425	5 439 625	-2 022 200	59 998	375 904	-315 906
10 Fev	335 817	579 845	-244 028	50 378	81 682	-31 304	282 868	472 133	-189 265	2 571	26 031	-23 460
Mar	382 626	574 738	-192 111	101 613	81 494	20 119	278 758	469 129	-190 372	2 256	24 115	-21 859
Abr	552 454	685 443	-132 989	230 884	199 950	30 934	319 180	458 203	-139 023	2 390	27 290	-24 900
Mai	400 228	1 076 100	-675 871	118 333	583 010	-464 677	279 743	463 610	-183 868	2 152	29 479	-27 327
Jun	391 952	541 501	-149 549	81 503	78 751	2 752	308 028	437 193	-129 165	2 421	25 557	-23 136
Jul	366 085	560 508	-194 423	76 459	81 639	-5 180	286 283	447 112	-160 829	3 342	31 756	-28 414
Ago	307 775	557 668	-249 892	45 815	81 607	-35 793	257 646	443 367	-185 721	4 314	32 693	-28 378
Set	325 568	558 598	-233 030	61 880	87 834	-25 954	258 212	443 612	-185 400	5 476	27 152	-21 676
Out	335 992	567 364	-231 372	59 040	84 137	-25 097	269 103	442 911	-173 807	7 848	40 316	-32 467
Nov	344 016	582 886	-238 870	43 623	93 527	-49 904	290 751	445 809	-155 058	9 643	43 551	-33 908
Dez	356 136	1 065 801	-709 666	49 715	586 545	-536 830	291 724	447 711	-155 987	14 696	31 545	-16 849
11 Jan	414 348	571 165	-156 817	94 307	76 263	18 044	309 316	457 175	-147 859	10 726	37 728	-27 002
Fev	363 902	574 730	-210 828	51 172	75 800	-24 628	299 281	460 095	-160 814	13 449	38 835	-25 386
Mar	415 775	567 950	-152 174	96 319	76 878	19 441	304 471	457 090	-152 619	14 985	33 981	-18 996
Abr	530 922	600 337	-69 415	217 490	110 150	107 340	290 313	452 727	-162 414	23 119	37 459	-14 340
Mai	409 534	894 750	-485 216	116 206	400 496	-284 290	269 767	451 113	-181 346	23 560	43 141	-19 581
Jun	372 020	1 240 239	-868 219	76 998	731 574	-654 576	264 992	457 267	-192 275	30 029	51 397	-21 368
Jul	347 551	563 610	-216 058	69 793	83 660	-13 867	248 322	438 443	-190 121	29 437	41 506	-12 070

	Total			Income on shares and other equity			Long-term debt securities (Income on debt)			Short-term debt securities (Income on debt)		
	Credit	Debit	Balance	Credit	Debit	Balance	Credit	Debit	Balance	Credit	Debit	Balance
	1=4+7+10	2=5+8+11	3=1-2	4	5	6=4-5	7	8	9=7-8	10	11	12=10-11

(1) Na sequência da alteração no tratamento estatístico dos "Activos de reserva", inclui, desde Janeiro 1999, os rendimentos recebidos pelo Banco de Portugal associados a activos externos registados em "Investimento de carteira". / As result of the statistical treatment of "Reserve assets", it includes, since January 1999, income received by the Banco de Portugal derived from external assets classified as "Portfolio investment".

C.1.4.1 TRANSFERÊNCIAS CORRENTES — CURRENT TRANSFERS

Fonte / Source: Banco de Portugal

10^3 euros

	Total		Públicas: Total		Públicas: Com a UE		Públicas: Outras		Privadas: Total		Privadas: Remessas de emigrantes/imigrantes		Privadas: Outras	
	Crédito	Débito	Crédito	Débito	Crédito	Débito	Crédito	Débito	Crédito	Débito	Crédito	Débito	Crédito	Débito
	1=3+9	2=4+10	3=5+7	4=6+8	5	6	7	8	9=11+13	10=12+14	11	12	13	14
08	6 402 569	3 938 665	1 907 416	2 081 936	1 700 973	1 641 809	206 443	440 127	4 495 153	1 856 729	2 484 680	579 998	2 010 473	1 276 731
09	6 405 704	4 271 031	2 419 157	2 343 964	2 181 572	1 854 748	237 585	489 216	3 986 547	1 927 067	2 281 866	559 208	1 704 681	1 367 858
10	6 639 834	4 465 696	2 455 918	2 485 072	2 077 760	1 935 508	378 158	549 564	4 183 916	1 980 624	2 403 899	567 340	1 780 017	1 413 284
10 Fev	753 254	550 736	472 423	408 953	454 714	364 253	17 709	44 700	280 832	141 783	163 534	38 668	117 298	103 114
Mar	528 811	301 661	206 305	132 494	173 971	82 992	32 334	49 502	322 506	169 167	194 039	45 869	128 467	123 298
Abr	508 375	271 710	184 907	113 623	136 573	78 776	48 334	34 847	323 468	158 087	190 339	41 825	133 129	116 262
Mai	376 012	312 084	71 074	157 627	50 726	122 110	20 348	35 516	304 938	154 458	185 823	44 485	119 115	109 973
Jun	486 305	277 076	125 131	132 122	102 261	69 470	22 870	62 652	361 174	144 954	213 445	46 276	147 728	98 678
Jul	946 712	350 831	438 811	178 390	403 784	128 441	35 027	49 949	507 901	172 441	326 680	51 127	181 221	121 314
Ago	497 645	340 268	170 133	185 207	138 371	125 761	31 762	59 446	327 512	155 061	186 783	52 597	140 729	102 464
Set	493 156	365 500	163 798	195 993	131 043	145 259	32 755	50 734	329 358	169 507	176 120	49 012	153 238	120 495
Out	553 018	332 599	230 250	183 702	201 771	141 901	28 479	41 801	322 768	148 897	181 269	48 984	141 499	99 913
Nov	453 620	366 054	98 210	186 735	61 387	153 301	36 824	33 434	355 410	179 319	176 771	48 268	178 639	131 051
Dez	705 550	579 691	244 822	373 089	197 811	333 184	47 010	39 905	460 728	206 602	242 966	60 018	217 762	146 584
11 Jan	416 614	378 582	72 682	222 236	19 299	181 570	53 383	40 666	343 932	156 347	173 935	45 910	169 997	110 436
Fev	982 092	550 120	671 184	404 562	631 640	364 313	39 544	40 249	310 908	145 558	157 721	41 571	153 187	103 987
Mar	639 151	301 309	227 909	129 894	188 495	93 719	39 414	36 175	411 243	171 414	192 423	49 749	218 820	121 665
Abr	582 286	272 409	265 265	109 097	226 753	77 961	38 512	31 136	317 021	163 312	174 984	44 611	142 036	118 701
Mai	603 014	336 910	250 070	166 491	180 402	110 468	69 668	56 024	352 944	170 419	192 169	51 728	160 775	118 691
Jun	692 239	310 185	318 487	132 191	266 569	90 098	51 918	42 093	373 752	177 994	208 645	47 721	165 107	130 273
Jul	591 917	380 742	106 526	180 114	50 599	129 309	55 927	50 805	485 391	200 628	311 003	50 045	174 388	150 583

	Total		Public: Total		Public: With the EU		Public: Other		Private: Total		Private: Migrants' remittances		Private: Other	
	Credit	Debit	Credit	Debit	Credit	Debit	Credit	Debit	Credit	Debit	Credit	Debit	Credit	Debit
	1=3+9	2=4+10	3=5+7	4=6+8	5	6	7	8	9=11+13	10=12+14	11	12	13	14

C.1.4.2 TRANSFERÊNCIAS CORRENTES - REMESSAS DE EMIGRANTES

EMIGRANTS' REMITTANCES

Fonte / Source: Banco de Portugal

10^3 euros

	Total	União Europeia						Canadá	EUA	Suiça	Brasil	Venezuela	Resto do Mundo	Por memória: OCDE
		Total	Alemanha	Espanha	França	Luxemburgo	Reino Unido							
	1=2+8+...+13	2	3	4	5	6	7	8	9	10	11	12	13	14
08	2 484 680	1 544 996	147 660	126 233	983 034	73 040	125 012	56 762	171 462	554 124	9 757	19 264	128 317	2 332 295
09	2 281 866	1 397 546	120 865	123 816	887 445	82 287	94 824	41 870	127 275	530 879	8 909	19 421	155 966	2 102 850
10	2 403 899	1 412 908	120 416	111 033	899 158	84 475	94 621	46 248	129 980	590 659	10 594	15 784	197 725	2 186 853
10 Fev	163 534	97 065	9 249	6 934	58 578	6 346	8 274	908	9 740	35 756	340	1 979	17 744	143 831
Mar	194 039	106 745	8 954	8 907	68 446	6 093	6 874	3 563	11 250	49 686	537	1 967	20 291	171 950
Abr	190 339	116 842	9 974	9 810	74 843	5 445	8 511	5 260	10 696	41 977	756	811	13 997	175 321
Mai	185 823	104 522	9 884	8 354	64 355	6 140	8 318	3 695	13 904	44 546	989	1 227	16 940	167 103
Jun	213 445	120 604	10 068	10 868	76 464	5 914	8 499	5 369	14 177	57 097	991	793	14 414	197 877
Jul	326 680	215 543	15 242	14 311	147 246	12 567	11 840	4 516	12 600	74 286	694	1 556	17 487	307 412
Ago	186 783	120 783	9 686	8 215	80 303	7 685	7 235	4 821	11 435	30 366	2 266	978	16 133	168 003
Set	176 120	98 100	8 944	7 811	59 712	6 989	7 096	3 210	8 146	50 094	754	1 955	13 861	160 052
Out	181 269	111 681	10 155	8 330	70 459	6 529	7 897	2 614	8 757	40 173	1 056	910	16 077	163 823
Nov	176 771	96 856	8 955	7 908	58 240	7 026	6 654	4 330	9 427	47 333	516	1 229	17 080	158 451
Dez	242 966	126 526	11 688	11 211	75 389	8 845	7 930	3 703	10 953	79 762	929	720	20 373	221 593
11 Jan	173 935	102 735	7 903	6 668	67 034	6 448	6 896	3 258	10 905	42 281	851	1 738	12 167	159 751
Fev	157 721	95 256	7 758	5 452	64 494	2 960	7 540	2 576	9 164	35 301	718	491	14 213	142 929
Mar	192 423	108 391	8 937	6 936	71 337	3 373	8 344	3 722	11 666	49 911	832	814	17 087	174 851
Abr	174 984	109 382	7 640	6 627	76 366	3 389	7 593	2 944	9 072	38 673	645	724	13 544	160 695
Mai	192 169	104 751	8 021	6 431	69 217	2 967	9 899	2 749	11 562	55 022	451	714	16 920	174 553
Jun	208 645	112 475	8 801	6 823	76 861	3 798	6 753	3 433	10 000	65 702	463	387	16 185	191 882
Jul	311 003	187 162	11 899	10 764	129 527	10 840	11 905	4 744	13 607	85 308	1 187	484	18 510	291 686

	1=2+8+...+13	2	3	4	5	6	7	8	9	10	11	12	13	14
	Total	Total	Germany	Spain	France	Luxembourg	United Kingdom	Canada	USA	Switzerland	Brazil	Venezuela	Rest of the World	Memo item: OECD
		European Union												

C.1.5 BALANÇA DE CAPITAL

CAPITAL ACCOUNT

Fonte / Source: Banco de Portugal

10^3 euros

	Total			Transferências públicas			Transferências privadas			Aquisição / cedência de activos não produzidos não financeiros		
	Crédito	Débito	Saldo	Crédito	Débito	Saldo	Crédito	Débito	Saldo	Crédito	Débito	Saldo
	1=4+7+10	2=5+8+11	3=1-2	4	5	6=4-5	7	8	9=7-8	10	11	12=10-11
08	3 064 672	415 103	2 649 568	2 453 259	170 862	2 282 397	78 501	133 737	-55 237	532 912	110 504	422 408
09	1 805 345	412 153	1 393 192	1 570 076	88 796	1 481 280	48 838	122 652	-73 814	186 432	200 706	-14 274
10	2 390 721	449 620	1 941 102	2 175 634	136 937	2 038 697	46 560	130 425	-83 865	168 528	182 258	-13 730
10 Fev	80 483	41 839	38 644	72 157	24 712	47 445	3 646	10 507	-6 860	4 680	6 621	-1 941
Mar	251 070	48 699	202 371	240 836	26 093	214 743	4 351	15 825	-11 474	5 884	6 782	-898
Abr	11 551	23 194	-11 643	6 121	7 096	-976	3 604	9 902	-6 298	1 826	6 195	-4 369
Mai	236 916	20 304	216 612	231 654	3 729	227 925	3 667	12 487	-8 820	1 595	4 088	-2 493
Jun	85 139	40 339	44 800	59 797	6 704	53 093	4 169	10 311	-6 143	21 173	23 323	-2 150
Jul	142 986	40 289	102 697	115 274	9 895	105 378	5 060	8 231	-3 171	22 652	22 163	489
Ago	310 261	41 205	269 056	257 230	5 973	251 258	4 099	12 099	-8 000	48 932	23 134	25 798
Set	98 908	26 850	72 058	80 916	9 630	71 286	3 089	10 804	-7 715	14 902	6 416	8 487
Out	77 012	47 609	29 403	70 561	6 784	63 777	2 645	10 753	-8 107	3 806	30 073	-26 267
Nov	160 692	22 419	138 273	143 747	3 965	139 781	3 039	11 633	-8 594	13 906	6 821	7 086
Dez	878 803	34 589	844 214	851 951	5 877	846 074	5 485	10 061	-4 576	21 366	18 651	2 716
11 Jan	26 506	37 988	-11 482	16 147	16 071	76	3 841	8 811	-4 970	6 518	13 105	-6 588
Fev	147 770	13 044	134 726	115 925	2 464	113 461	3 239	6 783	-3 544	28 606	3 797	24 809
Mar	125 769	30 085	95 684	110 561	10 568	99 993	3 662	8 754	-5 092	11 547	10 764	783
Abr	225 124	28 178	196 945	181 587	4 689	176 898	3 218	13 438	-10 220	40 318	10 051	30 267
Mai	94 147	30 579	63 569	76 579	4 374	72 205	3 572	11 734	-8 162	13 996	14 471	-474
Jun	259 199	32 062	227 137	217 203	7 074	210 130	4 329	7 137	-2 808	37 666	17 851	19 815
Jul	130 603	55 521	75 082	98 777	1 712	97 066	4 918	10 161	-5 243	26 908	43 649	-16 741

	1=4+7+10	2=5+8+11	3=1-2	4	5	6=4-5	7	8	9=7-8	10	11	12=10-11
	Credit	Debit	Balance	Credit	Debit	Balance	Credit	Debit	Balance	Credit	Debit	Balance
	Total			Official transfers			Private transfers			Acquisition / disposal of non-produced, non-financial assets		

C.1.6 TRANSFERÊNCIAS COM A UNIÃO EUROPEIA[1]

TRANSFERS WITH THE EUROPEAN UNION[1]

Fonte / Source: Banco de Portugal

10^3 euros

	Correntes									De capital					Saldo
	Créditos						Débitos			Créditos					
	Reembolsos	FEOGA-Garantia/ FEAGA[2]	FEOGA - Orientação/ FEADER[2]	FEDER	FSE	Outros recebimentos	Contribuição financeira	Direitos aduaneiros e direitos niveladores agrícolas	Outros	Fundo de Coesão	FEDER	PEDIP	FEOGA-Orientação/ FEADER[2]	Outros recebimentos	
	1	2	3	4	5	6	7	8	9	10	11	12	13	14	15=1+...+6+10 ...+14-(7+8+9
08	75 843	721 469	149 759	272 303	323 587	158 013	1 420 063	178 611	43 135	287 843	1 543 048	0	599 035	9 352	2 498 441
09	153 433	723 612	72 980	141 790	1 009 502	80 255	1 630 773	156 611	67 363	457 400	803 475	0	291 921	13 521	1 893 140
10	46 753	742 970	91 018	230 375	897 444	69 201	1 725 554	164 106	45 848	474 750	1 305 456	0	364 071	18 334	2 304 863
10 Fev	46 412	396 320	0	11 491	31	459	352 410	11 711	133	6 916	65 118	0	0	0	162 495
Mar	0	1 270	8 704	30 294	131 428	2 275	64 629	12 322	6 041	31 318	171 668	0	34 816	0	328 781
Abr	0	25 110	0	0	110 071	1 392	64 678	13 232	867	6 051	0	0	0	0	63 847
Mai	0	19 510	6 133	16 820	5 155	3 107	103 407	18 448	256	111 724	95 315	0	24 532	0	160 187
Jun	0	65 050	549	7 175	11 509	17 978	54 920	14 342	207	15 486	40 660	0	2 196	0	91 132
Jul	0	44 780	0	19 139	336 679	3 186	103 468	13 230	11 744	3 765	108 457	0	0	0	387 565
Ago	0	74 030	26 962	16 943	8 719	11 717	109 571	15 756	434	51 190	96 012	0	107 846	1 894	269 552
Set	27	11 520	0	11 326	107 392	778	126 805	18 150	304	16 634	64 181	0	0	0	66 600
Out	0	6 980	0	11 787	180 749	2 255	126 805	15 096	0	3 589	66 794	0	0	0	130 253
Nov	288	29 460	368	17 050	0	14 221	130 557	17 650	5 094	25 130	96 614	0	1 473	16 440	47 743
Dez	26	47 770	48 302	85 074	5 710	10 929	315 726	14 170	3 289	176 111	482 088	0	193 208	0	716 034
11 Jan	0	17 040	0	1 868	0	391	129 355	13 257	38 957	5 092	10 587	0	0	0	-146 592
Fev	0	482 590	21 120	5 039	122 483	408	349 418	14 752	142	2 779	28 552	0	84 479	0	383 137
Mar	0	27 760	0	13 253	146 864	619	79 197	14 268	254	34 851	75 098	0	0	0	204 724
Abr	0	45 900	0	31 644	117 215	31 994	64 925	12 983	54	2 237	179 314	0	0	0	330 343
Mai	0	40 856	16 244	1 116	103 976	18 209	93 648	15 278	1 542	4 101	6 326	0	64 975	0	145 337
Jun	0	6 930	0	37 334	216 480	5 824	77 642	12 391	65	26	211 561	0	0	5 451	393 509
Jul	0	27 190	0	17 323	2 165	3 922	116 458	12 136	714	246	98 161	0	0	320	20 017

	1	2	3	4	5	6	7	8	9	10	11	12	13	14	15=1+...+6+10 ...+14-(7+8+9
	Reimbursements	EAGGF-Guarantee/ EAFRD[2]	EAGGF-Guidance/ EAFRD[2]	ERDF	ESF	Other receipts	Financial contribution	Customs and levelling duties	Other	Social cohesion fund	ERDF	PEDIP	EAGGF-Guidance/ EAFRD[2]	Other receipts	Balance
	Credits						Debits			Credits					
	Current									Capital					

(1) Inclui rubricas da Balança Corrente e da Balança de Capital. / Includes Current and Capital accounts items.
(2) Fundos no âmbito do QREN (Quadro de Referência Estratégico Nacional). / NSRF (National Strategic Reference Framework) funds.

C.1.7 BALANÇA DE PAGAMENTOS TECNOLÓGICA[1]

TECHNOLOGICAL BALANCE OF PAYMENTS[1]

Fonte / Source: Banco de Portugal

10^3 euros

	Total			Direitos de aquisição e utilização de patentes, marcas e direitos similares[2]			Serviços de assistência técnica			Serviços de investigação e desenvolvimento			Outros serviços de natureza técnica		
	Crédito	Débito	Saldo	Crédito	Débito	Saldo	Crédito	Débito	Saldo	Crédito	Débito	Saldo	Crédito	Débito	Saldo
	1=4+7+10+13	2=5+8+11+14	3=1-2	4	5	6=4-5	7	8	9=7-8	10	11	12=10-11	13	14	15=13-14
08	1 193 148	1 131 783	61 365	166 735	361 028	-194 294	521 865	352 167	169 698	39 382	29 023	10 359	465 165	389 564	75 601
09	1 272 886	1 175 129	97 757	164 839	389 460	-224 621	577 047	345 584	231 462	43 260	28 060	15 200	487 741	412 025	75 716
10	1 143 787	1 167 210	-23 424	41 564	409 827	-368 263	591 906	292 696	299 210	39 908	23 644	16 264	470 410	441 044	29 365
10 Fev	101 107	89 574	11 534	3 050	42 367	-39 317	37 514	22 756	14 759	5 671	1 031	4 641	54 871	23 421	31 451
Mar	85 355	106 193	-20 837	3 734	31 575	-27 841	43 648	26 220	17 427	3 214	4 013	-799	34 760	44 385	-9 625
Abr	116 618	95 578	21 039	2 372	29 930	-27 558	62 230	31 997	30 233	2 551	1 750	801	49 465	31 902	17 563
Mai	82 676	76 691	5 985	4 925	22 440	-17 515	43 628	19 761	23 867	2 472	1 205	1 267	31 651	33 285	-1 634
Jun	99 087	99 605	-518	3 463	39 138	-35 675	49 009	28 290	20 719	2 776	816	1 959	43 840	31 360	12 480
Jul	93 648	113 799	-20 151	2 015	37 923	-35 908	37 852	25 552	12 300	8 130	3 204	4 926	45 653	47 120	-1 468
Ago	91 244	92 893	-1 649	1 720	39 407	-37 688	50 348	18 646	31 702	2 846	1 059	1 787	36 330	33 781	2 549
Set	88 907	94 451	-5 544	5 315	35 380	-30 065	50 177	22 068	28 109	2 148	2 076	72	31 268	34 927	-3 660
Out	70 937	98 824	-27 888	1 737	26 687	-24 950	40 289	23 976	16 313	2 477	1 532	945	26 434	46 630	-20 196
Nov	98 768	88 216	10 552	3 467	22 320	-18 853	49 923	21 921	28 002	2 542	2 082	460	42 835	41 893	942
Dez	125 994	114 801	11 194	5 529	38 773	-33 244	74 282	25 270	49 013	3 211	3 789	-579	42 973	46 969	-3 997
11 Jan	97 877	104 824	-6 947	5 584	36 644	-31 060	49 182	21 702	27 480	7 044	3 475	3 570	36 067	43 004	-6 937
Fev	93 437	88 119	5 319	2 832	26 466	-23 634	50 830	21 886	28 943	1 957	2 157	-200	37 819	37 609	209
Mar	109 879	106 774	3 105	9 421	31 113	-21 693	46 642	27 659	18 983	2 787	1 167	1 620	51 030	46 836	4 194
Abr	97 819	91 463	6 356	4 971	27 923	-22 953	48 521	13 891	34 631	3 010	1 501	1 510	41 317	48 149	-6 832
Mai	109 611	108 872	739	8 602	40 368	-31 766	51 004	22 258	28 747	2 741	1 560	1 181	47 263	44 686	2 577
Jun	113 831	95 836	17 995	7 086	19 364	-12 278	63 921	18 403	45 518	2 903	3 116	-213	39 921	54 953	-15 032
Jul	101 131	123 308	-22 177	3 214	55 983	-52 769	50 097	20 202	29 895	7 339	2 329	5 010	40 481	44 793	-4 312

	1=4+7+10+13	2=5+8+11+14	3=1-2	4	5	6=4-5	7	8	9=7-8	10	11	12=10-11	13	14	15=13-14
	Credit	Debit	Balance	Credit	Debit	Balance	Credit	Debit	Balance	Credit	Debit	Balance	Credit	Debit	Balance
	Total			Acquisition and use of royalties and license fees[2]			Technical assistance services			Research and development services			Other technical services		

(1) De acordo com a metodologia da OCDE incorpora rubricas da Balança corrente e da Balança de capital. / According to OECD methodologies includes Current and Capital accounts items.
(2) As séries de "Direitos de aquisição e utilização de patentes, marcas e direitos similares" reflectem uma revisão das anteriores séries de "Direitos de utilização e propriedade industrial", efectuada desde 1996, procurando traduzir com maior fiabilidade as transacções associadas a direitos de utilização de tecnologia e uma maior adequação à metodologia preconizada pela OCDE nesta matéria. / The series of "Acquisition and use of Royalties and license fees" replace the former series "Royalties and license fees and industrial property", reviewed since 1996, increasing the reliability of the transactions associated with royalties and license fees of technology and reflecting a better adequacy to the OECD methodologies in this framework.

C.2.0 BALANÇA FINANCEIRA[a][b]
Valores líquidos

FINANCIAL ACCOUNT[a][b]
Net figures

Fonte / Source: Banco de Portugal

10^6 euros

		Séries no Quadro/ Coluna	2008	2009	2010	Jan-Jul 2010	Jan-Jul 2011		
		1	2	3	4	5	6		
1	Balança Financeira	C.2.1/1	19 139.3	17 486.0	15 731.5	9 733.2	8 691.3	Financial account	1
2	Investimento directo[1]	C.2.1/2	1 313.0	1 360.4	7 421.6	380.0	-2 083.9	Direct investment[1]	2
3	Investimento de Portugal no exterior	C.2.1/3(*)	-1 871.5	-587.7	6 324.9	-1 555.8	-4 271.0	Portuguese investment abroad	3
4	Outras instituições financeiras monetárias[2]	C.2.2.2/8(**)	-109.8	-892.0	-1 332.8	-285.6	-90.1	Other monetary financial institutions[2]	4
5	Outros sectores residentes	(*)-(**)	-1 761.7	304.3	7 657.7	-1 270.2	-4 181.0	Other resident sectors	5
6	Investimento do exterior em Portugal	C.2.1/4(x)	3 184.6	1 948.2	1 096.6	1 935.8	2 187.1	Foreign investment in Portugal	6
7	Outras instituições financeiras monetárias	C.2.3.2/8(y)	496.1	40.7	66.9	36.8	53.5	Other monetary financial institutions	7
8	Outros sectores residentes	(x)-(y)	2 688.5	1 907.5	1 029.8	1 899.1	2 133.7	Other resident sectors	8
9	Investimento de carteira	C.2.1/8	14 662.4	15 048.8	-9 605.4	-21 495.4	1 427.5	Portfolio investment	9
10	Activos	C.2.1/9	-12 177.9	-16 258.3	-2 389.8	-10 275.2	16 203.8	Assets	10
11	Acções e outras participações	C.2.4.1/3+5	500.5	-961.6	135.3	-448.8	2 250.8	Shares and other equity	11
12	Autoridades Monetárias[2]		0.0	0.0	0.0	0.0	0.0	Monetary Authorities[2]	12
13	Administrações Públicas[2]	C.2.4.3/3+5	-1 410.1	-172.3	-258.1	-37.2	309.8	General Government[2]	13
14	Outras instituições financeiras monetárias	C.2.4.4/3+5	-141.5	243.7	852.1	256.5	-94.6	Other monetary financial institutions	14
15	Outros sectores residentes	C.2.4.5/3+5	2 052.1	-1 032.9	-458.6	-668.2	2 035.6	Other resident sectors	15
16	Obrigações e outros títulos de dívida de longo prazo	C.2.4.1/7	-12 941.1	-16 898.5	809.5	-8 295.6	18 583.3	Long- term debt securities	16
17	Autoridades Monetárias	C.2.4.2/3	-5 197.0	-1 443.9	-4 976.8	-5 284.0	5 360.2	Monetary Authorities	17
18	Administrações Públicas	C.2.4.3/7	617.4	-397.5	124.7	232.6	238.4	General Government	18
19	Outras instituições financeiras monetárias	C.2.4.4/7	-13 392.0	-9 978.8	1 746.6	-3 326.7	6 773.6	Other monetary financial institutions	19
20	Outros sectores residentes	C.2.4.5/7	5 030.4	-5 078.3	3 915.0	82.5	6 211.1	Other resident sectors	20
21	Títulos de dívida de curto prazo	C.2.4.2/5	262.7	1 601.8	-3 334.7	-1 530.8	-4 630.3	Short- term debt securities	21
22	Autoridades Monetárias	C.2.4.2/6	1 356.0	1 434.0	128.5	190.0	-4 244.5	Monetary Authorities	22
23	Administrações Públicas	C.2.4.3/9	5.6	4.8	0.0	0.0	0.0	General Government	23
24	Outras instituições financeiras monetárias	C.2.4.4/9	-430.3	574.9	-2 650.3	-1 506.1	181.6	Other monetary financial institutions	24
25	Outros sectores residentes	C.2.4.5/9	-668.6	-411.9	-813.0	-214.7	-567.4	Other resident sectors	25
26	Passivos	C.2.1/10	26 840.4	31 307.1	-7 215.6	-11 220.1	-14 776.3	Liabilities	26
27	Acções e outras participações	C.2.4.1/4+6	6 126.3	2 777.9	-1 351.2	-1 389.8	-4 657.0	Shares and other equity	27
28	Outras instituições financeiras monetárias	C.2.4.4/4+6	1 290.6	4.4	-122.6	-29.2	151.3	Other monetary financial institutions	28
29	Outros sectores residentes	C.2.4.5/4+6	4 835.6	2 773.5	-1 228.5	-1 360.5	-4 808.3	Other resident sectors	29
30	Obrigações e outros títulos de dívida de longo prazo	C.2.4.1/8	14 215.1	24 445.4	301.8	-4 583.1	-7 519.1	Long- term debt securities	30
31	Autoridades Monetárias		0.0	0.0	0.0	0.0	0.0	Monetary Authorities	31
32	Administrações Públicas	C.2.4.3/8	4 050.9	7 103.4	3 994.6	-89.8	-4 173.9	General Government	32
33	Outras instituições financeiras monetárias	C.2.4.4/8	9 949.0	17 490.9	-5 515.8	-4 648.2	-4 619.4	Other monetary financial institutions	33
34	Outros sectores residentes	C.2.4.5/8	215.2	-148.8	1 823.1	154.9	1 274.2	Other resident sectors	34
35	Títulos de dívida de curto prazo	C.2.4.1/10	6 499.0	4 083.7	-6 166.2	-5 247.3	-2 600.2	Short- term debt securities	35
36	Autoridades Monetárias		0.0	0.0	0.0	0.0	0.0	Monetary Authorities	36
37	Administrações Públicas	C.2.4.3/10	4 812.7	3 277.2	-6 209.2	-5 761.7	-5 802.8	General Government	37
38	Outras instituições financeiras monetárias	C.2.4.4/10	1 337.3	-477.9	-839.5	-554.1	-339.4	Other monetary financial institutions	38
39	Outros sectores residentes	C.2.4.5/10	349.0	1 284.4	882.4	1 068.5	3 541.9	Other resident sectors	39
40	Derivados financeiros	C.2.1/11	250.6	159.3	359.8	214.7	410.5	Financial derivatives	40
41	Autoridades Monetárias	C.2.5/3+4	-3.4	2.5	-9.3	-11.4	-15.1	Monetary Authorities	41
42	Administrações Públicas	C.2.5/5+6	333.3	92.9	428.1	450.7	53.8	General Government	42
43	Outras instituições financeiras monetárias	C.2.5/7+8	-173.2	142.6	-196.0	-238.3	327.3	Other monetary financial institutions	43
44	Outros sectores residentes	C.2.5/9+10	93.9	-78.8	136.9	13.8	44.5	Other resident sectors	44
45	Outro investimento	C.2.1/12	2 992.2	837.0	18 553.6	31 696.1	8 189.8	Other investment	45
46	Activos	C.2.1/13	11 862.2	-1 165.0	-6 811.8	-6 379.7	-1 371.9	Assets	46
47	Autoridades Monetárias	C.2.6.1/3	4 054.7	-1 066.8	-212.0	368.7	105.5	Monetary Authorities	47
48	Administrações Públicas	C.2.6.1/5	-315.7	106.1	126.2	-26.6	-2 284.3	General Government	48
49	Outras instituições financeiras monetárias	C.2.6.1/7	9 258.7	-1 499.2	-1 783.8	-4 668.7	3 271.1	Other monetary financial institutions	49
50	Outros sectores residentes	C.2.6.1/9	-1 135.5	1 294.9	-4 942.2	-2 053.1	-2 464.1	Other resident sectors	50
51	Passivos	C.2.1/14	-8 870.0	2 002.0	25 365.4	38 075.8	9 561.7	Liabilities	51
52	Autoridades Monetárias	C.2.6.1/4	12 745.7	4 471.7	36 551.6	44 730.1	2 024.1	Monetary Authorities	52
53	Administrações Públicas	C.2.6.1/6	-1 821.7	651.3	-327.2	3 353.6	20 388.1	General Government	53
54	Outras instituições financeiras monetárias	C.2.6.1/8	-19 093.8	-3 962.8	-13 017.7	-11 986.5	-12 049.7	Other monetary financial institutions	54
55	Outros sectores residentes	C.2.6.1/10	-700.2	841.9	2 158.8	1 978.6	-800.8	Other resident sectors	55
56	Activos de reserva[3]	C.2.1/15	-78.9	80.5	-997.9	-1 062.3	747.5	Reserve assets[3]	56
57	Ouro monetário	C.2.7/2	0.3	0.0	0.0	0.0	0.0	Monetary gold	57
58	Direitos de saque especiais	C.2.7/3	-6.6	11.5	-12.2	-12.4	46.6	Special drawing rights	58
59	Posição de reserva no FMI	C.2.7/4	-60.7	-115.7	-22.5	-46.5	-45.5	Reserve position in the IMF	59
60	Activos cambiais	C.2.7/5	-11.9	184.8	-963.3	-1 003.4	746.4	Foreign exchange	60
61	Outros activos	C.2.7/9	0.0	0.0	0.0	0.0	0.0	Other assets	61
		1	2	3	4	5	6		
		Series in Table/ Column	2008	2009	2010	Jan-Jul 2010	Jan-Jul 2011		

(1) Inclui investimento imobiliário. / Includes real estate investment.
(2) Sobre o conteúdo, ver notas no fim da publicação. / For information on coverage see notes at the end of this publication.
(3) A partir de Janeiro de 1999 são considerados activos de reserva apenas os activos do Banco de Portugal face a não residentes da área do euro e denominados em moedas de países fora desta área, havendo lugar a uma quebra de série. / From January 1999 onwards reserve assets include only Banco de Portugal claims on non-euro area residents denominated in non-euro area currencies, thus implying a break in the series .

C.2.1 BALANÇA FINANCEIRA[(a)(b)]

Principais componentes
Valores líquidos

FINANCIAL ACCOUNT[(a)(b)]

Main items
Net figures

Fonte / Source: Banco de Portugal

10^3 euros

	Total	Investimento directo[(1)]						Investimento de carteira			Derivados financeiros	Outro investimento			Activos de reserva
		Total[(2)]	De Portugal no exterior	Do exterior em Portugal	do qual: excluindo empresas localizadas nas Zonas Francas da Madeira e dos Açores			Total[(2)]	Activos	Passivos		Total[(2)]	Activos	Passivos	
					Total	De Portugal no exterior	Do exterior em Portugal								
	1=2+8+11+12+15	2=3+4	3	4	5=6+7	6	7	8=9+10	9	10	11	12=13+14	13	14	15
08	19 139 322	1 313 035	-1 871 549	3 184 585	1 097 975	-1 147 503	2 245 478	14 662 419	-12 177 933	26 840 351	250 628	2 992 178	11 862 186	-8 870 008	-78 939
09	17 486 049	1 360 447	-587 723	1 948 169	358 141	-1 288 334	1 646 474	15 048 831	-16 258 269	31 307 100	159 290	836 997	-1 165 043	2 002 040	80 485
10	15 731 515	7 421 570	6 324 931	1 096 639	7 187 151	6 613 464	573 687	-9 605 431	-2 389 838	-7 215 594	359 757	18 553 567	-6 811 833	25 365 400	-997 948
10 Fev	1 168 714	-167 047	-720 484	553 437	-188 869	-700 833	511 965	-2 604 581	-2 910 500	305 919	271 754	3 882 109	-2 246 189	6 128 299	-213 521
Mar	866 343	436 544	-77 940	514 485	454 712	-15 180	469 892	-599 671	-1 801 134	1 201 463	126 257	978 062	-1 270 581	2 248 643	-74 849
Abr	1 477 465	394 654	20 149	374 505	323 094	97 624	225 470	-810 906	526 410	-1 337 316	-84 160	2 315 167	-411 224	2 726 391	-337 290
Mai	2 302 023	26 244	-157 863	184 107	100 581	-122 194	222 775	-11 233 839	57 553	-11 291 392	218 525	13 470 757	2 087 148	11 383 609	-179 665
Jun	2 066 203	-476 731	-184 162	-292 570	-427 746	-84 983	-342 763	-1 878 113	-274 293	-1 603 819	-131 456	4 467 671	-2 892 421	7 360 092	84 831
Jul	569 852	63 758	-225 400	289 158	107 451	-232 861	340 312	-4 018 687	-82 740	-3 935 947	-133 703	5 024 373	-1 203 668	6 228 041	-365 889
Ago	752 685	-1 085 775	-1 140 561	54 786	-1 115 956	-1 090 237	-25 718	3 419 233	195 544	3 223 689	60 151	-1 746 311	265 760	-2 012 071	105 386
Set	1 259 594	7 801 194	7 762 810	38 384	7 817 304	7 820 564	-3 260	4 512 205	3 022 869	1 489 335	-32 957	-10 802 042	-3 693 162	-7 108 881	-218 806
Out	1 768 185	135 935	99 326	36 609	131 346	133 400	-2 054	1 272 065	1 525 150	-253 084	26 200	258 619	30 896	227 723	75 365
Nov	642 905	-470 982	-540 178	69 196	-49 513	-96 149	46 636	654 641	1 991 398	-1 336 757	-80 837	522 951	1 692 433	-1 169 481	17 133
Dez	1 574 951	661 179	1 699 343	-1 038 164	-120 184	1 027 869	-1 148 053	2 031 776	1 150 446	881 330	172 514	-1 375 776	1 271 890	-2 647 665	85 258
11 Jan	1 648 841	-3 421 187	-3 264 818	-156 368	-3 386 891	-3 770 734	383 843	-145 351	2 614 102	-2 759 453	66 258	5 209 260	-124 141	5 333 401	-60 139
Fev	499 346	177 622	-75 543	253 164	183 849	-21 692	205 542	3 966 142	2 374 213	1 591 929	333 865	-3 947 285	1 812 791	-5 760 076	-30 998
Mar	715 907	-253 071	-314 668	61 597	-243 602	-273 128	29 527	751 591	3 508 253	-2 756 662	470 994	-45 472	-793 329	747 857	-208 135
Abr	1 172 308	299 196	-466 791	765 987	319 066	-416 631	735 697	-2 236 125	1 513 839	-3 749 965	-100 024	2 777 487	-1 414 747	4 192 234	431 774
Mai	1 349 017	448 430	-18 641	467 072	479 828	87 076	392 752	264 684	961 841	-697 157	29 797	484 287	-2 142 582	2 626 869	121 819
Jun	2 329 967	450 610	253 981	196 629	435 204	278 803	156 400	-1 209 309	4 098 545	-5 307 854	-72 954	3 060 539	2 234 015	826 524	101 081
Jul	975 940	214 498	-384 539	599 037	391 696	-280 694	672 390	35 862	1 132 970	-1 097 108	-317 461	650 971	-943 882	1 594 853	392 071

	Total	Direct investment[(1)]						Portfolio investment			Financial derivatives	Other investment			Reserve assets
		Total[(2)]	Portuguese investment abroad	Foreign investment in Portugal	Total	Portuguese investment abroad	Foreign investment in Portugal	Total[(2)]	Assets	Liabilities		Total[(2)]	Assets	Liabilities	
					of which: excluding corporations located in the Madeira and Azores off-shores										
	1=2+8+11+12+15	2=3+4	3	4	5=6+7	6	7	8=9+10	9	10	11	12=13+14	13	14	15

(1) Inclui investimento imobiliário. / Includes real estate investment.
(2) A análise destas rubricas em termos líquidos é particularmente relevante quando ocorram operações que se compensam em termos de activo e passivo, caso em que apenas os valores líquidos explicitarão adequadamente a situação verificada. (Ver nota (b) no fim da publicação). / The analysis of these items in net terms is particularly relevant when there are transactions affecting both assets and liabilities. In these cases, only net figures will appropriately express the correct result. (See note (b) at the end of this publication).

C.2.2.1 INVESTIMENTO DIRECTO DE PORTUGAL NO EXTERIOR[(a)]

Por tipo de operação

PORTUGUESE DIRECT INVESTMENT ABROAD[(a)]

By type of operation

Fonte / Source: Banco de Portugal

10^3 euros

	Total			No capital de empresas[(1)]			Lucros reinvestidos[(2)]	Outros capitais		
	Crédito	Débito	Saldo	Crédito	Débito	Saldo	Saldo	Crédito	Débito	Saldo
	1	2	3=1-2	4	5	6=4-5	7	8	9	10=8-9
08	9 504 594	11 376 143	-1 871 549	2 639 520	4 180 226	-1 540 706	-699 339	4 956 050	4 587 554	368 496
09	7 182 498	7 770 221	-587 723	3 937 220	3 371 562	565 658	-649 772	3 245 278	3 748 887	-503 609
10	13 191 032	6 866 101	6 324 931	11 062 864	2 782 369	8 280 495	-709 771	2 128 168	3 373 961	-1 245 793
10 Fev	190 954	911 438	-720 484	89 521	573 377	-483 856	-57 278	101 433	280 783	-179 350
Mar	256 394	334 334	-77 940	177 539	112 338	65 201	-57 325	78 855	164 671	-85 816
Abr	405 747	385 598	20 149	136 418	46 773	89 645	-60 627	269 329	278 198	-8 869
Mai	289 695	447 558	-157 863	126 360	126 000	360	-58 051	163 334	263 507	-100 172
Jun	161 889	346 050	-184 162	65 688	81 451	-15 764	-75 597	96 201	189 002	-92 801
Jul	352 752	578 152	-225 400	160 285	93 108	67 177	-59 160	192 467	425 884	-233 417
Ago	158 169	1 298 730	-1 140 561	93 971	1 086 814	-992 843	-58 435	64 198	153 481	-89 283
Set	8 061 320	298 510	7 762 810	7 965 758	70 909	7 894 849	-60 236	95 562	167 365	-71 802
Out	386 988	287 663	99 326	154 658	37 735	116 923	-55 545	232 330	194 382	37 948
Nov	175 965	716 143	-540 178	62 898	105 557	-42 659	-55 384	113 067	555 203	-442 135
Dez	2 380 443	681 101	1 699 343	1 965 128	161 455	1 803 674	-55 516	415 315	464 130	-48 815
11 Jan	792 972	4 057 790	-3 264 818	632 170	3 677 501	-3 045 331	-55 924	160 802	324 365	-163 564
Fev	287 062	362 604	-75 543	118 900	35 234	83 667	-60 278	168 161	267 092	-98 931
Mar	254 243	568 911	-314 668	143 677	285 358	-141 680	-60 247	110 565	223 305	-112 740
Abr	460 385	927 176	-466 791	336 050	69 014	267 036	-60 518	124 335	797 644	-673 309
Mai	793 039	811 680	-18 641	70 665	122 198	-51 533	-60 233	722 374	629 249	93 125
Jun	565 688	311 707	253 981	434 197	95 280	338 917	-71 481	131 491	144 946	-13 455
Jul	652 488	1 037 026	-384 539	276 017	577 890	-301 872	-71 023	376 470	388 114	-11 643

	Total			Equity capital[(1)]			Reinvested earnings[(2)]	Other capital		
	1	2	3=1-2	4	5	6=4-5	7	8	9	10=8-9
	Credit	Debit	Balance	Credit	Debit	Balance	Balance	Credit	Debit	Balance

(1) Inclui investimento em imóveis. / Includes real estate investment.
(2) Estimativa mensal calculada pelo Banco de Portugal com base nos últimos dados anuais disponíveis obtidos através dos Inquéritos ao Investimento Directo. / Estimated monthly by the Banco de Portugal based on the available annual figures obtained from the Direct Investment Surveys.

C.2.2.2 INVESTIMENTO DIRECTO DE PORTUGAL NO EXTERIOR[a]

Por sector de actividade da empresa residente
Valores líquidos
Fonte / Source: Banco de Portugal

PORTUGUESE DIRECT INVESTMENT ABROAD[a]

By economic activity of the resident company
Net figures

10^3 euros

CAE - Rev.3	Total	Agricultura, produção animal, caça, floresta, pesca e indústrias extractivas	Indústrias transformadoras	Elect., gás, vapor, água quente e fria e ar frio, captação, tratamento e distribuição de água, saneamento, gestão de resíduos e despoluição	Construção	Comércio por grosso e a retalho, reparação de veículos automóveis e motociclos, transportes e armazenagem, alojamento, restauração e similares	Actividades de informação e de comunicação	Actividades financeiras e de seguros: Intermediação monetária	Actividades financeiras e de seguros: Outras actividades financeiras e de seguros	Actividades imobiliárias	Actividades de consultoria, científicas, técnicas e similares, actividades administrativas e dos serviços de apoio	Outras actividades
	1=2+...+12	2	3	4	5	6	7	8	9	10	11	12
		A+B	C	D+E	F	G+H+I	J	641	K (exc.641)	L	M+N	O+P+Q+R+S+T+U
08	-1 871 549	-14 934	-265 419	-47 307	331 211	-316 398	-24 042	-109 847	-778 266	-89 753	-519 518	-37 276
09	-587 723	-288	-437 292	53 089	122 347	-352 932	-14 669	-891 977	148 435	8 871	754 337	22 356
10	6 324 931	-2 387	-195 786	21 965	422 954	-502 325	-30 691	-1 332 756	8 355 781	-18 788	-299 094	-93 941
10 Fev	-720 484	-450	-830	-5 006	3 692	-31 521	-3 380	-7 792	-679 551	-3 529	14 027	-6 145
Mar	-77 940	-10	-4 110	-3 624	60 259	-38 650	-734	-22 075	-466	-2 001	-62 775	-3 755
Abr	20 149	-1 812	-13 844	-3 931	20 096	-37 116	-170	-9 445	108 865	-7 517	-34 316	-663
Mai	-157 863	-13	-20 133	-3 992	15 992	-54 305	-2 079	-7 820	-77 718	-621	-4 069	-3 105
Jun	-184 162	417	-12 061	-4 090	20 307	-30 730	-5 076	-5 923	-74 919	-1 623	-63 387	-7 077
Jul	-225 400	-313	-6 051	-26 251	32 153	-90 306	-1 614	-8 229	113 673	-489	-223 312	-14 660
Ago	-1 140 561	47	-990	-3 327	10 539	-44 273	-8 292	-1 007 785	-48 452	512	-27 832	-10 710
Set	7 762 810	-14	-48 288	-3 902	48 633	-24 796	-27	-9 178	7 848 468	-1 011	-37 319	-9 755
Out	99 326	-206	-35 820	86 355	22 401	-18 263	-6 664	-10 661	80 944	776	-16 464	-3 073
Nov	-540 178	-6	-8 655	-2 625	13 266	-29 007	-4 886	-10 692	-465 345	-1 468	-9 467	-21 294
Dez	1 699 343	-6	-21 292	-3 897	153 980	-24 619	4 609	-8 834	1 634 109	722	-24 350	-11 081
11 Jan	-3 264 818	-487	5 002	-3 728	36 348	-39 672	3 286	-10 767	-3 730 569	-590	484 790	-8 431
Fev	-75 543	-6	-2 017	-4 232	57 519	-34 619	947	-10 557	-54 920	-837	-19 616	-7 205
Mar	-314 668	-6	-10 663	-3 798	60 012	-23 885	-1 651	-10 566	-285 683	-5 547	-22 709	-10 171
Abr	-466 791	-5 712	6 943	-4 386	22 440	-29 778	6 255	-10 581	-428 615	-5 229	-9 489	-8 639
Mai	-18 641	-73	-9 381	-4 566	35 800	-64 838	-1 189	-10 748	77 636	-1 832	-36 823	-2 626
Jun	253 981	-465	284 279	-5 077	49 004	37 723	-877	-24 240	-23 361	-1 229	-56 762	-5 015
Jul	-384 539	-335	33 404	-314 862	51 393	114	-3 371	-12 592	-38 264	-2 566	-89 511	-7 949

	1=2+...+12	2	3	4	5	6	7	8	9	10	11	12
	Total	Agriculture, hunting, forestry, fishing, mining and quarrying	Manufacturing	Electricity, gas, steam, air-conditioning supply, water supply, sewerage, waste management and remediation activities	Construction	Wholesale and retail trade, repair of motor vehicles and motorcycles, transportation and storage, accommodation and food service activities	Information and communication	Financial intermediation	Other financial and insurance activities	Real estate activities	Professional, scientific and technical activities, administrative and support service activities	Other activities
								Financial and insurance activities				

C.2.2.3 INVESTIMENTO DIRECTO DE PORTUGAL NO EXTERIOR[a]

Por zona económica de destino
Valores líquidos
Fonte / Source: Banco de Portugal

PORTUGUESE DIRECT INVESTMENT ABROAD[a]

By economic region of destination
Net figures

10^3 euros

	União Europeia: Total	Área do Euro: Total	Alemanha	Espanha	França	Outros países da área do euro	da qual: Reino Unido	Suiça	EUA	PALOP	Resto do Mundo	Por memória: OCDE
	1	2=3+4+5+6	3	4	5	6	7	8	9	10	11	12
08	-1 626 488	-1 369 093	-190 822	92 642	-273 758	-997 155	-167 132	25 990	-8 806	607 587	-869 833	-1 518 806
09	-2 032 717	-1 454 979	-332 938	-152 315	46 647	-1 016 374	61 290	-8 045	-256 922	335 084	1 374 878	-2 266 807
10	5 846 761	6 331 062	-42 374	-207 541	7 178	6 573 799	-66 702	-22 344	-171 208	216 210	455 511	5 713 028
10 Fev	-181 847	-158 995	-2 668	-38 232	13 708	-131 802	-11 125	-60	-20 127	1 564	-520 015	-200 643
Mar	-57 709	-40 416	-2 236	-38 523	1 573	-1 229	-2 300	2 327	-10 995	46 048	-57 612	-52 262
Abr	104 037	114 847	-1 178	53 515	1 464	61 046	7 103	-906	-5 348	-3 709	-73 925	105 408
Mai	-87 587	12 478	-971	-27 929	-4 225	45 603	-29 920	-767	-23 425	1 114	-47 198	-109 305
Jun	-76 165	-67 582	-1 485	-15 895	-20 315	-29 887	5 518	-8	-8 594	15 766	-115 162	-91 918
Jul	-178 051	-155 797	-2 587	17 266	7 395	-177 871	-12 823	2 132	-28 995	16 916	-37 403	-166 209
Ago	-1 072 615	-1 064 236	-4 995	-38 464	-5 386	-1 015 392	-8 911	-1 132	-14 156	19 689	-72 347	-1 086 289
Set	7 390 047	7 416 018	-5 124	-39 891	-1 068	7 462 102	-5 035	-2 525	-9 611	18 330	366 570	7 380 348
Out	54 219	58 079	-8 837	-39 139	9 691	96 364	1 325	-4 380	-12 901	7 526	54 862	28 820
Nov	-85 719	-72 521	-6 577	-15 518	7 196	-57 622	-11 922	2 574	-13 221	12 499	-456 311	-151 365
Dez	140 728	145 908	-10 878	844	4 325	151 617	6 878	3 212	-16 120	95 749	1 475 774	159 805
11 Jan	-3 726 069	-3 780 029	-2 478	-34 314	-193	-3 743 044	-294	-586	3	21 518	440 315	-3 669 575
Fev	-76 655	-61 109	-4 364	-14 142	11 661	-54 264	-6 543	-639	-2 229	28 206	-24 225	-75 933
Mar	-331 888	-307 414	-4 536	3 387	-4 407	-301 858	-2 823	1 606	-14 005	76 178	-46 559	-334 591
Abr	-403 988	-388 234	-3 290	-28 307	-905	-355 731	-2 700	-205	-37 758	24 106	-48 947	-437 234
Mai	105 529	109 157	1 061	133	-5 857	113 820	-2 568	-5 317	-37 763	20 586	-101 676	22 866
Jun	216 419	229 174	-3 499	278 288	-18 307	-27 308	1 938	1 741	-4 495	90 983	-50 667	210 633
Jul	-495 606	-488 757	-4 317	-474 166	2 853	-13 128	-1 444	-8 301	639	31 004	87 726	-448 592

	1	2=3+4+5+6	3	4	5	6	7	8	9	10	11	12
	Total	Total	Germany	Spain	France	Other euro area countries	of which: United Kingdom	Switzerland	USA	PALOP	Rest of the World	Memo item: OECD
		Euro Area										
	European Union											

C.2.3.1 INVESTIMENTO DIRECTO DO EXTERIOR EM PORTUGAL[a]

Por tipo de operação

FOREIGN DIRECT INVESTMENT IN PORTUGAL[a]

By type of operation

Fonte / Source: Banco de Portugal

10^3 euros

	Total			No capital de empresas[1]			Lucros reinvestidos[2]	Outros capitais		
	Crédito	Débito	Saldo	Crédito	Débito	Saldo	Saldo	Crédito	Débito	Saldo
	1	2	3=1-2	4	5	6=4-5	7	8	9	10=8-9
08	35 287 296	32 102 711	3 184 585	3 997 723	1 951 980	2 045 743	906 782	26 695 677	26 463 616	232 060
09	32 017 747	30 069 578	1 948 169	5 254 942	4 624 838	630 104	1 121 167	25 641 639	25 444 740	196 898
10	35 098 978	34 002 339	1 096 639	4 084 720	3 293 463	791 257	1 297 550	29 716 708	30 708 876	-992 167
10 Fev	2 937 880	2 384 443	553 437	733 294	291 697	441 597	105 621	2 098 965	2 092 746	6 218
Mar	3 373 686	2 859 201	514 485	982 655	247 090	735 565	106 517	2 284 513	2 612 111	-327 597
Abr	2 596 359	2 221 854	374 505	347 757	33 897	313 860	108 057	2 140 545	2 187 957	-47 412
Mai	3 771 539	3 587 432	184 107	1 163 849	1 249 980	-86 131	108 740	2 498 950	2 337 452	161 498
Jun	3 198 566	3 491 135	-292 570	70 279	655 621	-585 341	108 716	3 019 570	2 835 515	184 055
Jul	2 722 665	2 433 507	289 158	92 798	16 995	75 803	108 479	2 521 388	2 416 512	104 876
Ago	2 736 794	2 682 007	54 786	83 767	30 758	53 010	108 707	2 544 319	2 651 250	-106 930
Set	2 790 040	2 751 656	38 384	61 493	127 596	-66 104	108 944	2 619 603	2 624 060	-4 456
Out	2 768 528	2 731 919	36 609	81 020	120 894	-39 875	109 315	2 578 193	2 611 025	-32 832
Nov	2 444 751	2 375 555	69 196	132 577	32 357	100 221	109 368	2 202 805	2 343 198	-140 394
Dez	3 345 522	4 383 686	-1 038 164	265 805	463 354	-197 549	109 670	2 970 048	3 920 333	-950 285
11 Jan	2 820 562	2 976 930	-156 368	53 389	557 962	-504 573	109 246	2 657 927	2 418 968	238 958
Fev	2 463 275	2 210 111	253 164	69 000	15 558	53 442	108 562	2 285 713	2 194 553	91 160
Mar	2 728 703	2 667 106	61 597	93 677	37 858	55 819	108 793	2 526 233	2 629 249	-103 015
Abr	3 149 578	2 383 591	765 987	594 568	14 029	580 539	109 019	2 445 992	2 369 562	76 430
Mai	3 000 520	2 533 449	467 072	104 689	10 135	94 554	110 144	2 785 688	2 523 313	262 374
Jun	2 779 964	2 583 335	196 629	142 221	20 235	121 985	129 916	2 507 828	2 563 100	-55 272
Jul	3 122 677	2 523 640	599 037	92 547	138 206	-45 659	130 386	2 899 744	2 385 434	514 310
	1	2	3=1-2	4	5	6=4-5	7	8	9	10=8-9
	Credit	Debit	Balance	Credit	Debit	Balance	Balance	Credit	Debit	Balance
	Total			Equity capital[1]			Reinvested earnings[2]	Other capital		

(1) Inclui investimento em imóveis. / Includes real estate investment.
(2) Estimativa mensal calculada pelo Banco de Portugal com base nos últimos dados anuais disponíveis obtidos através dos Inquéritos ao Investimento Directo. / Estimated monthly by the Banco de Portugal based on the available annual figures obtained from the Direct Investment Surveys.

C.2.3.2 INVESTIMENTO DIRECTO DO EXTERIOR EM PORTUGAL[a]

Por sector de actividade da empresa residente
Valores líquidos

FOREIGN DIRECT INVESTMENT IN PORTUGAL[a]

By economic activity of the resident company
Net figures

Fonte / Source: Banco de Portugal

10^3 euros

	Total	Agricultura, produção animal, caça, floresta, pesca e indústrias extractivas	Indústrias transformadoras	Elect., gás, vapor, água quente e fria e ar frio, captação, tratamento e distribuição de água, saneamento, gestão de resíduos e despoluição	Construção	Comércio por grosso e a retalho, reparação de veículos automóveis e motociclos, transportes e armazenagem, alojamento, restauração e similares	Actividades de informação e de comunicação	Actividades financeiras e de seguros		Actividades imobiliárias	Actividades de consultoria, científicas, técnicas e similares, actividades administrativas e dos serviços de apoio	Outras actividades
								Intermediação monetária	Outras actividades financeiras e de seguros			
CAE - Rev.3	1=2+...+12	A+B 2	C 3	D+E 4	F 5	G+H+I 6	J 7	641 8	K (exc.641) 9	L 10	M+N 11	O+P+Q+R+S+T+U 12
08	3 184 585	87 672	402 775	122 393	-10 670	-1 372 315	296 476	496 062	1 016 988	372 883	1 051 092	721 229
09	1 948 169	148 292	-1 076 616	287 139	71 809	-527 609	-35 406	40 719	2 273 804	261 273	-67 875	572 638
10	1 096 639	3 369	614 543	-972 900	-70 847	-1 507 677	88 416	66 856	1 426 741	250 266	670 424	527 447
10 Fev	553 437	630	-2 666	-308 637	-27 589	41 814	-7 116	5 461	694 671	33 263	92 681	30 926
Mar	514 485	254	26 925	2 006	31 025	-229 083	-36 606	5 207	569 166	10 713	107 185	27 693
Abr	374 505	3 454	68 050	-8 697	18 498	-68 464	16 096	5 216	205 922	95 848	4 657	33 928
Mai	184 107	-7 221	-175	-30 826	-5 859	31 419	5 620	5 225	82 349	40 778	19 791	43 005
Jun	-292 570	1 106	228 657	-10 273	-30 812	-183 774	5 157	5 234	-461 161	20 949	104 602	27 745
Jul	289 158	3 433	71 081	-338	6 610	15 973	185 701	5 243	-79 239	14 420	11 481	54 794
Ago	54 786	1 210	-48 709	4 492	26 241	-58 753	5 837	5 254	5 174	3 049	80 984	30 007
Set	38 384	400	2 425	-27 701	4 545	-68 223	-46 889	5 256	5 443	-926	125 462	38 592
Out	36 609	1 910	50 985	-25 545	685	-191 032	8 326	6 513	94 535	15 596	41 414	33 223
Nov	69 196	-889	132 168	6 562	57 271	-146 992	-32 004	6 524	-10 949	-1 513	28 446	30 571
Dez	-1 038 164	1 197	40 604	-593 100	-158 542	-675 656	-21 291	6 536	202 137	6 824	8 413	144 714
11 Jan	-156 368	-1 314	28 992	9 163	69 961	205 662	-36 493	6 547	-27 911	9 167	-442 219	22 076
Fev	253 164	-846	49 594	7 798	-56	102 312	-37 098	11 559	57 376	2 607	24 586	35 334
Mar	61 597	1 786	41 082	12 189	-27 483	-153 499	-18 297	6 579	58 457	6 132	74 501	60 150
Abr	765 987	765	135 070	7 473	56 797	1 474	-22 463	6 590	564 077	4 269	-29 409	41 346
Mai	467 072	2 646	158 738	14 103	-529	54 892	2 990	6 602	92 134	682	64 442	70 372
Jun	196 629	952	7 784	-17 987	-710	-75 751	-599	7 780	64 059	5 080	150 398	55 623
Jul	599 037	637	64 940	16 202	7 048	-43 645	143 205	7 796	123 742	18 303	190 649	70 159
	1=2+...+12	2	3	4	5	6	7	8	9	10	11	12
	Total	Agriculture, hunting, forestry, fishing, mining and quarrying	Manufacturing	Electricity, gas, steam, air-conditioning supply, water supply, sewerage, waste management and remediation activities	Construction	Wholesale and retail trade, repair of motor vehicles and motorcycles, transportation and storage, accommodation and food service activities	Information and communication	Financial intermediation	Other financial and insurance activities	Real estate activities	Professional, scientific and technical activities, administrative and support service activities	Other activities
								Financial and insurance activities				

C.2.3.3 INVESTIMENTO DIRECTO DO EXTERIOR EM PORTUGAL[a]

Por zona económica de origem
Valores líquidos
Fonte / Source: Banco de Portugal

FOREIGN DIRECT INVESTMENT IN PORTUGAL[a]

By economic region of origin
Net figures
10^3 euros

		União Europeia							Suíça	EUA	Resto do Mundo	Por memória: OCDE
		Total	Área do Euro					da qual: Reino Unido				
			Total	Alemanha	Espanha	França	Outros países da área do euro					
		1	2=3+4+5+6	3	4	5	6	7	8	9	10	11
08		2 446 068	1 470 227	-119 951	448 096	141 019	1 001 063	615 977	-28 853	74 304	693 066	3 072 255
09		1 751 936	2 963 660	-679 209	682 744	710 430	2 249 695	-1 176 571	55 907	-73 288	213 614	1 342 698
10		-11 491	72 356	-1 625	-1 285 197	-111 424	1 470 602	-355 756	-33 370	-163 488	1 304 987	-47 103
10	Fev	-178 642	-131 995	-66 640	-166 734	54 626	46 753	-46 384	16 242	1 945	713 892	-146 006
	Mar	-339 871	-250 914	26 903	34 496	-181 218	-131 095	-99 971	-29 723	-55 500	939 580	-411 220
	Abr	141 681	107 690	41 273	-29 465	-21 394	117 276	42 617	-11 878	-1 279	245 981	151 136
	Mai	1 229 642	1 387 419	23 799	75 327	69 327	1 218 966	-146 655	-5 728	-2 935	-1 036 872	1 227 350
	Jun	-358 964	-503 757	-154 786	-573 149	112 509	111 669	-153 932	3 264	6 788	56 343	-328 700
	Jul	250 043	46 116	55 237	-26 908	-10 631	28 417	189 679	8 346	59 776	-29 008	338 068
	Ago	-266	49 422	29 768	-77 769	60 237	37 185	-51 652	-29 486	13 504	71 035	3 083
	Set	-33 055	-44 690	-20 374	-10 728	-3 718	-9 870	16 064	4 681	-2 765	69 523	-15 659
	Out	-32 735	-6 944	48 779	-26 579	82 852	-111 997	-13 189	14 862	7 053	47 429	2 851
	Nov	-58 691	9 509	49 445	33 955	-137 567	63 677	-56 586	-1 914	61 875	67 925	19 681
	Dez	-877 347	-903 629	-126 608	-593 009	-197 797	13 785	34 281	-14 864	-263 976	118 024	-1 172 369
11	Jan	21 983	101 500	-42 766	81 895	94 328	-31 957	-93 360	69 164	289 008	-536 523	-100 915
	Fev	218 846	233 223	-22 942	143 113	84 360	28 691	-13 849	7 168	-4 540	31 690	233 334
	Mar	-62 720	-14 885	19 843	18 201	-12 149	-40 780	-44 189	59 635	14 801	49 881	26 711
	Abr	713 399	749 764	49 176	55 390	63 801	581 397	-44 278	8 243	6 648	37 697	737 838
	Mai	357 392	335 522	104 663	104 959	96 606	29 293	20 953	27 784	2 078	79 817	421 275
	Jun	121 528	179 112	-15 514	96 120	19 102	79 405	-47 321	30 435	10 447	34 219	177 631
	Jul	613 029	457 257	50 057	48 301	106 998	251 901	156 887	6 031	16 537	-36 559	651 512

	1	2=3+4+5+6	3	4	5	6	7	8	9	10	11
	Total	Total	Germany	Spain	France	Other euro area countries	of which: United Kingdom	Switzerland	USA	Rest of the World	Memo item: OECD
		Euro Area									
	European Union										

C.2.4.1 INVESTIMENTO DE CARTEIRA[a]

Por tipo de instrumento
Valores líquidos
Fonte / Source: Banco de Portugal

PORTFOLIO INVESTMENT[a]

By type of instrument
Net figures
10^3 euros

		Total		Acções e outras participações[1]				Obrigações e outros títulos de dívida de longo prazo[2]		Títulos de dívida de curto prazo[3]	
				Acções		Unidades de participação e outras					
		Activos	Passivos	Activos	Passivos	Activos	Passivos	Activos	Passivos	Activos	Passivos
		1=3+5+7+9	2=4+6+8+10	3	4	5	6	7	8	9	10
08		-12 177 933	26 840 351	-797 975	-779 621	1 298 462	6 905 880	-12 941 109	14 215 140	262 690	6 498 953
09		-16 258 269	31 307 100	-719 028	51 195	-242 539	2 726 711	-16 898 510	24 445 446	1 601 807	4 083 747
10		-2 389 838	-7 215 594	106 677	1 744 050	28 647	-3 095 212	809 531	301 804	-3 334 693	-6 166 235
10	Fev	-2 910 500	305 919	-133 487	-134 057	-166 818	834 768	-1 688 434	149 559	-921 761	-544 351
	Mar	-1 801 134	1 201 463	35 935	155 769	-456 406	-223 384	-1 189 472	969 649	-191 190	299 429
	Abr	526 410	-1 337 316	-120 504	-342 613	-105 862	-1 905 385	415 100	-611 737	337 676	1 522 419
	Mai	57 553	-11 291 392	302 072	-164 866	88 413	-254 123	-173 682	-10 424 305	-159 251	-448 098
	Jun	-274 293	-1 603 819	11 847	961 439	184 608	-230 122	-1 021 484	515 821	550 736	-2 850 958
	Jul	-82 740	-3 935 947	709 119	-41 113	-150 081	-157 109	295 537	128 662	-937 315	-3 866 388
	Ago	195 544	3 223 689	-170 172	105 004	135 753	-323 686	348 806	1 055 502	-118 843	2 386 869
	Set	3 022 869	1 489 335	42 680	350 280	-166 272	-208 262	3 394 911	2 885 653	-248 450	-1 538 336
	Out	1 525 150	-253 084	59 117	-42 403	778 928	10 831	1 112 585	-1 726 615	-425 480	1 505 103
	Nov	1 991 398	-1 336 757	131 519	-144 287	51 179	-180 312	1 908 912	1 568 387	-100 212	-2 580 545
	Dez	1 150 446	881 330	-227 143	732 304	-51 419	-260 879	2 339 929	1 101 936	-910 922	-692 031
11	Jan	2 614 102	-2 759 453	-130 549	100 177	-236 809	-2 964 572	1 942 952	1 265 295	1 038 508	-1 160 352
	Fev	2 374 213	1 591 929	177 658	312 780	18 442	-1 045 747	3 349 018	1 716 197	-1 170 904	608 700
	Mar	3 508 253	-2 756 662	505 100	79 535	247 882	-415 381	3 135 312	-384 776	-380 041	-2 036 040
	Abr	1 513 839	-3 749 965	580 267	-53 887	-351 250	-199 026	4 280 486	-3 869 683	-2 995 663	372 631
	Mai	961 841	-697 157	-194 882	307 607	149 851	-612 584	1 443 108	-794 557	-436 236	402 377
	Jun	4 098 545	-5 307 854	1 316 366	188 684	-51 853	-219 368	3 674 250	-5 674 656	-840 218	397 485
	Jul	1 132 970	-1 097 108	-80 819	-13 118	301 355	-122 073	758 192	223 105	154 242	-1 185 022

	1=3+5+7+9	2=4+6+8+10	3	4	5	6	7	8	9	10
	Assets	Liabilities	Assets	Liabilities	Assets	Liabilities	Assets	Liabilities	Assets	Liabilities
	Total		Shares		Investment trust units and other		Long- term debt securities[2]		Short-term debt securities[3]	
			Shares and other equity[1]							

(1) Inclui, nomeadamente, acções, unidades de participação em fundos de investimento e outros títulos de participação no capital, como os *Depositary Receipts*. / Includes, namely, shares, investment trust units and other participation or similar documents, such as "Depositary Receipts".
(2) Inclui, nomeadamente, títulos de dívida pública ou privada, tais como, obrigações, certificados de depósito de prazo superior a 1 ano, títulos de participação e outros títulos de dívida de prazo superior a 1 ano. / Includes, namely, public or private debt securities, such as bonds and notes, negotiable certificates of deposit with maturities of more than 1 year, participation certificates and other debt securities with maturities of more than 1 year.
(3) Inclui, nomeadamente, bilhetes do Tesouro, papel comercial, certificados de depósito de prazo não superior a 1 ano e outros títulos de prazo não superior a 1 ano. / Includes, namely, Treasury bills, commercial paper, negotiable certificates of deposit with original maturities of 1 year or less and other securities with maturities of 1 year or less.

C.2.4.2 INVESTIMENTO DE CARTEIRA[a]

Autoridades Monetárias[1][2], por tipo de instrumento

Valores líquidos

Fonte / Source: Banco de Portugal

PORTFOLIO INVESTMENT[a]

Monetary authorities[1][2], by type of instrument

Net figures

10^3 euros

	Total		Obrigações e outros títulos de dívida de longo prazo[3]		Títulos de dívida de curto prazo[4]	
	Activos	Passivos	Activos	Passivos	Activos	Passivos
	1=3+5	2=4+6	3	4	5	6
08	-3 840 982	0	-5 196 964	0	1 355 982	0
09	-9 889	0	-1 443 876	0	1 433 986	0
10	-4 848 278	0	-4 976 810	0	128 531	0
10 Fev	-787 672	0	-973 436	0	185 764	0
Mar	-748 623	0	-858 600	0	109 977	0
Abr	-785 759	0	-762 812	0	-22 947	0
Mai	-1 129 529	0	-1 129 503	0	-26	0
Jun	-730 529	0	-730 454	0	-76	0
Jul	-198 442	0	-198 416	0	-26	0
Ago	225 847	0	225 873	0	-26	0
Set	-120 877	0	-136 259	0	15 382	0
Out	-54 662	0	22 164	0	-76 827	0
Nov	-32 681	0	-32 551	0	-130	0
Dez	228 098	0	227 932	0	166	0
11 Jan	-521 249	0	-292 521	0	-228 728	0
Fev	-116 107	0	624 096	0	-740 203	0
Mar	63 372	0	404 497	0	-341 125	0
Abr	-25 476	0	2 533 446	0	-2 558 922	0
Mai	-164 456	0	163 562	0	-328 018	0
Jun	2 353 910	0	2 237 055	0	116 855	0
Jul	-474 244	0	-309 917	0	-164 326	0

	1=3+5	2=4+6	3	4	5	6
	Assets	Liabilities	Assets	Liabilities	Assets	Liabilities
	Total		Long-term debt securities[3]		Short-term debt securities[4]	

(1) Sobre o conteúdo, ver notas no fim da publicação. / For information on coverage see notes at the end of this publication
(2) A partir de Janeiro de 1999, inclui as aplicações em títulos denominados em euros ou emitidos por residentes na Área do euro, as quais deixaram de ser consideradas "Activos de Reserva". / Since January 1999, it includes transactions on securities denominated in euros or issued by euro area residents, which can no longer be classified as "Reserve assets".
(3) Inclui, nomeadamente, títulos de dívida pública ou privada, tais como obrigações, certificados de depósito de prazo superior a 1 ano, títulos de participação e outros títulos de dívida de prazo superior a 1 ano. / Includes, namely, public or private debt securities, such as bonds and notes, negotiable certificates of deposit with maturities of more than 1 year, participation certificates and other debt securities with maturities of more than 1 year.
(4) Inclui, nomeadamente, bilhetes do Tesouro, papel comercial, certificados de depósito de prazo não superior a 1 ano e outros títulos de prazo não superior a 1 ano. / Includes, namely, Treasury bills, commercial paper, negotiable certificates of deposit with original maturities of 1 year or less and other securities with maturities of 1 year or less.

C.2.4.3 INVESTIMENTO DE CARTEIRA[a]

Administrações Públicas[1], por tipo de instrumento

Valores líquidos

Fonte / Source: Banco de Portugal

PORTFOLIO INVESTMENT[a]

General Government[1], by type of instrument

Net figures

10^3 euros

	Total		Acções e outras participações[2]				Obrigações e outros títulos de dívida de longo prazo[3]		Títulos de dívida de curto prazo[4]	
			Acções		Unidades de participação e outras					
	Activos	Passivos	Activos	Passivos	Activos	Passivos	Activos	Passivos	Activos	Passivos
	1=3+5+7+9	2=4+6+8+10	3	4	5	6	7	8	9	10
08	-787 040	8 863 568	-918 001	0	-492 092	0	617 428	4 050 912	5 626	4 812 656
09	-565 030	10 380 631	115 292	0	-287 611	0	-397 519	7 103 402	4 808	3 277 228
10	-133 430	-2 214 596	-536 061	0	277 913	0	124 695	3 994 556	24	-6 209 152
10 Fev	-69 891	-347 503	-134 087	0	-108 435	0	172 631	442 117	0	-789 619
Mar	196 006	133 296	59 952	0	96 748	0	139 282	1 105 197	-99 976	-971 901
Abr	41 616	-34 285	192 387	0	-1 427	0	-249 344	-1 339 102	100 000	1 304 817
Mai	199 503	-5 237 340	-16 719	0	270 038	0	-53 816	-4 298 970	0	-938 370
Jun	-126 465	-307 874	-166 723	0	11 340	0	28 918	1 398 653	0	-1 706 527
Jul	93 365	-480 458	-52 975	0	6 953	0	139 387	1 257 117	0	-1 737 575
Ago	79 444	3 881 179	-5 865	0	102 931	0	-17 621	2 085 640	0	1 795 539
Set	-24 380	1 303 356	-862	0	-50 406	0	26 888	2 068 146	0	-764 791
Out	-84 298	-33 371	-37 592	0	-43 169	0	-3 537	-1 754 708	0	1 721 337
Nov	-118 950	-1 681 497	1 299	0	69 086	0	-189 334	971 263	0	-2 652 761
Dez	-180 618	167 197	-213 322	0	-43 034	0	75 738	714 020	0	-546 822
11 Jan	111 016	913 328	-3 868	0	-144 248	0	259 132	2 286 937	0	-1 373 609
Fev	111 417	1 466 137	29	0	112 648	0	-1 260	1 907 180	0	-441 043
Mar	-59 830	-2 230 173	66 634	0	349 403	0	-475 867	-133 815	0	-2 096 359
Abr	83 778	-3 715 073	103 318	0	-412 845	0	393 305	-3 548 674	0	-166 399
Mai	223 775	578 936	-10 749	0	199 977	0	34 546	466 314	0	112 622
Jun	-34 558	-5 034 655	-423	0	-58 037	0	23 902	-4 982 850	0	-51 805
Jul	112 607	-1 955 168	-997	0	108 972	0	4 633	-168 999	0	-1 786 169

	1=3+5+7+9	2=4+6+8+10	3	4	5	6	7	8	9	10
	Assets	Liabilities	Assets	Liabilities	Assets	Liabilities	Assets	Liabilities	Assets	Liabilities
	Total		Shares		Investment trust units and other		Long-term debt securities[3]		Short-term debt securities[4]	
			Shares and other equity[2]							

(1) Sobre o conteúdo, ver notas no fim da publicação. / For information on coverage see notes at the end of this publication
(2) Inclui, nomeadamente, acções, unidades de participação em fundos de investimento e outros títulos de participação no capital, como os *Depositary Receipts*. / Includes, namely, shares, investment trust units and other participation or similar documents, such as "Depositary Receipts".
(3) Inclui, nomeadamente, títulos de dívida pública ou privada, tais como obrigações, certificados de depósito de prazo superior a 1 ano, títulos de participação e outros títulos de dívida de prazo superior a 1 ano. / Includes, namely, public or private debt securities, such as bonds and notes, negotiable certificates of deposit with maturities of more than 1 year, participation certificates and other debt securities with maturities of more than 1 year.
(4) Inclui, nomeadamente, bilhetes do Tesouro, papel comercial, certificados de depósito de prazo não superior a 1 ano e outros títulos de prazo não superior a 1 ano. / Includes, namely, Treasury bills, commercial paper, negotiable certificates of deposit with original maturities of 1 year or less and other securities with maturities of 1 year or less.

C.2.4.4 INVESTIMENTO DE CARTEIRA[a] — PORTFOLIO INVESTMENT[a]

Outras instituições financeiras monetárias[1], por tipo de instrumento — **Other monetary financial institutions[1], by type of instrument**

Valores líquidos — **Net figures**

Fonte / Source: Banco de Portugal

10^3 euros

	Total		Acções e outras participações[2]				Obrigações e outros títulos de dívida de longo prazo[3]		Títulos de dívida de curto prazo[4]	
			Acções		Unidades de participação e outras					
	Activos	Passivos	Activos	Passivos	Activos	Passivos	Activos	Passivos	Activos	Passivos
	1=3+5+7+9	2=4+6+8+10	3	4	5	6	7	8	9	10
08	-13 963 809	12 576 961	84 980	1 297 229	-226 524	-6 598	-13 391 983	9 949 015	-430 283	1 337 314
09	-9 160 171	17 017 392	59 867	1 312	183 835	3 067	-9 978 801	17 490 878	574 928	-477 864
10	-51 566	-6 477 924	899 917	-127 254	-47 831	4 616	1 746 611	-5 515 811	-2 650 262	-839 474
10 Fev	-2 080 708	-180 638	27 922	-102 775	3 925	1 461	-938 112	-269 586	-1 174 444	190 262
Mar	-118 011	465 518	85 759	-3 609	-4 917	-111	112 676	-275 269	-311 529	744 507
Abr	1 414 273	1 136 995	-113 593	-30 297	-7 596	-198	1 513 607	904 092	21 855	263 398
Mai	1 108 491	-6 492 719	174 802	40 159	-40 760	-32	840 071	-5 888 351	134 379	-644 495
Jun	-494 009	-1 774 445	186 105	96 336	-20 446	591	-1 361 531	-1 026 093	701 864	-845 279
Jul	-622 375	-3 254 210	186 834	23 603	4 742	502	-42 496	-1 336 812	-771 456	-1 941 502
Ago	-79 748	-1 097 750	57 615	-29 020	-11 641	237	-99 318	-1 101 849	-26 405	32 882
Set	3 118 686	-349 191	212 750	-150 916	63 466	-35	2 853 771	-16 760	-11 302	-181 480
Out	305 882	-186 517	-45 614	266	47 768	-1 739	610 236	-123 909	-306 507	-61 134
Nov	687 395	281 792	-55 034	-61 388	-68 379	2 708	819 462	384 438	-8 653	-43 966
Dez	492 510	105 282	386 052	145 764	8 578	726	889 165	-9 534	-791 286	-31 673
11 Jan	2 535 730	-1 204 264	-136 334	-33 115	3 698	-76	1 765 677	-1 140 391	902 689	-30 682
Fev	965 798	-506 050	-20 518	76 216	-25 884	684	1 354 365	-374 547	-342 166	-208 403
Mar	1 860 383	426 657	138 376	8 242	-5 117	962	1 588 476	455 722	138 648	-38 269
Abr	600 710	-581 757	136 254	-61 213	40 304	50	580 446	-484 049	-156 295	-36 545
Mai	186 178	-1 789 801	-269 998	101 292	-1 983	219	538 333	-1 892 043	-80 173	731
Jun	-571 100	-816 625	45 821	55 001	11 259	3 160	58 786	-865 958	-686 967	-8 828
Jul	1 282 920	-335 614	-69 355	2 014	58 862	-2 100	887 541	-318 125	405 871	-17 402
	1=3+5+7+9	2=4+6+8+10	3	4	5	6	7	8	9	10
	Assets	Liabilities	Assets	Liabilities	Assets	Liabilities	Assets	Liabilities	Assets	Liabilities
	Total		Shares		Investment trust units and other		Long-term debt securities[3]		Short-term debt securities[4]	
			Shares and other equity[2]							

(1) Sobre o conteúdo, ver notas no fim da publicação. / For information on coverage see notes at the end of this publication
(2) Inclui, nomeadamente, acções, unidades de participação em fundos de investimento e outros títulos de participação no capital, como os *Depositary Receipts*. / Includes, namely, shares, investment trust, units and other participation or similar documents, such as "Depositary Receipts".
(3) Inclui, nomeadamente, títulos de dívida pública ou privada, tais como, obrigações, certificados de depósito de prazo superior a 1 ano, títulos de participação e outros títulos de dívida de prazo superior a 1 ano. / Includes, namely, public or private debt securities, such as bonds and notes, negotiable certificates of deposit with maturities of more than 1 year, participation certificates and other debt securities with maturities of more than 1 year.
(4) Inclui, nomeadamente, bilhetes do Tesouro, papel comercial, certificados de depósito de prazo não superior a 1 ano e outros títulos de prazo não superior a 1 ano. / Includes, namely, Treasury bills, commercial paper, negotiable certificates of deposit with original maturities of 1 year or less and other securities with maturities of 1 year or less.

C.2.4.5 INVESTIMENTO DE CARTEIRA[a] — PORTFOLIO INVESTMENT[a]

Outros sectores residentes, por tipo de instrumento — **Other resident sectors, by type of instrument**

Valores líquidos — **Net figures**

Fonte / Source: Banco de Portugal

10^3 euros

	Total		Acções e outras participações[1]				Obrigações e outros títulos de dívida de longo prazo[2]		Títulos de dívida de curto prazo[3]	
			Acções		Unidades de participação e outras					
	Activos	Passivos	Activos	Passivos	Activos	Passivos	Activos	Passivos	Activos	Passivos
	1=3+5+7+9	2=4+6+8+10	3	4	5	6	7	8	9	10
08	6 413 898	5 399 822	35 046	-2 076 851	2 017 078	6 912 478	5 030 409	215 213	-668 636	348 982
09	-6 523 179	3 909 077	-894 187	49 883	-138 762	2 723 645	-5 078 314	-148 834	-411 916	1 284 383
10	2 643 436	1 476 926	-257 179	1 871 304	-201 434	-3 099 828	3 915 035	1 823 058	-812 986	882 392
10 Fev	27 772	834 059	-27 322	-31 283	-62 308	833 307	50 483	-22 971	66 919	55 006
Mar	-1 130 506	602 649	-109 776	159 378	-548 237	-223 273	-582 831	139 721	110 338	526 823
Abr	-143 720	-2 440 027	-199 298	-312 316	-96 838	-1 905 187	-86 351	-176 728	238 768	-45 796
Mai	-120 913	438 667	143 990	-205 025	-140 864	-254 091	169 566	-236 984	-293 604	1 134 767
Jun	1 076 709	478 500	-7 535	865 103	193 714	-230 712	1 041 582	143 261	-151 052	-299 152
Jul	644 712	-201 279	575 260	-64 716	-161 777	-157 610	397 062	208 358	-165 833	-187 311
Ago	-29 999	440 260	-221 922	134 023	44 464	-323 922	239 872	71 711	-92 413	558 448
Set	49 441	535 171	-169 208	501 197	-179 332	-208 228	650 511	834 267	-252 531	-592 065
Out	1 358 228	-33 197	142 324	-42 669	774 329	12 570	483 721	152 003	-42 146	-155 100
Nov	1 455 633	62 947	185 254	-82 900	50 472	-183 019	1 311 336	212 686	-91 429	116 181
Dez	610 456	608 850	-399 873	586 540	-16 963	-261 604	1 147 093	397 451	-119 802	-113 536
11 Jan	488 605	-2 468 517	9 652	133 292	-96 260	-2 964 497	210 665	118 749	364 547	243 939
Fev	1 413 106	631 843	198 146	236 564	-68 322	-1 046 431	1 371 817	183 564	-88 535	1 258 146
Mar	1 644 327	-953 146	300 090	71 293	-96 404	-416 343	1 618 205	-706 684	-177 563	98 588
Abr	854 828	546 865	340 695	7 327	21 290	-199 077	773 288	163 040	-280 446	575 575
Mai	716 344	513 708	85 865	206 314	-48 143	-612 803	706 667	631 172	-28 045	289 025
Jun	2 350 294	543 426	1 270 968	133 683	-5 075	-222 528	1 354 506	174 152	-270 105	458 118
Jul	211 686	1 193 673	-10 467	-15 131	133 521	-119 973	175 935	710 230	-87 303	618 548
	1=3+5+7+9	2=4+6+8+10	3	4	5	6	7	8	9	10
	Assets	Liabilities	Assets	Liabilities	Assets	Liabilities	Assets	Liabilities	Assets	Liabilities
	Total		Shares		Investment trust units and other		Long-term debt securities[2]		Short-term debt securities[3]	
			Shares and other equity[1]							

(1) Inclui, nomeadamente, acções, unidades de participação em fundos de investimento e outros títulos de participação no capital, como os *Depositary Receipts*. / Includes, namely, shares, investment trust, units and other participation or similar documents, such as "Depositary Receipts".
(2) Inclui, nomeadamente, títulos de dívida pública ou privada, tais como obrigações, certificados de depósito de prazo superior a 1 ano, títulos de participação e outros títulos de dívida de prazo superior a 1 ano. / Includes, namely, public or private debt securities, such as bonds and notes, negotiable certificates of deposit with maturities of more than 1 year, participation certificates and other debt securities with maturities of more than 1 year.
(3) Inclui, nomeadamente, bilhetes do Tesouro, papel comercial, certificados de depósito de prazo não superior a 1 ano e outros títulos de prazo não superior a 1 ano. / Includes, namely, Treasury bills, commercial paper, negotiable certificates of deposit with original maturities of 1 year or less and other securities with maturities of 1 year or less.

C.2.4.6 INVESTIMENTO DE CARTEIRA[a]

Por sector institucional da entidade residente - Outros sectores residentes[1]

Valores líquidos

Fonte / Source: Banco de Portugal

PORTFOLIO INVESTMENT[a]

By institutional sector of the resident entity - Other resident sectors[1]

Net figures

10^3 euros

	Outros intermediários financeiros e auxiliares financeiros[2]			Sociedades de seguros e fundos de pensões		Sociedades não financeiras		Particulares	
	Activos		Passivos						
	Total	dos quais: Fundos de Investimento[3]		Activos	Passivos	Activos	Passivos	Activos	Passivos
	1	2	3	4	5	6	7	8	9
08	5 905 694	6 310 588	5 683 167	193 939	177 048	-302 712	-460 393	616 977	0
09	-1 087 504	-595 918	2 412 260	-4 662 533	42 841	-36 910	1 453 975	-736 232	0
10	724 097	528 459	-2 643 260	4 030 322	31 906	-1 327 852	4 088 280	-783 132	0
10 Fev	303 132	185 260	759 991	-277 780	26 515	-64 556	47 553	66 976	0
Mar	-661 674	-647 515	-191 992	-814 020	-309	-124 347	794 951	469 535	0
Abr	569 624	402 651	-2 039 166	28 781	-5	-192 304	-400 856	-549 821	0
Mai	-304 914	-114 568	-538 172	350 300	3 787	-53 210	973 052	-113 089	0
Jun	162 100	249 929	-127 394	1 179 135	2 616	25 662	603 279	-290 188	0
Jul	337 562	307 412	-130 164	387 096	21 436	-61 075	-92 552	-18 872	0
Ago	97 232	19 856	-275 452	59 102	201	-167 487	715 511	-18 846	0
Set	47 300	58 513	505 151	268 154	-141	-298 821	30 161	32 808	0
Out	-52 120	-37 398	156 264	1 490 747	-21 188	-50 791	-168 272	-29 607	0
Nov	119 730	14 471	-245 465	1 333 982	342	-22 111	308 071	24 032	0
Dez	503 191	386 340	-336 424	564 196	22 700	-281 925	922 573	-175 005	0
11 Jan	65 088	112 129	-2 927 132	218 447	29 056	161 205	429 559	43 865	0
Fev	-29 079	-22 606	-960 140	1 625 638	-323	-15 106	1 592 305	-168 347	0
Mar	155 313	142 150	175 651	1 579 422	-14 027	-55 516	-1 114 770	-34 891	0
Abr	297 594	-4 208	-145 724	505 064	-34 162	-21 387	726 751	73 556	0
Mai	79 136	52 181	328 103	534 791	-35 172	43 257	220 777	59 161	0
Jun	495 371	485 872	-77 492	962 482	-5 147	869 243	626 064	23 198	0
Jul	169 894	140 579	396 868	-23 095	21 794	28 482	775 011	36 405	0

	1	2	3	4	5	6	7	8	9
	Total	of which: Investment trusts[3]	Liabilities	Assets	Liabilities	Assets	Liabilities	Assets	Liabilities
	Assets			Insurance corporations and pension funds		Non-financial corporations		Private individuals	
	Other financial intermediaries and financial auxiliaries[2]								

(1) Por sector institucional do investidor residente, no caso dos activos, e do emitente residente, no caso dos passivos. / By institutional sector of the resident investor, for assets, and of the resident issuer, for liabilities.
(2) Sobre o conteúdo, ver notas no fim da publicação. / For information on coverage see notes at the end of this publication.
(3) Excepto fundos do mercado monetário. / Except money market funds.

C.2.4.7 INVESTIMENTO DE CARTEIRA[a]

Por zona económica[1]

Valores líquidos

Fonte / Source: Banco de Portugal

PORTFOLIO INVESTMENT[a]

By economic region[1]

Net figures

10^3 euros

	Activos					Passivos				
	União Europeia					União Europeia				
	Total	dos quais: pertencentes à área do euro	*Off-shores*[b]	Resto do Mundo	Por memória: OCDE	Total	dos quais: pertencentes à área do euro	*Off-shores*[b]	Resto do Mundo	Por memória: OCDE
	1	2	3	4	5	6	7	8	9	10
08	-15 726 190	-15 993 192	591 248	2 957 010	-14 260 846	21 261 771	27 155 999	624 161	4 954 418	23 909 317
09	-12 930 524	-11 514 334	-1 052 981	-2 274 764	-14 587 814	31 792 449	31 592 421	346 038	-831 388	31 124 260
10	-4 525 153	-4 423 749	2 271 483	-136 168	-4 523 822	-7 895 346	-5 693 113	-98 408	778 160	-6 409 313
10 Fev	-3 413 809	-2 258 918	116 858	386 452	-3 316 803	110 499	1 440 195	-755	196 174	356 711
Mar	-1 865 156	-1 940 938	97 870	-33 848	-1 803 665	1 007 368	362 187	4 647	189 448	1 117 892
Abr	1 140 473	1 084 639	-122 597	-491 466	896 085	-316 137	-477 024	10 757	-1 031 935	-468 516
Mai	-67 902	-477 628	67 167	58 289	-17 233	-10 977 835	-11 043 390	-44 510	-269 047	-11 112 648
Jun	-661 536	-1 291 921	586 182	-198 940	-848 077	-1 745 939	-612 570	-34 245	176 365	-1 559 719
Jul	-685 110	-31 589	249 941	352 430	-323 934	-3 751 586	-644 276	-60 906	-123 456	-3 784 225
Ago	-162 215	-288 272	165 549	192 210	70 007	3 234 301	3 012 685	2 415	-13 027	3 137 677
Set	2 724 313	2 648 972	228 506	70 050	2 669 512	814 035	-453 700	11 107	664 194	735 746
Out	1 175 294	1 224 698	253 426	96 429	1 226 152	-35 554	501 622	-5 950	-211 580	-26 331
Nov	1 505 243	1 286 263	562 083	-75 927	1 414 950	-1 076 229	-374 243	-7 884	-252 645	-1 130 106
Dez	1 307 674	840 817	61 013	-218 241	1 111 862	857 473	1 022 462	3 492	20 364	890 244
11 Jan	2 294 055	2 270 896	335 534	-15 487	2 303 043	-2 889 608	-2 958 325	24 499	105 657	-2 741 106
Fev	1 797 592	1 779 066	143 091	433 530	2 121 267	1 554 782	1 415 300	5 291	31 856	1 469 505
Mar	2 227 043	2 104 857	310 456	970 753	2 784 106	-2 836 260	-919 467	20 322	59 276	-2 839 268
Abr	488 498	71 790	412 778	612 564	926 909	-3 700 398	-2 719 115	1 298	-50 865	-3 738 345
Mai	746 814	514 466	25 386	189 641	1 050 330	-698 955	-625 892	-9 803	11 600	-675 135
Jun	2 933 854	2 364 001	-19 591	1 184 282	3 123 015	-5 379 124	-4 358 251	7 645	63 625	-5 364 615
Jul	1 167 400	788 685	-133 245	98 815	1 240 947	-1 239 692	-893 113	144 744	-2 160	-1 221 539

	1	2	3	4	5	6	7	8	9	10
	Total	of which: euro area countries	Off-shores[b]	Rest of the World	Memo item: OECD	Total	of which: euro area countries	Off-shores[b]	Rest of the World	Memo item: OECD
	European Union					European Union				
	Assets					Liabilities				

(1) Por zona económica da entidade emitente não residente, no caso dos activos. Os valores dos passivos por zona económica e país de origem do investidor não residente são obtidos de acordo com a informação reportada directamente ao Banco de Portugal, a qual na maioria das situações se refere ao primeiro tomador dos títulos. / By economic region of the non-resident issuing entity, for assets. The values of liabilities by economic area and country of origin of the non-resident investor are obtained accordingly with the information reported directly to the Banco de Portugal, which refers mainly to the first acquirer of the securities.

C.2.4.8 INVESTIMENTO DE CARTEIRA[a]

Com países da área do euro[1]

Valores líquidos

Fonte / Source: Banco de Portugal

PORTFOLIO INVESTMENT[a]

With euro area countries[1]

Net figures

10^3 euros

	Activos				Passivos			
	Alemanha	Espanha	França	Outros	Alemanha	Espanha	França	Outros
	1	2	3	4	5	6	7	8
08	-1 326 026	-2 600 114	1 047 830	-13 114 882	2 867 175	1 339 981	1 853 668	21 095 175
09	1 352 518	-1 688 727	-3 064 628	-8 113 498	2 711 150	97 224	1 022 197	27 761 850
10	-508 788	-2 417 649	2 681 939	-4 179 251	128 763	347 085	509 162	-6 678 123
10 Fev	-152 160	-259 904	-44 885	-1 801 969	-84 716	-11 667	-6 438	1 543 017
Mar	522 769	-956 465	-443 936	-1 063 306	45 260	37 863	-1 985	281 049
Abr	-202 481	-6 937	913 398	380 660	55 177	185 045	-63 879	-653 367
Mai	617	51 976	598 138	-1 128 359	-158 408	-17 749	-59 110	-10 808 123
Jun	86 689	-899 488	296 542	-775 664	-8 105	17 344	143 244	-765 053
Jul	-1 297 990	-82 256	1 678 209	-329 553	96 830	-23 365	1 485	-719 225
Ago	-44 753	-247 587	-208 907	212 975	39 992	4 975	109 899	2 857 819
Set	-214 110	2 569 508	234 683	58 891	9 246	-302	166 134	-628 778
Out	743 983	363 982	205 012	-88 280	-8 901	-51 874	-10 361	572 758
Nov	143 984	469 139	260 170	412 970	27 691	-14 211	35 043	-422 766
Dez	-20 350	-458 587	480 740	839 014	36 304	123 071	91 012	772 076
11 Jan	-25 918	785 582	106 649	1 404 583	-3 086	30 535	43 136	-3 028 911
Fev	767 988	249 861	194 754	566 462	306 113	2 645	27 236	1 079 306
Mar	40 067	305 825	212 178	1 546 786	61 857	1 672 015	84 757	-2 738 096
Abr	2 272 310	1 072 536	-1 451 214	-1 821 843	-129 763	-70 864	-93 243	-2 425 245
Mai	287 178	52 447	-296 862	471 703	9 057	-139 642	-94 799	-400 508
Jun	1 360 831	-169 875	419 292	753 753	-24 531	30 215	28 704	-4 392 639
Jul	-273 309	-266 721	-28 990	1 357 704	-60 560	1 215 308	-92 436	-1 955 426
	1 Germany	2 Spain	3 France	4 Other	5 Germany	6 Spain	7 France	8 Other
	Assets				Liabilities			

(1) Investimento em países da área do euro, no caso dos activos, e investimento com origem em países da área do euro, no caso dos passivos. Os valores dos passivos por zona económica e país de origem do investidor não residente são obtidos de acordo com a informação reportada directamente ao Banco de Portugal, a qual na maioria das situações se refere ao primeiro tomador dos títulos. / Investment in euro area countries, for assets, and investment from euro area countries, for liabilities. The values of liabilities by economic area and country of origin of the non-resident investor are obtained accordingly with the information reported directly to the Banco de Portugal,which refers mainly to the first acquirer of the securities.

C.2.4.9 INVESTIMENTO DE CARTEIRA[a]

Com países fora da área do euro[1]

Valores líquidos

Fonte / Source: Banco de Portugal

PORTFOLIO INVESTMENT[a]

With non-euro area countries[1]

Net figures

10^3 euros

	Activos					Passivos			
	Reino Unido	Brasil	EUA	Suíça	Outros	Reino Unido	EUA	Suíça	Outros
	1	2	3	4	5	6	7	8	9
08	-19 294	347 158	1 365 894	118 388	2 003 114	-5 946 600	1 970 950	800 019	2 859 983
09	-600 726	-191 827	-1 710 617	49 970	-2 290 735	172 655	-42 970	-583 156	168 149
10	-705 559	-127 930	-40 561	-126 745	3 034 707	-2 344 240	100 075	1 649 965	-928 281
10 Fev	-1 191 463	99 365	109 115	-37 891	369 293	-1 328 570	-3 522	253 565	-55 750
Mar	-184 242	-50 525	46 272	-39 566	367 865	643 619	95 211	13 730	86 716
Abr	52 045	-142 092	-263 333	44 462	-249 312	159 819	-30 523	-130 802	-858 785
Mai	327 234	-97 558	-1 806	10 057	297 254	67 688	-45 769	-50 167	-219 754
Jun	566 080	-29 986	-169 835	3 959	647 409	-1 140 729	109 368	81 947	-41 835
Jul	-692 632	89 247	398 629	-23 556	177 161	-3 107 056	-13 640	-13 394	-157 581
Ago	83 084	-38 214	116 375	14 722	307 849	221 183	-10 069	11 864	-11 974
Set	88 573	114 409	-99 851	-2 669	273 435	1 136 407	43 245	10 976	752 407
Out	-71 522	42 357	88 283	10 459	230 875	-537 917	-50 669	43 183	-209 303
Nov	70 043	12 739	-70 924	-68 450	761 727	-701 337	-37 284	-14 592	-209 301
Dez	477 391	50 993	-139 534	-21 970	-57 250	-168 555	27 129	11 210	-10 917
11 Jan	34 783	-43 073	-39 155	37 184	353 468	72 783	199 928	-26 926	-46 911
Fev	-42 572	102 207	232 500	33 550	269 462	-15 155	27 606	12 605	151 572
Mar	65 560	379 612	442 797	6 066	509 362	-1 917 157	-8 409	9 992	78 378
Abr	345 121	192 768	314 145	38 026	551 990	-981 261	-35 558	-5 148	-8 883
Mai	261 298	87 540	310 675	-35 848	-176 290	-75 285	41 387	3 233	-40 600
Jun	490 434	1 028 019	129 099	14 389	72 603	-1 021 567	10 485	5 252	56 227
Jul	401 455	39 262	30 616	4 241	-131 289	-346 426	25 755	51	116 625
	1 United Kingdom	2 Brazil	3 USA	4 Switzerland	5 Other	6 United Kingdom	7 USA	8 Switzerland	9 Other
	Assets					Liabilities			

1) Investimento em países fora da área do euro, no caso dos activos, e investimento com origem em países fora da área do euro, no caso dos passivos. Os valores dos passivos por zona económica e país de origem do investidor não residente são obtidos de acordo com a informação reportada directamente ao Banco de Portugal, a qual na maioria das situações se refere ao primeiro tomador dos títulos. / Investment in non-euro area countries, for assets, and investment from non-euro area countries, for liabilities. The values of liabilities by economic area and country of origin of the non-resident investor are obtained accordingly with the information reported directly to the Banco de Portugal,which refers mainly to the first acquirer of the securities.

C.2.5 DERIVADOS FINANCEIROS[a]

Por sector institucional do investidor residente
Valores líquidos

FINANCIAL DERIVATIVES[a]

By institutional sector of the resident investor
Net figures

Fonte / Source: Banco de Portugal

10^3 euros

	Total		Autoridades Monetárias[1]		Administrações Públicas[1]		Outras instituições financeiras monetárias [1]		Outros sectores residentes	
	Activos	Passivos	Activos	Passivos	Activos	Passivos	Activos	Passivos	Activos	Passivos
	1=3+5+7+9	2=4+6+8+10	3	4	5	6	7	8	9	10
08	23 129 045	-22 878 417	31 040	-34 442	6 749 398	-6 416 071	14 344 091	-14 517 318	2 004 515	-1 910 585
09	23 487 166	-23 327 876	58 083	-55 588	6 929 361	-6 836 435	13 815 315	-13 672 687	2 684 407	-2 763 166
10	25 323 454	-24 963 697	83 030	-92 289	11 720 011	-11 291 902	10 816 335	-11 012 347	2 704 078	-2 567 160
10 Fev	4 136 279	-3 864 526	5 077	-10 877	2 869 942	-2 564 273	829 306	-858 624	431 955	-430 752
Mar	2 794 862	-2 668 605	4 423	-4 859	1 618 605	-1 624 999	870 461	-794 402	301 373	-244 346
Abr	1 739 320	-1 823 481	3 187	-2 518	830 889	-884 118	725 242	-741 506	180 003	-195 339
Mai	1 832 887	-1 614 362	10 966	-18 411	734 968	-382 241	941 032	-990 738	145 921	-222 972
Jun	2 515 453	-2 646 908	5 471	-5 378	747 874	-748 355	1 437 831	-1 554 902	324 277	-338 273
Jul	1 396 172	-1 529 875	8 243	-5 485	196 043	-331 907	953 047	-1 038 836	238 839	-153 647
Ago	871 478	-811 327	4 870	-17 731	255 376	-255 973	521 909	-413 069	89 324	-124 554
Set	1 740 608	-1 773 565	12 176	-8 296	982 604	-995 365	507 922	-618 793	237 906	-151 111
Out	1 518 200	-1 492 000	9 530	-4 288	532 122	-529 832	756 010	-768 589	220 538	-189 291
Nov	1 110 395	-1 191 232	8 606	-6 366	422 415	-461 834	578 479	-592 140	100 895	-130 892
Dez	2 683 535	-2 511 021	7 085	-3 413	1 343 600	-1 315 656	1 082 920	-1 012 332	249 930	-179 621
11 Jan	2 029 185	-1 962 927	6 896	-4 584	959 285	-991 254	800 457	-727 691	262 547	-239 399
Fev	2 030 936	-1 697 071	3 836	-4 200	911 861	-677 432	612 161	-521 024	503 078	-494 415
Mar	2 013 628	-1 542 634	7 499	-5 114	204 762	-169 240	1 561 381	-1 171 027	239 985	-197 253
Abr	832 154	-932 178	5 043	-7 443	61 110	-105 334	487 845	-561 356	278 156	-258 045
Mai	1 428 756	-1 398 959	7 424	-15 075	723 848	-665 840	613 062	-613 589	84 423	-104 455
Jun	1 887 297	-1 960 250	6 485	-9 279	761 830	-814 516	925 300	-968 020	193 682	-168 436
Jul	882 704	-1 200 165	5 321	-11 931	171 627	-316 882	605 831	-716 023	99 926	-155 329
	1=3+5+7+9	2=4+6+8+10	3	4	5	6	7	8	9	10
	Assets	Liabilities	Assets	Liabilities	Assets	Liabilities	Assets	Liabilities	Assets	Liabilities
	Total		Monetary Authorities[1]		General Government[1]		Other monetary financial institutions[1]		Other resident sectors	

(1) Sobre o conteúdo, ver notas no fim da publicação. / For information on coverage see notes at the end of this publication.

C.2.6.1 OUTRO INVESTIMENTO[a]

Por sector institucional do investidor residente
Valores líquidos

OTHER INVESTMENT[a]

By institutional sector of the resident investor
Net figures

Fonte / Source: Banco de Portugal

10^3 euros

	Total		Autoridades Monetárias[1][2]		Administrações Públicas[1]		Outras instituições financeiras monetárias[1]		Outros sectores residentes	
	Activos	Passivos	Activos	Passivos	Activos	Passivos	Activos	Passivos	Activos	Passivos
	1=3+5+7+9	2=4+6+8+10	3	4	5	6	7	8	9	10
08	11 862 186	-8 870 008	4 054 709	12 745 684	-315 741	-1 821 739	9 258 714	-19 093 800	-1 135 496	-700 152
09	-1 165 043	2 002 040	-1 066 774	4 471 658	106 084	651 271	-1 499 241	-3 962 772	1 294 889	841 882
10	-6 811 833	25 365 400	-212 033	36 551 561	126 215	-327 213	-1 783 778	-13 017 734	-4 942 237	2 158 786
10 Fev	-2 246 189	6 128 299	-233 181	6 456 335	-12 726	-134 387	-2 264 952	-798 478	264 670	604 830
Mar	-1 270 581	2 248 643	-146 962	-923 574	-7 834	31 364	-745 183	1 863 243	-370 602	1 277 611
Abr	-411 224	2 726 391	237 879	6 078 358	-4 248	-100 037	-726 995	-3 430 164	82 140	178 234
Mai	2 087 148	11 383 609	240 386	19 023 653	-381 724	-6 053	2 063 769	-7 556 583	164 717	-77 408
Jun	-2 892 421	7 360 092	59 683	5 272 898	392 579	33 151	-2 693 627	1 267 624	-651 055	786 419
Jul	-1 203 668	6 228 041	-350 215	10 070 980	-1 925	3 352 019	348 043	-7 172 656	-1 199 570	-22 301
Ago	265 760	-2 012 071	-430 874	701 806	-6 369	-1 456 117	668 387	-685 747	34 616	-572 013
Set	-3 693 162	-7 108 881	235 157	-7 566 501	-135 446	-386 225	-824 167	439 013	-2 968 706	404 832
Out	30 896	227 723	-19 464	-780 834	17 219	-1 200 560	525 777	1 522 946	-492 635	686 171
Nov	1 692 433	-1 169 481	-86 990	-1 892 980	17 576	177 662	1 942 986	479 451	-181 139	66 386
Dez	1 271 890	-2 647 665	-278 585	1 360 002	259 831	-815 623	571 955	-2 786 898	718 689	-405 146
11 Jan	-124 141	5 333 401	388 863	2 267 432	-173 762	55 303	-474 146	3 290 898	134 904	-280 233
Fev	1 812 791	-5 760 076	158 522	22 960	-136 371	20 270	1 471 349	-6 441 500	319 291	638 194
Mar	-793 329	747 857	-92 286	-1 895 774	-377 826	397 229	1 243 488	1 336 735	-1 566 705	909 666
Abr	-1 414 747	4 192 234	-388 086	8 527 818	-5 740	415 684	-463 945	-3 827 190	-556 976	-924 078
Mai	-2 142 582	2 626 869	193 162	-2 306 111	-2 387 824	7 496 063	-101 726	-2 685 151	153 806	122 068
Jun	2 234 015	826 524	-253 755	-9 278 800	736 907	11 953 227	1 865 959	-758 503	-115 096	-1 089 401
Jul	-943 882	1 594 853	99 038	4 686 529	60 273	50 344	-269 835	-2 964 958	-833 358	-177 063
	1=3+5+7+9	2=4+6+8+10	3	4	5	6	7	8	9	10
	Assets	Liabilities	Assets	Liabilities	Assets	Liabilities	Assets	Liabilities	Assets	Liabilities
	Total		Monetary Authorities[1][2]		General Government[1]		Other monetary financial institutions[1]		Other resident sectors	

(1) Sobre o conteúdo, ver notas no fim da publicação. / For information on coverage see notes at the end of this publication.
(2) A partir de Janeiro de 1999, inclui os activos e passivos face a residentes na Área do euro ou denominados em euros, os quais deixaram de ser considerados "Activos de reserva". / Since January 1999, it includes those assets and liabilities on euro area residents or denominated in euros, which can no longer be classifed as "Reserve assets".

C.2.6.2 OUTRO INVESTIMENTO[a]

Autoridades Monetárias[1][2] e Administrações Públicas[1], por prazo
Valores líquidos

OTHER INVESTMENT[a]

Monetary Authorities[1][2] and General Government [1], by maturity
Net figures

Fonte / Source: Banco de Portugal

10^3 euros

	Autoridades Monetárias				Administrações Públicas			
	Activos		Passivos		Activos		Passivos	
	De longo prazo	De curto prazo	De longo prazo	De curto prazo	De longo prazo	De curto prazo	De longo prazo	De curto prazo
	1	2	3	4	5	6	7	8
08	0	4 054 709	0	12 745 684	76 595	-392 337	103 249	-1 924 988
09	0	-1 066 774	0	4 471 658	9 622	96 462	804 913	-153 641
10	-87 520	-124 513	29 173	36 522 388	-570 222	696 437	-480 234	153 021
10 Fev	0	-233 181	0	6 456 335	-1 291	-11 435	1 167	-135 555
Mar	0	-146 962	0	-923 574	4 645	-12 479	93 766	-62 403
Abr	0	237 879	0	6 078 358	-2 879	-1 369	3 580	-103 617
Mai	0	240 386	0	19 023 653	-411 226	29 502	78 416	-84 469
Jun	0	59 683	0	5 272 898	-852	393 431	-57 519	90 669
Jul	0	-350 215	0	10 070 980	-3 020	1 095	6 030	3 345 989
Ago	0	-430 874	0	701 806	-3 206	-3 163	-143 658	-1 312 459
Set	0	235 157	0	-7 566 501	-132 798	-2 648	99 879	-486 104
Out	0	-19 464	0	-780 834	17 615	-396	59 771	-1 260 331
Nov	0	-86 990	0	-1 892 980	-5 983	23 558	5 565	172 097
Dez	-87 520	-191 065	29 173	1 330 828	-29 860	289 692	-649 283	-166 340
11 Jan	0	388 863	0	2 267 432	-173 260	-502	213 288	-157 985
Fev	0	158 522	0	22 960	-111 848	-24 522	217 388	-197 118
Mar	0	-92 286	0	-1 895 774	-376 046	-1 780	405 285	-8 056
Abr	0	-388 086	0	8 527 818	-1 866	-3 874	-192 847	608 531
Mai	0	193 162	0	-2 306 111	-3 146	-2 384 678	8 092 573	-596 510
Jun	0	-253 755	0	-9 278 800	-2 093	738 999	11 958 394	-5 167
Jul	0	99 038	0	4 686 529	14 467	45 805	-72 531	122 875
	1	2	3	4	5	6	7	8
	Long-term	Short-term	Long-term	Short-term	Long-term	Short-term	Long-term	Short-term
	Assets		Liabilities		Assets		Liabilities	
	Monetary Authorities				General Government			

(1) Sobre o conteúdo, ver notas no fim da publicação. / For information on coverage see notes at the end of this publication.
(2) A partir de Janeiro de 1999, inclui os activos e passivos face a residentes na Área do euro ou denominados em euros, os quais deixaram de ser considerados "Activos de reserva". / Since January 1999, it includes those assets and liabilities on euro area residents or denominated in euros, which can no longer be classifed as "Reserve assets".

C.2.6.3 OUTRO INVESTIMENTO[a]

Outras instituições financeiras monetárias[1] e Outros sectores residentes, por prazo
Valores líquidos

OTHER INVESTMENT[a]

Other monetary financial institutions[1] and Other resident sectors, by maturity
Net figures

Fonte / Source: Banco de Portugal

10^3 euros

	Outras instituições financeiras monetárias				Outros sectores residentes					
	Activos		Passivos		Activos			Passivo		
	De longo prazo	De curto prazo	De longo prazo	De curto prazo	De longo prazo	De curto prazo	do qual: Créditos comerciais	De longo prazo	De curto prazo	do qual: Créditos comerciais
	1	2	3	4	5	6	7	8	9	10
08	-952 113	10 210 828	-6 344 138	-12 749 662	28 852	-1 164 348	609 141	1 231 513	-1 931 665	-1 078 226
09	-6 172 710	4 673 468	-5 416 035	1 453 263	-101 861	1 396 750	-572 097	245 290	596 591	608 894
10	-1 359 634	-424 144	-9 616 787	-3 400 947	-2 003 913	-2 938 324	-797 913	1 000 349	1 158 437	1 266 924
10 Fev	-864 916	-1 400 037	288 914	-1 087 392	28 724	235 946	-112 449	181 114	423 715	470 474
Mar	260 817	-1 006 001	1 187 427	675 816	-2 801	-367 801	-601 392	327 393	950 217	958 448
Abr	-1 023 503	296 508	-40 230	-3 389 934	-1 898	84 038	332 799	149 340	28 894	34 251
Mai	105 669	1 958 100	732 650	-8 289 233	-4 542	169 259	381 251	74 527	-151 936	-12 475
Jun	-388 335	-2 305 292	-1 170 345	2 437 969	-2 189	-648 866	-404 923	-67 917	854 336	845 051
Jul	252 895	95 147	-2 128 903	-5 043 754	-3 020	-1 196 550	-779 312	13 164	-35 465	-70 866
Ago	67 815	600 571	1 419 215	-2 104 961	2 047	32 569	82 529	158 521	-730 534	-755 668
Set	-437 095	-387 072	-77 318	516 331	-2 002 997	-965 709	377 247	-47 573	452 406	416 360
Out	-60 188	585 964	-103 180	1 626 125	-2 079	-490 555	-378 342	36 387	649 784	653 024
Nov	-26 667	1 969 653	-56 739	536 190	-2 350	-178 789	-175 972	28 028	38 358	71 807
Dez	920 568	-348 613	-7 809 145	5 022 247	-1 151	719 840	85 343	95 745	-500 891	-538 738
11 Jan	-1 550 958	1 076 812	5 477 164	-2 186 265	-3 363	138 267	466 566	70 631	-350 864	-279 343
Fev	217 279	1 254 070	-1 569 156	-4 872 344	-3 011	322 301	-93 307	79 913	558 282	569 951
Mar	-1 624 213	2 867 702	1 240 458	96 277	-4 327	-1 562 378	-829 893	-879 542	1 789 208	1 245 903
Abr	-365 004	-98 941	-719 370	-3 107 819	-900	-556 076	-354 249	-73 188	-850 891	-461 272
Mai	397 840	-499 566	-1 708 518	-976 633	-4 774	158 581	-269 253	90 410	31 657	29 174
Jun	-533 825	2 399 784	-2 257 747	1 499 245	-31 476	-83 620	307 686	-473 661	-615 739	-634 607
Jul	422 522	-692 357	-1 317 558	-1 647 400	-2 003	-831 355	-434 355	3 416	-180 478	-185 595
	1	2	3	4	5	6	7	8	9	10
	Long-term	Short-term	Long-term	Short-term	Long-term	Short-term	of which: Trade credits	Long-term	Short-term	of which: Trade credits
	Assets		Liabilities		Assets			Liabilities		
	Other monetary financial institutions				Other resident sectors					

(1) Sobre o conteúdo, ver notas no fim da publicação. / For information on coverage see notes at the end of this publication.

C.2.7 ACTIVOS DE RESERVA[(a)(b)(1)]

Valores líquidos

RESERVE ASSETS[(a)(b)(1)]

Net figures

Fonte / Source: Banco de Portugal

10^3 euros

		Total	Ouro monetário	Direitos de saque especiais	Posição de reserva no FMI	Activos cambiais[(2)]				Outros activos
						Total	Numerário e depósitos	Títulos	Derivados financeiros	
		1=2+3+4+5+9	2	3	4	5=6+7+8	6	7	8	9
08		-78 939	281	-6 606	-60 670	-11 943	260 757	-265 426	-7 274	0
09		80 485	0	11 468	-115 746	184 763	-4 662	189 115	310	0
10		-997 948	0	-12 161	-22 501	-963 286	-45 354	-910 115	-7 818	0
10	Fev	-213 521	0	-124	0	-213 397	-82 752	-130 447	-197	0
	Mar	-74 849	0	0	21 615	-96 464	-59 357	-37 673	565	0
	Abr	-337 290	0	7	0	-337 298	-169 811	-166 961	-526	0
	Mai	-179 665	0	-330	-59 190	-120 145	-45 067	-64 381	-10 697	0
	Jun	84 831	0	0	724	84 106	56 810	30 147	-2 851	0
	Jul	-365 889	0	0	-6 105	-359 784	32 690	-393 553	1 079	0
	Ago	105 386	0	-187	1	105 573	55 073	44 270	6 231	0
	Set	-218 806	0	0	35 320	-254 128	-198 687	-55 340	-100	0
	Out	75 365	0	622	-11 494	86 236	90 263	-2 303	-1 724	0
	Nov	17 133	0	-214	1	17 346	8 275	9 460	-390	0
	Dez	85 258	0	0	153	85 106	126 546	-41 678	238	0
11	Jan	-60 139	0	1 597	1	-61 737	-50 109	-11 655	27	0
	Fev	-30 998	0	-237	1	-30 761	73 641	-103 837	-565	0
	Mar	-208 135	0	45 537	-45 541	-208 131	-191 805	-15 931	-395	0
	Abr	431 774	0	2	-3	431 776	11 551	420 225	0	0
	Mai	121 819	0	-264	0	122 082	114 536	7 546	0	0
	Jun	101 081	0	0	-6	101 087	46 030	55 057	0	0
	Jul	392 071	0	0	0	392 071	79 296	312 775	0	0

	1=2+3+4+5+9	2	3	4	5=6+7+8	6	7	8	9
	Total	Monetary gold	Special drawing rights	Reserve position in the IMF	Total	Currency and deposits	Securities	Financial derivatives	Other assets
					Foreign exchange[(2)]				

(1) A partir de Janeiro de 1999 são considerados activos de reserva apenas os activos do Banco de Portugal face a não residentes da área do euro e denominados em moedas de países fora desta área, havendo lugar a uma quebra de série. / From January 1999 onwards, reserve assets include only Banco de Portugal claims on non-euro area residents denominated in non-euro area currencies, thus implying a break in the series.
(2) A partir de Janeiro 1999, inclui apenas os activos sobre não residentes na área do euro em moedas de países fora da área do euro. / From January 1999 onwards, includes only assets on non-euro area residents in non-euro area currencies.

C.3.0 POSIÇÃO DE INVESTIMENTO INTERNACIONAL

Posições em fim de período

INTERNATIONAL INVESTMENT POSITION

End-of-period position

Fonte / Source: Banco de Portugal

10^6 euros

		Séries no Quadro/ Coluna	2008	2009	2010	JUN 2010	JUN 2011		
		1	2	3	4	5	6		
1	Posição de investimento internacional	C.3.1/ 1	-165 281.2	-186 315.4	-185 571.6	-183 663.1	-180 936.1	International investment position	1
2	Activos		284 222.4	308 039.7	320 323.5	331 672.8	305 242.4	Assets	2
3	Investimento directo de Portugal no exterior(1)	C.3.1/ 3	45 272.7	47 529.8	48 352.0	50 452.4	52 298.5	Portuguese direct investment abroad (1)	3
4	Outras instituições financeiras monetárias(2)	C.3.2/ 2	7 507.3	6 023.5	7 523.4	6 251.8	7 772.9	Other monetary financial institutions(2)	4
5	Outros sectores residentes	C.3.2/ 3	37 765.4	41 506.2	40 828.5	44 200.7	44 525.6	Other resident sectors	5
6	Investimento de carteira	C.3.1/ 6	126 713.3	146 247.4	147 035.6	155 664.1	130 088.9	Portfolio investment	6
7	Acções e outras participações		23 278.0	26 699.0	27 172.2	27 005.3	25 013.8	Shares and other equitiy	7
8	Autoridades Monetárias(2)	C.3.3.1/2	0.0	0.0	0.0	0.0	0.0	Monetary Authorities (2)	8
9	Administrações Públicas(2)	C.3.3.1/3	1 529.6	1 757.9	2 277.7	1 877.4	2 154.4	General Government (2)	9
10	Outras instituições financeiras monetárias(2)	C.3.3.1/4	4 360.8	5 015.4	4 168.7	4 820.4	4 253.1	Other monetary financial institutions(2)	10
11	Outros sectores residentes	C.3.3.1/ 5	17 387.5	19 925.7	20 725.7	20 307.5	18 606.3	Other resident sectors	11
12	Obrigações e outros títulos de dívida de longo prazo		99 221.7	116 840.7	113 714.6	125 248.1	94 249.3	Long-term debt securities	12
13	Autoridades Monetárias	C.3.3.1/ 6	11 956.5	13 349.2	18 326.4	18 497.6	12 575.0	Monetary Authorities	13
14	Administrações Públicas	C.3.3.1/ 7	1 458.7	1 772.8	1 687.8	1 929.1	1 373.3	General Government	14
15	Outras instituições financeiras monetárias	C.3.3.1/ 8	31 824.4	41 857.2	39 592.0	45 388.9	33 120.4	Other monetary financial institutions	15
16	Outros sectores residentes	C.3.3.1/ 9	53 982.1	59 861.5	54 108.4	59 432.5	47 180.6	Other resident sectors	16
17	Títulos de dívida de curto prazo		4 213.6	2 707.7	6 148.9	3 410.7	10 825.8	Short-term debt securities	17
18	Autoridades Monetárias	C.3.3.1/ 10	1 688.2	240.0	111.4	49.9	4 190.0	Monetary Authorities	18
19	Administrações Públicas	C.3.3.1/11	9.7	4.9	4.9	4.9	4.9	General Government	19
20	Outras instituições financeiras monetárias	C.3.3.1/12	1 029.7	455.9	3 242.5	1 319.9	3 336.1	Other monetary financial institutions	20
21	Outros sectores residentes	C.3.3.1/13	1 485.9	2 006.9	2 790.1	2 036.1	3 294.8	Other resident sectors	21
22	Derivados financeiros(3)	C.3.1/8	162.9	-443.7	-1 130.9	-889.5	-1 501.9	Financial derivatives(3)	22
23	Autoridades Monetárias	C.3.4/2	-0.3	3.2	1.0	-2.4	0.0	Monetary Authorities	23
24	Administrações Públicas	C.3.4/3	-69.1	-47.1	111.9	228.5	-51.5	General Government	24
25	Outras instituições financeiras monetárias	C.3.4/4	204.4	-382.2	-1 146.1	-947.1	-1 385.8	Other monetary financial institutions	25
26	Outros sectores residentes	C.3.4/5	27.9	-17.6	-97.6	-168.5	-64.6	Other resident sectors	26
27	Outro investimento	C.3.1/10	103 488.8	103 609.9	110 349.3	111 519.7	109 277.9	Other investment	27
28	Autoridades Monetárias	C.3.5.1/3	1 514.9	2 573.4	2 869.4	1 943.3	2 846.3	Monetary Authorities	28
29	Administrações Públicas	C.3.1/5	4 483.1	4 319.8	4 330.7	4 631.5	6 550.4	General Government	29
30	Outras instituições financeiras monetárias	C.3.1/7	61 172.8	62 400.5	64 313.9	69 331.4	59 925.5	Other monetary financial institutions	30
31	Outros sectores residentes	C.3.1/9	36 317.9	34 316.2	38 835.3	35 613.5	39 955.8	Other resident sectors	31
32	Activos de reserva	C.3.1/12	8 584.7	11 096.3	15 717.5	14 926.0	15 079.0	Reserve assets	32
33	Ouro monetário	C.3.6/2	7 644.3	9 424.5	12 979.5	12 432.3	12 830.8	Monetary gold	33
34	Direitos de saque especiais	C.3.6/3	87.9	907.1	964.3	1 004.0	876.2	Special drawing rights	34
35	Posição de reserva no FMI	C.3.6/4	118.3	234.1	267.4	296.4	300.7	Reserve position in the IMF	35
36	Activos cambiais	C.3.6/5	734.3	530.6	1 506.3	1 193.3	1 071.3	Foreign exchange	36
37	Outros activos	C.3.6/14	0.0	0.0	0.0	0.0	0.0	Other assets	37
38	Passivos		449 503.5	494 355.1	505 895.1	515 335.9	486 178.6	Liabilities	38
39	Investimento directo do exterior em Portugal (1)	C.3.1/4	71 832.8	79 626.3	82 503.6	80 919.3	85 753.2	Foreign direct investment in Portugal(1)	39
40	Outras instituições financeiras monetárias	C.3.2/9	2 711.2	3 022.3	2 959.4	2 742.9	3 090.2	Other monetary financial institutions	40
41	Outros sectores residentes	C.3.2/10	69 121.6	76 604.0	79 544.2	78 176.3	82 663.0	Other resident sectors	41
42	Investimento de carteira	C.3.1/7	180 145.5	216 297.1	197 900.9	200 723.9	168 599.9	Portfolio investment	42
43	Acções e outras participações		41 997.5	49 687.7	46 974.9	45 869.3	41 369.4	Shares and other equitiy	43
44	Outras instituições financeiras monetárias	C.3.3.2/2	3 371.2	3 044.3	1 620.6	2 138.0	1 382.8	Other monetary financial institutions	44
45	Outros sectores residentes	C.3.3.2/3	38 626.4	46 643.4	45 354.3	43 731.2	39 986.6	Other resident sectors	45
46	Obrigações e outros títulos de dívida de longo prazo		116 522.6	140 987.8	131 340.6	130 484.8	109 085.5	Long-term debt securities	46
47	Autoridades Monetárias	C.3.3.2/4	0.0	0.0	0.0	0.0	0.0	Monetary Authorities	47
48	Administrações Públicas	C.3.3.2/5	76 189.1	83 201.0	77 518.7	75 955.3	59 041.4	General Government	48
49	Outras instituições financeiras monetárias	C.3.3.2/8	27 041.5	44 424.3	38 847.0	41 170.4	34 523.4	Other monetary financial institutions	49
50	Outros sectores residentes	C.3.3.2/9	13 291.9	13 362.6	14 974.9	13 359.1	15 520.7	Other resident sectors	50
51	Títulos de dívida de curto prazo		21 625.4	25 621.5	19 585.4	24 369.8	18 144.9	Short-term debt securities	51
52	Autoridades Monetárias	C.3.3.2/10	0.0	0.0	0.0	0.0	0.0	Monetary Authorities	52
53	Administrações Públicas	C.3.3.2/11	13 405.6	16 737.8	10 633.0	12 833.9	6 598.2	General Government	53
54	Outras instituições financeiras monetárias	C.3.3.2/14	1 665.8	1 188.2	349.9	2 576.7	27.9	Other monetary financial institutions	54
55	Outros sectores residentes	C.3.3.2/15	6 554.1	7 695.5	8 602.5	8 959.2	11 518.8	Other resident sectors	55
56	Outro investimento	C.3.1/11	197 525.2	198 431.7	225 490.6	233 692.8	231 825.5	Other investment	56
57	Autoridades Monetárias	C.3.5.1/4	18 956.8	23 440.1	59 970.8	58 087.4	57 317.4	Monetary Authorities	57
58	Administrações Públicas	C.3.5.1/6	7 976.9	8 628.2	8 296.2	8 625.1	28 539.6	General Government	58
59	Outras instituições financeiras monetárias	C.3.5.1/8	146 642.2	141 584.0	130 140.5	140 019.6	119 546.8	Other monetary financial institutions	59
60	Outros sectores residentes	C.3.5.1/10	23 949.3	24 779.4	27 083.0	26 960.7	26 421.6	Other resident sectors	60
		1 Time series in Table/ Column	2 2008	3 2009	4 2010	5 JUN 2010	6 JUN 2011		

(1) Inclui investimento imobiliário. / Includes real estate investment.
(2) Sobre o conteúdo, ver notas no fim da publicação. / For information on coverge see notes at the end of this publication.
(3) Valores líquidos. / Net figures.

C.3.1 POSIÇÃO DE INVESTIMENTO INTERNACIONAL
Principais componentes

INTERNATIONAL INVESTMENT POSITION
Main items

Fonte / Source: Banco de Portugal

10^6 euros

		Total	Investimento directo[1]						Investimento de carteira			Derivados financeiros[2]	Outro investimento[3]			Activos de reserva
			Total	De Portugal no exterior	Do exterior em Portugal	do qual: excluindo empresas localizadas nas Zonas Francas da Madeira e dos Açores			Total	Activos	Passivos		Total	Activos	Passivos	
						Total	De Portugal no exterior	Do exterior em Portugal								
		1=2+8+11+12+15	2=3-4	3	4	5=6-7	6	7	8=9-10	9	10	11	12=13-14	13	14	15
07	Mar	-129 097.6	-26 095.7	43 726.7	69 822.5	-24 674.9	29 459.7	54 134.6	-22 210.6	124 794.2	147 004.7	195.4	-88 682.4	106 536.5	195 218.9	7 695.8
	Jun	-138 356.1	-28 120.7	44 269.0	72 389.7	-26 782.0	30 622.4	57 404.4	-33 534.9	128 300.6	161 835.6	288.0	-84 264.2	115 458.6	199 722.8	7 275.8
	Set	-139 090.1	-29 065.3	44 766.7	73 832.0	-27 836.7	31 011.8	58 848.5	-32 798.9	125 875.3	158 674.2	63.7	-84 500.5	120 015.5	204 516.0	7 211.0
	Dez	-150 499.4	-32 339.3	45 994.0	78 333.3	-30 578.9	31 704.7	62 283.6	-36 840.3	129 469.5	166 309.8	81.9	-89 245.1	116 302.9	205 548.0	7 843.4
08	Mar	-149 758.9	-30 156.6	46 018.5	76 175.2	-28 194.5	31 561.9	59 756.4	-38 401.6	125 322.7	163 724.3	188.6	-89 671.9	117 355.7	207 027.6	8 282.7
	Jun	-150 758.7	-29 363.5	45 988.9	75 352.4	-27 446.3	31 167.1	58 613.5	-43 230.5	126 980.0	170 210.6	119.3	-86 577.8	122 136.8	208 714.6	8 293.9
	Set	-156 626.9	-27 922.6	46 168.8	74 091.4	-25 954.9	31 042.6	56 997.5	-50 532.9	124 833.0	175 365.8	132.4	-87 002.1	120 670.9	207 673.0	8 698.3
	Dez	-165 281.2	-26 560.1	45 272.7	71 832.8	-21 853.0	30 805.3	52 658.3	-53 432.2	126 713.3	180 145.5	162.9	-94 036.5	103 488.8	197 525.2	8 584.7
09	Mar	-171 351.5	-28 037.0	46 624.2	74 661.2	-22 851.9	30 973.3	53 825.2	-60 572.2	128 770.0	189 342.1	-195.8	-91 946.0	104 615.6	196 561.6	9 399.4
	Jun	-178 180.6	-29 830.0	47 214.3	77 044.3	-24 422.1	31 363.4	55 785.5	-67 636.4	135 789.3	203 425.7	-401.7	-89 303.3	101 491.3	190 794.6	8 990.8
	Set	-183 263.1	-32 046.6	46 727.9	78 774.5	-26 085.8	31 336.6	57 422.4	-63 488.7	145 915.1	209 403.9	-529.3	-97 237.0	98 870.0	196 107.0	10 038.5
	Dez	-186 315.4	-32 096.5	47 529.8	79 626.3	-25 612.8	32 502.6	58 115.4	-70 049.7	146 247.4	216 297.1	-443.7	-94 821.7	103 609.9	198 431.7	11 096.3
10	Mar	-186 030.4	-31 631.3	49 916.6	81 548.0	-29 237.4	32 929.9	62 167.3	-64 359.1	158 265.3	222 624.4	-628.3	-101 502.7	108 713.4	210 216.1	12 091.0
	Jun	-183 663.1	-30 466.8	50 452.4	80 919.3	-28 358.8	33 019.5	61 378.3	-45 059.8	155 664.1	200 723.9	-889.5	-122 173.1	111 519.7	233 692.8	14 926.0
	Set	-183 364.2	-33 214.4	48 693.4	81 907.8	-30 318.4	31 977.4	62 295.8	-48 259.4	152 404.5	200 663.8	-1 508.5	-115 083.5	113 511.7	228 595.2	14 701.6
	Dez	-185 571.6	-34 151.6	48 352.0	82 503.6	-31 039.9	31 680.6	62 720.5	-50 865.3	147 035.6	197 900.9	-1 130.9	-115 141.3	110 349.3	225 490.6	15 717.5
11	Mar	-184 036.7	-31 448.9	51 692.2	83 141.1	-27 765.2	35 858.6	63 623.8	-50 263.4	137 580.7	187 844.0	-1 320.3	-116 316.7	108 269.5	224 586.2	15 312.6
	Jun	-180 936.1	-33 454.7	52 298.5	85 753.2	-29 608.9	35 819.2	65 428.1	-38 511.0	130 088.9	168 599.9	-1 501.9	-122 547.5	109 277.9	231 825.5	15 079.0

(1) Estimativas trimestrais calculadas pelo Banco de Portugal com base na acumulação de fluxos mensais e nos últimos dados anuais obtidos através dos Inquéritos ao Investimento Directo. Inclui investimento imobiliário. / Quarterly estimates by Banco de Portugal based on the available monthly figures on transactions and on the available annual figures obtained from the Direct Investment Surveys. Includes real estate investment.
(2) Valores líquidos. / Net figures.
(3) Inclui, em algumas componentes, estimativas trimestrais calculadas pelo Banco de Portugal com base na acumulação de fluxos mensais. / For some items includes estimates by Banco de Portugal based on accumulation of monthly flows.

C.3.2 INVESTIMENTO DIRECTO[1]
Por sector institucional da empresa residente e tipo de operação
Posições em fim de período

DIRECT INVESTMENT[1]
By institutional sector of the resident company and type of operation
End-of-period positions

Fonte / Source: Banco de Portugal

10^6euros

		De Portugal no exterior							Do exterior em Portugal						
		Total	Por sector institucional		Por tipo de operação				Total	Por sector institucional		Por tipo de operação			
			Outras instituições financeiras monetárias	Outros sectores	No capital de empresas e lucros reinvestidos		Outros capitais			Outras instituições financeiras monetárias	Outros sectores	No capital de empresas e lucros reinvestidos		Outros capitais	
					Disponibilidades sobre afiliadas	Responsabilidades face a afiliadas	Disponibilidades sobre afiliadas	Responsabilidades face a afiliadas				Disponibilidades sobre investidores directos	Responsabilidades face a investidores directos	Disponibilidades sobre investidores directos	Responsabilidades face a investidores directos
		1=2+3=4-5+6-7	2	3	4	5	6	7	8=9+10=-11+12-13+14	9	10	11	12	13	14
07	Mar	43 726.7	4 430.2	39 296.5	38 275.0	0.0	6 388.2	936.5	69 822.5	2 567.0	67 255.5	0.0	64 495.5	5 094.2	10 421.2
	Jun	44 269.0	4 806.4	39 462.6	38 833.5	0.0	6 504.3	1 068.9	72 389.7	3 018.9	69 370.8	0.0	66 364.7	5 320.8	11 345.7
	Set	44 766.7	4 633.5	40 133.2	39 191.5	0.0	6 761.0	1 185.8	73 832.0	2 963.0	70 869.0	0.0	67 558.1	5 506.7	11 780.7
	Dez	45 994.0	4 868.0	41 126.1	39 801.4	0.0	7 472.7	1 280.1	78 333.3	3 002.7	75 330.6	0.0	72 114.0	5 958.0	12 177.3
08	Mar	46 018.5	4 198.0	41 820.5	39 994.4	0.0	7 322.5	1 298.4	76 175.2	2 777.6	73 397.6	0.0	69 371.3	5 784.5	12 588.3
	Jun	45 988.9	4 233.2	41 755.8	40 149.9	0.0	7 191.9	1 352.9	75 352.4	2 574.0	72 778.4	0.0	68 138.3	5 917.5	13 131.6
	Set	46 168.8	4 399.2	41 769.6	40 767.8	0.0	6 795.2	1 394.2	74 091.4	2 465.6	71 625.8	0.0	66 705.3	6 032.1	13 418.2
	Dez	45 272.7	7 507.3	37 765.4	39 946.2	0.0	7 136.3	1 809.8	71 832.8	2 711.2	69 121.6	0.0	65 155.0	6 688.0	13 365.9
09	Mar	46 624.2	6 731.7	39 892.6	41 107.1	0.0	7 220.4	1 703.2	74 661.2	2 575.7	72 085.5	0.0	67 808.1	6 991.1	13 844.2
	Jun	47 214.3	6 275.5	40 938.9	41 755.2	0.0	7 224.1	1 765.0	77 044.3	2 828.2	74 216.1	0.1	69 618.4	7 499.0	14 925.0
	Set	46 727.9	5 843.0	40 884.9	41 450.0	0.0	7 131.4	1 853.4	78 774.5	2 976.2	75 798.3	0.1	71 399.3	8 154.6	15 529.8
	Dez	47 529.8	6 023.5	41 506.2	42 197.6	0.0	6 881.0	1 548.9	79 626.3	3 022.3	76 604.0	0.1	72 584.3	8 511.1	15 553.2
10	Mar	49 916.6	6 492.8	43 423.8	44 388.0	0.0	7 281.3	1 752.7	81 548.0	2 924.5	78 623.5	0.1	74 666.3	8 954.3	15 836.1
	Jun	50 452.4	6 251.8	44 200.7	44 722.0	0.0	7 493.8	1 763.3	80 919.3	2 742.9	78 176.3	0.0	73 745.9	9 643.0	16 816.3
	Set	48 693.4	7 516.0	41 177.4	42 568.5	0.0	7 685.2	1 560.2	81 907.8	3 112.6	78 795.1	0.0	74 739.2	10 311.7	17 480.3
	Dez	48 352.0	7 523.4	40 828.5	41 803.4	0.0	7 683.5	1 134.8	82 503.6	2 959.4	79 544.2	0.0	76 432.8	11 975.1	18 045.9
11	Mar	51 692.2	7 773.6	43 918.7	44 787.0	0.0	8 055.1	1 149.9	83 141.1	3 111.3	80 029.8	2.0	76 861.4	12 243.6	18 525.3
	Jun	52 298.5	7 772.9	44 525.6	44 190.0	0.0	9 306.9	1 198.4	85 753.2	3 090.2	82 663.0	2.0	79 190.0	12 526.7	19 091.9

		1=2+3=4-5+6-7	2	3	4	5	6	7	8=9+10=-11+12-13+14	9	10	11	12	13	14
		Total	Other monetary financial institutions	Other sectors	Claims on affiliated enterprises	Liabilities to affiliated enterprises	Claims on affiliated enterprises	Liabilities to affiliated enterprises	Total	Other monetary financial institutions	Other sectors	Claims on direct investors	Liabilities to direct investors	Claims on direct investors	Liabilities to direct investors
					Equity capital and reinvested earnings		Other capital					Equity capital and reinvested earnings		Other capital	
			By institutional sector		By type of operation					By institutional sector		By type of operation			
		Portuguese investment abroad							Foreign investment in Portugal						

(1) Estimativas trimestrais calculadas pelo Banco de Portugal com base na acumulação de fluxos mensais e nos últimos dados anuais obtidos através dos Inquéritos ao Investimento Directo. Inclui investimento imobiliário. / Quarterly estimates by Banco de Portugal based on the available monthly figures on transactions and on the available annual figures obtained from the Direct Investment Surveys. Includes real estate investment.

C.3.3.1 INVESTIMENTO DE CARTEIRA - ACTIVOS

Por tipo de instrumento e por sector institucional do investidor residente
Posições em fim de período

PORTFOLIO INVESTMENT - ASSETS

By type of instrument and institutional sector of the resident investor
End-of-period positions

Fonte: Banco de Portugal

10^6euros

		Total	Acções e outras participações[1]				Obrigações e outros títulos de dívida de longo prazo[2]				Títulos de divida de curto prazo[3]			
			Autoridades Monetárias[4][5]	Administrações Públicas[4]	Outras instituições financeiras monetárias[4]	Outros sectores residentes	Autoridades Monetárias[4][5]	Administrações Públicas[4]	Outras instituições financeiras monetárias[4]	Outros sectores residentes	Autoridades Monetárias[4][5]	Administrações Públicas[4]	Outras instituições financeiras monetárias[4]	Outros sectores residentes
		1=2+...+13	2	3	4	5	6	7	8	9	10	11	12	13
07	Mar	124 794.2	0.0	573.0	5 029.2	25 958.5	6 682.5	1 931.8	15 037.1	64 288.4	2 951.6	5.7	789.8	1 546.6
	Jun	128 300.6	0.0	588.3	5 978.5	27 156.6	6 038.1	1 973.7	15 700.1	66 228.5	2 455.1	30.8	840.5	1 310.3
	Set	125 875.3	0.0	570.3	5 919.7	27 171.2	5 249.6	2 016.8	15 705.2	65 415.2	1 979.8	18.8	557.6	1 271.0
	Dez	129 469.5	0.0	590.4	5 886.6	28 135.6	6 625.3	2 037.7	18 753.2	62 948.6	3 030.7	6.0	656.2	799.1
08	Mar	125 322.7	0.0	605.9	4 933.7	25 423.0	6 622.4	1 961.5	20 013.3	61 779.7	2 454.8	6.1	646.6	875.9
	Jun	126 980.0	0.0	895.5	4 863.9	25 538.3	6 565.2	1 901.0	22 277.8	60 887.7	1 890.1	523.1	625.5	1 011.8
	Set	124 833.0	0.0	1 733.3	4 505.6	21 799.5	7 271.1	1 663.8	25 426.0	59 070.5	1 478.4	9.7	648.2	1 226.9
	Dez	126 713.3	0.0	1 529.6	4 360.8	17 387.5	11 956.5	1 458.7	31 824.4	53 982.1	1 688.2	9.7	1 029.7	1 485.9
09	Mar	128 770.0	0.0	1 636.2	4 053.7	15 411.5	13 513.8	1 576.1	35 018.9	53 058.3	1 166.8	4.9	1 033.0	2 296.6
	Jun	135 789.3	0.0	1 584.2	4 537.0	17 195.1	13 712.2	2 017.6	37 606.8	55 236.1	1 292.4	9.2	637.0	1 961.7
	Set	145 915.1	0.0	1 638.6	4 620.1	18 860.5	13 855.8	2 195.8	42 001.9	59 186.4	408.3	4.9	1 139.1	2 003.7
	Dez	146 247.4	0.0	1 757.9	5 015.4	19 925.7	13 349.2	1 772.8	41 857.2	59 861.5	240.0	4.9	455.9	2 006.9
10	Mar	158 265.3	0.0	2 169.5	5 133.1	21 116.4	15 901.4	1 483.3	46 528.7	61 862.5	26.9	104.9	2 084.0	1 854.6
	Jun	155 664.1	0.0	1 877.4	4 820.4	20 307.5	18 497.6	1 929.1	45 388.9	59 432.5	49.9	4.9	1 319.9	2 036.1
	Set	152 404.5	0.0	1 830.2	4 403.3	20 759.6	18 601.4	1 665.1	42 286.0	58 159.4	34.6	4.9	2 117.2	2 542.7
	Dez	147 035.6	0.0	2 277.7	4 168.7	20 725.7	18 326.4	1 687.8	39 592.0	54 108.4	111.4	4.9	3 242.5	2 790.1
11	Mar	137 580.7	0.0	1 867.8	4 256.2	20 440.2	17 465.7	1 836.2	34 436.9	50 608.7	1 422.0	4.9	2 539.2	2 702.9
	Jun	130 088.9	0.0	2 154.4	4 253.1	18 606.3	12 575.0	1 373.3	33 120.4	47 180.6	4 190.0	4.9	3 336.1	3 294.8
		1=2+...+13	2	3	4	5	6	7	8	9	10	11	12	13
		Total	Monetary Authorities[4][5]	General Government[4]	Other monetary financial institutions[4]	Other resident sectors	Monetary Authorities[4][5]	General Government[4]	Other monetary financial institutions[4]	Other resident sectors	Monetary Authorities[4][5]	General Government[4]	Other monetary financial institutions[4]	Other resident sectors
			Shares and other equity[1]				Long-term debt securities[2]				Short-term debt securities[3]			

(1) Inclui, nomeadamente, acções, unidades de participação em fundos de investimento e outros títulos de participação no capital, como os *Depositary Receipts*. / Includes, namely, shares, stocks, investment trust units and other participation or similar documents, such as "Depositary Receipts".
(2) Inclui obrigações e outros títulos de dívida pública ou privada, tais como, certificados de depósito de prazo superior a um ano, títulos de participação e outros títulos de dívida de prazo superior a um ano . / Includes bonds and notes and public or private debt securities, such as negotiable certificates of deposit with maturities of more than one year, participation certificates and other securities with maturities of more than one year.
(3) Inclui, nomeadamente, bilhetes do Tesouro, papel comercial, certificados de depósito não superior a um ano e outros títulos de prazo não superior a um ano. / Includes, namely, Treasury bills, commercial paper, negociable certificates of deposit with original maturities of one year or less and other securities with maturities of one year or less.
(4) Sobre o conteúdo, ver notas no fim da publicação. / For information on coverage see notes at the end of this publication.
(5) A partir de Janeiro de 1999, inclui as aplicações em títulos em euros ou emitidos por residentes na Área do euro, as quais deixaram de ser consideradas "Activos de reserva". / Since January 1999 it includes transactions on securities denominated in euros or issued by euro area residents, which can no longer be classified as "Reserve assets".

C.3.3.2 INVESTIMENTO DE CARTEIRA - PASSIVOS

Por tipo de instrumento e por sector institucional do emitente residente
Posições em fim de período

PORTFOLIO INVESTMENT- LIABILITIES

By type of instrument and institutional sector of the resident issuer
End-of-period positions

Fonte / Source: Banco de Portugal

10^6 euros

		Total	Acções e outras participações[1]		Obrigações e outros títulos de dívida de longo prazo[2]				Títulos de dívida de curto prazo[3]			
			Outras instituições financeiras monetárias[4]	Outros sectores residentes	Autoridades Monetárias[4]	Administrações Públicas[4]	Outras instituições financeiras monetárias[4]	Outros sectores residentes	Autoridades Monetárias[4]	Administrações Públicas[4]	Outras instituições financeiras monetárias[4]	Outros sectores residentes
		1=2+...+11	2	3	4	5	6	7	8	9	10	11
07	Mar	147 004.7	7 911.9	40 344.1	0.0	67 113.9	7 066.6	11 705.3	0.0	7 180.6	11.4	5 671.0
	Jun	161 835.6	10 984.3	41 675.4	0.0	67 086.1	15 473.7	12 535.4	0.0	8 083.0	0.2	5 997.3
	Set	158 674.2	8 507.7	39 002.5	0.0	67 461.6	15 726.6	13 477.2	0.0	7 710.8	220.0	6 567.7
	Dez	166 309.8	8 105.4	43 508.1	0.0	69 435.3	16 642.7	13 524.1	0.0	8 675.4	328.4	6 090.4
08	Mar	163 724.3	5 547.1	39 868.3	0.0	73 466.4	18 647.2	13 520.8	0.0	6 275.0	329.4	6 070.0
	Jun	170 210.6	5 176.4	37 598.2	0.0	70 802.2	24 338.9	13 844.7	0.0	8 076.5	2 679.9	7 693.6
	Set	175 365.8	4 434.1	38 397.7	0.0	71 609.9	27 013.1	13 517.4	0.0	10 385.7	2 445.1	7 562.7
	Dez	180 145.5	3 371.2	38 626.4	0.0	76 189.1	27 041.5	13 291.9	0.0	13 405.6	1 665.8	6 554.1
09	Mar	189 342.1	1 854.1	42 618.6	0.0	81 737.3	30 080.3	13 237.7	0.0	10 997.6	1 765.9	7 050.8
	Jun	203 425.7	2 372.0	44 831.5	0.0	85 057.7	36 347.0	13 871.9	0.0	12 835.1	143.2	7 967.2
	Set	209 403.9	3 489.2	47 458.8	0.0	82 367.9	40 026.8	13 872.4	0.0	13 599.0	687.3	7 902.6
	Dez	216 297.1	3 044.3	46 643.4	0.0	83 201.0	44 424.3	13 362.6	0.0	16 737.8	1 188.2	7 695.5
10	Mar	222 624.4	2 657.1	47 118.2	0.0	86 018.6	47 135.9	13 597.1	0.0	14 130.9	3 803.1	8 163.6
	Jun	200 723.9	2 138.0	43 731.2	0.0	75 955.3	41 170.4	13 359.1	0.0	12 833.9	2 576.7	8 959.2
	Set	200 663.8	1 703.8	45 255.6	0.0	79 232.4	38 697.8	14 447.1	0.0	12 104.8	486.6	8 735.7
	Dez	197 900.9	1 620.6	45 354.3	0.0	77 518.7	38 847.0	14 974.9	0.0	10 633.0	349.9	8 602.5
11	Mar	187 844.0	1 634.1	41 677.1	0.0	75 240.3	37 758.8	14 553.9	0.0	6 708.2	72.5	10 199.2
	Jun	168 599.9	1 382.8	39 986.6	0.0	59 041.4	34 523.4	15 520.7	0.0	6 598.2	27.9	11 518.8
		1=2+...+11	2	3	4	5	6	7	8	9	10	11
		Total	Other monetary financial institutions[4]	Other resident sectors	Monetary Authorities[4]	General Government[4]	Other monetary financial institutions[4]	Other resident sectors	Monetary Authorities[4]	General Government[4]	Other monetary financial institutions[4]	Other resident sectors
			Shares and other equity[1]		Long-term debt securities[2]				Short-term debt securities[3]			

(1) Inclui, nomeadamente, acções, unidades de participação em fundos de investimento e outros títulos de participação no capital, como os *Depositary Receipts*. / Includes, namely, shares, stocks, investment trust units and other participation or similar documents, such as "Depositary Receipts".
(2) Inclui obrigações e outros títulos de dívida pública ou privada, tais como, certificados de depósito de prazo superior a um ano, títulos de participação e outros títulos de dívida de prazo superior a um ano . / Includes bonds and notes and public or private debt securities, such as negotiable certificates of deposit with maturities of more than one year, participation certificates and other securities with maturities of more than one year.
(3) Inclui, nomeadamente, bilhetes do Tesouro, papel comercial, certificados de depósito não superior a um ano e outros títulos de prazo não superior a um ano. / Includes, namely, Treasury bills, commercial paper, negociable certificates of deposit with original maturities of one year or less and other securities with maturities of one year or less.
(4) Sobre o conteúdo, ver notas no fim da publicação. / For information on coverage see notes at the end of this publication.

C.3.3.3 INVESTIMENTO DE CARTEIRA - PASSIVOS[a]

Por zona económica e país de origem[1]
Posições em fim de período

PORTFOLIO INVESTMENT - LIABILITIES[a]

By economic area and country of origin[1]
End-of-period positions

Fonte / Source: Banco de Portugal

10^6 euros

		Total	União Europeia						EUA	Suíça	*Off-shores*[b]	Resto do Mundo	Por memória: OCDE
			Total	Área do euro				Reino Unido					
				Total	Alemanha	Espanha	França						
		1=2+8+...+11	2	3	4	5	6	7	8	9	10	11	12
07	Mar	147 004.7	127 322.6	110 307.8	23 953.9	7 865.9	33 699.4	15 735.4	8 082.4	945.2	2 398.3	8 256.3	141 291.4
	Jun	161 835.6	140 412.6	122 749.5	26 279.2	8 760.7	37 315.1	16 384.9	8 386.0	1 023.6	2 841.8	9 171.6	155 297.7
	Set	158 674.2	138 322.9	122 471.6	25 993.8	8 471.4	37 607.1	14 733.3	7 346.1	997.7	2 950.4	9 057.1	152 081.8
	Dez	166 309.8	144 932.2	129 053.6	26 941.2	9 124.9	39 121.7	14 841.6	7 466.8	1 019.2	3 309.3	9 582.3	159 111.6
08	Mar	163 724.3	142 491.4	127 725.6	27 418.8	9 060.8	39 699.5	13 532.8	7 094.1	851.3	2 984.3	10 303.2	156 485.4
	Jun	170 210.6	148 449.2	133 664.5	29 167.0	10 001.1	42 308.6	13 305.3	7 072.5	656.1	2 730.1	11 302.6	162 487.4
	Set	175 365.8	152 741.3	137 864.9	30 507.6	10 967.2	44 038.3	13 135.4	7 297.6	457.2	2 514.6	12 355.2	167 161.2
	Dez	180 145.5	156 937.5	142 127.4	31 896.2	11 878.5	45 891.8	12 791.9	7 341.6	240.0	2 265.9	13 360.4	171 510.6
09	Mar	189 342.1	164 725.3	149 812.9	33 361.1	12 877.4	48 493.9	13 023.7	7 807.4	270.6	2 200.5	14 338.3	180 784.5
	Jun	203 425.7	177 047.7	161 754.3	35 641.2	14 500.5	52 798.0	13 556.1	8 327.2	304.7	2 153.2	15 592.8	194 784.4
	Set	209 403.9	181 592.1	166 278.5	36 217.4	15 862.3	54 426.5	13 813.0	8 982.9	347.8	2 009.3	16 471.8	200 982.3
	Dez	216 297.1	188 154.3	173 230.2	37 300.4	16 997.9	57 719.4	13 690.1	8 827.3	357.6	1 826.6	17 131.4	208 196.8
10	Mar	222 624.4	194 002.3	178 777.3	38 495.0	17 395.0	59 727.2	13 969.8	8 867.9	358.2	1 885.6	17 510.5	214 319.4
	Jun	200 723.9	174 653.5	160 807.0	34 619.9	15 768.3	53 659.7	12 700.3	8 150.4	330.1	1 690.3	15 899.6	193 203.9
	Set	200 663.8	174 397.2	160 551.0	34 592.9	15 783.9	53 183.9	12 706.7	8 338.6	337.9	1 714.4	15 875.8	193 163.6
	Dez	197 900.9	171 865.1	158 195.1	34 099.0	15 585.7	52 198.9	12 547.8	8 336.5	338.0	1 702.2	15 659.2	190 562.4
11	Mar	187 844.0	163 483.4	150 678.8	32 490.7	14 674.9	49 760.9	11 761.0	7 715.6	311.7	1 633.0	14 700.4	180 927.0
	Jun	168 599.9	146 052.1	134 233.4	28 923.7	13 399.1	44 228.4	10 841.2	7 311.8	297.7	1 434.0	13 504.3	162 299.7

	Total	European Union						USA	Switzerland	Off-shores[b]	Rest of the World	Memo item: OECD
			Euro area									
			Total	Germany	Spain	France	United Kingdom					
	1=2+8+...+11	2	3	4	5	6	7	8	9	10	11	12

(1) A distribuição geográfica tem por base informação referente ao último detentor, incorporando os dados disponibilizados pelo Fundo Monetário Internacional (*Coordinated Portfolio Investment Survey*). Para detalhes adicionais, ver notas no fim da publicação. / The geographical breakdown is based on information regarding the last owner, incorporating the data available in the Internationl Monetary Fund (Coordinated Portfolio Investment Survey). For additional details see notes at the end of this publication.

C.3.4 DERIVADOS FINANCEIROS[1]

Por sector institucional do investidor residente
Posições em fim de período

FINANCIAL DERIVATIVES[1]

By institutional sector of the resident investor
End-of-period positions

Fonte / Source: Banco de Portugal

10^6 euros

		Total	Autoridades Monetárias[2]	Administrações Públicas[2]	Outras instituições financeiras monetárias[2]	Outros sectores residentes
		1=2+3+4+5	2	3	4	5
07	Mar	195.4	0.5	-65.3	315.7	-55.6
	Jun	288.0	0.4	-34.7	380.3	-58.0
	Set	63.7	0.3	-38.0	154.3	-52.9
	Dez	81.9	0.2	-57.0	185.9	-47.3
08	Mar	188.6	0.1	-78.1	177.8	88.8
	Jun	119.3	-0.4	-35.6	102.0	53.4
	Set	132.4	-0.1	-32.1	93.4	71.1
	Dez	162.9	-0.3	-69.1	204.4	27.9
09	Mar	-195.8	-0.2	-72.9	-151.4	28.7
	Jun	-401.7	-0.9	-56.6	-365.3	21.1
	Set	-529.3	-1.0	-66.6	-484.0	22.3
	Dez	-443.7	3.2	-47.1	-382.2	-17.6
10	Mar	-628.3	-1.5	2.8	-582.7	-46.9
	Jun	-889.5	-2.4	228.5	-947.1	-168.5
	Set	-1 508.5	-2.6	78.5	-1 469.0	-115.4
	Dez	-1 130.9	1.0	111.9	-1 146.1	-97.6
11	Mar	-1 320.3	1.6	-11.9	-1 215.8	-94.3
	Jun	-1 501.9	0.0	-51.5	-1 385.8	-64.6

	Total	Monetary Authorities[2]	General Government[2]	Other monetary financial institutions[2]	Other resident sectors
	1=2+3+4+5	2	3	4	5

(1)Valores líquidos. / Net figures.
(2)Sobre o conteúdo, ver notas no fim da publicação. / For information on coverage see notes at the end of this publication.

C.3.5.1 OUTRO INVESTIMENTO[1]

Por sector institucional do investidor residente
Posições em fim de período

OTHER INVESTMENT[1]

By institutional sector of the resident investor
End-of-period positions

Fonte / Source: Banco de Portugal

10^6 euros

		Total		Autoridades Monetárias[2][3]		Administrações Públicas[3]		Outras instituições financeiras monetárias[3]		Outros sectores residentes	
		Activos	Passivos	Activos	Passivos	Activos	Passivos	Activos	Passivos	Activos	Passivos
		1=3+5+7+9	2=4+6+8+10	3	4	5	6	7	8	9	10
07	Mar	106 536.5	195 218.9	5 043.3	8 273.8	6 319.0	9 227.2	60 662.9	153 572.9	34 511.3	24 145.1
	Jun	115 458.6	199 722.8	6 513.4	9 290.5	6 303.5	7 275.1	66 667.5	158 158.4	35 974.3	24 998.8
	Set	120 015.5	204 516.0	8 040.4	10 151.9	6 207.3	9 808.9	69 651.4	160 386.8	36 116.4	24 168.3
	Dez	116 302.9	205 548.0	5 609.3	6 214.5	4 079.8	9 814.6	69 223.8	164 656.7	37 390.0	24 862.2
08	Mar	117 355.7	207 027.6	6 351.8	10 768.0	3 997.9	7 886.9	67 541.0	163 271.1	39 465.0	25 101.7
	Jun	122 136.8	208 714.6	6 659.4	12 688.0	4 014.6	7 761.3	70 499.2	163 316.0	40 963.6	24 949.3
	Set	120 670.9	207 673.0	6 589.0	14 224.7	4 095.4	8 562.4	69 593.3	160 504.4	40 393.2	24 381.4
	Dez	103 488.8	197 525.2	1 514.9	18 956.8	4 483.1	7 976.9	61 172.8	146 642.2	36 317.9	23 949.3
09	Mar	104 615.6	196 561.6	1 318.3	17 172.4	4 331.2	7 560.3	63 250.5	147 796.0	35 715.7	24 033.0
	Jun	101 491.3	190 794.6	1 322.3	13 667.8	4 249.0	7 972.4	61 330.9	144 492.1	34 589.2	24 662.3
	Set	98 870.0	196 107.0	1 534.7	20 296.0	4 180.5	8 636.8	59 258.5	142 854.2	33 896.4	24 320.0
	Dez	103 609.9	198 431.7	2 573.4	23 440.1	4 319.8	8 628.2	62 400.5	141 584.0	34 316.2	24 779.4
10	Mar	108 713.4	210 216.1	2 478.1	27 712.7	4 464.6	8 698.0	66 907.6	147 878.7	34 863.1	25 926.8
	Jun	111 519.7	233 692.8	1 943.3	58 087.4	4 631.5	8 625.1	69 331.4	140 019.6	35 613.5	26 960.7
	Set	113 511.7	228 595.2	2 470.0	61 293.7	4 588.9	10 134.7	67 513.4	130 446.8	38 939.4	26 720.0
	Dez	110 349.3	225 490.6	2 869.4	59 970.8	4 330.7	8 296.2	64 313.9	130 140.5	38 835.3	27 083.0
11	Mar	108 269.5	224 586.2	2 394.9	60 374.5	4 923.1	8 769.0	61 309.5	127 126.3	39 642.0	28 316.4
	Jun	109 277.9	231 825.5	2 846.3	57 317.4	6 550.4	28 539.6	59 925.5	119 546.8	39 955.8	26 421.6
		1=3+5+7+9	2=4+6+8+10	3	4	5	6	7	8	9	10
		Assets	Liabilities	Assets	Liabilities	Assets	Liabilities	Assets	Liabilities	Assets	Liabilities
		Total		Monetary Authorities[2][3]		General Government[3]		Other monetary financial institutions[3]		Other resident sectors	

(1) Inclui, em algumas componentes, estimativas trimestrais calculadas pelo Banco de Portugal com base na acumulação de fluxos mensais. / For some items includes estimates by Banco de Portugal based on accumulation of monthly flows.
(2) A partir de Janeiro de 1999, inclui os activos e passivos face a residentes na área do euro ou denominados em euros, os quais deixaram de ser considerados "Activos de reserva. / Since January 1999, it includes those assets and liabilities on euro area residents or denominated in euros, which can no longer be classified as "Reserve assets".
(3) Sobre o conteúdo, ver notas no fim da publicação. / For information on coverage see notes at the end of this publication.

C.3.5.2 OUTRO INVESTIMENTO[1]

Autoridades Monetárias[2][3] e Administrações Públicas[2], por prazo
Valores líquidos

OTHER INVESTMENT[1]

Monetary Authorities [2][3] and General Government[2], by maturity
Net figures

Fonte / Source: Banco de Portugal

10^6 euros

		Autoridades Monetárias				Administrações Públicas			
		Activos		Passivos		Activos		Passivos	
		De longo prazo	De curto prazo	De longo prazo	De curto prazo	De longo prazo	De curto prazo	De longo prazo	De curto prazo
		1	2	3	4	5	6	7	8
07	Mar	122.6	4 920.7	50.6	8 223.1	5 498.0	821.0	7 201.9	2 025.3
	Jun	122.6	6 390.8	50.6	9 239.9	5 477.3	826.2	7 248.5	26.6
	Set	122.6	7 917.8	0.0	10 151.9	5 300.3	907.0	7 397.6	2 411.4
	Dez	122.6	5 486.7	0.0	6 214.5	3 143.0	936.8	7 500.7	2 314.0
08	Mar	122.6	6 229.2	0.0	10 768.0	3 045.3	952.6	7 456.9	430.0
	Jun	122.6	6 536.8	0.0	12 688.0	3 053.8	960.8	7 398.4	362.9
	Set	122.6	6 466.5	0.0	14 224.7	3 109.4	986.0	7 582.2	980.2
	Dez	122.6	1 392.3	0.0	18 956.8	3 165.1	1 318.0	7 588.0	389.0
09	Mar	136.1	1 182.2	0.0	17 172.4	3 243.0	1 088.2	7 546.2	14.1
	Jun	136.1	1 186.2	0.0	13 667.8	3 148.5	1 100.5	7 740.2	232.2
	Set	136.1	1 398.5	0.0	20 296.0	3 074.0	1 106.5	8 222.5	414.3
	Dez	136.1	2 437.3	0.0	23 440.1	3 102.9	1 216.9	8 392.9	235.3
10	Mar	136.1	2 342.0	0.0	27 712.7	3 208.0	1 256.7	8 505.0	192.9
	Jun	136.1	1 807.2	0.0	58 087.4	3 788.2	843.3	8 529.6	95.5
	Set	136.1	2 333.9	0.0	61 293.7	3 748.0	840.8	8 491.8	1 642.9
	Dez	223.6	2 645.8	29.2	59 941.7	3 801.5	529.2	7 907.9	388.3
11	Mar	223.6	2 171.2	29.2	60 345.3	4 370.7	552.4	8 743.8	25.2
	Jun	223.6	2 622.6	29.2	57 288.2	4 349.3	2 201.1	28 507.6	32.0
		1	2	3	4	5	6	7	8
		Long-term	Short-term	Long-term	Short-term	Long-term	Short-term	Long-term	Short-term
		Assets		Liabilities		Assets		Liabilities	
		Monetary Authorities				General Government			

(1) Inclui, em algumas componentes, estimativas trimestrais calculadas pelo Banco de Portugal com base na acumulação de fluxos mensais. / For some items includes estimatives by Banco de Portugal based on accumulation of monthly flows.
(2) Sobre o conteúdo, ver notas no fim da publicação. / For information on coverage see notes at the end of this publication.
(3) A partir de Janeiro de 1999, inclui os activos e passivos face a residentes na área do euro ou denominados em euros, os quais deixaram de ser considerados "Activos de reserva". / Since January 1999, it includes those assets and liabilities on euro area residents or denominated in euros, which can no longer be classified as "Reserve assets".

C.3.5.3 OUTRO INVESTIMENTO[1]

Outras instituições financeiras monetárias[2] e Outros sectores residentes, por prazo
Valores líquidos

OTHER INVESTMENT[1]

Other monetary financial institutions[2] and Other resident sectors, by maturity
End-of-period positions

Fonte / Source: Banco de Portugal

10^6 euros

		Outras instituições financeiras monetárias				Outros sectores residentes					
		Activos		Passivos		Activos			Passivos		
		De longo prazo	De curto prazo	De longo prazo	De curto prazo	De longo prazo	De curto prazo	Do qual: Créditos comerciais	De longo prazo	De curto prazo	Do qual: Créditos comerciais
		1	2	3	4	5	6	7	8	9	10
07	Mar	9 073.8	51 589.2	71 219.6	82 353.3	1 521.1	32 990.2	10 546.3	11 901.1	12 244.0	10 194.3
	Jun	11 147.3	55 520.1	71 974.6	86 183.8	1 511.6	34 462.7	10 355.3	12 008.9	12 989.9	10 735.1
	Set	11 842.3	57 809.1	71 598.8	88 787.9	1 515.3	34 601.1	9 618.2	12 105.8	12 062.5	9 797.6
	Dez	12 892.7	56 331.1	74 414.2	90 242.5	1 486.7	35 903.2	10 386.1	11 899.8	12 962.4	10 792.2
08	Mar	13 222.6	54 318.3	74 406.0	88 865.1	1 433.8	38 031.2	10 921.5	12 298.7	12 803.0	11 057.4
	Jun	13 433.6	57 065.6	73 830.1	89 485.9	1 394.3	39 569.3	10 742.6	12 366.0	12 583.3	11 035.6
	Set	13 898.5	55 694.8	70 664.8	89 839.5	1 476.2	38 917.0	10 369.7	12 629.7	11 751.7	10 236.8
	Dez	14 124.7	47 048.1	68 206.7	78 435.5	1 505.9	34 812.1	9 777.0	12 838.8	11 110.4	9 714.0
09	Mar	14 525.7	48 724.8	63 258.4	84 537.5	1 680.5	34 035.1	9 208.1	13 300.5	10 732.5	9 433.2
	Jun	14 244.6	47 086.3	62 279.1	82 213.0	1 682.0	32 907.2	9 215.3	13 008.3	11 654.0	10 378.1
	Set	15 274.7	43 983.7	61 118.1	81 736.1	1 689.9	32 206.6	9 961.0	12 946.3	11 373.7	9 979.1
	Dez	20 280.7	42 119.8	62 736.3	78 847.7	1 765.7	32 550.5	10 349.1	13 067.9	11 711.5	10 322.9
10	Mar	21 244.3	45 663.3	62 533.0	85 345.7	1 765.8	33 097.3	10 667.6	13 652.2	12 274.6	10 947.1
	Jun	22 774.8	46 556.6	62 436.3	77 583.3	1 825.6	33 788.0	10 358.5	13 853.5	13 107.2	11 813.9
	Set	22 586.2	44 927.2	61 287.2	69 159.5	3 804.3	35 135.0	10 678.0	13 941.7	12 778.3	11 403.7
	Dez	21 771.6	42 542.3	53 391.3	76 749.2	3 814.4	35 020.9	11 147.0	14 113.2	12 969.8	11 589.8
11	Mar	24 554.2	36 755.3	58 383.5	68 742.8	3 811.5	35 830.5	11 603.6	13 359.7	14 956.6	13 126.3
	Jun	25 111.2	34 814.3	53 663.4	65 883.4	3 844.7	36 111.0	11 919.5	12 901.4	13 520.3	12 059.6
		1	2	3	4	5	6	7	8	9	10
		Long-term	Short-term	Long-term	Short-term	Long-term	Short-term	Of which: Trade credits	Long-term	Short-term	Of which: Trade credits
		Assets		Liabilities		Assets			Liabilities		
		Other monetary financial institutions				Other resident sectors					

(1) Inclui, em algumas componentes, estimativas trimestrais calculadas pelo Banco de Portugal com base na acumulação de fluxos mensais. / For some items includes estimates by Banco de Portugal based on accumulation of monthly flows.
(2) Sobre o conteúdo ver notas no fim da publicação. / For information on coverage see notes at the end of this publication.

C.3.6 ACTIVOS DE RESERVA[1]

Posições em fim de período

RESERVE ASSETS[1]

End-of-period positions

Fonte / Source: Banco de Portugal

10^6 euros

		Total	Ouro monetário[2]	Direitos de saque especiais	Posição de reserva no FMI	Activos cambiais[3]									Outros activos	Por memória:
						Total	Numerário e depósitos			Títulos				Derivados financeiros		Ouro em milhares de onças troy
							Total	Junto de Autoridades Monetárias[4]	Junto de outras instituições financeiras monetárias	Total	Acções e outras participações[5]	Títulos de dívida de longo prazo[6]	Títulos de dívida de curto prazo[7]			
		1=2+...+5+14	2	3	4	5=6+9+13	6=7+8	7	8	9=10+11+12	10	11	12	13	14	15
07	Mar	7 695.8	6 127.6	86.3	71.8	1 410.1	411.2	3.5	407.8	986.4	0.0	236.3	750.1	12.5	0.0	12 300
	Jun	7 275.8	5 906.1	86.1	78.9	1 204.7	494.8	2.5	492.3	699.2	0.0	302.6	396.6	10.7	0.0	12 300
	Set	7 211.0	6 399.6	84.9	68.9	657.6	309.9	2.9	307.1	336.0	0.0	287.2	48.8	11.7	0.0	12 300
	Dez	7 843.4	6 989.0	83.6	61.4	709.4	416.7	2.2	414.5	282.1	0.0	217.7	64.4	10.7	0.0	12 299
08	Mar	8 282.7	7 290.2	81.5	57.5	853.6	435.1	3.1	432.0	407.7	0.0	166.2	241.5	10.8	0.0	12 299
	Jun	8 293.9	7 277.2	81.5	66.9	868.3	233.0	1.5	231.5	625.4	0.0	494.0	131.5	9.8	0.0	12 299
	Set	8 698.3	7 713.2	86.1	67.5	831.4	125.6	2.4	123.2	696.2	0.0	476.5	219.7	9.6	0.0	12 299
	Dez	8 584.7	7 644.3	87.9	118.3	734.3	161.9	1.9	160.0	566.9	0.0	566.9	0.0	5.5	0.0	12 299
09	Mar	9 399.4	8 488.5	89.5	129.1	692.3	11.6	1.2	10.4	679.8	0.0	679.8	0.0	0.9	0.0	12 299
	Jun	8 990.8	8 187.6	87.8	170.4	545.0	41.5	20.5	21.0	503.5	0.0	503.5	0.0	0.0	0.0	12 298
	Set	10 038.5	8 409.0	900.9	200.1	528.4	69.2	30.3	38.8	459.2	0.0	459.2	0.0	0.0	0.0	12 298
	Dez	11 096.3	9 424.5	907.1	234.1	530.6	169.2	0.5	168.6	361.4	0.0	361.4	0.0	0.0	0.0	12 298
10	Mar	12 091.0	10 122.9	938.8	220.9	808.4	171.6	20.8	150.8	637.7	0.0	637.7	0.0	-0.9	0.0	12 298
	Jun	14 926.0	12 432.3	1 004.0	296.4	1 193.3	342.1	-1.0	343.1	855.4	0.0	855.4	0.0	-4.2	0.0	12 298
	Set	14 701.6	11 813.2	950.3	252.0	1 686.1	433.5	37.5	396.0	1 254.0	0.0	1 254.0	0.0	-1.4	0.0	12 298
	Dez	15 717.5	12 979.5	964.3	267.4	1 506.3	216.9	42.2	174.7	1 290.1	0.0	1 290.1	0.0	-0.7	0.0	12 298
11	Mar	15 312.6	12 386.5	883.4	303.2	1 739.5	370.6	39.2	331.4	1 370.5	0.0	1 370.5	0.0	-1.5	0.0	12 297
	Jun	15 079.0	12 830.8	876.2	300.7	1 071.3	190.2	3.1	187.1	881.3	0.0	881.3	0.0	-0.2	0.0	12 297
		1=2+...+5+14	2	3	4	5=6+9+13	6=7+8	7	8	9=10+11+12	10	11	12	13	14	15
		Total	Monetary gold[2]	Special drawing rights	Reserve position in the IMF	Total	Total	With Monetary Authorities[4]	With other monetary financial institutions	Total	Shares and other equity[5]	Long-term debt securities[6]	Short-term debt securities[7]	Financial derivatives	Other assets	Gold in thousands of troy ounces
						Foreign exchange[3]										Memo item:
							Currency and deposits			Securities						

(1) A partir de Janeiro de 1999 são considerados activos de reserva apenas os activos do Banco de Portugal face a não residentes da área do euro e denominados em moedas de países fora desta área, havendo lugar a uma quebra de série. / From January 1999 onwards reserve assets include only Banco de Portugal claims on non-euro area residents denominated in non-euro area currencies, thus implying a break in the series.
(2) A preços de mercado. / At market prices.
(3) A partir de Janeiro de 1999 inclui apenas activos sobre não residentes na área do euro em moedas de países fora da área do euro. / From January 1999 onwards, includes only assets on euro area non-residents denominated in non-euro area currencies.
(4) Inclui depósitos junto do Banco de Pagamentos Internacional (BIS) e do Fundo Monetário Internacional (FMI). / Includes deposits with Bank for International Settlements (BIS) and International Monetary Fund (IMF).
(5) Inclui, nomeadamente, acções, unidades de participação em fundos de investimento e outros títulos de participação no capital, como os *Depositary Receipts*. / Includes, namely, shares, investment trust units and other participation or similar documents such as "Depositary Receipts".
(6) Inclui, nomeadamente, obrigações e outros títulos de dívida pública ou privada, tais como, certificados de depósito de prazo superior a um ano, títulos de participação e outros títulos de dívida de prazo superior a um ano. / Includes bonds and notes and public or private debt securites, such as negotiable certificates of deposit with maturities of more than one year, participation certificates and other securities with maturities of more than one year.
(7) Inclui, nomeadamente, bilhetes do Tesouro, papel comercial, certificados de depósito de prazo não superior a um ano e outros títulos de prazo não superior a um ano. / Includes, namely, Treasury bills, commercial paper, negotiable certificates of deposit (with original maturities of one year or less) and other securities with maturities of one year or less.

C.3.7 POSIÇÃO DE INVESTIMENTO INTERNACIONAL[1]
Decomposição da variação de posições

INTERNATIONAL INVESTMENT POSITION[1]
Breakdown by change on position

Fonte / Source: Banco de Portugal

10^6 euros

		2009P	2010P						
		Posições em fim de período	Transacções	Variações de preços	Variações cambiais	Outros ajustamentos	Posições em fim de período		
		1	2	3	4	5	6		
1	Posição de investimento internacional	-186 315.4	-15 731.4	16 661.0	1 398.1	-1 583.9	-185 571.6	International investment position	1
2	Activos	308 039.7	3 515.0	6 288.7	3 421.3	-941.2	320 323.5	Assets	2
3	Investimento directo de Portugal no exterior [2]	47 529.8	-6 324.9	6 007.5	833.7	306.0	48 352.0	Portuguese direct investment abroad [2]	3
4	No capital de empresas e lucros reinvestidos	42 197.6	-7 570.7	6 007.5	833.7	335.3	41 803.4	Equity capital and reinvested earnings	4
5	Outros capitais	5 332.1	1 245.8	0.0	0.0	-29.3	6 548.6	Other capital	5
6	Investimento de carteira	146 247.4	2 389.9	-2 947.7	1 081.0	265.1	147 035.6	Portfolio investment	6
7	Acções e outras participações	26 699.0	-135.3	-401.6	697.1	313.0	27 172.2	Shares and other equity	7
8	Autoridades Monetárias[3]	0.0	0.0	0.0	0.0	0.0	0.0	Monetary Authorities [3]	8
9	Administrações Públicas[3]	1 757.9	232.7	146.6	115.3	25.2	2 277.7	General Government [3]	9
10	Outras instituições financeiras monetárias[3]	5 015.4	-852.1	-193.1	220.5	-22.0	4 168.7	Other monetary financial institutions [3]	10
11	Outros sectores residentes	19 925.7	484.1	-355.1	361.3	309.8	20 725.7	Other resident sectors	11
12	Títulos de dívida de longo prazo	116 840.7	-809.4	-2 526.7	279.9	-69.9	113 714.6	Long-term debt securities	12
13	Autoridades Monetárias	13 349.2	4 976.9	-2.2	2.5	0.0	18 326.4	Monetary Authorities	13
14	Administrações Públicas	1 772.8	-143.1	-6.3	52.0	12.3	1 687.8	General Government	14
15	Outras instituições financeiras monetárias	41 857.2	-1 746.6	-642.4	110.5	13.3	39 592.0	Other monetary financial institutions	15
16	Outros sectores residentes	59 861.5	-3 896.7	-1 875.8	114.9	-95.5	54 108.4	Other resident sectors	16
17	Títulos de dívida de curto prazo	2 707.7	3 334.7	-19.4	103.9	22.0	6 148.9	Short-term debt securities	17
18	Autoridades Monetárias	240.0	-128.5	-0.1	0.0	0.0	111.4	Monetary Authorities	18
19	Administrações Públicas	4.9	0.0	0.0	0.0	0.0	4.9	General Government	19
20	Outras instituições financeiras monetárias	455.9	2 650.3	12.1	102.2	22.0	3 242.5	Other monetary financial institutions	20
21	Outros sectores residentes	2 006.9	813.0	-31.5	1.8	0.0	2 790.1	Other resident sectors	21
22	Derivados financeiros [4]	-443.7	-359.8	-327.5	0.0	0.0	-1 130.9	Financial derivatives [4]	22
23	Autoridades Monetárias	3.2	9.3	-11.5	0.0	0.0	1.0	Monetary Authorities	23
24	Administrações Públicas	-47.1	-428.1	587.1	0.0	0.0	111.9	General Government	24
25	Outras instituições financeiras monetárias	-382.2	196.0	-959.9	0.0	0.0	-1 146.1	Other monetary financial institutions	25
26	Outros sectores residentes	-17.6	-136.9	56.9	0.0	0.0	-97.6	Other resident sectors	26
27	Outro investimento	103 609.9	6 811.8	0.0	1 439.8	-1 512.3	110 349.3	Other investment	27
28	Autoridades Monetárias	2 573.4	212.0	0.0	-0.9	84.9	2 869.4	Monetary Authorities	28
29	Administrações Públicas	4 319.8	-126.2	0.0	136.5	0.6	4 330.7	General Government	29
30	Outras instituições financeiras monetárias	62 400.5	1 783.8	0.0	886.0	-756.4	64 313.9	Other monetary financial institutions	30
31	Outros sectores residentes	34 316.2	4 942.2	0.0	418.3	-841.4	38 835.3	Other resident sectors	31
32	Activos de reserva	11 096.3	997.9	3 556.4	66.9	0.0	15 717.5	Reserve assets	32
33	Ouro monetário	9 424.5	0.0	3 555.0	0.0	0.0	12 979.5	Monetary gold	33
34	Direitos de saque especiais	907.1	12.2	0.0	45.0	0.0	964.3	Special drawing rights	34
35	Posição de reserva no FMI	234.1	22.5	0.0	10.8	0.0	267.4	Reserve position in the IMF	35
36	Activos cambiais	530.6	963.3	1.4	11.1	0.0	1 506.3	Foreign exchange	36
37	Outros activos							Other assets	37
38	Passivos	494 355.1	19 246.4	-10 372.4	2 023.2	642.7	505 895.1	Liabilities	38
39	Investimento directo do exterior em Portugal [2]	79 626.3	1 096.6	713.6	0.0	1 067.0	82 503.6	Foreign direct investment in Portugal [2]	39
40	No capital de empresas e lucros reinvestidos	72 584.3	2 088.8	713.6	0.0	1 046.0	76 432.8	Equity capital and reinvested earnings	40
41	Outros capitais	7 042.0	-992.2	0.0	0.0	20.9	6 070.8	Other capital	41
42	Investimento de carteira	216 297.1	-7 215.6	-11 086.0	293.1	-387.7	197 900.9	Portfolio investment	42
43	Acções e outras participações	49 687.7	-1 351.2	-1 329.0	0.0	-32.7	46 974.9	Shares and other equity	43
44	Outras instituições financeiras monetárias	3 044.3	-122.6	-1 020.0	0.0	-281.1	1 620.6	Other monetary financial institutions	44
45	Outros sectores residentes	46 643.4	-1 228.5	-309.0	0.0	248.4	45 354.3	Other resident sectors	45
46	Títulos de dívida de longo prazo	140 987.8	301.8	-9 757.0	177.3	-369.3	131 340.6	Long-term debt securities	46
47	Autoridades Monetárias							Monetary Authorities	47
48	Administrações Públicas	83 201.0	3 897.3	-9 773.7	105.7	88.4	77 518.7	General Government	48
49	Outras instituições financeiras monetárias	44 424.3	-5 515.8	16.8	39.8	-118.0	38 847.0	Other monetary financial institutions	49
50	Outros sectores residentes	13 362.6	1 920.4	-0.1	31.8	-339.7	14 974.9	Other resident sectors	50
51	Títulos de dívida de curto prazo	25 621.5	-6 166.2	0.0	115.8	14.4	19 585.4	Short-term debt securities	51
52	Autoridades Monetárias							Monetary Authorities	52
53	Administrações Públicas	16 737.8	-6 321.7	0.0	109.0	107.9	10 633.0	General Government	53
54	Outras instituições financeiras monetárias	1 188.2	-839.5	0.0	1.1	0.0	349.9	Other monetary financial institutions	54
55	Outros sectores residentes	7 695.5	995.0	0.0	5.7	-93.6	8 602.5	Other resident sectors	55
56	Outro investimento	198 431.7	25 365.4	0.0	1 730.2	-36.6	225 490.6	Other investment	56
57	Autoridades Monetárias	23 440.1	36 551.6	0.0	0.0	-20.8	59 970.8	Monetary Authorities	57
58	Administrações Públicas	8 628.2	-327.2	0.0	-4.7	0.0	8 296.2	General Government	58
59	Outras instituições financeiras monetárias	141 584.0	-13 017.7	0.0	1 677.9	-103.7	130 140.5	Other monetary financial institutions	59
60	Outros sectores residentes	24 779.4	2 158.8	0.0	57.0	87.9	27 083.0	Other resident sectors	60

	1	2	3	4	5	6	
	End-of-period positions	Transactions	Price changes	Exchange rate changes	Other adjustments	End-of-period positions	
	2009P	2010P					

(1) Este quadro é regularmente actualizado após o apuramento de estatísticas anuais completas da posição de investimento internacional, incluindo as componentes de reconciliação entre fluxos e posições. Para um determinado ano, a informação publicada poderá ser revista ocasionalmente, em articulação com a revisão da respectiva informação de fluxos e posições publicada nos capítulos C.2 e C.3. / This table is regularly updated following the calculation of a complete set of annual international investment position statistics, including the components of the reconciliation between flows and stocks. For a given year, the published information may be occasionally revised, in line with the revision of the respective flows and stocks data published in chapters C.2. and C.3.
(2) Inclui investimento imobiliário. / Includes real estate investment.
(3) Sobre o conteúdo, ver notas no fim da publicação. / For information on coverage see notes at the end of this publication.
(4) Valores líquidos. / Net figures.

ESTATÍSTICAS CAMBIAIS

EXCHANGE RATE STATISTICS

D.

Taxas de câmbio D.1
Exchange rates

Actividade nos mercados de câmbios e de produtos derivados D.2
Foreign exchange and derivatives market activity

D.1 TAXAS DE CONVERSÃO IRREVOGÁVEIS PARA O EURO

IRREVOCABLE CONVERSION RATES FOR THE EURO

Fonte / Source: Banco Central Europeu / European Central Bank

x unidades de moeda por 1 euro / x currency units per 1 euro

	Moeda	Sigla	Valor
1	1	2	3
1	Franco belga / Belgian franc	BEF	40.3399
2	Marco alemão / Deutsche mark	DEM	1.95583
3	Coroa estónia / Estonian kroon(1)	EEK	15.6466
4	Libra irlandesa / Irish pound	IEP	0.787564
5	Dracma grega / Greek drachma(2)	GRD	340.750
6	Peseta espanhola / Spanish peseta	ESP	166.386
7	Franco francês / French franc	FRF	6.55957
8	Lira italiana / Italian lira	ITL	1936.27
9	Libra cipriota / Cyprus pound (3)	CYP	0.585274
10	Franco luxemburguês / Luxembourg franc	LUF	40.3399
11	Lira maltesa / Maltese lira(3)	MTL	0.429300
12	Florim holandês / Dutch guilder	NLG	2.20371
13	Xelim austríaco / Austrian shilling	ATS	13.7603
14	Escudo português / Portuguese escudo	PTE	200.482
15	Tolar esloveno / Slovenia tolar (4)	SIT	239.640
16	Coroa eslovaca / Slovak koruna(5)	SKK	30.1260
17	Markka finlandesa / Finnish markka	FIM	5.94573
1	Currency	2 Code	3 Value

As taxas de conversão irrevogáveis para o euro foram adoptadas no dia 31 de Dezembro de 1998 pelo Conselho da UE, sob proposta da Comissão das Comunidades Europeias e após consulta do Banco Central Europeu, tendo entrado em vigor às 0:00 horas do dia 1 de Janeiro de 1999 (hora local). Nos termos do enquadramento legal aplicável à utilização do euro, a taxa de conversão irrevogável do euro para cada uma das moedas participantes será a única taxa a utilizar, quer para a conversão entre o euro e a unidade de moeda nacional, quer para a conversão entre as unidades de moeda nacionais. As taxas irrevogáveis de conversão para o euro não podem ser arredondadas e não é permitido o cálculo de taxas de conversão inversas.

(1) Em vigor desde 1 de Janeiro de 2011
(2) Em vigor desde 1 de Janeiro de 2001
(3) Em vigor desde 1 de Janeiro de 2008
(4) Em vigor desde 1 de Janeiro de 2007
(5) Em vigor desde 1 de Janeiro de 2009

The irrevocable conversion rates for the euro were adopted on 31 December 1998 by the EU Council, upon a proposal from the Commission of the European Communities and after consultation of the European Central Bank for effect at 0.00 on 1 January 1999 (local time). In compliance with the legal framework for the use of the euro, the irrevocable conversion rate for the euro for each participating currency is the only rate to be used for conversion either way between the euro and the national currency unit and also for conversions between national currency units. The irrevocable conversion rates for the euro cannot be rounded and the computation of inverse conversion rates is not permitted.

(1) As from 1 January 2011
(2) As from 1 January 2001
(3) As from 1 January 2008
(4) As from 1 January 2007
(5) As from 1 January 2009

D.1.1 TAXAS DE CÂMBIO DE REFERÊNCIA DO EURO[1][2]
Valores médios

EURO REFERENCE EXCHANGE RATES[1][2]
Averages

Fonte / Source: Coluna/column (1,3,5) Banco Central Europeu / European Central Bank; (2,4,6) Banco de Portugal

		Moedas do MTC II					
		Coroa dinamarquesa - DKK		Litas Lituana - LTL		Lats letão - LVL	
		Taxa de câmbio de referência do euro	Desvio em relação à taxa central do euro	Taxa de câmbio de referência do euro	Desvio em relação à taxa central do euro	Taxa de câmbio de referência do euro	Desvio em relação à taxa central do euro
		1	2	3	4	5	6
08		7.4560	-0.06	3.4528	0.00	0.7027	-0.02
09		7.4462	-0.19	3.4528	0.00	0.7057	0.41
10		7.4473	-0.18	3.4528	0.00	0.7087	0.84
10	Mar	7.4416	-0.25	3.4528	0.00	0.7083	0.78
	Abr	7.4428	-0.24	3.4528	0.00	0.7076	0.68
	Mai	7.4413	-0.26	3.4528	0.00	0.7075	0.67
	Jun	7.4409	-0.26	3.4528	0.00	0.7082	0.77
	Jul	7.4522	-0.11	3.4528	0.00	0.7090	0.89
	Ago	7.4495	-0.15	3.4528	0.00	0.7085	0.81
	Set	7.4476	-0.17	3.4528	0.00	0.7091	0.89
	Out	7.4567	-0.05	3.4528	0.00	0.7094	0.94
	Nov	7.4547	-0.08	3.4528	0.00	0.7094	0.94
	Dez	7.4528	-0.10	3.4528	0.00	0.7096	0.97
11	Jan	7.4518	-0.11	3.4528	0.00	0.7034	0.08
	Fev	7.4555	-0.07	3.4528	0.00	0.7037	0.13
	Mar	7.4574	-0.04	3.4528	0.00	0.7072	0.63
	Abr	7.4574	-0.04	3.4528	0.00	0.7092	0.91
	Mai	7.4566	-0.05	3.4528	0.00	0.7093	0.93
	Jun	7.4579	-0.03	3.4528	0.00	0.7091	0.90
	Jul	7.4560	-0.06	3.4528	0.00	0.7092	0.92
	Ago	7.4498	-0.14	3.4528	0.00	0.7093	0.93
		1	2	3	4	5	6
		Euro reference exchange rates	Deviation from euro central rate	Euro reference exchange rates	Deviation from euro central rate	Euro reference exchange rates	Deviation from euro central rate
		Danish Krone - DKK		(Lithuania) Litas - LTL		(Latvia) Lats - LVL	
		ERM II Currencies					

(1) A taxa central do euro para a coroa dinamarquesa, 7.46038 unidades de moeda nacional por euro, foi anunciada no dia 31 de Dezembro de 1998, tendo sido estabelecida entre o Banco Central Europeu e o Danmarks Nationalbank. No dia 27 de Junho de 2004, o Banco Central Europeu acordou com o Lietuvos Bankas, a taxa central para a lita lituana com o valor 3.4528 unidades de moeda nacional por euro, com efeitos a partir de 28 de Junho de 2004. Em 29 de Abril de 2005, o Banco Central Europeu acordou com o Latvijas Banka a taxa central para o lats letão com o valor de 0.702804 unidades de moeda nacional por euro, com efeitos a partir de 2 de Maio de 2005. ./ The euro central rate for the danish krone, 7.46038 units of national currency per euro, was announced on 31 December 1998, having been established by the European Central Bank and the Danmarks Nationalbank.The European Central Bank and the Lietuvos Bankas announced the euro central rate for the litas 3.45280 units of national currency per euro, at 27 June 2004 starting on 28 June 2004. On 29 April 2005, the European Central Bank and the Latvijas Banka defined the euro central rate for the latvian lats (0.702804) units of national currency per euro, with effect from 2 May 2005.
(2) Um sinal negativo significa que a moeda está apreciada em relação à taxa central./ A minus sign means that the currency is overvalued against the central rate.

D.1.1.1 TAXAS DE CÂMBIO DE REFERÊNCIA DO EURO (continua)[a][b]
Valores médios

EURO REFERENCE EXCHANGE RATES (to be continued)[a][b]
Averages

Fonte / Source: Banco de Central Europeu / European Central Bank

		União Europeia (excepto MTC II)						
		Lev da Bulgária BGN	Coroa checa CZK	Libra esterlina GBP	Forint húngaro HUF	Zloti polaco PLN	Novo Leu da Roménia[1] RON	Coroa sueca SEK
		1	2	3	4	5	6	7
08		1.9558	24.946	0.79628	251.51	3.5121	3.6826	9.6152
09		1.9558	26.435	0.89094	280.33	4.3276	4.2399	10.6193
10		1.9558	25.284	0.85784	275.48	3.9947	4.2122	9.5373
10	Mar	1.9558	25.541	0.90160	265.40	3.8906	4.0866	9.7277
	Abr	1.9558	25.308	0.87456	265.53	3.8782	4.1306	9.6617
	Mai	1.9558	25.663	0.85714	276.78	4.0567	4.1767	9.6641
	Jun	1.9558	25.780	0.82771	281.49	4.1055	4.2434	9.5723
	Jul	1.9558	25.328	0.83566	283.75	4.0814	4.2608	9.4954
	Ago	1.9558	24.806	0.82363	281.45	3.9899	4.2396	9.4216
	Set	1.9558	24.651	0.83987	282.10	3.9548	4.2655	9.2241
	Out	1.9558	24.531	0.87638	274.01	3.9496	4.2787	9.2794
	Nov	1.9558	24.633	0.85510	275.51	3.9520	4.2940	9.3166
	Dez	1.9558	25.174	0.84813	277.62	3.9962	4.2929	9.0559
11	Jan	1.9558	24.449	0.84712	275.33	3.8896	4.2624	8.9122
	Fev	1.9558	24.277	0.84635	271.15	3.9264	4.2457	8.7882
	Mar	1.9558	24.393	0.86653	270.89	4.0145	4.1621	8.8864
	Abr	1.9558	24.301	0.88291	265.29	3.9694	4.1004	8.9702
	Mai	1.9558	24.381	0.87788	266.96	3.9404	4.1142	8.9571
	Jun	1.9558	24.286	0.88745	266.87	3.9702	4.1937	9.1125
	Jul	1.9558	24.335	0.88476	267.68	3.9951	4.2413	9.1340
	Ago	1.9558	24.273	0.87668	272.37	4.1195	4.2505	9.1655
		1	2	3	4	5	6	7
		(Bulgaria) Lev BGN	Czech koruna CZK	Pound sterling GBP	(Hungary) Forint HUF	(Poland) Zloty PLN	New Romanian[1] Leu RON	Swedish krona SEK
		European Union (except ERM II)						

(1) O BCE calcula e publica taxas de câmbio de referência para a moeda da Roménia a partir de 2 de Outubro de 2000 - os dados anteriores são indicativos.Em 1 de Julho de 2005 foi introduzido o novo Leu da Roménia (RON). Conversão:1 RON = 10 000 ROL. / The ECB computes and publishes euro reference exchange rates for the Romanian currency as from 2 October 2000 - previous data are indicative. / The New romanian leu (RON) was introduced on 1st July 2005. Conversion: 1 RON = 10 000 ROL.

D.1.1.1 TAXAS DE CÂMBIO DE REFERÊNCIA DO EURO (continuação)[a][b]
Valores médios

EURO REFERENCE EXCHANGE RATES (continued)[a][b]
Averages

Fonte / Source: Banco Central Europeu / European Central Bank

		Europa (excepto União Europeia)						OCDE (excepto Europa)						
		Franco suiço CHF	Kuna croata[1] HRK	Coroa da Islândia ISK	Coroa norueguesa NOK	Rublo russo[1] RUB	Nova lira turca[2] TRY	Dólar australiano AUD	Dólar canadiano CAD	Iene japonês JPY	Won da Coreia do Sul KRW	Peso mexicano[3] MXN	Dólar da Nova Zelândia NZD	Dólar dos Estados Unidos USD
		8	9	10	11	12	13	14	15	16	17	18	19	20
08		1.5874	7.2239	143.83	8.2237	36.4207	1.9064	1.7416	1.5594	152.45	1606.09	16.2911	2.0770	1.4708
09		1.5100	7.3400	.	8.7278	44.1376	2.1631	1.7727	1.5850	130.34	1772.90	18.7989	2.2121	1.3948
10		1.3803	7.2891	.	8.0043	40.2629	1.9965	1.4423	1.3651	116.24	1531.82	16.7373	1.8377	1.3257
10	Mar	1.4482	7.2616	.	8.0369	40.1219	2.0821	1.4882	1.3889	123.03	1542.59	17.0587	1.9301	1.3569
	Abr	1.4337	7.2594	.	7.9323	39.1335	1.9983	1.4463	1.3467	125.33	1494.53	16.3957	1.8814	1.3406
	Mai	1.4181	7.2630	.	7.8907	38.2707	1.9459	1.4436	1.3060	115.83	1465.81	15.9856	1.8010	1.2565
	Jun	1.3767	7.2225	.	7.9062	38.1507	1.9274	1.4315	1.2674	110.99	1483.22	15.5346	1.7667	1.2209
	Jul	1.3460	7.2198	.	8.0201	39.1317	1.9669	1.4586	1.3322	111.73	1538.85	16.3699	1.7925	1.2770
	Ago	1.3413	7.2525	.	7.9325	39.1898	1.9484	1.4337	1.3411	110.04	1522.39	16.4571	1.8059	1.2894
	Set	1.3089	7.2874	.	7.9156	40.2564	1.9528	1.3943	1.3515	110.26	1517.10	16.7361	1.7955	1.3067
	Out	1.3452	7.3277	.	8.1110	42.1471	1.9800	1.4164	1.4152	113.67	1560.30	17.2845	1.8498	1.3898
	Nov	1.3442	7.3830	.	8.1463	42.3360	1.9717	1.3813	1.3831	112.69	1544.16	16.8386	1.7703	1.3661
	Dez	1.2811	7.3913	.	7.9020	40.7385	2.0159	1.3304	1.3327	110.11	1513.74	16.3797	1.7587	1.3220
11	Jan	1.2779	7.4008	.	7.8199	40.2557	2.0919	1.3417	1.3277	110.38	1495.50	16.1926	1.7435	1.3360
	Fev	1.2974	7.4149	.	7.8206	39.9469	2.1702	1.3543	1.3484	112.77	1524.99	16.4727	1.7925	1.3649
	Mar	1.2867	7.3915	.	7.8295	39.8061	2.2108	1.3854	1.3672	114.40	1568.05	16.8063	1.8877	1.3999
	Abr	1.2977	7.3639	.	7.8065	40.5363	2.1975	1.3662	1.3834	120.42	1567.52	16.9211	1.8331	1.4442
	Mai	1.2537	7.4052	.	7.8384	40.0573	2.2603	1.3437	1.3885	116.47	1555.99	16.7177	1.8024	1.4349
	Jun	1.2092	7.4065	.	7.8302	40.2670	2.3077	1.3567	1.4063	115.75	1555.32	16.9931	1.7666	1.4388
	Jul	1.1766	7.4316	.	7.7829	39.8343	2.3654	1.3249	1.3638	113.26	1510.29	16.6491	1.6877	1.4264
	Ago	1.1203	7.4620	.	7.7882	41.2954	2.5147	1.3651	1.4071	110.43	1542.01	17.5456	1.7108	1.4343
		8	9	10	11	12	13	14	15	16	17	18	19	20
		Swiss franc CHF	(Croatia) Kuna[1] HRK	Icelandic krona ISK	Norwegian krone NOK	Russian rouble[1] RUB	New turkish lira[2] TRY	Australian dollar AUD	Canadian dollar CAD	(Japan) Yen JPY	South Korean won KRW	Mexican peso[3] MXN	New Zealand dollar NZD	US dollar USD
		Europe (except European Union)						OECD (except Europe)						

(1) O BCE calcula e publica taxas de câmbio de referência destas moedas face ao euro a partir de 1 de Abril de 2005. Os dados anteriores são indicativos./ For these currencies the ECB computes and publishes euro reference exchange rates as from 1 Abril 2005. Previous data are indicative.
(2) Em 1 de Janeiro de 2005 foi introduzida a Nova Lira Turca (TRY). Conversão: 1 TRY = 1 000 000 TRL. / The New Turkish Lira (TRY) was introduced on 1st January 2005. Conversion: 1 TRY =1 000 000 TRL.
(3) O BCE calcula e publica taxas de câmbio de referência do Peso Mexicano (MXN) face ao euro a partir de 2 de Janeiro de 2008. Os dados anteriores são indicativos. / The ECB computes and publishes euro reference exchange rates for Mexican Peso as from 2 January 2008. Previous data are indicative.

D.1.1.1 TAXAS DE CÂMBIO DE REFERÊNCIA DO EURO (continuação)[a][b]
Valores médios

EURO REFERENCE EXCHANGE RATES (continued)[a][b]
Averages

Fonte / Source: Coluna / Column (21, 22, 24-27, 29-33) Banco Central Europeu / European Central Bank; (23, 28) Banco de Portugal

		Resto do Mundo												
		Real do Brasil[1] BRL	Yuan renmimbi da China[2] CNY	Escudo de Cabo Verde CVE	Dólar de Hong Kong HKD	Rupia indonésia[2] IDR	Shequel de Israel[3] ILS	Rupia indiana[4] INR	Pataca de Macau MOP	Ringgit da Malásia[2] MYR	Peso filipino[2] PHP	Dólar de Singapura SGD	Baht da Tailândia[2] THB	Rand da África do Sul ZAR
		21	22	23	24	25	26	27	28	29	30	31	32	33
08		2.6737	10.2236	110.265	11.4541	14165.16	5.2536	63.6143	11.8018	4.8893	65.1715	2.0762	48.475	12.0590
09		2.7674	9.4496	110.265	10.8114	14443.74	5.4664	67.3611	11.1291	4.9079	66.3376	2.0241	47.804	11.6737
10		2.3314	8.9712	110.265	10.2994	12041.70	4.9497	60.5878	10.6114	4.2668	59.7387	1.8055	42.014	9.6984
10	Mar	2.4233	9.2623	110.265	10.5313	12434.53	5.0803	61.7352	10.8472	4.5083	61.9990	1.8990	44.111	10.0589
	Abr	2.3550	9.1505	110.265	10.4065	12101.70	4.9830	59.6203	10.7187	4.2935	59.7880	1.8505	43.279	9.8658
	Mai	2.2750	8.5794	110.265	9.7843	11517.01	4.7594	57.6166	10.0778	4.0874	57.3150	1.7503	40.714	9.6117
	Jun	2.2057	8.3245	110.265	9.5091	11169.39	4.7037	56.8582	9.7981	3.9853	56.5940	1.7081	39.635	9.3398
	Jul	2.2600	8.6538	110.265	9.9308	11546.78	4.9320	59.8100	10.2288	4.0924	59.0720	1.7588	41.273	9.6351
	Ago	2.2691	8.7520	110.265	10.0193	11573.26	4.8900	60.0584	10.3199	4.0654	58.2450	1.7482	40.937	9.4192
	Set	2.2476	8.8104	110.265	10.1470	11716.16	4.8894	60.0771	10.4515	4.0570	57.7720	1.7439	40.264	9.3236
	Out	2.3378	9.2665	110.265	10.7835	12407.16	5.0211	61.7399	11.1119	4.3092	60.2850	1.8116	41.636	9.6165
	Nov	2.3391	9.0895	110.265	10.5941	12224.00	4.9680	61.4539	10.9021	4.2588	59.4850	1.7739	40.826	9.5320
	Dez	2.2387	8.7873	110.265	10.2776	11925.21	4.7614	59.6472	10.5962	4.1313	58.0500	1.7262	39.805	9.0143
11	Jan	2.2371	8.8154	110.265	10.3945	12077.47	4.7909	60.7161	10.7064	4.0895	59.0890	1.7193	40.827	9.2652
	Fev	2.2765	8.9842	110.265	10.6312	12165.92	4.9939	62.0142	10.9502	4.1541	59.5580	1.7421	41.918	9.8126
	Mar	2.3220	9.1902	110.265	10.9093	12263.18	4.9867	62.9526	11.2405	4.2483	60.8700	1.7757	42.506	9.6862
	Abr	2.2889	9.4274	110.265	11.2269	12493.48	4.9573	64.1128	11.5637	4.3502	62.3610	1.8024	43.434	9.7200
	Mai	2.3131	9.3198	110.265	11.1551	12290.33	4.9740	64.4735	11.4897	4.3272	61.9530	1.7763	43.398	9.8461
	Jun	2.2850	9.3161	110.265	11.2021	12327.02	4.9169	64.5200	11.5428	4.3585	62.4680	1.7763	43.923	9.7807
	Jul	2.2329	9.2121	110.265	11.1104	12171.27	4.8801	63.3537	11.4437	4.2716	60.9610	1.7359	42.949	9.7000
	Ago	2.2888	9.1857	110.265	11.1846	12249.95	5.0841	65.0717	11.5216	4.2822	60.8360	1.7340	42.875	10.1532
		21	22	23	24	25	26	27	28	29	30	31	32	33
		Brazilian real[1] BRL	(China) Renminbi yuan[2] CNY	Cape Verde escudo CVE	Hong Kong dollar HKD	Indonesian rupiah[2] IDR	Israel Shekel[3] ILS	Indian rupee[4] INR	(Macau) Pataca MOP	Malaysan Ringgit[2] MYR	Philippine peso[2] PHP	Singapore dollar SGD	(Thailand) Baht[2] THB	(South Africa) Rand ZAR
		Rest of the World												

(1) O BCE calcula e publica taxas de câmbio de referência do real do Brasil face ao euro a partir de 2 de Janeiro de 2008. Os dados anteriores são indicativos./ The ECB computes and publishes euro reference exchangre rates, for Brasilian real, as from 2 January 2008. Previous data are indicative
(2) O BCE calcula e publica taxas de câmbio de referência destas moedas face ao euro a partir de 1 de Abril de 2005. Os dados anteriores são indicativos./ For these currencies the ECB computes and publishes euro reference exchange rates as from 1 Abril 2005. Previous data are indicative.
(3) O BCE calcula e publica taxas de câmbio de referência para o Shequel de Israel (ILS) face ao euro a partir de 3 de Janeiro de 2011. Os dados anteriores são indicativos./ The ECB computes and publishes euro reference exchange rates for Israel Shekel (ILS), as from 3 January 2011. Previous data are indicative.
(4) O BCE calcula e publica taxas de câmbio de referência para a Rupia indiana (INR) face ao euro a partir de 2 de Janeiro de 2009. Os dados anteriores são indicativos./ The ECB computes and publishes euro reference exchange rates for Indian Rupee (INR), as from 2 January 2009. Previous data are indicative.

D.1.1.2 TAXAS DE CÂMBIO DE REFERÊNCIA DO EURO (continua)
Fim de período

EURO REFERENCE EXCHANGE RATES (to be continued)
End-of-period

Fonte / Source: Banco Central Europeu / European Central Bank

		União Europeia									
		Lev da Bulgária BGN	Coroa checa CZK	Libra esterlina GBP	Coroa dinamarquesa DKK	Forint húngaro HUF	Litas lituana LTL	Lats letão LVL	Zloti polaco PLN	Novo Leu da Roménia(1) RON	Coroa sueca SEK
		1	2	3	4	5	6	7	8	9	10
08		1.9558	26.875	0.95250	7.4506	266.70	3.4528	0.7083	4.1535	4.0225	10.8700
09		1.9558	26.473	0.88810	7.4418	270.42	3.4528	0.7093	4.1045	4.2363	10.2520
10		1.9558	25.061	0.86075	7.4535	277.95	3.4528	0.7094	3.9750	4.2620	8.9655
10	Mar	1.9558	25.440	0.88980	7.4447	265.75	3.4528	0.7085	3.8673	4.0970	9.7135
	Abr	1.9558	25.527	0.87030	7.4425	266.82	3.4528	0.7074	3.9163	4.1300	9.6217
	Mai	1.9558	25.505	0.84863	7.4395	275.53	3.4528	0.7090	4.0791	4.1855	9.6230
	Jun	1.9558	25.691	0.81745	7.4488	286.00	3.4528	0.7093	4.1470	4.3700	9.5259
	Jul	1.9558	24.777	0.83490	7.4510	285.62	3.4528	0.7088	4.0085	4.2508	9.4333
	Ago	1.9558	24.850	0.82480	7.4448	287.68	3.4528	0.7093	4.0135	4.2568	9.3890
	Set	1.9558	24.600	0.85995	7.4519	275.75	3.4528	0.7094	3.9847	4.2718	9.1421
	Out	1.9558	24.598	0.86860	7.4562	271.76	3.4528	0.7097	3.9820	4.2663	9.3610
	Nov	1.9558	24.915	0.83765	7.4529	284.18	3.4528	0.7093	4.0692	4.2925	9.1715
	Dez	1.9558	25.061	0.86075	7.4535	277.95	3.4528	0.7094	3.9750	4.2620	8.9655
11	Jan	1.9558	24.223	0.86090	7.4544	273.85	3.4528	0.7030	3.9362	4.2590	8.8670
	Fev	1.9558	24.353	0.85280	7.4564	270.72	3.4528	0.7045	3.9548	4.2057	8.7445
	Mar	1.9558	24.543	0.88370	7.4567	265.72	3.4528	0.7095	4.0106	4.1221	8.9329
	Abr	1.9558	24.223	0.89170	7.4576	264.50	3.4528	0.7093	3.9356	4.0780	8.9140
	Mai	1.9558	24.547	0.87205	7.4561	266.85	3.4528	0.7095	3.9558	4.1280	8.8932
	Jun	1.9558	24.345	0.90255	7.4587	266.11	3.4528	0.7093	3.9903	4.2435	9.1739
	Jul	1.9558	24.188	0.87485	7.4494	269.97	3.4528	0.7094	4.0086	4.2418	9.0689
	Ago	1.9558	24.110	0.88560	7.4512	272.00	3.4528	0.7093	4.1481	4.2321	9.1640
		1	2	3	4	5	6	7	8	9	10
		(Bulgaria) Lev BGN	Czech koruna CZK	Pound sterling GBP	Danish krone DKK	(Hungary) Forint HUF	(Lithuania) Litas LTL	(Latvia) Lats LVL	(Poland) Zloty PLN	New Romanian(1) RON	Swedish krona SEK
		European Union									

(1) O BCE calcula e publica taxas de câmbio de referência para a moeda da Roménia a partir de 2 de Outubro de 2000 - os dados anteriores são indicativos.Em 1 de Julho de 2005 foi introduzido o novo Leu da Roménia (RON). Conversão:1 RON = 10 000 ROL. / The ECB computes and publishes euro reference exchange rates for the Romanian currency as from 2 October 2000 - previous data are indicative. / The New romanian leu (RON) was introduced on 1st July 2005. Conversion: 1 RON = 10 000 ROL.

D.1.1.2 TAXAS DE CÂMBIO DE REFERÊNCIA DO EURO (continuação)
Fim de período

EURO REFERENCE EXCHANGE RATES (continued)
End-of-period

Fonte / Source: Banco Central Europeu / European Central Bank

		Europa (excepto União Europeia)						OCDE (excepto Europa)						
		Franco suiço CHF	Kuna croata(1) HRK	Coroa da Islândia ISK	Coroa norueguesa NOK	Rublo russo(1) RUB	Nova lira turca(2) TRY	Dólar australiano AUD	Dólar canadiano CAD	Iene japonês JPY	Won da Coreia do Sul KRW	Peso Mexicano(3) MXN	Dólar da Nova Zelândia NZD	Dólar dos Estados Unidos USD
		11	12	13	14	15	16	17	18	19	20	21	22	23
08		1.4850	7.3555	290.00	9.7500	41.2830	2.1488	2.0274	1.6998	126.14	1839.13	19.2333	2.4191	1.3917
09		1.4836	7.3000	.	8.3000	43.1540	2.1547	1.6008	1.5128	133.16	1666.97	18.9223	1.9803	1.4406
10		1.2504	7.3830	.	7.8000	40.8200	2.0694	1.3136	1.3322	108.65	1499.06	16.5475	1.7200	1.3362
10	Mar	1.4276	7.2638	.	8.0135	39.6950	2.0512	1.4741	1.3687	125.93	1525.11	16.6573	1.9024	1.3479
	Abr	1.4341	7.2530	.	7.8445	38.8390	1.9757	1.4292	1.3379	125.81	1475.46	16.2460	1.8254	1.3315
	Mai	1.4230	7.2635	.	7.9390	38.0340	1.9360	1.4576	1.2894	112.62	1479.42	15.8822	1.8120	1.2307
	Jun	1.3283	7.1980	.	7.9725	38.2820	1.9400	1.4403	1.2890	108.79	1499.59	15.7363	1.7761	1.2271
	Jul	1.3541	7.2361	.	7.9405	39.4173	1.9703	1.4466	1.3454	112.62	1543.03	16.5740	1.8013	1.3028
	Ago	1.2935	7.2725	.	8.0245	39.1038	1.9373	1.4304	1.3489	107.07	1520.05	16.7820	1.8187	1.2680
	Set	1.3287	7.3058	.	7.9680	41.6923	1.9806	1.4070	1.4073	113.68	1550.65	17.1258	1.8436	1.3648
	Out	1.3708	7.3470	.	8.1920	42.7523	1.9887	1.4216	1.4150	111.87	1557.90	17.1544	1.8280	1.3857
	Nov	1.2990	7.4260	.	8.0910	40.9545	1.9645	1.3595	1.3306	109.00	1510.51	16.3190	1.7557	1.2998
	Dez	1.2504	7.3830	.	7.8000	40.8200	2.0694	1.3136	1.3322	108.65	1499.06	16.5475	1.7200	1.3362
11	Jan	1.2891	7.4171	.	7.9270	40.7950	2.1972	1.3763	1.3679	112.49	1534.05	16.6417	1.7763	1.3692
	Fev	1.2840	7.4279	.	7.7090	39.9015	2.2122	1.3601	1.3535	113.26	1557.85	16.7350	1.8390	1.3834
	Mar	1.3005	7.3778	.	7.8330	40.2850	2.1947	1.3736	1.3785	117.61	1554.51	16.9276	1.8598	1.4207
	Abr	1.2867	7.3615	.	7.7820	40.6463	2.2580	1.3560	1.4102	120.67	1588.61	17.1186	1.8414	1.4860
	Mai	1.2275	7.4460	.	7.7590	40.2750	2.2955	1.3504	1.3985	117.22	1552.34	16.6521	1.7489	1.4385
	Jun	1.2071	7.4018	.	7.7875	40.4000	2.3500	1.3485	1.3951	116.25	1543.19	16.9765	1.7468	1.4453
	Jul	1.1418	7.4375	.	7.7370	39.5200	2.3973	1.3050	1.3556	110.59	1503.60	16.7518	1.6491	1.4260
	Ago	1.1670	7.4848	.	7.7395	41.7855	2.4879	1.3529	1.4141	110.55	1539.31	18.0192	1.6929	1.4450
		11	12	13	14	15	16	17	18	19	20	21	22	23
		Swiss franc CHF	(Croatia) kuna(1) HRK	Icelandic krona ISK	Norwegian krone NOK	Russian rouble(1) RUB	New turkish lira(2) TRY	Australian dollar AUD	Canadian dollar CAD	(Japan) Yen JPY	South Korean won KRW	Mexican peso(3) MXN	New Zealand Dollar NZD	US dollar USD
		Europe (except European Union)						OECD (except Europe)						

(1) O BCE calcula e publica taxas de câmbio de referência destas moedas face ao euro a partir de 1 de Abril de 2005. Os dados anteriores são indicativos./ For these currencies the ECB computes and publishes euro reference exchange rates as from 1 Abril 2005. Previous data are indicative.
(2) Em 1 de Janeiro de 2005 foi introduzida a Nova Lira Turca (TRY). Conversão: 1 TRY = 1 000 000 TRL. / The New Turkish Lira (TRY) was introduced on 1st January 2005. Conversion: 1 TRY =1 000 000 TRL.
(3) O BCE calcula e publica taxas de câmbio de referência para o Peso Mexicano (MXN), face ao euro a partir de 2 de Janeiro de 2008. Os dados anteriores são indicativos./ The ECB computes and publishes euro references exchange rates, as from 2 Januay 2008. Previous data are indicative.

D.1.1.2 TAXAS DE CÂMBIO DE REFERÊNCIA DO EURO (continuação)
Fim de período

EURO REFERENCE EXCHANGE RATES (continued)
End-of-period

Fonte / Source: Coluna / Column (26, 27, 29, 30-32, 34-38) Banco Central Europeu / European Central Bank; (28,33) Banco de Portugal

		Resto do Mundo												
		Real do Brasil(1) BRL	Yuan renmimbi da China(2) CNY	Escudo de Cabo Verde CVE	Dólar de Hong Kong HKD	Rupia indonésia(2) IDR	Shequel de Israel(3) ILS	Rupia indiana(4) INR	Pataca de Macau MOP	Ringgit da Malásia(2) MYR	Peso filipino(2) PHP	Dólar de Singapura SGD	Baht da Tailândia(2) THB	Rand da África do Sul ZAR
		24	25	26	27	28	29	30	31	32	33	34	35	36
08		3.2436	9.4956	110.265	10.7858	15239.12	5.2896	67.4370	11.1094	4.8048	65.930	2.0040	48.285	13.0667
09		2.5113	9.8350	110.265	11.1709	13626.13	5.4304	67.0400	11.5060	4.9326	66.507	2.0194	47.986	10.6660
10		2.2177	8.8220	110.265	10.3856	12002.14	4.7048	59.7580	10.6972	4.0950	58.300	1.7136	40.170	8.8625
10	Mar	2.4043	9.2006	110.265	10.4653	12227.26	4.9702	60.5140	10.7793	4.3968	60.920	1.8862	43.598	9.8922
	Abr	2.2959	9.0878	110.265	10.3367	11996.54	4.9567	59.0650	10.6468	4.2402	59.188	1.8217	43.081	9.7628
	Mai	2.2343	8.4031	110.265	9.5905	11276.14	4.7767	57.0550	9.8782	4.0139	56.918	1.7225	40.070	9.4552
	Jun	2.2082	8.3215	110.265	9.5549	11121.85	4.7304	56.9930	9.8415	3.9730	56.873	1.7160	39.767	9.3808
	Jul	2.2924	8.8265	110.265	10.1180	11647.09	4.9213	60.4500	10.4215	4.1442	59.343	1.7733	42.048	9.5616
	Ago	2.2347	8.6318	110.265	9.8653	11471.82	4.8310	59.6750	10.1613	3.9936	57.456	1.7193	39.670	9.4044
	Set	2.3201	9.1321	110.265	10.5918	12173.44	4.9925	61.2470	10.9096	4.2101	59.869	1.7942	41.442	9.5438
	Out	2.3638	9.2437	110.265	10.7467	12383.89	5.0684	61.5200	11.0691	4.3090	59.741	1.7968	41.509	9.6827
	Nov	2.2373	8.6658	110.265	10.0979	11765.09	4.7756	59.7400	10.4008	4.1171	57.361	1.7219	39.254	9.2714
	Dez	2.2177	8.8220	110.265	10.3856	12002.14	4.7048	59.7580	10.6972	4.0950	58.300	1.7136	40.170	8.8625
11	Jan	2.2962	9.0299	110.265	10.6762	12401.38	5.0840	62.8570	10.9965	4.1891	60.700	1.7534	42.295	9.8458
	Fev	2.2932	9.0912	110.265	10.7771	12196.50	5.0148	62.6300	11.1004	4.2166	60.228	1.7582	42.304	9.6400
	Mar	2.3058	9.3036	110.265	11.0559	12366.75	4.9439	63.3450	11.3876	4.2983	61.559	1.7902	42.976	9.6507
	Abr	2.3464	9.6456	110.265	11.5427	12728.25	5.0359	65.7030	11.8890	4.4015	63.475	1.8205	44.387	9.7994
	Mai	2.2758	9.3199	110.265	11.1876	12288.98	4.9380	64.8150	11.5232	4.3335	62.333	1.7754	43.601	9.8710
	Jun	2.2601	9.3416	110.265	11.2475	12397.41	4.9439	64.5620	11.5849	4.3626	62.619	1.7761	44.380	9.8569
	Jul	2.2431	9.1793	110.265	11.1134	12128.59	4.8944	63.0220	11.4468	4.2309	60.127	1.7185	42.523	9.6084
	Ago	2.3135	9.2133	110.265	11.2622	12325.63	5.1390	66.5700	11.6001	4.2921	61.040	1.7379	43.263	10.1799
		24	25	26	27	28	29	30	31	32	33	34	35	36
		Brasilian real(1) BRL	(China) Renmimbi yuan(2) CNY	Cape Verde escudo CVE	Hong Kong dollar HKD	Indonesian rupiah(2) IDR	(Israel) Shekel(3) ILS	Indian Rupee(4) INR	(Macau) Pataca MOP	Malaysian ringgit(2) MYR	Philippine peso(2) PHP	Singapore dollar SGD	(Thailand) Baht(2) THB	(South Africa) Rand ZAR
		Rest of the World												

(1) O BCE calcula e publica taxas de câmbio de referência para o real de Brasil (BRL), face ao euro, a partir de 2 de Janeiro de 2008. Os dados anteriores são indicativos./ The ECB computes and publishes euro reference exchange rates, for Brazilian real (BRL), as from 2 January 2008. Previous data are indicative.
(2) O BCE calcula e publica taxas de câmbio de referência destas moedas face ao euro a partir de 1 de Abril de 2005. Os dados anteriores são indicativos./ For these currencies the ECB computes and publishes euro reference exchange rates as from 1 Abril 2005. Previous data are indicative.
(3) O BCE calcula e publica taxas de câmbio de referência para o Shequel de Israel (ILS) face ao euro a partir de 3 de Janeiro de 2011. Os dados anteriores são indicativos./ The ECB computes and publishes euro reference exchange rates for Israel Shekel (ILS), as from 3 January 2011. Previous data are indicative.
(4) O BCE calcula e publica taxas de câmbio de referência para a Rupia indiana (INR) face ao euro a partir de 2 de Janeiro de 2009. Os dados anteriores são indicativos./ The ECB computes and publishes euro reference exchange rates for Indian Rupee (INR), as from 2 January 2009. Previous data are indicative.

D.1.2.1 DIREITO DE SAQUE ESPECIAL - OURO
Valores médios

SPECIAL DRAWING RIGHTS - GOLD
Averages

Fonte / Source: coluna / column (1, 2) FMI / IMF; (3,4) Reuters

		DSE *versus* Euro (a)	DSE *versus* USD (a)	OZ Ouro *versus* EUR (London Gold Fix) (b)	OZ Ouro *versus* USD (London Gold Fix) (b)
		1	2	3	4
08		1.07792	1.58144	593.341	871.988
09		1.10766	1.54074	697.637	973.507
10		1.15157	1.52551	927.128	1 226.876
10	Mar	1.12579	1.52747	821.358	1 114.446
	Abr	1.13177	1.51715	856.867	1 148.594
	Mai	1.17694	1.47987	961.035	1 204.878
	Jun	1.20277	1.46831	1 009.715	1 232.651
	Jul	1.17703	1.50419	935.801	1 194.483
	Ago	1.17734	1.51782	941.784	1 214.637
	Set	1.16820	1.52703	973.009	1 271.219
	Out	1.12982	1.56995	966.043	1 342.607
	Nov	1.14047	1.56201	1 003.942	1 370.835
	Dez	1.16169	1.53592	1 052.448	1 391.727
11	Jan	1.15777	1.54668	1 017.416	1 358.438
	Fev	1.14519	1.56289	1 005.249	1 372.019
	Mar	1.12879	1.58013	1 016.886	1 423.467
	Abr	1.10642	1.59859	1 022.316	1 474.104
	Mai	1.11335	1.59763	1 055.005	1 511.313
	Jun	1.11144	1.59909	1 062.397	1 528.519
	Jul	1.11893	1.59466	1 101.313	1 570.668
	Ago	1.11967	1.60592	1 225.832	1 757.653
		1	2	3	4
		SDR *versus* euro (a)	SDR *versus* USD (a)	Fine Ounce *versus* EUR (London Gold Fix) (b)	Fine Ounce *versus* USD (London Gold Fix) (b)

D.1.2.2 TAXAS DE CÂMBIO EFECTIVAS DO EURO
Valores médios

EURO EFFECTIVE EXCHANGE RATES
Averages

Fonte / Source: Banco Central Europeu / European Central Bank

		Taxa de câmbio efectiva do euro(1)					
		Taxa de câmbio efectiva nominal	Taxa de variação em cadeia (em percentagem)(2)	Taxa de câmbio efectiva real (IPC)	Taxa de variação em cadeia (em percentagem)(2)	Taxa de câmbio efectiva real (deflator do PIB)	Taxa de variação em cadeia (em percentagem)(2)
		1	2	3	4	5	6
08		110.4279	3.83	109.9402	2.97	105.2265	2.50
09		111.7297	1.18	110.5790	0.58	106.2545	0.98
10		104.5965	-6.38	102.9702	-6.88	98.6388	-7.17
2T10		103.1043	-5.13	101.7537	-4.91	97.4031	-5.01
3T10		102.3208	-0.76	100.7820	-0.95	96.6753	-0.75
4T10		104.3959	2.03	102.4131	1.62	98.0085	1.38
1T11		103.7314	-0.64	101.4956	-0.90	97.0938	-0.93
2T11		106.3622	2.54	104.1934	2.66	.	.
10	Mar	107.4120	-0.57	105.8215	-0.27	.	.
	Abr	106.1150	-1.21	104.5406	-1.21	.	.
	Mai	102.8138	-3.11	101.3931	-3.01	.	.
	Jun	100.6446	-2.11	99.3393	-2.03	.	.
	Jul	102.4538	1.80	101.0399	1.71	.	.
	Ago	102.0571	-0.39	100.5434	-0.49	.	.
	Set	102.4516	0.39	100.7622	0.22	.	.
	Out	106.0166	3.48	104.0572	3.27	.	.
	Nov	104.7239	-1.22	102.6561	-1.35	.	.
	Dez	102.6024	-2.03	100.5339	-2.07	.	.
11	Jan	102.4067	-0.19	100.3211	-0.21	.	.
	Fev	103.4452	1.01	101.0879	0.76	.	.
	Mar	105.1898	1.69	103.0383	1.93	.	.
	Abr	107.0286	1.75	104.9030	1.81	.	.
	Mai	106.0053	-0.96	103.7577	-1.09	.	.
	Jun	106.1437	0.13	103.9339	0.17	.	.
	Jul	105.1785	-0.91	102.6367	-1.25	.	.
	Ago	104.9296	-0.24	102.2489	-0.38	.	.
		1	2	3	4	5	6
		Nominal effective exchange rate	Chain rate of change (in percentage)(2)	Real effective exchange rate(CPI)	Chain rate of change (in percentage)(2)	Real effective exchange rate (GDP deflator)	Chain rate of change (in percentage)(2)
		Euro effective exchange rate(1)					

(1)Valores referentes ao conjunto de 20 parceiros comerciais. Para mais informações consultar www.ecb.int. / Figures referring to the 20 trading partner group. Further information is available on www.ecb.int.
(2)Taxa de variação face ao período imediatamente anterior. / Rate of change relative to the previous period.

D.1.2.3 ÍNDICES CAMBIAIS EFECTIVOS PARA PORTUGAL
Valores médios

EFFECTIVE EXCHANGE RATE INDICES FOR PORTUGAL
Averages

Fonte / Source: Banco Central Europeu / European Central Bank

		Índice cambial efectivo para Portugal(1)					
		Índice cambial efectivo nominal para Portugal	Taxa de variação em cadeia (em percentagem)(2)	Índice cambial efectivo real mensal para Portugal(IPC)(*)	Taxa de variação em cadeia (em percentagem)(2)	Índice cambial efectivo real trimestral para Portugal (deflator do PIB)(*)	Taxa de variação em cadeia (em percentagem)(2)
		1	2	3	4	5	6
08		102.35	1.23	107.48	0.32	107.16	0.49
09		102.80	0.44	106.62	-0.80	107.29	0.12
10		101.09	-1.66	104.44	-2.04	105.44	-1.72
2T10		100.74	-1.33	103.89	-1.27	104.56	-2.20
3T10		100.49	-0.25	104.09	0.19	105.00	0.42
4T10		101.05	0.56	104.56	0.45	105.28	0.27
1T11		100.85	-0.19	104.91	0.33	105.32	0.04
2T11		101.56	0.70	105.49	0.56	.	.
10	Mar	101.83	-0.08	104.81	-0.29	.	.
	Abr	101.48	-0.34	104.49	-0.31	.	.
	Mai	100.66	-0.81	103.78	-0.67	.	.
	Jun	100.08	-0.57	103.41	-0.36	.	.
	Jul	100.53	0.45	104.22	0.78	.	.
	Ago	100.41	-0.12	104.06	-0.15	.	.
	Set	100.53	0.13	104.00	-0.06	.	.
	Out	101.45	0.91	105.02	0.98	.	.
	Nov	101.11	-0.33	104.63	-0.37	.	.
	Dez	100.59	-0.52	104.03	-0.58	.	.
11	Jan	100.54	-0.05	104.73	0.67	.	.
	Fev	100.78	0.24	104.72	0.00	.	.
	Mar	101.24	0.45	105.27	0.52	.	.
	Abr	101.71	0.46	105.71	0.43	.	.
	Mai	101.47	-0.24	105.41	-0.29	.	.
	Jun	101.52	0.06	105.34	-0.07	.	.
	Jul	101.29	-0.23	105.07	-0.26	.	.
	Ago	101.22	-0.07	104.97	-0.09	.	.
		1	2	3	4	5	6
		Nominal effective exchange rate index for Portugal	Chain rate of change (in percentage)(2)	Monthly real effective exchange rate index for Portugal (CPI)(*)	Chain rate of change (in percentage)(2)	Quarterly real effective exchange rate index for Portugal (GDP deflator)(*)	Chain rate of change (in percentage)(2)
		Effective exchange rate index for Portugal(1)					

(1) Valores referentes ao conjunto de 20 parceiros comerciais. Para mais informações consultar www.ecb.int. / Figures referring to the 20 trading partner group. Further information is available on www.ecb.int.
(2)Taxa de variação face ao período imediatamente anterior. / Rate of change relative to the previous period.
(*)Valores revistos. / Revised figures.

D.1.2.4 DIREITO DE SAQUE ESPECIAL - OURO

SPECIAL DRAWING RIGHTS - GOLD

Fim de período

End-of-period

Fonte / Source: coluna / column (1-2) FMI / IMF; (3-4) Reuters

		1 DSE *versus* Euro [a]	2 DSE *versus* USD [a]	3 OZ Ouro *versus* EUR (London Gold Fix) [b]	4 OZ Ouro *versus* USD (London Gold Fix) [b]
08		1.10675	1.54027	621.542	865.000
09		1.08822	1.56769	766.347	1104.000
10		1.15966	1.54003	1055.418	1410.250
10	Mar	1.12637	1.51824	825.358	1112.500
	Abr	1.13490	1.51112	884.153	1177.250
	Mai	1.19051	1.47433	977.673	1210.750
	Jun	1.20520	1.47890	1012.346	1242.250
	Jul	1.16558	1.51852	896.915	1168.500
	Ago	1.18999	1.50891	977.721	1239.750
	Set	1.14023	1.55619	959.115	1309.000
	Out	1.13429	1.57179	968.283	1341.750
	Nov	1.17385	1.52578	1061.125	1379.250
	Dez	1.15966	1.54003	1055.418	1410.250
11	Jan	1.14077	1.56194	971.553	1330.250
	Fev	1.13709	1.57305	1019.499	1410.375
	Mar	1.11600	1.58550	1010.066	1435.000
	Abr	1.09082	1.62096	1036.400	1533.250
	Mai	1.11280	1.60077	1068.301	1536.750
	Jun	1.10735	1.60045	1042.517	1506.750
	Jul	1.12132	1.59900	1136.834	1621.125
	Ago	1.11374	1.60936	1259.343	1819.750

	1 SDR *versus* euro [a]	2 SDR *versus* USD [a]	3 Fine Ounce *versus* EUR (London Gold Fix) [b]	4 Fine Ounce *versus* USD (London Gold Fix) [b]

D.1.3 TAXAS DE CÂMBIO DO EURO EM RELAÇÃO A OUTRAS MOEDAS (continua)[a]

EURO EXCHANGE RATES AGAINST OTHER CURRENCIES (to be continued)[a]

Valores de referência - Fim de período

Reference figures - End-of-period

Fonte / Source: Reuters e Banco de Portugal

		Europa				África			
		Rublo bielorusso BYR 1	Dinar sérvio RSD[b] 2	Libra de Gibraltar GIB 3	Hryvnia da Ucrânia UAH 4	Kwanza de Angola AOA[c] 5	Pula de Botsuana BWP 6	Franco congolês CDF[d] 7	Dinar argelino DZD 8
08		3063.13	89.7743	0.95250	11.2032	106.1945	10.4639	803.3890	98.2937
09		4120.12	96.7795	0.88810	11.5968	128.5360	9.5721	1285.1880	103.5086
10		4009.94	106.6822	0.86075	10.6462	121.8310	8.8932	1220.8270	99.2829
10	Mar	4015.39	99.2998	0.88980	10.7428	123.9300	9.1383	1201.9590	98.1271
	Abr	3943.90	99.6095	0.87030	10.6121	123.3625	9.1923	1172.4080	97.7987
	Mai	3693.33	102.7265	0.84863	9.8136	114.2505	8.7284	1090.5360	91.5866
	Jun	3707.07	104.5551	0.81745	9.7604	113.6845	8.6752	1095.9110	91.5064
	Jul	3875.83	105.9972	0.83490	10.2833	119.1175	8.8928	1162.5360	96.1249
	Ago	3823.02	104.9524	0.82480	10.0020	115.8885	8.7478	1132.9980	95.6199
	Set	4109.41	106.9526	0.85995	10.8263	123.1175	9.0086	1216.4820	101.1494
	Out	4173.73	106.9622	0.86860	11.0163	129.4085	9.0274	1250.5480	102.9575
	Nov	3942.29	107.5065	0.83765	10.3549	122.3555	8.7973	1179.2720	97.0982
	Dez	4009.94	106.6822	0.86075	10.6462	121.8310	8.8932	1220.8270	99.2829
11	Jan	4129.51	104.4426	0.86090	10.8920	127.7300	9.2514	1253.5580	99.7546
	Fev	4182.02	103.6305	0.85280	10.9877	128.8685	9.1737	1267.2740	100.2757
	Mar	4327.45	103.8958	0.88370	11.3123	131.4680	9.2765	1299.7140	102.1128
	Abr	4478.80	99.5323	0.89170	11.8434	138.0850	9.4469	1356.9610	105.5788
	Mai	7150.78	96.7679	0.87205	11.4799	133.2105	9.4266	1322.1170	103.5001
	Jun	7144.12	99.6245	0.90255	11.5436	134.4375	9.4402	1307.9970	103.4900
	Jul	7071.53	101.6310	0.87485	11.4044	133.9695	9.3203	1330.4580	103.7617
	Ago	7381.06	101.5257	0.88560	11.5708	135.4295	9.6559	1324.8550	103.9967

	1 Belorusian rouble BYR	2 (Servia) Dinar RSD[b]	3 Gibraltar pound GIB	4 (Ukraniane) Hryvnia UAH	5 (Angola) Kwanza AOA[c]	6 (Botswana) Pula BWP	7 Congolese franc CDF[d]	8 Algerian dinar DZD
	Europa				África			

D.1.3 TAXAS DE CÂMBIO DO EURO EM RELAÇÃO A OUTRAS MOEDAS (continuação)[a]

Valores de referência - Fim de período

EURO EXCHANGE RATES AGAINST OTHER CURRENCIES (continued)[a]

Reference figures - End-of-period

Fonte / Source: Reuters e Banco de Portugal

		África									
		Libra egípcia EGP	Birr etíope ETB	Cedi do Gana GHS[e]	Franco guineense GNF	Xelim queniano KES	Dólar liberiano LRD	Dinar líbio LYD	Dirham marroquino MAD	Ariary malgache MGA[f]	Ouguiya mauritana MRO
		9	10	11	12	13	14	15	16	17	18
08		7.6857	13.8474	1.7713	6944.58	108.8309	90.4605	1.73371	11.2665	2560.73	366.017
09		7.8903	18.2884	2.0637	7195.80	109.3415	93.6390	1.76618	11.3480	2839.42	378.878
10		7.7522	22.2257	1.9859	9687.45	108.0318	86.8530	1.67486	11.2213	2864.14	378.145
10	Mar	7.4215	18.1427	1.9150	6766.46	104.2196	87.6135	1.71298	11.1709	2844.07	357.194
	Abr	7.4018	17.9819	1.8857	6690.79	102.6986	86.5475	1.69620	11.1791	2729.58	359.505
	Mai	6.9664	16.6821	1.7599	6215.04	98.3329	79.9955	1.61948	11.0121	2636.77	338.443
	Jun	6.9896	16.6824	1.7701	6196.86	100.3154	79.7615	1.61345	10.9973	2772.63	348.496
	Jul	7.4273	17.7774	1.8692	6582.40	104.6148	84.6820	1.66374	11.0918	2840.10	372.601
	Ago	7.2347	17.3634	1.8196	7138.84	102.7334	82.4200	1.62830	11.0478	2612.08	363.916
	Set	7.7698	22.4762	1.9448	8816.61	110.2758	88.7120	1.69767	11.2439	2758.94	391.698
	Out	8.0021	22.8717	1.9864	9769.19	111.8953	90.0705	1.72693	11.2296	2772.79	394.232
	Nov	7.5253	21.5383	1.8893	9228.58	105.0238	84.4870	1.63508	11.1272	2648.34	365.244
	Dez	7.7522	22.2257	1.9859	9687.45	108.0318	86.8530	1.67486	11.2213	2864.14	378.145
11	Jan	8.0201	22.8430	2.1411	10217.66	111.1106	88.9980	1.68939	11.2151	2820.55	383.376
	Fev	8.1496	23.1553	2.0796	10001.98	114.2273	89.9210	1.68782	11.2817	2777.18	397.728
	Mar	8.4667	23.8742	2.1467	9412.14	117.9181	92.3455	1.71265	11.3142	2839.27	395.956
	Abr	8.8372	25.0547	2.2372	9844.75	123.8581	96.5900	1.74999	11.4108	2886.56	404.935
	Mai	8.5476	24.2804	2.1657	9623.57	123.5672	93.5025	1.72375	11.3363	2817.30	394.149
	Jun	8.6263	24.5549	2.1907	9791.91	128.8124	93.9445	1.73364	11.3001	2802.44	396.735
	Jul	8.4961	24.3090	2.1570	9643.33	129.7660	92.6900	1.70157	11.2248	2821.34	396.428
	Ago	8.6024	24.7297	2.2080	9291.35	135.3387	93.9250	1.72128	11.3500	2837.98	404.600

	9	10	11	12	13	14	15	16	17	18
	Egyptian pound EGP	Ethiopian birr ETB	Ghana Cedi GHS[e]	Guinean Franc GNF	Kenyan shilling KES	Liberian dollar LRD	Libyan dinar LYD	Morrocan dirham MAD	Malagasy Ariary MGA[f]	Mauritanian ouguiya MRO
	Africa									

D.1.3 TAXAS DE CÂMBIO DO EURO EM RELAÇÃO A OUTRAS MOEDAS (continuação)[a]

Valores de referência - Fim de período

EURO EXCHANGE RATES AGAINST OTHER CURRENCIES (continued)[a]

Reference figures - End-of-period

Fonte / Source: coluna / column (19, 21, 23-26, 29, 30) Reuters e Banco de Portugal; (22, 28) Natixis; (27) Banco Central de S. Tomé e Príncipe

		Africa											
		Rupia mauriciana MUR	Kwacha do Malawi MWK	Metical de Moçambique MZN[g]	Dólar namibiano NAD	Naira da Nigéria NGN	Libra sudanesa SDG[h]	Leone da Serra Leoa SLL	Xelim somaliano SOS	Dobra de S.Tomé e Príncipe STD	Lilangeni da Suazilândia SZL	Dinar tunisino TND	Xelim tanzaniano TZS
		19	20	21	22	23	24	25	26	27	28	29	30
08		44.1865	195.5339	35.25	13.0667	188.8537	3.0484	4216.85	1972.04	21468.60	13.0667	1.8318	1833.565
09		43.6502	203.8456	44.15	10.6660	215.2977	3.3419	5690.37	2144.33	24108.62	10.6660	1.9009	1929.684
10		41.1550	202.1003	43.65	8.8625	203.1024	3.3455	5745.66	2144.60	24500.00	8.8625	1.9284	2010.981
10	Mar	41.3131	204.2069	46.08	9.8922	201.9154	3.1269	5330.94	2055.55	24500.00	9.8922	1.8891	1829.774
	Abr	41.3431	200.7569	46.58	9.7628	200.9100	2.9694	5326.00	2033.20	24500.00	9.7628	1.9032	1847.456
	Mai	40.9208	186.5126	41.70	9.4552	185.8357	2.7417	4922.80	1913.74	24500.00	9.4552	1.8579	1778.362
	Jun	39.0831	185.9057	43.23	9.3808	183.9668	2.8995	4908.40	1957.22	24500.00	9.3808	1.8614	1806.905
	Jul	39.6703	197.3742	45.66	9.5616	195.5503	3.0904	5256.80	2090.99	24500.00	9.5616	1.9003	1976.348
	Ago	39.1812	192.1020	46.76	9.4044	191.9752	3.0083	4976.90	2035.14	24500.00	9.4044	1.8929	1929.896
	Set	40.9440	206.7672	48.46	9.5438	210.4522	3.2380	5459.20	2187.09	24500.00	9.5438	1.9447	2047.200
	Out	40.8782	209.9336	49.53	9.6827	208.8943	3.2876	5813.01	2224.05	24500.00	9.6827	1.9333	2070.929
	Nov	39.6439	196.9197	46.59	9.2714	196.0098	3.0838	5595.64	2086.18	24500.00	9.2714	1.9035	1928.903
	Dez	41.1550	202.1003	43.65	8.8625	203.1024	3.3455	5745.66	2144.60	24500.00	8.8625	1.9284	2010.981
11	Jan	40.0491	208.8030	43.03	9.8458	208.1184	3.4358	5887.56	2194.14	24500.00	9.8458	1.9378	2061.331
	Fev	40.6720	210.2768	42.82	9.6400	212.0061	3.7255	6024.71	2213.44	24500.00	9.6400	1.9412	2105.535
	Mar	40.3479	215.2787	43.45	9.6507	220.4216	3.9768	6187.15	2273.12	24500.00	9.6507	1.9687	2131.760
	Abr	40.3449	225.1884	44.97	9.7994	229.5870	3.9779	6568.12	2377.60	24500.00	9.7994	2.0018	2244.603
	Mai	40.2780	218.3643	42.52	9.8710	224.6218	3.8507	6315.02	2294.41	24500.00	9.8710	1.9780	2211.694
	Jun	40.9743	217.9505	41.39	9.8569	219.6856	3.8689	6438.81	2326.93	24500.00	9.8569	1.9747	2334.882
	Jul	39.6428	216.0960	39.79	9.6084	217.8215	3.8173	6259.28	2331.51	24500.00	9.6084	1.9509	2273.757
	Ago	40.3155	238.1938	39.18	10.1799	223.4837	3.8681	6526.92	2355.35	24500.00	10.1799	1.9796	2340.900

	19	20	21	22	23	24	25	26	27	28	29	30
	Mauritian rupee MUR	Malawian kwacha MWK	(Mozambique) Metical MZN[g]	Namibian dollar NAD	Nigerian naira NGN	Sudanese Pound SDG[h]	(Sierra Leone) Leone SLL	Somali shilling SOS	(S.Tomé and Principe) Dobra STD	Swaziland lilangeni SZL	Tunisian dinar TND	Tanzanian shilling TZS
	Africa											

D.1.3 TAXAS DE CÂMBIO DO EURO EM RELAÇÃO A OUTRAS MOEDAS (continuação)[a]

Valores de referência - Fim de período

EURO REFERENCE EXCHANGE RATES (continued)[a]

Reference figures - End-of-period

Fonte / Source: coluna / column (31, 34-37, 39, 41, 42) Reuters e Banco de Portugal; (32, 33, 38, 40) Natixis

		África					América						
		Xelim ugandês UGX	Franco CFA BEAC XAF[i]	Franco CFA BCEAO XOF[j]	Kwacha zambiano ZMK	Dólar do Zimbabué ZWL[k]	Florim das Antilhas Holandesas ANG	Peso argentino ARS	Dólar das Bermudas BMD	Boliviano da Bolívia BOB	Dólar das Bahamas BSD	Peso chileno CLP	Peso colombiano COP
		31	32	33	34	35	36	37	38	39	40	41	42
08		2703.38	655.957	655.957	6673.20	5623030.3000	2.4911	4.8065	1.3917	9.7976	1.3917	886.861	3129.35
09		2758.75	655.957	655.957	6677.18	513.2900	2.5787	5.4695	1.4406	10.1130	1.4406	731.032	2949.63
10		3086.56	655.957	655.957	6433.80	507.3600	2.3918	5.3125	1.3362	9.3668	1.3362	625.342	2565.50
10	Mar	2803.63	655.957	655.957	6321.65	512.4700	2.4127	5.2228	1.3479	9.4623	1.3479	706.502	2592.21
	Abr	2829.44	655.957	655.957	6311.31	506.2400	2.3834	5.1686	1.3315	9.3471	1.3315	690.050	2596.69
	Mai	2713.69	655.957	655.957	6153.50	467.6700	2.2030	4.8176	1.2307	8.6395	1.2307	653.809	2427.92
	Jun	2797.79	655.957	655.957	6350.24	466.3000	2.1965	4.8266	1.2271	8.6142	1.2271	671.530	2355.30
	Jul	2905.24	655.957	655.957	6325.09	495.0600	2.3320	5.1287	1.3028	9.1457	1.3028	679.345	2398.52
	Ago	2878.36	655.957	655.957	6251.24	481.8400	2.2697	5.0016	1.2680	8.9014	1.2680	636.599	2312.90
	Set	3063.98	655.957	655.957	6612.46	518.6200	2.4430	5.4180	1.3648	9.5809	1.3648	660.358	2460.94
	Out	3135.15	655.957	655.957	6443.51	526.5700	2.4804	5.4857	1.3857	9.7276	1.3857	676.984	2534.86
	Nov	3011.64	655.957	655.957	6421.01	493.9200	2.3266	5.1765	1.2998	9.1116	1.2998	634.497	2516.41
	Dez	3086.56	655.957	655.957	6433.80	507.3600	2.3918	5.3125	1.3362	9.3668	1.3362	625.342	2565.50
11	Jan	3166.28	655.957	655.957	6626.93	519.8900	2.4509	5.4741	1.3692	9.5981	1.3692	661.871	2557.39
	Fev	3273.12	655.957	655.957	6584.98	525.2800	2.4763	5.5733	1.3834	9.6976	1.3834	658.291	2639.53
	Mar	3409.68	655.957	655.957	6691.50	539.3000	2.5431	5.7527	1.4207	9.9591	1.4207	678.597	2660.69
	Abr	3536.68	655.957	655.957	6991.63	564.0900	2.6599	6.0684	1.4860	10.4169	1.4860	684.229	2633.19
	Mai	3445.21	655.957	655.957	6848.70	546.0500	2.5749	5.8802	1.4385	10.0839	1.4385	669.118	2602.32
	Jun	3699.97	655.957	655.957	6966.35	548.6400	2.5871	5.9416	1.4453	10.1316	1.4453	675.461	2556.74
	Jul	3721.86	655.957	655.957	6837.67	541.3100	2.5525	5.9034	1.4260	9.9963	1.4260	652.039	2534.00
	Ago	4077.79	655.957	655.957	7163.59	548.5200	2.5866	6.0570	1.4450	10.1295	1.4450	670.552	2582.22
		31	32	33	34	35	36	37	38	39	40	41	42
		Ugand schilling UGX	CFA franc BEAC XAF[i]	CFA franc BCEAO XOF[j]	Zambian kwacha ZMK	Zimbabwe dollar ZWL[k]	Netherlands Antillean guilder ANG	Argentine peso ARS	Bermuda dollar BMD	(Bolivia) Boliviano BOB	Bahamian Dollar BSD	Chilean peso CLP	Colombian peso COP
		Africa					America						

D.1.3 TAXAS DE CÂMBIO DO EURO EM RELAÇÃO A OUTRAS MOEDAS (continuação)[a]

Valores de referência - Fim de período

EURO REFERENCE EXCHANGE RATES (continued)[a]

Reference figures - End-of-period

Fonte / Source: coluna / column (43-51) Reuters, Banco de Portugal; (52) Natixis

		América									
		Colon costa-riquenho CRC	Peso cubano CUP[l]	Peso dominicano DOP	Quetzal guatemalteco GTQ	Dólar da guiana GYD	Lempira das Honduras HNL	Gourde do Haiti HTG	Dólar da Jamaica JMD	Cordoba oro da Nicarágua NIO	Balboa do Panamá PAB
		43	44	45	46	47	48	49	50	51	52
08		779.978	1.3114	49.1618	10.7787	282.828	26.2962	54.7982	110.5358	27.4861	1.3917
09		798.813	1.3258	51.9696	12.0031	293.810	27.2201	57.2639	126.2002	30.0188	1.4406
10		673.578	1.2310	49.8403	10.7083	273.186	25.2475	53.1140	113.9144	29.2355	1.3362
10	Mar	700.234	1.2420	49.0703	10.7643	274.560	25.4686	53.5790	119.9698	28.4309	1.3479
	Abr	677.134	1.2212	48.9726	10.6826	271.559	25.1587	52.9271	117.4882	28.1978	1.3315
	Mai	657.932	1.1422	45.2898	9.8468	251.924	23.2541	48.9203	108.3662	26.1713	1.2307
	Jun	651.099	1.1306	45.2186	9.8548	250.881	23.1861	48.7772	104.6133	26.1997	1.2271
	Jul	674.850	1.2124	48.0408	10.4459	266.357	24.6164	51.7863	111.1288	27.9277	1.3028
	Ago	639.960	1.1729	46.7892	10.2277	259.243	23.9589	50.4030	107.9702	27.2983	1.2680
	Set	683.355	1.2633	50.5658	11.1026	278.692	25.7879	54.2508	116.6972	29.5003	1.3648
	Out	705.598	1.2896	51.6520	11.1452	283.653	26.1828	55.0816	117.4554	30.0683	1.3857
	Nov	655.294	1.2145	47.8001	10.3802	264.113	24.5597	51.6671	111.0062	28.3252	1.2998
	Dez	673.578	1.2310	49.8403	10.7083	273.186	25.2475	53.1140	113.9144	29.2355	1.3362
11	Jan	687.133	1.2689	50.7631	10.7838	280.275	25.8710	54.8365	116.3307	30.0860	1.3692
	Fev	686.996	1.2726	52.2925	10.7629	283.881	26.1393	55.8202	118.0075	30.5120	1.3834
	Mar	703.957	1.4091	53.7735	10.9223	290.817	26.8441	57.3252	121.2638	31.4648	1.4207
	Abr	739.582	1.4818	56.2228	11.2565	304.935	28.0780	59.9601	126.3286	33.0388	1.4860
	Mai	713.496	1.4283	54.5911	11.2145	294.461	27.1805	58.0435	122.1466	32.1198	1.4385
	Jun	725.830	1.4424	54.9575	11.2300	295.853	27.3089	58.3179	123.2154	32.4013	1.4453
	Jul	716.850	1.4324	54.2593	11.1014	291.546	26.8872	57.5391	121.9658	32.0928	1.4260
	Ago	734.710	1.4452	55.0906	11.2638	294.347	27.2238	58.3058	123.4211	32.6599	1.4450
		43	44	45	46	47	48	49	50	51	52
		Costa Rican colon CRC	Cuban peso CUP[l]	Dominican peso DOP	Guatemalan quetzal GTQ	Guyanese dollar GYD	(Honduras) Lempira HNL	(Haiti) Gourde HTG	Jamaican dollar JMD	(Nicaragua) Cordoba oro NIO	(Panama) Balboa PAB
		America									

D.1.3 TAXAS DE CÂMBIO DO EURO EM RELAÇÃO A OUTRAS MOEDAS (continuação)[a]

Valores de referência - Fim de período

EURO REFERENCE EXCHANGE RATES (continued)[a]

Reference figures - End-of-period

Fonte / Source: Reuters e Banco de Portugal

		América							Ásia		
		Novo Sol do Perú	Guarani do Paraguai	Dólar do Suriname	Colon salvadorenho	Dólar de Trindade e Tobago	Peso uruguaio	Bolivar Forte Venezuela	Dirham dos Emir. A. Unidos	Afeghani do Afeganistão	Dinar do Barém
		PEN	PYG	SRC[m]	SVC	TTD	UYU	VEF[n]	AED	AFN[o]	BHD
		53	54	55	56	57	58	59	60	61	62
08		4.3713	6840.21	3.7700	12.1802	8.7538	33.9575	2.9884	5.1118	65.4238	0.52465
09		4.1619	6763.62	3.9000	12.6016	9.1622	28.1637	3.0934	5.2913	65.5905	0.54311
10		3.7497	6206.65	3.6200	11.6884	8.4849	26.5904	5.7385	4.9077	57.4566	0.50375
10	Mar	3.8314	6395.79	3.6500	11.7908	8.5322	26.3514	5.7888	4.9508	62.1112	0.50814
	Abr	3.7921	6284.68	3.6100	11.6473	8.4617	25.6314	5.7183	4.8906	61.2889	0.50196
	Mai	3.5007	5864.29	3.3400	10.7655	7.7965	23.6910	5.2854	4.5205	56.0338	0.46397
	Jun	3.4684	5871.67	3.3300	10.7341	7.7614	25.7077	5.2700	4.5070	54.4832	0.46262
	Jul	3.6745	6207.84	3.5300	11.3962	8.2793	27.2937	5.5951	4.7851	56.6457	0.49115
	Ago	3.5472	6048.36	3.4400	11.0918	8.0328	26.4378	5.4456	4.6569	57.1614	0.47803
	Set	3.8044	6578.34	3.7000	11.9386	8.6665	27.6372	5.8613	5.0128	59.8738	0.51454
	Out	3.8744	6873.07	3.7600	12.1214	8.8061	27.8526	5.9511	5.0895	59.5851	0.52242
	Nov	3.6852	6135.06	3.5200	11.3700	8.2602	25.9960	5.5822	4.7741	55.9304	0.49004
	Dez	3.7497	6206.65	3.6200	11.6884	8.4849	26.5904	5.7385	4.9077	57.4566	0.50375
11	Jan	3.7941	6353.09	4.4500	11.9771	8.7355	26.9048	5.8802	5.0290	58.9304	0.51619
	Fev	3.8380	6356.72	4.5000	12.1013	8.8261	26.9071	5.9412	5.0814	59.5415	0.52161
	Mar	3.9824	5846.18	4.6200	12.4276	9.0996	27.3485	6.1014	5.2178	61.0901	0.53563
	Abr	4.1887	5854.84	4.8300	12.9988	9.4955	28.0111	6.3818	5.4581	63.8980	0.56022
	Mai	3.9839	5836.71	4.6800	12.5833	9.1920	26.6842	6.1779	5.2837	61.9130	0.54231
	Jun	3.9724	5860.69	4.7000	12.6428	9.2138	26.5935	6.2071	5.3086	62.2057	0.54488
	Jul	3.9047	5425.93	4.6300	12.4739	9.1121	26.1671	6.1242	5.2376	61.3180	0.53760
	Ago	3.9449	5635.50	4.7000	12.6401	9.2336	27.0215	6.2058	5.3075	62.6263	0.54477
		53	54	55	56	57	58	59	60	61	62
		(Peru) New Sol	(Paraguay) Guarani	Suriname Dollar	Salvadorian colon	Trinidad and Tobago dollar	Uruguayan Peso	(Venezuela) Bolivar Fuerte	UEA Dirham	(Afghanistan) Afeghani	Bahraini Dinar
		PEN	PYG	SRC[m]	SVD	TTD	UYU	VEF[n]	AED	AFN[o]	BHD
		America							Asia		

D.1.3 TAXAS DE CÂMBIO DO EURO EM RELAÇÃO A OUTRAS MOEDAS (continuação)[a]

Valores de referência - Fim de período

EURO REFERENCE EXCHANGE RATES (continued)[a]

Reference figures - End-of-period

Fonte / Source: Reuters e Banco de Portugal

		Ásia								
		Dinar iraquiano	Rial iraniano	Dinar jordano	Won norte-coreano	Dinar koweitiano	Tenge do Cazaquistão	Rupia do Sri-Lanka	Libra libanesa	Kyat de Mianmar
		IQD[p]	IRR	JOD	KPW	KWD	KZT	LKR	LBP	MMK
		63	64	65	66	67	68	69	70	71
08		1615.90000	13673.45	0.98637	3.0574	0.38453	168.312	157.2621	2091.03	8.9556
09		1665.33000	14264.82	1.01397	3.1648	0.41360	213.958	164.8767	2164.50	9.2703
10		1558.68000	13851.05	0.94670	1.7371	0.37566	196.916	148.2581	2004.97	8.5984
10	Mar	1578.46000	13346.91	0.95465	2.9612	0.38911	198.195	153.7280	2023.87	8.6737
	Abr	1559.25000	13181.85	0.94337	2.9251	0.38454	194.985	151.7244	1998.58	8.5682
	Mai	1441.15000	12331.61	0.87103	2.7037	0.38718	180.581	140.0537	1855.28	7.9196
	Jun	1436.93000	12271.00	0.86848	2.6958	0.35592	180.838	139.3679	1841.26	7.8964
	Jul	1525.58000	13028.00	0.92206	1.6936	0.37462	192.469	146.9558	1954.85	8.3835
	Ago	1488.63000	12680.00	0.89838	1.6484	0.36556	186.789	142.9670	1911.51	8.1596
	Set	1599.82000	13975.55	0.96662	1.7742	0.38880	201.581	152.4618	2057.44	8.7825
	Out	1624.80000	14452.85	0.98073	1.8014	0.38958	204.515	154.7134	2079.24	8.9170
	Nov	1522.07000	13521.82	0.92091	1.6897	0.36792	191.896	144.7652	1951.65	8.3642
	Dez	1558.68000	13851.05	0.94670	1.7371	0.37566	196.916	148.2581	2004.97	8.5984
11	Jan	1608.81000	14197.92	0.97008	1.7800	0.38373	201.224	151.7895	2054.48	8.8108
	Fev	1625.50000	14283.61	0.98048	1.7984	0.38528	201.949	153.2807	2075.79	8.9022
	Mar	1669.32000	14810.80	1.00664	1.8469	0.39392	206.861	156.8382	2131.76	9.1422
	Abr	1732.01000	15603.00	1.05172	1.9318	0.40791	216.711	163.3114	2240.15	9.5624
	Mai	1676.57000	15238.03	1.01954	1.8701	0.39523	209.158	157.8035	2168.54	9.2567
	Jun	1684.50000	15419.18	1.02472	1.8789	0.39645	210.725	158.2242	2186.02	9.3005
	Jul	1662.79000	15122.73	1.01068	1.8538	0.38951	208.866	156.0757	2157.54	9.1763
	Ago	1684.87000	15317.00	1.02523	1.8785	0.39340	211.989	158.4587	2173.28	9.2986
		63	64	65	66	67	68	69	70	71
		Iraqui dinar	Iranian rial	Jordanian dinar	North Korean won	Kuwaiti dinar	Kazakhstan Tenge	Sri lankan rupee	Lebanese Pound	(Myanmar) Kyat
		IQD[p]	IRR	JOD	KPW	KWD	KZT	LKR	LBP	MMK
		Asia								

D.1.3 TAXAS DE CÂMBIO DO EURO EM RELAÇÃO A OUTRAS MOEDAS (continuação)[a]
Valores de referência - Fim de período

EURO REFERENCE EXCHANGE RATES (continued)[a]
Reference figures - End-of-period

Fonte / Source: Reuters e Banco de Portugal

		Ásia							
		Rial do Oman	Rupia paquistanesa	Rial do Qatar	Rial da Arábia Saudita	Libra síria	Novo dólar de Taiwan	Dong do Vietname	Rial do Iémen
		OMR	PKR	QAR	SAR	SYP	TWD	VND	YER
		72	73	74	75	76	77	78	79
08		0.53582	109.8051	5.0686	5.2231	67.6018	45.6130	24402.07	279.1050
09		0.55463	121.8315	5.2459	5.4028	69.9771	45.6930	26620.85	296.0430
10		0.51445	114.4656	4.8652	5.0110	64.9059	38.8881	26055.90	286.9490
10	Mar	0.51894	113.2236	4.9077	5.0547	65.4742	42.8093	25744.89	278.0040
	Abr	0.51263	111.9126	4.8490	4.9938	64.6776	41.7092	24921.46	274.6220
	Mai	0.47382	104.8556	4.4770	4.6155	59.7813	39.3701	23260.23	277.8310
	Jun	0.47213	105.0398	4.4651	4.6022	59.6064	39.6047	23437.61	276.7110
	Jul	0.50157	111.1288	4.7417	4.8859	63.2835	41.6635	24883.48	307.0050
	Ago	0.48817	108.4140	4.6157	4.7553	61.5931	40.6331	24726.00	300.5160
	Set	0.52542	117.8505	4.9681	5.1185	66.2952	42.6295	26613.60	293.0910
	Out	0.53370	119.0593	5.0450	5.1967	67.3104	42.3955	27021.15	297.2330
	Nov	0.50065	111.5228	4.7330	4.8748	63.1378	39.6309	25346.10	279.1320
	Dez	0.51445	114.4656	4.8652	5.0110	64.9059	38.8881	26055.90	286.9490
11	Jan	0.52735	117.3678	4.9853	5.1354	66.5089	39.7616	26695.98	294.0360
	Fev	0.53264	118.6266	5.0378	5.1886	67.1987	41.1562	28881.93	296.9120
	Mar	0.54697	121.3278	5.1732	5.3279	69.0105	41.7757	29685.53	305.0950
	Abr	0.57211	126.0871	5.4083	5.5721	72.1825	42.6259	30678.47	318.7470
	Mai	0.55382	123.7829	5.2383	5.3944	69.8751	41.2936	29553.98	309.2780
	Jun	0.55646	124.3681	5.2631	5.4204	70.2054	41.5849	29751.50	313.2690
	Jul	0.54903	123.5486	5.1925	5.3478	69.2680	41.1879	29368.47	309.1210
	Ago	0.55633	126.1774	5.2618	5.4193	70.1909	41.9202	30102.24	314.3240

	72	73	74	75	76	77	78	79
	Omani rial	Pakistani rupee	Qatari Riyal	Saudi riyal	Syrian pound	New Taiwan dollar	Viet Nam Dong	Yemen rial
	OMR	PKR	QAR	SAR	SYP	TWD	VND	YER
	Asia							

D.2.1 TRANSACÇÕES NO MERCADO DE CÂMBIOS[a]
Global - Valores diários médios[b]

FOREIGN EXCHANGE MARKET TURNOVER[a]
Global - Daily average[b]

Fonte / Source: Banco de Portugal

10^6 dólares

		Spot			Derivados cambiais - OTC[c]									Derivados cambiais - Bolsa[f]
					Outright forwards		Foreign exchange swaps		Currency swaps[d]		Opções		Total[e]	
		Sociedades financeiras	Outros	Total	Sociedades financeiras	Outros	Sociedades financeiras	Outros	Sociedades financeiras	Outros	Sociedades financeiras	Outros		
		1	2	3=1+2	4	5	6	7	8	9	10	11	12	13
99	Abr	979	172	1151	71	184	682	11	0	0	2	1	951	1
	Out	864	190	1054	111	135	866	14	0	0	2	2	1130	0
00	Abr	642	283	925	94	91	845	23	0	0	31	28	1112	0
	Out	626	224	850	59	76	443	18	22	0	61	27	706	0
01	Abr	653	264	917	62	42	594	94	0	0	8	4	804	2
02	Abr	705	309	1014	43	23	312	126	6	0	37	35	582	3
03	Abr	919	209	1128	65	29	588	15	2	0	44	19	762	1
04	Abr	907	126	1033	44	31	793	33	15	0	6	6	928	3
05	Abr	947	206	1153	62	75	848	12	5	0	102	6	1110	57
07	Abr	1306	242	1548	737	85	1225	20	0	0	108	13	2188	1
10	Abr	903	157	1060	319	177	1902	72	0	0	118	5	2594	13

	1	2	3=1+2	4	5	6	7	8	9	10	11	12	13
	Financial institutions	Other	Total	Financial institutions	Other	Financial institutions	Other	Financial institutions	Other	Financial institutions	Other	Total[e]	Exchange-traded currency derivatives[f]
	Spot			Outright forwards		Foreign exchange swaps		Currency swaps[d]		Options			
				OTC Foreign exchange derivatives[c]									

D.2.2 TRANSACÇÕES NO MERCADO DE CÂMBIOS[a]
Euro contra outras moedas - Valores diários médios[b]

FOREIGN EXCHANGE MARKET TURNOVER[a]
Euro against other currencies - Daily average[b]

Fonte / Source: Banco de Portugal

10^6 dólares

		Spot			Derivados cambiais - OTC[c]									Derivados cambiais - Bolsa[f]
					Outright forwards		Foreign exchange swaps		Currency swaps[d]		Opções		Total[e]	
		Sociedades financeiras	Outros	Total	Sociedades financeiras	Outros	Sociedades financeiras	Outros	Sociedades financeiras	Outros	Sociedades financeiras	Outros		
		1	2	3=1+2	4	5	6	7	8	9	10	11	12	13
99	Abr	762	164	926	64	147	520	10	0	0	2	1	744	0
	Out	768	184	952	108	132	704	13	0	0	2	1	960	0
00	Abr	561	278	839	91	90	663	22	0	0	31	27	924	0
	Out	519	219	738	56	73	378	18	11	0	61	27	624	0
01	Abr	514	245	759	52	37	518	94	0	0	5	2	708	2
02	Abr	549	301	850	28	22	263	124	6	0	35	33	511	2
03	Abr	696	193	889	31	29	457	15	2	0	13	8	556	1
04	Abr	809	124	933	37	30	711	26	15	0	6	6	831	2
05	Abr	896	204	1100	39	72	605	11	5	0	77	6	815	4
07	Abr	1164	241	1405	641	74	625	20	0	0	65	13	1438	1
10	Abr	805	155	960	142	167	1015	72	0	0	59	4	1459	5

	1	2	3=1+2	4	5	6	7	8	9	10	11	12	13
	Financial institutions	Other	Total	Financial institutions	Other	Financial institutions	Other	Financial institutions	Other	Financial institutions	Other	Total[e]	Exchange-traded currency derivatives[f]
	Spot			Outright forwards		Foreign exchange swaps		Currency swaps[d]		Options			
				OTC Foreign exchange derivatives[c]									

D.2.3 TRANSACÇÕES NO MERCADO DE CÂMBIOS[a]

Euro contra o dólar dos EUA - Valores diários médios[b]

FOREIGN EXCHANGE MARKET TURNOVER[a]

Euro against US dollar - Daily average[b]

Fonte / Source: Banco de Portugal

10^6 dólares

		Spot			Derivados cambiais - OTC[c]									Derivados cambiais - Bolsa[f]
					Outright forwards		Foreign exchange swaps		Currency swaps[d]		Opções			
		Sociedades financeiras	Outros	Total	Sociedades financeiras	Outros	Sociedades financeiras	Outros	Sociedades financeiras	Outros	Sociedades financeiras	Outros	Total[e]	
		1	2	3=1+2	4	5	6	7	8	9	10	11	12	13
99	Abr	628	76	704	43	70	497	0	0	0	1	1	612	0
	Out	543	109	652	74	91	692	4	0	0	3	1	865	0
00	Abr	352	181	533	61	55	648	1	0	0	30	27	822	0
	Out	361	153	514	49	67	374	11	11	0	62	27	601	0
01	Abr	273	141	414	30	29	491	56	0	0	0	2	608	2
02	Abr	336	213	548	24	18	216	116	0	0	34	33	441	2
03	Abr	488	96	584	26	23	391	15	0	0	1	1	457	1
04	Abr	664	63	727	30	25	390	13	15	0	6	6	485	1
05	Abr	721	124	845	28	59	389	11	0	0	21	6	513	3
07	Abr	788	142	930	345	54	512	20	0	0	45	13	989	1
10	Abr	605	126	730	22	50	793	66	0	0	32	3	967	5

	1	2	3=1+2	4	5	6	7	8	9	10	11	12	13
	Financial institutions	Other	Total	Financial institutions	Other	Financial institutions	Other	Financial institutions	Other	Financial institutions	Other	Total[e]	Exchange-traded currency derivatives[f]
	Spot			Outright forwards		Foreign exchange swaps		Currency swaps[d]		Options			
				OTC Foreign exchange derivatives[c]									

D.2.4 TRANSACÇÕES NO MERCADO DE CÂMBIOS[a]

Euro contra a libra esterlina - Valores diários médios[b]

FOREIGN EXCHANGE MARKET TURNOVER[a]

Euro against pound sterling - Daily average[b]

Fonte / Source: Banco de Portugal

10^6 dólares

		Spot			Derivados cambiais - OTC[c]									Derivados cambiais - Bolsa[f]
					Outright forwards		Foreign exchange swaps		Currency swaps[d]		Opções			
		Sociedades financeiras	Outros	Total	Sociedades financeiras	Outros	Sociedades financeiras	Outros	Sociedades financeiras	Outros	Sociedades financeiras	Outros	Total[e]	
		1	2	3=1+2	4	5	6	7	8	9	10	11	12	13
99	Abr	83	54	137	18	67	14	7	0	0	0	0	106	0
	Out	72	36	108	21	17	8	7	0	0	0	0	53	0
00	Abr	79	40	119	17	16	9	17	0	0	1	0	60	0
	Out	56	24	80	1	2	4	5	0	0	0	0	12	0
01	Abr	60	51	111	2	3	16	34	0	0	0	0	55	0
02	Abr	40	25	65	2	3	44	4	4	0	0	0	57	0
03	Abr	62	18	80	3	3	43	0	0	0	3	3	55	0
04	Abr	54	11	65	2	3	194	4	0	0	0	0	203	0
05	Abr	54	27	80	8	9	135	0	0	0	2	0	154	1
07	Abr	132	25	156	133	7	37	0	0	0	4	0	181	0
10	Abr	58	10	69	8	5	33	5	0	0	8	0	59	0

	1	2	3=1+2	4	5	6	7	8	9	10	11	12	13
	Financial institutions	Other	Total	Financial institutions	Other	Financial institutions	Other	Financial institutions	Other	Financial institutions	Other	Total[e]	Exchange-traded currency derivatives[f]
	Spot			Outright forwards		Foreign exchange swaps		Currency swaps[d]		Options			
				OTC Foreign exchange derivatives[c]									

D.2.5 TRANSACÇÕES DE DERIVADOS SOBRE TAXAS DE JURO DE UMA SÓ MOEDA[a]

Global - Valores diários médios[b]

SINGLE CURRENCY INTEREST RATE DERIVATIVES TURNOVER[a]

Global - Daily average[b]

Fonte / Source: Banco de Portugal

10^6 dólares

		Derivados sobre taxas de juro de uma só moeda - OTC[c]							Derivados sobre taxas de juro - Bolsa				
		Forward rate agreements		Swaps		Opções		Total[d]	Futuros		Opções		Total
		Sociedades financeiras	Outros	Sociedades financeiras	Outros	Sociedades financeiras	Outros		Bolsa nacional[e]	Bolsas estrangeiras	Bolsa nacional[e]	Bolsas estrangeiras	
		1	2	3	4	5	6	7	8	9	10	11	12=8+9+10+11
99	Abr	344	1	182	4	2	0	533	68	563	0	0	631
	Out	309	37	235	42	3	1	627	0	727	0	0	727
00	Abr	221	4	151	5	0	0	381	0	1157	0	0	1157
	Out	28	4	135	5	0	0	172	0	574	0	0	574
01	Abr	38	0	277	11	2	0	328	0	410	0	23	433
02	Abr	22	0	348	36	5	0	411	0	456	0	2879	3335
03	Abr	40	0	452	109	9	1	611	0	1146	0	144	1290
04	Abr	29	0	719	34	45	89	916	0	580	0	1406	1986
05	Abr	2	1	959	14	111	6	1093	0	1011	0	495	1506
07	Abr	1	0	587	47	92	58	786	0	1854	0	35	1889
10	Abr	4	0	641	12	50	32	739	0	475	0	2316	2792

	1	2	3	4	5	6	7	8	9	10	11	12=8+9+10+11
	Financial institutions	Other	Financial institutions	Other	Financial institutions	Other	Total[d]	Portuguese exchange[e]	Foreign exchanges	Portuguese exchange[e]	Foreign exchanges	Total
	Forward rate agreements		Swaps		Options			Futures		Options		
	OTC single currency interest rate derivatives[c]							Exchange-traded interest rate derivatives				

D.2.6 TRANSACÇÕES DE DERIVADOS SOBRE TAXAS DE JURO DE UMA SÓ MOEDA[a]

Euro - Valores diários médios[b]

SINGLE CURRENCY INTEREST RATE DERIVATIVES TURNOVER[a]

Euro - Daily average[b]

Fonte / Source: Banco de Portugal

10^6dólares

		Derivados sobre taxas de juro de uma só moeda - OTC[c]							Derivados sobre taxas de juro - Bolsa				
		Forward rate agreements		Swaps		Opções		Total[d]	Futuros		Opções		Total
		Sociedades financeiras	Outros	Sociedades financeiras	Outros	Sociedades financeiras	Outros		Bolsa nacional[e]	Bolsas estrangeiras	Bolsa nacional[e]	Bolsas estrangeiras	
		1	2	3	4	5	6	7	8	9	10	11	12=8+9+10+11
99	Abr	226	1	115	3	2	0	347	68	358	0	0	426
	Out	303	32	205	26	3	1	570	0	541	0	0	541
00	Abr	203	4	144	5	0	0	356	0	401	0	0	401
	Out	24	4	122	5	0	0	155	0	116	0	0	116
01	Abr	15	0	273	11	2	0	301	0	249	0	23	272
02	Abr	22	0	310	35	0	0	367	0	324	0	247	571
03	Abr	38	0	425	104	9	1	577	0	1067	0	144	1211
04	Abr	29	0	674	35	34	83	855	0	487	0	665	1152
05	Abr	2	2	947	14	24	6	993	0	702	0	165	867
07	Abr	1	0	512	46	92	58	709	0	1451	0	23	1474
10	Abr	4	0	557	12	50	32	655	0	397	0	40	436

	1	2	3	4	5	6	7	8	9	10	11	12=8+9+10+11
	Financial institutions	Other	Financial institutions	Other	Financial institutions	Other	Total[d]	Portuguese exchange[e]	Foreign exchanges	Portuguese exchange[e]	Foreign exchanges	Total
	Forward rate agreements		Swaps		Options			Futures		Options		
	OTC single currency interest rate derivatives[c]							Exchange-traded interest rate derivatives				

ESTATÍSTICAS DAS FINANÇAS PÚBLICAS

PUBLIC FINANCE STATISTICS

E.

Financiamento das Administrações Públicas E.1
General Government financing

Receitas e despesas do Estado e da Segurança Social E.2
State and Social Security revenue and expenditure

Capacidade/necessidade líquida de financiamento e dívida das Administrações Públicas E.3
Net lending/net borrowing and debt of General Government

E.1.1 FINANCIAMENTO DAS ADMINISTRAÇÕES PÚBLICAS(*) (1) (continua)

Fluxos acumulados desde o início do ano

GENERAL GOVERNMENT FINANCING(*)(1) (to be continued)

Cumulative flows since the beginning of the year

Fonte / Source: Banco de Portugal

10^6 euros

		Crédito líquido de residentes(2)							
		Instituições financeiras monetárias (IFM)		Outros sectores					Total
				Empréstimos e depósitos(3) (4)		Títulos de curto prazo	Títulos de médio e longo prazos	Total	
		Total	do qual: Títulos	Total	do qual: Certificados de Aforro				
		1	2	3	4	5	6	7=3+5+6	8=1+7
07		-785	-880	478	127	-209	-89	179	-605
08		1 161	434	-2 141	-1 534	-272	-98	-2 511	-1 350
09		7 013	5 697	-788	-784	-40	-265	-1 092	5 921
10	Fev	741	1 340	-175	-161	-126	373	71	812
	Mar	1 864	1 562	-324	-257	62	514	252	2 116
	Abr	2 896	5 120	-362	-367	138	1 121	897	3 793
	Mai	9 863	6 653	-480	-483	174	1 064	758	10 621
	Jun	9 674	7 157	-521	-604	1 113	2 625	3 217	12 891
	Jul	10 728	7 772	-621	-758	-121	3 024	2 282	13 010
	Ago	6 602	9 045	-648	-885	298	3 340	2 990	9 592
	Set	5 723	8 996	-672	-1 012	475	3 946	3 750	9 473
	Out	7 373	9 197	-646	-1 233	499	5 418	5 272	12 645
	Nov	8 859	9 840	-963	-1 427	429	6 615	6 081	14 940
	Dez	14 781	13 556	-972	-1 716	633	5 253	4 914	19 694
11	Jan	619	-459	-230	-210	-132	-369	-731	-112
	Fev	-3 000	-1 211	-365	-492	96	635	366	-2 634
	Mar	-254	-1 291	-460	-832	720	396	656	402
	Abr	4 281	1 529	-1 018	-1 563	1 208	123	313	4 594
	Mai	-281	3 012	-1 436	-2 123	1 313	-382	-504	-785
	Jun	-4 522	4 075	-1 667	-2 477	2 209	-494	47	-4 475
	Jul	482	3 934	-2 164	-2 886	1 955	-743	-952	-470

	1	2	3	4	5	6	7=3+5+6	8=1+7
	Total	Securities of which:	Total	Saving certificates of which:	Short-term securities	Medium- and long-term securities	Total	Total
	Monetary financial institutions (MFI)		Loans and deposits(3)(4)		Other sectors			
	Residents net credit(2)							

E.1.1 FINANCIAMENTO DAS ADMINISTRAÇÕES PÚBLICAS(*)(1) (continuação)

Fluxos acumulados desde o início do ano

Fonte / Source: Banco de Portugal

GENERAL GOVERNMENT FINANCING(*)(1) (continued)

Cumulative flows since the beginning of the year

10^6 euros

		Crédito líquido de não residentes(2)						Total
		Empréstimos e depósitos		Títulos			Total	
		Total	do qual: RLX do Tesouro	Títulos de curto prazo	Títulos de médio e longo prazos	Total		
		9	10	11	12	13=11+12	14=9+13	15=8+14
07		1 715	-121	1 074	1 958	3 031	4 746	4 141
08		-2 137	124	4 818	3 258	8 076	5 939	4 589
09		757	-54	3 282	6 617	9 899	10 656	16 577
10	Fev	20	-102	-1 712	1 579	-133	-114	698
	Mar	43	-224	-2 784	2 980	196	239	2 355
	Abr	-61	-187	-1 379	1 582	203	142	3 935
	Mai	-449	-248	-2 318	-2 517	-4 835	-5 283	5 337
	Jun	-23	-145	-4 024	-1 245	-5 269	-5 292	7 599
	Jul	3 327	-230	-5 762	106	-5 656	-2 329	10 681
	Ago	1 865	-236	-3 966	2 271	-1 695	169	9 761
	Set	1 343	-129	-4 731	4 314	-416	926	10 399
	Out	160	-90	-3 010	2 475	-534	-375	12 270
	Nov	355	87	-5 662	3 328	-2 335	-1 980	12 960
	Dez	-201	-82	-6 209	3 861	-2 348	-2 549	17 145
11	Jan	-118	71	-1 374	2 398	1 024	906	794
	Fev	-248	-141	-1 815	4 417	2 602	2 354	-280
	Mar	-229	-148	-3 911	4 223	312	83	485
	Abr	182	-137	-4 077	758	-3 319	-3 138	1 456
	Mai	5 290	-138	-3 965	1 448	-2 517	2 773	1 988
	Jun	17 980	-141	-4 017	-3 569	-7 586	10 395	5 920
	Jul	18 091	-14	-5 803	-3 626	-9 428	8 663	8 193

	9	10	11	12	13=11+12	14=9+13	15=8+14
	Total	Treasury net foreign liabilities of which:	Short-term securities	Medium-and long-term securities	Total	Total	Total
	Loans and deposits		Securities				
	Non-residents net credit(2)						

(*) Este quadro é obtido por soma simples dos Quadros E.1.2, E.1.3 e E.1.4, pelo que apresenta valores consolidados ao nível das Administrações Públicas. / This table is obtained as the sum of Tables E.1.2, E.1.3 e E.1.4. It presents consolidated data for the General Government sector.

(1) Inclui as aplicações em títulos, com excepção das transacções efectuadas pelo Estado e pela Administração Regional e Local em acções e outras participações emitidas por residentes.Exclui os créditos comerciais de residentes. / Includes acquisitions of securities, excluding transactions performed by the State and the Regional and Local Government in shares and other equity issued by residents. Excludes trade credits granted by residents.

(2) Crédito líquido de depósitos e de aplicações em títulos (vide nota 1). / Credit minus deposits and acquisitions of securities (see note 1).

E.1.2 FINANCIAMENTO DA ADMINISTRAÇÃO CENTRAL(*)(1)

Fluxos acumulados desde o início do ano

Fonte / Source: Banco de Portugal

CENTRAL GOVERNMENT FINANCING(*)(1)

Cumulative flows since the beginning of the year

10^6 euros

		Crédito liquido de residentes(2)(3)										Crédito líquido de não residentes(2)			Total
		Instituições financeiras monetárias (IFM)		Administrações Públicas, excepto Administração Central				Outros sectores			Total	Empréstimos e depósitos	Títulos	Total	
		Total	do qual: Títulos(4)	Empréstimos e depósitos	Títulos de curto prazo	Títulos de médio e longo prazos	Total	Empréstimos e depósitos (5)(6)	Títulos	Total					
		1	2	3	4	5	6	7	8	9	10	11	12	13	14
07		-91	-749	19	0	366	385	321	-294	27	321	1 536	3 139	4 674	4 995
08		419	436	-72	0	654	581	-2 182	-364	-2 546	-1 546	-2 076	8 802	6 726	5 180
09		6 417	5 698	-296	0	143	-152	-761	-313	-1 074	5 190	861	10 508	11 368	16 559
10	Fev	907	1 339	-13	200	-225	-37	-188	244	56	926	25	81	105	1 031
	Mar	1 954	1 562	6	200	-225	-20	-337	572	235	2 169	58	217	275	2 445
	Abr	3 230	5 120	-10	250	-57	182	-386	1 257	872	4 284	-50	182	132	4 416
	Mai	10 425	6 652	387	30	50	466	-502	1 236	734	11 625	-485	-5 056	-5 541	6 084
	Jun	10 236	7 160	393	69	122	584	-543	3 736	3 192	14 013	-12	-5 365	-5 376	8 636
	Jul	10 531	7 775	392	69	283	745	-641	2 896	2 255	13 531	3 330	-5 831	-2 501	11 030
	Ago	6 757	9 048	391	69	369	830	-667	3 632	2 965	10 552	1 867	-1 945	-78	10 474
	Set	6 181	8 998	399	29	301	729	-690	4 416	3 726	10 636	1 358	-643	714	11 350
	Out	8 216	9 199	391	29	339	759	-661	5 913	5 253	14 227	160	-677	-517	13 710
	Nov	9 542	9 843	390	29	363	783	-977	7 041	6 064	16 388	331	-2 359	-2 028	14 360
	Dez	14 513	13 559	346	29	477	852	-985	5 883	4 898	20 263	-203	-2 237	-2 439	17 824
11	Jan	820	-460	-24	114	70	160	-230	-504	-734	246	-121	931	809	1 055
	Fev	-2 752	-1 212	-40	230	87	277	-364	729	365	-2 110	-251	2 397	2 145	36
	Mar	-147	-1 293	-404	578	306	480	-458	1 114	656	989	-228	166	-61	927
	Abr	4 685	1 528	-400	578	468	647	-1 012	1 330	319	5 650	182	-3 551	-3 369	2 281
	Mai	499	3 011	-395	777	468	850	-1 428	931	-497	852	5 315	-2 973	2 342	3 194
	Jun	-3 934	4 075	-397	777	418	798	-1 660	1 715	54	-3 081	18 021	-8 008	10 013	6 931
	Jul	390	3 935	-383	577	418	612	-2 158	1 208	-951	51	18 103	-9 945	8 159	8 210

	1	2	3	4	5	6	7	8	9	10	11	12	13	14
	Total	Securities (4) of which:	Loans and deposits	Short-term securities	Medium-and long-term securities	Total	Loans and deposits (5)(6)	Securities	Total	Total	Loans and deposits	Securities	Total	Total
	Monetary financial institutions(MFI)		General Government, except Central Government				Other sectors							
	Resident net credit(2)(3)										Non-residents net credit(2)			

(*) Este quadro é obtido por soma simples dos Quadros E.1.2.1 e E.1.2.2, pelo que apresenta valores consolidados ao nível da Administração Central. / This table is obtained as the sum of Tables E.1.2.1 e E.1.2.2. It presents consolidated data for the Central Government.
(1) Inclui as aplicações em títulos, excepto as transacções em acções e outras participações emitidas por residentes. Exclui os créditos comerciais de residentes. / Includes acquisitions of securities, excluding transactions in shares and other equity issued by residents. Excludes trade credits granted by residents.
(2) Crédito líquido de depósitos e de aplicações em títulos (vide nota 1). / Credit minus deposits and acquisitions of securities (see note 1).
(3) Incluem-se, a partir de 2001, depósitos no Tesouro de entidades pertencentes ao Sector Público que não são classificadas como entidades da Administração Central em termos estatísticos. / From the beginning of 2001, it includes deposits in the Treasury of entities that, in spite of belonging to the Public Sector, are not classified in the Central Government for statistical purposes.
(4) Consideram-se as assunções pelo Estado de passivos de outros subsectores das Administrações Públicas (aumento do financiamento do Estado com correspondência em redução do financiamento desses subsectores). / Includes State assumptions of debt from other Government subsectors (an increase in the State financing versus a decrease in the other subsectors financing).
(5) Incluem-se depósitos no Tesouro de entidades pertencentes ao Sector Público que não são classificadas como entidades das Administrações Públicas em termos estatísticos. / It includes deposits in the Treasury of entities that, in spite of belonging to the Public Sector, are not classified in the General Government for statistical purposes.
(6) Incluem-se os empréstimos concedidos pelas Instituições Financeiras Não-Monetárias, excepto créditos tomados sem recurso que não estejam em incumprimento há mais de 90 dias. / Includes loans granted by Non-Monetary Financial Institutions, except non recourse credit not in default over 90 days.

E.1.2.1 FINANCIAMENTO DO ESTADO(1) (continua)

Fluxos acumulados desde o início do ano

Fonte / Source: Banco de Portugal

STATE FINANCING(1) (to be continued)

Cumulative flows since the beginning of the year

10^6 euros

		Crédito líquido de residentes(2)(3)													Total
		Instituições financeiras monetárias (IFM)		Administrações Públicas, excepto Estado				Outros sectores							
								Empréstimos e depósitos(5)(6)							
		Total	do qual: Títulos(4)	Empréstimos e depósitos(7)	Títulos de curto prazo	Títulos de médio e longo prazos(4)	Total	Total	dos quais: Certificados de aforro	dos quais: Certificados do Tesouro	Títulos de curtos prazo	Títulos de médio e longo prazos(4)	Total		
		1	2	3	4	5	6=3+4+5	7	8	9	10	11	12=7+10+11		13=1+6+12
07		-73	-749	820	0	366	1 185	331	127	.	-209	-349	-227		885
08		-631	-187	191	0	654	844	-2 105	-1 534	.	-272	-289	-2 666		-2 453
09		6 288	5 521	-1 103	0	143	-960	-763	-784	.	-40	336	-466		4 861
10	Fev	1 711	1 340	477	200	-225	453	-191	-161	.	-125	280	-36		2 127
	Mar	2 235	1 562	543	200	-225	517	-340	-257	.	62	521	242		2 994
	Abr	5 796	5 118	306	250	-57	498	-389	-367	.	138	935	684		6 979
	Mai	10 674	6 571	1 120	30	50	1 200	-506	-483	.	174	876	544		12 417
	Jun	11 129	7 129	703	69	122	895	-547	-604	.	1 113	2 398	2 965		14 988
	Jul	12 661	7 743	764	69	283	1 117	-649	-758	158	-121	2 793	2 022		15 801
	Ago	10 077	9 017	825	69	369	1 263	-676	-885	251	297	2 791	2 413		13 754
	Set	9 551	8 848	616	29	301	946	-699	-1 012	286	474	3 369	3 145		13 642
	Out	9 673	9 027	528	29	339	896	-662	-1 233	428	499	4 846	4 683		15 252
	Nov	10 461	9 671	1 831	29	363	2 223	-978	-1 427	451	428	5 940	5 390		18 074
	Dez	11 096	10 341	12	1 529	477	2 018	-986	-1 716	685	632	4 494	4 140		17 254
11	Jan	-94	-380	-173	114	70	11	-239	-210	96	-132	-340	-711		-794
	Fev	-658	-877	169	317	87	573	-373	-492	212	96	413	137		52
	Mar	-128	-462	-25	650	306	931	-466	-832	363	720	-234	19		822
	Abr	8 752	2 417	66	669	468	1 203	-1 014	-1 563	452	1 208	-534	-340		9 615
	Mai	6 287	3 978	-159	868	468	1 177	-1 431	-2 123	529	1 313	-934	-1 051		6 413
	Jun	2 182	5 219	-138	868	418	1 148	-1 664	-2 477	554	2 209	-1 043	-498		2 832
	Jul	6 194	5 094	-239	668	418	847	-2 158	-2 886	557	1 955	-1 250	-1 453		5 588

	1	2	3	4	5	6=3+4+5	7	8	9	10	11	12=7+10+11	13=1+6+12
	Total	Securities(4) of which:	Loans and deposits(7)	Short-term securities	Medium- and long-term securities(4)	Total	Total	Savings certificates	Treasury Certificates	Short-term securities	Medium- and long-term securities (4)	Total	Total
							Loans and deposits(5)(6)	of which:					
	Monetary financial institutions(MFI)		General Government, except State				Other sectors						
	Residents net credit(2)(3)												

E.1.2.1 FINANCIAMENTO DO ESTADO[1] (continuação)

STATE FINANCING[1] (continued)

Fluxos acumulados desde o início do ano

Cumulative flows since the beginning of the year

Fonte / Source: Banco de Portugal

10^6 euros

		Crédito líquido de não residentes[2]						Total
		Empréstimos e depósitos		Títulos			Total	
		Total	do qual: Responsabilidades líquidas do Tesouro face ao exterior	Títulos de curto prazo	Títulos de médio e longo prazos	Total		
		14	15	16	17	18=16+17	19=14+18	20=13+19
07		1 529	-121	1 074	1 685	2 759	4 288	5 173
08		-2 133	124	4 813	3 973	8 786	6 653	4 200
09		180	-54	3 277	6 047	9 324	9 505	14 366
10	Fev	9	-102	-1 712	1 768	56	65	2 193
	Mar	-47	-224	-2 684	2 872	188	141	3 136
	Abr	-148	-187	-1 379	1 532	153	5	6 984
	Mai	-652	-248	-2 318	-2 765	-5 082	-5 734	6 683
	Jun	-110	-145	-4 024	-1 379	-5 403	-5 513	9 475
	Jul	3 236	-230	-5 762	-222	-5 984	-2 748	13 053
	Ago	1 928	-236	-3 966	1 882	-2 084	-157	13 597
	Set	1 316	-129	-4 731	3 948	-783	533	14 175
	Out	68	-90	-3 010	2 192	-818	-749	14 503
	Nov	250	87	-5 662	3 064	-2 598	-2 348	15 726
	Dez	-88	-82	-6 209	3 777	-2 432	-2 520	14 734
11	Jan	-314	71	-1 374	2 287	914	600	-194
	Fev	-528	-141	-1 815	4 199	2 384	1 856	1 908
	Mar	-907	-148	-3 911	4 002	91	-817	5
	Abr	-280	-137	-4 077	457	-3 621	-3 901	5 714
	Mai	4 852	-138	-3 965	906	-3 059	1 794	8 206
	Jun	17 512	-141	-4 017	-4 108	-8 125	9 388	12 219
	Jul	17 753	-14	-5 803	-4 267	-10 070	7 683	13 271

	14	15	16	17	18=16+17	19=14+18	20=13+19
	Total	Treasury net foreign liabilities of which:	Short-term securities	Medium- and long-term securities	Total	Total	Total
	Loans and deposits		Securities				
	Non-residents net credit[2]						

(1) Inclui as aplicações em títulos, excepto as transacções em acções e outras participações emitidas por residentes. Exclui os créditos comerciais de residentes. / Includes acquisitions of securities, excluding transactions in shares and other equity issued by residents. Excludes trade credits granted by residents.
(2)Crédito líquido de depósitos e de aplicações em títulos (vide nota 1). / Credit minus deposits and acquisitions of securities (see note 1).
(3) Incluem-se, a partir de 2001, depósitos no Tesouro de entidades pertencentes ao Sector Público, ao abrigo do regime de Tesouraria do Estado. / From the beginning of 2001, it includes deposits of Public sector entities in the Treasury.
(4)Consideram-se as assunções pelo Estado de passivos de outros subsectores das Administrações Públicas (aumento do financiamento do Estado com correspondência em redução do financiamento desses subsectores). / Includes State assumptions of debt from other Government subsectors (an increase in the State financing versus a decrease in the other subsectors financing).
(5) Incluem-se depósitos no Tesouro de entidades pertencentes ao Sector Público que não são classificadas como entidades das Administrações Públicas em termos estatísticos. / It includes deposits in the Treasury of entities that, in spite of belonging to the Public Sector, are not classified in the General Government for statistical purposes.
(6) Incluem-se os empréstimos concedidos pelas Instituições Financeiras Não-Monetárias, excepto créditos tomados sem recurso que não estejam em incumprimento há mais de 90 dias. / Includes loans granted by Non-Monetary Financial Institutions, except non recourse credit not in default over 90 days.
(7)Recorrendo a informação adicional, foi alterada a repartição das operações de empréstimos e depósitos entre os subsectores da Administração Central - Estado e Serviços e Fundos Autónomos - a partir de Janeiro de 2005, sem consequência no nível de financiamento da Administração Central. / Based on additional information, the split of loans and deposits between the Central Government sub-sectors - State and Autonomous Services and Funds - was changed from January 2005 onwards, with no impact on the financing level of the Central Government.

E.1.2.2 FINANCIAMENTO DOS SERVIÇOS E FUNDOS AUTÓNOMOS[1]

AUTONOMOUS SERVICES AND FUNDS FINANCING[1]

Fluxos acumulados desde o início do ano

Cumulative flows since the beginning of the year

Fonte / Source: Banco de Portugal

10^6 euros

		Crédito líquido de residentes[2]										Crédito líquido de não residentes[2]			Total
		Instituições financeiras monetárias(IFM)		Administrações Públicas, excepto Serviços e fundos autónomos				Outros sectores			Total	Empréstimos e depósitos	Títulos	Total	
		Total	do qual: Títulos	Empréstimos e depósitos[3][5]	Títulos de curto prazo	Títulos de médio e longo prazos	Total	Empréstimos[4]	Títulos	Total					
		1	2	3	4	5	6=3+4+5	7	8	9=7+8	10=1+6+9	11	12	13=11+12	14=10+13
07		-18	0	-801	0	0	-801	-10	265	255	-564	7	380	387	-177
08		1 050	623	-263	0	0	-263	-78	197	120	907	57	16	73	980
09		130	177	808	0	0	808	1	-609	-608	329	680	1 184	1 864	2 193
10	Fev	-804	0	-490	0	0	-490	3	90	93	-1 202	15	25	40	-1 161
	Mar	-280	0	-537	0	0	-537	3	-10	-7	-825	105	29	134	-691
	Abr	-2 566	2	-316	0	0	-316	3	184	187	-2 695	98	29	127	-2 568
	Mai	-249	82	-733	0	0	-733	3	187	190	-792	167	26	193	-599
	Jun	-893	32	-310	0	0	-310	3	224	228	-975	98	39	137	-839
	Jul	-2 130	32	-373	0	0	-373	8	225	233	-2 270	94	153	247	-2 023
	Ago	-3 320	31	-434	0	0	-434	9	543	552	-3 202	-61	139	79	-3 123
	Set	-3 370	150	-217	0	0	-217	9	573	581	-3 006	42	139	181	-2 825
	Out	-1 457	172	-137	0	0	-137	1	568	570	-1 025	92	140	232	-793
	Nov	-919	172	-1 440	0	0	-1 440	1	672	673	-1 686	82	239	320	-1 366
	Dez	3 417	3 218	334	-1 500	0	-1 166	1	756	758	3 009	-115	195	81	3 090
11	Jan	914	-80	149	0	0	149	9	-32	-23	1 040	193	17	210	1 249
	Fev	-2 094	-335	-209	-86	0	-296	8	220	228	-2 161	277	12	289	-1 872
	Mar	-19	-831	-379	-72	0	-451	9	628	637	166	680	76	755	922
	Abr	-4 067	-889	-466	-91	0	-557	2	656	659	-3 966	462	70	532	-3 433
	Mai	-5 788	-966	-237	-91	0	-327	3	551	554	-5 561	462	86	548	-5 012
	Jun	-6 116	-1 144	-259	-91	0	-349	4	548	552	-5 913	509	116	625	-5 288
	Jul	-5 804	-1 159	-144	-91	0	-235	0	502	502	-5 537	350	125	476	-5 062

	1	2	3	4	5	6=3+4+5	7	8	9=7+8	10=1+6+9	11	12	13=11+12	14=10+13
	Total	Securities of which:	Loans and deposits[3][5]	Short-term securities	Medium-and long-term securities	Total	Loans[4]	Securities	Total	Total	Loans and deposits	Securities	Total	Total
	Monetary financial institutions (MFI)		General Government, except Autonomous services and funds				Other sectors							
	Residents net credit[2]										Non-residents net credit[2]			

(1) Inclui as aplicações em títulos. Exclui os créditos comerciais de residentes. / Includes acquisitions of securities. Excludes trade credits granted by residents.
(2) Crédito líquido de depósitos e de aplicações em títulos. / Credit minus deposits and acquisitions of securities.
(3) Incluem-se, a partir de 2001, os depósitos dos Serviços e fundos autónomos junto do Tesouro. / From the beginning of 2001, it includes deposits of the Autonomous services and funds in the Treasury.
(4) Incluem-se os empréstimos concedidos pelas Instituições Financeiras Não-Monetárias excepto créditos tomados sem recurso que não estejam em incumprimento há mais de 90 dias. / Includes loans granted by Non-Monetary Financial Institutions, except non recourse credit not in default over 90 days.
(5) Recorrendo a informação adicional, foi alterada a repartição das operações de empréstimos e depósitos entre os subsectores da Administração Central - Estado e Serviços e Fundos Autónomos - a partir de Janeiro de 2005, sem consequência no nível de financiamento da Administração Central. / Based on additional information, the split of loans and deposits between the Central Government sub-sectors - State and Autonomous Services and Funds - was changed from January 2005 onwards, with no impact on the financing level of the Central Government.

E.1.3 FINANCIAMENTO DA ADMINISTRAÇÃO REGIONAL E LOCAL(*)(1)

REGIONAL AND LOCAL GOVERNMENT FINANCING(*)(1)

Fluxos acumulados desde o início do ano

Cumulative flows since the beginning of the year

Fonte / Source: Banco de Portugal

10^6 euros

		Crédito líquido de residentes(2)										Crédito líquido de não residentes(2)			Total
		Instituições financeiras monetárias(IFM)		Administrações Públicas, excepto Administração Regional e Local				Outros sectores			Total				
		Total	do qual: Títulos(3)	Empréstimos e depósitos(4)	Títulos de curto prazo	Títulos de médio e longo prazos(3)	Total	Empréstimos (5)	Títulos(3)	Total		Empréstimos e depósitos	Títulos	Total	
		1	2	3	4	5	6=3+4+5	7	8	9=7+8	10=1+6+9	11	12	13=11+12	14=10+13
07		-217	-130	22	0	0	22	157	-6	151	-43	199	127	325	282
08		565	-2	133	0	0	133	41	-6	36	734	-34	72	38	771
09		702	-1	199	0	0	199	-26	8	-18	882	54	-41	13	895
10	Fev	78	1	7	0	0	7	13	2	15	100	1	11	12	112
	Mar	215	0	7	0	0	7	13	3	17	239	-3	12	9	248
	Abr	136	0	5	0	0	5	23	2	26	166	1	13	14	180
	Mai	-188	0	8	0	0	8	22	1	24	-156	3	11	15	-141
	Jun	56	-3	3	0	0	3	22	3	25	84	0	12	12	96
	Jul	214	-3	3	0	0	3	20	7	27	244	3	-5	-2	243
	Ago	170	-3	5	0	0	5	19	6	25	200	6	-3	3	203
	Set	194	-3	-2	0	0	-2	18	5	23	215	1	-3	-3	212
	Out	-203	-3	6	0	0	6	15	4	19	-178	4	-2	2	-176
	Nov	130	-3	7	0	0	7	14	3	17	154	9	-1	8	162
	Dez	239	-3	66	0	0	66	13	3	16	321	4	0	4	325
11	Jan	-45	1	-39	0	0	-39	0	3	3	-80	2	-19	-17	-98
	Fev	35	1	-14	0	0	-14	-1	2	1	21	5	-19	-13	8
	Mar	142	1	-12	0	0	-12	-2	2	0	130	4	-19	-15	115
	Abr	-14	1	-13	0	0	-13	-7	2	-5	-32	8	-18	-10	-42
	Mai	-341	1	-17	0	0	-17	-8	1	-7	-365	11	-20	-9	-374
	Jun	-121	0	-14	0	0	-14	-7	0	-7	-142	10	-18	-9	-150
	Jul	29	-1	-30	0	0	-30	-6	4	-1	-2	15	-36	-21	-23
		1	2	3	4	5	6=3+4+5	7	8	9=7+8	10=1+6+9	11	12	13=11+12	14=10+13
		Total	Securities(3) of which:	Loans and deposits(4)	Short-term securities	Medium-and long-term securities(3)	Total	Loans(5)	Securities(3)	Total	Total	Loans and deposits	Securities	Total	Total
		Monetary financial institutions (MFI)		General Government, except Regional and Local Government				Other sectors							
		Residents net credit(2)										Non-residents net credit(2)			

(*) Este quadro é obtido por soma simples dos Quadros E.1.3.1 e E.1.3.2. / This table is obtained as the sum of Tables E.1.3.1 e E.1.3.2.
(1) Inclui aplicações em títulos excepto as transacções em acções e outras participações emitidas por residentes. Exclui os créditos comerciais de residentes. / Includes acquisitions of securities, excluding transactions in shares and other equity issued by residents. Excludes trade credits granted by residents.
(2) Crédito líquido de depósitos e de aplicações em títulos. / Credit minus deposits and acquisitions of securities.
(3) Consideram-se as assunções de passivos deste subsector pelo Estado (redução do financiamento da Administração Regional e Local com correspondência em aumento do financiamento do Estado)./ Includes debt assumptions of this subsector by the State (a decrease in the Regional and Local Government financing versus an increase in the State financing).
(4) Incluem-se, a partir de 2001, os depósitos da Administração Regional junto do Tesouro. / From the beginning of 2001, it includes deposits of the Regional government in the Treasury.
(5) Incluem-se os empréstimos concedidos pelas Instituições Financeiras Não-Monetárias, excepto créditos tomados sem recurso que não estejam em incumprimento há mais de 90 dias. / Includes loans granted by Non-Monetary Financial Institutions, except non recourse credit not in default over 90 days.

E.1.3.1 FINANCIAMENTO DA ADMINISTRAÇÃO REGIONAL(1)

REGIONAL GOVERNMENT FINANCING(1)

Fluxos acumulados desde o início do ano

Cumulative flows since the beginning of the year

Fonte / Source: Banco de Portugal

10^6 euros

		Crédito líquido de residentes(2)										Crédito líquido de não residentes(2)			Total
		Instituições financeiras monetárias(IFM)		Administrações Públicas, excepto Administração Regional				Outros sectores			Total				
		Total	do qual: Títulos(3)	Empréstimos e depósitos(4)	Títulos de curto prazo	Títulos de médio e longo prazos(3)	Total	Empréstimos (5)	Títulos (3)	Total		Empréstimos e depósitos	Títulos	Total	
		1	2	3	4	5	6=3+4+5	7	8	9=7+8	10=1+6+9	11	12	13=11+12	14=10+13
07		-205	-113	22	0	0	22	101	-5	96	-87	210	123	334	247
08		287	1	106	0	0	106	73	-9	64	457	-35	71	36	494
09		143	-2	-7	0	0	-7	-9	9	0	136	72	-39	33	168
10	Fev	37	0	7	0	0	7	0	3	3	47	1	9	11	58
	Mar	96	0	5	0	0	5	1	3	4	105	2	10	12	117
	Abr	28	0	3	0	0	3	1	2	3	34	5	11	16	50
	Mai	54	0	7	0	0	7	0	2	2	62	7	12	19	81
	Jun	121	0	1	0	0	1	0	1	1	124	7	13	20	144
	Jul	131	0	2	0	0	2	0	6	6	138	10	-7	3	141
	Ago	144	0	3	0	0	3	0	5	5	152	12	-6	6	158
	Set	166	0	-4	0	0	-4	0	4	4	166	12	-5	6	173
	Out	69	0	4	0	0	4	0	3	3	76	14	-4	10	86
	Nov	172	0	5	0	0	5	0	2	2	179	18	-3	14	194
	Dez	141	0	65	0	0	65	0	2	2	207	20	-3	17	224
11	Jan	31	0	-38	0	0	-38	0	4	4	-3	2	-19	-18	-20
	Fev	59	0	1	0	0	1	0	3	3	63	4	-19	-14	48
	Mar	110	0	3	0	0	3	0	2	2	116	7	-18	-11	104
	Abr	21	0	2	0	0	2	0	2	2	25	10	-17	-7	18
	Mai	73	0	-2	0	0	-2	0	1	1	72	12	-16	-4	68
	Jun	138	0	1	0	0	1	0	0	0	139	15	-16	-1	139
	Jul	205	0	-3	0	0	-3	0	4	4	205	19	-35	-16	190
		1	2	3	4	5	6=3+4+5	7	8	9=7+8	10=1+6+9	11	12	13=11+12	14=10+13
		Total	Securities(3) of which:	Loans and deposits(4)	Short-term securities	Medium-and long-term securities(3)	Total	Loans(5)	Securities(3)	Total	Total	Loans and deposits	Securities	Total	Total
		Monetary financial institutions (MFI)		General Government, except Regional Government				Other sectors							
		Residents net credit(2)										Non-residents net credit(2)			

(1) Inclui aplicações em títulos excepto as transacções em acções e outras participações emitidas por residentes. Exclui os créditos comerciais de residentes. / Includes acquisitions of securities, excluding transactions in shares and other equity issued by residents. Excludes trade credits granted by residents.
(2) Crédito líquido de depósitos e de aplicações em títulos. / Credit minus deposits and acquisitions of securities.
(3) Consideram-se as assunções de passivos deste subsector pelo Estado (redução do financiamento da Administração Regional com correspondência em aumento do financiamento do Estado). / Includes debt assumptions of this subsector by the State (a decrease in the Regional Government financing versus an increase in the State financing).
(4) Incluem-se, a partir de 2001, os depósitos da Administração Regional junto do Tesouro. / From the beginning of 2001, it includes deposits of the Regional Government in the Treasury.
(5) Incluem-se, os empréstimos concedidos pelas Instituições Financeiras Não-Monetárias, excepto créditos tomados sem recurso que não estejam em incumprimento há mais de 90 dias. / Includes loans granted by Non-Monetary Financial Institutions, except non recourse credit not in default over 90 days.

E.1.3.2 FINANCIAMENTO DA ADMINISTRAÇÃO LOCAL[1]

Fluxos acumulados desde o início do ano

Fonte / Source: Banco de Portugal

LOCAL GOVERNMENT FINANCING[1]

Cumulative flows since the beginning of the year

10^6 euros

		Crédito líquido de residentes[2]										Crédito líquido de não residentes[2]			Total
		Instituições financeiras monetárias(IFM)		Administrações Públicas, excepto Administração Local				Outros sectores			Total	Empréstimos e depósitos	Títulos	Total	
		Total	do qual: Títulos	Empréstimos e depósitos	Títulos de curto prazo	Títulos de médio e longo prazos	Total	Empréstimos[3]	Títulos	Total					
		1	2	3	4	5	6=3+4+5	7	8	9=7+8	10=1+6+9	11	12	13=11+12	14=10+13
07		-12	-17	0	0	0	0	56	0	56	44	-12	4	-8	36
08		278	-3	27	0	0	27	-32	4	-28	276	1	0	1	278
09		559	1	206	0	0	206	-17	-1	-18	746	-18	-2	-20	727
10	Fev	41	1	0	0	0	0	13	-1	12	53	0	2	2	54
	Mar	119	0	2	0	0	2	13	0	13	134	-5	2	-3	131
	Abr	108	0	2	0	0	2	23	0	23	133	-4	2	-2	130
	Mai	-242	0	2	0	0	2	22	0	22	-218	-4	-1	-4	-222
	Jun	-65	-3	2	0	0	2	22	1	23	-40	-7	0	-8	-47
	Jul	83	-3	2	0	0	2	20	1	21	106	-7	2	-4	102
	Ago	26	-3	2	0	0	2	19	1	20	48	-6	3	-3	45
	Set	28	-3	2	0	0	2	18	1	20	49	-11	2	-9	40
	Out	-272	-3	2	0	0	2	15	1	16	-254	-10	2	-8	-262
	Nov	-42	-3	2	0	0	2	14	1	15	-25	-9	3	-6	-32
	Dez	98	-3	2	0	0	2	13	1	15	114	-16	3	-13	101
11	Jan	-75	1	-1	0	0	-1	0	-1	-1	-78	0	0	0	-77
	Fev	-24	1	-15	0	0	-15	-1	-1	-2	-41	1	0	1	-40
	Mar	32	1	-15	0	0	-15	-2	0	-2	14	-2	-1	-4	11
	Abr	-35	1	-15	0	0	-15	-7	0	-7	-57	-2	-1	-3	-60
	Mai	-414	1	-15	0	0	-15	-8	0	-8	-437	-1	-4	-5	-442
	Jun	-259	0	-15	0	0	-15	-7	0	-7	-281	-5	-3	-8	-289
	Jul	-176	-1	-27	0	0	-27	-6	1	-5	-207	-4	-1	-6	-213

		1	2	3	4	5	6=3+4+5	7	8	9	10=1+6+9	11	12	13=11+12	14=10+13
		Total	Securities of which:	Loans and deposits	Short-term securities	Medium-and long-term securities	Total	Loans[3]	Securities	Total	Total	Loans and deposits	Securities	Total	Total
		Monetary financial institutions (MFI)		General Government, except Local Government				Other sectors							
		Residents net credit[2]										Non-residents net credit[2]			

(1) Inclui aplicações em títulos excepto as transacções em acções e outras participações emitidas por residentes. Exclui os créditos comerciais de residentes. / Includes acquisitions of securities, excluding transactions in shares and other equity issued by residents. Excludes trade credits granted by residents.
(2) Crédito líquido de depósitos e de aplicações em títulos. / Credit minus deposits and acquisitions of securities.
(3) Incluem-se os empréstimos concedidos pelas Instituições Financeiras Não-Monetárias, excepto créditos tomados sem recurso que não estejam em incumprimento há mais de 90 dias. / Includes loans granted by Non-Monetary Financial Institutions, except non recourse credit not in default over 90 days.

E.1.4 FINANCIAMENTO DOS FUNDOS DE SEGURANÇA SOCIAL[1]

Fluxos acumulados desde o início do ano

Fonte / Source: Banco de Portugal

SOCIAL SECURITY FUNDS FINANCING[1]

Cumulative flows since the beginning of the year

10^6 euros

		Crédito líquido de residentes[2]										Crédito líquido de não residentes[2]			Total
		Instituições financeiras monetárias(IFM)		Administrações Públicas, excepto Fundos de Segurança Social				Outros sectores			Total	Empréstimos e depósitos	Títulos	Total	
		Total	do qual: Títulos	Empréstimos e depósitos[3]	Títulos de curto prazo	Títulos de médio e longo prazos	Total	Empréstimos[4]	Títulos	Total					
		1	2	3	4	5	6=3+4+5	7	8	9=7+8	10=1+6+9	11	12	13=11+12	14=10+13
07		-477	-1	-41	0	-366	-407	0	1	1	-883	-19	-234	-253	-1 137
08		177	0	-61	0	-654	-714	0	0	0	-537	-27	-797	-825	-1 362
09		-106	0	97	0	-143	-46	0	0	0	-152	-157	-568	-725	-877
10	Fev	-244	0	5	-200	225	30	0	0	0	-214	-6	-226	-231	-445
	Mar	-306	0	-12	-200	225	13	0	0	0	-292	-12	-34	-45	-338
	Abr	-471	0	5	-250	57	-187	0	0	0	-658	-12	8	-4	-662
	Mai	-374	0	-395	-30	-50	-475	0	0	0	-849	33	210	243	-606
	Jun	-618	0	-396	-69	-122	-587	0	0	0	-1 205	-11	83	72	-1 133
	Jul	-17	0	-395	-69	-283	-748	0	0	0	-765	-6	179	174	-592
	Ago	-324	0	-397	-69	-369	-835	0	0	0	-1 160	-9	253	244	-915
	Set	-651	0	-397	-29	-301	-727	0	0	0	-1 379	-15	230	215	-1 164
	Out	-639	0	-397	-29	-339	-765	0	0	0	-1 404	-5	145	141	-1 263
	Nov	-812	0	-397	-29	-363	-790	0	0	0	-1 602	15	25	40	-1 562
	Dez	29	0	-412	-29	-477	-919	0	0	0	-890	-2	-112	-113	-1 003
11	Jan	-156	0	63	-114	-70	-121	0	0	0	-277	1	113	114	-163
	Fev	-283	0	55	-230	-87	-263	0	0	0	-546	-2	224	222	-324
	Mar	-249	0	417	-578	-306	-468	0	0	0	-717	-5	165	160	-557
	Abr	-390	0	413	-578	-468	-634	0	0	0	-1 024	-8	250	241	-782
	Mai	-439	0	412	-777	-468	-833	0	0	0	-1 272	-36	476	440	-832
	Jun	-468	0	411	-777	-418	-784	0	0	0	-1 252	-50	441	390	-861
	Jul	63	0	413	-577	-418	-582	0	0	0	-519	-27	552	525	7

		1	2	3	4	5	6=3+4+5	7	8	9=7+8	10=1+6+9	11	12	13=11+12	14=10+13
		Total	Securities of which:	Loans and deposits[3]	Short-term securities	Medium-and long-term securities	Total	Loans[4]	Securities	Total	Total	Loans and deposits	Securities	Total	Total
		Monetary financial institutions (MFI)		Public Administration except Social Security funds				Other sectors							
		Residents net credit[2]										Non-residents net credit[2]			

(1) Inclui as aplicações em títulos. Exclui os créditos comerciais de residentes. / Includes acquisitions of securities. Excludes trade credits granted by residents.
(2) Crédito líquido de depósitos e de aplicações em títulos. / Credit minus deposits and acquisitions of securities.
(3) Incluem-se, a partir de 2001, os depósitos dos Fundos de Segurança Social junto do Tesouro. / From the beginning of 2001, it includes deposits of the Social Security funds in the Treasury.
(4) Incluem-se, os empréstimos concedidos pelas Instituições Financeiras Não-Monetárias, excepto créditos tomados sem recurso que não estejam em incumprimento há mais de 90 dias. / Includes loans granted by Non-Monetary Financial Institutions, except non recourse credit not in default over 90 days.

E.1.5 DÍVIDA DIRECTA DO ESTADO[1] (continua)

Posições em fim de período

Fonte / Source: Instituto de Gestão do Crédito Público e Banco de Portugal

DIRECT STATE DEBT[1] (to be continued)

End of period positions

10^6euros

		Dívida em moeda de países da área do euro													
		Títulos									Certificados de Aforro	do qual:	Certificados do Tesouro	Outros empréstimos	Total
		Curto Prazo	dos quais:			Médio e longo prazos	dos quais:			Total					
			Bilhetes do Tesouro	CEDIC	Papel comercial		Obrigações do Tesouro (Taxa fixa)	Obrigações do Tesouro (rendimento variável)	Com vencimento no prazo de 1 ano			Capitalização acumulada			
		1	2	3	4	5	6	7	8	9=1+5	10	11	12	13	14=9+10+12+13
07		13 544	9 372	4 172	0	78 851	78 784	51	9 515	92 395	18 050	6 466	0	2 423	112 867
08		18 164	13 241	4 183	740	82 415	82 348	51	5 897	100 579	17 198	6 554	0	189	117 966
09		21 934	17 388	3 787	760	91 974	91 907	51	5 907	113 908	16 871	6 671	0	78	130 857
10	Mar	20 400	15 439	4 445	515	96 370	96 304	51	5 627	116 770	16 695	6 646	0	279	133 744
	Abr	22 720	17 014	4 461	1 245	98 229	98 163	51	10 459	120 949	16 613	6 631	0	132	137 694
	Mai	23 535	16 771	5 050	1 713	94 418	94 351	51	4 532	117 952	16 523	6 614	0	3 601	138 077
	Jun	23 366	18 079	4 723	564	97 121	97 055	51	9 490	120 487	16 427	6 593	0	3 510	140 424
	Jul	21 306	15 835	4 855	616	98 801	98 735	51	9 490	120 107	16 301	6 563	158	7 640	144 207
	Ago	24 494	18 472	4 961	1 061	101 470	101 404	51	9 490	125 964	16 199	6 542	251	2 519	144 934
	Set	23 831	17 114	5 107	1 610	103 546	103 479	51	9 490	127 376	16 096	6 516	286	1 625	145 384
	Out	25 609	19 035	5 025	1 549	103 546	103 479	51	9 490	129 154	15 903	6 458	428	322	145 807
	Nov	22 884	17 013	4 681	1 190	106 063	105 946	101	9 490	128 947	15 734	6 408	451	313	145 445
	Dez	24 946	19 661	4 887	397	107 363	105 946	1 401	9 490	132 309	15 471	6 320	685	1 376	149 840
11	Jan	23 221	17 823	4 989	409	109 911	108 285	1 611	9 490	133 132	15 289	6 259	781	611	149 813
	Fev	22 510	16 782	4 993	735	113 256	111 570	1 661	9 275	135 766	15 029	6 168	897	607	152 299
	Mar	20 573	15 051	5 010	512	114 058	112 361	1 661	9 066	134 631	14 717	6 059	1 048	606	151 002
	Abr	22 711	17 274	5 085	352	111 677	109 839	1 711	4 899	134 388	14 012	5 783	1 138	7 329	156 867
	Mai	24 701	19 464	5 035	202	111 677	109 839	1 711	4 899	136 377	13 476	5 571	1 215	5 615	156 683
	Jun	26 792	21 389	5 101	302	106 789	104 940	1 711	10 163	133 581	13 145	5 445	1 239	16 984	164 948
	Jul	24 186	18 940	5 044	202	106 754	104 940	1 662	11 096	130 941	12 762	5 299	1 242	17 485	162 431
	Ago	23 343	17 880	5 059	404	106 755	104 940	1 662	11 096	130 098	12 466	5 192	1 267	17 489	161 319
		1	2	3	4	5	6	7	8	9=1+5	10	11	12	13	14=9+10+12+13
		Short-term	Treasury bills	CEDIC	Commercial paper	Medium- and long-term	Treasury bonds (fixed rate)	Treasury bonds (indexed rate)	With redemption 1 year	Total	Savings certificates	Accrued interests	Treasury Certificates	Other loans	Total
			of which:				of which:					of which:			
		Securities													
		Debt in euro area currencies													

E.1.5 DÍVIDA DIRECTA DO ESTADO[1] (continuação)

Posições em fim de período

Fonte / Source: Instituto de Gestão do Crédito Público e Banco de Portugal

DIRECT STATE DEBT[1] (continued)

End of period positions

10^6euros

		Dívida em moedas de países fora da área do euro					Total	Por memória:
		Títulos			Outros empréstimos	Total		Depósitos do Estado
		Curto prazo	Médio e longo prazos	do qual: Com vencimento no prazo de um ano				
		15	16	17	18	19=15+16+18	20=14+19	21
07		0	263	61	0	263	113 131	1 341
08		766	157	0	0	924	118 890	1 569
09		1 132	914	0	0	2 047	132 904	845
10	Mar	433	1 887	0	0	2 320	136 064	175
	Abr	489	1 910	0	0	2 399	140 093	167
	Mai	311	2 055	0	0	2 366	140 443	243
	Jun	304	2 065	0	0	2 370	142 794	241
	Jul	227	1 965	0	0	2 193	146 400	1 297
	Ago	264	2 019	0	0	2 283	147 217	1 288
	Set	725	1 892	0	0	2 618	148 001	1 411
	Out	579	1 872	0	0	2 451	148 258	1 413
	Nov	629	1 974	0	0	2 604	148 050	1 401
	Dez	405	1 936	0	0	2 341	152 182	447
11	Jan	351	1 891	0	0	2 242	152 055	263
	Fev	216	1 880	0	0	2 096	154 395	1 818
	Mar	206	1 828	0	0	2 034	153 037	1 760
	Abr	179	1 763	0	0	1 943	158 810	2 460
	Mai	258	1 816	0	6 244	8 317	165 000	2 587
	Jun	107	1 806	0	6 214	8 127	173 075	2 730
	Jul	4	1 842	0	6 292	8 138	170 568	2 663
	Ago	104	1 823	346	6 250	8 176	169 496	.
		15	16	17	18	19=15+16+18	20=14+19	21
		Short-term	Medium- and long-term	With redemption within one year	Other loans	Total	Total	State deposits
				of which:				
		Securities						
		Debt in non-euro area currencies						Memo items:

(1) Os saldos em dívida, incluindo os relativos aos instrumentos emitidos a desconto, encontram-se ao valor nominal./ Outstanding amounts, including those of instruments issued at discount, are at nominal value.

E.2.1 RECEITAS E DESPESAS DO ESTADO[1][2] (continua)

Valores acumulados desde o início do ano

STATE REVENUE AND EXPENDITURE[1][2] (to be continued)

Cumulative figures since the beginning of the year

Fonte / Source: Direcção-Geral do Orçamento

10^6 euros

		Receitas correntes												
		Impostos directos	dos quais: IRS	dos quais: IRC	Impostos indirectos	dos quais: IVA	dos quais: Imposto sobre produtos petrolíferos	Outras	da qual: Rendimentos de propriedade	Total	Receitas de capital[3]	Recursos próprios da União Europeia	Reposições não abatidas	Receitas totais
		1	2	3	4	5	6	7	8	9=1+4+7	10	11	12	13=9+10+11+12
07		14 763	9 051	5 689	20 875	13 196	3 169	2 806	586	38 444	348	185	174	39 152
08		15 346	9 344	5 989	20 295	13 430	2 530	2 925	579	38 566	1 547	177	250	40 539
09		13 489	8 951	4 540	17 164	10 883	2 434	3 146	602	33 799	224	154	214	34 390
10	Fev	1 715	1 572	142	3 586	2 558	391	391	1	5 691	-45	24	72	5 743
	Mar	2 444	2 106	336	4 542	3 021	573	513	2	7 500	-47	38	65	7 556
	Abr	2 744	2 197	544	5 931	3 697	781	624	3	9 299	-53	56	68	9 371
	Mai	4 870	2 618	2 249	7 881	5 146	984	973	148	13 723	-35	70	70	13 828
	Jun	5 647	3 161	2 482	9 030	5 827	1 183	1 493	456	16 169	32	84	72	16 358
	Jul	7 117	3 917	3 196	10 446	6 589	1 384	1 687	457	19 249	366	100	75	19 790
	Ago	7 758	4 858	2 895	12 430	8 057	1 598	1 906	457	22 094	52	117	76	22 338
	Set	9 709	6 202	3 502	14 036	9 058	1 815	2 077	461	25 821	78	134	77	26 110
	Out	10 657	6 952	3 700	15 257	9 745	2 017	2 304	468	28 218	97	150	78	28 543
	Nov	11 620	7 816	3 780	17 280	11 244	2 213	2 585	471	31 484	86	164	79	31 814
	Dez	13 598	8 966	4 592	18 734	12 161	2 409	2 904	474	35 236	339	177	87	35 839
11	Jan	1 209	954	206	1 588	962	210	144	0	2 942	50	15	33	3 040
	Fev	1 965	1 649	266	3 904	2 864	389	354	0	6 222	52	29	37	6 341
	Mar	2 950	2 381	519	5 074	3 578	574	566	2	8 591	65	42	46	8 744
	Abr	3 659	2 871	737	6 477	4 442	775	812	2	10 947	77	57	48	11 129
	Mai	5 135	2 945	2 141	8 377	5 851	960	1 226	166	14 739	88	68	51	14 945
	Jun	5 754	3 251	2 456	9 696	6 644	1 154	1 620	181	17 069	93	82	53	17 298
	Jul	7 331	3 997	3 286	10 988	7 398	1 346	1 929	239	20 247	104	95	54	20 500

		Current revenue												
		1 Direct taxes	2 Personal income tax (of which:)	3 Corporate income tax (of which:)	4 Indirect taxes	5 Value added tax (of which:)	6 Tax on oil produts (of which:)	7 Other	8 Property income (of which:)	9=1+4+7 Total	10 Capital revenue[3]	11 European Union own resources	12 Refunds not deducted from over-payments	13=9+10+11+12 Total revenue

E.2.1 RECEITAS E DESPESAS DO ESTADO[1] (continuação)

Valores acumulados desde o início do ano

STATE REVENUE AND EXPENDITURE[1] (continued)

Cumulative figures since the beginning of the year

Fonte / Source: Direcção-Geral do Orçamento

10^6 euros

		Despesas correntes[4]							Despesas de capital[4]					
		Pessoal	Bens e serviços	Juros e outros encargos	Subsídios	Transfe-rências correntes	Outras despesas correntes	Total	Aquisição de bens de capital	Transfe-rências de capital[5]	Outras despesas de capital	Total	Despesas totais	Saldo
		14	15	16	17	18	19	20=14+...+19	21	22	23	24=21+22+23	25=20+24	26=13-25
07		13 639	1 331	4 720	656	20 682	268	41 296	679	3 859	20	4 557	45 854	-6 702
08		13 917	1 386	5 012	1 146	21 468	372	43 301	701	2 089	37	2 827	46 127	-5 588
09		11 484	1 391	5 007	785	25 955	397	45 020	650	3 087	17	3 754	48 773	-14 383
10	Fev	1 594	102	156	57	4 706	83	6 698	14	357	4	375	7 073	-1 330
	Mar	2 413	199	232	87	6 703	121	9 755	36	475	5	516	10 271	-2 715
	Abr	3 205	297	939	115	8 723	152	13 430	65	729	6	800	14 230	-4 859
	Mai	4 069	381	1 233	142	11 544	185	17 554	101	874	8	982	18 536	-4 708
	Jun	5 532	500	2 981	200	13 785	217	23 215	156	1 049	9	1 214	24 429	-8 071
	Jul	6 523	631	3 038	227	16 324	244	26 987	183	1 544	10	1 737	28 724	-8 934
	Ago	7 361	720	3 138	256	18 309	270	30 053	202	1 647	11	1 860	31 914	-9 576
	Set	8 192	823	3 694	295	20 482	297	33 782	281	1 762	13	2 055	35 837	-9 728
	Out	9 004	950	5 151	327	22 759	323	38 514	313	2 016	14	2 342	40 856	-12 313
	Nov	10 461	1 091	4 939	364	25 376	352	42 583	355	2 228	15	2 598	45 181	-13 367
	Dez	11 374	1 356	4 972	699	27 755	408	46 564	1 505	2 469	17	3 991	50 556	-14 717
11	Jan	796	53	105	11	2 631	49	3 646	8	261	1	270	3 915	-876
	Fev	1 510	152	150	26	4 509	91	6 438	19	357	1	377	6 816	-475
	Mar	2 215	297	191	54	6 485	127	9 368	41	484	3	528	9 896	-1 152
	Abr	2 984	433	813	78	8 534	170	13 012	78	711	4	793	13 805	-2 676
	Mai	3 775	568	873	89	10 717	218	16 239	125	826	5	956	17 196	-2 251
	Jun	5 090	719	3 002	116	12 719	260	21 904	159	1 527	7	1 693	23 597	-6 299
	Jul	5 864	831	3 369	116	14 933	304	25 418	158	1 765	8	1 931	27 349	-6 849

		Current expenditure[4]							Capital expenditure[4]					
		14 Employees	15 Goods and services	16 Interests	17 Subsidies	18 Current transfers	19 Other current expenditure	20=14+...+19 Total	21 Purchase of capital goods	22 Capital transfers[5]	23 Other capital expenditure	24=21+22+23 Total	25=20+24 Total expenditure	26=13-25 Balance

(1) Excluindo operações financeiras./ Excluding financial operations.
(2) Despesa total, incluindo o pagamento de despesas de anos anteriores./ Total expenditure, incluiding the payment of expenses from previous years.
(3) Excluem-se os activos financeiros e os saldos da gerência anterior./ Excluding financial assets and balances from the previous years.
(4) Despesas do Estado segundo a classificação económica. Os valores intra-anuais referem-se a despesas autorizadas./ State expenditures by economic classification. Intra-annual figures refer to authorized expenditures.
(5) Inclui transferências para o Fundo de Regularização da Dívida Pública (FRDP)./ Including transfers to the Public Debt Regularization Fund (FRDP).

E.2.2 RECEITAS E DESPESAS DA SEGURANÇA SOCIAL - INSTITUTO DE GESTÃO FINANCEIRA DA SEGURANÇA SOCIAL[(1)(2)] (continua)

Valores acumulados desde o início do ano

SOCIAL SECURITY REVENUE AND EXPENDITURE - INSTITUTO DE GESTÃO FINANCEIRA DA SEGURANÇA SOCIAL[(1)(2)] (to be continued)

Cumulative figures since the beginning of the year

Fonte / Source: Direcção-Geral do Orçamento

10^6 euros

		Receitas								
		Receitas correntes							Receitas de capital	Total
				Transferências correntes						
		Contribuições e cotizações	Adicional ao IVA	Ministério da Segurança Social da Família e da Criança	Fundo Social Europeu	Outras	Outras	Total		
		1	2	3	4	5	6	7=1+..+6	8	9=7+8
07		12 372	658	.	401	.	768	20 220	53	20 273
08		13 076	692	.	453	.	859	21 590	31	21 621
09		13 132	689	.	1 014	.	813	22 832	17	22 849
10	Fev	2 270	115	.	0	.	131	3 721	0	3 721
	Mar	3 292	172	.	127	.	188	5 572	0	5 572
	Abr	4 319	230	.	241	.	274	7 452	1	7 452
	Mai	5 354	291	.	247	.	329	9 505	1	9 505
	Jun	6 480	349	.	247	.	446	11 463	23	11 486
	Jul	7 703	407	.	595	.	482	13 787	23	13 810
	Ago	8 885	465	.	604	.	531	15 740	25	15 765
	Set	9 962	523	.	711	.	592	17 700	26	17 725
	Out	10 996	581	.	723	.	704	19 574	26	19 600
	Nov	12 048	640	.	905	.	742	21 560	26	21 586
	Dez	13 473	698	.	910	.	828	23 808	28	23 836
11	Jan	1 294	60	.	0	.	69	1 995	0	1 995
	Fev	2 336	119	.	122	.	131	3 853	0	3 853
	Mar	3 394	179	.	269	.	180	5 745	2	5 747
	Abr	4 444	238	.	387	.	267	7 630	3	7 632
	Mai	5 522	298	.	491	.	322	9 503	3	9 506
	Jun	6 634	358	.	707	.	505	11 646	3	11 649
	Jul	7 920	417	.	709	.	567	13 632	3	13 634

	1	2	3	4	5	6	7=1+...+6	8	9=7+8
	Contributions	Value Added Tax	Ministry of the Social Security, Family and Child	European Social Fund	Other	Other	Total	Capital revenue	Total
			Current transfers						
	Current revenue								
	Revenue								

E.2.2 RECEITAS E DESPESAS DA SEGURANÇA SOCIAL - INSTITUTO DE GESTÃO FINANCEIRA DA SEGURANÇA SOCIAL[(1)(2)] (continuação)

Valores acumulados desde o início do ano

SOCIAL SECURITY REVENUE AND EXPENDITURE - INSTITUTO DE GESTÃO FINANCEIRA DA SEGURANÇA SOCIAL[(1)(2)] (continued)

Cumulative figures since the beginning of the year

Fonte / Source: Direcção-Geral do Orçamento

10^6 euros

		Despesas														Saldo
		Despesas correntes												Despesas de capital	Total	
		Pensões														
		Velhice	Invalidez	Sobrevi-vência	Subsídio de desemprego	Subsídio familiar a crianças e jovens	Subsídio por doença	Rendimento social de inserção	Outras prestações	Acção social	Acções de formação profissional	Outras despesas correntes (3)	Total			
		10	11	12	13	14	15	16	17	18	19	20	21=10+...+20	22	23=21+22	24=9-23
07		8 946	1 433	1 738	1 689	665	446	371	664	1 399	699	1 020	19 069	56	19 125	1 148
08		9 551	1 426	1 841	1 563	821	427	426	745	1 478	601	1 109	19 989	47	20 036	1 585
09		10 087	1 421	1 957	2 045	1 000	451	508	994	1 617	1 013	1 134	22 225	44	22 270	579
10	Fev	1 490	205	288	369	169	78	92	168	242	40	169	3 310	1	3 311	410
	Mar	2 233	306	433	563	253	103	143	255	373	140	261	5 066	3	5 069	503
	Abr	2 981	407	579	770	339	150	190	356	501	349	352	6 972	5	6 976	476
	Mai	3 729	509	725	961	421	186	237	451	633	496	431	8 779	6	8 785	720
	Jun	4 482	609	870	1 164	504	223	283	540	778	566	511	10 529	7	10 537	949
	Jul	5 990	806	1 155	1 349	586	264	333	630	915	694	603	13 326	10	13 336	474
	Ago	6 747	908	1 302	1 530	667	299	373	723	1 046	802	698	15 094	11	15 105	660
	Set	7 501	1 007	1 447	1 700	760	334	411	806	1 173	906	780	16 825	13	16 839	887
	Out	8 258	1 105	1 592	1 875	842	377	448	918	1 309	993	867	18 584	17	18 601	999
	Nov	9 046	1 207	1 741	2 046	903	412	485	1 010	1 445	1 103	965	20 362	20	20 382	1 204
	Dez	10 548	1 407	2 028	2 221	968	447	520	1 102	1 620	1 208	1 084	23 152	33	23 185	651
11	Jan	778	101	138	166	65	40	35	88	121	78	73	1 684	1	1 684	311
	Fev	1 558	199	278	348	119	91	68	185	247	123	154	3 371	1	3 372	481
	Mar	2 339	304	416	522	185	119	103	278	380	285	232	5 163	4	5 167	580
	Abr	3 123	403	554	703	237	164	138	374	507	378	320	6 901	5	6 906	726
	Mai	3 907	504	694	871	289	196	175	466	634	625	395	8 757	6	8 762	743
	Jun	4 697	604	834	1 039	345	239	210	565	769	767	489	10 559	9	10 568	1 081
	Jul	6 273	800	1 111	1 208	397	273	247	656	902	887	568	13 323	10	13 334	301

	10	11	12	13	14	15	16	17	18	19	20	21=10+...+20	22	23=21+22	24=9-23
	Old-age	Disability	Survival	Unemploy-ment benefits	Family allowance	Illness allowance	Minimum guaranteed income	Other benefits	Social assistance expenditure	Professional training activities	Other current expenditure (3)	Total	Capital expenditure	Total	Balance
	Pensions														
	Current expenditure														
	Expenditure														

(1) Excluindo operações financeiras./ Excluding financial operations.
(2) Inclui sobretudo o regime de segurança social do sector privado./ Includes mainly the private sector social security scheme.
(3) Inclui outras despesas, transferências e subsídios correntes./ Includes other expenditure, transfers and current allowances.

E.3.1 CAPACIDADE (+) / NECESSIDADE (-) DE FINANCIAMENTO DAS ADMINISTRAÇÕES PÚBLICAS[1]

NET LENDING (+) / NET BORROWING (-) OF GENERAL GOVERNMENT[1]

Fonte / Source: Instituto Nacional de Estatística

10^6 euros, em percentagem / in percentages

	Administrações Públicas										Por memória: Produto Interno Bruto[3]
	Total		Administração Central		Administração Regional e Local		Fundos de Segurança Social		Por memória: Procedimento dos Défices Excessivos[2]		
	Em milhões de euros	Em % do PIB	Em milhões de euros	Em % do PIB	Em milhões de euros	Em % do PIB	Em milhões de euros	Em % do PIB	Em milhões de euros	Em % do PIB	
Código SEC 95	B9.S.13		B9.S.1311		B9.S.1313		B9.S.1314		EDP B9.S.13		B.1g
	1	2	3	4	5	6	7	8	9	10	11
77	- 113	- 2.9	- 150	- 3.9	19	0.5	18	0.5	- 113	- 2.9	3 877
78	- 352	- 7.4	- 301	- 6.3	- 54	- 1.1	3	0.1	- 352	- 7.4	4 761
79	- 381	- 6.3	- 394	- 6.5	1	0.0	12	0.2	- 381	- 6.3	6 081
80	- 563	- 7.2	- 557	- 7.1	- 2	0.0	- 4	- 0.1	- 563	- 7.2	7 826
81	- 815	- 8.6	- 703	- 7.4	- 51	- 0.5	- 61	- 0.6	- 815	- 8.6	9 436
82	- 830	- 7.3	- 654	- 5.8	- 81	- 0.7	- 94	- 0.8	- 830	- 7.3	11 371
83	- 734	- 5.1	- 552	- 3.8	- 61	- 0.4	- 121	- 0.8	- 734	- 5.1	14 531
84	- 970	- 5.4	- 861	- 4.8	- 33	- 0.2	- 75	- 0.4	- 970	- 5.4	17 836
85	-1 903	- 8.7	-1 767	- 8.1	- 70	- 0.3	- 65	- 0.3	-1 903	- 8.7	21 852
86	-2 073	- 7.8	-1 976	- 7.4	- 42	- 0.2	- 55	- 0.2	-2 073	- 7.8	26 647
87	-2 226	- 7.1	-1 894	- 6.0	- 4	0.0	- 328	- 1.0	-2 226	- 7.1	31 423
88	-1 380	- 3.7	-1 359	- 3.6	47	0.1	- 68	- 0.2	-1 380	- 3.7	37 794
89	-1 325	- 3.0	-1 134	- 2.5	- 76	- 0.2	- 114	- 0.3	-1 325	- 3.0	44 610
90	-3 364	- 6.3	-2 834	- 5.3	- 323	- 0.6	- 208	- 0.4	-3 364	- 6.3	53 428
91	-4 430	- 7.2	-3 959	- 6.4	- 111	- 0.2	- 361	- 0.6	-4 430	- 7.2	61 403
92	-3 129	- 4.5	-3 100	- 4.5	- 34	0.0	5	0.0	-3 129	- 4.5	69 354
93	-5 583	- 7.7	-5 259	- 7.3	- 205	- 0.3	- 119	- 0.2	-5 583	- 7.7	72 348
94	-5 785	- 7.3	-4 458	- 5.7	- 76	- 0.1	-1 251	- 1.6	-5 785	- 7.3	78 711
95	-4 417	- 5.0	-4 046	- 4.6	70	0.1	- 442	- 0.5	-4 422	- 5.0	87 745
96	-4 224	- 4.5	-4 848	- 5.2	- 258	- 0.3	882	0.9	-4 233	- 4.5	93 087
97	-3 420	- 3.4	-3 634	- 3.6	- 409	- 0.4	624	0.6	-3 413	- 3.4	100 981
98	-3 830	- 3.5	-4 331	- 3.9	417	0.4	84	0.1	-3 838	- 3.5	110 104
99	-3 215	- 2.7	-3 674	- 3.1	285	0.2	174	0.1	-3 189	- 2.7	118 370
00	-3 728	- 2.9	-3 412	- 2.7	- 472	- 0.4	157	0.1	-3 670	- 2.9	127 007
01	-5 799	- 4.3	-5 068	- 3.8	- 523	- 0.4	- 209	- 0.2	-5 730	- 4.3	134 137
02	-4 125	- 2.9	-4 493	- 3.2	- 623	- 0.4	991	0.7	-4 058	- 2.9	140 142
03	-4 419	- 3.1	-4 402	- 3.1	- 599	- 0.4	582	0.4	-4 321	- 3.0	143 015
04	-5 071	- 3.4	-5 208	- 3.5	- 142	- 0.1	278	0.2	-5 027	- 3.4	148 827
05	-9 042	- 5.9	-8 995	- 5.9	- 524	- 0.3	477	0.3	-9 102	- 5.9	153 728
06	-6 526	- 4.1	-7 100	- 4.4	- 203	- 0.1	777	0.5	-6 491	- 4.1	160 273
07	-5 439	- 3.2	-6 394	- 3.8	- 431	- 0.3	1 386	0.8	-5 333	- 3.1	169 319
08	-6 204	- 3.6	-7 154	- 4.2	- 697	- 0.4	1 647	1.0	-6 081	- 3.5	171 983
09	-17 071	- 10.1	-16 237	- 9.6	-1 223	- 0.7	389	0.2	-17 039	- 10.1	168 610
10	-15 829	- 9.2	-16 222	- 9.4	- 353	- 0.2	747	0.4	-15 783	- 9.1	172 546

ESA 95 Code	1	2	3	4	5	6	7	8	9	10	11
	B9.S.13		B9.S1311		B9.S.1313		B9.S.1314		EDP B9. S.13		B.1g
	In millions of euros	As a % of GDP	In millions of euros	As a % of GDP	In millions of euros	As a % of GDP	In millions of euros	As a % of GDP	In millions of euros	As a % of GDP	Memo item: Gross domestic product[3]
	Total		Central government		Local government		Social security funds		Memo item: Excessive deficit procedure[2]		
	General government										

(1) A informação sobre a Capacidade (+) / Necessidade (-) de Financiamento das Administrações Públicas foi compilada na base de 1995 das Contas Nacionais, para o período de 1977 a 1994, e na base de 2006, para o período de 1995 em diante. / Data on Net lending (+) / net borrowing (-) of General government were compiled on the 1995 base year of National Accounts, for the period between 1977 and 1994, and in the 2006 base year, as from 1995 onwards.

(2) A Capacidade (+) / Necessidade (-) de Financiamento das Administrações Públicas (AP) apurada no âmbito do Procedimento dos Défices Excessivos (PDE)(Regulamento (CE) 3605/93, de 22 de Novembro) difere da reportada no âmbito das Contas Nacionais, devido ao registo dos fluxos associados a contratos de *swaps* e *forward rate agreements* (FRA) como Rendimentos de Propriedade no caso do PDE, e como operações financeiras no caso das Contas Nacionais. / The Net lending (-) / net borrowing (+) of General government compiled in the framework of the Excessive Deficit Procedure (EDP) (Regulation (CE) 3605/93, of 22 November) is different from the one compiled in the framework of the transmission of National Accounts, because the flows related with contracts of swaps and forward rate agreements (FRAs) are recorded, in the EDP, as Property Income and, in the National Accounts, as financial transactions.

(3) Os valores do PIB de 1977 a 1994 baseiam-se nas taxas de variação das «Séries Longas para a Economia Portuguesa pós II Guerra Mundial», publicadas pelo Banco de Portugal. / The GDP values for the period between 1977 and 1994 are based on the growth rates of «Historical Series for the Portuguese Economy Post II World War», published by Banco de Portugal.

E.3.2 DÍVIDA BRUTA DAS ADMINISTRAÇÕES PÚBLICAS[1]

Desagregação por sub-sector emitente

Valores consolidados

Fonte / Source: Direcção-Geral do Orçamento e Banco de Portugal

GENERAL GOVERNMENT GROSS DEBT[1]

Breakdown by issuer sub-sector

Consolidated values

10^6 euros, em percentagem / in percentages

Código SEC 95	Administrações Públicas								Por memória: Produto Interno Bruto
	Total		Administração Central		Administração Regional e Local		Fundos de Segurança Social		
	Em milhões de euros	Em % do PIB	Total	Da qual: detida por outros subsectores das AP	Total	Da qual: detida por outros subsectores das AP	Total	Da qual: detida por outros subsectores das AP	
	S.13		S.1311		S.1313		S.1314		B.1g
	1=3-4+5-6+7-8	2	3	4	5	6	7	8	9
92	35 815	51.6	34 714	39	1 112	1	29	0	69 354
93	40 903	56.5	39 500	12	1 404	2	12	0	72 348
94	46 543	59.1	44 850	10	1 599	0	153	50	78 711
95	51 962	59.2	49 951	20	1 962	4	72	0	87 745
96	54 259	58.3	52 041	16	2 244	10	0	0	93 087
97	54 964	54.4	52 683	365	2 652	10	4	0	100 981
98	55 489	50.4	53 346	364	2 513	11	6	0	110 104
99	58 657	49.6	56 966	864	2 500	21	76	0	118 370
00	61 569	48.5	59 371	417	2 581	17	51	0	127 007
01	68 672	51.2	65 277	167	3 373	16	205	0	134 137
02	75 456	53.8	73 374	2 344	4 416	15	26	0	140 142
03	79 914	55.9	77 729	2 738	4 933	31	21	0	143 015
04	85 794	57.6	83 474	3 163	5 492	31	22	0	148 827
05	96 469	62.8	93 094	2 848	6 251	31	3	0	153 728
06	102 440	63.9	99 051	3 278	6 663	0	4	0	160 273
07	115 587	68.3	112 353	3 824	7 055	0	2	0	169 319
08	123 108	71.6	119 954	4 402	7 688	133	2	0	171 983
09	139 945	83.0	136 211	4 466	8 533	335	3	0	168 610
10	160 470	93.0	157 483	5 581	8 965	400	3	0	172 546

ESA 95 Code									
	1=3-4+5-6+7-8	2	3	4	5	6	7	8	9
	S.13		S.1311		S.1313		S.1314		B.1g
	In millions of euros	As a % of GDP	Total	Of which: held by other General government sub-sectors	Total	Of which: held by other General government sub-sectors	Total	Of which: held by other General government sub-sectors	Memo item: Gross domestic product
	Total		Central government		Local government		Social security funds		
	General government								

(1) Dívida calculada de acordo com a definição utilizada no Procedimento dos Défices Excessivos (Regulamento (CE) 3605/93, de 22 de Novembro), isto é, dívida bruta consolidada das Administrações Públicas (AP) ao valor nominal ou facial (vulgo, Dívida de Maastricht). Este conceito inclui os passivos nos instrumentos de Numerário e Depósitos (AF.2), Títulos excepto Acções, excluindo Derivados Financeiros (AF.33) e Empréstimos (AF.4). No quadro, a dívida das Administrações Públicas é consolidada ao nível deste sector institucional, isto é, inclui apenas os passivos face a outros sectores da economia. A dívida de cada sub-sector é consolidada apenas ao nível desse sub-sector, pelo que inclui também passivos face a outros sub-sectores das Administrações Públicas. / Debt compiled according to the definition of the Excessive Deficit Procedure (Regulation (CE) 3605/93, of 22 November), i.e., General government consolidated gross debt at nominal or face value (Maastricht Debt). It includes the liabilities in Currency and Deposits (AF.2), Securities other than shares, excluding financial derivatives (AF.33) and Loans (AF.4). In the table, the debt of General government is consolidated within this sector, therefore including only its liabilities vis-a-vis the other sectors of the economy. The debt of each sub-sector is consolidated only at the level of that sub-sector, therefore including also the liabilities vis-a-vis the other sub-sectors of the General government.

E.3.3 DÍVIDA BRUTA DAS ADMINISTRAÇÕES PÚBLICAS[1]

Desagregação por instrumento financeiro

Valores consolidados

Fonte / Source: Direcção-Geral do Orçamento e Banco de Portugal

GENERAL GOVERNMENT GROSS DEBT[1]

Breakdown by financial instrument

Consolidated values

10^6 euros, em percentagem / in percentages

Código SEC 95	Total	Numerário e depósitos	Títulos excepto Acções, excluindo Derivados Financeitos			Empréstimos	Por memória: Dívida em % do PIB
			Total	Curto Prazo	Longo Prazo		
		AF.2	AF.33	AF.331	AF.332	AF.4	
	1=2+3+6	2	3=4+5	4	5	6	7
92	35 815	4 698	23 600	5 922	17 678	7 517	51.6
93	40 903	5 664	27 780	4 860	22 920	7 459	56.5
94	46 543	6 161	33 797	6 605	27 192	6 584	59.1
95	51 962	6 934	38 388	7 128	31 260	6 639	59.2
96	54 259	7 583	40 745	7 173	33 572	5 931	58.3
97	54 964	7 963	42 239	5 547	36 692	4 762	54.4
98	55 489	7 995	42 858	1 941	40 917	4 636	50.4
99	58 657	8 362	45 542	864	44 678	4 753	49.6
00	61 569	9 358	47 447	486	46 961	4 763	48.5
01	68 672	10 082	52 888	2 226	50 662	5 702	51.2
02	75 456	10 659	58 406	286	58 120	6 391	53.8
03	79 914	11 080	61 390	3 804	57 587	7 443	55.9
04	85 794	10 921	65 567	9 583	55 984	9 306	57.6
05	96 469	11 185	76 121	12 110	64 011	9 163	62.8
06	102 440	13 013	80 169	8 901	71 268	9 258	63.9
07	115 587	13 679	85 288	10 225	75 063	16 620	68.3
08	123 108	12 925	94 605	16 435	78 170	15 578	71.6
09	139 945	12 288	110 352	20 405	89 947	17 305	83.0
10	160 470	11 707	128 066	20 835	107 231	20 697	93.0

ESA 95 Code							
	1=2+3+6	2	3=4+5	4	5	6	7
		AF.2	AF.33	AF.331	AF.332	AF.4	
	Total	Currency and deposits	Total	Short-term	Long-term	Loans	Memo item: Debt as a % of GDP
			Securities other than shares, excluding financial derivatives				

(1) Dívida calculada de acordo com a definição utilizada no Procedimento dos Défices Excessivos (Regulamento (CE) 3605/93, de 22 de Novembro), isto é, dívida bruta consolidada das Administrações Públicas (AP) ao valor nominal ou facial (vulgo, Dívida de Maastricht). A dívida das Administrações Públicas é consolidada ao nível deste sector institucional, isto é, inclui apenas os passivos face a outros sectores da economia. / Debt compiled according to the definition of the Excessive Deficit Procedure (Regulation (CE) 3605/93, of 22 November), i.e., General government consolidated gross debt at nominal or face value (Maastricht Debt). The debt of General government is consolidated within this sector, therefore including only its liabilities vis-a-vis the other sectors of the economy.

E.3.4 AJUSTAMENTO ENTRE A CAPACIDADE / NECESSIDADE LÍQUIDA DE FINANCIAMENTO E A VARIAÇÃO DA DÍVIDA DAS ADMINISTRAÇÕES PÚBLICAS[1]

ADJUSTMENT BETWEEN NET LENDING / NET BORROWING AND CHANGE IN DEBT OF GENERAL GOVERNMENT[1]

Fonte / Source: Instituto Nacional de Estatística e Banco de Portugal

10^6 euros

	(-)Capacidade/ necessidade líquida de financiamento	Transacções em Activos Financeiros						Transacções em passivos não incluídos na dívida (PDE)[2]	Outras variações de volume e preço dos passivos incluídos na dívida (PDE)	Variação da dívida (PDE)
		Numerário e Depósitos	Títulos excepto Acções e Outras Participações	Empréstimos	Acções e outras Participações	Outros activos financeiros	Total			
Código SEC 95	(-)EDP B.9	F.2	F.3	F.4	F.5	F.6 + F.7		F.34 + F.6 + F.7		
	1	2	3	4	5	6	7=2+..+6	8	9	10=1+7-8+9
92	3 129	-1 773	- 48	1 125	- 589	- 274	-1 558	0	-1 224	347
93	5 583	85	2	60	- 451	152	- 152	0	- 344	5 088
94	5 785	- 185	- 1	151	19	- 99	- 115	0	- 30	5 640
95	4 422	1 794	- 15	96	- 420	- 137	1 317	- 208	- 528	5 419
96	4 233	- 218	144	90	-1 683	903	- 763	144	-1 030	2 297
97	3 413	368	- 108	97	-3 680	739	-2 584	315	192	706
98	3 838	718	142	115	-1 792	115	- 702	1 623	- 987	525
99	3 189	728	43	129	-1 343	265	- 178	- 113	44	3 168
00	3 670	- 678	77	168	- 494	42	- 884	11	136	2 912
01	5 730	-1 826	461	332	- 377	682	- 729	-2 341	- 239	7 103
02	4 058	1 575	90	341	1 199	959	4 164	443	- 995	6 784
03	4 321	-1 290	217	497	409	23	- 144	822	1 103	4 458
04	5 027	- 196	- 126	103	- 164	1 151	769	368	453	5 880
05	9 102	880	520	304	- 525	- 579	600	-1 248	- 276	10 675
06	6 491	919	407	61	-1 678	- 119	- 410	151	41	5 972
07	5 333	- 400	- 76	-2 047	1 504	857	- 163	1 116	9 092	13 147
08	6 081	- 589	- 943	672	1 992	118	1 249	- 502	- 311	7 521
09	17 039	- 506	325	- 192	1 001	431	1 059	802	- 460	16 836
10	15 783	711	- 500	1 471	1 595	1 738	5 015	1 003	731	20 526

ESA 95 Code	1	2	3	4	5	6	7=2+...+6	8	9	10=1+7-8+9
	(-)EDP B.9	F.2	F.3	F.4	F.5	F.6 +F.7		F.34+F.6 + F.7		
	(-)Net lending/ net borrowing	Currency and deposits	Securities other than shares and other equity	Loans	Shares and other equity	Other financial assets	Total	Transactions in liabilities not included in debt (EDP)[2]	Other volume and price changes of liabilities included in debt (EDP)	Change in debt (EDP)
		Transactions in financial assets								

(1) Este quadro tem como base o quadro 3A da Notificação do Procedimento dos Défices Excessivos. / This table is based on table 3A of the Excessive Deficit Procedure Notification.
(2) O conceito de dívida utilizado no Procedimento dos Défices Excessivos inclui apenas os passivos das Administrações Públicas em Numerário e Depósitos (AF.2), Títulos excepto acções, excluindo derivados financeiros (AF.33) e Empréstimos (AF.4). / According to the definition used in the Excessive Deficit Procedure, the Debt includes only the liabilities of General government in Currency and deposits (AF.2), Securities other than shares and other equity, excluding financial derivatives (AF.33) and Loans (AF.4).

E.3.5 RECEITAS DAS ADMINISTRAÇÕES PÚBLICAS (CONTAS NACIONAIS)[1]

GENERAL GOVERNMENT REVENUE (NATIONAL ACCOUNTS)[1]

Fonte / Source: Instituto Nacional de Estatística

10^6 euros, em percentagem / In percentages

Código SEC 95	Receitas Correntes							Transferências de Capital	Total	Por memória: Total da Receita em % do PIB
	Impostos Correntes sobre o Rendimento e o Património	Impostos sobre a Produção e a Importação	Contribuições Sociais	Rendimentos de Propriedade	Vendas [2]	Outras Receitas Correntes	Total			
	D.5	D.2	D.61	D.4	P.11+P.12+P.131	D.7+D.39		D.9	TR	
	1	2	3	4	5	6	7=1+...+6	8	9=7+8	10
77	197	411	322	25	52	19	1 026	6	1 032	26.6
78	251	486	340	40	66	12	1 196	16	1 211	25.4
79	347	599	404	81	88	15	1 534	15	1 549	25.5
80	424	889	566	51	112	18	2 060	11	2 071	26.5
81	579	1 078	730	73	144	19	2 623	18	2 641	28.0
82	754	1 372	921	119	183	29	3 378	20	3 398	29.9
83	1 062	1 798	1 113	225	235	31	4 464	50	4 514	31.1
84	1 271	2 178	1 307	247	301	20	5 322	126	5 449	30.5
85	1 616	2 654	1 664	204	372	41	6 551	87	6 638	30.4
86	1 560	3 485	2 429	313	461	326	8 573	187	8 760	32.9
87	1 644	3 920	2 847	401	582	449	9 843	231	10 074	32.1
88	2 394	4 926	3 404	473	688	504	12 390	389	12 779	33.8
89	3 280	5 586	3 978	497	840	646	14 827	613	15 440	34.6
90	3 892	6 557	4 810	679	918	428	17 284	737	18 020	33.7
91	4 952	7 584	5 817	889	991	644	20 877	1 041	21 918	35.7
92	6 269	9 065	6 823	1 360	1 194	1 215	25 927	1 356	27 283	39.3
93	5 974	9 004	7 404	853	1 280	1 668	26 183	1 289	27 472	38.0
94	6 303	10 171	8 091	646	1 400	781	27 392	1 288	28 680	36.4
95	7 219	11 043	8 806	1 248	1 980	643	30 940	1 090	32 030	36.5
96	8 247	12 081	9 267	1 177	2 193	807	33 772	1 165	34 937	37.5
97	8 992	12 815	10 259	1 356	2 413	709	36 544	1 580	38 124	37.8
98	9 493	14 509	11 378	1 121	2 654	882	40 037	1 074	41 111	37.3
99	10 722	15 962	12 100	986	3 052	1 262	44 083	1 230	45 314	38.3
00	12 086	16 490	13 443	1 028	3 339	1 007	47 394	1 115	48 510	38.2
01	12 202	17 469	14 481	1 045	3 263	988	49 448	1 734	51 182	38.2
02	12 651	19 201	15 612	1 115	3 394	1 301	53 275	1 889	55 164	39.4
03	12 035	20 450	16 645	1 111	3 325	1 408	54 975	3 221	58 196	40.7
04	12 401	20 395	17 212	1 203	3 498	1 990	56 699	4 712	61 411	41.3
05	12 662	22 379	18 325	764	3 683	1 697	59 509	1 811	61 321	39.9
06	13 852	23 902	18 985	1 129	3 673	2 071	63 613	1 224	64 836	40.5
07	16 084	24 527	19 648	1 545	4 052	2 499	68 356	1 318	69 674	41.1
08	16 644	24 214	20 503	1 661	4 171	2 255	69 447	1 250	70 697	41.1
09	15 231	21 319	21 090	1 341	4 085	2 324	65 390	1 577	66 967	39.7
10	15 304	23 064	21 004	1 392	4 338	2 048	67 150	4 514	71 664	41.5

ESA 95 Code										
	1	2	3	4	5	6	7=1+...+6	8	9=7+8	10
	D.5	D.2	D.61	D.4	P.11+P.12+P.131	D.7+D.39		D.9	TR	
	Current taxes on income and wealth	Taxes on production and imports	Social contributions	Property income	Sales[2]	Other current revenue	Total	Capital transfers	Total	Memo item: Total revenue as a % of GDP
	Current revenue									

(1) A informação sobre as Receitas das Administrações Públicas foi compilada na base de 1995 de Contas Nacionais, para o período de 1977 a 1994, e na base de 2006, para o período de 1995 em diante. / Data on the Revenue of General government were compiled on the 1995 base year of National Accounts, for the period between 1977 and 1994, and in the 2006 base year, as from 1995 onwards.
(2) As Vendas incluem as seguintes rubricas do SEC95: Produção mercantil (P.11), Produção destinada a utilização final própria (P.12) e Pagamentos relativos a outra produção não mercantil (P.131). / Sales include the following ESA95 items: Market output (P.11), Output produced for own final use (P.12), and Payments for the other non-market output (P.131).

E.3.6 DESPESAS DAS ADMINISTRAÇÕES PÚBLICAS (CONTAS NACIONAIS)(1)

GENERAL GOVERNMENT EXPENDITURE (NATIONAL ACCOUNTS)(1)

Fonte / Source: Instituto Nacional de Estatística

10^6 euros, em percentagem / In percentages

	Despesas Correntes							Despesas de Capital				Total	Por memória: Total da Despesa em % do PIB
	Remunerações dos Empregados(2)	Consumo Intermédio	Prestações Sociais	Subsídios	Juros	Outras Despesas Correntes(3)	Total	Transferências de Capital	Formação Bruta de Capital (4)	Aquisições Líquidas de Cessões de Activos não Financeiros não Produzidos (4)	Total		
Código SEC 95	D.1	P.2	D.62+D.6311+ D.63121+ D.63131	D.3	D.41	D.5+D.7+D.8+ D.29+D.42+...+ D.45		D.9	P.5	K.2		TE	
	1	2	3	4	5	6	7=1+...+6	8	9	10	11=8+9+10	12=7+11	13
77	354	108	310	121	54	42	988	51	104	2	157	1 145	29.5
78	445	132	369	175	106	46	1 272	81	206	5	291	1 564	32.8
79	553	167	434	237	145	50	1 587	80	256	7	343	1 930	31.7
80	741	255	639	343	192	63	2 233	83	311	7	401	2 634	33.7
81	912	283	859	437	386	65	2 942	61	448	5	514	3 456	36.6
82	1 102	348	1 085	427	512	74	3 548	180	496	4	680	4 228	37.2
83	1 390	382	1 376	496	746	94	4 483	210	550	4	764	5 248	36.1
84	1 681	453	1 700	662	1 023	108	5 628	208	573	10	790	6 418	36.0
85	2 089	698	2 040	719	1 440	149	7 136	714	681	9	1 405	8 541	39.1
86	2 680	863	2 624	891	2 182	328	9 566	424	831	11	1 266	10 833	40.7
87	3 175	939	3 172	826	2 305	578	10 995	264	1 023	18	1 305	12 300	39.1
88	3 937	1 067	3 748	889	2 435	439	12 514	322	1 308	15	1 645	14 158	37.5
89	4 932	1 346	4 332	911	2 657	490	14 668	658	1 445	- 7	2 097	16 764	37.6
90	6 012	1 608	5 308	878	4 365	604	18 775	915	1 695	- 1	2 609	21 384	40.0
91	7 505	2 209	6 546	957	5 131	887	23 234	1 053	2 042	19	3 115	26 349	42.9
92	9 087	2 004	7 591	1 272	5 611	938	26 504	1 353	2 553	3	3 908	30 412	43.9
93	9 759	2 270	8 786	1 662	5 360	1 147	28 984	1 272	2 793	7	4 072	33 055	45.7
94	10 184	2 579	10 503	1 288	4 949	1 188	30 691	998	2 766	10	3 774	34 465	43.8
95	10 957	3 652	10 862	905	4 903	1 105	32 384	758	3 276	29	4 063	36 447	41.5
96	11 778	3 944	11 784	1 139	4 484	1 295	34 423	782	3 860	96	4 738	39 161	42.1
97	12 792	4 192	12 573	1 128	3 779	1 407	35 870	1 111	4 514	48	5 673	41 543	41.1
98	14 272	4 390	13 904	1 352	3 398	1 743	39 060	1 387	4 407	88	5 882	44 941	40.8
99	15 568	4 913	15 001	1 639	3 439	1 928	42 488	1 276	4 721	44	6 041	48 529	41.0
00	17 281	5 599	16 571	1 543	3 711	2 023	46 728	1 110	4 637	- 238	5 509	52 237	41.1
01	18 449	5 927	18 067	1 672	3 896	2 299	50 311	1 562	5 104	4	6 670	56 982	42.5
02	19 737	5 992	19 703	1 583	3 893	2 893	53 800	1 237	4 893	- 642	5 489	59 289	42.3
03	19 360	5 588	23 428	1 802	3 801	2 855	56 836	1 170	4 564	46	5 779	62 615	43.8
04	20 125	6 044	25 314	1 428	3 816	3 284	60 010	1 482	4 863	127	6 472	66 483	44.7
05	21 312	6 661	27 384	1 503	3 764	3 478	64 101	1 712	4 600	- 51	6 261	70 363	45.8
06	20 812	6 641	29 284	1 507	4 281	3 841	66 366	960	3 916	120	4 997	71 363	44.5
07	20 473	7 380	31 311	1 349	5 084	3 915	69 513	1 091	4 588	- 79	5 600	75 113	44.4
08	20 677	7 637	33 184	1 168	5 311	3 763	71 740	1 873	4 928	-1 641	5 160	76 901	44.7
09	21 295	8 322	36 950	1 342	4 904	4 342	77 155	1 715	4 974	194	6 883	84 038	49.8
10	21 105	8 858	37 707	1 293	5 241	4 264	78 469	3 354	5 657	13	9 024	87 493	50.7

ESA 95 Code	1	2	3	4	5	6	7=1+...+6	8	9	10	11=8+9+10	12=7+11	13
	D.1	P.2	D.62+D.6311+ D.63121+ D.63131	D.3	D.41	D.5+D.7+D.8+ D.29+D.42+...+ D.45		D.9	P.5	K.2		TE	
	Compensation of employees(2)	Intermediate consumption	Social benefits	Subsidies	Interest	Other current Expenditure (3)	Total	Capital transfers	Gross capital formation (4)	Acquisitions less disposal of non-financial non-produced assets (4)	Total	Total	Memo item: Total expenditure as a % of GDP
	Current expenditure							Capital expenditure					

(1) A informação sobre as Despesas das Administrações Públicas foi compilada na base de 1995 de Contas Nacionais, para o período de 1977 a 1994, e na base de 2006, para o período de 1995 em diante. / Data on the Expenditure of General government were compiled on the 1995 base year of National Accounts, for the period between 1977 and 1994, and in the 2006 base year, as from 1995 onwards.
(2) As Remunerações dos Empregados incluem as seguintes rubricas do SEC95: Ordenados e Salários (D.11) e Contribuições Sociais dos Empregadores (D.12). / Compensation of employees includes the following ESA95 items: Wages and salaries (D.11) and Employers' social contributions (D.12).
(3) As Outras Despesas Correntes incluem as seguintes rubricas do SEC95: Outros Impostos sobre a Produção (D.29), Impostos Correntes sobre o Rendimento e o Património (D.5), Outras Transferências Correntes (D.7), Ajustamento pela variação da participação líquida das famílias nos fundos de pensões (D.8) e Rendimentos da Propriedade excepto Juros (D.42+...+D.45). / Other current expenditure includes the following ESA95 items: Other taxes on production (D.29), Current taxes on income and wealth (D.5), Other current transfers (D.7), Adjustment for the change in net equity of households in pension funds reserves (D.8) and Property income, excluding interest (D.42+...+D.45).
(4) Os montantes apresentados nestas rubricas correspondem a aquisições líquidas de vendas de activos não financeiros. / Data provided for these items corresponds to acquisitions less sales of non-financial assets.

CONTAS NACIONAIS FINANCEIRAS

NATIONAL FINANCIAL ACCOUNTS

F.

Contas nacionais financeiras - Transacções F.1
Nacional financial accounts - Transactions

Contas nacionais financeiras - Patrimónios financeiros F.2
Nacional financial accounts - Financial assets and liabilities

F.1.1.1 CONTAS NACIONAIS FINANCEIRAS - TRANSACÇÕES

Por sector institucional e instrumento financeiro - 2006
Valores consolidados

Fonte / Source: Banco de Portugal

NATIONAL FINANCIAL ACCOUNTS - TRANSACTIONS

By institutional sector and financial instrument - 2006
Consolidated values

10^6 euros

		Código SEC 95	Total da Economia (S.1)			Sociedades Não Financeiras (S.11)			Sociedades Financeiras (S.12)			Administrações Públicas (S.13)			Particulares (S.14+S.15)			Resto do Mundo (S.2)				
			Activos	Passivos	Saldo	Activos	Passivos	Saldo	Activos	Passivos	Saldo	Activos	Passivos	Saldo	Activos	Passivos	Saldo	Activos	Passivos	Saldo		
			1	2	3	4	5	6	7	8	9	10	11	12	13	14	15	16	17	18		
1	Poupança financeira	B.9	50 426	66 451	-16 025	2 503	14 619	-12 116	33 689	33 484	205	-410	6 116	-6 526	14 643	12 232	2 412	41 466	25 441	16 025	Financial saving	1
2	por memória: em percentagem do PIB				-10.0			-7.6			0.1			-4.1			1.5			10.0	memo item: as a percentage of GDP	2
3	Ouro Monetário e DSE	F.1	-561	0	-561	0	0	0	-561	0	-561	0	0	0	0	0	0	561	0	561	Monetary gold and SDR	3
4	Numerário e Depósitos	F.2	20 850	24 023	-3 173	3 015	0	3 015	10 928	21 971	-11 044	919	2 051	-1 133	5 988	0	5 988	16 824	13 651	3 173	Currency and deposits	4
5	Numerário	F.21	155	-765	920	-14	0	-14	-22	-780	758	26	15	11	164	0	164	0	920	-920	Currency	5
6	Depósitos transferíveis e Outros depósitos	F.22+F.29	20 695	24 788	-4 093	3 029	0	3 029	10 950	22 751	-11 802	893	2 036	-1 143	5 824	0	5 824	16 824	12 731	4 093	Transferable deposits and Other deposits	6
7	Títulos excepto Acções	F.3	5 401	10 528	-5 127	-697	3 393	-4 090	6 163	3 209	2 955	407	3 957	-3 550	-473	-31	-442	7 533	2 405	5 127	Securities other than shares	7
8	Títulos excepto acções excluindo derivados financeiros	F.33	5 392	10 700	-5 308	-621	3 543	-4 163	6 196	3 209	2 987	289	3 949	-3 659	-473	0	-473	7 533	2 224	5 308	Securities other than shares, excluding financial derivatives	8
9	De curto prazo	F.331	-754	-1 891	1 138	-122	1 361	-1 483	-646	-11	-635	0	-3 241	3 241	15	0	15	-4 380	-3 242	-1 138	Short-term	9
10	De longo prazo	F.332	6 145	12 591	-6 446	-498	2 182	-2 680	6 842	3 220	3 622	289	7 189	-6 900	-488	0	-488	11 912	5 467	6 446	Long-term	10
11	Derivados financeiros	F.34	9	-172	181	-76	-150	73	-33	0	-33	118	9	109	0	-31	31	0	181	-181	Financial derivatives	11
12	Empréstimos	F.4	18 675	24 186	-5 510	2 503	9 338	-6 835	15 460	2 973	12 487	61	-35	96	650	11 909	-11 259	5 655	145	5 510	Loans	12
13	De curto prazo	F.41	-1 347	569	-1 916	6	-873	879	-1 353	93	-1 446	0	914	-914	0	435	-435	867	-1 049	1 916	Short-term	13
14	De longo prazo	F.42	20 022	23 617	-3 594	2 497	10 211	-7 714	16 813	2 880	13 933	61	-949	1 010	651	11 475	-10 824	4 788	1 193	3 594	Long-term	14
15	Acções e outras Participações	F.5	3 984	6 399	-2 415	528	6 951	-6 424	1 672	-552	2 224	-1 678	0	-1 678	3 462	0	3 462	10 699	8 283	2 415	Shares and other equity	15
16	Acções e outras participações excluindo fundos de investimento	F.51	39	5 040	-5 000	-397	6 951	-7 349	-479	-1 912	1 433	-1 678	0	-1 678	2 593	0	2 593	10 499	5 499	5 000	Shares and other equity excluding mutual funds shares	16
17	Unidades de participação em fundos de investimento	F.52	3 945	1 360	2 585	925	0	925	2 151	1 360	791	-1	0	-1	869	0	869	199	2 784	-2 585	Mutual funds shares	17
18	Reservas Técnicas de Seguros	F.6	5 755	6 016	-261	166	-99	265	-253	6 115	-6 367	2	0	2	5 840	0	5 840	8	-253	261	Insurance technical reserves	18
19	Seguros de vida e fundos de pensões	F.61	5 567	5 567	0	0	-99	99	0	5 667	-5 667	0	0	0	5 567	0	5 567	0	0	0	Net equity of households in life insurance & pension funds reserves	19
20	Outras	F.62	187	448	-261	166	0	166	-253	448	-701	2	0	2	272	0	272	8	-253	261	Other	20
21	Outros Débitos e Créditos	F.7	-3 678	-4 701	1 023	-3 012	-4 964	1 953	279	-231	510	-121	142	-263	-824	353	-1 177	187	1 210	-1 023	Other accounts receivable and payable	21
22	Créditos comerciais e adiantamentos	F.71	1 886	1 025	861	1 893	162	1 731	47	124	-78	-3	355	-358	-51	384	-434	133	994	-861	Trade credits and advances	22
23	Outros	F.79	-5 563	-5 726	162	-4 905	-5 127	222	232	-356	587	-117	-213	95	-773	-31	-742	54	216	-162	Other	23
		Code ESA 95	1	2	3	4	5	6	7	8	9	10	11	12	13	14	15	16	17	18		
			Assets	Liabilities	Net	Assets	Liabilities	Net	Assets	Liabilities	Net	Assets	Liabilities	Net	Assets	Liabilities	Net	Assets	Liabilities	Net		
			Total economy (S.1)			Non-financial corporations (S.11)			Financial corporations (S.12)			General government (S.13)			Households+NPISH (S.14+S.15)			Rest of the world (S.2)				

F.1.1.2 CONTAS NACIONAIS FINANCEIRAS - TRANSACÇÕES

Por sector institucional e instrumento financeiro - 2007
Valores consolidados

Fonte / Source: Banco de Portugal

NATIONAL FINANCIAL ACCOUNTS - TRANSACTIONS

By institutional sector and financial instrument - 2007
Consolidated values

10^6 euros

		Código SEC 95	Total da Economia (S.1)			Sociedades Não Financeiras (S.11)			Sociedades Financeiras (S.12)			Administrações Públicas (S.13)			Particulares (S.14+S.15)			Resto do Mundo (S.2)				
			Activos	Passivos	Saldo	Activos	Passivos	Saldo	Activos	Passivos	Saldo	Activos	Passivos	Saldo	Activos	Passivos	Saldo	Activos	Passivos	Saldo		
			1	2	3	4	5	6	7	8	9	10	11	12	13	14	15	16	17	18		
1	Poupança Financeira	B.9	69 460	84 346	-14 886	5 803	19 641	-13 838	46 084	43 459	2 625	-163	5 277	-5 439	17 736	15 970	1 766	39 575	24 689	14 886	Financial saving	1
2	por memória: em percentagem do PIB				-8.8			-8.2			1.6			-3.2			1.0			8.8	memo item: as a percentage of GDP	2
3	Ouro Monetário e DSE	F.1	-1	0	-1	0	0	0	-1	0	-1	0	0	0	0	0	0	1	0	1	Monetary gold and SDR	3
4	Numerário e Depósitos	F.2	15 835	20 698	-4 863	-290	0	-290	6 408	19 770	-13 362	-400	928	-1 329	10 117	0	10 117	13 983	9 120	4 863	Currency and deposits	4
5	Numerário	F.21	-138	-1 219	1 081	-230	0	-230	318	-1 248	1 566	26	29	-3	-253	0	-253	0	1 081	-1 081	Currency	5
6	Depósitos transferíveis e Outros depósitos	F.22+F.29	15 973	21 916	-5 944	-60	0	-60	6 090	21 017	-14 928	-427	899	-1 326	10 370	0	10 370	13 983	8 039	5 944	Transferable deposits and Other deposits	6
7	Títulos excepto Acções	F.3	11 736	24 166	-12 430	184	5 476	-5 292	9 167	16 695	-7 528	-76	1 975	-2 052	2 462	20	2 442	17 792	5 362	12 430	Securities other than shares	7
8	Títulos excepto acções excluindo derivados financeiros	F.33	12 060	24 315	-12 255	291	5 623	-5 332	9 164	16 695	-7 531	143	1 997	-1 853	2 462	0	2 462	17 792	5 537	12 255	Securities other than shares, excluding financial derivatives	8
9	De curto prazo	F.331	745	4 517	-3 772	38	3 429	-3 391	-46	469	-515	0	619	-619	753	0	753	1 104	-2 667	3 772	Short-term	9
10	De longo prazo	F.332	11 315	19 798	-8 483	253	2 195	-1 941	9 210	16 226	-7 015	143	1 377	-1 234	1 708	0	1 708	16 687	8 205	8 483	Long-term	10
11	Derivados financeiros	F.34	-324	-149	-175	-107	-147	40	3	0	3	-219	-21	-198	0	20	-20	0	-175	175	Financial derivatives	11
12	Empréstimos	F.4	31 583	30 974	609	5 178	17 323	-12 145	26 864	477	26 387	-2 047	1 236	-3 284	1 588	11 938	-10 350	4 459	5 068	-609	Loans	12
13	De curto prazo	F.41	2 739	3 799	-1 059	114	2 274	-2 160	2 626	34	2 592	0	495	-495	0	996	-996	1 358	299	1 059	Short-term	13
14	De longo prazo	F.42	28 843	27 175	1 668	5 064	15 049	-9 985	24 238	443	23 795	-2 047	741	-2 788	1 588	10 942	-9 354	3 101	4 769	-1 668	Long-term	14
15	Acções e outras Participações	F.5	-1 198	-3 476	2 278	229	-2 450	2 680	2 904	-1 026	3 930	1 504	0	1 504	-5 836	0	-5 836	2 677	4 956	-2 278	Shares and other equity	15
16	Acções e outras participações excluindo fundos de investimento	F.51	1 376	344	1 031	177	-2 450	2 627	2 474	2 795	-321	1 488	0	1 488	-2 762	0	-2 762	3 204	4 235	-1 031	Shares and other equity excluding mutual funds shares	16
17	Unidades de participação em fundos investimento	F.52	-2 573	-3 820	1 247	53	0	53	430	-3 820	4 251	17	0	17	-3 073	0	-3 073	-526	721	-1 247	Mutual funds shares	17
18	Reservas Técnicas de Seguros	F.6	5 779	5 789	-10	132	359	-228	-1	5 430	-5 430	1	0	1	5 647	0	5 647	10	-1	10	Insurance technical reserves	18
19	Seguros de vida e fundos de pensões	F.61	5 456	5 456	0	0	359	-359	0	5 097	-5 097	0	0	0	5 456	0	5 456	0	0	0	Net equity of households in life insurance & pension funds reserves	19
20	Outras	F.62	323	333	-10	132	0	132	-1	333	-334	1	0	1	190	0	190	10	-1	10	Other	20
21	Outros Débitos e Créditos	F.7	5 727	6 195	-468	369	-1 067	1 436	743	2 113	-1 370	856	1 137	-281	3 759	4 013	-254	653	184	468	Other accounts receivable and payable	21
22	Créditos comerciais e adiantamentos	F.71	817	847	-29	665	600	66	278	-199	476	181	-247	427	-307	692	-999	621	592	29	Trade credits and advances	22
23	Outros	F.79	4 910	5 349	-439	-296	-1 667	1 371	465	2 312	-1 847	675	1 383	-708	4 066	3 320	745	32	-407	439	Other	23
			1	2	3	4	5	6	7	8	9	10	11	12	13	14	15	16	17	18		
		Code ESA 95	Assets	Liabilities	Net	Assets	Liabilities	Net	Assets	Liabilities	Net	Assets	Liabilities	Net	Assets	Liabilities	Net	Assets	Liabilities	Net		
			Total economy (S.1)			Non-financial corporations (S.11)			Financial corporations (S.12)			General government (S.13)			Households+NPISH (S.14+S.15)			Rest of the world (S.2)				

F.1.1.3 CONTAS NACIONAIS FINANCEIRAS - TRANSACÇÕES

Por sector institucional e instrumento financeiro - 2008
Valores consolidados

Fonte / Source: Banco de Portugal

NATIONAL FINANCIAL ACCOUNTS - TRANSACTIONS

By institutional sector and financial instrument - 2008
Consolidated values

10^6 euros

		Código SEC 95	Total da Economia (S.1)			Sociedades Não Financeiras (S.11)			Sociedades Financeiras (S.12)			Administrações Públicas (S.13)			Particulares (S.14+S.15)			Resto do Mundo (S.2)				
			Activos	Passivos	Saldo	Activos	Passivos	Saldo	Activos	Passivos	Saldo	Activos	Passivos	Saldo	Activos	Passivos	Saldo	Activos	Passivos	Saldo		
			1	2	3	4	5	6	7	8	9	10	11	12	13	14	15	16	17	18		
1	Poupança Financeira	B.9	38 578	57 774	-19 196	3 806	22 931	-19 125	24 407	21 775	2 632	1 249	7 453	-6 204	9 115	5 614	3 500	23 216	4 020	19 196	Financial saving	1
2	por memória: em percentagem do PIB				-11.2			-11.1			1.5			-3.6			2.0			11.2	memo item: as a percentage of GDP	2
3	Ouro Monetário e DSE	F.1	6	0	6	0	0	0	6	0	6	0	0	0	0	0	0	-6	0	-6	Monetary gold and SDR	3
4	Numerário e Depósitos	F.2	-3 854	7 326	-11 180	-916	0	-916	-15 505	7 853	-23 358	-589	-527	-62	13 156	0	13 156	-4 061	-15 241	11 180	Currency and deposits	4
5	Numerário	F.21	-36	-1 142	1 106	-143	0	-143	308	-1 161	1 469	-11	19	-30	-190	0	-190	0	1 106	-1 106	Currency	5
6	Depósitos transferíveis e Outros depósitos	F.22+F.29	-3 818	8 469	-12 286	-773	0	-773	-15 813	9 014	-24 828	-577	-546	-32	13 347	0	13 347	-4 061	-16 347	12 286	Transferable deposits and Other deposits	6
7	Títulos excepto Acções	F.3	19 220	27 233	-8 014	-219	5 207	-5 425	18 267	12 574	5 693	-943	9 455	-10 399	2 115	-2	2 117	20 714	12 700	8 014	Securities other than shares	7
8	Títulos excepto acções excluindo derivados financeiros	F.33	18 818	26 589	-7 770	-184	4 561	-4 745	17 497	12 576	4 921	-610	9 452	-10 062	2 115	0	2 115	20 714	12 944	7 770	Securities other than shares, excluding financial derivatives	8
9	De curto prazo	F.331	4 151	10 977	-6 826	-37	3 414	-3 450	4 224	1 325	2 899	19	6 238	-6 219	-56	0	-56	6 499	-327	6 826	Short-term	9
10	De longo prazo	F.332	14 668	15 612	-944	-147	1 148	-1 294	13 273	11 251	2 022	-630	3 213	-3 843	2 172	0	2 172	14 215	13 271	944	Long-term	10
11	Derivados financeiros	F.34	401	645	-243	-35	645	-681	770	-2	772	-333	3	-337	0	-2	2	0	-243	243	Financial derivatives	11
12	Empréstimos	F.4	28 372	21 801	6 571	3 909	17 718	-13 809	21 690	-2 018	23 709	672	-970	1 642	2 102	7 071	-4 970	-1 477	5 095	-6 571	Loans	12
13	De curto prazo	F.41	7 050	1 922	5 128	1 214	3 347	-2 133	5 071	-227	5 298	765	-1 482	2 247	0	285	-285	-2 922	2 206	-5 128	Short-term	13
14	De longo prazo	F.42	21 322	19 878	1 444	2 694	14 371	-11 676	16 619	-1 791	18 410	-93	512	-605	2 102	6 787	-4 685	1 445	2 889	-1 444	Long-term	14
15	Acções e outras Participações	F.5	-7 850	-501	-7 349	3 349	186	3 163	-3 321	-687	-2 634	1 992	0	1 992	-9 870	0	-9 870	9 079	1 730	7 349	Shares and other equity	15
16	Acções e outras participações excluindo fundos de investimento	F.51	3 621	10 707	-7 087	3 667	186	3 481	-1 984	10 521	-12 505	1 298	0	1 298	639	0	639	10 315	3 228	7 087	Shares and other equity excluding mutual funds shares	16
17	Unidades de participação em fundos de investimento	F.52	-11 471	-11 208	-263	-318	0	-318	-1 338	-11 208	9 871	694	0	694	-10 509	0	-10 509	-1 235	-1 498	263	Mutual funds shares	17
18	Reservas Técnicas de Seguros	F.6	-219	-217	-2	-41	56	-97	-5	-273	268	0	0	0	-173	0	-173	-3	-5	2	Insurance technical reserves	18
19	Seguros de vida e fundos de pensões	F.61	-114	-114	0	0	56	-56	0	-170	170	0	0	0	-114	0	-114	0	0	0	Net equity of households in life insurance & pension funds reserves	19
20	Outras	F.62	-106	-104	-2	-41	0	-41	-5	-104	99	0	0	0	-60	0	-60	-3	-5	2	Other	20
21	Outros Débitos e Créditos	F.7	2 903	2 132	771	-2 276	-235	-2 041	3 276	4 327	-1 051	118	-506	623	1 785	-1 455	3 240	-1 030	-259	-771	Other accounts receivable and payable	21
22	Créditos comerciais e adiantamentos	F.71	-515	-1 037	522	-474	-1 173	699	175	-116	291	114	65	49	-331	187	-517	-1 078	-556	-522	Trade credits and advances	22
23	Outros	F.79	3 418	3 169	249	-1 802	938	-2 740	3 100	4 443	-1 343	3	-571	574	2 116	-1 641	3 757	48	296	-249	Other	23
			1	2	3	4	5	6	7	8	9	10	11	12	13	14	15	16	17	18		
			Assets	Liabilities	Net	Assets	Liabilities	Net	Assets	Liabilities	Net	Assets	Liabilities	Net	Assets	Liabilities	Net	Assets	Liabilities	Net		
		Code ESA 95	Total economy (S.1)			Non-financial corporations (S.11)			Financial corporations (S.12)			General government (S.13)			Households+NPISH (S.14+S.15)			Rest of the world (S.2)				

F.1.1.4 CONTAS NACIONAIS FINANCEIRAS - TRANSACÇÕES

Por sector institucional e instrumento financeiro - 2009
Valores consolidados

Fonte / Source: Banco de Portugal

NATIONAL FINANCIAL ACCOUNTS - TRANSACTIONS

By institutional sector and financial instrument - 2009
Consolidated values

10^6 euros

		Código SEC 95	Total da Economia (S.1)			Sociedades Não Financeiras (S.11)			Sociedades Financeiras (S.12)			Administrações Públicas (S.13)			Particulares (S.14+S.15)			Resto do Mundo (S.2)				
			Activos	Passivos	Saldo	Activos	Passivos	Saldo	Activos	Passivos	Saldo	Activos	Passivos	Saldo	Activos	Passivos	Saldo	Activos	Passivos	Saldo		
			1	2	3	4	5	6	7	8	9	10	11	12	13	14	15	16	17	18		
1	Poupança financeira	B.9	56 544	73 826	-17 282	5 380	17 420	-12 040	37 866	34 082	3 784	1 059	18 130	-17 071	12 238	4 194	8 045	37 209	19 926	17 282	Financial saving	1
2	por memória: em percentagem do PIB				-10.3			-7.1			2.2			-10.1			4.8			10.3	memo item: as a percentage of GDP	2
3	Ouro Monetário e DSE	F.1	-11	0	-11	0	0	0	-11	0	-11	0	0	0	0	0	0	11	0	11	Monetary gold and SDR	3
4	Numerário e Depósitos	F.2	2 188	5 532	-3 344	-173	0	-173	1 783	6 063	-4 280	-506	-532	25	1 084	0	1 084	4 242	898	3 344	Currency and deposits	4
5	Numerário	F.21	269	-691	959	-134	0	-134	263	-711	974	-57	20	-77	197	0	197	0	959	-959	Currency	5
6	Depósitos transferíveis e Outros depósitos	F.22+F.29	1 919	6 222	-4 303	-39	0	-39	1 520	6 774	-5 254	-449	-552	103	887	0	887	4 242	-61	4 303	Transferable deposits and Other deposits	6
7	Títulos excepto Acções	F.3	21 168	34 749	-13 581	109	2 102	-1 992	20 617	16 412	4 206	325	16 235	-15 910	116	0	116	28 529	14 948	13 581	Securities other than shares	7
8	Títulos excepto acções excluindo derivados financeiros	F.33	21 073	34 495	-13 422	95	1 863	-1 768	20 444	16 412	4 033	418	16 220	-15 802	116	0	116	28 529	15 108	13 422	Securities other than shares, excluding financial derivatives	8
9	De curto prazo	F.331	-1 866	3 819	-5 686	-108	190	-299	-2 141	-438	-1 703	-20	4 067	-4 087	404	0	404	4 084	-1 602	5 686	Short-term	9
10	De longo prazo	F.332	22 940	30 676	-7 736	204	1 673	-1 469	22 585	16 850	5 736	438	12 153	-11 715	-287	0	-287	24 445	16 709	7 736	Long-term	10
11	Derivados financeiros	F.34	95	254	-160	14	239	-224	173	0	173	-93	15	-108	0	0	0	0	-160	160	Financial derivatives	11
12	Empréstimos	F.4	9 544	6 352	3 192	1 850	4 565	-2 714	8 071	-2 867	10 938	-192	1 640	-1 832	-186	3 015	-3 201	-763	2 429	-3 192	Loans	12
13	De curto prazo	F.41	-6 222	-5 518	-704	-755	-4 209	3 454	-5 276	-54	-5 222	-191	-472	281	0	-783	783	-110	-814	704	Short-term	13
14	De longo prazo	F.42	15 766	11 871	3 896	2 606	8 774	-6 168	13 347	-2 814	16 161	-1	2 112	-2 113	-186	3 798	-3 984	-653	3 243	-3 896	Long-term	14
15	Acções e outras Participações	F.5	13 783	17 266	-3 483	1 205	6 745	-5 540	3 696	10 521	-6 825	1 001	0	1 001	7 880	0	7 880	4 529	1 046	3 484	Shares and other equity	15
16	Acções e outras participações excluindo fundos de investimento	F.51	11 299	14 814	-3 514	967	6 745	-5 778	3 799	8 069	-4 270	718	0	718	5 816	0	5 816	4 358	844	3 515	Shares and other equity excluding mutual funds shares	16
17	Unidades de participação em fundos de investimento	F.52	2 483	2 452	31	238	0	238	-103	2 452	-2 555	283	0	283	2 064	0	2 064	171	202	-31	Mutual funds shares	17
18	Reservas Técnicas de Seguros	F.6	4 757	4 705	52	62	-140	202	57	4 845	-4 788	0	0	0	4 638	0	4 638	5	57	-52	Insurance technical reserves	18
19	Seguros de vida e fundos de pensões	F.61	4 561	4 561	0	0	-140	140	0	4 701	-4 701	0	0	0	4 561	0	4 561	0	0	0	Net equity of households in life insurance & pension funds reserves	19
20	Outras	F.62	196	144	52	62	0	62	57	144	-87	0	0	0	77	0	77	5	57	-52	Other	20
21	Outros Débitos e Créditos	F.7	5 116	5 222	-106	2 325	4 148	-1 823	3 654	-892	4 545	431	787	-356	-1 294	1 178	-2 472	655	549	106	Other accounts receivable and payable	21
22	Créditos comerciais e adiantamentos	F.71	4 624	4 629	-4	3 553	1 647	1 906	1	104	-103	78	1 185	-1 106	992	1 693	-701	609	605	4	Trade credits and advances	22
23	Outros	F.79	492	593	-101	-1 228	2 501	-3 729	3 653	-995	4 648	353	-398	750	-2 286	-515	-1 771	46	-56	101	Other	23
		Code ESA 95	1	2	3	4	5	6	7	8	9	10	11	12	13	14	15	16	17	18		
			Assets	Liabilities	Net	Assets	Liabilities	Net	Assets	Liabilities	Net	Assets	Liabilities	Net	Assets	Liabilities	Net	Assets	Liabilities	Net		
			Total economy (S.1)			Non-financial corporations (S.11)			Financial corporations (S.12)			General government (S.13)			Households+NPISH (S.14+S.15)			Rest of the world (S.2)				

F.1.1.5 CONTAS NACIONAIS FINANCEIRAS - TRANSACÇÕES

Por sector institucional e instrumento financeiro - 2010
Valores consolidados

Fonte / Source: Banco de Portugal

NATIONAL FINANCIAL ACCOUNTS - TRANSACTIONS

By institutional sector and financial instrument - 2010
Consolidated values

10^6 euros

		Código SEC 95	Total da Economia (S.1)			Sociedades Não Financeiras (S.11)			Sociedades Financeiras (S.12)			Administrações Públicas (S.13)			Particulares (S.14+S.15)			Resto do Mundo (S.2)				
			Activos	Passivos	Saldo	Activos	Passivos	Saldo	Activos	Passivos	Saldo	Activos	Passivos	Saldo	Activos	Passivos	Saldo	Activos	Passivos	Saldo		
			1	2	3	4	5	6	7	8	9	10	11	12	13	14	15	16	17	18		
1	Poupança financeira	B.9	43 006	57 925	-14 919	221	13 005	-12 784	27 772	20 898	6 874	5 015	20 844	-15 829	9 998	3 179	6 820	22 820	7 901	14 919	Financial saving	1
2	por memória: em percentagem do PIB				-8.6			-7.4			4.0			-9.2			3.9			8.6	memo item: as a percentage of GDP	2
3	Ouro Monetário e DSE	F.1	12	0	12	0	0	0	12	0	12	0	0	0	0	0	0	-12	0	-12	Monetary gold and SDR	3
4	Numerário e Depósitos	F.2	13 214	39 176	-25 963	5 178	0	5 178	4 351	40 097	-35 745	711	-920	1 632	2 973	0	2 973	31 599	5 636	25 963	Currency and deposits	4
5	Numerário	F.21	834	-219	1 052	213	0	213	-3	-242	239	27	24	3	597	0	597	0	1 052	-1 052	Currency	5
6	Depósitos transferíveis e Outros depósitos	F.22+F.29	12 380	39 395	-27 015	4 965	0	4 965	4 354	40 339	-35 985	685	-944	1 628	2 376	0	2 376	31 599	4 584	27 015	Transferable deposits and Other deposits	6
7	Títulos excepto Acções	F.3	22 271	13 310	8 961	490	923	-433	19 444	-5 387	24 830	-500	17 764	-18 264	2 838	10	2 827	-5 864	3 096	-8 961	Securities other than shares	7
8	Títulos excepto acções excluindo derivados financeiros	F.33	23 149	13 849	9 300	603	1 487	-885	19 778	-5 387	25 165	-70	17 748	-17 818	2 838	0	2 838	-5 864	3 435	-9 300	Securities other than shares, excluding financial derivatives	8
9	De curto prazo	F.331	8 645	-855	9 500	352	-157	509	8 150	-874	9 023	8	176	-168	136	0	136	-6 166	3 334	-9 500	Short-term	9
10	De longo prazo	F.332	14 503	14 703	-200	251	1 644	-1 393	11 629	-4 513	16 142	-78	17 572	-17 650	2 702	0	2 702	302	102	200	Long-term	10
11	Derivados financeiros	F.34	-877	-538	-339	-113	-565	451	-335	0	-335	-429	16	-445	0	10	-10	0	-339	339	Financial derivatives	11
12	Empréstimos	F.4	12 597	2 089	10 507	6 861	2 967	3 894	4 826	-7 285	12 111	1 471	3 013	-1 542	-561	3 394	-3 955	-4 826	5 681	-10 507	Loans	12
13	De curto prazo	F.41	-3 269	-2 251	-1 018	-454	-2 508	2 053	-3 019	-131	-2 888	276	1 000	-724	-72	-613	541	117	-900	1 018	Short-term	13
14	De longo prazo	F.42	15 865	4 340	11 525	7 316	5 475	1 841	7 844	-7 155	14 999	1 195	2 013	-819	-489	4 007	-4 496	-4 944	6 581	-11 525	Long-term	14
15	Acções e outras Participações	F.5	-7 950	94	-8 043	-7 725	4 087	-11 812	-948	-3 993	3 045	1 595	0	1 595	-871	0	-871	737	-7 306	8 043	Shares and other equity	15
16	Acções e outras participações excluindo fundos de investimento	F.51	-6 465	1 731	-8 196	-7 602	4 087	-11 688	-916	-2 355	1 439	1 111	0	1 111	942	0	942	973	-7 223	8 196	Shares and other equity excluding mutual funds shares	16
17	Unidades de participação em fundos de investimento	F.52	-1 485	-1 638	153	-123	0	-123	-32	-1 638	1 606	484	0	484	-1 813	0	-1 813	-236	-83	-153	Mutual funds shares	17
18	Reservas Técnicas de Seguros	F.6	6 046	5 939	107	-237	3 012	-3 248	90	2 927	-2 838	-2	0	-2	6 195	0	6 195	-18	90	-107	Insurance technical reserves	18
19	Seguros de vida e fundos de pensões	F.61	6 511	6 511	0	0	3 012	-3 012	0	3 499	-3 499	0	0	0	6 511	0	6 511	0	0	0	Net equity of households in life insurance & pension funds reserves	19
20	Outras	F.62	-464	-572	107	-237	0	-237	90	-572	661	-2	0	-2	-316	0	-316	-18	90	-107	Other	20
21	Outros Débitos e Créditos	F.7	-3 184	-2 684	-500	-4 346	2 016	-6 362	-3	-5 462	5 459	1 740	987	753	-575	-226	-349	1 204	704	500	Other accounts receivable and payable	21
22	Créditos comerciais e adiantamentos	F.71	-1 312	-34	-1 278	229	495	-266	-49	51	-100	-825	645	-1 471	-667	-1 225	559	1 210	-68	1 278	Trade credits and advances	22
23	Outros	F.79	-1 872	-2 650	778	-4 576	1 521	-6 096	47	-5 512	5 559	2 565	342	2 223	91	1 000	-908	-5	772	-778	Other	23

	Code ESA 95	Total economy (S.1)			Non-financial corporations (S.11)			Financial corporations (S.12)			General government (S.13)			Households+NPISH (S.14+S.15)			Rest of the world (S.2)			
		1	2	3	4	5	6	7	8	9	10	11	12	13	14	15	16	17	18	
		Assets	Liabilities	Net	Assets	Liabilities	Net	Assets	Liabilities	Net	Assets	Liabilities	Net	Assets	Liabilities	Net	Assets	Liabilities	Net	

F.1.2.1 CONTAS NACIONAIS FINANCEIRAS - TRANSACÇÕES

Total da Economia
Valores consolidados

Fonte / Source: Banco de Portugal

NATIONAL FINANCIAL ACCOUNTS - TRANSACTIONS

Total economy
Consolidated values

10^6 euros

		Código SEC 95	2006 Activos	2006 Passivos	2006 Saldo	2007 Activos	2007 Passivos	2007 Saldo	2008 Activos	2008 Passivos	2008 Saldo	2009 Activos	2009 Passivos	2009 Saldo	2010 Activos	2010 Passivos	2010 Saldo		
			1	2	3	4	5	6	7	8	9	10	11	12	13	14	15		
1	Poupança Financeira	B.9	50 426	66 451	-16 025	69 460	84 346	-14 886	38 578	57 774	-19 196	56 544	73 826	-17 282	43 006	57 925	-14 919	Financial saving	1
2	por memória: em percentagem do PIB				-10.0			-8.8			-11.2			-10.3			-8.6	memo item: as a percentage of GDP	2
3	Ouro Monetário e DSE	F.1	-561	0	-561	-1	0	-1	6	0	6	-11	0	-11	12	0	12	Monetary gold and SDR	3
4	Numerário e Depósitos	F.2	20 850	24 023	-3 173	15 835	20 698	-4 863	-3 854	7 326	-11 180	2 188	5 532	-3 344	13 214	39 176	-25 963	Currency and deposits	4
5	Numerário	F.21	155	-765	920	-138	-1 219	1 081	-36	-1 142	1 106	269	-691	959	834	-219	1 052	Currency	5
6	Depósitos transferíveis e Outros depósitos	F.22+F.29	20 695	24 788	-4 093	15 973	21 916	-5 944	-3 818	8 469	-12 286	1 919	6 222	-4 303	12 380	39 395	-27 015	Transferable deposits and Other deposits	6
7	Títulos excepto Acções	F.3	5 401	10 528	-5 127	11 736	24 166	-12 430	19 220	27 233	-8 014	21 168	34 749	-13 581	22 271	13 310	8 961	Securities other than shares	7
8	Títulos excepto acções excluindo derivados financeiros	F.33	5 392	10 700	-5 308	12 060	24 315	-12 255	18 818	26 589	-7 770	21 073	34 495	-13 422	23 149	13 849	9 300	Securities other than shares, excluding financial derivatives	8
9	De curto prazo	F.331	-754	-1 891	1 138	745	4 517	-3 772	4 151	10 977	-6 826	-1 866	3 819	-5 686	8 645	-855	9 500	Short-term	9
10	De longo prazo	F.332	6 145	12 591	-6 446	11 315	19 798	-8 483	14 668	15 612	-944	22 940	30 676	-7 736	14 503	14 703	-200	Long-term	10
11	Derivados financeiros	F.34	9	-172	181	-324	-149	-175	401	645	-243	95	254	-160	-877	-538	-339	Financial derivatives	11
12	Empréstimos	F.4	18 675	24 186	-5 510	31 583	30 974	609	28 372	21 801	6 571	9 544	6 352	3 192	12 597	2 089	10 507	Loans	12
13	De curto prazo	F.41	-1 347	569	-1 916	2 739	3 799	-1 059	7 050	1 922	5 128	-6 222	-5 518	-704	-3 269	-2 251	-1 018	Short-term	13
14	De longo prazo	F.42	20 022	23 617	-3 594	28 843	27 175	1 668	21 322	19 878	1 444	15 766	11 871	3 896	15 865	4 340	11 525	Long-term	14
15	Acções e outras Participações	F.5	3 984	6 399	-2 415	-1 198	-3 476	2 278	-7 850	-501	-7 349	13 783	17 266	-3 483	-7 950	94	-8 043	Shares and other equity	15
16	Acções e outras participações excluindo fundos de investimento	F.51	39	5 040	-5 000	1 376	344	1 031	3 621	10 707	-7 087	11 299	14 814	-3 514	-6 465	1 731	-8 196	Shares and other equity excluding mutual funds shares	16
17	Unidades de participação em fundos de investimento	F.52	3 945	1 360	2 585	-2 573	-3 820	1 247	-11 471	-11 208	-263	2 483	2 452	31	-1 485	-1 638	153	Mutual funds shares	17
18	Reservas Técnicas de Seguros	F.6	5 755	6 016	-261	5 779	5 789	-10	-219	-217	-2	4 757	4 705	52	6 046	5 939	107	Insurance technical reserves	18
19	Seguros de vida e fundos de pensões	F.61	5 567	5 567	0	5 456	5 456	0	-114	-114	0	4 561	4 561	0	6 511	6 511	0	Net equity of households in life insurance & pension funds reserves	19
20	Outras	F.62	187	448	-261	323	333	-10	-106	-104	-2	196	144	52	-464	-572	107	Other	20
21	Outros Débitos e Créditos	F.7	-3 678	-4 701	1 023	5 727	6 195	-468	2 903	2 132	771	5 116	5 222	-106	-3 184	-2 684	-500	Other accounts receivable and payable	21
22	Créditos comerciais e adiantamentos	F.71	1 886	1 025	861	817	847	-29	-515	-1 037	522	4 624	4 629	-4	-1 312	-34	-1 278	Trade credits and advances	22
23	Outros	F.79	-5 563	-5 726	162	4 910	5 349	-439	3 418	3 169	249	492	593	-101	-1 872	-2 650	778	Other	23
		Code ESA 95	1 Assets	2 Liabilities	3 Net	4 Assets	5 Liabilities	6 Net	7 Assets	8 Liabilities	9 Net	10 Assets	11 Liabilities	12 Net	13 Assets	14 Liabilities	15 Net		
			2006			2007			2008			2009			2010				

F.1.2.2 CONTAS NACIONAIS FINANCEIRAS - TRANSACÇÕES

Sector institucional - Sociedades não Financeiras

Valores consolidados

NATIONAL FINANCIAL ACCOUNTS - TRANSACTIONS

Institutional sector - Non-financial corporations

Consolidated values

Fonte / Source: Banco de Portugal

10^6 euros

		Código SEC 95	2006 Activos	2006 Passivos	2006 Saldo	2007 Activos	2007 Passivos	2007 Saldo	2008 Activos	2008 Passivos	2008 Saldo	2009 Activos	2009 Passivos	2009 Saldo	2010 Activos	2010 Passivos	2010 Saldo		
			1	2	3	4	5	6	7	8	9	10	11	12	13	14	15		
1	Poupança financeira	B.9	2 503	14 619	-12 116	5 803	19 641	-13 838	3 806	22 931	-19 125	5 380	17 420	-12 040	221	13 005	-12 784	Financial saving	1
2	por memória: em percentagem do PIB				-7.6			-8.2			-11.1			-7.1			-7.4	memo item: as a percentage of GDP	2
3	Ouro Monetário e DSE	F.1	0	0	0	0	0	0	0	0	0	0	0	0	0	0	0	Monetary gold and SDR	3
4	Numerário e Depósitos	F.2	3 015	0	3 015	-290	0	-290	-916	0	-916	-173	0	-173	5 178	0	5 178	Currency and deposits	4
5	Numerário	F.21	-14	0	-14	-230	0	-230	-143	0	-143	-134	0	-134	213	0	213	Currency	5
6	Depósitos transferíveis e Outros depósitos	F.22+F.29	3 029	0	3 029	-60	0	-60	-773	0	-773	-39	0	-39	4 965	0	4 965	Transferable deposits and Other deposits	6
7	Títulos excepto Acções	F.3	-697	3 393	-4 090	184	5 476	-5 292	-219	5 207	-5 425	109	2 102	-1 992	490	923	-433	Securities other than shares	7
8	Títulos excepto acções excluindo derivados financeiros	F.33	-621	3 543	-4 163	291	5 623	-5 332	-184	4 561	-4 745	95	1 863	-1 768	603	1 487	-885	Securities other than shares, excluding financial derivatives	8
9	De curto prazo	F.331	-122	1 361	-1 483	38	3 429	-3 391	-37	3 414	-3 450	-108	190	-299	352	-157	509	Short-term	9
10	De longo prazo	F.332	-498	2 182	-2 680	253	2 195	-1 941	-147	1 148	-1 294	204	1 673	-1 469	251	1 644	-1 393	Long-term	10
11	Derivados financeiros	F.34	-76	-150	73	-107	-147	40	-35	645	-681	14	239	-224	-113	-565	451	Financial derivatives	11
12	Empréstimos	F.4	2 503	9 338	-6 835	5 178	17 323	-12 145	3 909	17 718	-13 809	1 850	4 565	-2 714	6 861	2 967	3 894	Loans	12
13	De curto prazo	F.41	6	-873	879	114	2 274	-2 160	1 214	3 347	-2 133	-755	-4 209	3 454	-454	-2 508	2 053	Short-term	13
14	De longo prazo	F.42	2 497	10 211	-7 714	5 064	15 049	-9 985	2 694	14 371	-11 676	2 606	8 774	-6 168	7 316	5 475	1 841	Long-term	14
15	Acções e outras Participações	F.5	528	6 951	-6 424	229	-2 450	2 680	3 349	186	3 163	1 205	6 745	-5 540	-7 725	4 087	-11 812	Shares and other equity	15
16	Acções e outras participações excluindo fundos de investimento	F.51	-397	6 951	-7 349	177	-2 450	2 627	3 667	186	3 481	967	6 745	-5 778	-7 602	4 087	-11 688	Shares and other equity excluding mutual funds shares	16
17	Unidades de participação em fundos de investimento	F.52	925	0	925	53	0	53	-318	0	-318	238	0	238	-123	0	-123	Mutual funds shares	17
18	Reservas Técnicas de Seguros	F.6	166	-99	265	132	359	-228	-41	56	-97	62	-140	202	-237	3 012	-3 248	Insurance technical reserves	18
19	Seguros de vida e fundos de pensões	F.61	0	-99	99	0	359	-359	0	56	-56	0	-140	140	0	3 012	-3 012	Net equity of households in life insurance & pension funds reserves	19
20	Outras	F.62	166	0	166	132	0	132	-41	0	-41	62	0	62	-237	0	-237	Other	20
21	Outros Débitos e Créditos	F.7	-3 012	-4 964	1 953	369	-1 067	1 436	-2 276	-235	-2 041	2 325	4 148	-1 823	-4 346	2 016	-6 362	Other accounts receivable and payable	21
22	Créditos comerciais e adiantamentos	F.71	1 893	162	1 731	665	600	66	-474	-1 173	699	3 553	1 647	1 906	229	495	-266	Trade credits and advances	22
23	Outros	F.79	-4 905	-5 127	222	-296	-1 667	1 371	-1 802	938	-2 740	-1 228	2 501	-3 729	-4 576	1 521	-6 096	Other	23
		Code ESA 95	2006 Assets	2006 Liabilities	2006 Net	2007 Assets	2007 Liabilities	2007 Net	2008 Assets	2008 Liabilities	2008 Net	2009 Assets	2009 Liabilities	2009 Net	2010 Assets	2010 Liabilities	2010 Net		

F.1.2.3 CONTAS NACIONAIS FINANCEIRAS - TRANSACÇÕES

Sector institucional - Sociedades Financeiras
Valores consolidados

Fonte / Source: Banco de Portugal

NATIONAL FINANCIAL ACCOUNTS - TRANSACTIONS

Institutional sector - Financial corporations
Consolidated values

10^6 euros

		Código SEC 95	2006 Activos 1	2006 Passivos 2	2006 Saldo 3	2007 Activos 4	2007 Passivos 5	2007 Saldo 6	2008 Activos 7	2008 Passivos 8	2008 Saldo 9	2009 Activos 10	2009 Passivos 11	2009 Saldo 12	2010 Activos 13	2010 Passivos 14	2010 Saldo 15		
1	Poupança financeira	B.9	33 689	33 484	205	46 084	43 459	2 625	24 407	21 775	2 632	37 866	34 082	3 784	27 772	20 898	6 874	Financial saving	1
2	por memória: em percentagem do PIB				0.1			1.6			1.5			2.2			4.0	memo item: as a percentage of GDP	2
3	Ouro Monetário e DSE	F.1	-561	0	-561	-1	0	-1	6	0	6	-11	0	-11	12	0	12	Monetary gold and SDR	3
4	Numerário e Depósitos	F.2	10 928	21 971	-11 044	6 408	19 770	-13 362	-15 505	7 853	-23 358	1 783	6 063	-4 280	4 351	40 097	-35 745	Currency and deposits	4
5	Numerário	F.21	-22	-780	758	318	-1 248	1 566	308	-1 161	1 469	263	-711	974	-3	-242	239	Currency	5
6	Depósitos transferíveis e Outros depósitos	F.22+F.29	10 950	22 751	-11 802	6 090	21 017	-14 928	-15 813	9 014	-24 828	1 520	6 774	-5 254	4 354	40 339	-35 985	Transferable deposits and Other deposits	6
7	Títulos excepto Acções	F.3	6 163	3 209	2 955	9 167	16 695	-7 528	18 267	12 574	5 693	20 617	16 412	4 206	19 444	-5 387	24 830	Securities other than shares	7
8	Títulos excepto acções excluindo derivados financeiros	F.33	6 196	3 209	2 987	9 164	16 695	-7 531	17 497	12 576	4 921	20 444	16 412	4 033	19 778	-5 387	25 165	Securities other than shares, excluding financial derivatives	8
9	De curto prazo	F.331	-646	-11	-635	-46	469	-515	4 224	1 325	2 899	-2 141	-438	-1 703	8 150	-874	9 023	Short-term	9
10	De longo prazo	F.332	6 842	3 220	3 622	9 210	16 226	-7 015	13 273	11 251	2 022	22 585	16 850	5 736	11 629	-4 513	16 142	Long-term	10
11	Derivados financeiros	F.34	-33	0	-33	3	0	3	770	-2	772	173	0	173	-335	0	-335	Financial derivatives	11
12	Empréstimos	F.4	15 460	2 973	12 487	26 864	477	26 387	21 690	-2 018	23 709	8 071	-2 867	10 938	4 826	-7 285	12 111	Loans	12
13	De curto prazo	F.41	-1 353	93	-1 446	2 626	34	2 592	5 071	-227	5 298	-5 276	-54	-5 222	-3 019	-131	-2 888	Short-term	13
14	De longo prazo	F.42	16 813	2 880	13 933	24 238	443	23 795	16 619	-1 791	18 410	13 347	-2 814	16 161	7 844	-7 155	14 999	Long-term	14
15	Acções e outras Participações	F.5	1 672	-552	2 224	2 904	-1 026	3 930	-3 321	-687	-2 634	3 696	10 521	-6 825	-948	-3 993	3 045	Shares and other equity	15
16	Acções e outras participações excluindo fundos de investimento	F.51	-479	-1 912	1 433	2 474	2 795	-321	-1 984	10 521	-12 505	3 799	8 069	-4 270	-916	-2 355	1 439	Shares and other equity excluding mutual funds shares	16
17	Unidades de participação em fundos de investimento	F.52	2 151	1 360	791	430	-3 820	4 251	-1 338	-11 208	9 871	-103	2 452	-2 555	-32	-1 638	1 606	Mutual funds shares	17
18	Reservas Técnicas de Seguros	F.6	-253	6 115	-6 367	-1	5 430	-5 430	-5	-273	268	57	4 845	-4 788	90	2 927	-2 838	Insurance technical reserves	18
19	Seguros de vida e fundos de pensões	F.61	0	5 667	-5 667	0	5 097	-5 097	0	-170	170	0	4 701	-4 701	0	3 499	-3 499	Net equity of households in life insurance pension funds reserves	19
20	Outras	F.62	-253	448	-701	-1	333	-334	-5	-104	99	57	144	-87	90	-572	661	Other	20
21	Outros Débitos e Créditos	F.7	279	-231	510	743	2 113	-1 370	3 276	4 327	-1 051	3 654	-892	4 545	-3	-5 462	5 459	Other accounts receivable and payable	21
22	Créditos comerciais e adiantamentos	F.71	47	124	-78	278	-199	476	175	-116	291	1	104	-103	-49	51	-100	Trade credits and advances	22
23	Outros	F.79	232	-356	587	465	2 312	-1 847	3 100	4 443	-1 343	3 653	-995	4 648	47	-5 512	5 559	Other	23

	Code ESA 95	1 Assets	2 Liabilities	3 Net	4 Assets	5 Liabilities	6 Net	7 Assets	8 Liabilities	9 Net	10 Assets	11 Liabilities	12 Net	13 Assets	14 Liabilities	15 Net	
		2006			2007			2008			2009			2010			

F.1.2.4 CONTAS NACIONAIS FINANCEIRAS - TRANSACÇÕES

Sector institucional - Administrações Públicas
Valores consolidados

Fonte / Source: Banco de Portugal

NATIONAL FINANCIAL ACCOUNTS - TRANSACTIONS

Institutional sector - General government
Consolidated values

10^6 euros

		Código SEC 95	2006 Activos 1	2006 Passivos 2	2006 Saldo 3	2007 Activos 4	2007 Passivos 5	2007 Saldo 6	2008 Activos 7	2008 Passivos 8	2008 Saldo 9	2009 Activos 10	2009 Passivos 11	2009 Saldo 12	2010 Activos 13	2010 Passivos 14	2010 Saldo 15		
1	Poupança financeira	B.9	-410	6 116	-6 526	-163	5 277	-5 439	1 249	7 453	-6 204	1 059	18 130	-17 071	5 015	20 844	-15 829	Financial saving	1
2	por memória: em percentagem do PIB				-4.1			-3.2			-3.6			-10.1			-9.2	memo item: as a percentage of GDP	2
3	Ouro Monetário e DSE	F.1	0	0	0	0	0	0	0	0	0	0	0	0	0	0	0	Monetary gold and SDR	3
4	Numerário e Depósitos	F.2	919	2 051	-1 133	-400	928	-1 329	-589	-527	-62	-506	-532	25	711	-920	1 632	Currency and deposits	4
5	Numerário	F.21	26	15	11	26	29	-3	-11	19	-30	-57	20	-77	27	24	3	Currency	5
6	Depósitos transferíveis e Outros depósitos	F.22+F.29	893	2 036	-1 143	-427	899	-1 326	-577	-546	-32	-449	-552	103	685	-944	1 628	Transferable deposits and Other deposits	6
7	Títulos excepto Acções	F.3	407	3 957	-3 550	-76	1 975	-2 052	-943	9 455	-10 399	325	16 235	-15 910	-500	17 764	-18 264	Securities other than shares	7
8	Títulos excepto acções excluindo derivados financeiros	F.33	289	3 949	-3 659	143	1 997	-1 853	-610	9 452	-10 062	418	16 220	-15 802	-70	17 748	-17 818	Securities other than shares, excluding financial derivatives	8
9	De curto prazo	F.331	0	-3 241	3 241	0	619	-619	19	6 238	-6 219	-20	4 067	-4 087	8	176	-168	Short-term	9
10	De longo prazo	F.332	289	7 189	-6 900	143	1 377	-1 234	-630	3 213	-3 843	438	12 153	-11 715	-78	17 572	-17 650	Long-term	10
11	Derivados financeiros	F.34	118	9	109	-219	-21	-198	-333	3	-337	-93	15	-108	-429	16	-445	Financial derivatives	11
12	Empréstimos	F.4	61	-35	96	-2 047	1 236	-3 284	672	-970	1 642	-192	1 640	-1 832	1 471	3 013	-1 542	Loans	12
13	De curto prazo	F.41	0	914	-914	0	495	-495	765	-1 482	2 247	-191	-472	281	276	1 000	-724	Short-term	13
14	De longo prazo	F.42	61	-949	1 010	-2 047	741	-2 788	-93	512	-605	-1	2 112	-2 113	1 195	2 013	-819	Long-term	14
15	Acções e outras Participações	F.5	-1 678	0	-1 678	1 504	0	1 504	1 992	0	1 992	1 001	0	1 001	1 595	0	1 595	Shares and other equity	15
16	Acções e outras participações excluindo fundos de investimento	F.51	-1 678	0	-1 678	1 488	0	1 488	1 298	0	1 298	718	0	718	1 111	0	1 111	Shares and other equity excluding mutual funds shares	16
17	Unidades de participação em fundos de investimento	F.52	-1	0	-1	17	0	17	694	0	694	283	0	283	484	0	484	Mutual funds shares	17
18	Reservas Técnicas de Seguros	F.6	2	0	2	1	0	1	0	0	0	0	0	0	-2	0	-2	Insurance technical reserves	18
19	Seguros de vida e fundos de pensões	F.61	0	0	0	0	0	0	0	0	0	0	0	0	0	0	0	Net equity of households in life insurance & pension funds reserves	19
20	Outras	F.62	2	0	2	1	0	1	0	0	0	0	0	0	-2	0	-2	Other	20
21	Outros Débitos e Créditos	F.7	-121	142	-263	856	1 137	-281	118	-506	623	431	787	-356	1 740	987	753	Other accounts receivable and payable	21
22	Créditos comerciais e adiantamentos	F.71	-3	355	-358	181	-247	427	114	65	49	78	1 185	-1 106	-825	645	-1 471	Trade credits and advances	22
23	Outros	F.79	-117	-213	95	675	1 383	-708	3	-571	574	353	-398	750	2 565	342	2 223	Other	23
		Code ESA 95	1 Assets	2 Liabilities	3 Net	4 Assets	5 Liabilities	6 Net	7 Assets	8 Liabilities	9 Net	10 Assets	11 Liabilities	12 Net	13 Assets	14 Liabilities	15 Net		
			2006			2007			2008			2009			2010				

F.1.2.5 CONTAS NACIONAIS FINANCEIRAS - TRANSACÇÕES

Sector institucional - Particulares
Valores consolidados

Fonte / Source: Banco de Portugal

NATIONAL FINANCIAL ACCOUNTS - TRANSACTIONS

Institutional sector - Households + NPISH
Consolidated values

10^6 euros

		Código SEC 95	2006 Activos 1	2006 Passivos 2	2006 Saldo 3	2007 Activos 4	2007 Passivos 5	2007 Saldo 6	2008 Activos 7	2008 Passivos 8	2008 Saldo 9	2009 Activos 10	2009 Passivos 11	2009 Saldo 12	2010 Activos 13	2010 Passivos 14	2010 Saldo 15		
1	Poupança financeira	B.9	14 643	12 232	2 412	17 736	15 970	1 766	9 115	5 614	3 500	12 238	4 194	8 045	9 998	3 179	6 820	Financial saving	1
2	por memória: em percentagem do PIB				1.5			1.0			2.0			4.8			3.9	memo item: as a percentage of GDP	2
3	Ouro Monetário e DSE	F.1	0	0	0	0	0	0	0	0	0	0	0	0	0	0	0	Monetary gold and SDR	3
4	Numerário e Depósitos	F.2	5 988	0	5 988	10 117	0	10 117	13 156	0	13 156	1 084	0	1 084	2 973	0	2 973	Currency and deposits	4
5	Numerário	F.21	164	0	164	-253	0	-253	-190	0	-190	197	0	197	597	0	597	Currency	5
6	Depósitos transferíveis e Outros depósitos	F.22+F.29	5 824	0	5 824	10 370	0	10 370	13 347	0	13 347	887	0	887	2 376	0	2 376	Transferable deposits and Other deposits	6
7	Títulos excepto Acções	F.3	-473	-31	-442	2 462	20	2 442	2 115	-2	2 117	116	0	116	2 838	10	2 827	Securities other than shares	7
8	Títulos excepto acções excluindo derivados financeiros	F.33	-473	0	-473	2 462	0	2 462	2 115	0	2 115	116	0	116	2 838	0	2 838	Securities other than shares, excluding financial derivatives	8
9	De curto prazo	F.331	15	0	15	753	0	753	-56	0	-56	404	0	404	136	0	136	Short-term	9
10	De longo prazo	F.332	-488	0	-488	1 708	0	1 708	2 172	0	2 172	-287	0	-287	2 702	0	2 702	Long-term	10
11	Derivados financeiros	F.34	0	-31	31	0	20	-20	0	-2	2	0	0	0	0	10	-10	Financial derivatives	11
12	Empréstimos	F.4	650	11 909	-11 259	1 588	11 938	-10 350	2 102	7 071	-4 970	-186	3 015	-3 201	-561	3 394	-3 955	Loans	12
13	De curto prazo	F.41	0	435	-435	0	996	-996	0	285	-285	0	-783	783	-72	-613	541	Short-term	13
14	De longo prazo	F.42	651	11 475	-10 824	1 588	10 942	-9 354	2 102	6 787	-4 685	-186	3 798	-3 984	-489	4 007	-4 496	Long-term	14
15	Acções e outras Participações	F.5	3 462	0	3 462	-5 836	0	-5 836	-9 870	0	-9 870	7 880	0	7 880	-871	0	-871	Shares and other equity	15
16	Acções e outras participações excluindo fundos de investimento	F.51	2 593	0	2 593	-2 762	0	-2 762	639	0	639	5 816	0	5 816	942	0	942	Shares and other equity excluding mutual funds shares	16
17	Unidades de participação em fundos de investimento	F.52	869	0	869	-3 073	0	-3 073	-10 509	0	-10 509	2 064	0	2 064	-1 813	0	-1 813	Mutual funds shares	17
18	Reservas Técnicas de Seguros	F.6	5 840	0	5 840	5 647	0	5 647	-173	0	-173	4 638	0	4 638	6 195	0	6 195	Insurance technical reserves	18
19	Seguros de vida e fundos de pensões	F.61	5 567	0	5 567	5 456	0	5 456	-114	0	-114	4 561	0	4 561	6 511	0	6 511	Net equity of households in life insurance & pension funds reserves	19
20	Outras	F.62	272	0	272	190	0	190	-60	0	-60	77	0	77	-316	0	-316	Other	20
21	Outros Débitos e Créditos	F.7	-824	353	-1 177	3 759	4 013	-254	1 785	-1 455	3 240	-1 294	1 178	-2 472	-575	-226	-349	Other accounts receivable and payable	21
22	Créditos comerciais e adiantamentos	F.71	-51	384	-434	-307	692	-999	-331	187	-517	992	1 693	-701	-667	-1 225	559	Trade credits and advances	22
23	Outros	F.79	-773	-31	-742	4 066	3 320	745	2 116	-1 641	3 757	-2 286	-515	-1 771	91	1 000	-908	Other	23

	Code ESA 95	1 Assets	2 Liabilities	3 Net	4 Assets	5 Liabilities	6 Net	7 Assets	8 Liabilities	9 Net	10 Assets	11 Liabilities	12 Net	13 Assets	14 Liabilities	15 Net	
		2006			2007			2008			2009			2010			

F.1.2.6 CONTAS NACIONAIS FINANCEIRAS - TRANSACÇÕES

Sector institucional - Resto do Mundo
Valores consolidados

Fonte / Source: Banco de Portugal

NATIONAL FINANCIAL ACCOUNTS - TRANSACTIONS

Institutional sector - Rest of the world
Consolidated values

10^6 euros

		Código SEC 95	2006 Activos	2006 Passivos	2006 Saldo	2007 Activos	2007 Passivos	2007 Saldo	2008 Activos	2008 Passivos	2008 Saldo	2009 Activos	2009 Passivos	2009 Saldo	2010 Activos	2010 Passivos	2010 Saldo		
			1	2	3	4	5	6	7	8	9	10	11	12	13	14	15		
1	Poupança financeira	B.9	41 466	25 441	16 025	39 575	24 689	14 886	23 216	4 020	19 196	37 209	19 926	17 282	22 820	7 901	14 919	Financial saving	1
2	por memória: em percentagem do PIB				10.0			8.8			11.2			10.2			8.6	memo item: as a percentage of GDP	2
3	Ouro Monetário e DSE	F.1	561	0	561	1	0	1	-6	0	-6	11	0	11	-12	0	-12	Monetary gold and SDR	3
4	Numerário e Depósitos	F.2	16 824	13 651	3 173	13 983	9 120	4 863	-4 061	-15 241	11 180	4 242	898	3 344	31 599	5 636	25 963	Currency and deposits	4
5	Numerário	F.21	0	920	-920	0	1 081	-1 081	0	1 106	-1 106	0	959	-959	0	1 052	-1 052	Currency	5
6	Depósitos transferíveis e Outros depósitos	F.22+F.29	16 824	12 731	4 093	13 983	8 039	5 944	-4 061	-16 347	12 286	4 242	-61	4 303	31 599	4 584	27 015	Transferable deposits and Other deposits	6
7	Títulos excepto Acções	F.3	7 533	2 405	5 127	17 792	5 362	12 430	20 714	12 700	8 014	28 529	14 948	13 581	-5 864	3 096	-8 961	Securities other than shares	7
8	Títulos excepto acções excluindo derivados financeiros	F.33	7 533	2 224	5 308	17 792	5 537	12 255	20 714	12 944	7 770	28 529	15 108	13 422	-5 864	3 435	-9 300	Securities other than shares, excluding financial derivatives	8
9	De curto prazo	F.331	-4 380	-3 242	-1 138	1 104	-2 667	3 772	6 499	-327	6 826	4 084	-1 602	5 686	-6 166	3 334	-9 500	Short-term	9
10	De longo prazo	F.332	11 912	5 467	6 446	16 687	8 205	8 483	14 215	13 271	944	24 445	16 709	7 736	302	102	200	Long-term	10
11	Derivados financeiros	F.34	0	181	-181	0	-175	175	0	-243	243	0	-160	160	0	-339	339	Financial derivatives	11
12	Empréstimos	F.4	5 655	145	5 510	4 459	5 068	-609	-1 477	5 095	-6 571	-763	2 429	-3 192	-4 826	5 681	-10 507	Loans	12
13	De curto prazo	F.41	867	-1 049	1 916	1 358	299	1 059	-2 922	2 206	-5 128	-110	-814	704	117	-900	1 018	Short-term	13
14	De longo prazo	F.42	4 788	1 193	3 594	3 101	4 769	-1 668	1 445	2 889	-1 444	-653	3 243	-3 896	-4 944	6 581	-11 525	Long-term	14
15	Acções e outras Participações	F.5	10 699	8 283	2 415	2 677	4 956	-2 278	9 079	1 730	7 349	4 529	1 046	3 484	737	-7 306	8 043	Shares and other equity	15
16	Acções e outras participações excluindo fundos de investimento	F.51	10 499	5 499	5 000	3 204	4 235	-1 031	10 315	3 228	7 087	4 358	844	3 515	973	-7 223	8 196	Shares and other equity excluding mutual funds shares	16
17	Unidades de participação em fundos de investimento	F.52	199	2 784	-2 585	-526	721	-1 247	-1 235	-1 498	263	171	202	-31	-236	-83	-153	Mutual funds shares	17
18	Reservas Técnicas de Seguros	F.6	8	-253	261	10	-1	10	-3	-5	2	5	57	-52	-18	90	-107	Insurance technical reserves	18
19	Seguros de vida e fundos de pensões	F.61	0	0	0	0	0	0	0	0	0	0	0	0	0	0	0	Net equity of households in life insurance & pension funds reserves	19
20	Outras	F.62	8	-253	261	10	-1	10	-3	-5	2	5	57	-52	-18	90	-107	Other	20
21	Outros Débitos e Créditos	F.7	187	1 210	-1 023	653	184	468	-1 030	-259	-771	655	549	106	1 204	704	500	Other accounts receivable and payable	21
22	Créditos comerciais e adiantamentos	F.71	133	994	-861	621	592	29	-1 078	-556	-522	609	605	4	1 210	-68	1 278	Trade credits and advances	22
23	Outros	F.79	54	216	-162	32	-407	439	48	296	-249	46	-56	101	-5	772	-778	Other	23

	Code ESA 95	2006 Assets	2006 Liabilities	2006 Net	2007 Assets	2007 Liabilities	2007 Net	2008 Assets	2008 Liabilities	2008 Net	2009 Assets	2009 Liabilities	2009 Net	2010 Assets	2010 Liabilities	2010 Net	
		1	2	3	4	5	6	7	8	9	10	11	12	13	14	15	

F.1.3.1 CONTAS NACIONAIS FINANCEIRAS - TRANSACÇÕES

Instrumento financeiro - Numerário e Depósitos
Valores consolidados

Fonte / Source: Banco de Portugal

NATIONAL FINANCIAL ACCOUNTS - TRANSACTIONS

Financial instrument - Currency and deposits
Consolidated values

10^6 euros

		Código SEC 95	2006 Activos 1	2006 Passivos 2	2006 Saldo 3	2007 Activos 4	2007 Passivos 5	2007 Saldo 6	2008 Activos 7	2008 Passivos 8	2008 Saldo 9	2009 Activos 10	2009 Passivos 11	2009 Saldo 12	2010 Activos 13	2010 Passivos 14	2010 Saldo 15		
1	Total da Economia	S.1	20 850	24 023	-3 173	15 835	20 698	-4 863	-3 854	7 326	-11 180	2 188	5 532	-3 344	13 214	39 176	-25 963	Total economy	1
2	Sociedades Não Financeiras	S.11	3 015	0	3 015	-290	0	-290	-916	0	-916	-173	0	-173	5 178	0	5 178	Non-financial corporations	2
3	Sociedades Financeiras	S.12	10 928	21 971	-11 044	6 408	19 770	-13 362	-15 505	7 853	-23 358	1 783	6 063	-4 280	4 351	40 097	-35 745	Financial corporations	3
4	Administrações Públicas	S.13	919	2 051	-1 133	-400	928	-1 329	-589	-527	-62	-506	-532	25	711	-920	1 632	General government	4
5	Particulares	S.14+S.15	5 988	0	5 988	10 117	0	10 117	13 156	0	13 156	1 084	0	1 084	2 973	0	2 973	Households + NPISH	5
6	Resto do Mundo	S.2	16 824	13 651	3 173	13 983	9 120	4 863	-4 061	-15 241	11 180	4 242	898	3 344	31 599	5 636	25 963	Rest of the world	6
		Code ESA 95	1 Assets	2 Liabilities	3 Net	4 Assets	5 Liabilities	6 Net	7 Assets	8 Liabilities	9 Net	10 Assets	11 Liabilities	12 Net	13 Assets	14 Liabilities	15 Net		
			2006			2007			2008			2009			2010				

F.1.3.2 CONTAS NACIONAIS FINANCEIRAS - TRANSACÇÕES

Instrumento financeiro - Títulos excepto Acções
Valores consolidados

Fonte / Source: Banco de Portugal

NATIONAL FINANCIAL ACCOUNTS - TRANSACTIONS

Financial instrument - Securities other than shares
Consolidated values

10^6 euros

		Código SEC 95	2006 Activos 1	2006 Passivos 2	2006 Saldo 3	2007 Activos 4	2007 Passivos 5	2007 Saldo 6	2008 Activos 7	2008 Passivos 8	2008 Saldo 9	2009 Activos 10	2009 Passivos 11	2009 Saldo 12	2010 Activos 13	2010 Passivos 14	2010 Saldo 15		
1	Total da Economia	S.1	5 401	10 528	-5 127	11 736	24 166	-12 430	19 220	27 233	-8 014	21 168	34 749	-13 581	22 271	13 310	8 961	Total economy	1
2	Sociedades Não Financeiras	S.11	-697	3 393	-4 090	184	5 476	-5 292	-219	5 207	-5 425	109	2 102	-1 992	490	923	-433	Non-financial corporations	2
3	Sociedades Financeiras	S.1.2	6 163	3 209	2 955	9 167	16 695	-7 528	18 267	12 574	5 693	20 617	16 412	4 206	19 444	-5 387	24 830	Financial corporations	3
4	Administrações Públicas	S.13	407	3 957	-3 550	-76	1 975	-2 052	-943	9 455	-10 399	325	16 235	-15 910	-500	17 764	-18 264	General government	4
5	Particulares	S.1.4+S.15	-473	-31	-442	2 462	20	2 442	2 115	-2	2 117	116	0	116	2 838	10	2 827	Households + NPISH	5
6	Resto do Mundo	S.2	7 533	2 405	5 127	17 792	5 362	12 430	20 714	12 700	8 014	28 529	14 948	13 581	-5 864	3 096	-8 961	Rest of the world	6
		Code ESA 95	1 Assets	2 Liabilities	3 Net	4 Assets	5 Liabilities	6 Net	7 Assets	8 Liabilities	9 Net	10 Assets	11 Liabilities	12 Net	13 Assets	14 Liabilities	15 Net		
			2006			2007			2008			2009			2010				

F.1.3.3 CONTAS NACIONAIS FINANCEIRAS - TRANSACÇÕES

Instrumento financeiro - Empréstimos
Valores consolidados

Fonte / Source: Banco de Portugal

NATIONAL FINANCIAL ACCOUNTS - TRANSACTIONS

Financial instrument - Loans
Consolidated values

10^6 euros

		Código SEC 95	2006 Activos 1	2006 Passivos 2	2006 Saldo 3	2007 Activos 4	2007 Passivos 5	2007 Saldo 6	2008 Activos 7	2008 Passivos 8	2008 Saldo 9	2009 Activos 10	2009 Passivos 11	2009 Saldo 12	2010 Activos 13	2010 Passivos 14	2010 Saldo 15		
1	Total da Economia	S.1	18 675	24 186	-5 510	31 583	30 974	609	28 372	21 801	6 571	9 544	6 352	3 192	12 597	2 089	10 507	Total economy	1
2	Sociedades Não Financeiras	S.11	2 503	9 338	-6 835	5 178	17 323	-12 145	3 909	17 718	-13 809	1 850	4 565	-2 714	6 861	2 967	3 894	Non-financial corporations	2
3	Sociedades Financeiras	S.12	15 460	2 973	12 487	26 864	477	26 387	21 690	-2 018	23 709	8 071	-2 867	10 938	4 826	-7 285	12 111	Financial corporations	3
4	Administrações Públicas	S.13	61	-35	96	-2 047	1 236	-3 284	672	-970	1 642	-192	1 640	-1 832	1 471	3 013	-1 542	General government	4
5	Particulares	S.14+S.15	650	11 909	-11 259	1 588	11 938	-10 350	2 102	7 071	-4 970	-186	3 015	-3 201	-561	3 394	-3 955	Households + NPISH	5
6	Resto do Mundo	S.2	5 655	145	5 510	4 459	5 068	-609	-1 477	5 095	-6 571	-763	2 429	-3 192	-4 826	5 681	-10 507	Rest of the world	6
		Code ESA 95	1 Assets	2 Liabilities	3 Net	4 Assets	5 Liabilities	6 Net	7 Assets	8 Liabilities	9 Net	10 Assets	11 Liabilities	12 Net	13 Assets	14 Liabilities	15 Net		
			2006			2007			2008			2009			2010				

F.1.3.4 CONTAS NACIONAIS FINANCEIRAS - TRANSACÇÕES

Instrumento financeiro - Acções e outras Participações
Valores consolidados

Fonte / Source: Banco de Portugal

NATIONAL FINANCIAL ACCOUNTS - TRANSACTIONS

Financial instrument - Shares and other equity
Consolidated values

10^6 euros

		Código SEC 95	2006 Activos 1	2006 Passivos 2	2006 Saldo 3	2007 Activos 4	2007 Passivos 5	2007 Saldo 6	2008 Activos 7	2008 Passivos 8	2008 Saldo 9	2009 Activos 10	2009 Passivos 11	2009 Saldo 12	2010 Activos 13	2010 Passivos 14	2010 Saldo 15		
1	Total da Economia	S.1	3 984	6 399	-2 415	-1 198	-3 476	2 278	-7 850	-501	-7 349	13 783	17 266	-3 483	-7 950	94	-8 043	Total economy	1
2	Sociedades Não Financeiras	S.11	528	6 951	-6 424	229	-2 450	2 680	3 349	186	3 163	1 205	6 745	-5 540	-7 725	4 087	-11 812	Non-financial corporations	2
3	Sociedades Financeiras	S.12	1 672	-552	2 224	2 904	-1 026	3 930	-3 321	-687	-2 634	3 696	10 521	-6 825	-948	-3 993	3 045	Financial corporations	3
4	Administrações Públicas	S.13	-1 678	0	-1 678	1 504	0	1 504	1 992	0	1 992	1 001	0	1 001	1 595	0	1 595	General government	4
5	Particulares	S.14+S.15	3 462	0	3 462	-5 836	0	-5 836	-9 870	0	-9 870	7 880	0	7 880	-871	0	-871	Households + NPISH	5
6	Resto do Mundo	S.2	10 699	8 283	2 415	2 677	4 956	-2 278	9 079	1 730	7 349	4 529	1 046	3 484	737	-7 306	8 043	Rest of the world	6
		Code ESA 95	1 Assets	2 Liabilities	3 Net	4 Assets	5 Liabilities	6 Net	7 Assets	8 Liabilities	9 Net	10 Assets	11 Liabilities	12 Net	13 Assets	14 Liabilities	15 Net		
			2006			2007			2008			2009			2010				

F.1.4.1 TOTAL DA ECONOMIA — TOTAL ECONOMY

Transacções — **Transactions**

Valores consolidados — **Consolidated values**

Fonte / Source: Banco de Portugal

10^6 euros

		Activos financeiros								Passivos							Poupança Financeira
		Ouro Monetário e DSE (F.1)	Numerário e Depósitos (F.2)	Títulos excepto Acções (F.3)	Empréstimos (F.4)	Acções e outras Participações (F.5)	Reservas Técnicas de Seguros (F.6)	Outros Débitos e Créditos (F.7)	Total (F.A)	Numerário e Depósitos (F.2)	Títulos excepto Acções (F.3)	Empréstimos (F.4)	Acções e outras Participações (F.5)	Reservas Técnicas de Seguros (F.6)	Outros Débitos e Créditos (F.7)	Total (F.L)	(B.9F)
		1	2	3	4	5	6	7	8=1+...+7	9	10	11	12	13	14	15=9+..+14	16=8-15
05	Jun	-268	1 208	2 722	6 339	4 832	2 501	271	17 605	6 033	4 177	5 048	4 381	2 462	-480	21 622	-4 017
	Set	-110	5 894	3 987	4 319	1 330	2 199	-2 492	15 127	5 692	4 063	5 723	3 324	2 175	-3 077	17 901	-2 774
	Dez	-133	5 346	4 238	3 575	1 509	2 339	254	17 126	2 982	2 124	8 618	4 287	2 343	618	20 972	-3 846
06	Mar	1	2 173	4 143	2 631	2 407	1 788	-3 584	9 558	10 080	-149	3 299	1 730	1 777	-2 801	13 935	-4 377
	Jun	0	1 424	3 716	5 150	5 072	1 558	-970	15 951	5 600	3 706	8 311	3 035	1 541	-1 574	20 617	-4 667
	Set	-563	917	-5 230	7 155	89	606	-3 022	-47	-3 455	259	4 192	4 914	589	-3 626	2 874	-2 921
	Dez	0	16 336	2 772	3 740	-3 585	1 803	3 898	24 964	11 798	6 712	8 384	-3 280	2 109	3 301	29 024	-4 060
07	Mar	1	-10 083	4 438	4 914	647	1 426	3 434	4 776	-4 987	2 043	5 937	269	1 440	3 129	7 831	-3 055
	Jun	1	12 118	3 770	8 540	-1 373	1 261	3 276	27 592	11 314	13 067	4 200	-1 744	1 260	3 544	31 641	-4 049
	Set	1	9 363	-1 785	7 941	-908	1 117	-1 716	14 012	7 530	2 671	10 051	-2 896	1 119	-1 489	16 985	-2 973
	Dez	-4	4 436	5 314	10 189	437	1 976	732	23 080	6 840	6 385	10 786	895	1 971	1 012	27 889	-4 808
08	Mar	5	-587	2 045	6 576	-4 132	936	2 805	7 649	4 084	5 028	3 774	-4 366	946	2 474	11 941	-4 292
	Jun	0	7 492	6 227	8 093	-661	305	1 632	23 089	5 891	14 197	6 847	-727	300	2 070	28 579	-5 490
	Set	0	81	2 472	4 675	-2 658	-738	-1 797	2 036	-13	4 210	5 007	-114	-740	-1 851	6 498	-4 463
	Dez	0	-10 840	8 476	9 028	-400	-723	263	5 804	-2 636	3 799	6 172	4 706	-724	-561	10 755	-4 951
09	Mar	0	-598	5 763	2 952	494	232	1 403	10 245	132	8 502	-318	4 283	164	1 939	14 701	-4 456
	Jun	0	1 407	8 748	2 727	6 044	1 208	3 156	23 290	-1 695	15 078	3 079	6 370	1 213	3 606	27 651	-4 361
	Set	0	-6 559	8 659	1 982	3 595	1 685	-2 476	6 885	1 714	2 431	2 520	5 412	1 686	-3 767	9 996	-3 111
	Dez	-12	7 938	-2 002	1 883	3 651	1 633	3 033	16 123	5 381	8 739	1 072	1 200	1 642	3 444	21 477	-5 355
10	Mar	12	2 559	11 411	-655	2 916	2 450	-277	18 415	7 859	8 560	-241	3 538	2 437	222	22 376	-3 960
	Jun	0	4 086	7 415	7 724	-1 257	1 900	355	20 224	23 135	-5 134	7 143	-2 984	1 893	1 291	25 344	-5 120
	Set	0	8 580	2 119	2 702	-8 615	1 803	-3 013	3 576	3 286	5 401	652	-1 309	1 725	-3 810	5 946	-2 370
	Dez	0	-2 011	1 326	2 826	-994	-106	-250	791	4 897	4 483	-5 465	848	-117	-387	4 260	-3 469
11	Mar	-47	-6 527	-9 227	2 489	2 679	113	2 311	-8 208	-13 857	677	8 581	-3 808	187	2 807	-5 414	-2 795

	1	2	3	4	5	6	7	8=1+...+7	9	10	11	12	13	14	15=9+..+14	16=8-15
	Monetary Gold and SDR (F.1)	Currency and deposits (F.2)	Securities other than shares (F.3)	Loans (F.4)	Shares and other equity (F.5)	Insurance technical reserves (F.6)	Other accounts receivable and payable (F.7)	Total (F.A)	Currency and deposits (F.2)	Securities other than shares (F.3)	Loans (F.4)	Shares and other equity (F.5)	Insurance technical reserves (F.6)	Other accounts receivable and payable (F.7)	Total (F.L)	Financial savings (B.9F)
	Financial assets								Liabilities							

F.1.4.2 SOCIEDADES NÃO FINANCEIRAS — NON-FINANCIAL CORPORATIONS

Transacções — **Transactions**

Valores consolidados — **Consolidated values**

Fonte / Source: Banco de Portugal

10^6 euros

		Activos financeiros								Passivos							Poupança Financeira
		Ouro Monetário e DSE (F.1)	Numerário e Depósitos (F.2)	Títulos excepto Acções (F.3)	Empréstimos (F.4)	Acções e outras Participações (F.5)	Reservas Técnicas de Seguros (F.6)	Outros Débitos e Créditos (F.7)	Total (F.A)	Numerário e Depósitos (F.2)	Títulos excepto Acções (F.3)	Empréstimos (F.4)	Acções e outras Participações (F.5)	Reservas Técnicas de Seguros (F.6)	Outros Débitos e Créditos (F.7)	Total (F.L)	(B.9F)
		1	2	3	4	5	6	7	8=1+...+7	9	10	11	12	13	14	15=9+..+14	16=8-15
05	Jun	0	810	-1 003	179	2 101	28	-2 309	-195	0	928	3 060	2 001	108	-130	5 968	-6 163
	Set	0	1 110	-691	960	-385	24	-1 669	-651	0	-47	389	1 754	157	-847	1 406	-2 057
	Dez	0	4 119	-855	344	-771	56	-358	2 534	0	2 739	3 134	969	-49	-2 735	4 058	-1 524
06	Mar	0	-2 888	66	550	-357	156	-261	-2 735	0	-1 216	343	624	-52	-2 246	-2 546	-188
	Jun	0	194	135	813	1 638	-12	-2 811	-43	0	1 449	5 364	1 668	-319	-1 658	6 503	-6 546
	Set	0	-92	-54	2 020	-202	21	-3 854	-2 161	0	-426	636	1 673	65	-1 143	805	-2 966
	Dez	0	5 801	-844	-880	-551	1	3 914	7 442	0	3 587	2 995	2 986	207	83	9 858	-2 415
07	Mar	0	-3 973	290	843	194	184	3 321	859	0	-357	1 991	-922	-145	1 471	2 038	-1 179
	Jun	0	1 339	-73	860	-1 494	-6	1 069	1 695	0	2 655	4 829	-1 221	-6	783	7 039	-5 344
	Set	0	843	-13	1 235	1 040	30	-3 006	130	0	1 881	3 453	-918	-192	-670	3 554	-3 425
	Dez	0	1 502	-20	2 239	489	-77	-1 015	3 119	0	1 297	7 050	611	702	-2 652	7 008	-3 890
08	Mar	0	-1 677	-157	567	-147	132	1 722	440	0	758	3 670	-1 654	-38	664	3 400	-2 960
	Jun	0	-323	-69	1 433	304	-53	615	1 906	0	3 245	4 313	481	19	-173	7 884	-5 977
	Set	0	433	57	263	1 435	-35	-2 833	-680	0	1 289	3 506	-303	-12	-625	3 856	-4 535
	Dez	0	650	-49	1 645	1 757	-85	-1 779	2 139	0	-85	6 229	1 662	87	-101	7 791	-5 652
09	Mar	0	-1 142	239	634	720	-15	3 368	3 804	0	729	972	1 626	5	1 385	4 718	-914
	Jun	0	498	-214	26	886	74	1 143	2 413	0	2 870	1 153	1 707	-45	1 892	7 577	-5 164
	Set	0	274	198	452	-272	18	-1 625	-955	0	14	606	2 309	-26	-1 844	1 060	-2 015
	Dez	0	198	-113	738	-129	-15	-560	118	0	-1 512	1 833	1 103	-75	2 716	4 065	-3 947
10	Mar	0	-325	145	-393	750	-101	2 405	2 481	0	385	-850	2 196	14	1 106	2 852	-370
	Jun	0	-984	296	817	128	-41	-1 633	-1 417	0	517	2 601	667	-3	-219	3 563	-4 980
	Set	0	5 518	77	4 336	-7 411	-29	-2 507	-15	0	529	500	307	-79	80	1 336	-1 352
	Dez	0	969	-29	2 102	-1 193	-65	-2 611	-828	0	-507	716	918	3 080	1 048	5 254	-6 081
11	Mar	0	-4 113	-237	309	4 318	30	2 184	2 492	0	937	-681	140	-31	2 360	2 724	-233

	1	2	3	4	5	6	7	8=1+...+7	9	10	11	12	13	14	15=9+..+14	16=8-15
	Monetary Gold and SDR (F.1)	Currency and deposits (F.2)	Securities other than shares (F.3)	Loans (F.4)	Shares and other equity (F.5)	Insurance technical reserves (F.6)	Other accounts receivable and payable (F.7)	Total (F.A)	Currency and deposits (F.2)	Securities other than shares (F.3)	Loans (F.4)	Shares and other equity (F.5)	Insurance technical reserves (F.6)	Other accounts receivable and payable (F.7)	Total (F.L)	Financial savings (B.9F)
	Financial assets								Liabilities							

F.1.4.3 SOCIEDADES FINANCEIRAS — FINANCIAL CORPORATIONS

Transacções — **Transactions**

Valores consolidados — **Consolidated values**

Fonte / Source: Banco de Portugal

10^6 euros

		Activos financeiros								Passivos							Poupança Financeira
		Ouro Monetário e DSE (F.1)	Numerário e Depósitos (F.2)	Títulos excepto Acções (F.3)	Empréstimos (F.4)	Acções e outras Participações (F.5)	Reservas Técnicas de Seguros (F.6)	Outros Débitos e Créditos (F.7)	Total (F.A)	Numerário e Depósitos (F.2)	Títulos excepto Acções (F.3)	Empréstimos (F.4)	Acções e outras Participações (F.5)	Reservas Técnicas de Seguros (F.6)	Outros Débitos e Créditos (F.7)	Total (F.L)	(B.9F)
		1	2	3	4	5	6	7	8=1+...+7	9	10	11	12	13	14	15=9+..+14	16=8-15
05	Jun	-268	-1 206	3 791	6 599	-1 005	41	2 048	9 999	6 030	254	-396	2 379	2 354	-550	10 072	-72
	Set	-110	4 235	4 490	3 515	738	26	-669	12 226	5 445	347	1 960	1 570	2 018	600	11 940	286
	Dez	-133	89	5 475	2 475	1 906	-4	-1 010	8 798	2 717	-2 472	1 267	3 318	2 392	2 618	9 840	-1 042
06	Mar	1	5 801	4 350	2 870	2 001	23	-2 009	13 036	9 446	154	923	1 106	1 828	-1 034	12 422	614
	Jun	0	-2 018	3 860	4 007	2 082	16	-157	7 790	4 987	-82	213	1 367	1 860	78	8 423	-634
	Set	-563	691	-5 500	4 587	495	19	465	193	-3 863	1 157	348	3 242	525	-2 082	-674	868
	Dez	0	6 455	3 454	3 996	-2 906	-310	1 980	12 669	11 402	1 980	1 490	-6 267	1 902	2 807	13 314	-644
07	Mar	1	-2 964	3 151	4 407	1 505	0	-2 190	3 910	-4 961	3 768	552	1 191	1 585	823	2 958	953
	Jun	1	6 737	3 844	7 712	1 598	0	-102	19 790	11 123	8 049	-1 219	-523	1 266	1 455	20 151	-361
	Set	1	5 217	-2 723	6 229	-234	0	1 021	9 512	6 830	2 132	647	-1 978	1 310	-154	8 787	725
	Dez	-4	-2 583	4 894	8 515	35	0	2 015	12 871	6 778	2 746	497	284	1 269	-11	11 563	1 309
08	Mar	5	-444	939	6 191	-1 154	0	2 214	7 752	4 527	2 450	-128	-2 712	984	1 070	6 190	1 561
	Jun	0	3 179	5 459	6 404	273	0	-219	15 097	6 061	8 629	215	-1 208	282	1 315	15 294	-197
	Set	0	-2 776	3 011	3 716	-2 482	0	1 522	2 991	352	2 371	-1 073	188	-729	442	1 552	1 439
	Dez	0	-15 465	8 859	5 378	41	-5	-241	-1 432	-3 087	-875	-1 032	3 044	-810	1 500	-1 261	-171
09	Mar	0	-1 300	5 688	3 275	-1 036	67	643	7 338	473	2 790	-404	2 657	159	162	5 837	1 501
	Jun	0	-1 321	7 357	2 934	2 114	0	272	11 356	-1 736	5 496	-200	4 663	1 258	1 469	10 950	406
	Set	0	-1 300	9 128	1 422	1 032	0	251	10 532	1 969	4 130	-836	3 103	1 712	-409	9 670	863
	Dez	-12	5 704	-1 556	440	1 586	-10	2 488	8 640	5 356	3 996	-1 428	98	1 717	-2 113	7 626	1 014
10	Mar	12	3 127	12 297	873	1 319	5	-44	17 589	8 331	4 866	-77	1 343	2 423	-563	16 323	1 265
	Jun	0	1 692	5 611	6 026	-457	4	739	13 617	23 207	-7 464	-98	-3 651	1 896	-892	12 998	619
	Set	0	759	1 435	-1 848	243	75	-800	-136	3 371	-3 265	-113	-1 615	1 805	-1 398	-1 216	1 080
	Dez	0	-1 227	100	-225	-2 053	5	103	-3 298	5 188	476	-6 997	-69	-3 196	-2 609	-7 207	3 910
11	Mar	-47	-3 529	-8 577	1 630	-531	-71	1 820	-9 306	-13 326	-1 566	8 586	-3 948	218	-495	-10 531	1 226

	1	2	3	4	5	6	7	8=1+...+7	9	10	11	12	13	14	15=9+..+14	16=8-15
	Monetary Gold and SDR (F.1)	Currency and deposits (F.2)	Securities other than shares (F.3)	Loans (F.4)	Shares and other equity (F.5)	Insurance technical reserves (F.6)	Other accounts receivable and payable (F.7)	Total (F.A)	Currency and deposits (F.2)	Securities other than shares (F.3)	Loans (F.4)	Shares and other equity (F.5)	Insurance technical reserves (F.6)	Other accounts receivable and payable (F.7)	Total (F.L)	Financial savings (B.9F)
	Financial assets								Liabilities							

F.1.4.4 ADMINISTRAÇÕES PÚBLICAS[1] — GENERAL GOVERNMENT[1]

Transacções — **Transactions**

Valores consolidados — **Consolidated values**

Fonte / Source: Banco de Portugal

10^6 euros

		Activos financeiros								Passivos							Poupança Financeira
		Ouro Monetário e DSE (F.1)	Numerário e Depósitos (F.2)	Títulos excepto Acções (F.3)	Empréstimos (F.4)	Acções e outras Participações (F.5)	Reservas Técnicas de Seguros (F.6)	Outros Débitos e Créditos (F.7)	Total (F.A)	Numerário e Depósitos (F.2)	Títulos excepto Acções (F.3)	Empréstimos (F.4)	Acções e outras Participações (F.5)	Reservas Técnicas de Seguros (F.6)	Outros Débitos e Créditos (F.7)	Total (F.L)	(B.9F)
		1	2	3	4	5	6	7	8=1+...+7	9	10	11	12	13	14	15=9+..+14	16=8-15
05	Jun	0	1 001	395	86	-336	0	186	1 332	3	3 005	-926	0	0	82	2 164	-831
	Set	0	696	55	76	-122	0	-721	-16	247	3 766	340	0	0	-1 776	2 577	-2 593
	Dez	0	112	-86	65	-180	2	507	420	265	1 850	641	0	0	919	3 675	-3 255
06	Mar	0	-291	223	50	-61	1	-533	-612	634	907	-653	0	0	149	1 037	-1 649
	Jun	0	1 683	60	50	17	0	220	2 029	613	2 350	31	0	0	-4	2 990	-961
	Set	0	-1 605	-309	47	56	0	-152	-1 963	409	-479	-364	0	0	-495	-930	-1 033
	Dez	0	1 132	434	-85	-1 690	1	343	136	396	1 179	951	0	0	493	3 019	-2 883
07	Mar	0	-2 394	64	-14	49	1	-21	-2 314	-25	-1 411	571	0	0	554	-312	-2 001
	Jun	0	995	16	28	-14	0	375	1 400	191	2 360	-1 931	0	0	1 005	1 626	-225
	Set	0	426	-118	-21	12	0	128	427	700	-1 346	2 612	0	0	-711	1 254	-827
	Dez	0	572	-39	-2 040	1 457	-1	374	324	62	2 373	-16	0	0	289	2 709	-2 385
08	Mar	0	-381	-44	1	120	1	-580	-884	-442	1 806	-1 391	0	0	891	863	-1 747
	Jun	0	1 936	675	6	390	0	693	3 699	-170	2 317	-86	0	0	1 057	3 118	581
	Set	0	-1 560	-888	-99	1 384	0	-475	-1 638	-365	643	838	0	0	-291	824	-2 462
	Dez	0	-583	-686	764	99	-1	480	72	451	4 690	-331	0	0	-2 162	2 647	-2 575
09	Mar	0	1 640	32	4	170	0	-1 246	599	-341	4 965	-56	0	0	307	4 875	-4 276
	Jun	0	1 943	561	6	875	1	1 326	4 712	40	6 718	791	0	0	725	8 275	-3 563
	Set	0	-4 518	208	-91	-17	0	-815	-5 233	-255	-1 690	1 452	0	0	-1 329	-1 822	-3 411
	Dez	0	428	-477	-111	-26	0	1 167	982	24	6 242	-547	0	0	1 083	6 803	-5 821
10	Mar	0	27	-565	-1	255	-1	-476	-761	-472	3 297	786	0	0	-486	3 125	-3 886
	Jun	0	1 343	-91	449	-271	0	236	1 666	-72	1 799	3 534	0	0	1 034	6 295	-4 629
	Set	0	3 679	2	141	26	0	116	3 965	-85	8 156	-570	0	0	-393	7 108	-3 143
	Dez	0	-4 338	153	882	1 585	0	1 864	146	-291	4 512	-737	0	0	832	4 316	-4 170
11	Mar	0	251	-31	659	-392	0	-716	-229	-531	1 309	2 095	0	0	75	2 948	-3 177

	1	2	3	4	5	6	7	8=1+...+7	9	10	11	12	13	14	15=9+..+14	16=8-15
	Monetary Gold and SDR (F.1)	Currency and deposits (F.2)	Securities other than shares (F.3)	Loans (F.4)	Shares and other equity (F.5)	Insurance technical reserves (F.6)	Other accounts receivable and payable (F.7)	Total (F.A)	Currency and deposits (F.2)	Securities other than shares (F.3)	Loans (F.4)	Shares and other equity (F.5)	Insurance technical reserves (F.6)	Other accounts receivable and payable (F.7)	Total (F.L)	Financial savings (B.9F)
	Financial assets								Liabilities							

(1) A partir do primeiro trimestre de 2007 a estimativa dos passivos das Administrações Públicas em Outros Débitos e Créditos inclui informação de base adicional numa óptica de compromissos que permite melhorar a cobertura deste instrumento. Os valores desta rubrica e, consequentemente, do saldo deste Sector Institucional não são, assim, comparáveis com os valores homólogos./ From the first quarter of 2007 onwards, the estimate of General Government liabilities in Other accounts receivable and payable includes aditional data on an accrual basis, allowing for a better coverage of this instrument. The current values of this item and of the General Government total balance are not, therefore, comparable with the values for the same period of the previous year.

F.1.4.5 PARTICULARES — HOUSEHOLDS

Transacções — Transactions

Valores consolidados — Consolidated values

Fonte / Source: Banco de Portugal

10^6 euros

		Activos financeiros								Passivos							Poupança Financeira
		Ouro Monetário e DSE (F.1)	Numerário e Depósitos (F.2)	Títulos excepto Acções (F.3)	Empréstimos (F.4)	Acções e outras Participações (F.5)	Reservas Técnicas de Seguros (F.6)	Outros Débitos e Créditos (F.7)	Total (F.A)	Numerário e Depósitos (F.2)	Títulos excepto Acções (F.3)	Empréstimos (F.4)	Acções e outras Participações (F.5)	Reservas Técnicas de Seguros (F.6)	Outros Débitos e Créditos (F.7)	Total (F.L)	(B.9F)
		1	2	3	4	5	6	7	8=1+...+7	9	10	11	12	13	14	15=9+..+14	16=8-15
05	Jun	0	603	-461	-525	4 073	2 432	346	6 468	0	-10	3 310	0	0	118	3 419	3 049
	Set	0	-148	133	-232	1 099	2 149	567	3 567	0	-2	3 035	0	0	-1 055	1 978	1 589
	Dez	0	1 025	-296	691	553	2 285	1 115	5 374	0	7	3 576	0	0	-183	3 399	1 975
06	Mar	0	-448	-496	-839	825	1 608	-781	-132	0	7	2 686	0	0	330	3 023	-3 154
	Jun	0	1 565	-338	280	1 336	1 554	1 779	6 175	0	-11	2 702	0	0	10	2 701	3 474
	Set	0	1 924	633	502	-261	567	519	3 884	0	7	3 573	0	0	94	3 674	210
	Dez	0	2 948	-272	707	1 562	2 111	-2 340	4 716	0	-33	2 948	0	0	-81	2 834	1 882
07	Mar	0	-752	932	-322	-1 101	1 241	2 324	2 321	0	43	2 823	0	0	281	3 147	-827
	Jun	0	3 047	-17	-61	-1 464	1 266	1 934	4 706	0	3	2 521	0	0	301	2 825	1 881
	Set	0	2 877	1 069	497	-1 727	1 086	142	3 944	0	4	3 340	0	0	46	3 390	554
	Dez	0	4 945	478	1 474	-1 544	2 054	-641	6 766	0	-31	3 254	0	0	3 385	6 608	158
08	Mar	0	1 915	1 307	-183	-2 950	803	-551	341	0	15	1 623	0	0	-151	1 487	-1 146
	Jun	0	2 700	163	249	-1 627	358	544	2 387	0	6	2 405	0	0	-128	2 283	104
	Set	0	3 983	293	794	-2 995	-703	-10	1 362	0	-93	1 736	0	0	-1 377	266	1 096
	Dez	0	4 558	352	1 241	-2 297	-632	1 803	5 025	0	70	1 307	0	0	201	1 578	3 447
09	Mar	0	203	-195	-962	640	180	-1 362	-1 496	0	18	-832	0	0	85	-728	-767
	Jun	0	286	1 044	-239	2 170	1 133	416	4 810	0	-6	1 336	0	0	-480	850	3 960
	Set	0	-1 014	-876	200	2 851	1 667	-287	2 541	0	-23	1 297	0	0	-185	1 089	1 453
	Dez	0	1 608	144	816	2 220	1 658	-62	6 383	0	12	1 214	0	0	1 758	2 984	3 400
10	Mar	0	-271	-466	-1 134	592	2 547	-2 162	-893	0	12	-100	0	0	165	76	-970
	Jun	0	2 035	1 598	432	-657	1 938	1 013	6 359	0	14	1 106	0	0	1 367	2 487	3 871
	Set	0	-1 376	604	73	-1 473	1 757	179	-237	0	-19	836	0	0	-2 099	-1 282	1 045
	Dez	0	2 585	1 102	68	667	-46	395	4 770	0	3	1 553	0	0	342	1 897	2 873
11	Mar	0	865	-382	-109	-716	154	-978	-1 165	0	-2	-1 418	0	0	866	-554	-611
		1	2	3	4	5	6	7	8=1+...+7	9	10	11	12	13	14	15=9+..+14	16=8-15
		Monetary Gold and SDR (F.1)	Currency and deposits (F.2)	Securities other than shares (F.3)	Loans (F.4)	Shares and other equity (F.5)	Insurance technical reserves (F.6)	Other accounts receivable and payable (F.7)	Total (F.A)	Currency and deposits (F.2)	Securities other than shares (F.3)	Loans (F.4)	Shares and other equity (F.5)	Insurance technical reserves (F.6)	Other accounts receivable and payable (F.7)	Total (F.L)	Financial savings (B.9F)
		Financial assets								Liabilities							

F.1.4.6 RESTO DO MUNDO — REST OF THE WORLD

Transacções — Transactions

Valores consolidados — Consolidated values

Fonte / Source: Banco de Portugal

10^6 euros

		Activos financeiros								Passivos							Poupança Financeira
		Ouro Monetário e DSE (F.1)	Numerário e Depósitos (F.2)	Títulos excepto Acções (F.3)	Empréstimos (F.4)	Acções e outras Participações (F.5)	Reservas Técnicas de Seguros (F.6)	Outros Débitos e Créditos (F.7)	Total (F.A)	Numerário e Depósitos (F.2)	Títulos excepto Acções (F.3)	Empréstimos (F.4)	Acções e outras Participações (F.5)	Reservas Técnicas de Seguros (F.6)	Outros Débitos e Créditos (F.7)	Total (F.L)	(B.9F)
		1	2	3	4	5	6	7	8=1+...+7	9	10	11	12	13	14	15=9+..+14	16=8-15
05	Jun	268	3 631	4 741	-657	405	2	94	8 485	-1 194	3 285	635	856	41	845	4 468	4 017
	Set	110	3 065	3 606	2 208	2 864	2	-466	11 388	3 266	3 529	803	869	26	119	8 613	2 774
	Dez	133	-3 229	2 417	1 642	2 136	0	555	3 654	-866	4 531	-3 401	-642	-4	190	-192	3 846
06	Mar	-1	14 482	-854	1 743	248	12	735	16 365	6 575	3 438	1 074	924	23	-47	11 988	4 377
	Jun	0	2 880	2 989	1 839	1 939	-1	-332	9 313	-1 296	2 999	-1 322	3 976	16	272	4 646	4 667
	Set	563	-3 113	191	-394	5 359	2	-908	1 699	1 259	-5 298	2 569	533	19	-304	-1 222	2 921
	Dez	0	2 574	5 206	2 468	3 154	-4	691	14 089	7 113	1 265	-2 177	2 849	-310	1 289	10 029	4 060
07	Mar	-1	2 257	350	2 417	2 097	14	28	7 161	-2 839	2 745	1 394	2 474	0	333	4 106	3 055
	Jun	-1	7 371	12 033	-2 196	294	0	552	18 054	8 175	2 735	2 144	665	0	285	14 004	4 049
	Set	-1	4 387	1 327	3 079	-391	2	-929	7 476	6 220	-3 128	968	1 597	0	-1 155	4 503	2 973
	Dez	4	-33	4 081	1 159	677	-6	1 001	6 884	-2 437	3 010	562	220	0	721	2 076	4 808
08	Mar	-5	5 045	3 041	-1 477	729	10	300	7 644	374	57	1 325	964	0	632	3 352	4 292
	Jun	0	1 846	11 554	476	1 041	-4	-12	14 900	3 447	3 584	1 722	1 107	0	-450	9 410	5 490
	Set	0	-2 382	3 465	407	2 692	-3	-697	3 482	-2 288	1 727	74	149	0	-643	-981	4 463
	Dez	0	-8 570	2 654	-882	4 616	-6	-622	-2 810	-16 774	7 332	1 974	-490	-5	202	-7 761	4 951
09	Mar	0	-915	7 483	-43	2 630	-1	-123	9 031	-1 645	4 744	3 227	-1 159	67	-659	4 575	4 456
	Jun	0	-4 783	11 084	594	1 587	6	922	9 409	-1 681	4 755	242	1 261	0	472	5 048	4 360
	Set	0	6 819	531	412	1 051	1	-530	8 285	-1 454	6 759	-125	-767	0	761	5 174	3 111
	Dez	12	3 121	9 431	-1 726	-739	-1	385	10 484	5 679	-1 309	-915	1 711	-10	-26	5 129	5 355
10	Mar	-12	8 969	6 204	1 161	2 285	-8	664	19 263	3 669	9 055	746	1 663	5	165	15 303	3 960
	Jun	0	21 168	-12 297	353	-1 968	-3	819	8 072	2 119	252	934	-241	4	-116	2 953	5 120
	Set	0	-4 082	1 052	1 970	114	-2	-473	-1 420	1 213	-2 230	4 020	-7 192	75	324	-3 790	2 370
	Dez	0	5 543	-824	-8 310	306	-5	194	-3 095	-1 365	-3 981	-19	-1 536	5	331	-6 564	3 469
11	Mar	47	-10 666	998	9 094	-3 921	2	1 088	-3 358	-3 336	-8 906	3 002	2 566	-71	592	-6 153	2 795
		1	2	3	4	5	6	7	8=1+...+7	9	10	11	12	13	14	15=9+..+14	16=8-15
		Monetary Gold and SDR (F.1)	Currency and deposits (F.2)	Securities other than shares (F.3)	Loans (F.4)	Shares and other equity (F.5)	Insurance technical reserves (F.6)	Other accounts receivable and payable (F.7)	Total (F.A)	Currency and deposits (F.2)	Securities other than shares (F.3)	Loans (F.4)	Shares and other equity (F.5)	Insurance technical reserves (F.6)	Other accounts receivable and payable (F.7)	Total (F.L)	Financial savings (B.9F)
		Financial assets								Liabilities							

F.2.1.1 CONTAS NACIONAIS FINANCEIRAS - PATRIMÓNIOS FINANCEIROS

Por sector institucional e instrumento financeiro - 2005

Valores consolidados

NATIONAL FINANCIAL ACCOUNTS - FINANCIAL ASSETS AND LIABILITIES

By institutional sector and financial instrument - 2005

Consolidated values

Fonte / Source: Banco de Portugal

10^6 euros

		Código SEC 95	Total da Economia (S.1)			Sociedades Não Financeiras (S.11)			Sociedades Financeiras (S.12)			Administrações Públicas (S.13)			Particulares (S.14+S.15)			Resto do Mundo (S.2)				
			Activos	Passivos	Saldo	Activos	Passivos	Saldo	Activos	Passivos	Saldo	Activos	Passivos	Saldo	Activos	Passivos	Saldo	Activos	Passivos	Saldo		
			1	2	3	4	5	6	7	8	9	10	11	12	13	14	15	16	17	18		
1	Activos financeiros líquidos	BF.90	974 323	1 076 599	-102 276	141 975	355 639	-213 663	455 703	469 184	-13 480	44 241	111 970	-67 730	332 404	139 807	192 597	365 597	257 398	108 200	Net financial assets	1
2	por memória: em percentagem do PIB				-66.5			-139.0			-8.8			-44.1			125.3			70.4	memo item: as a percentage of GDP	2
3	Ouro Monetário e DSE	AF.1	5 924	0	5 924	0	0	0	5 924	0	5 924	0	0	0	0	0	0	0	0	0	Monetary gold and SDR	3
4	Numerário e Depósitos	AF.2	216 149	264 638	-48 489	41 146	0	41 146	51 719	247 611	-195 891	7 380	17 027	-9 647	115 904	0	115 904	118 713	70 224	48 489	Currency and deposits	4
5	Numerário	AF.21	6 695	4 212	2 483	2 152	0	2 152	227	3 750	-3 523	26	462	-436	4 290	0	4 290	0	2 483	-2 483	Currency	5
6	Depósitos transferíveis e Outros depósitos	AF.22+AF.29	209 454	260 426	-50 971	38 994	0	38 994	51 492	243 861	-192 368	7 354	16 565	-9 211	111 614	0	111 614	118 713	67 742	50 971	Transferable deposits and Other deposits	6
7	Títulos excepto Acções	AF.3	124 355	125 342	-987	1 654	23 707	-22 053	104 662	20 832	83 830	1 540	80 867	-79 327	16 499	-64	16 563	93 950	92 963	987	Securities other than shares	7
8	Títulos excepto acções excluindo derivados financeiros	AF.33	124 399	125 334	-936	1 653	23 630	-21 977	104 398	20 832	83 566	1 849	80 872	-79 023	16 499	0	16 499	93 950	93 015	936	Securities other than shares, excluding financial derivatives	8
9	De curto prazo	AF.331	19 115	26 928	-7 813	28	14 731	-14 703	18 957	206	18 752	6	11 991	-11 985	124	0	124	18 865	11 052	7 813	Short-term	9
10	De longo prazo	AF.332	105 284	98 406	6 878	1 625	8 899	-7 274	85 441	20 627	64 815	1 843	68 881	-67 038	16 375	0	16 375	75 085	81 963	-6 878	Long-term	10
11	Derivados financeiros	AF.34	-44	7	-51	1	77	-76	264	0	264	-309	-5	-304	0	-64	64	0	-51	51	Financial derivatives	11
12	Empréstimos	AF.4	279 270	303 607	-24 336	14 443	141 786	-127 343	236 566	26 060	210 506	4 828	9 163	-4 335	23 434	126 598	-103 164	50 672	26 336	24 336	Loans	12
13	De curto prazo	AF.41	55 406	53 119	2 287	351	41 296	-40 945	55 055	940	54 114	1	1 397	-1 397	0	9 485	-9 485	2 025	4 312	-2 287	Short-term	13
14	De longo prazo	AF.42	223 864	250 488	-26 624	14 092	100 490	-86 398	181 511	25 119	156 392	4 827	7 765	-2 938	23 434	117 113	-93 679	48 648	22 024	26 624	Long-term	14
15	Acções e outras Participações	AF.5	240 131	274 438	-34 307	52 559	166 927	-114 368	51 058	107 512	-56 453	23 860	0	23 860	112 654	0	112 654	91 749	57 442	34 307	Shares and other equity	15
16	Acções e outras participações excluindo fundos de investimento	AF.51	203 562	243 717	-40 156	51 076	166 927	-115 850	45 416	76 791	-31 375	23 345	0	23 345	83 724	0	83 724	89 735	49 579	40 155	Shares and other equity excluding mutual funds shares	16
17	Unidades de participação em fundos de investimento	AF.52	36 570	30 721	5 849	1 483	0	1 483	5 643	30 721	-25 078	514	0	514	28 930	0	28 930	2 015	7 863	-5 849	Mutual funds shares	17
18	Reservas Técnicas de Seguros	AF.6	60 137	59 667	470	2 607	1 976	631	666	57 691	-57 025	17	0	17	56 846	0	56 846	196	666	-470	Insurance technical reserves	18
19	Seguros de vida e fundos de pensões	AF.61	53 222	53 222	0	0	1 976	-1 976	0	51 247	-51 247	0	0	0	53 222	0	53 222	0	0	0	Net equity of households in life insurance & pension funds reserves	19
20	Outras	AF.62	6 914	6 444	470	2 607	0	2 607	666	6 444	-5 778	17	0	17	3 624	0	3 624	196	666	-470	Other	20
21	Outros Débitos e Créditos	AF.7	48 357	48 908	-551	29 566	21 243	8 323	5 108	9 478	-4 370	6 616	4 914	1 703	7 066	13 272	-6 206	10 317	9 766	551	Other accounts receivable and payable	21
22	Créditos comerciais e adiantamentos	AF.71	27 573	28 637	-1 064	24 344	13 231	11 113	365	510	-144	173	1 661	-1 489	2 691	13 235	-10 544	10 038	8 974	1 064	Trade credits and advances	22
23	Outros	AF.79	20 784	20 271	513	5 222	8 013	-2 790	4 743	8 969	-4 226	6 444	3 252	3 192	4 375	37	4 338	278	791	-513	Other	23

	Code ESA 95	Total economy (S.1)			Non-financial corporations (S.11)			Financial corporations (S.12)			General government (S.13)			Households+NPISH (S.14+S.15)			Rest of the world (S.2)			
		1	2	3	4	5	6	7	8	9	10	11	12	13	14	15	16	17	18	
		Assets	Liabilities	Net	Assets	Liabilities	Net	Assets	Liabilities	Net	Assets	Liabilities	Net	Assets	Liabilities	Net	Assets	Liabilities	Net	

F.2.1.2 CONTAS NACIONAIS FINANCEIRAS - PATRIMÓNIOS FINANCEIROS

Por sector institucional e instrumento financeiro - 2006
Valores consolidados

Fonte / Source: Banco de Portugal

NATIONAL FINANCIAL ACCOUNTS - FINANCIAL ASSETS AND LIABILITIES

By institutional sector and financial instrument - 2006
Consolidated values

10^6 euros

		Código SEC 95	Total da Economia (S.1)			Sociedades Não Financeiras (S.11)			Sociedades Financeiras (S.12)			Administrações Públicas (S.13)			Particulares (S.14+S.15)			Resto do Mundo (S.2)				
			Activos	Passivos	Saldo	Activos	Passivos	Saldo	Activos	Passivos	Saldo	Activos	Passivos	Saldo	Activos	Passivos	Saldo	Activos	Passivos	Saldo		
			1	2	3	4	5	6	7	8	9	10	11	12	13	14	15	16	17	18		
1	Activos financeiros líquidos	BF.90	1 025 503	1 150 274	-124 771	136 589	368 501	-231 911	489 861	504 174	-14 313	44 146	124 383	-80 236	354 905	153 216	201 689	412 184	281 391	130 794	Net financial assets	1
2	por memória: em percentagem do PIB				-77.8			-144.7			-8.9			-50.1			125.8			81.6	memo item: as a percentage of GDP	2
3	Ouro Monetário e DSE	AF.1	6 023	0	6 023	0	0	0	6 023	0	6 023	0	0	0	0	0	0	0	0	0	Monetary gold and SDR	3
4	Numerário e Depósitos	AF.2	236 299	288 049	-51 750	44 066	0	44 066	62 305	268 970	-206 666	8 270	19 079	-10 808	121 657	0	121 657	134 579	82 829	51 750	Currency and deposits	4
5	Numerário	AF.21	7 509	4 101	3 408	2 233	0	2 233	865	3 624	-2 759	52	477	-425	4 359	0	4 359	0	3 408	-3 408	Currency	5
6	Depósitos transferíveis e Outros depósitos	AF.22+AF.29	228 790	283 948	-55 158	41 833	0	41 833	61 440	265 346	-203 907	8 218	18 601	-10 383	117 298	0	117 298	134 579	79 421	55 158	Transferable deposits and Other deposits	6
7	Títulos excepto Acções	AF.3	124 374	130 323	-5 949	1 452	24 231	-22 780	103 314	21 058	82 256	1 969	85 154	-83 185	17 639	-120	17 760	98 842	92 893	5 949	Securities other than shares	7
8	Títulos excepto acções excluindo derivados financeiros	AF.33	124 380	130 521	-6 141	1 453	24 309	-22 856	103 259	21 058	82 201	2 028	85 154	-83 126	17 639	0	17 639	98 842	92 701	6 141	Securities other than shares, excluding financial derivatives	8
9	De curto prazo	AF.331	18 168	25 045	-6 877	33	15 547	-15 514	17 930	62	17 868	6	9 436	-9 430	199	0	199	14 369	7 493	6 877	Short-term	9
10	De longo prazo	AF.332	106 212	105 476	736	1 420	8 762	-7 342	85 329	20 996	64 333	2 023	75 719	-73 696	17 440	0	17 440	84 473	85 208	-736	Long-term	10
11	Derivados financeiros	AF.34	-5	-198	192	-1	-77	76	55	0	55	-59	0	-59	0	-120	120	0	192	-192	Financial derivatives	11
12	Empréstimos	AF.4	298 836	330 301	-31 465	15 763	146 089	-130 326	254 426	29 457	224 969	4 580	15 440	-10 860	24 067	139 316	-115 249	56 992	25 527	31 465	Loans	12
13	De curto prazo	AF.41	51 202	51 066	136	312	38 721	-38 409	50 889	1 027	49 862	1	2 781	-2 780	0	8 538	-8 538	2 873	3 009	-136	Short-term	13
14	De longo prazo	AF.42	247 634	279 235	-31 601	15 451	107 368	-91 917	203 537	28 430	175 107	4 579	12 659	-8 080	24 067	130 778	-106 711	54 119	22 518	31 601	Long-term	14
15	Acções e outras Participações	AF.5	242 543	285 173	-42 630	44 468	175 595	-131 127	53 070	109 578	-56 508	22 243	0	22 243	122 763	0	122 763	111 072	68 442	42 630	Shares and other equity	15
16	Acções e outras participações excluindo fundos de investimento	AF.51	200 830	252 211	-51 380	42 004	175 595	-133 591	45 116	76 616	-31 500	21 666	0	21 666	92 045	0	92 045	109 014	57 634	51 380	Shares and other equity excluding mutual funds shares	16
17	Unidades de participação em fundos de investimento	AF.52	41 713	32 962	8 750	2 464	0	2 464	7 954	32 962	-25 008	577	0	577	30 717	0	30 717	2 058	10 809	-8 750	Mutual funds shares	17
18	Reservas Técnicas de Seguros	AF.6	65 705	65 496	209	2 759	1 876	883	413	63 620	-63 207	19	0	19	62 514	0	62 514	205	413	-209	Insurance technical reserves	18
19	Seguros de vida e fundos de pensões	AF.61	58 636	58 636	0	0	1 876	-1 876	0	56 759	-56 759	0	0	0	58 636	0	58 636	0	0	0	Net equity of households in life insurance & pension funds reserves	19
20	Outras	AF.62	7 070	6 861	209	2 759	0	2 759	413	6 861	-6 447	19	0	19	3 878	0	3 878	205	413	-209	Other	20
21	Outros Débitos e Créditos	AF.7	51 722	50 931	791	28 081	20 709	7 372	10 310	11 491	-1 181	7 066	4 710	2 355	6 265	14 021	-7 755	10 494	11 286	-791	Other accounts receivable and payable	21
22	Créditos comerciais e adiantamentos	AF.71	30 349	29 985	364	26 630	13 322	13 308	412	634	-222	737	2 016	-1 280	2 570	14 012	-11 443	10 171	10 535	-364	Trade credits and advances	22
23	Outros	AF.79	21 374	20 946	428	1 451	7 387	-5 936	9 898	10 857	-959	6 329	2 694	3 635	3 696	8	3 687	323	751	-428	Other	23

	Code ESA 95	Total economy (S.1)			Non-financial corporations (S.11)			Financial corporations (S.12)			General government (S.13)			Households+NPISH (S.14+S.15)			Rest of the world (S.2)		
		1	2	3	4	5	6	7	8	9	10	11	12	13	14	15	16	17	18
		Assets	Liabilities	Net	Assets	Liabilities	Net	Assets	Liabilities	Net	Assets	Liabilities	Net	Assets	Liabilities	Net	Assets	Liabilities	Net

F.2.1.3 CONTAS NACIONAIS FINANCEIRAS - PATRIMÓNIOS FINANCEIROS

Por sector institucional e instrumento financeiro - 2007

Valores consolidados

Fonte / Source: Banco de Portugal

NATIONAL FINANCIAL ACCOUNTS - FINANCIAL ASSETS AND LIABILITIES

By institutional sector and financial instrument - 2007

Consolidated values

10^6 euros

		Código SEC 95	Total da Economia (S.1)			Sociedades Não Financeiras (S.11)			Sociedades Financeiras (S.12)			Administrações Públicas (S.13)			Particulares (S.14+S.15)			Resto do Mundo (S.2)				
			Activos	Passivos	Saldo	Activos	Passivos	Saldo	Activos	Passivos	Saldo	Activos	Passivos	Saldo	Activos	Passivos	Saldo	Activos	Passivos	Saldo		
			1	2	3	4	5	6	7	8	9	10	11	12	13	14	15	16	17	18		
1	Activos financeiros líquidos	BF.90	1 107 361	1 254 921	-147 561	144 204	408 229	-264 024	539 567	550 273	-10 706	43 743	127 694	-83 951	379 847	168 726	211 122	457 650	303 017	154 633	Net financial assets	1
2	por memória: em percentagem do PIB				-87.1			-155.9			-6.3			-49.6			124.7			91.3	memo item: as a percentage of GDP	2
3	Ouro Monetário e DSE	AF.1	7 073	0	7 073	0	0	0	7 073	0	7 073	0	0	0	0	0	0	0	0	0	Monetary gold and SDR	3
4	Numerário e Depósitos	AF.2	250 787	306 297	-55 510	43 788	0	43 788	67 679	286 291	-218 611	7 853	20 007	-12 153	131 467	0	131 467	146 435	90 925	55 510	Currency and deposits	4
5	Numerário	AF.21	7 367	2 882	4 485	2 003	0	2 003	1 179	2 376	-1 197	78	506	-428	4 107	0	4 107	0	4 485	-4 485	Currency	5
6	Depósitos transferíveis e Outros depósitos	AF.22+AF.29	243 420	303 415	-59 995	41 785	0	41 785	66 500	283 914	-217 414	7 775	19 500	-11 725	127 360	0	127 360	146 435	86 440	59 995	Transferable deposits and Other deposits	6
7	Títulos excepto Acções	AF.3	133 422	152 886	-19 465	1 902	29 607	-27 705	109 631	37 685	71 946	2 049	85 720	-83 671	19 840	-125	19 966	114 696	95 231	19 465	Securities other than shares	7
8	Títulos excepto acções excluindo derivados financeiros	AF.33	133 739	153 297	-19 557	1 899	29 868	-27 969	109 894	37 685	72 209	2 106	85 744	-83 638	19 840	0	19 840	114 696	95 139	19 557	Securities other than shares, excluding financial derivatives	8
9	De curto prazo	AF.331	19 058	29 595	-10 538	184	18 994	-18 811	17 757	530	17 227	6	10 071	-10 065	1 112	0	1 112	15 094	4 556	10 538	Short-term	9
10	De longo prazo	AF.332	114 682	123 701	-9 020	1 716	10 873	-9 158	92 137	37 155	54 982	2 100	75 672	-73 573	18 729	0	18 729	99 602	90 582	9 020	Long-term	10
11	Derivados financeiros	AF.34	-318	-410	93	3	-261	264	-263	0	-263	-57	-24	-33	0	-125	125	0	93	-93	Financial derivatives	11
12	Empréstimos	AF.4	326 909	360 423	-33 513	18 972	163 145	-144 173	280 044	29 774	250 270	2 253	16 688	-14 435	25 640	150 816	-125 176	61 435	27 921	33 513	Loans	12
13	De curto prazo	AF.41	52 883	54 217	-1 334	419	40 529	-40 110	52 463	982	51 482	1	3 257	-3 256	0	9 449	-9 449	4 225	2 891	1 334	Short-term	13
14	De longo prazo	AF.42	274 026	306 206	-32 180	18 553	122 616	-104 063	227 581	28 792	198 788	2 252	13 431	-11 178	25 640	141 367	-115 727	57 210	25 030	32 180	Long-term	14
15	Acções e outras Participações	AF.5	257 340	304 543	-47 203	49 001	190 401	-141 400	60 124	114 142	-54 019	23 625	0	23 625	124 590	0	124 590	123 727	76 524	47 203	Shares and other equity	15
16	Acções e outras participações excluindo fundos de investimento	AF.51	216 207	274 879	-58 672	45 213	190 401	-145 188	51 262	84 478	-33 217	23 032	0	23 032	96 701	0	96 701	121 640	62 968	58 672	Shares and other equity excluding mutual funds shares	16
17	Unidades de participação em fundos investimento	AF.52	41 133	29 664	11 469	3 788	0	3 788	8 862	29 664	-20 802	593	0	593	27 890	0	27 890	2 087	13 556	-11 469	Mutual funds shares	17
18	Reservas Técnicas de Seguros	AF.6	71 579	71 381	198	2 891	2 236	655	413	69 145	-68 732	20	0	20	68 256	0	68 256	215	413	-198	Insurance technical reserves	18
19	Seguros de vida e fundos de pensões	AF.61	64 187	64 187	0	0	2 236	-2 236	0	61 951	-61 951	0	0	0	64 187	0	64 187	0	0	0	Net equity of households in life insurance & pension funds reserves	19
20	Outras	AF.62	7 392	7 194	198	2 891	0	2 891	413	7 194	-6 781	20	0	20	4 068	0	4 068	215	413	-198	Other	20
21	Outros Débitos e Créditos	AF.7	60 251	59 391	860	27 651	22 840	4 811	14 603	13 236	1 368	7 943	5 280	2 663	10 054	18 035	-7 981	11 142	12 002	-860	Other accounts receivable and payable	21
22	Créditos comerciais e adiantamentos	AF.71	31 161	30 826	334	27 296	13 917	13 379	685	435	249	917	1 769	-852	2 263	14 705	-12 442	10 792	11 127	-334	Trade credits and advances	22
23	Outros	AF.79	29 090	28 565	526	355	8 924	-8 568	13 919	12 801	1 118	7 026	3 511	3 515	7 791	3 330	4 460	350	875	-526	Other	23

	Code ESA 95	Total economy (S.1)			Non-financial corporations (S.11)			Financial corporations (S.12)			General government (S.13)			Households+NPISH (S.14+S.15)			Rest of the world (S.2)			
		1	2	3	4	5	6	7	8	9	10	11	12	13	14	15	16	17	18	
		Assets	Liabilities	Net	Assets	Liabilities	Net	Assets	Liabilities	Net	Assets	Liabilities	Net	Assets	Liabilities	Net	Assets	Liabilities	Net	

F.2.1.4 CONTAS NACIONAIS FINANCEIRAS - PATRIMÓNIOS FINANCEIROS

Por sector institucional e instrumento financeiro - 2008

Valores consolidados

Fonte / Source: Banco de Portugal

NATIONAL FINANCIAL ACCOUNTS - FINANCIAL ASSETS AND LIABILITIES

By institutional sector and financial instrument - 2008

Consolidated values

10^6 euros

		Código SEC 95	Total da Economia (S.1)			Sociedades Não Financeiras (S.11)			Sociedades Financeiras (S.12)			Administrações Públicas (S.13)			Particulares (S.14+S.15)			Resto do Mundo (S.2)				
			Activos	Passivos	Saldo	Activos	Passivos	Saldo	Activos	Passivos	Saldo	Activos	Passivos	Saldo	Activos	Passivos	Saldo	Activos	Passivos	Saldo		
			1	2	3	4	5	6	7	8	9	10	11	12	13	14	15	16	17	18		
1	Activos financeiros líquidos	BF.90	1 118 415	1 279 975	-161 560	141 350	402 928	-261 578	551 571	563 565	-11 994	45 709	138 590	-92 881	379 785	174 892	204 893	458 268	288 976	169 292	Net financial assets	1
2	por memória: em percentagem do PIB				-93.9			-152.1			-7.0			-54.0			119.1			98.4	memo item: as a percentage of GDP	2
3	Ouro Monetário e DSE	AF.1	7 732	0	7 732	0	0	0	7 732	0	7 732	0	0	0	0	0	0	0	0	0	Monetary gold and SDR	3
4	Numerário e Depósitos	AF.2	244 472	314 757	-70 285	42 487	0	42 487	50 033	295 277	-245 244	7 298	19 480	-12 181	144 654	0	144 654	143 390	73 105	70 285	Currency and deposits	4
5	Numerário	AF.21	7 330	1 740	5 590	1 860	0	1 860	1 487	1 215	272	67	525	-458	3 916	0	3 916	0	5 590	-5 590	Currency	5
6	Depósitos transferíveis e Outros depósitos	AF.22+AF.29	237 142	313 017	-75 875	40 626	0	40 626	48 546	294 062	-245 516	7 231	18 955	-11 724	140 738	0	140 738	143 390	67 515	75 875	Transferable deposits and Other deposits	6
7	Títulos excepto Acções	AF.3	149 413	183 391	-33 977	1 769	35 147	-33 378	125 732	50 218	75 514	1 476	98 053	-96 577	20 437	-27	20 464	138 148	104 171	33 977	Securities other than shares	7
8	Títulos excepto acções excluindo derivados financeiros	AF.33	148 610	182 756	-34 146	1 768	34 487	-32 719	124 887	50 218	74 669	1 545	98 051	-96 506	20 410	0	20 410	138 148	104 002	34 146	Securities other than shares, excluding financial derivatives	8
9	De curto prazo	AF.331	23 134	40 546	-17 412	149	22 453	-22 304	22 097	1 855	20 242	35	16 239	-16 204	854	0	854	21 625	4 214	17 412	Short-term	9
10	De longo prazo	AF.332	125 476	142 210	-16 734	1 619	12 034	-10 415	102 791	48 363	54 428	1 510	81 812	-80 302	19 556	0	19 556	116 523	99 789	16 734	Long-term	10
11	Derivados financeiros	AF.34	803	635	168	1	660	-659	844	0	844	-69	2	-71	27	-27	54	0	168	-168	Financial derivatives	11
12	Empréstimos	AF.4	355 912	380 894	-24 982	21 309	178 340	-157 031	303 884	28 480	275 404	2 978	15 683	-12 705	27 741	158 391	-130 650	59 249	34 267	24 982	Loans	12
13	De curto prazo	AF.41	61 127	55 218	5 909	1 634	42 657	-41 023	58 727	737	57 991	766	2 214	-1 448	0	9 611	-9 611	1 383	7 291	-5 909	Short-term	13
14	De longo prazo	AF.42	294 785	325 675	-30 890	19 675	135 683	-116 007	245 157	27 743	217 414	2 212	13 469	-11 257	27 741	148 781	-121 040	57 866	26 976	30 890	Long-term	14
15	Acções e outras Participações	AF.5	223 512	265 284	-41 772	46 076	164 394	-118 318	44 806	100 890	-56 084	25 828	0	25 828	106 802	0	106 802	107 153	65 380	41 772	Shares and other equity	15
16	Acções e outras participações excluindo fundos de investimento	AF.51	198 239	248 342	-50 103	43 511	164 394	-120 883	38 559	83 947	-45 388	24 541	0	24 541	91 628	0	91 628	106 506	56 403	50 103	Shares and other equity excluding mutual funds shares	16
17	Unidades de participação em fundos de investimento	AF.52	25 273	16 943	8 330	2 565	0	2 565	6 247	16 943	-10 696	1 287	0	1 287	15 174	0	15 174	647	8 977	-8 330	Mutual funds shares	17
18	Reservas Técnicas de Seguros	AF.6	71 639	71 446	193	2 898	2 292	607	408	69 154	-68 746	20	0	20	68 313	0	68 313	215	408	-193	Insurance technical reserves	18
19	Seguros de vida e fundos de pensões	AF.61	64 239	64 239	0	0	2 292	-2 292	0	61 947	-61 947	0	0	0	64 239	0	64 239	0	0	0	Net equity of households in life insurance & pension funds reserves	19
20	Outras	AF.62	7 400	7 207	193	2 898	0	2 898	408	7 207	-6 799	20	0	20	4 073	0	4 073	215	408	-193	Other	20
21	Outros Débitos e Créditos	AF.7	65 734	64 203	1 531	26 811	22 755	4 056	18 976	19 545	-569	8 110	5 376	2 735	11 837	16 527	-4 690	10 114	11 645	-1 531	Other accounts receivable and payable	21
22	Créditos comerciais e adiantamentos	AF.71	30 028	29 171	857	26 810	12 137	14 673	253	292	-39	1 032	1 905	-874	1 932	14 836	-12 904	9 714	10 571	-857	Trade credits and advances	22
23	Outros	AF.79	35 707	35 032	674	0	10 618	-10 617	18 723	19 253	-530	7 078	3 470	3 608	9 905	1 691	8 214	400	1 074	-674	Other	23
			1	2	3	4	5	6	7	8	9	10	11	12	13	14	15	16	17	18		
		Code ESA 95	Assets	Liabilities	Net	Assets	Liabilities	Net	Assets	Liabilities	Net	Assets	Liabilities	Net	Assets	Liabilities	Net	Assets	Liabilities	Net		
			Total economy (S.1)			Non-financial corporations (S.11)			Financial corporations (S.12)			General government (S.13)			Households+NPISH (S.14+S.15)			Rest of the world (S.2)				

F.2.1.5 CONTAS NACIONAIS FINANCEIRAS - PATRIMÓNIOS FINANCEIROS

Por sector institucional e instrumento financeiro - 2009

Valores consolidados

Fonte / Source: Banco de Portugal

NATIONAL FINANCIAL ACCOUNTS - FINANCIAL ASSETS AND LIABILITIES

Institutional sector and financial instrument - 2009

Consolidated values

10^6 euros

		Código SEC 95	Total da Economia (S.1)			Sociedades Não Financeiras (S.11)			Sociedades Financeiras (S.12)			Administrações Públicas (S.13)			Particulares (S.14+S.15)			Resto do Mundo (S.2)				
			Activos	Passivos	Saldo	Activos	Passivos	Saldo	Activos	Passivos	Saldo	Activos	Passivos	Saldo	Activos	Passivos	Saldo	Activos	Passivos	Saldo		
			1	2	3	4	5	6	7	8	9	10	11	12	13	14	15	16	17	18		
1	Activos financeiros líquidos	BF.90	1 184 844	1 366 579	-181 735	154 469	429 360	-274 892	593 517	601 111	-7 594	48 587	157 001	-108 414	388 272	179 107	209 164	504 741	312 674	192 067	Net financial assets	1
2	por memória: em percentagem do PIB				-107.8			-163.1			-4.5			-64.3			124.1			113.9	memo item: as a percentage of GDP	2
3	Ouro Monetário e DSE	AF.1	10 332	0	10 332	0	0	0	10 332	0	10 332	0	0	0	0	0	0	0	0	0	Monetary gold and SDR	3
4	Numerário e Depósitos	AF.2	246 701	319 105	-72 404	42 553	0	42 553	51 646	300 157	-248 512	6 794	18 948	-12 154	145 708	0	145 708	146 499	74 095	72 404	Currency and deposits	4
5	Numerário	AF.21	7 604	1 049	6 554	1 726	0	1 726	1 754	504	1 250	10	545	-535	4 113	0	4 113	0	6 554	-6 554	Currency	5
6	Depósitos transferíveis e Outros depósitos	AF.22+AF.29	239 098	318 056	-78 958	40 826	0	40 826	49 891	299 653	-249 761	6 785	18 403	-11 618	141 595	0	141 595	146 499	67 541	78 958	Transferable deposits and Other deposits	6
7	Títulos excepto Acções	AF.3	170 880	218 023	-47 143	2 506	37 136	-34 631	146 200	66 583	79 618	1 832	114 330	-112 498	20 341	-26	20 368	166 609	119 466	47 143	Securities other than shares	7
8	Títulos excepto acções excluindo derivados financeiros	AF.33	170 388	217 087	-46 700	2 502	36 192	-33 690	145 644	66 583	79 062	1 879	114 312	-112 433	20 362	0	20 362	166 609	119 910	46 700	Securities other than shares, excluding financial derivatives	8
9	De curto prazo	AF.331	21 050	43 964	-22 914	193	22 372	-22 179	19 919	1 264	18 655	14	20 327	-20 313	923	0	923	25 622	2 708	22 914	Short-term	9
10	De longo prazo	AF.332	149 338	173 124	-23 786	2 309	13 820	-11 511	125 725	65 318	60 407	1 865	93 985	-92 120	19 439	0	19 439	140 988	117 202	23 786	Long-term	10
11	Derivados financeiros	AF.34	492	936	-444	3	944	-941	556	0	556	-47	18	-65	-21	-26	6	0	-444	444	Financial derivatives	11
12	Empréstimos	AF.4	364 342	386 865	-22 523	22 567	182 184	-159 617	311 470	25 804	285 666	2 751	17 449	-14 698	27 554	161 428	-133 875	58 363	35 840	22 523	Loans	12
13	De curto prazo	AF.41	54 477	49 446	5 031	877	38 395	-37 518	53 025	682	52 343	575	1 726	-1 151	0	8 643	-8 643	1 277	6 308	-5 031	Short-term	13
14	De longo prazo	AF.42	309 865	337 419	-27 554	21 690	143 789	-122 099	258 445	25 122	233 323	2 177	15 723	-13 546	27 554	152 786	-125 232	57 086	29 532	27 554	Long-term	14
15	Acções e outras Participações	AF.5	244 706	295 945	-51 239	53 503	181 867	-128 364	51 665	114 078	-62 413	28 650	0	28 650	110 889	0	110 889	122 272	71 033	51 239	Shares and other equity	15
16	Acções e outras participações excluindo fundos de investimento	AF.51	217 041	276 214	-59 173	50 627	181 867	-131 240	45 729	94 348	-48 618	27 133	0	27 133	93 552	0	93 552	121 059	61 886	59 173	Shares and other equity excluding mutual funds shares	16
17	Unidades de participação em fundos de investimento	AF.52	27 665	19 731	7 934	2 876	0	2 876	5 936	19 731	-13 795	1 517	0	1 517	17 337	0	17 337	1 213	9 147	-7 934	Mutual funds shares	17
18	Reservas Técnicas de Seguros	AF.6	76 707	76 462	245	2 961	2 152	809	465	74 310	-73 846	20	0	20	73 261	0	73 261	220	465	-245	Insurance technical reserves	18
19	Seguros de vida e fundos de pensões	AF.61	69 111	69 111	0	0	2 152	-2 152	0	66 959	-66 959	0	0	0	69 111	0	69 111	0	0	0	Net equity of households in life insurance & pension funds reserves	19
20	Outras	AF.62	7 596	7 351	245	2 961	0	2 961	465	7 351	-6 886	20	0	20	4 150	0	4 150	220	465	-245	Other	20
21	Outros Débitos e Créditos	AF.7	71 176	70 178	998	30 380	26 021	4 358	21 740	20 178	1 561	8 539	6 273	2 265	10 519	17 705	-7 187	10 778	11 776	-998	Other accounts receivable and payable	21
22	Créditos comerciais e adiantamentos	AF.71	34 652	33 800	853	30 364	13 785	16 579	254	395	-141	1 110	3 090	-1 980	2 924	16 530	-13 605	10 323	11 175	-853	Trade credits and advances	22
23	Outros	AF.79	36 524	36 379	146	16	12 237	-12 221	21 486	19 783	1 703	7 429	3 183	4 245	7 594	1 176	6 419	455	601	-146	Other	23
		Code ESA 95	1	2	3	4	5	6	7	8	9	10	11	12	13	14	15	16	17	18		
			Assets	Liabilities	Net	Assets	Liabilities	Net	Assets	Liabilities	Net	Assets	Liabilities	Net	Assets	Liabilities	Net	Assets	Liabilities	Net		
			Total economy (S.1)			Non-financial corporations (S.11)			Financial corporations (S.12)			General government (S.13)			Households+NPISH (S.14+S.15)			Rest of the world (S.2)				

F.2.1.6 CONTAS NACIONAIS FINANCEIRAS - PATRIMÓNIOS FINANCEIROS

Por sector institucional e instrumento financeiro - 2010
Valores consolidados

Fonte / Source: Banco de Portugal

NATIONAL FINANCIAL ACCOUNTS - FINANCIAL ASSETS AND LIABILITIES

By institutional sector and financial instrument - 2010
Consolidated values

10^6 euros

		Código SEC 95	Total da Economia (S.1)			Sociedades Não Financeiras (S.11)			Sociedades Financeiras (S.12)			Administrações Públicas (S.13)			Particulares (S.14+S.15)			Resto do Mundo (S.2)				
			Activos	Passivos	Saldo	Activos	Passivos	Saldo	Activos	Passivos	Saldo	Activos	Passivos	Saldo	Activos	Passivos	Saldo	Activos	Passivos	Saldo		
			1	2	3	4	5	6	7	8	9	10	11	12	13	14	15	16	17	18		
1	Activos financeiros líquidos	BF.90	1 238 769	1 418 467	-179 698	164 058	446 730	-282 672	621 463	622 916	-1 453	59 221	166 943	-107 722	394 026	181 877	212 149	520 050	326 409	193 641	Net financial assets	1
2	por memória: em percentagem do PIB				-104.1			-163.7			-0.8			-62.4			122.8			112.1	memo item: as a percentage of GDP	2
3	Ouro Monetário e DSE	AF.1	13 944	0	13 944	0	0	0	13 944	0	13 944	0	0	0	0	0	0	0	0	0	Monetary gold and SDR	3
4	Numerário e Depósitos	AF.2	255 047	351 650	-96 603	47 798	0	47 798	50 675	333 622	-282 947	7 647	18 028	-10 381	148 927	0	148 927	171 371	74 768	96 603	Currency and deposits	4
5	Numerário	AF.21	8 444	831	7 613	1 939	0	1 939	1 758	262	1 496	36	568	-532	4 711	0	4 711	0	7 613	-7 613	Currency	5
6	Depósitos transferíveis e Outros depósitos	AF.22+AF.29	246 603	350 819	-104 217	45 859	0	45 859	48 917	333 360	-284 443	7 610	17 459	-9 849	144 216	0	144 216	171 371	67 155	104 217	Transferable deposits and Other deposits	6
7	Títulos excepto Acções	AF.3	189 238	220 433	-31 195	2 598	38 709	-36 111	162 445	61 340	101 104	1 956	120 409	-118 453	22 240	-26	22 266	151 281	120 086	31 195	Securities other than shares	7
8	Títulos excepto acções excluindo derivados financeiros	AF.33	189 369	219 449	-30 080	2 594	37 726	-35 132	162 720	61 340	101 380	1 844	120 383	-118 539	22 212	0	22 212	151 281	121 201	30 080	Securities other than shares, excluding financial derivatives	8
9	De curto prazo	AF.331	29 758	43 202	-13 444	544	22 257	-21 714	28 210	337	27 873	22	20 608	-20 585	982	0	982	19 571	6 127	13 444	Short-term	9
10	De longo prazo	AF.332	159 611	176 247	-16 635	2 050	15 468	-13 418	134 510	61 003	73 507	1 821	99 775	-97 954	21 229	0	21 229	131 710	115 075	16 635	Long-term	10
11	Derivados financeiros	AF.34	-131	984	-1 115	4	984	-979	-275	0	-275	112	26	86	28	-26	54	0	-1 115	1 115	Financial derivatives	11
12	Empréstimos	AF.4	382 435	396 522	-14 087	29 544	183 590	-154 046	320 809	27 814	292 995	4 299	20 697	-16 397	27 783	164 422	-136 639	61 960	47 873	14 087	Loans	12
13	De curto prazo	AF.41	50 797	47 006	3 792	555	34 538	-33 983	48 673	1 563	47 110	851	3 040	-2 189	718	7 864	-7 146	1 492	5 283	-3 792	Short-term	13
14	De longo prazo	AF.42	331 638	349 517	-17 878	28 990	149 052	-120 062	272 136	26 251	245 885	3 448	17 657	-14 209	27 065	156 557	-129 493	60 468	42 590	17 878	Long-term	14
15	Acções e outras Participações	AF.5	245 933	298 058	-52 125	50 748	188 088	-137 340	50 874	109 970	-59 096	35 020	0	35 020	109 292	0	109 292	123 256	71 132	52 125	Shares and other equity	15
16	Acções e outras participações excluindo fundos de investimento	AF.51	219 745	280 145	-60 399	47 979	188 088	-140 109	44 942	92 057	-47 114	32 932	0	32 932	93 892	0	93 892	122 232	61 833	60 399	Shares and other equity excluding mutual funds shares	16
17	Unidades de participação em fundos de investimento	AF.52	26 188	17 913	8 275	2 769	0	2 769	5 932	17 913	-11 982	2 088	0	2 088	15 399	0	15 399	1 024	9 299	-8 275	Mutual funds shares	17
18	Reservas Técnicas de Seguros	AF.6	79 168	78 816	352	2 724	3 413	-689	554	75 403	-74 849	19	0	19	75 871	0	75 871	202	554	-352	Insurance technical reserves	18
19	Seguros de vida e fundos de pensões	AF.61	72 036	72 036	0	0	3 413	-3 413	0	68 624	-68 624	0	0	0	72 036	0	72 036	0	0	0	Net equity of households in life insurance & pension funds reserves	19
20	Outras	AF.62	7 131	6 779	352	2 724	0	2 724	554	6 779	-6 225	19	0	19	3 834	0	3 834	202	554	-352	Other	20
21	Outros Débitos e Créditos	AF.7	73 004	72 987	16	30 646	32 930	-2 284	22 163	14 766	7 396	10 281	7 810	2 471	9 915	17 481	-7 567	11 980	11 996	-16	Other accounts receivable and payable	21
22	Créditos comerciais e adiantamentos	AF.71	33 340	33 766	-425	30 593	14 280	16 313	205	446	-241	285	3 735	-3 450	2 258	15 304	-13 047	11 533	11 107	425	Trade credits and advances	22
23	Outros	AF.79	39 663	39 222	441	52	18 650	-18 597	21 958	14 320	7 637	9 996	4 075	5 921	7 657	2 177	5 480	447	888	-441	Other	23
		Code ESA 95	1	2	3	4	5	6	7	8	9	10	11	12	13	14	15	16	17	18		
			Assets	Liabilities	Net	Assets	Liabilities	Net	Assets	Liabilities	Net	Assets	Liabilities	Net	Assets	Liabilities	Net	Assets	Liabilities	Net		
			Total economy (S.1)			Non-financial corporations (S.11)			Financial corporations (S.12)			General government (S.13)			Households+NPISH (S.14+S.15)			Rest of the world (S.2)				

F.2.2.1 CONTAS NACIONAIS FINANCEIRAS - PATRIMÓNIOS FINANCEIROS

Total da Economia
Valores consolidados

Fonte / Source: Banco de Portugal

NATIONAL FINANCIAL ACCOUNTS - FINANCIAL ASSETS AND LIABILITIES

Total economy
Consolidated values

10^6 euros

		Código SEC 95	2005 Activos	2005 Passivos	2005 Saldo	2006 Activos	2006 Passivos	2006 Saldo	2007 Activos	2007 Passivos	2007 Saldo	2008 Activos	2008 Passivos	2008 Saldo	2009 Activos	2009 Passivos	2009 Saldo	2010 Activos	2010 Passivos	2010 Saldo		
			1	2	3	4	5	6	7	8	9	10	11	12	13	14	15	16	17	18		
1	Activos financeiros líquidos	BF.90	974 323	1 076 599	-102 276	1 025 503	1 150 274	-124 771	1 107 361	1 254 921	-147 561	1 118 415	1 279 975	-161 560	1 184 844	1 366 579	-181 735	1 238 769	1 418 467	-179 698	Net financial assets	1
2	por memória: em percentagem do PIB				-66.5			-77.8			-87.1			-93.9			-107.8			-104.1	memo item: as a percentage of GDP	2
3	Ouro Monetário e DSE	AF.1	5 924	0	5 924	6 023	0	6 023	7 073	0	7 073	7 732	0	7 732	10 332	0	10 332	13 944	0	13 944	Monetary gold and SDR	3
4	Numerário e Depósitos	AF.2	216 149	264 638	-48 489	236 299	288 049	-51 750	250 787	306 297	-55 510	244 472	314 757	-70 285	246 701	319 105	-72 404	255 047	351 650	-96 603	Currency and deposits	4
5	Numerário	AF.21	6 695	4 212	2 483	7 509	4 101	3 408	7 367	2 882	4 485	7 330	1 740	5 590	7 604	1 049	6 554	8 444	831	7 613	Currency	5
6	Depósitos transferíveis e Outros depósitos	AF.22+AF.29	209 454	260 426	-50 971	228 790	283 948	-55 158	243 420	303 415	-59 995	237 142	313 017	-75 875	239 098	318 056	-78 958	246 603	350 819	-104 217	Transferable deposits and Other deposits	6
7	Títulos excepto Acções	AF.3	124 355	125 342	-987	124 374	130 323	-5 949	133 422	152 886	-19 465	149 413	183 391	-33 977	170 880	218 023	-47 143	189 238	220 433	-31 195	Securities other than shares	7
8	Títulos excepto acções excluindo derivados financeiros	AF.33	124 399	125 334	-936	124 380	130 521	-6 141	133 739	153 297	-19 557	148 610	182 756	-34 146	170 388	217 087	-46 700	189 369	219 449	-30 080	Securities other than shares, excluding financial derivatives	8
9	De curto prazo	AF.331	19 115	26 928	-7 813	18 168	25 045	-6 877	19 058	29 595	-10 538	23 134	40 546	-17 412	21 050	43 964	-22 914	29 758	43 202	-13 444	Short-term	9
10	De longo prazo	AF.332	105 284	98 406	6 878	106 212	105 476	736	114 682	123 701	-9 020	125 476	142 210	-16 734	149 338	173 124	-23 786	159 611	176 247	-16 635	Long-term	10
11	Derivados financeiros	AF.34	-44	7	-51	-5	-198	192	-318	-410	93	803	635	168	492	936	-444	-131	984	-1 115	Financial derivatives	11
12	Empréstimos	AF.4	279 270	303 607	-24 336	298 836	330 301	-31 465	326 909	360 423	-33 513	355 912	380 894	-24 982	364 342	386 865	-22 523	382 435	396 522	-14 087	Loans	12
13	De curto prazo	AF.41	55 406	53 119	2 287	51 202	51 066	136	52 883	54 217	-1 334	61 127	55 218	5 909	54 477	49 446	5 031	50 797	47 006	3 792	Short-term	13
14	De longo prazo	AF.42	223 864	250 488	-26 624	247 634	279 235	-31 601	274 026	306 206	-32 180	294 785	325 675	-30 890	309 865	337 419	-27 554	331 638	349 517	-17 878	Long-term	14
15	Acções e outras Participações	AF.5	240 131	274 438	-34 307	242 543	285 173	-42 630	257 340	304 543	-47 203	223 512	265 284	-41 772	244 706	295 945	-51 239	245 933	298 058	-52 125	Shares and other equity	15
16	Acções e outras participações excluindo fundos de investimento	AF.51	203 562	243 717	-40 156	200 830	252 211	-51 380	216 207	274 879	-58 672	198 239	248 342	-50 103	217 041	276 214	-59 173	219 745	280 145	-60 399	Shares and other equity excluding mutual funds shares	16
17	Unidades de participação em fundos de investimento	AF.52	36 570	30 721	5 849	41 713	32 962	8 750	41 133	29 664	11 469	25 273	16 943	8 330	27 665	19 731	7 934	26 188	17 913	8 275	Mutual funds shares	17
18	Reservas Técnicas de Seguros	AF.6	60 137	59 667	470	65 705	65 496	209	71 579	71 381	198	71 639	71 446	193	76 707	76 462	245	79 168	78 816	352	Insurance technical reserves	18
19	Seguros de vida e fundos de pensões	AF.61	53 222	53 222	0	58 636	58 636	0	64 187	64 187	0	64 239	64 239	0	69 111	69 111	0	72 036	72 036	0	Net equity of households in life insurance & pension funds reserves	19
20	Outras	AF.62	6 914	6 444	470	7 070	6 861	209	7 392	7 194	198	7 400	7 207	193	7 596	7 351	245	7 131	6 779	352	Other	20
21	Outros Débitos e Créditos	AF.7	48 357	48 908	-551	51 722	50 931	791	60 251	59 391	860	65 734	64 203	1 531	71 176	70 178	998	73 004	72 987	16	Other accounts receivable and payable	21
22	Créditos comerciais e adiantamentos	AF.71	27 573	28 637	-1 064	30 349	29 985	364	31 161	30 826	334	30 028	29 171	857	34 652	33 800	853	33 340	33 766	-425	Trade credits and advances	22
23	Outros	AF.79	20 784	20 271	513	21 374	20 946	428	29 090	28 565	526	35 707	35 032	674	36 524	36 379	146	39 663	39 222	441	Other	23

	Code ESA 95	2005 Assets	2005 Liabilities	2005 Net	2006 Assets	2006 Liabilities	2006 Net	2007 Assets	2007 Liabilities	2007 Net	2008 Assets	2008 Liabilities	2008 Net	2009 Assets	2009 Liabilities	2009 Net	2010 Assets	2010 Liabilities	2010 Net
		1	2	3	4	5	6	7	8	9	10	11	12	13	14	15	16	17	18

F.2.2.2 CONTAS NACIONAIS FINANCEIRAS - PATRIMÓNIOS FINANCEIROS

Sector institucional - Sociedades Não Financeiras

Valores consolidados

Fonte / Source: Banco de Portugal

NATIONAL FINANCIAL ACCOUNTS - FINANCIAL ASSETS AND LIABILITIES

Institutional sector - Non-financial corporations

Consolidated values

10^6 euros

		Código SEC 95	2005			2006			2007			2008			2009			2010				
			Activos	Passivos	Saldo	Activos	Passivos	Saldo	Activos	Passivos	Saldo	Activos	Passivos	Saldo	Activos	Passivos	Saldo	Activos	Passivos	Saldo		
			1	2	3	4	5	6	7	8	9	10	11	12	13	14	15	16	17	18		
1	Activos financeiros líquidos	BF.90	141 975	355 639	-213 663	136 589	368 501	-231 911	144 204	408 229	-264 024	141 350	402 928	-261 578	154 469	429 360	-274 892	164 058	446 730	-282 672	Net financial assets	1
2	por memória: em percentagem do PIB				-139.0			-144.7			-155.9			-152.1			-163.1			-163.7	memo item: as a percentage of GDP	2
3	Ouro Monetário e DSE	AF.1	0	0	0	0	0	0	0	0	0	0	0	0	0	0	0	0	0	0	Monetary gold and SDR	3
4	Numerário e Depósitos	AF.2	41 146	0	41 146	44 066	0	44 066	43 788	0	43 788	42 487	0	42 487	42 553	0	42 553	47 798	0	47 798	Currency and deposits	4
5	Numerário	AF.21	2 152	0	2 152	2 233	0	2 233	2 003	0	2 003	1 860	0	1 860	1 726	0	1 726	1 939	0	1 939	Currency	5
6	Depósitos transferíveis e Outros depósitos	AF.22+AF.29	38 994	0	38 994	41 833	0	41 833	41 785	0	41 785	40 626	0	40 626	40 826	0	40 826	45 859	0	45 859	Transferable deposits and Other deposits	6
7	Títulos excepto Acções	AF.3	1 654	23 707	-22 053	1 452	24 231	-22 780	1 902	29 607	-27 705	1 769	35 147	-33 378	2 506	37 136	-34 631	2 598	38 709	-36 111	Securities other than shares	7
8	Títulos excepto acções excluindo derivados financeiros	AF.33	1 653	23 630	-21 977	1 453	24 309	-22 856	1 899	29 868	-27 969	1 768	34 487	-32 719	2 502	36 192	-33 690	2 594	37 726	-35 132	Securities other than shares, excluding financial derivatives	8
9	De curto prazo	AF.331	28	14 731	-14 703	33	15 547	-15 514	184	18 994	-18 811	149	22 453	-22 304	193	22 372	-22 179	544	22 257	-21 714	Short-term	9
10	De longo prazo	AF.332	1 625	8 899	-7 274	1 420	8 762	-7 342	1 716	10 873	-9 158	1 619	12 034	-10 415	2 309	13 820	-11 511	2 050	15 468	-13 418	Long-term	10
11	Derivados financeiros	AF.34	1	77	-76	-1	-77	76	3	-261	264	1	660	-659	3	944	-941	4	984	-979	Financial derivatives	11
12	Empréstimos	AF.4	14 443	141 786	-127 343	15 763	146 089	-130 326	18 972	163 145	-144 173	21 309	178 340	-157 031	22 567	182 184	-159 617	29 544	183 590	-154 046	Loans	12
13	De curto prazo	AF.41	351	41 296	-40 945	312	38 721	-38 409	419	40 529	-40 110	1 634	42 657	-41 023	877	38 395	-37 518	555	34 538	-33 983	Short-term	13
14	De longo prazo	AF.42	14 092	100 490	-86 398	15 451	107 368	-91 917	18 553	122 616	-104 063	19 675	135 683	-116 007	21 690	143 789	-122 099	28 990	149 052	-120 062	Long-term	14
15	Acções e outras Participações	AF.5	52 559	166 927	-114 368	44 468	175 595	-131 127	49 001	190 401	-141 400	46 076	164 394	-118 318	53 503	181 867	-128 364	50 748	188 088	-137 340	Shares and other equity	15
16	Acções e outras participações excluindo fundos de investimento	AF.51	51 076	166 927	-115 850	42 004	175 595	-133 591	45 213	190 401	-145 188	43 511	164 394	-120 883	50 627	181 867	-131 240	47 979	188 088	-140 109	Shares and other equity excluding mutual funds shares	16
17	Unidades de participação em fundos de investimento	AF.52	1 483	0	1 483	2 464	0	2 464	3 788	0	3 788	2 565	0	2 565	2 876	0	2 876	2 769	0	2 769	Mutual funds shares	17
18	Reservas Técnicas de Seguros	AF.6	2 607	1 976	631	2 759	1 876	883	2 891	2 236	655	2 898	2 292	607	2 961	2 152	809	2 724	3 413	-689	Insurance technical reserves	18
19	Seguros de vida e fundos de pensões	AF.61	0	1 976	-1 976	0	1 876	-1 876	0	2 236	-2 236	0	2 292	-2 292	0	2 152	-2 152	0	3 413	-3 413	Net equity of households in life insurance & pension funds reserves	19
20	Outras	AF.62	2 607	0	2 607	2 759	0	2 759	2 891	0	2 891	2 898	0	2 898	2 961	0	2 961	2 724	0	2 724	Other	20
21	Outros Débitos e Créditos	AF.7	29 566	21 243	8 323	28 081	20 709	7 372	27 651	22 840	4 811	26 811	22 755	4 056	30 380	26 021	4 358	30 646	32 930	-2 284	Other accounts receivable and payable	21
22	Créditos comerciais e adiantamentos	AF.71	24 344	13 231	11 113	26 630	13 322	13 308	27 296	13 917	13 379	26 810	12 137	14 673	30 364	13 785	16 579	30 593	14 280	16 313	Trade credits and advances	22
23	Outros	AF.79	5 222	8 013	-2 790	1 451	7 387	-5 936	355	8 924	-8 568	0	10 618	-10 617	16	12 237	-12 221	52	18 650	-18 597	Other	23
			1	2	3	4	5	6	7	8	9	10	11	12	13	14	15	16	17	18		
		Code ESA 95	Assets	Liabilities	Net	Assets	Liabilities	Net	Assets	Liabilities	Net	Assets	Liabilities	Net	Assets	Liabilities	Net	Assets	Liabilities	Net		
			2005			2006			2007			2008			2009			2010				

F.2.2.3 CONTAS NACIONAIS FINANCEIRAS - PATRIMÓNIOS FINANCEIROS

Sector institucional - Sociedades Financeiras

Valores consolidados

Fonte / Source: Banco de Portugal

NATIONAL FINANCIAL ACCOUNTS - FINANCIAL ASSETS AND LIABILITIES

Institutional sector - Financial corporations

Consolidated values

10^6 euros

		Código SEC 95	2005			2006			2007			2008			2009			2010				
			Activos	Passivos	Saldo	Activos	Passivos	Saldo	Activos	Passivos	Saldo	Activos	Passivos	Saldo	Activos	Passivos	Saldo	Activos	Passivos	Saldo		
			1	2	3	4	5	6	7	8	9	10	11	12	13	14	15	16	17	18		
1	Activos financeiros líquidos	BF.90	455 703	469 184	-13 480	489 861	504 174	-14 313	539 567	550 273	-10 706	551 571	563 565	-11 994	593 517	601 111	-7 594	621 463	622 916	-1 453	Net financial assets	1
2	por memória: em percentagem do PIB				-8.8			-8.9			-6.3			-7.0			-4.5			-0.8	memo item: as a percentage of GDP	2
3	Ouro Monetário e DSE	AF.1	5 924	0	5 924	6 023	0	6 023	7 073	0	7 073	7 732	0	7 732	10 332	0	10 332	13 944	0	13 944	Monetary gold and SDR	3
4	Numerário e Depósitos	AF.2	51 719	247 611	-195 891	62 305	268 970	-206 666	67 679	286 291	-218 611	50 033	295 277	-245 244	51 646	300 157	-248 512	50 675	333 622	-282 947	Currency and deposits	4
5	Numerário	AF.21	227	3 750	-3 523	865	3 624	-2 759	1 179	2 376	-1 197	1 487	1 215	272	1 754	504	1 250	1 758	262	1 496	Currency	5
6	Depósitos transferíveis e Outros depósitos	AF.22+AF.29	51 492	243 861	-192 368	61 440	265 346	-203 907	66 500	283 914	-217 414	48 546	294 062	-245 516	49 891	299 653	-249 761	48 917	333 360	-284 443	Transferable deposits and Other deposits	6
7	Títulos excepto Acções	AF.3	104 662	20 832	83 830	103 314	21 058	82 256	109 631	37 685	71 946	125 732	50 218	75 514	146 200	66 583	79 618	162 445	61 340	101 104	Securities other than shares	7
8	Títulos excepto acções excluindo derivados financeiros	AF.33	104 398	20 832	83 566	103 259	21 058	82 201	109 894	37 685	72 209	124 887	50 218	74 669	145 644	66 583	79 062	162 720	61 340	101 380	Securities other than shares, excluding financial derivatives	8
9	De curto prazo	AF.331	18 957	206	18 752	17 930	62	17 868	17 757	530	17 227	22 097	1 855	20 242	19 919	1 264	18 655	28 210	337	27 873	Short-term	9
10	De longo prazo	AF.332	85 441	20 627	64 815	85 329	20 996	64 333	92 137	37 155	54 982	102 791	48 363	54 428	125 725	65 318	60 407	134 510	61 003	73 507	Long-term	10
11	Derivados financeiros	AF.34	264	0	264	55	0	55	-263	0	-263	844	0	844	556	0	556	-275	0	-275	Financial derivatives	11
12	Empréstimos	AF.4	236 566	26 060	210 506	254 426	29 457	224 969	280 044	29 774	250 270	303 884	28 480	275 404	311 470	25 804	285 666	320 809	27 814	292 995	Loans	12
13	De curto prazo	AF.41	55 055	940	54 114	50 889	1 027	49 862	52 463	982	51 482	58 727	737	57 991	53 025	682	52 343	48 673	1 563	47 110	Short-term	13
14	De longo prazo	AF.42	181 511	25 119	156 392	203 537	28 430	175 107	227 581	28 792	198 788	245 157	27 743	217 414	258 445	25 122	233 323	272 136	26 251	245 885	Long-term	14
15	Acções e outras Participações	AF.5	51 058	107 512	-56 453	53 070	109 578	-56 508	60 124	114 142	-54 019	44 806	100 890	-56 084	51 665	114 078	-62 413	50 874	109 970	-59 096	Shares and other equity	15
16	Acções e outras participações excluindo fundos de investimento	AF.51	45 416	76 791	-31 375	45 116	76 616	-31 500	51 262	84 478	-33 217	38 559	83 947	-45 388	45 729	94 348	-48 618	44 942	92 057	-47 114	Shares and other equity excluding mutual funds shares	16
17	Unidades de participação em fundos de investimento	AF.52	5 643	30 721	-25 078	7 954	32 962	-25 008	8 862	29 664	-20 802	6 247	16 943	-10 696	5 936	19 731	-13 795	5 932	17 913	-11 982	Mutual funds shares	17
18	Reservas Técnicas de Seguros	AF.6	666	57 691	-57 025	413	63 620	-63 207	413	69 145	-68 732	408	69 154	-68 746	465	74 310	-73 846	554	75 403	-74 849	Insurance technical reserves	18
19	Seguros de vida e fundos de pensões	AF.61	0	51 247	-51 247	0	56 759	-56 759	0	61 951	-61 951	0	61 947	-61 947	0	66 959	-66 959	0	68 624	-68 624	Net equity of households in life insurance pension funds reserves	19
20	Outras	AF.62	666	6 444	-5 778	413	6 861	-6 447	413	7 194	-6 781	408	7 207	-6 799	465	7 351	-6 886	554	6 779	-6 225	Other	20
21	Outros Débitos e Créditos	AF.7	5 108	9 478	-4 370	10 310	11 491	-1 181	14 603	13 236	1 368	18 976	19 545	-569	21 740	20 178	1 561	22 163	14 766	7 396	Other accounts receivable and payable	21
22	Créditos comerciais e adiantamentos	AF.71	365	510	-144	412	634	-222	685	435	249	253	292	-39	254	395	-141	205	446	-241	Trade credits and advances	22
23	Outros	AF.79	4 743	8 969	-4 226	9 898	10 857	-959	13 919	12 801	1 118	18 723	19 253	-530	21 486	19 783	1 703	21 958	14 320	7 637	Other	23
		Code ESA 95	1	2	3	4	5	6	7	8	9	10	11	12	13	14	15	16	17	18		
			Assets	Liabilities	Net	Assets	Liabilities	Net	Assets	Liabilities	Net	Assets	Liabilities	Net	Assets	Liabilities	Net	Assets	Liabilities	Net		
			2005			2006			2007			2008			2009			2010				

F.2.2.4 CONTAS NACIONAIS FINANCEIRAS - PATRIMÓNIOS FINANCEIROS

Sector institucional - Administrações Públicas
Valores consolidados

Fonte / Source: Banco de Portugal

NATIONAL FINANCIAL ACCOUNTS - FINANCIAL ASSETS AND LIABILITIES

Institutional sector - General government
Consolidated values

10^6 euros

		Código SEC 95	2005			2006			2007			2008			2009			2010				
			Activos	Passivos	Saldo	Activos	Passivos	Saldo	Activos	Passivos	Saldo	Activos	Passivos	Saldo	Activos	Passivos	Saldo	Activos	Passivos	Saldo		
			1	2	3	4	5	6	7	8	9	10	11	12	13	14	15	16	17	18		
1	Activos financeiros líquidos	BF.90	44 241	111 970	-67 730	44 146	124 383	-80 236	43 743	127 694	-83 951	45 709	138 590	-92 881	48 587	157 001	-108 414	59 221	166 943	-107 722	Net financial assets	1
2	por memória: em percentagem do PIB				-44.1			-50.1			-49.6			-54.0			-64.3			-62.4	memo item: as a percentage of GDP	2
3	Ouro Monetário e DSE	AF.1	0	0	0	0	0	0	0	0	0	0	0	0	0	0	0	0	0	0	Monetary gold and SDR	3
4	Numerário e Depósitos	AF.2	7 380	17 027	-9 647	8 270	19 079	-10 808	7 853	20 007	-12 153	7 298	19 480	-12 181	6 794	18 948	-12 154	7 647	18 028	-10 381	Currency and deposits	4
5	Numerário	AF.21	26	462	-436	52	477	-425	78	506	-428	67	525	-458	10	545	-535	36	568	-532	Currency	5
6	Depósitos transferíveis e Outros depósitos	AF.22+F.29	7 354	16 565	-9 211	8 218	18 601	-10 383	7 775	19 500	-11 725	7 231	18 955	-11 724	6 785	18 403	-11 618	7 610	17 459	-9 849	Transferable deposits and Other deposits	6
7	Títulos excepto Acções	AF.3	1 540	80 867	-79 327	1 969	85 154	-83 185	2 049	85 720	-83 671	1 476	98 053	-96 577	1 832	114 330	-112 498	1 956	120 409	-118 453	Securities other than shares	7
8	Títulos excepto acções excluindo derivados financeiros	AF.33	1 849	80 872	-79 023	2 028	85 154	-83 126	2 106	85 744	-83 638	1 545	98 051	-96 506	1 879	114 312	-112 433	1 844	120 383	-118 539	Securities other than shares, excluding financial derivatives	8
9	De curto prazo	AF.331	6	11 991	-11 985	6	9 436	-9 430	6	10 071	-10 065	35	16 239	-16 204	14	20 327	-20 313	22	20 608	-20 585	Short-term	9
10	De longo prazo	AF.332	1 843	68 881	-67 038	2 023	75 719	-73 696	2 100	75 672	-73 573	1 510	81 812	-80 302	1 865	93 985	-92 120	1 821	99 775	-97 954	Long-term	10
11	Derivados financeiros	AF.34	-309	-5	-304	-59	0	-59	-57	-24	-33	-69	2	-71	-47	18	-65	112	26	86	Financial derivatives	11
12	Empréstimos	AF.4	4 828	9 163	-4 335	4 580	15 440	-10 860	2 253	16 688	-14 435	2 978	15 683	-12 705	2 751	17 449	-14 698	4 299	20 697	-16 397	Loans	12
13	De curto prazo	AF.41	1	1 397	-1 397	1	2 781	-2 780	1	3 257	-3 256	766	2 214	-1 448	575	1 726	-1 151	851	3 040	-2 189	Short-term	13
14	De longo prazo	AF.42	4 827	7 765	-2 938	4 579	12 659	-8 080	2 252	13 431	-11 178	2 212	13 469	-11 257	2 177	15 723	-13 546	3 448	17 657	-14 209	Long-term	14
15	Acções e outras Participações	AF.5	23 860	0	23 860	22 243	0	22 243	23 625	0	23 625	25 828	0	25 828	28 650	0	28 650	35 020	0	35 020	Shares and other equity	15
16	Acções e outras participações excluindo fundos de investimento	AF.51	23 345	0	23 345	21 666	0	21 666	23 032	0	23 032	24 541	0	24 541	27 133	0	27 133	32 932	0	32 932	Shares and other equity excluding mutual funds shares	16
17	Unidades de participação em fundos de investimento	AF.52	514	0	514	577	0	577	593	0	593	1 287	0	1 287	1 517	0	1 517	2 088	0	2 088	Mutual funds shares	17
18	Reservas Técnicas de Seguros	AF.6	17	0	17	19	0	19	20	0	20	20	0	20	20	0	20	19	0	19	I Insurance technical reserves	18
19	Seguros de vida e fundos de pensões	AF.61	0	0	0	0	0	0	0	0	0	0	0	0	0	0	0	0	0	0	Net equity of households in life insurance & pension funds reserves	19
20	Outras	AF.62	17	0	17	19	0	19	20	0	20	20	0	20	20	0	20	19	0	19	Other	20
21	Outros Débitos e Créditos	AF.7	6 616	4 914	1 703	7 066	4 710	2 355	7 943	5 280	2 663	8 110	5 376	2 735	8 539	6 273	2 265	10 281	7 810	2 471	Other accounts receivable and payable	21
22	Créditos comerciais e adiantamentos	AF.71	173	1 661	-1 489	737	2 016	-1 280	917	1 769	-852	1 032	1 905	-874	1 110	3 090	-1 980	285	3 735	-3 450	Trade credits and advances	22
23	Outros	AF.79	6 444	3 252	3 192	6 329	2 694	3 635	7 026	3 511	3 515	7 078	3 470	3 608	7 429	3 183	4 245	9 996	4 075	5 921	Other	23
			1	2	3	4	5	6	7	8	9	10	11	12	13	14	15	16	17	18		
		Code ESA 95	Assets	Liabilities	Net	Assets	Liabilities	Net	Assets	Liabilities	Net	Assets	Liabilities	Net	Assets	Liabilities	Net	Assets	Liabilities	Net		
			2005			2006			2007			2008			2009			2010				

F.2.2.5 CONTAS NACIONAIS FINANCEIRAS - PATRIMÓNIOS FINANCEIROS

Sector institucional - Particulares
Valores consolidados

Fonte / Source: Banco de Portugal

NATIONAL FINANCIAL ACCOUNTS - FINANCIAL ASSETS AND LIABILITIES

Institutional sector - Households + NPISH
Consolidated values

10^6 euros

		Código SEC 95	2005			2006			2007			2008			2009			2010				
			Activos	Passivos	Saldo	Activos	Passivos	Saldo	Activos	Passivos	Saldo	Activos	Passivos	Saldo	Activos	Passivos	Saldo	Activos	Passivos	Saldo		
			1	2	3	4	5	6	7	8	9	10	11	12	13	14	15	16	17	18		
1	Activos financeiros líquidos	BF.90	332 404	139 807	192 597	354 905	153 216	201 689	379 847	168 726	211 122	379 785	174 892	204 893	388 272	179 107	209 164	394 026	181 877	212 149	Net financial assets	1
2	por memória: em percentagem do PIB				125.3			125.8			124.7			119.1			124.1			122.8	memo item: as a percentage of GDP	2
3	Ouro Monetário e DSE	AF.1	0	0	0	0	0	0	0	0	0	0	0	0	0	0	0	0	0	0	Monetary gold and SDR	3
4	Numerário e Depósitos	AF.2	115 904	0	115 904	121 657	0	121 657	131 467	0	131 467	144 654	0	144 654	145 708	0	145 708	148 927	0	148 927	Currency and deposits	4
5	Numerário	AF.21	4 290	0	4 290	4 359	0	4 359	4 107	0	4 107	3 916	0	3 916	4 113	0	4 113	4 711	0	4 711	Currency	5
6	Depósitos transferíveis e Outros depósitos	AF.22+AF.29	111 614	0	111 614	117 298	0	117 298	127 360	0	127 360	140 738	0	140 738	141 595	0	141 595	144 216	0	144 216	Transferable deposits and Other deposits	6
7	Títulos excepto Acções	AF.3	16 499	-64	16 563	17 639	-120	17 760	19 840	-125	19 966	20 437	-27	20 464	20 341	-26	20 368	22 240	-26	22 266	Securities other than shares	7
8	Títulos excepto acções excluindo derivados financeiros	AF.33	16 499	0	16 499	17 639	0	17 639	19 840	0	19 840	20 410	0	20 410	20 362	0	20 362	22 212	0	22 212	Securities other than shares, excluding financial derivatives	8
9	De curto prazo	AF.331	124	0	124	199	0	199	1 112	0	1 112	854	0	854	923	0	923	982	0	982	Short-term	9
10	De longo prazo	AF.332	16 375	0	16 375	17 440	0	17 440	18 729	0	18 729	19 556	0	19 556	19 439	0	19 439	21 229	0	21 229	Long-term	10
11	Derivados financeiros	AF.34	0	-64	64	0	-120	120	0	-125	125	27	-27	54	-21	-26	6	28	-26	54	Financial derivatives	11
12	Empréstimos	AF.4	23 434	126 598	-103 164	24 067	139 316	-115 249	25 640	150 816	-125 176	27 741	158 391	-130 650	27 554	161 428	-133 875	27 783	164 422	-136 639	Loans	12
13	De curto prazo	AF.41	0	9 485	-9 485	0	8 538	-8 538	0	9 449	-9 449	0	9 611	-9 611	0	8 643	-8 643	718	7 864	-7 146	Short-term	13
14	De longo prazo	AF.42	23 434	117 113	-93 679	24 067	130 778	-106 711	25 640	141 367	-115 727	27 741	148 781	-121 040	27 554	152 786	-125 232	27 065	156 557	-129 493	Long-term	14
15	Acções e outras Participações	AF.5	112 654	0	112 654	122 763	0	122 763	124 590	0	124 590	106 802	0	106 802	110 889	0	110 889	109 292	0	109 292	Shares and other equity	15
16	Acções e outras participações excluindo fundos de investimento	AF.51	83 724	0	83 724	92 045	0	92 045	96 701	0	96 701	91 628	0	91 628	93 552	0	93 552	93 892	0	93 892	Shares and other equity excluding mutual funds shares	16
17	Unidades de participação em fundos de investimento	AF.52	28 930	0	28 930	30 717	0	30 717	27 890	0	27 890	15 174	0	15 174	17 337	0	17 337	15 399	0	15 399	Mutual funds shares	17
18	Reservas Técnicas de Seguros	AF.6	56 846	0	56 846	62 514	0	62 514	68 256	0	68 256	68 313	0	68 313	73 261	0	73 261	75 871	0	75 871	Insurance technical reserves	18
19	Seguros de vida e fundos de pensões	AF.61	53 222	0	53 222	58 636	0	58 636	64 187	0	64 187	64 239	0	64 239	69 111	0	69 111	72 036	0	72 036	Net equity of households in life insurance & pension funds reserves	19
20	Outras	AF.62	3 624	0	3 624	3 878	0	3 878	4 068	0	4 068	4 073	0	4 073	4 150	0	4 150	3 834	0	3 834	Other	20
21	Outros Débitos e Créditos	AF.7	7 066	13 272	-6 206	6 265	14 021	-7 755	10 054	18 035	-7 981	11 837	16 527	-4 690	10 519	17 705	-7 187	9 915	17 481	-7 567	Other accounts receivable and payable	21
22	Créditos comerciais e adiantamentos	AF.71	2 691	13 235	-10 544	2 570	14 012	-11 443	2 263	14 705	-12 442	1 932	14 836	-12 904	2 924	16 530	-13 605	2 258	15 304	-13 047	Trade credits and advances	22
23	Outros	AF.79	4 375	37	4 338	3 696	8	3 687	7 791	3 330	4 460	9 905	1 691	8 214	7 594	1 176	6 419	7 657	2 177	5 480	Other	23

	Code ESA 95	2005			2006			2007			2008			2009			2010		
		1	2	3	4	5	6	7	8	9	10	11	12	13	14	15	16	17	18
		Assets	Liabilities	Net	Assets	Liabilities	Net	Assets	Liabilities	Net	Assets	Liabilities	Net	Assets	Liabilities	Net	Assets	Liabilities	Net

F.2.2.6 CONTAS NACIONAIS FINANCEIRAS - PATRIMÓNIOS FINANCEIROS

Sector institucional - Resto do Mundo
Valores consolidados

Fonte / Source: Banco de Portugal

NATIONAL FINANCIAL ACCOUNTS - FINANCIAL ASSETS AND LIABILITIES

Institutional sector - Rest of the world
Consolidated values

10^6 euros

		Código SEC 95	2005			2006			2007			2008			2009			2010				
			Activos	Passivos	Saldo	Activos	Passivos	Saldo	Activos	Passivos	Saldo	Activos	Passivos	Saldo	Activos	Passivos	Saldo	Activos	Passivos	Saldo		
			1	2	3	4	5	6	7	8	9	10	11	12	13	14	15	16	17	18		
1	Activos financeiros líquidos	BF.90	365 597	257 398	108 200	412 184	281 391	130 794	457 650	303 017	154 633	458 268	288 976	169 292	504 741	312 674	192 067	520 050	326 409	193 641	Net financial assets	1
2	por memória: em percentagem do PIB				70.4			81.6			91.3			98.4			113.9			112.2	memo item: as a percentage of GDP	2
3	Ouro Monetário e DSE	AF.1	0	0	0	0	0	0	0	0	0	0	0	0	0	0	0	0	0	0	Monetary gold and SDR	3
4	Numerário e Depósitos	AF.2	118 713	70 224	48 489	134 579	82 829	51 750	146 435	90 925	55 510	143 390	73 105	70 285	146 499	74 095	72 404	171 371	74 768	96 603	Currency and deposits	4
5	Numerário	AF.21	0	2 483	-2 483	0	3 408	-3 408	0	4 485	-4 485	0	5 590	-5 590	0	6 554	-6 554	0	7 613	-7 613	Currency	5
6	Depósitos transferíveis e Outros depósitos	AF.22+AF.29	118 713	67 742	50 971	134 579	79 421	55 158	146 435	86 440	59 995	143 390	67 515	75 875	146 499	67 541	78 958	171 371	67 155	104 217	Transferable deposits and Other deposits	6
7	Títulos excepto acções	AF.3	93 950	92 963	987	98 842	92 893	5 949	114 696	95 231	19 465	138 148	104 171	33 977	166 609	119 466	47 143	151 281	120 086	31 195	Securities other than shares	7
8	Títulos excepto acções excluindo derivados financeiros	AF.33	93 950	93 015	936	98 842	92 701	6 141	114 696	95 139	19 557	138 148	104 002	34 146	166 609	119 910	46 700	151 281	121 201	30 080	Securities other than shares, excluding financial derivatives	8
9	De curto prazo	AF.331	18 865	11 052	7 813	14 369	7 493	6 877	15 094	4 556	10 538	21 625	4 214	17 412	25 622	2 708	22 914	19 571	6 127	13 444	Short-term	9
10	De longo prazo	AF.332	75 085	81 963	-6 878	84 473	85 208	-736	99 602	90 582	9 020	116 523	99 789	16 734	140 988	117 202	23 786	131 710	115 075	16 635	Long-term	10
11	Derivados financeiros	AF.34	0	-51	51	0	192	-192	0	93	-93	0	168	-168	0	-444	444	0	-1 115	1 115	Financial derivatives	11
12	Empréstimos	AF.4	50 672	26 336	24 336	56 992	25 527	31 465	61 435	27 921	33 513	59 249	34 267	24 982	58 363	35 840	22 523	61 960	47 873	14 087	Loans	12
13	De curto prazo	AF.41	2 025	4 312	-2 287	2 873	3 009	-136	4 225	2 891	1 334	1 383	7 291	-5 909	1 277	6 308	-5 031	1 492	5 283	-3 792	Short-term	13
14	De longo prazo	AF.42	48 648	22 024	26 624	54 119	22 518	31 601	57 210	25 030	32 180	57 866	26 976	30 890	57 086	29 532	27 554	60 468	42 590	17 878	Long-term	14
15	Acções e outras Participações	AF.5	91 749	57 442	34 307	111 072	68 442	42 630	123 727	76 524	47 203	107 153	65 380	41 772	122 272	71 033	51 239	123 256	71 132	52 125	Shares and other equity	15
16	Acções e outras participações excluindo fundos de investimento	AF.51	89 735	49 579	40 155	109 014	57 634	51 380	121 640	62 968	58 672	106 506	56 403	50 103	121 059	61 886	59 173	122 232	61 833	60 399	Shares and other equity excluding mutual funds shares	16
17	Unidades de participação em fundos de investimento	AF.52	2 015	7 863	-5 849	2 058	10 809	-8 750	2 087	13 556	-11 469	647	8 977	-8 330	1 213	9 147	-7 934	1 024	9 299	-8 275	Mutual funds shares	17
18	Reservas Técnicas de Seguros	AF.6	196	666	-470	205	413	-209	215	413	-198	215	408	-193	220	465	-245	202	554	-352	Insurance technical reserves	18
19	Seguros de vida e fundos de pensões	AF.61	0	0	0	0	0	0	0	0	0	0	0	0	0	0	0	0	0	0	Net equity of households in life insurance & pension funds reserves	19
20	Outras	AF.62	196	666	-470	205	413	-209	215	413	-198	215	408	-193	220	465	-245	202	554	-352	Other	20
21	Outros Débitos e Créditos	AF.7	10 317	9 766	551	10 494	11 286	-791	11 142	12 002	-860	10 114	11 645	-1 531	10 778	11 776	-998	11 980	11 996	-16	Other accounts receivable and payable	21
22	Créditos comerciais e adiantamentos	AF.71	10 038	8 974	1 064	10 171	10 535	-364	10 792	11 127	-334	9 714	10 571	-857	10 323	11 175	-853	11 533	11 107	425	Trade credits and advances	22
23	Outros	AF.79	278	791	-513	323	751	-428	350	875	-526	400	1 074	-674	455	601	-146	447	888	-441	Other	23

	Code ESA 95	2005			2006			2007			2008			2009			2010			
		Assets	Liabilities	Net	Assets	Liabilities	Net	Assets	Liabilities	Net	Assets	Liabilities	Net	Assets	Liabilities	Net	Assets	Liabilities	Net	
		1	2	3	4	5	6	7	8	9	10	11	12	13	14	15	16	17	18	

F.2.3.1 CONTAS NACIONAIS FINANCEIRAS - PATRIMÓNIOS FINANCEIROS

Instrumento financeiro - Numerário e depósitos
Valores consolidados

Fonte / Source: Banco de Portugal

NATIONAL FINANCIAL ACCOUNTS - FINANCIAL ASSETS AND LIABILITIES

Financial instrument - Currency and deposits
Consolidated values

10^6 euros

		Código SEC 95	2005			2006			2007			2008			2009			2010				
			Activos	Passivos	Saldo	Activos	Passivos	Saldo	Activos	Passivos	Saldo	Activos	Passivos	Saldo	Activos	Passivos	Saldo	Activos	Passivos	Saldo		
			1	2	3	4	5	6	7	8	9	10	11	12	13	14	15	16	17	18		
1	Total da Economia	S.1	216 149	264 638	-48 489	236 299	288 049	-51 750	250 787	306 297	-55 510	244 472	314 757	-70 285	246 701	319 105	-72 404	255 047	351 650	-96 603	Total economy	1
2	Sociedades Não Financeiras	S.11	41 146	0	41 146	44 066	0	44 066	43 788	0	43 788	42 487	0	42 487	42 553	0	42 553	47 798	0	47 798	Non-financial corporations	2
3	Sociedades Financeiras	S.12	51 719	247 611	-195 892	62 305	268 970	-206 665	67 679	286 291	-218 612	50 033	295 277	-245 244	51 646	300 157	-248 511	50 675	333 622	-282 947	Financial corporations	3
4	Administrações Públicas	S.13	7 380	17 027	-9 647	8 270	19 079	-10 809	7 853	20 007	-12 154	7 298	19 480	-12 182	6 794	18 948	-12 154	7 647	18 028	-10 381	General government	4
5	Particulares	S.14+S.15	115 904	0	115 904	121 657	0	121 657	131 467	0	131 467	144 654	0	144 654	145 708	0	145 708	148 927	0	148 927	Households + NPISH	5
6	Resto do Mundo	S.2	118 713	70 224	48 489	134 579	82 829	51 750	146 435	90 925	55 510	143 390	73 105	70 285	146 499	74 095	72 404	171 371	74 768	96 603	Rest of the world	6
			1	2	3	4	5	6	7	8	9	10	11	12	13	14	15	16	17	18		
		Code ESA 95	Assets	Liabilities	Net	Assets	Liabilities	Net	Assets	Liabilities	Net	Assets	Liabilities	Net	Assets	Liabilities	Net	Assets	Liabilities	Net		
			2005			2006			2007			2008			2009			2010				

F.2.3.2 CONTAS NACIONAIS FINANCEIRAS - PATRIMÓNIOS FINANCEIROS

Instrumento financeiro - Títulos excepto Acções
Valores consolidados

Fonte / Source: Banco de Portugal

NATIONAL FINANCIAL ACCOUNTS - FINANCIAL ASSETS AND LIABILITIES

Financial instrument - Securities other than shares
Consolidated values

10^6 euros

		Código SEC 95	2005			2006			2007			2008			2009			2010				
			Activos	Passivos	Saldo	Activos	Passivos	Saldo	Activos	Passivos	Saldo	Activos	Passivos	Saldo	Activos	Passivos	Saldo	Activos	Passivos	Saldo		
			1	2	3	4	5	6	7	8	9	10	11	12	13	14	15	16	17	18		
1	Total da Economia	S.1	124 355	125 342	-987	124 374	130 323	-5 949	133 422	152 886	-19 464	149 413	183 391	-33 978	170 880	218 023	-47 143	189 238	220 433	-31 195	Total economy	1
2	Sociedades Não Financeiras	S.11	1 654	23 707	-22 053	1 452	24 231	-22 779	1 902	29 607	-27 705	1 769	35 147	-33 378	2 506	37 136	-34 630	2 598	38 709	-36 111	Non-financial corporations	2
3	Sociedades Financeiras	S.12	104 662	20 832	83 830	103 314	21 058	82 256	109 631	37 685	71 946	125 732	50 218	75 514	146 200	66 583	79 617	162 445	61 340	101 105	Financial corporations	3
4	Administrações Públicas	S.13	1 540	80 867	-79 327	1 969	85 154	-83 185	2 049	85 720	-83 671	1 476	98 053	-96 577	1 832	114 330	-112 498	1 956	120 409	-118 453	General government	4
5	Particulares	S.14+S.15	16 499	-64	16 563	17 639	-120	17 759	19 840	-125	19 965	20 437	-27	20 464	20 341	-26	20 367	22 240	-26	22 266	Households + NPISH	5
6	Resto do Mundo	S.2	93 950	92 963	987	98 842	92 893	5 949	114 696	95 231	19 465	138 148	104 171	33 977	166 609	119 466	47 143	151 281	120 086	31 195	Rest of the world	6
			1	2	3	4	5	6	7	8	9	10	11	12	13	14	15	16	17	18		
		Code ESA 95	Assets	Liabilities	Net	Assets	Liabilities	Net	Assets	Liabilities	Net	Assets	Liabilities	Net	Assets	Liabilities	Net	Assets	Liabilities	Net		
			2005			2006			2007			2008			2009			2010				

F.2.3.3 CONTAS NACIONAIS FINANCEIRAS - PATRIMÓNIOS FINANCEIROS

Instrumento financeiro - Empréstimos
Valores consolidados

Fonte / Source: Banco de Portugal

NATIONAL FINANCIAL ACCOUNTS - FINANCIAL ASSETS AND LIABILITIES

Financial instrument - Loans
Consolidated values

10^6 euros

		Código SEC 95	2005 Activos	2005 Passivos	2005 Saldo	2006 Activos	2006 Passivos	2006 Saldo	2007 Activos	2007 Passivos	2007 Saldo	2008 Activos	2008 Passivos	2008 Saldo	2009 Activos	2009 Passivos	2009 Saldo	2010 Activos	2010 Passivos	2010 Saldo		
			1	2	3	4	5	6	7	8	9	10	11	12	13	14	15	16	17	18		
1	Total da Economia	S.1	279 270	303 607	-24 337	298 836	330 301	-31 465	326 909	360 423	-33 514	355 912	380 894	-24 982	364 342	386 865	-22 523	382 435	396 522	-14 087	Total economy	1
2	Sociedades Não Financeiras	S.11	14 443	141 786	-127 343	15 763	146 089	-130 326	18 972	163 145	-144 173	21 309	178 340	-157 031	22 567	182 184	-159 617	29 544	183 590	-154 046	Non-financial corporations	2
3	Sociedades Financeiras	S.12	236 566	26 060	210 506	254 426	29 457	224 969	280 044	29 774	250 270	303 884	28 480	275 404	311 470	25 804	285 666	320 809	27 814	292 995	Financial corporations	3
4	Administrações Públicas	S.13	4 828	9 163	-4 335	4 580	15 440	-10 860	2 253	16 688	-14 435	2 978	15 683	-12 705	2 751	17 449	-14 698	4 299	20 697	-16 398	General government	4
5	Particulares	S.14+S.15	23 434	126 598	-103 164	24 067	139 316	-115 249	25 640	150 816	-125 176	27 741	158 391	-130 650	27 554	161 428	-133 874	27 783	164 422	-136 639	Households + NPISH	5
6	Resto do Mundo	S.2	50 672	26 336	24 336	56 992	25 527	31 465	61 435	27 921	33 514	59 249	34 267	24 982	58 363	35 840	22 523	61 960	47 873	14 087	Rest of the world	6
		Code ESA 95	1 Assets	2 Liabilities	3 Net	4 Assets	5 Liabilities	6 Net	7 Assets	8 Liabilities	9 Net	10 Assets	11 Liabilities	12 Net	13 Assets	14 Liabilities	15 Net	16 Assets	17 Liabilities	18 Net		
			2005			2006			2007			2008			2009			2010				

F.2.3.4 CONTAS NACIONAIS FINANCEIRAS - PATRIMÓNIOS FINANCEIROS

Instrumento financeiro - Acções e outras Participações
Valores consolidados

Fonte / Source: Banco de Portugal

NATIONAL FINANCIAL ACCOUNTS - FINANCIAL ASSETS AND LIABILITIES

Financial instrument - Shares and other equity
Consolidated values

10^6 euros

		Código SEC 95	2005 Activos	2005 Passivos	2005 Saldo	2006 Activos	2006 Passivos	2006 Saldo	2007 Activos	2007 Passivos	2007 Saldo	2008 Activos	2008 Passivos	2008 Saldo	2009 Activos	2009 Passivos	2009 Saldo	2010 Activos	2010 Passivos	2010 Saldo		
			1	2	3	4	5	6	7	8	9	10	11	12	13	14	15	16	17	18		
1	Total da Economia	S.1	240 131	274 438	-34 307	242 543	285 173	-42 630	257 340	304 543	-47 203	223 512	265 284	-41 772	244 706	295 945	-51 239	245 933	298 058	-52 125	Total economy	1
2	Sociedades Não Financeiras	S.11	52 559	166 927	-114 368	44 468	175 595	-131 127	49 001	190 401	-141 400	46 076	164 394	-118 318	53 503	181 867	-128 364	50 748	188 088	-137 340	Non-financial corporations	2
3	Sociedades Financeiras	S.12	51 058	107 512	-56 454	53 070	109 578	-56 508	60 124	114 142	-54 018	44 806	100 890	-56 084	51 665	114 078	-62 413	50 874	109 970	-59 096	Financial corporations	3
4	Administrações Públicas	S.13	23 860	0	23 860	22 243	0	22 243	23 625	0	23 625	25 828	0	25 828	28 650	0	28 650	35 020	0	35 020	General government	4
5	Particulares	S.14+S.15	112 654	0	112 654	122 763	0	122 763	124 590	0	124 590	106 802	0	106 802	110 889	0	110 889	109 292	0	109 292	Households + NPISH	5
6	Resto do Mundo	S.2	91 749	57 442	34 307	111 072	68 442	42 630	123 727	76 524	47 203	107 153	65 380	41 773	122 272	71 033	51 239	123 256	71 132	52 124	Rest of the world	6
		Code ESA 95	1 Assets	2 Liabilities	3 Net	4 Assets	5 Liabilities	6 Net	7 Assets	8 Liabilities	9 Net	10 Assets	11 Liabilities	12 Net	13 Assets	14 Liabilities	15 Net	16 Assets	17 Liabilities	18 Net		
			2005			2006			2007			2008			2009			2010				

F.2.4.1 TOTAL DA ECONOMIA

Posições em fim de período
Valores consolidados

Fonte / Source: Banco de Portugal

TOTAL ECONOMY

End-of-period positions
Consolidated values

10^6 euros

		Activos financeiros								Passivos							Activos Financeiros Líquidos
		Ouro Monetário e DSE (F.1)	Numerário e Depósitos (F.2)	Títulos excepto Acções (F.3)	Emprésti-mos (F.4)	Acções e outras Participa-ções (F.5)	Reservas Técnicas de Seguros (F.6)	Outros Débitos e Créditos (F.7)	Total (F.A)	Numerário e Depósitos (F.2)	Títulos excepto Acções (F.3)	Emprésti-mos (F.4)	Acções e outras Participa-ções (F.5)	Reservas Técnicas de Seguros (F.6)	Outros Débitos e Créditos (F.7)	Total (F.L)	(BF.90)
		1	2	3	4	5	6	7	8=1+...+7	9	10	11	12	13	14	15=9+..+14	16=8-15
05	Jun	5 161	204 812	122 515	272 071	222 171	55 747	51 862	934 341	255 692	118 986	290 312	258 636	55 297	52 638	1 031 562	-97 221
	Set	5 488	210 853	126 212	276 542	227 139	57 958	49 593	953 786	261 416	122 626	295 985	265 645	57 484	50 293	1 053 450	-99 664
	Dez	5 924	216 149	124 355	279 270	240 131	60 137	48 357	974 323	264 638	125 342	303 607	274 438	59 667	48 908	1 076 599	-102 276
06	Mar	6 562	217 479	127 832	281 869	251 873	61 689	44 932	992 236	275 347	123 570	307 382	287 020	61 208	45 875	1 100 403	-108 167
	Jun	6 424	218 230	130 000	287 864	254 439	62 577	46 611	1 006 144	279 969	125 997	316 216	286 734	62 079	46 557	1 117 552	-111 408
	Set	5 933	219 301	125 943	294 838	260 120	63 992	45 262	1 015 391	276 593	127 289	320 288	297 558	63 477	45 060	1 130 266	-114 875
	Dez	6 023	236 299	124 374	298 836	242 543	65 705	51 722	1 025 503	288 049	130 323	330 301	285 173	65 496	50 931	1 150 274	-124 771
07	Mar	6 214	226 079	127 537	302 009	252 880	67 164	55 803	1 037 686	282 768	131 858	335 113	293 620	66 969	54 272	1 164 601	-126 915
	Jun	5 992	238 171	129 556	311 023	258 567	68 466	57 343	1 069 118	293 871	143 157	340 403	302 868	68 271	56 515	1 205 084	-135 966
	Set	6 484	246 914	128 063	317 864	254 233	69 483	58 379	1 081 421	299 804	146 601	350 462	294 314	69 289	57 174	1 217 644	-136 224
	Dez	7 073	250 787	133 422	326 909	257 340	71 579	60 251	1 107 361	306 297	152 886	360 423	304 543	71 381	59 391	1 254 921	-147 561
08	Mar	7 372	249 266	135 111	332 714	245 967	72 969	63 143	1 106 541	308 535	158 453	363 788	287 724	72 784	62 143	1 253 428	-146 887
	Jun	7 359	255 159	139 126	341 996	240 414	72 603	64 180	1 120 838	314 573	170 125	370 219	277 811	72 414	63 590	1 268 733	-147 896
	Set	7 799	256 229	141 243	346 598	234 064	71 964	63 571	1 121 468	316 699	176 144	375 018	272 662	71 772	62 470	1 274 765	-153 297
	Dez	7 732	244 472	149 413	355 912	223 512	71 639	65 734	1 118 415	314 757	183 391	380 894	265 284	71 446	64 203	1 279 975	-161 560
09	Mar	8 578	244 481	154 530	359 155	222 285	71 716	65 830	1 126 575	315 735	191 246	380 578	270 169	71 455	65 128	1 294 309	-167 734
	Jun	8 275	245 243	162 994	361 331	230 193	73 118	68 736	1 149 890	312 553	206 642	383 410	279 795	72 862	68 882	1 324 144	-174 254
	Set	9 310	238 349	173 221	362 843	240 177	75 321	68 292	1 167 513	313 329	210 951	385 891	293 830	75 067	67 314	1 346 382	-178 869
	Dez	10 332	246 701	170 880	364 342	244 706	76 707	71 176	1 184 844	319 105	218 023	386 865	295 945	76 462	70 178	1 366 579	-181 735
10	Mar	11 062	250 243	183 677	363 719	250 578	80 156	70 576	1 210 011	328 471	226 712	386 328	300 567	79 899	69 915	1 391 892	-181 881
	Jun	13 436	249 491	188 832	378 907	246 025	80 777	70 611	1 228 080	345 061	215 079	402 834	292 199	80 512	71 226	1 406 911	-178 831
	Set	12 763	256 211	188 924	381 039	244 623	82 192	70 813	1 236 565	346 217	217 467	403 086	295 122	81 850	70 835	1 414 576	-178 012
	Dez	13 944	255 047	189 238	382 435	245 933	79 168	73 004	1 238 769	351 650	220 433	396 522	298 058	78 816	72 987	1 418 467	-179 698
11	Mar	13 270	247 386	177 954	383 800	247 871	78 009	74 749	1 223 038	336 022	212 729	404 862	294 306	77 731	75 610	1 401 259	-178 220

	1	2	3	4	5	6	7	8=1+...+7	9	10	11	12	13	14	15=9+..+14	16=8-15
	Monetary Gold and SDR (F.1)	Currency and deposits (F.2)	Securities other than shares (F.3)	Loans (F.4)	Shares and other equity (F.5)	Insurance technical reserves (F.6)	Other accounts receivable and payable (F.7)	Total (F.A)	Currency and deposits (F.2)	Securities other than shares (F.3)	Loans (F.4)	Shares and other equity (F.5)	Insurance technical reserves (F.6)	Other accounts receivable and payable (F.7)	Total (F.L)	Net financial assets (BF.90)
	Financial assets								Liabilities							

F.2.4.2 SOCIEDADES NÃO FINANCEIRAS

Posições em fim de período
Valores consolidados

Fonte / Source: Banco de Portugal

NON-FINANCIAL CORPORATIONS

End-of-period positions
Consolidated values

10^6 euros

		Activos financeiros								Passivos							Activos Financeiros Líquidos
		Ouro Monetário e DSE (F.1)	Numerário e Depósitos (F.2)	Títulos excepto Acções (F.3)	Emprésti-mos (F.4)	Acções e outras Participa-ções (F.5)	Reservas Técnicas de Seguros (F.6)	Outros Débitos e Créditos (F.7)	Total (F.A)	Numerário e Depósitos (F.2)	Títulos excepto Acções (F.3)	Emprésti-mos (F.4)	Acções e outras Participa-ções (F.5)	Reservas Técnicas de Seguros (F.6)	Outros Débitos e Créditos (F.7)	Total (F.L)	(BF.90)
		1	2	3	4	5	6	7	8=1+...+7	9	10	11	12	13	14	15=9+..+14	16=8-15
05	Jun	0	35 835	5 809	13 783	47 167	2 528	30 422	135 544	0	19 579	138 712	159 228	1 868	24 324	343 711	-208 167
	Set	0	36 974	5 106	14 914	46 766	2 552	29 439	135 751	0	19 535	139 308	162 351	2 025	23 478	346 698	-210 947
	Dez	0	41 146	1 654	14 443	52 559	2 607	29 566	141 975	0	23 707	141 786	166 927	1 976	21 243	355 639	-213 663
06	Mar	0	38 085	1 791	14 959	54 644	2 763	28 977	141 218	0	22 476	142 366	174 462	1 924	20 497	361 725	-220 507
	Jun	0	38 263	1 766	15 368	54 854	2 750	27 921	140 922	0	23 788	147 605	174 249	1 604	19 841	367 087	-226 165
	Set	0	38 219	1 554	17 402	56 206	2 771	26 592	142 744	0	23 353	148 130	178 730	1 669	19 198	371 081	-228 337
	Dez	0	44 066	1 452	15 763	44 468	2 759	28 081	136 589	0	24 231	146 089	175 595	1 876	20 709	368 501	-231 911
07	Mar	0	40 109	1 780	16 141	46 459	2 943	30 528	137 960	0	23 863	147 768	179 491	1 731	22 198	375 052	-237 092
	Jun	0	41 510	1 632	16 561	48 297	2 938	29 237	140 176	0	26 526	153 045	183 103	1 725	23 536	387 935	-247 759
	Set	0	42 319	1 626	17 308	48 273	2 968	27 491	139 984	0	28 439	156 449	180 248	1 534	23 496	390 165	-250 181
	Dez	0	43 788	1 902	18 972	49 001	2 891	27 651	144 204	0	29 607	163 145	190 401	2 236	22 840	408 229	-264 024
08	Mar	0	42 048	1 788	19 084	47 818	3 072	29 640	143 450	0	30 351	165 534	181 406	2 198	23 502	402 992	-259 542
	Jun	0	41 849	1 712	20 118	47 197	3 018	28 825	142 718	0	33 653	169 316	175 556	2 217	23 329	404 071	-261 352
	Set	0	42 139	1 781	20 061	47 452	2 983	27 913	142 330	0	35 029	172 346	171 056	2 205	21 595	402 232	-259 902
	Dez	0	42 487	1 769	21 309	46 076	2 898	26 811	141 350	0	35 147	178 340	164 394	2 292	22 755	402 928	-261 578
09	Mar	0	41 458	2 133	21 958	48 138	2 883	30 132	146 702	0	35 998	179 279	168 160	2 297	21 659	407 392	-260 690
	Jun	0	41 978	2 092	21 806	52 004	2 958	30 686	151 523	0	38 722	180 171	171 683	2 252	24 550	417 379	-265 856
	Set	0	42 266	2 660	22 022	53 789	2 975	29 876	153 589	0	38 593	180 651	178 994	2 227	22 705	423 170	-269 581
	Dez	0	42 553	2 506	22 567	53 503	2 961	30 380	154 469	0	37 136	182 184	181 867	2 152	26 021	429 360	-274 892
10	Mar	0	42 274	2 703	22 190	54 127	2 860	33 361	157 515	0	37 584	181 092	185 967	3 219	25 493	433 355	-275 841
	Jun	0	41 372	2 648	23 168	53 446	2 818	30 350	153 803	0	38 433	183 546	181 781	3 217	26 802	433 778	-279 975
	Set	0	46 686	2 666	27 475	51 096	2 789	30 271	160 984	0	38 783	183 763	185 611	3 137	28 878	440 173	-279 189
	Dez	0	47 798	2 598	29 544	50 748	2 724	30 646	164 058	0	38 709	183 590	188 088	3 413	32 930	446 730	-282 672
11	Mar	0	43 518	2 289	29 819	53 976	2 754	33 945	166 301	0	39 491	182 670	189 650	3 382	33 064	448 258	-281 957

	1	2	3	4	5	6	7	8=1+...+7	9	10	11	12	13	14	15=9+..+14	16=8-15
	Monetary Gold and SDR (F.1)	Currency and deposits (F.2)	Securities other than shares (F.3)	Loans (F.4)	Shares and other equity (F.5)	Insurance technical reserves (F.6)	Other accounts receivable and payable (F.7)	Total (F.A)	Currency and deposits (F.2)	Securities other than shares (F.3)	Loans (F.4)	Shares and other equity (F.5)	Insurance technical reserves (F.6)	Other accounts receivable and payable (F.7)	Total (F.L)	Net financial assets (BF.90)
	Financial assets								Liabilities							

F.2.4.3 SOCIEDADES FINANCEIRAS

Posições em fim de período
Valores consolidados

Fonte / Source: Banco de Portugal

FINANCIAL CORPORATIONS

End-of-period positions
Consolidated values

10^6 euros

		Activos financeiros								Passivos							Activos Financeiros Líquidos
		Ouro Monetário e DSE (F.1)	Numerário e Depósitos (F.2)	Títulos excepto Acções (F.3)	Empréstimos (F.4)	Acções e outras Participações (F.5)	Reservas Técnicas de Seguros (F.6)	Outros Débitos e Créditos (F.7)	Total (F.A)	Numerário e Depósitos (F.2)	Títulos excepto Acções (F.3)	Empréstimos (F.4)	Acções e outras Participações (F.5)	Reservas Técnicas de Seguros (F.6)	Outros Débitos e Créditos (F.7)	Total (F.L)	(BF.90)
		1	2	3	4	5	6	7	8=1+...+7	9	10	11	12	13	14	15=9+..+14	16=8-15
05	Jun	5 161	47 284	95 352	230 692	45 757	644	9 224	434 114	239 069	22 979	23 169	99 408	53 429	8 089	446 144	-12 029
	Set	5 488	51 646	99 529	234 175	47 503	670	8 119	447 129	244 546	23 352	25 125	103 294	55 459	8 410	460 187	-13 059
	Dez	5 924	51 719	104 662	236 566	51 058	666	5 108	455 703	247 611	20 832	26 060	107 512	57 691	9 478	469 184	-13 480
06	Mar	6 562	56 817	106 560	239 510	57 325	689	3 558	471 022	257 686	21 064	27 224	112 558	59 284	7 202	485 018	-13 996
	Jun	6 424	54 222	108 948	244 915	59 463	705	4 276	478 953	261 695	20 913	27 425	112 486	60 474	8 721	491 714	-12 761
	Set	5 933	55 006	104 798	249 298	61 918	724	3 918	481 596	257 910	22 076	27 803	118 828	61 808	7 524	495 949	-14 353
	Dez	6 023	62 305	103 314	254 426	53 070	413	10 310	489 861	268 970	21 058	29 457	109 578	63 620	11 491	504 174	-14 313
07	Mar	6 214	59 183	105 285	257 590	55 563	413	9 596	493 844	263 715	24 806	30 082	114 129	65 238	11 909	509 878	-16 034
	Jun	5 992	65 807	107 626	266 261	59 941	413	10 138	516 178	274 627	32 865	28 884	119 765	66 545	12 556	535 242	-19 065
	Set	6 484	70 647	104 956	272 004	58 405	413	12 621	525 531	279 859	34 993	29 601	114 066	67 756	13 034	539 309	-13 778
	Dez	7 073	67 679	109 631	280 044	60 124	413	14 603	539 567	286 291	37 685	29 774	114 142	69 145	13 236	550 273	-10 706
08	Mar	7 372	66 468	110 381	285 982	54 049	413	16 577	541 242	288 971	40 073	29 744	106 319	70 586	14 358	550 049	-8 807
	Jun	7 359	67 888	114 346	293 972	52 889	413	17 192	554 059	295 179	48 673	30 216	102 255	70 197	16 652	563 173	-9 113
	Set	7 799	66 122	117 077	297 848	48 194	413	17 965	555 418	297 670	50 993	29 566	101 606	69 567	18 481	567 883	-12 465
	Dez	7 732	50 033	125 732	303 884	44 806	408	18 976	551 572	295 277	50 218	28 480	100 890	69 154	19 545	563 565	-11 994
09	Mar	8 578	49 096	130 841	307 394	42 559	475	18 381	557 324	296 596	52 980	28 079	102 009	69 158	20 412	569 234	-11 910
	Jun	8 275	47 266	137 572	310 015	45 249	475	19 010	567 862	293 374	58 601	27 918	108 112	70 610	21 844	580 459	-12 597
	Set	9 310	45 712	147 752	311 234	49 480	475	20 487	584 449	294 405	62 879	27 144	114 836	72 840	21 777	593 881	-9 432
	Dez	10 332	51 646	146 200	311 470	51 665	465	21 740	593 517	300 157	66 583	25 804	114 078	74 310	20 178	601 111	-7 594
10	Mar	11 062	55 469	159 337	312 295	53 101	469	20 786	612 519	309 995	71 485	25 715	114 600	76 680	19 598	618 072	-5 553
	Jun	13 436	51 931	162 824	324 738	50 970	474	22 600	626 972	326 657	64 110	35 136	110 418	77 295	18 093	631 710	-4 738
	Set	12 763	51 262	163 074	322 452	52 259	549	22 600	624 960	327 898	60 679	34 808	109 511	78 712	17 358	628 967	-4 007
	Dez	13 944	50 675	162 445	320 809	50 874	554	22 163	621 463	333 622	61 340	27 814	109 970	75 403	14 766	622 916	-1 453
11	Mar	13 270	46 359	152 241	321 401	51 277	483	22 318	607 348	318 525	59 603	36 440	104 656	74 349	15 782	609 355	-2 007
		1	2	3	4	5	6	7	8=1+...+7	9	10	11	12	13	14	15=9+..+14	16=8-15
		Monetary Gold and SDR (F.1)	Currency and deposits (F.2)	Securities other than shares (F.3)	Loans (F.4)	Shares and other equity (F.5)	Insurance technical reserves (F.6)	Other accounts receivable and payable (F.7)	Total (F.A)	Currency and deposits (F.2)	Securities other than shares (F.3)	Loans (F.4)	Shares and other equity (F.5)	Insurance tecnhical reserves (F.6)	Other accounts receivable and payable (F.7)	Total (F.L)	Net financial assets (BF.90)
		Financial assets								Liabilities							

F.2.4.4 ADMINISTRAÇÕES PÚBLICAS

Posições em fim de período
Valores consolidados

Fonte / Source: Banco de Portugal

GENERAL GOVERNMENT

End-of-period positions
Consolidated values

10^6 euros

		Activos financeiros								Passivos							Activos Financeiros Líquidos
		Ouro Monetário e DSE (F.1)	Numerário e Depósitos (F.2)	Títulos excepto Acções (F.3)	Empréstimos (F.4)	Acções e outras Participações (F.5)	Reservas Técnicas de Seguros (F.6)	Outros Débitos e Créditos (F.7)	Total (F.A)	Numerário e Depósitos (F.2)	Títulos excepto Acções (F.3)	Empréstimos (F.4)	Acções e outras Participações (F.5)	Reservas Técnicas de Seguros (F.6)	Outros Débitos e créditos (F.7)	Total (F.L)	(BF.90)
		1	2	3	4	5	6	7	8=1+...+7	9	10	11	12	13	14	15=9+..+14	16=8-15
05	Jun	0	6 588	1 955	4 612	22 180	15	6 831	42 181	16 623	76 497	8 218	0	0	5 714	107 052	-64 871
	Set	0	7 280	2 047	4 702	22 464	16	6 110	42 619	16 870	79 809	8 545	0	0	4 950	110 174	-67 556
	Dez	0	7 380	1 540	4 828	23 860	17	6 616	44 241	17 027	80 867	9 163	0	0	4 914	111 970	-67 730
06	Mar	0	7 081	1 777	4 804	24 743	18	6 093	44 516	17 661	80 116	8 576	0	0	4 574	110 926	-66 410
	Jun	0	8 759	1 779	4 706	24 247	18	6 313	45 821	18 274	81 386	8 606	0	0	4 382	112 648	-66 826
	Set	0	7 150	1 591	4 762	24 547	18	6 155	44 223	18 683	81 954	8 241	0	0	4 630	113 509	-69 286
	Dez	0	8 270	1 969	4 580	22 243	19	7 066	44 146	19 079	85 154	15 440	0	0	4 710	124 383	-80 236
07	Mar	0	5 877	1 957	4 535	22 928	20	7 067	42 384	19 053	83 290	16 039	0	0	5 863	124 245	-81 861
	Jun	0	6 865	2 038	4 528	22 602	20	7 442	43 495	19 244	83 865	14 069	0	0	5 819	122 997	-79 502
	Set	0	7 286	2 063	4 387	23 021	20	7 570	44 347	19 945	83 257	16 709	0	0	5 994	125 905	-81 558
	Dez	0	7 853	2 049	2 253	23 625	20	7 943	43 743	20 007	85 720	16 688	0	0	5 280	127 694	-83 951
08	Mar	0	7 467	1 951	2 191	23 627	21	7 432	42 689	19 564	88 129	15 300	0	0	6 399	129 392	-86 703
	Jun	0	9 402	2 466	2 199	23 254	21	8 124	45 466	19 394	87 881	15 193	0	0	5 852	128 320	-82 854
	Set	0	7 854	1 708	2 188	25 323	20	7 640	44 734	19 029	90 210	16 031	0	0	6 068	131 338	-86 604
	Dez	0	7 298	1 476	2 978	25 828	20	8 110	45 709	19 480	98 053	15 683	0	0	5 376	138 590	-92 881
09	Mar	0	8 942	1 605	3 025	26 481	20	6 861	46 934	19 139	102 278	15 659	0	0	6 444	143 520	-96 585
	Jun	0	10 885	2 067	2 971	26 908	20	8 187	51 039	19 179	109 332	16 470	0	0	6 356	151 337	-100 298
	Set	0	6 365	2 207	2 847	27 498	20	7 372	46 309	18 924	109 512	17 965	0	0	6 885	153 286	-106 976
	Dez	0	6 794	1 832	2 751	28 650	20	8 539	48 587	18 948	114 330	17 449	0	0	6 273	157 001	-108 414
10	Mar	0	6 828	1 683	2 813	30 121	20	8 065	49 529	18 476	117 658	18 249	0	0	6 954	161 337	-111 808
	Jun	0	8 339	2 281	3 359	32 368	19	8 301	54 667	18 404	112 537	21 796	0	0	7 093	159 831	-105 163
	Set	0	12 009	1 866	3 397	31 769	19	8 417	57 477	18 319	118 023	21 433	0	0	7 459	165 234	-107 757
	Dez	0	7 647	1 956	4 299	35 020	19	10 281	59 221	18 028	120 409	20 697	0	0	7 810	166 943	-107 722
11	Mar	0	7 892	1 909	4 906	33 105	19	9 565	57 397	17 497	113 661	22 820	0	0	8 416	162 395	-104 998
		1	2	3	4	5	6	7	8=1+...+7	9	10	11	12	13	14	15=9+..+14	16=8-15
		Monetary Gold and SDR (F.1)	Currency and deposits (F.2)	Securities other than shares (F.3)	Loans (F.4)	Shares and other equity (F.5)	Insurance technical reserves (F.6)	Other accounts receivable and payable (F.7)	Total (F.A)	Currency and deposits (F.2)	Securities other than shares (F.3)	Loans (F.4)	Shares and other equity (F.5)	Insurance technical reserves (F.6)	Other accounts receivable and payable (F.7)	Total (F.L)	Net financial assets (BF.90)
		Financial assets								Liabilities							

F.2.4.5 PARTICULARES / HOUSEHOLDS

Posições em fim de período
Valores consolidados

End-of-period positions
Consolidated values

Fonte / Source: Banco de Portugal

10^6 euros

		Activos financeiros								Passivos							Activos Financeiros Líquidos
		Ouro Monetário e DSE (F.1)	Numerário e Depósitos (F.2)	Títulos excepto Acções (F.3)	Empréstimos (F.4)	Acções e outras Participações (F.5)	Reservas Técnicas de Seguros (F.6)	Outros Débitos e Créditos (F.7)	Total (F.A)	Numerário e Depósitos (F.2)	Títulos excepto Acções (F.3)	Empréstimos (F.4)	Acções e outras Participações (F.5)	Reservas Técnicas de Seguros (F.6)	Outros Débitos e Créditos (F.7)	Total (F.L)	(BF.90)
		1	2	3	4	5	6	7	8=1+...+7	9	10	11	12	13	14	15=9+..+14	16=8-15
05	Jun	0	115 105	19 399	22 984	107 068	52 560	5 385	322 502	0	-68	120 213	0	0	14 510	134 655	187 847
	Set	0	114 953	19 531	22 752	110 406	54 721	5 925	328 288	0	-71	123 006	0	0	13 455	136 391	191 897
	Dez	0	115 904	16 499	23 434	112 654	56 846	7 066	332 404	0	-64	126 598	0	0	13 272	139 807	192 597
06	Mar	0	115 496	17 704	22 595	115 161	58 219	6 304	335 479	0	-86	129 216	0	0	13 603	142 733	192 746
	Jun	0	116 986	17 507	22 875	115 875	59 103	8 101	340 448	0	-89	132 579	0	0	13 613	146 104	194 344
	Set	0	118 925	18 000	23 377	117 449	60 479	8 597	346 828	0	-94	136 114	0	0	13 708	149 727	197 100
	Dez	0	121 657	17 639	24 067	122 763	62 514	6 265	354 905	0	-120	139 316	0	0	14 021	153 216	201 689
07	Mar	0	120 910	18 516	23 744	127 929	63 787	8 612	363 499	0	-101	141 224	0	0	14 303	155 426	208 073
	Jun	0	123 989	18 259	23 673	127 727	65 095	10 526	369 269	0	-99	144 405	0	0	14 604	158 909	210 359
	Set	0	126 662	19 418	24 165	124 534	66 081	10 698	371 558	0	-87	147 703	0	0	14 650	162 265	209 293
	Dez	0	131 467	19 840	25 640	124 590	68 256	10 054	379 847	0	-125	150 816	0	0	18 035	168 726	211 122
08	Mar	0	133 283	20 991	25 457	120 473	69 463	9 494	379 160	0	-99	153 210	0	0	17 884	170 994	208 166
	Jun	0	136 020	20 602	25 706	117 075	69 151	10 039	378 594	0	-81	155 494	0	0	17 756	173 169	205 424
	Set	0	140 114	20 677	26 500	113 096	68 547	10 053	378 986	0	-88	157 075	0	0	16 325	173 312	205 674
	Dez	0	144 654	20 437	27 741	106 802	68 313	11 837	379 785	0	-27	158 391	0	0	16 527	174 892	204 893
09	Mar	0	144 985	19 950	26 779	105 108	68 338	10 456	375 615	0	-10	157 562	0	0	16 612	174 163	201 452
	Jun	0	145 115	21 263	26 539	106 032	69 665	10 852	379 466	0	-14	158 851	0	0	16 132	174 969	204 497
	Set	0	144 006	20 602	26 739	109 410	71 850	10 558	383 165	0	-33	160 131	0	0	15 947	176 045	207 121
	Dez	0	145 708	20 341	27 554	110 889	73 261	10 519	388 272	0	-26	161 428	0	0	17 705	179 107	209 164
10	Mar	0	145 671	19 954	26 420	113 230	76 808	8 364	390 448	0	-15	161 272	0	0	17 871	179 127	211 320
	Jun	0	147 849	21 079	27 642	109 242	77 465	9 360	392 638	0	-1	162 356	0	0	19 238	181 593	211 045
	Set	0	146 254	21 317	27 715	109 499	78 834	9 525	393 144	0	-18	163 081	0	0	17 139	180 203	212 941
	Dez	0	148 927	22 240	27 783	109 292	75 871	9 915	394 026	0	-26	164 422	0	0	17 481	181 877	212 149
11	Mar	0	149 617	21 516	27 674	109 512	74 753	8 921	391 993	0	-27	162 931	0	0	18 348	181 251	210 742
		1	2	3	4	5	6	7	8=1+...+7	9	10	11	12	13	14	15=9+..+14	16=8-15
		Monetary Gold and SDR (F.1)	Currency and deposits (F.2)	Securities other than shares (F.3)	Loans (F.4)	Shares and other equity (F.5)	Insurance technical reserves (F.6)	Other accounts receivable and payable (F.7)	Total (F.A)	Currency and deposits (F.2)	Securities other than shares (F.3)	Loans (F.4)	Shares and other equity (F.5)	Insurance technical reserves (F.6)	Other accounts receivable and payable (F.7)	Total (F.L)	Net financial assets (BF.90)
		Financial assets								Liabilities							

F.2.4.6 RESTO DO MUNDO / REST OF THE WORLD

Posições em fim de período
Valores consolidados

End-of-period positions
Consolidated values

Fonte / Source: Banco de Portugal

10^6 euros

		Activos financeiros								Passivos							Activos Financeiros Líquidos
		Ouro Monetário e DSE (F.1)	Numerário e Depósitos (F.2)	Títulos excepto Acções (F.3)	Empréstimos (F.4)	Acções e outras Participações (F.5)	Reservas Técnicas de Seguros (F.6)	Outros Débitos e Créditos (F.7)	Total (F.A)	Numerário e Depósitos (F.2)	Títulos excepto Acções (F.3)	Empréstimos (F.4)	Acções e outras Participações (F.5)	Reservas Técnicas de Seguros (F.6)	Outros Débitos e Créditos (F.7)	Total (F.L)	(BF.90)
		1	2	3	4	5	6	7	8=1+...+7	9	10	11	12	13	14	15=9+..+14	16=8-15
05	Jun	0	118 640	86 335	47 422	83 631	194	10 225	346 448	67 760	89 865	29 181	47 166	644	9 450	244 066	102 382
	Set	0	121 764	89 466	49 669	88 229	196	9 759	359 083	71 201	93 052	30 226	49 723	670	9 059	253 931	105 152
	Dez	0	118 713	93 950	50 672	91 749	196	10 317	365 597	70 224	92 963	26 336	57 442	666	9 766	257 398	108 200
06	Mar	0	133 895	91 264	52 704	95 126	208	11 050	384 247	76 027	95 526	27 191	59 978	689	10 106	269 517	114 730
	Jun	0	135 865	93 079	54 513	95 365	207	10 713	389 741	74 126	97 081	26 161	63 069	705	10 767	271 909	117 832
	Set	0	132 853	94 691	54 122	102 432	209	9 806	394 113	75 561	93 345	28 673	64 995	724	10 008	273 305	120 808
	Dez	0	134 579	98 842	56 992	111 072	205	10 494	412 184	82 829	92 893	25 527	68 442	413	11 286	281 391	130 794
07	Mar	0	136 532	98 749	59 529	112 752	218	10 522	418 301	79 843	94 428	26 425	72 011	413	12 052	285 172	133 129
	Jun	0	143 659	109 176	57 411	119 024	218	11 074	440 562	87 959	95 575	28 031	74 723	413	11 902	298 603	141 958
	Set	0	146 695	111 164	60 653	115 068	220	10 141	443 941	93 805	92 625	28 056	74 987	413	11 347	301 233	142 708
	Dez	0	146 435	114 696	61 435	123 727	215	11 142	457 650	90 925	95 231	27 921	76 524	413	12 002	303 017	154 633
08	Mar	0	149 734	118 309	59 755	114 787	228	11 433	454 245	90 464	94 967	28 681	73 029	413	12 432	299 986	154 258
	Jun	0	151 686	127 436	60 106	110 913	224	11 421	461 785	92 271	96 437	31 882	73 516	413	12 011	306 531	155 254
	Set	0	151 299	132 534	60 580	109 537	221	10 733	464 905	90 829	97 633	32 160	70 939	413	11 835	303 809	161 096
	Dez	0	143 390	138 148	59 249	107 153	215	10 114	458 268	73 105	104 171	34 267	65 380	408	11 645	288 976	169 292
09	Mar	0	143 178	144 869	59 143	112 281	214	9 995	469 680	71 924	108 153	37 721	64 397	475	10 697	293 368	176 313
	Jun	0	137 089	156 222	59 668	116 822	219	10 912	480 932	69 779	112 575	37 589	67 220	475	10 765	298 403	182 529
	Set	0	143 081	158 456	60 079	122 347	221	10 380	494 564	68 101	120 726	37 031	68 695	475	11 357	306 385	188 179
	Dez	0	146 499	166 609	58 363	122 272	220	10 778	504 741	74 095	119 466	35 840	71 033	465	11 776	312 674	192 067
10	Mar	0	156 869	172 849	59 535	124 441	212	11 437	525 344	78 641	129 814	36 926	74 453	469	12 098	332 401	192 943
	Jun	0	171 383	154 855	68 539	119 615	209	12 267	526 867	75 813	128 608	44 612	73 441	474	11 652	334 600	192 268
	Set	0	165 366	153 704	70 250	121 699	207	11 783	523 010	75 361	125 161	48 203	71 200	549	11 762	332 234	190 775
	Dez	0	171 371	151 281	61 960	123 256	202	11 980	520 050	74 768	120 086	47 873	71 132	554	11 996	326 409	193 641
11	Mar	0	159 129	145 577	71 048	120 099	204	13 062	509 119	70 493	110 802	49 987	73 664	483	12 200	317 629	191 490
		1	2	3	4	5	6	7	8=1+...+7	9	10	11	12	13	14	15=9+..+14	16=8-15
		Monetary Gold and SDR (F.1)	Currency and deposits (F.2)	Securities other than shares (F.3)	Loans (F.4)	Shares and other equity (F.5)	Insurance technical reserves (F.6)	Other accounts receivable and payable (F.7)	Total (F.A)	Currency and deposits (F.2)	Securities other than shares (F.3)	Loans (F.4)	Shares and other equity (F.5)	Insurance technical reserves (F.6)	Other accounts receivable and payable (F.7)	Total (F.L)	Net financial assets (BF.90)
		Financial assets								Liabilities							

ESTATÍSTICAS DAS EMPRESAS NÃO FINANCEIRAS DA CENTRAL DE BALANÇOS

G.

STATISTICS ON NON-FINANCIAL CORPORATIONS FROM THE CENTRAL BALANCE-SHEET DATABASE

Características da informação da Central de Balanços G.1
Features of the Central Balance-Sheet Database

Indicadores de actividade G.2
Activity indicators

Número de pessoas ao serviço e remunerações G.3
Number of employees and wages

Activos e passivos financeiros G.4
Financial assets and liabilities

Rácios G.5
Ratios

G.1.1 NÚMERO DE EMPRESAS DA CENTRAL DE BALANÇOS COMUNS EM DOIS ANOS CONSECUTIVOS

Por dimensão e principal actividade económica

NUMBER OF THE SAME CORPORATIONS IN THE CENTRAL BALANCE-SHEET DATABASE IN TWO CONSECUTIVE YEARS

By size and main economic activity

Fonte / Source: Banco de Portugal; Instituto Nacional de Estatística

		Total	Dimensão das empresas		Principal actividade económica												
			Pequenas e médias	Grandes	Indústria	das quais:					Electricidade, gás e água	Construção	Serviços	dos quais:			
						Alimentares, das bebidas e do tabaco	Têxtil, vestuário e do couro	Borracha, plástico e outros produtos minerais não metálicos	Equipamento eléctrico, informático e óptico	Automóvel e outro equipamento de transporte				Comércio por grosso e a retalho; reparação	Transportes e armazenagem	Actividades de informação e de comunicação	Actividades administrativas e dos serviços de apoio
CAE - Rev.3		1	2	3	B+C 4	10+11+12 5	13+14+15 6	22+23 7	26+27 8	29+30 9	D+E 10	F 11	(1) 12	G 13	H 14	J 15	N 16
CBA / ACB*																	
06		313 894	312 880	1 014	39 803	5 518	8 749	3 839	802	626	1 137	43 129	221 737	88 573	18 816	5 560	9 186
07		325 256	324 179	1 077	40 079	5 677	8 829	3 829	779	634	1 192	44 592	231 002	90 872	19 059	5 980	9 694
08		333 544	332 486	1 058	39 952	5 778	8 644	3 827	773	626	1 301	45 396	238 239	91 762	19 119	6 280	10 388
09		336 401	335 396	1 005	39 270	5 895	8 229	3 706	749	607	1 434	44 804	241 808	91 210	18 841	6 542	10 484
CBT / QCB*																	
06	Dez	2 921	2 115	806	922	144	228	120	45	51	77	176	1 744	957	136	80	143
07	Dez	2 934	2 096	838	906	138	223	117	49	55	67	189	1 771	943	141	83	156
08	Dez	3 308	2 464	844	961	146	217	122	49	62	76	210	2 060	1 100	154	95	177
09	Dez	1 967	1 330	637	701	105	100	95	40	56	84	115	1 067	340	113	78	89
10	Dez	2 177	1 610	567	802	96	86	91	67	76	130	104	1 141	310	107	99	82
11	Mar	1 503	997	506	543	62	55	64	46	55	92	65	803	244	77	70	48

	1	2	3	4	5	6	7	8	9	10	11	12	13	14	15	16
	Total	Small and medium-sized	Large	Manufacturing	Food products, beverages and tobacco	Textiles, wearing apparel, leather and related products	Rubber, plastic and other non-metallic mineral products	Computer, electronic and optical products; electrical equipment	Motor vehicles and other transport equipment	Electricity, gas and water	Construction	Services	Wholesale and retail trade; repairs	Transportation and storage	Information and communication	Administrative and support service activities
					of which:								of which:			
		Size of corporations		Main economic activity												

* CBA: Central de Balanços anual. / ACB: Annual Central Balance-Sheet Database. CBT: Central de Balanços trimestral. / QCB: Quarterly Central Balance-Sheet Database.
(1) G+H+I+J+K(64202)+L+M+N+P+Q+R+S

G.1.2 GRAU DE COBERTURA DA CENTRAL DE BALANÇOS[1]
Por dimensão e principal actividade económica

COVERAGE OF THE CENTRAL BALANCE-SHEET DATABASE[1]
By size and main economic activity

Fonte / Source: Banco de Portugal; Instituto Nacional de Estatística

Em percentagem / In percentages

2009		Total	Dimensão das empresas: Pequenas e médias	Dimensão das empresas: Grandes	Principal actividade económica: Indústrias	das quais: Alimentares, das bebidas e do tabaco	das quais: Têxtil, vestuário e do couro	das quais: Borracha, plástico e outros produtos minerais não metálicos	das quais: Equipamento eléctrico, informático e óptico	das quais: Automóvel e outro equipamento de transporte	Electricidade, gás e água	Construção	Serviços	dos quais: Comércio por grosso e a retalho; reparação	dos quais: Transportes e armazenagem	dos quais: Actividades de informação e de comunicação	dos quais: Actividades administrativas e dos serviços de apoio
CAE - Rev.3		1	2	3	4 B+C	5 10+11+12	6 13+14+15	7 22+23	8 26+27	9 29+30	10 D+E	11 F	12 (2)	13 G	14 H	15 J	16 N
Número de empresas / Number of corporations	CBA / ACB*	83.1	83.0	92.2	85.5	88.2	81.6	87.7	86.2	85.3	80.8	82.4	82.7	83.0	88.7	77.1	78.0
	CBT / QCB*	0.5	0.3	58.4	1.5	1.6	1.0	2.2	4.6	7.9	4.7	0.2	0.4	0.3	0.5	0.9	0.7
Número de pessoas ao serviço / Number of employees	CBA / ACB*	90.8	90.5	91.4	92.5	95.0	89.0	93.6	91.9	95.8	81.8	85.4	91.4	92.8	93.4	90.5	93.0
	CBT / QCB*	25.8	6.5	76.8	27.5	28.1	20.8	33.4	58.4	69.1	48.9	10.6	28.8	24.0	40.4	34.9	54.6
Vendas e prestações de serviços / Turnover	CBA / ACB*	93.2	92.4	94.5	95.7	96.3	93.3	96.6	92.3	98.3	97.1	87.9	93.0	93.2	92.7	95.0	93.4
	CBT / QCB*	40.6	11.6	82.7	54.1	51.4	31.4	48.4	79.6	81.0	65.8	22.8	36.6	37.5	41.6	67.4	30.6
Valor acrescentado bruto / Gross value added	CBA / ACB*	95.7	.	.	.	.	.	.	.	.	.	.	.	.	.	.	.
	CBT / QCB*	36.8	.	.	.	.	.	.	.	.	.	.	.	.	.	.	.

2009	1 Total	2 Small and medium-sized	3 Large	4 Manufacturing	5 Food products, beverages and tobacco	6 Textiles, wearing apparel, leather and related products	7 Rubber, plastic and other non-metallic mineral products	8 Computer, electronic and optical products; electrical equipment	9 Motor vehicles and other transport equipment	10 Electricity, gas and water	11 Construction	12 Services	13 Wholesale and retail trade; repairs	14 Transportation and storage	15 Information and communication	16 Administrative and support service activities
		Size of corporations		Main economic activity	of which:								of which:			

* CBA: Central de Balanços anual / ACB: Annual Central Balance-Sheet Database. CBT: Central de Balanços trimestral. / QCB: Quarterly Central Balance-Sheet Database.
(1) Peso de cada classe de dimensão ou sector de actividade económica da Central de Balanços na classe de dimensão ou sector de actividade económica do universo das sociedades não financeiras estimado pelo Banco de Portugal, e nas Contas Nacionais do INE. / Proportion of each company size class or sector of economic activity of the Central Balance-Sheet Database in the company size class or sector of economic activity of all non-financial corporations estimated by the Banco de Portugal, and National Accounts of INE.
(2) G+H+I+J+K(64202)+L+M+N+P+Q+R+S

G.1.3 ESTRUTURAS DA CENTRAL DE BALANÇOS
Por dimensão e principal actividade económica

STRUCTURE OF THE CENTRAL BALANCE-SHEET DATABASE
By size and main economic activity

Fonte / Source: Banco de Portugal; Instituto Nacional de Estatística

Em percentagem / In percentages

2009		Total	Dimensão das empresas: Pequenas e médias	Dimensão das empresas: Grandes	Principal actividade económica: Indústrias	das quais: Alimentares, das bebidas e do tabaco	das quais: Têxtil, vestuário e do couro	das quais: Borracha, plástico e outros produtos minerais não metálicos	das quais: Equipamento eléctrico, informático e óptico	das quais: Automóvel e outro equipamento de transporte	Electricidade, gás e água	Construção	Serviços	dos quais: Comércio por grosso e a retalho; reparação	dos quais: Transportes e armazenagem	dos quais: Actividades de informação e de comunicação	dos quais: Actividades administrativas e dos serviços de apoio
CAE - Rev.3		1	2	3	4	5	6	7	8	9	10	11	12	13	14	15	16
					B+C	10+11+12	13+14+15	22+23	26+27	29+30	D+E	F	(2)	G	H	J	N
Número de empresas / Number of corporations	Universo/ Total Population(1)	100.0	99.7	0.3	11.3	1.7	2.5	1.0	0.2	0.2	0.4	13.4	72.2	27.1	5.2	2.1	3.3
	CBA / ACB*	100.0	99.7	0.3	11.7	1.8	2.4	1.1	0.2	0.2	0.4	13.3	71.9	27.1	5.6	1.9	3.1
	CBT / QCB*	100.0	67.6	32.4	35.6	5.3	5.1	4.8	2.0	2.8	4.3	5.8	54.2	17.3	5.7	4.0	4.5
Número de pessoas ao serviço / Number of employees	Universo/ Total Population(1)	100.0	72.4	27.6	23.8	3.4	6.5	2.4	1.0	1.3	1.3	13.4	59.9	21.2	5.4	2.4	9.2
	CBA / ACB*	100.0	72.2	27.8	24.2	3.6	6.4	2.5	1.0	1.4	1.2	12.6	60.3	21.6	5.6	2.4	9.4
	CBT / QCB*	100.0	14.9	85.1	24.9	3.6	3.9	3.3	2.3	3.3	2.9	4.4	67.9	19.6	9.0	3.9	14.7
Vendas e prestações de serviços / Turnover	Universo/ Total Population(1)	100.0	59.7	40.3	21.2	4.3	2.3	2.3	1.6	1.5	5.8	10.2	61.7	37.1	5.2	4.3	3.0
	CBA / ACB*	100.0	59.2	40.8	21.8	4.4	2.3	2.3	1.6	1.6	6.0	9.7	61.6	37.1	5.2	4.4	3.0
	CBT / QCB*	100.0	15.8	84.2	26.2	5.0	1.2	2.6	2.4	3.0	12.7	3.9	57.2	33.8	5.9	7.7	2.6
Valor acrescentado bruto / Gross value added	Universo/ Total Population(1)	.	.	.	.	.	.	.	.	.	.	.	.	.	.	.	.
	CBA / ACB*	100.0	59.8	40.2	21.9	3.7	2.9	3.0	1.1	1.4	6.6	10.4	60.0	20.2	7.8	6.8	5.4
	CBT / QCB*	100.0	14.7	85.3	22.4	4.1	1.3	3.7	1.9	2.3	12.8	3.7	61.1	15.5	13.3	12.3	5.8

2009	1	2	3	4	5	6	7	8	9	10	11	12	13	14	15	16
	Total	Small and medium-sized	Large	Manufacturing	Food products, beverages and tobacco	Textiles, wearing apparel, leather and related products	Rubber, plastic and other non-metallic mineral products	Computer, electronic and optical products; electrical equipment	Motor vehicles and other transport equipment	Electricity, gas and water	Construction	Services	Wholesale and retail trade; repairs	Transportation and storage	Information and communication	Administrative and support service activities
		Size of corporations		Main economic activity	of which:								of which:			

* CBA: Central de Balanços anual / ACB: Annual Central Balance-Sheet Database. CBT: Central de Balanços trimestral. / QCB: Quarterly Central Balance-Sheet Database.
(1) Universo das sociedades não financeiras estimado pelo Banco de Portugal. / Total population of non-financial corporations estimated by the Banco de Portugal.
(2) G+H+I+J+K(64202)+L+M+N+P+Q+R+S

G.1.4 ESTRUTURAS DO BALANÇO E DA DEMONSTRAÇÃO DE RESULTADOS[1]

STRUCTURE OF THE BALANCE-SHEET AND PROFIT AND LOSS ACCOUNT[1]

Fonte / Source: Banco de Portugal; Instituto Nacional de Estatística

Em percentagem / In percentages

		CBA*			CBT*				
		2007	2008	2009	2007 Dez	2008 Dez	2009 Dez		
		1	2	3	4	5	6		
	BALANÇO							BALANCE-SHEET	
1	Activos financeiros	64.5	62.8	63.7	64.6	65.8	66.7	Financial assets	1
2	Aplicações de curto prazo[2]	7.2	6.8	6.6	6.9	6.1	5.4	Short-term assets[2]	2
3	Investimentos financeiros	31.0	29.6	31.0	29.5	30.4	36.5	Financial investments	3
4	Outros créditos concedidos	26.3	26.3	26.0	28.2	29.4	24.8	Other credits granted	4
5	Créditos comerciais e adiantamentos	10.5	10.4	10.5	11.9	10.6	7.9	Trade credits and advances	5
6	Outros	15.8	15.9	15.5	16.2	18.7	16.9	Other credits	6
7	Activos não financeiros	35.5	37.2	36.3	35.4	34.2	33.3	Non-financial assets	7
8	Total de activos = Total de passivos	100.0	100.0	100.0	100.0	100.0	100.0	Total assets = Total liabilities	8
9	Dívida financeira[3]	19.5	21.1	20.7	20.1	22.6	23.5	Financial debt[3]	9
10	Acções e outras participações	42.8	39.8	40.0	41.8	38.2	40.0	Shares and other equity	10
11	Provisões para pensões	0.3	0.3	0.3	0.9	0.9	0.7	Pension fund reserves	11
12	Outros créditos obtidos	37.3	38.8	39.0	37.2	38.3	35.9	Other credits received	12
13	Créditos comerciais e adiantamentos	8.6	8.4	8.2	9.5	8.3	6.4	Trade credits and advances	13
14	Outros	28.7	30.4	30.8	27.7	30.0	29.4	Other credits	14
	DEMONSTRAÇÃO DE RESULTADOS							PROFIT AND LOSS ACCOUNT	
15	Produção	100.0	100.0	100.0	100.0	100.0	100.0	Output	15
16	da qual : vendas e prestação de serviços	135.8	134.7	136.2	133.2	134.3	132.6	of which: turnover	16
17	Consumos intermédios	67.5	68.5	66.5	69.7	71.7	67.7	Intermediate consumption	17
18	dos quais: fornecimentos e serviços externos	33.3	34.0	35.0	29.3	28.7	29.4	of which: supplies and external services	18
19	Valor acrescentado bruto (VAB)	32.5	31.5	33.5	30.3	28.3	32.3	Gross value added (GVA)	19
20	Custos com o pessoal	18.5	18.6	20.6	15.6	15.3	17.2	Personnel costs	20
21	dos quais: remunerações	14.4	14.5	16.0	11.9	11.7	13.0	of which: wages	21
22	Resultado operacional[4]	7.0	5.6	5.0	7.6	5.6	6.3	Operating profit[4]	22
23	Resultado financeiro	2.2	-2.1	0.9	1.7	0.2	1.8	Financial profit	23
24	Custos e perdas financeiros	7.8	11.0	8.2	5.6	8.6	8.8	Financial costs	24
25	Proveitos e ganhos financeiros	10.0	8.9	9.1	7.3	8.8	10.6	Financial revenues	25
26	Resultado corrente[5]	9.1	3.5	5.9	9.3	5.8	8.1	Ordinary profit[5]	26
		1	2	3	4	5	6		
		2007	2008	2009	Dec 2007	Dec 2008	Dec 2009		
		ACB*			QCB*				

*CBA: Central de Balanços anual. / ACB: Annual Central Balance-Sheet Database. CBT: Central de Balanços trimestral. / QCB: Quarterly Central Balance-Sheet Database.
(1) Com base nas empresas da Central de Balanços comuns em dois anos consecutivos. / Based on the same corporations in two consecutive years in the Central Balance-Sheet Database.
(2) Aplicações em depósitos, títulos negociáveis e outras aplicações de tesouraria. / Deposits, negotiable securities and other short-term financial investments.
(3) Títulos excepto acções e empréstimos bancários. / Securities other than shares and bank loans.
(4) Resultado operacional = VAB - custos com o pessoal + outros proveitos e ganhos operacionais (líquidos de custos e perdas) - impostos (excepto indirectos) - amortizações e provisões do exercício. / Operating profit = GVA - personnel costs + other operating income (net from operating costs) - taxes (excluding indirect) - depreciation and provisions for the year.
(5) Resultado corrente = resultado operacional + resultado financeiro. / Ordinary profit = operating profit + financial profit.

G.2.1 PRINCIPAIS INDICADORES DE ACTIVIDADE

Taxas de variação homóloga[1]

Fonte / Source: Banco de Portugal; Instituto Nacional de Estatística

MAIN ACTIVITY INDICATORS

Year-on-year rates of change[1]

Em percentagem / In percentages

		Indicadores de actividade									Taxa de cobertura do VAB total das sociedades não financeiras[4]
		Produção	da qual: Vendas e prestações de serviços	Consumos intermédios	dos quais: Fornecimentos e serviços externos	Valor acrescentado bruto (VAB)	Custos com o pessoal	Resultado operacional[2][5]	Custos e perdas financeiros[5]	Resultado corrente[3][5]	
		1	2	3	4	5	6	7	8	9	10
CBA / ACB*											
06		7.0	7.1	7.7	5.1	5.5	5.0	6.1	12.0	2.9	99.0
07		7.3	6.3	6.6	5.8	8.6	5.7	26.8	36.9	12.7	99.0
08		4.8	4.5	6.0	6.1	2.2	6.1	-15.2	54.0	-57.1	98.4
09		-9.2	-8.1	-12.3	-5.3	-2.5	0.7	-17.4	-30.9	58.6	95.7
CBT / QCB*											
06	Dez	5.7	5.2	6.7	1.8	3.5	3.6	-1.9	8.6	9.3	40.8
07	Mar	3.5	3.8	2.3	3.6	6.2	3.4	15.8	11.7	-8.1	39.7
	Jun	3.9	4.0	3.6	1.6	4.5	1.4	14.5	5.8	3.5	39.2
	Set	3.3	3.8	3.2	1.9	3.5	2.4	8.6	11.4	-3.1	39.5
	Dez	4.7	4.6	4.7	2.1	4.5	1.9	23.3	12.7	-0.1	40.3
08	Mar	7.7	7.5	10.3	4.0	1.6	4.3	-6.6	61.8	-18.5	40.3
	Jun	7.1	7.1	10.3	6.2	-0.1	4.0	-11.8	55.5	-27.8	39.2
	Set	7.2	7.0	10.3	6.2	0.0	3.6	-9.7	45.2	-23.2	39.7
	Dez	4.1	4.3	6.9	4.5	-2.3	2.9	-22.2	50.7	-35.8	39.7
09	Mar	-15.7	-15.2	-18.2	-4.7	-9.7	2.4	-46.4	2.1	-71.3	35.0
	Jun	-16.0	-15.6	-19.7	-6.2	-6.9	1.7	-31.5	-14.0	-38.0	35.4
	Set	-15.4	-14.9	-19.7	-6.5	-4.4	0.9	-18.1	-20.2	-20.2	36.3
	Dez	-13.0	-12.5	-17.3	-6.3	-2.5	0.6	-9.5	-21.0	8.0	36.8
10	Mar	5.5	3.7	6.3	2.1	3.5	-0.1	.	.	.	33.4
	Jun	6.7	5.4	7.9	1.6	4.0	0.0	.	.	.	33.8
	Set	6.7	5.5	8.6	2.4	2.5	-0.2	.	.	.	33.9
	Dez	6.2	5.2	8.4	1.6	1.5	0.4	.	.	.	34.3
11	Mar	7.1	5.9	9.8	-0.9	0.5	-1.3	.	.	.	31.8
		1 Output	2 Turnover of which:	3 Intermediate consumption	4 Supplies and external services of which:	5 Gross value added (GVA)	6 Personnel costs	7 Operating profit[2][5]	8 Financial costs[5]	9 Ordinary profit[3][5]	10 Coverage in relation to the total GVA of non-financial corporations[4]
		Activity indicators									

*CBA: Central de Balanços anual. / ACB: Annual Central Balance-Sheet Database. CBT: Central de Balanços trimestral. / QCB: Quarterly Central Balance-Sheet Database.
(1) Calculadas com base em valores acumulados no ano para as empresas da Central de Balanços comuns em dois anos consecutivos. / Based on cumulative data since the beginning of the year for the same corporations in two consecutive years in the Central Balance-Sheet Database.
(2) Resultado operacional = VAB - custos com o pessoal + outros proveitos e ganhos operacionais (líquidos de custos e perdas) - impostos (excepto indirectos) - amortizações e provisões do exercício. / Operating result = GVA - personnel costs + other operating income (net from operating costs) - taxes (excluding indirect) - depreciation and provisions for the year.
(3) Resultado corrente = resultado operacional + resultado financeiro. / Ordinary profit = operating profit + financial profit.
(4) Peso do VAB da Central de Balanços no VAB total das sociedades não financeiras. / Weight of the GVA of the Central Balance-Sheet Database in the total GVA of non-financial corporations.
(5) Informação não disponível a partir de 2010 em resultado da substituição do Plano Oficial de Contabilidade (POC) pelo Sistema de Normalização Contabilística (SNC). / Information not available since 2010 as a result of changes in the National Accounting Standards.

G.2.2 PRODUÇÃO

Por dimensão e principal actividade económica

Taxas de variação homóloga[1]

Fonte / Source: Banco de Portugal; Instituto Nacional de Estatística

OUTPUT

By size and main economic activity

Year-on-year rates of change[1]

Em percentagem / In percentages

		Total	Dimensão das empresas: Pequenas e médias[2]	Dimensão das empresas: Grandes	Principal actividade económica: Indústria	das quais: Alimentares, das bebidas e do tabaco	das quais: Têxtil, vestuário e do couro	das quais: Borracha, plástico e outros produtos minerais não metálicos	das quais: Equipamento eléctrico, informático e óptico	das quais: Automóvel e outro equipamento de transporte	Electricidade, gás e água	Construção[2]	Serviços	dos quais: Comércio por grosso e a retalho; reparação	dos quais: Transportes e armazenagem	dos quais: Actividades de informação e de comunicação[2]	dos quais: Actividades administrativas e dos serviços de apoio
CAE - Rev.3					B+C	10+11+12	13+14+15	22+23	26+27	29+30	D+E	F	(3)	G	H	J	N
		1	2	3	4	5	6	7	8	9	10	11	12	13	14	15	16
CBA / ACB*																	
06		7.0	6.0	8.4	7.9	4.2	2.2	3.5	13.1	9.5	11.3	-0.7	8.3	5.1	11.9	4.1	4.1
07		7.3	6.4	8.3	8.0	10.8	2.4	6.7	3.8	15.3	13.2	2.4	6.9	5.5	14.9	5.7	9.4
08		4.8	2.3	8.0	3.1	6.9	-5.0	1.4	-1.0	-4.9	16.9	3.9	4.0	4.3	6.8	3.7	6.0
09		-9.2	-8.2	-10.6	-15.0	-7.9	-9.8	-11.0	-12.0	-21.4	-17.9	-8.7	-3.3	-2.6	-10.4	0.7	-5.8
CBT / QCB*																	
06	Dez	5.7	.	7.0	9.6	4.7	0.1	3.2	17.2	7.5	9.1	.	3.0	4.7	9.0	.	-3.2
07	Mar	3.5	.	3.1	7.2	4.3	1.8	6.5	13.8	24.4	-3.6	.	1.4	4.2	10.4	.	5.7
	Jun	3.9	.	3.8	7.1	5.7	1.2	7.0	9.0	22.2	4.6	.	0.8	2.7	8.0	.	-1.0
	Set	3.3	.	3.2	5.7	5.9	0.2	7.4	2.3	19.7	10.5	.	-0.4	2.9	7.6	.	0.7
	Dez	4.7	.	5.0	6.1	8.5	0.9	7.6	-1.0	14.0	21.7	.	-0.1	2.2	10.1	.	2.5
08	Mar	7.7	.	8.8	6.8	11.6	-0.8	3.6	-9.2	0.5	20.8	.	3.7	2.6	7.3	.	9.1
	Jun	7.1	.	8.1	6.6	8.0	-2.9	3.6	-4.3	-2.4	19.1	.	3.2	4.1	6.1	.	8.7
	Set	7.2	.	8.1	6.7	7.0	-3.5	3.6	-1.1	-2.9	19.9	.	2.8	4.7	6.1	.	5.8
	Dez	4.1	.	5.1	2.0	4.1	-6.1	-0.1	-1.8	-5.9	17.0	.	0.7	3.2	2.9	.	4.4
09	Mar	-15.7	.	-15.5	-28.2	-10.7	-22.7	-16.6	-24.4	-33.5	-15.0	.	-3.0	-3.9	-10.7	.	-0.6
	Jun	-16.0	.	-15.9	-27.4	-11.7	-21.9	-15.6	-25.1	-26.8	-18.5	.	-3.7	-3.7	-8.9	.	-1.7
	Set	-15.4	.	-15.3	-25.0	-10.6	-19.1	-13.7	-22.1	-24.3	-21.2	.	-3.6	-4.1	-8.1	.	-2.0
	Dez	-13.0	.	-12.8	-20.7	-10.7	-17.2	-10.3	-20.0	-17.7	-19.8	.	-3.2	-3.7	-6.9	.	-1.3
10	Mar	5.5	.	6.7	11.9	-0.7	4.7	5.0	17.2	31.5	4.6	.	1.1	3.1	3.2	.	-1.4
	Jun	6.7	.	8.0	13.6	3.1	11.1	7.1	17.9	25.0	8.3	.	1.6	5.5	3.3	.	1.0
	Set	6.7	.	8.0	13.0	3.0	12.5	6.1	15.0	25.2	10.4	.	1.8	5.0	4.1	.	1.8
	Dez	6.2	.	7.4	13.3	2.9	14.5	5.1	16.1	27.0	10.6	.	0.6	2.6	4.1	.	2.4
11	Mar	7.1	.	8.2	16.3	7.9	22.2	5.1	13.9	38.2	12.0	.	-3.7	0.1	-0.6	.	0.4
		1 Total	2 Small and medium-sized[2]	3 Large	4 Manufacturing	5 Food products, beverages and tobacco	6 Textiles, wearing apparel, leather and related products	7 Rubber, plastic and other non-metallic mineral products	8 Computer, electronic and optical products; electrical equipment	9 Motor vehicles and other transport equipment	10 Electricity, gas and water	11 Construction[2]	12 Services	13 Wholesale and retail trade; repairs	14 Transportation and storage	15 Information and communication[2]	16 Administrative and support service activities
			Size of corporations		Main economic activity	of which:								of which:			

*CBA: Central de Balanços anual. / ACB: Annual Central Balance-Sheet Database. CBT: Central de Balanços trimestral. / QCB: Quarterly Central Balance-Sheet Database.
(1) Calculadas com base em valores acumulados no ano para as empresas da Central de Balanços comuns em dois anos consecutivos./ Based on cumulative data since the beginning of the year for the same corporations in two consecutive years in the Central Balance-Sheet Database.
(2) Informação não disponível para a CBT devido à reduzida representatividade nas amostras. / Information not available for QCB due to the low representativeness in the samples.
(3) G+H+I+J+K(64202)+L+M+N+P+Q+R+S

G.2.3 VENDAS E PRESTAÇÕES DE SERVIÇOS

Por dimensão e principal actividade económica

Taxas de variação homóloga[1]

Fonte / Source: Banco de Portugal; Instituto Nacional de Estatística

TURNOVER

By size and main economic activity

Year-on-year rates of change[1]

Em percentagem / In percentages

		Total	Dimensão das empresas		Principal actividade económica												
			Pequenas e médias[2]	Grandes	Indústria	das quais: Alimentares, das bebidas e do tabaco	Têxtil, vestuário e do couro	Borracha, plástico e outros produtos minerais não metálicos	Equipamento eléctrico, informático e óptico	Automóvel e outro equipamento de transporte	Electricidade, gás e água	Construção[2]	Serviços	dos quais: Comércio por grosso e a retalho; reparação	Transportes e armazenagem	Actividades de informação e de comunicação[2]	Actividades administrativas e dos serviços de apoio
CAE - Rev.3		1	2	3	4	5	6	7	8	9	10	11	12	13	14	15	16
					B+C	10+11+12	13+14+15	22+23	26+27	29+30	D+E	F	[3]	G	H	J	N
CBA / ACB*																	
06		7.1	6.5	8.0	8.0	4.6	2.1	3.4	12.9	9.2	11.3	0.9	7.5	5.9	12.2	3.9	4.7
07		6.3	5.4	7.6	7.9	10.1	2.4	7.0	5.4	14.9	13.4	2.0	5.6	4.3	15.1	5.6	9.2
08		4.5	2.3	7.6	2.8	6.6	-4.7	1.3	-1.6	-4.5	16.8	4.9	3.8	3.7	6.9	3.8	6.0
09		-8.1	-7.7	-8.7	-14.4	-7.1	-9.5	-10.1	-13.3	-21.4	-18.1	-3.1	-5.2	-6.6	-10.8	0.0	-5.8
CBT / QCB*																	
06	Dez	5.2	.	6.5	9.8	5.2	0.0	3.6	16.7	7.0	9.3	.	3.4	3.8	9.3	.	-2.7
07	Mar	3.8	.	3.8	7.7	2.3	1.7	6.7	15.9	24.3	-3.5	.	2.6	4.1	11.3	.	5.7
	Jun	4.0	.	4.0	6.6	3.9	2.1	6.4	11.2	22.0	4.5	.	2.7	4.3	8.6	.	-0.8
	Set	3.8	.	3.8	5.5	4.4	0.9	6.5	4.9	19.5	10.9	.	2.3	5.0	8.0	.	0.9
	Dez	4.6	.	5.0	5.7	7.0	0.6	6.8	0.1	13.8	22.3	.	2.3	4.4	10.3	.	2.7
08	Mar	7.5	.	8.5	5.9	10.5	-2.2	2.8	-8.7	0.7	20.9	.	6.0	7.0	6.9	.	9.1
	Jun	7.1	.	8.1	6.4	7.8	-4.0	3.1	-4.7	-2.1	19.6	.	5.2	6.5	5.9	.	8.8
	Set	7.0	.	8.0	6.3	6.7	-4.0	3.5	-1.5	-2.9	19.9	.	5.0	6.6	6.3	.	5.8
	Dez	4.3	.	5.1	1.6	3.9	-6.1	0.2	-1.7	-5.8	16.8	.	2.9	4.5	3.4	.	4.6
09	Mar	-15.2	.	-14.8	-27.0	-8.1	-21.5	-16.8	-23.0	-33.0	-15.5	.	-8.8	-12.6	-9.1	.	-0.5
	Jun	-15.6	.	-15.1	-26.2	-9.5	-20.7	-14.4	-22.8	-27.2	-19.0	.	-9.2	-12.7	-8.0	.	-1.8
	Set	-14.9	.	-14.5	-24.3	-9.3	-18.3	-12.5	-21.1	-24.3	-21.6	.	-8.7	-11.9	-7.8	.	-1.9
	Dez	-12.5	.	-12.0	-19.7	-9.4	-16.3	-9.1	-19.3	-17.8	-20.0	.	-7.4	-9.9	-7.7	.	-1.1
10	Mar	3.7	.	4.7	7.0	-4.1	3.6	6.1	10.3	29.7	5.9	.	2.1	3.3	3.2	.	-1.2
	Jun	5.4	.	6.5	9.7	-0.2	9.4	6.1	13.5	24.9	9.8	.	3.0	4.8	3.2	.	1.4
	Set	5.5	.	6.7	10.5	0.5	10.6	4.6	13.3	25.2	11.7	.	2.8	4.1	4.5	.	1.9
	Dez	5.2	.	6.3	11.0	0.6	12.4	3.9	14.6	27.6	11.9	.	2.2	3.5	4.7	.	2.5
11	Mar	5.9	.	6.6	17.5	6.7	21.0	4.3	11.1	39.1	11.9	.	-1.0	0.8	-0.5	.	0.0
		1	2	3	4	5	6	7	8	9	10	11	12	13	14	15	16
		Total	Small and medium-sized[2]	Large	Manufacturing	Food products, beverages and tobacco	Textiles, wearing apparel, leather and related products	Rubber, plastic and other non-metallic mineral products	Computer, electronic and optical products; electrical equipment	Motor vehicles and other transport equipment	Electricity, gas and water	Construction[2]	Services	Wholesale and retail trade; repairs	Transportation and storage	Information and communication[2]	Administrative and support service activities
			Size of corporations		Main economic activity	of which:								of which:			

* CBA: Central de Balanços anual. / ACB: Annual Central Balance-Sheet Database. CBT: Central de Balanços trimestral. / QCB: Quarterly Central Balance-Sheet Database.

(1) Calculadas com base em valores acumulados no ano para as empresas da Central de Balanços comuns em dois anos consecutivos. / Based on cumulative data since the beginning of the year for the same corporations in two consecutive years in the Central Balance-Sheet Database.

(2) Informação não disponível para a CBT devido à reduzida representatividade nas amostras. / Information not available for QCB due to the low representativeness in the samples.

(3) G+H+I+J+K(64202)+L+M+N+P+Q+R+S

G.2.4 CONSUMOS INTERMÉDIOS

Por dimensão e principal actividade económica

Taxas de variação homóloga[1]

Fonte / Source: Banco de Portugal; Instituto Nacional de Estatística

INTERMEDIATE CONSUMPTION

By size and main economic activity

Year-on-year rates of change[1]

Em percentagem / In percentages

	Total	Dimensão das empresas		Principal actividade económica												
		Pequenas e médias[2]	Grandes	Indústria	das quais: Alimentares, das bebidas e do tabaco	Têxtil, vestuário e do couro	Borracha, plástico e outros produtos minerais não metálicos	Equipamento eléctrico, informático e óptico	Automóvel e outro equipamento de transporte	Electricidade, gás e água	Construção[2]	Serviços	dos quais: Comércio por grosso e a retalho; reparação	Transportes e armazenagem	Actividades de Informação e de Comunicação[2]	Actividades administrativas e dos serviços de apoio
CAE - Rev.3				B+C	10+11+12	13+14+15	22+23	26+27	29+30	D+E	F	(3)	G	H	J	N
	1	2	3	4	5	6	7	8	9	10	11	12	13	14	15	16
CBA / ACB*																
06	7.7	6.2	9.8	9.3	5.3	3.2	5.5	14.5	10.7	12.8	-2.4	10.0	5.8	14.4	5.5	-0.4
07	6.6	5.4	8.1	8.6	12.1	2.5	7.3	3.5	16.0	13.1	0.7	5.3	5.3	15.1	6.5	6.4
08	6.0	2.4	10.6	5.1	8.0	-5.2	3.5	-1.0	-5.0	19.9	3.9	4.3	3.2	11.6	5.3	4.2
09	-12.3	-10.5	-14.4	-17.1	-9.9	-10.8	-14.1	-11.2	-23.4	-23.6	-9.8	-5.4	-1.8	-15.0	1.5	-8.7
CBT / QCB*																
06 Dez	6.7	.	8.2	11.1	6.2	1.7	5.4	19.0	8.8	12.4	.	2.3	3.5	10.0	.	-11.8
07 Mar	2.3	.	1.9	6.6	4.4	3.3	8.2	11.0	27.0	-4.2	.	-1.7	4.2	9.3	.	3.0
Jun	3.6	.	3.7	8.2	7.4	2.0	9.4	9.8	25.4	6.1	.	-3.0	1.3	8.1	.	-8.0
Set	3.2	.	3.2	6.9	8.2	0.3	8.6	2.4	22.7	15.4	.	-5.0	2.3	7.1	.	-5.3
Dez	4.7	.	5.3	7.0	10.0	1.0	8.0	-0.7	14.6	30.1	.	-4.3	2.2	12.2	.	-1.9
08 Mar	10.3	.	11.9	10.5	11.8	-3.5	5.7	-6.4	0.2	22.4	.	5.0	3.0	11.2	.	11.7
Jun	10.3	.	11.8	10.1	9.9	-4.1	6.1	-5.5	-2.3	20.8	.	6.0	6.1	11.6	.	9.1
Set	10.3	.	11.8	9.9	9.3	-4.6	5.6	-3.1	-3.4	22.2	.	5.5	6.2	14.8	.	4.4
Dez	6.9	.	8.3	4.6	5.8	-6.1	2.3	-2.1	-6.0	20.4	.	2.6	4.4	10.5	.	2.6
09 Mar	-18.2	.	-18.0	-29.1	-12.4	-23.5	-17.5	-22.6	-33.8	-17.3	.	-2.1	1.5	-13.3	.	0.5
Jun	-19.7	.	-19.9	-29.4	-13.9	-23.5	-19.1	-24.2	-27.2	-21.7	.	-4.7	-2.1	-16.3	.	-1.9
Set	-19.7	.	-19.9	-27.6	-14.3	-20.6	-17.6	-22.0	-24.7	-25.8	.	-5.2	-3.4	-16.8	.	-3.4
Dez	-17.3	.	-17.4	-22.9	-13.7	-18.3	-13.8	-20.5	-19.4	-24.8	.	-5.6	-3.5	-17.5	.	-3.9
10 Mar	6.3	.	7.7	11.6	0.4	5.2	5.3	19.1	33.5	6.6	.	1.0	1.1	6.4	.	-6.8
Jun	7.9	.	9.4	12.9	2.3	13.0	7.3	19.7	25.9	12.7	.	1.7	2.2	11.7	.	-8.6
Set	8.6	.	9.9	12.8	3.1	14.4	8.0	17.9	26.4	16.0	.	3.0	3.4	12.2	.	-5.4
Dez	8.4	.	9.7	12.9	3.3	14.7	7.5	18.0	29.7	16.9	.	2.3	2.3	13.2	.	-5.3
11 Mar	9.8	.	10.8	16.7	11.3	21.9	9.9	12.3	40.1	17.3	.	-3.2	1.9	3.6	.	-7.9

	1	2	3	4	5	6	7	8	9	10	11	12	13	14	15	16
	Total	Small and medium-sized[2]	Large	Manufacturing	Food products, beverages and tobacco	Textiles, wearing apparel, leather and related products	Rubber, plastic and other non-metallic mineral products	Computer, electronic and optical products; electrical equipment	Motor vehicles and other transport equipment	Electricity, gas and water	Construction[2]	Services	Wholesale and retail trade; repairs	Transportation and storage	Information and communication[2]	Administrative and support service activities
		Size of corporations		Main economic activity	of which:								of which:			

* CBA: Central de Balanços anual. / ACB: Annual Central Balance-Sheet Database. CBT: Central de Balanços trimestral. / QCB: Quarterly Central Balance-Sheet Database.

(1) Calculadas com base em valores acumulados no ano para as empresas da Central de Balanços comuns em dois anos consecutivos. / Based on cumulative data since the beginning of the year for the same corporations in two consecutive years in the Central Balance-Sheet Database.

(2) Informação não disponível para a CBT devido à reduzida representatividade nas amostras. / Information not available for QCB due to the low representativeness in the samples.

(3) G+H+I+J+K(64202)+L+M+N+P+Q+R+S

G.2.5 VALOR ACRESCENTADO BRUTO (VAB)

Por dimensão e principal actividade económica

Taxas de variação homóloga[1]

Fonte / Source: Banco de Portugal; Instituto Nacional de Estatística

GROSS VALUE ADDED (GVA)

By size and main economic activity

Year-on-year rates of change[1]

Em percentagem / In percentages

		Dimensão das empresas		Principal actividade económica												
					das quais:								dos quais:			
	Total	Pequenas e médias[2]	Grandes	Indústria	Alimentares, das bebidas e do tabaco	Têxtil, vestuário e do couro	Borracha, plástico e outros produtos minerais não metálicos	Equipamento eléctrico, informático e óptico	Automóvel e outro equipamento de transporte	Electricidade, gás e água	Construção[2]	Serviços	Comércio por grosso e a retalho; reparação	Transportes e armazenagem	Actividades de informação e de comunicação[2]	Actividades administrativas e dos serviços de apoio
CAE - Rev.3				B+C	10+11+12	13+14+15	22+23	26+27	29+30	D+E	F	[3]	G	H	J	N
	1	2	3	4	5	6	7	8	9	10	11	12	13	14	15	16
CBA / ACB*																
06	5.5	5.6	5.2	3.7	0.2	0.1	-0.4	7.9	5.0	8.1	4.6	6.0	4.6	7.7	1.8	11.4
07	8.6	8.6	8.7	6.1	5.9	2.2	5.3	5.1	12.1	13.4	7.7	9.3	5.7	14.5	4.2	13.6
08	2.2	2.2	2.1	-3.0	2.3	-4.3	-3.5	-0.9	-4.4	7.9	3.9	3.5	5.1	-1.5	1.2	8.6
09	-2.5	-3.5	-0.9	-8.0	0.9	-7.6	-3.4	-15.9	-12.3	3.9	-5.7	-0.4	-3.2	-0.9	-0.7	-1.9
CBT / QCB*																
06 Dez	3.5	.	4.3	4.5	-0.7	-4.0	-1.0	10.1	2.4	0.9	.	3.8	5.8	8.0	.	8.9
07 Mar	6.2	.	6.0	9.2	3.7	-1.9	3.3	26.0	13.2	-2.3	.	5.8	4.2	11.9	.	8.1
Jun	4.5	.	4.2	3.1	-0.6	-1.2	2.7	5.5	9.4	1.1	.	6.4	4.2	7.9	.	6.4
Set	3.5	.	3.1	1.4	-2.3	-0.2	5.1	2.0	7.2	-1.0	.	6.1	3.5	8.3	.	7.2
Dez	4.5	.	4.4	2.7	3.0	0.5	6.6	-2.4	11.1	2.4	.	5.9	2.3	7.7	.	7.2
08 Mar	1.6	.	1.8	-5.8	10.8	6.8	-0.5	-20.6	2.0	15.7	.	2.2	2.1	2.3	.	7.1
Jun	-0.1	.	-0.6	-6.1	0.3	0.4	-1.4	1.7	-2.8	13.6	.	-0.3	2.1	-0.9	.	8.4
Set	0.0	.	-0.5	-5.1	-2.5	-0.6	-0.6	8.3	-0.7	12.5	.	-0.5	3.3	-4.4	.	7.0
Dez	-2.3	.	-2.4	-7.8	-2.8	-6.2	-5.1	-0.5	-5.7	5.1	.	-1.6	2.1	-6.5	.	6.1
09 Mar	-9.7	.	-9.4	-24.3	-2.5	-20.7	-14.8	-32.3	-32.2	-6.0	.	-4.1	-9.5	-7.9	.	-1.6
Jun	-6.9	.	-5.9	-18.7	-1.2	-17.5	-8.1	-29.3	-25.2	-5.9	.	-2.4	-5.4	-0.6	.	-1.6
Set	-4.4	.	-3.8	-13.4	8.5	-15.3	-5.3	-22.5	-22.3	-2.6	.	-1.8	-4.8	1.7	.	-0.6
Dez	-2.5	.	-1.5	-10.8	3.9	-14.1	-2.3	-18.1	-9.2	1.6	.	-0.3	-3.9	5.5	.	1.2
10 Mar	3.5	.	4.4	13.1	-5.1	3.4	4.3	8.4	22.6	-1.7	.	1.3	5.5	0.0	.	5.5
Jun	4.0	.	5.0	16.5	6.2	6.0	6.6	11.0	20.7	-4.6	.	1.5	9.1	-5.0	.	13.7
Set	2.5	.	3.8	14.1	2.3	7.4	2.1	3.3	19.3	-5.5	.	0.3	6.7	-3.6	.	11.5
Dez	1.5	.	2.4	15.0	1.1	13.8	-0.1	8.3	15.0	-7.3	.	-1.4	2.8	-4.4	.	11.8
11 Mar	0.5	.	2.0	14.9	-8.0	23.0	-4.8	21.7	27.8	-5.9	.	-4.3	-1.7	-4.4	.	9.2

	1	2	3	4	5	6	7	8	9	10	11	12	13	14	15	16
	Total	Small and medium-sized[2]	Large	Manufacturing	Food products, beverages and tobacco	Textiles, wearing apparel, leather and related products	Rubber, plastic and other non-metallic mineral products	Computer, electronic and optical products; electrical equipment	Motor vehicles and other transport equipment	Electricity, gas and water	Construction[2]	Services	Wholesale and retail trade; repairs	Transportation and storage	Information and communication[2]	Administrative and support service activities
					of which:								of which:			
		Size of corporations		Main economic activity												

*CBA: Central de Balanços anual. / ACB: Annual Central Balance-Sheet Database. CBT: Central de Balanços trimestral. / QCB: Quarterly Central Balance-Sheet Database.
(1) Calculadas com base em valores acumulados no ano para as empresas da Central de Balanços comuns em dois anos consecutivos. / Based on cumulative data since the beginning of the year for the same corporations in two consecutive years in the Central Balance-Sheet Database.
(2) Informação não disponível para a CBT devido à reduzida representatividade nas amostras. / Information not available for QCB due to the low representativeness in the samples.
(3) G+H+I+J+K(64202)+L+M+N+P+Q+R+S

G.3.1 INDICADORES BASEADOS NA VARIAÇÃO DO NÚMERO DE PESSOAS AO SERVIÇO (continua)

INDICATORS BASED ON CHANGES IN THE NUMBER OF EMPLOYEES (to be continued)

Taxas de variação homóloga(1)

Year-on-year rates of change(1)

Fonte / Source: Banco de Portugal; Instituto Nacional de Estatística

Em percentagem / In percentages

		Número de pessoas ao serviço			Remunerações			Remunerações por empregado			Percentagem de empresas com aumento ou manutenção do número de pessoas ao serviço
		Total	Empresas com aumento ou manutenção do número de pessoas ao serviço	Empresas com diminuição do número de pessoas ao serviço	Total	Empresas com aumento ou manutenção do número de pessoas ao serviço	Empresas com diminuição do número de pessoas ao serviço	Total	Empresas com aumento ou manutenção do número de pessoas ao serviço	Empresas com diminuição do número de pessoas ao serviço	
		1	2	3	4	5	6	7	8	9	10
CBA / ACB*											
06		.	.	.	.	.	.	.	.	.	.
07		.	.	.	.	.	.	.	.	.	.
08		.	.	.	.	.	.	.	.	.	.
09		.	.	.	.	.	.	.	.	.	.
CBT / QCB*											
06	Dez	0.9	9.0	-7.5	3.2	8.7	-1.9	2.4	-0.7	6.6	56.8
07	Mar	0.6	9.1	-8.3	2.9	9.0	-2.5	2.3	-0.1	6.3	58.4
	Jun	0.8	8.9	-8.3	2.6	8.6	-3.2	1.9	-0.4	5.6	58.8
	Set	0.9	8.7	-8.2	3.7	9.1	-1.9	2.9	0.1	6.9	59.0
	Dez	1.2	8.8	-7.8	3.6	9.4	-2.5	2.6	0.5	6.1	59.0
08	Mar	2.8	10.3	-7.9	5.2	11.0	-2.0	2.2	0.6	6.4	63.7
	Jun	2.7	9.4	-8.0	4.0	9.8	-4.0	1.2	0.0	4.3	64.1
	Set	2.4	9.2	-7.2	3.4	9.6	-4.6	0.7	0.0	3.4	62.7
	Dez	2.0	8.7	-7.7	2.5	8.6	-5.7	0.0	-0.7	2.2	61.5
09	Mar	-0.8	7.3	-8.7	1.3	7.1	-4.8	2.2	-0.2	4.2	53.4
	Jun	-1.4	6.9	-8.8	0.1	5.8	-5.4	1.2	-1.3	3.6	50.5
	Set	-1.5	6.7	-8.3	-0.2	6.0	-6.1	1.1	-0.9	2.7	49.5
	Dez	-1.6	6.5	-7.8	-0.4	5.5	-5.9	0.9	-1.3	2.8	48.8
10	Mar	-0.2	8.3	-9.6	0.7	7.5	-6.6	0.9	-0.7	3.2	55.1
	Jun	0.2	8.2	-9.3	0.5	5.8	-5.4	0.5	-2.2	4.5	55.0
	Set	0.3	7.6	-8.6	0.4	5.1	-4.7	0.3	-2.7	4.9	55.9
	Dez	0.3	7.3	-7.7	0.4	4.9	-4.1	0.2	-2.7	5.1	55.4
11	Mar	0.0	6.4	-6.3	-0.7	5.1	-5.7	-0.7	-1.3	0.5	60.1
		1	2	3	4	5	6	7	8	9	10
		Total	Corporations increasing or maintaining the number of employees	Corporations reducing the number of employees	Total	Corporations increasing or maintaining the number of employees	Corporations reducing the number of employees	Total	Corporations increasing or maintaining the number of employee	Corporations reducing the number of employees	Percentage of corporations increasing or maintaining the number of employees
		Number of employees			Wages			Wages per employee			

G.3.1 INDICADORES BASEADOS NA VARIAÇÃO DO NÚMERO DE PESSOAS AO SERVIÇO (continuação)

INDICATORS BASED ON CHANGES IN THE NUMBER OF EMPLOYEES (continued)

Taxas de variação homóloga(1)

Year-on-year rates of change(1)

Fonte / Source: Banco de Portugal; Instituto Nacional de Estatística

Em percentagem / In percentages

		Valor acrescentado bruto (VAB)			VAB / Número de pessoas ao serviço			Remunerações / VAB (variação em pontos percentuais)		
		Total	Empresas com aumento ou manutenção do número de pessoas ao serviço	Empresas com diminuição do número de pessoas ao serviço	Total	Empresas com aumento ou manutenção do número de pessoas ao serviço	Empresas com diminuição do número de pessoas ao serviço	Total	Empresas com aumento ou manutenção do número de pessoas ao serviço	Empresas com diminuição do número de pessoas ao serviço
		11	12	13	14	15	16	17	18	19
CBA / ACB*										
06		.	.	.	.	.	.	.	.	.
07		.	.	.	.	.	.	.	.	.
08		.	.	.	.	.	.	.	.	.
09		.	.	.	.	.	.	.	.	.
CBT / QCB*										
06	Dez	3.5	8.3	-0.3	2.7	-1.1	8.4	-0.1	0.2	-0.6
07	Mar	6.2	12.3	1.8	5.6	3.0	11.1	-1.3	-1.4	-1.6
	Jun	4.5	7.4	2.2	3.8	-1.4	11.5	-0.7	0.5	-1.9
	Set	3.5	6.4	1.1	2.7	-2.3	10.2	0.1	1.1	-1.0
	Dez	4.5	9.4	0.5	3.6	0.5	9.4	-0.3	0.0	-1.1
08	Mar	1.6	4.1	-1.4	-1.2	-5.6	7.1	1.4	2.7	-0.2
	Jun	-0.1	2.6	-3.5	-2.8	-6.6	4.9	1.7	3.0	-0.2
	Set	0.0	2.9	-3.3	-2.6	-6.2	4.8	1.3	2.7	-0.5
	Dez	-2.3	-0.3	-4.6	-4.7	-8.8	3.4	1.9	3.8	-0.4
09	Mar	-9.7	-6.0	-13.6	-8.9	-12.5	-5.4	4.8	5.5	4.0
	Jun	-6.9	-0.7	-11.9	-5.8	-7.3	-3.5	3.0	2.8	2.7
	Set	-4.4	3.0	-10.1	-3.2	-3.7	-1.7	1.7	1.3	1.6
	Dez	-2.5	5.2	-8.4	-1.2	-1.5	0.0	0.8	0.1	1.0
10	Mar	3.5	5.8	1.5	3.6	-2.3	12.3	-1.2	0.7	-3.3
	Jun	4.0	4.1	4.2	4.0	-3.8	15.1	-1.4	0.8	-3.5
	Set	2.5	3.2	2.1	2.4	-4.5	12.4	-0.8	0.9	-2.4
	Dez	1.5	3.5	0.0	1.3	-4.0	9.6	-0.4	0.6	-1.5
11	Mar	0.5	7.6	-5.0	0.5	1.1	1.4	-0.5	-1.0	-0.3
		11	12	13	14	15	16	17	18	19
		Total	Corporations increasing or maintaining the number of employees	Corporations reducing the number of employees	Total	Corporations increasing or maintaining the number of employees	Corporations reducing the number of employees	Total	Corporations increasing or maintaining the number of employees	Corporations reducing the number of employees
		Gross value added (GVA)			GVA / Number of employees			Wages / GVA (variation in percentage points)		

*CBA: Central de Balanços anual. / ACB: Annual Central Balance-Sheet Database. CBT: Central de Balanços trimestral. / QCB: Quarterly Central Balance-Sheet Database.
**Informação não disponível para a CBA, por não respeitar os critérios de qualidade subjacentes às estatísticas. / Information not available for ACB due to non-compliance with quality standards underlying the statistics.
(1) Calculadas com base em valores médios no ano para o número de pessoas ao serviço e valores acumulados no ano para os restantes indicadores. Dados relativos a empresas da Central de Balanços comuns em dois anos consecutivos. / Based on averages since the beginning of the year for the number of employees and on cumulative data since the beginning of the year for the other indicators. Data for the same corporations in two consecutive years in the Central Balance-Sheet Database.

G.3.2 NÚMERO DE PESSOAS AO SERVIÇO

Por dimensão e principal actividade económica

Taxas de variação homóloga(1)

Fonte / Source: Banco de Portugal; Instituto Nacional de Estatística

NUMBER OF EMPLOYEES

By size and main economic activity

Year-on-year rates of change(1)

Em percentagem / In percentages

		Total	Dimensão das empresas		Principal actividade económica												
			Pequenas e médias(2)	Grandes	Indústria	das quais: Alimentares, das bebidas e do tabaco	Têxtil, vestuário e do couro	Borracha, plástico e outros produtos minerais não metálicos	Equipamento eléctrico, informático e óptico	Automóvel e outro equipamento de transporte	Electricidade, gás e água	Construção(2)	Serviços	dos quais: Comércio por grosso e a retalho; reparação	Transportes e armazenagem	Actividades de informação e de comunicação(2)	Actividades administrativas e dos serviços de apoio
CAE - Rev.3					B+C	10+11+12	13+14+15	22+23	26+27	29+30	D+E	F	(3)	G	H	J	N
		1	2	3	4	5	6	7	8	9	10	11	12	13	14	15	16
CBA / ACB*																	
06		.	.	.	.	.	.	.	.	.	.	.	.	.	.	.	.
07		.	.	.	.	.	.	.	.	.	.	.	.	.	.	.	.
08		.	.	.	.	.	.	.	.	.	.	.	.	.	.	.	.
09		.	.	.	.	.	.	.	.	.	.	.	.	.	.	.	.
CBT / QCB*																	
06	Dez	0.9	.	1.8	-2.7	-0.5	-5.4	-2.4	1.2	-4.9	-2.3	.	2.9	3.9	-0.1	.	7.0
07	Mar	0.6	.	1.4	-1.9	-1.1	-3.7	-1.6	2.1	-5.1	-1.0	.	1.8	1.7	0.8	.	3.9
	Jun	0.8	.	1.6	-1.7	-0.4	-3.7	-1.8	1.9	-4.6	-0.8	.	1.9	1.6	0.7	.	4.2
	Set	0.9	.	1.7	-1.5	-0.1	-3.6	-1.7	2.2	-3.6	-1.0	.	2.0	2.0	0.4	.	3.7
	Dez	1.2	.	2.0	-1.3	0.0	-3.3	-1.6	2.8	-2.8	-1.1	.	2.2	2.3	0.5	.	4.0
08	Mar	2.8	.	3.9	0.5	-0.2	-2.0	-0.2	1.7	3.6	-2.6	.	4.0	4.7	1.0	.	7.2
	Jun	2.7	.	3.8	0.2	-0.3	-2.4	-0.5	1.6	3.7	-2.8	.	4.0	4.2	1.8	.	7.1
	Set	2.4	.	3.4	0.0	-0.7	-2.8	-0.6	0.9	3.5	-2.6	.	3.6	3.5	2.0	.	6.7
	Dez	2.0	.	2.9	-0.7	-1.1	-3.3	-1.4	-0.2	1.7	-1.9	.	3.1	3.5	1.7	.	5.2
09	Mar	-0.8	.	-0.2	-4.0	-1.1	-5.6	-6.1	-5.2	-6.6	0.8	.	0.3	1.8	-0.2	.	-3.3
	Jun	-1.4	.	-0.7	-5.1	-1.6	-6.1	-6.9	-6.6	-8.9	0.8	.	-0.2	1.7	-0.8	.	-4.1
	Set	-1.5	.	-0.7	-5.7	-1.7	-7.2	-7.0	-7.0	-10.6	0.9	.	-0.1	1.8	-1.9	.	-3.0
	Dez	-1.6	.	-0.8	-6.1	-1.9	-7.6	-6.8	-7.8	-10.9	0.5	.	0.0	1.4	-2.0	.	-2.0
10	Mar	-0.2	.	0.7	-3.6	-1.3	-7.8	-2.2	-6.4	-3.9	-0.6	.	1.4	0.6	-4.4	.	7.1
	Jun	0.2	.	1.2	-2.7	-0.9	-6.9	-1.2	-4.3	-1.6	-0.6	.	1.7	1.1	-4.7	.	8.1
	Set	0.3	.	1.1	-2.1	-0.3	-5.5	-1.2	-3.7	-1.1	-0.3	.	1.6	1.3	-3.1	.	5.8
	Dez	0.3	.	1.0	-1.5	-0.8	-4.3	-0.8	-2.3	-0.1	0.2	.	1.4	1.1	-2.4	.	5.2
11	Mar	0.0	.	0.1	0.9	-1.1	0.3	-0.1	4.1	3.1	0.0	.	0.1	3.1	-7.3	.	2.3
		1	2	3	4	5	6	7	8	9	10	11	12	13	14	15	16
		Total	Small and medium-sized(2)	Large	Manufacturing	Food products, beverages and tobacco	Textiles, wearing apparel, leather and related products	Rubber, plastic and other non-metal-lic mineral products	Computer, electronic and optical products; electrical equipment	Motor vehicles and other transport equipment	Electricity, gas and water	Construction(2)	Services	Wholesale and retail trade; repairs	Transportation and storage	Information and communication(2)	Administrative and support service activities
			Size of corporations		Main economic activity	of which:								of which:			

*CBA: Central de Balanços anual. / ACB: Annual Central Balance-Sheet Database. CBT: Central de Balanços trimestral. / QCB: Quarterly Central Balance-Sheet Database.
**Informação não disponível para a CBA, por não respeitar os critérios de qualidade subjacentes às estatísticas. / Information not available for ACB due to non-compliance with quality standards underlying the statistics.
(1) Calculadas com base em valores médios no ano para as empresas da Central de Balanços comuns em dois anos consecutivos. / Based on averages since the beginning of the year for the same corporations in two consecutive years in the Central Balance-Sheet Database.
(2) Informação não disponível para a CBT devido à reduzida representatividade nas amostras. / Information not available for QCB due to the low representativeness in the samples.
(3) G+H+I+J+K(64202)+L+M+N+P+Q+R+S

G.3.3 REMUNERAÇÕES

Por dimensão e principal actividade económica

Taxas de variação homóloga[1]

Fonte / Source: Banco de Portugal; Instituto Nacional de Estatística

WAGES

By size and main economic activity

Year-on-year rates of change[1]

Em percentagem / In percentages

		Total	Dimensão das empresas: Pequenas e médias[2]	Dimensão das empresas: Grandes	Principal actividade económica: Indústria	das quais: Alimentares, das bebidas e do tabaco	das quais: Têxtil, vestuário e do couro	das quais: Borracha, plástico e outros produtos minerais não metálicos	das quais: Equipamento eléctrico, informático e óptico	das quais: Automóvel e outro equipamento de transporte	Electricidade, gás e água	Construção[2]	Serviços	dos quais: Comércio por grosso e a retalho; reparação	dos quais: Transportes e armazenagem	dos quais: Actividades de informação e de comunicação[2]	dos quais: Actividades administrativas e dos serviços de apoio
CAE - Rev.3					B+C	10+11+12	13+14+15	22+23	26+27	29+30	D+E	F	[3]	G	H	J	N
		1	2	3	4	5	6	7	8	9	10	11	12	13	14	15	16
CBA / ACB*																	
06		.	.	.	.	.	.	.	.	.	.	.	.	.	.	.	.
07		.	.	.	.	.	.	.	.	.	.	.	.	.	.	.	.
08		.	.	.	.	.	.	.	.	.	.	.	.	.	.	.	.
09		.	.	.	.	.	.	.	.	.	.	.	.	.	.	.	.
CBT / QCB*																	
06	Dez	3.2	.	3.7	2.1	2.1	-1.3	0.1	7.1	2.2	1.8	.	3.9	4.8	4.0	.	7.9
07	Mar	2.9	.	3.3	3.1	3.1	-0.1	1.4	6.8	4.6	1.6	.	2.9	4.9	3.0	.	7.2
	Jun	2.6	.	3.2	2.8	3.3	-1.3	2.4	4.7	3.1	1.4	.	2.5	2.4	4.9	.	7.4
	Set	3.7	.	4.2	3.7	4.4	-1.5	2.6	4.9	6.3	4.3	.	3.3	4.3	4.7	.	8.2
	Dez	3.6	.	4.0	2.7	3.3	-1.1	2.9	3.5	3.4	4.3	.	3.4	3.9	3.7	.	7.6
08	Mar	5.2	.	5.8	4.7	5.0	1.9	3.2	-1.8	8.3	4.5	.	5.2	4.5	4.7	.	12.5
	Jun	4.0	.	4.3	4.6	6.3	1.5	3.2	1.2	7.6	2.5	.	3.8	6.2	4.2	.	11.6
	Set	3.4	.	3.6	3.3	3.9	0.4	2.7	1.3	5.5	1.3	.	3.3	5.4	4.2	.	10.3
	Dez	2.5	.	2.8	1.6	2.3	-1.2	0.8	0.1	3.1	1.5	.	2.6	4.9	3.7	.	7.2
09	Mar	1.3	.	2.0	-3.4	1.1	-5.1	-5.1	-5.5	-6.9	1.8	.	2.9	4.7	0.5	.	-2.4
	Jun	0.1	.	0.7	-4.3	-1.0	-5.9	-6.0	-4.5	-7.0	2.7	.	1.5	2.2	-1.5	.	-3.0
	Set	-0.2	.	0.3	-4.9	-1.3	-9.0	-5.0	-6.5	-8.3	2.2	.	1.3	1.2	-1.5	.	-0.5
	Dez	-0.4	.	0.1	-4.9	-0.6	-9.4	-4.3	-6.4	-7.3	1.9	.	1.0	0.4	-2.0	.	2.2
10	Mar	0.7	.	1.1	0.6	-0.5	-4.5	-0.6	-1.1	2.4	-4.0	.	1.0	-2.5	1.4	.	6.0
	Jun	0.5	.	1.0	0.9	0.9	-3.6	-1.3	2.1	3.8	-4.4	.	0.8	0.1	1.8	.	9.0
	Set	0.4	.	1.1	0.9	0.4	-1.4	-1.4	0.7	4.9	-4.9	.	0.8	0.0	1.7	.	10.2
	Dez	0.4	.	1.0	1.9	-1.0	0.1	0.0	2.5	5.3	-6.0	.	0.5	0.2	1.2	.	9.2
11	Mar	-0.7	.	-0.7	2.6	-1.8	2.8	0.9	12.0	8.4	-1.8	.	-1.4	1.6	-7.9	.	5.6

		1	2	3	4	5	6	7	8	9	10	11	12	13	14	15	16
		Total	Small and medium-sized[2]	Large	Manufacturing	Food products, beverages and tobacco	Textiles, wearing apparel, leather and related products	Rubber, plastic and other non-metal-lic mineral products	Computer, electronic and optical products; electrical equipment	Motor vehicles and other transport equipment	Electricity, gas and water	Construction[2]	Services	Wholesale and retail trade; repairs	Transportation and storage	Information and communication[2]	Administrative and support service activities
			Size of corporations		Main economic activity	of which:								of which:			

*CBA: Central de Balanços anual. / ACB: Annual Central Balance-Sheet Database. CBT: Central de Balanços trimestral. / QCB: Quarterly Central Balance-Sheet Database.
**Informação não disponível para a CBA, por não respeitar os critérios de qualidade subjacentes às estatísticas. / Information not available for ACB due to non-compliance with quality standards underlying the statistics.
(1) Calculadas com base em valores acumulados no ano para as empresas da Central de Balanços comuns em dois anos consecutivos. / Based on cumulative data since the beginning of the year for the same corporations in two consecutive years in the Central Balance-Sheet Database.
(2) Informação não disponível para a CBT devido à reduzida representatividade nas amostras. / Information not available for QCB due to the low representativeness in the samples.
(3) G+H+I+J+K(64202)+L+M+N+P+Q+R+S

G.4.1 ACTIVOS E PASSIVOS FINANCEIROS

FINANCIAL ASSETS AND LIABILITIES

Taxas de variação homóloga[1]

Year-on-year rates of change[1]

Fonte / Source: Banco de Portugal; Instituto Nacional de Estatística

Em percentagem / In percentages

	Activos financeiros					Passivos financeiros					Por memória:
				Outros créditos concedidos			do qual:				
									Outros créditos obtidos		
	Total	Aplicações de curto prazo[2]	Investimentos financeiros	Créditos comerciais e adiantamentos	Outros	Total	Dívida financeira[3]	Acções e outras participações	Créditos comerciais e adiantamentos	Outros	Activos não financeiros
	1	2	3	4	5	6	7	8	9	10	11
CBA / ACB*											
06	7.5	10.5	6.1	5.8	9.9	6.6	6.0	8.4	3.9	5.2	5.1
07	12.3	2.8	15.9	5.7	14.7	11.2	14.0	7.4	6.3	17.0	9.4
08	3.6	-4.9	2.9	3.3	9.1	5.4	12.0	1.4	2.3	7.7	8.8
09	2.7	-0.7	4.7	3.3	-0.2	2.3	2.2	2.0	0.8	3.2	1.6
CBT / QCB*											
06 Dez	0.3	7.6	-2.7	3.9	-0.6	1.2	0.4	2.7	3.6	-1.6	2.8
07 Mar	5.7	4.1	6.9	5.7	4.5	4.2	0.5	1.7	3.2	12.2	1.5
Jun	5.3	3.8	6.0	2.9	6.7	3.8	4.3	1.2	2.2	8.4	1.2
Set	6.7	10.1	6.2	1.6	10.2	5.1	7.4	1.0	1.2	11.9	2.0
Dez	8.3	-8.3	15.9	3.4	7.6	7.5	8.0	1.3	5.6	18.3	6.1
08 Mar	4.7	-4.9	4.6	2.5	10.3	5.0	11.3	-1.7	5.7	10.0	5.7
Jun	6.5	-3.6	6.9	5.3	10.5	6.7	12.3	-1.6	5.3	14.8	7.1
Set	5.3	-13.1	7.5	3.7	10.1	6.7	12.6	-0.8	8.0	12.1	9.5
Dez	1.4	-8.3	4.3	-2.6	2.8	2.6	10.6	-3.7	-3.6	7.5	4.9
09 Mar	2.2	-3.1	3.4	-7.3	6.2	3.2	9.0	-1.3	-11.6	8.8	5.1
Jun	1.9	3.7	2.7	-10.6	6.0	2.2	7.3	-1.2	-11.1	6.0	2.7
Set	2.3	8.5	3.5	-8.3	3.2	1.6	5.1	-2.0	-10.0	6.5	0.3
Dez	0.8	0.0	4.8	-1.5	-5.8	0.3	-0.2	0.0	1.0	1.0	-0.7
10 Mar	2.7	0.4	8.7	3.3	-8.2	0.9	2.0	1.8	9.2	-2.7	-2.6
Jun	3.3	-5.9	8.5	5.8	-5.3	1.8	1.1	2.1	14.6	-0.7	-1.4
Set	2.9	11.0	5.0	5.6	-3.9	1.4	-0.7	3.5	14.5	-2.4	-1.7
Dez	5.3	23.0	5.0	8.3	0.7	3.1	5.7	3.4	11.5	-1.3	-1.3
11 Mar	4.6	14.1	4.3	7.8	1.9	3.8	7.2	4.1	14.5	-1.8	2.0

	1	2	3	4	5	6	7	8	9	10	11
	Total	Short-term assets[2]	Financial investments	Trade credits and advances	Other credits	Total	Financial debt[3]	Shares and other equity	Trade credits and advances	Other credits	Non-financial assets
				Other credits granted			of which:		Other credits received		
	Financial assets					Financial liabilities					Memo items:

*CBA: Central de Balanços anual. / ACB: Annual Central Balance-Sheet Database. CBT: Central de Balanços trimestral. / QCB: Quarterly Central Balance-Sheet Database.
(1) Calculadas com base em saldos em fim de período para as empresas da Central de Balanços comuns em dois anos consecutivos./ Based on end-of-period figures for the same corporations in two consecutive years in the Central Balance-Sheet Database.
(2) Aplicações em depósitos, títulos negociáveis e outras aplicações de tesouraria. / Deposits, negotiable securities and other short-term financial investments.
(3) Títulos excepto acções e empréstimos bancários. / Securities other than shares and bank loans.

G.5.1 RÁCIOS DE RENDIBILIDADE E DE DÍVIDA FINANCEIRA[1] — RATES OF RETURN AND FINANCIAL DEBT RATIO[1]

Fonte / Source: Banco de Portugal; Instituto Nacional de Estatística

Em percentagem / In percentages

		Rendibilidade do capital investido[2]		Custo da dívida[3]		Rendibilidade dos capitais próprios[4]		Rendibilidade do capital investido - Custo da dívida		Rácio da dívida financeira[5]	
		ano t - 1	ano t	ano t - 1	ano t	ano t - 1	ano t	ano t - 1	ano t	ano t - 1	ano t
		1	2	3	4	5	6	7=1-3	8=2-4	9	10
CBA / ACB*											
06		7.2	8.2	5.9	6.8	7.7	8.8	1.3	1.3	45.6	44.6
07		8.1	9.2	6.7	8.1	8.7	9.7	1.4	1.1	43.0	45.6
08		8.2	5.3	7.9	8.8	8.4	3.4	0.3	-3.5	48.1	53.1
09		5.0	5.5	8.8	6.7	3.1	4.9	-3.8	-1.2	51.7	51.8
CBT / QCB*											
06	Dez	7.3	8.9	5.9	6.8	7.9	9.8	1.4	2.1	46.5	45.4
07	Mar	10.0	9.6	5.8	7.0	11.9	10.7	4.2	2.6	45.1	44.6
	Jun	9.7	10.2	6.2	7.5	11.3	11.5	3.5	2.7	45.8	46.2
	Set	10.5	10.0	6.5	7.9	12.4	11.1	4.0	2.2	45.7	46.9
	Dez	10.1	10.0	7.1	8.5	11.5	10.7	3.0	1.5	45.6	47.2
08	Mar	9.5	8.4	6.7	7.9	10.9	8.7	2.8	0.5	48.1	54.4
	Jun	10.2	8.1	7.2	8.3	11.6	8.0	3.0	-0.2	49.3	56.1
	Set	9.9	8.3	7.6	8.6	11.0	8.1	2.3	-0.3	49.9	56.8
	Dez	9.8	7.7	8.1	9.1	10.6	6.8	1.7	-1.4	50.3	57.3
09	Mar	7.9	4.2	7.5	6.8	8.1	2.7	0.4	-2.6	53.1	58.6
	Jun	7.6	5.4	7.8	6.4	7.5	4.9	-0.2	-0.9	54.7	59.9
	Set	7.5	5.8	8.1	6.0	7.1	5.7	-0.6	-0.2	55.5	60.4
	Dez	7.0	6.5	8.5	6.4	6.2	6.5	-1.5	0.0	56.3	59.9
10	Mar	4.7	5.9	7.1	5.0	3.4	6.4	-2.4	0.9	53.4	53.5
	Jun	5.9	7.3	6.5	5.2	5.5	8.4	-0.7	2.1	54.2	54.0
	Set	5.9	8.1	6.2	5.2	5.7	9.7	-0.3	3.0	54.5	53.6
	Dez	6.9	9.0	6.6	5.4	7.0	10.9	0.3	3.5	53.9	53.5
11	Mar	6.4	5.8	5.1	5.5	7.1	5.9	1.3	0.3	51.0	52.5
		1	2	3	4	5	6	7=1-3	8=2-4	9	10
		year t - 1	year t	year t - 1	year t	year t - 1	year t	year t - 1	year t	year t - 1	year t
		Return on investment[2]		Debt cost[3]		Return on equity[4]		Return on investment - Debt cost		Financial debt ratio[5]	

* CBA: Central de Balanços anual. / ACB: Annual Central Balance-Sheet Database. CBT: Central de Balanços trimestral. / QCB: Quarterly Central Balance-Sheet Database.
(1) Com base nas empresas da Central de Balanços comuns em dois anos consecutivos. / Based on the same corporations in two consecutive years in the Central Balance-Sheet Database.
(2) Rendibilidade do capital investido = (resultado líquido do exercício + juros suportados) / (acções e outras participações + dívida financeira). / Return on investment = (profit or loss for the financial year + interest costs) / (shares and other equity + financial debt).
(3) Custo da dívida = juros suportados / dívida financeira. / Debt cost = interest costs / financial debt.
(4) Rendibilidade dos capitais próprios = resultado líquido do exercício / acções e outras participações. / Return on equity = profit or loss for the financial year / shares and other equity.
(5) Rácio da dívida financeira = dívida financeira / acções e outras participações. / Financial debt ratio = financial debt / shares and other equity.

G.5.2 PRAZOS MÉDIOS DE RECEBIMENTOS[1][2] — DAYS IN RECEIVABLES[1][2]

Fonte / Source: Banco de Portugal; Instituto Nacional de Estatística

Em número de dias / In number of days

		Total		do qual: Face ao exterior[3] [4]		Pequenas e médias empresas[5]		Grandes empresas	
		ano t - 1	ano t	ano t - 1	ano t	ano t - 1	ano t	ano t - 1	ano t
		1	2	3	4	5	6	7	8
CBA / ACB*									
06		70	69	.	.	79	79	56	54
07		68	68	65	66	78	79	55	52
08		68	67	65	61	78	80	53	49
09		66	75	62	77	79	88	48	55
CBT / QCB*									
06	Dez	61	60	65	62	.	.	56	55
07	Mar	61	62	66	66	.	.	56	57
	Jun	61	61	65	66	.	.	56	56
	Set	61	60	66	66	.	.	55	55
	Dez	59	59	62	62	.	.	54	53
08	Mar	61	58	65	62	.	.	56	53
	Jun	60	58	65	63	.	.	55	53
	Set	59	58	64	62	.	.	54	52
	Dez	58	57	60	58	.	.	53	52
09	Mar	53	57	60	69	.	.	47	51
	Jun	53	57	61	67	.	.	47	50
	Set	52	56	61	66	.	.	46	49
	Dez	52	55	58	62	.	.	46	48
10	Mar	57	56	66	64	.	.	50	50
	Jun	56	56	66	62	.	.	49	49
	Set	56	55	66	61	.	.	49	49
	Dez	55	55	62	61	.	.	49	49
11	Mar	54	56	64	63	.	.	49	50
		1	2	3	4	5	6	7	8
		year t - 1	year t	year t - 1	year t	year t - 1	year t	year t - 1	year t
		Total		From non-residents[3] [4] of which:		Small and medium-sized corporations[5]		Large corporations	

* CBA: Central de Balanços anual. / ACB: Annual Central Balance-Sheet Database. CBT: Central de Balanços trimestral. / QCB: Quarterly Central Balance-Sheet Database.
(1) Com base nas empresas da Central de Balanços comuns em dois anos consecutivos. / Based on the same corporations in two consecutive years in the Central Balance-Sheet Database.
(2) Prazos médios de recebimentos = (créditos comerciais e adiantamentos concedidos / vendas e prestações de serviços) x número de dias no período. / Days in receivables = (Total trade credits and advances granted / turnover) x number of days in the period.
(3) Prazos médios de recebimentos com o exterior = (créditos comerciais e adiantamentos concedidos a entidades não residentes / exportações) x número de dias no período. / Days in receivables from non-residents = (trade credits and advances granted to non-residents / exports) x number of days in the period.
(4) Informação não disponível na CBA, em 2006. / Information not available in the ACB, in 2006.
(5) Informação não disponível para a CBT devido à reduzida representatividade nas amostras. / Information not available for QCB due to the low representativeness in the samples.

G.5.3 PRAZOS MÉDIOS DE PAGAMENTOS[1][2] / DAYS IN ACCOUNTS PAYABLE[1][2]

Fonte / Source: Banco de Portugal; Instituto Nacional de Estatística

Em número de dias / In number of days

	Total		do qual: Face ao exterior[3] [4]		Pequenas e médias empresas[5]		Grandes empresas	
	ano t - 1	ano t	ano t - 1	ano t	ano t - 1	ano t	ano t - 1	ano t
	1	2	3	4	5	6	7	8
CBA / ACB*								
06	.	71	.	.	.	80	.	57
07	70	70	55	57	79	81	57	56
08	70	69	56	53	80	80	56	52
09	67	77	52	60	78	87	50	63
CBT / QCB*								
06 Dez	55	55	51	47	.	.	54	53
07 Mar	56	56	52	53	.	.	53	54
Jun	56	55	50	50	.	.	54	53
Set	56	55	50	50	.	.	54	53
Dez	55	54	48	47	.	.	54	53
08 Mar	55	53	53	50	.	.	53	50
Jun	54	52	51	49	.	.	52	50
Set	54	52	51	49	.	.	52	50
Dez	54	52	47	45	.	.	51	50
09 Mar	50	54	49	54	.	.	48	52
Jun	50	55	48	53	.	.	48	52
Set	50	55	48	54	.	.	48	52
Dez	50	55	45	49	.	.	48	53
10 Mar	56	57	53	56	.	.	54	55
Jun	56	58	53	57	.	.	54	56
Set	55	59	53	56	.	.	54	57
Dez	56	59	49	54	.	.	55	57
11 Mar	58	59	58	58	.	.	57	59
	1	2	3	4	5	6	7	8
	year t - 1	year t	year t - 1	year t	year t - 1	year t	year t - 1	year t
	Total		To non-residents[3] [4] of which:		Small and medium-sized corporations[5]		Large corporations	

* CBA: Central de Balanços anual. / ACB: Annual Central Balance-Sheet Database. CBT: Central de Balanços trimestral. / QCB: Quarterly Central Balance-Sheet Database.
(1) Com base nas empresas da Central de Balanços comuns em dois anos consecutivos. / Based on the same corporations in two consecutive years in the Central Balance-Sheet Database.
(2) Prazo médio de pagamentos = (créditos comerciais e adiantamentos obtidos / (compras de mercadorias, de matérias primas, subsidiárias e de consumo + fornecimentos e serviços externos)) x número de dias no período. / Days in accounts payable = (Total trade credits and advances received / (purchases of goods for resale, raw materials, secundary and consumables + supplies and external services)) x number of days in the period.
(3) Prazo médio de pagamentos com o exterior = (créditos comerciais e adiantamentos obtidos de entidades não residentes / importações) x número de dias no período. / Days in accounts payable to non-residents = (trade credits and advances received from non-residents / imports) x number of days in the period.
(4) Informação não disponível na CBA, em 2006. / Information not available in the ACB, in 2006.
(5) Informação não disponível para a CBT devido à reduzida representatividade nas amostras. / Information not available for QCB due to the low representativeness in the samples.

ESTATÍSTICAS GERAIS

GENERAL STATISTICS

H.

Contas nacionais trimestrais H.0
Quarterly national accounts

Indicadores de actividade económica H.1
Economic activity indicators

Emprego e salários H.2
Employment and wages

Inflação H.3
Inflation

H.0.1 CONTAS NACIONAIS TRIMESTRAIS - ÓPTICA DA DESPESA - base 2006 (PIB pm)

QUARTERLY NATIONAL ACCOUNTS - EXPENDITURE APPROACH - 2006 base (GDPmp)

Fonte/Source: Instituto Nacional de Estatística

10^6 euros

		Preços correntes						Dados Encadeados em Volume (Ano de referência = 2006)					
		Despesas de consumo final		Formação bruta de capital	Exportações (f.o.b.)	Importações (f.o.b.)	PIB	Despesas de consumo final		Formação bruta de capital	Exportações (f.o.b.)	Importações (f.o.b.)	PIB
		Famílias residentes e ISFLSF	Administrações Públicas					Famílias residentes e ISFLSF	Administrações Públicas				
		1	2	3	4	5	6	7	8	9	10	11	12
08		114956.3	34532.2	39817.5	55801.8	73124.7	171983.1	108809.3	32709.6	37782.9	53430.4	68769.3	164083.7
09		110885.7	36772.0	33575.6	47142.9	59789.4	168586.8	107592.7	33904.1	32595.9	47236.5	61475.6	159971.1
10		115299.7	36974.8	32812.0	53462.3	65828.0	172720.8	110069.3	34294.5	30864.6	51373.8	64602.5	162118.7
07	I	27018.7	8277.0	9448.3	13380.8	16220.2	41904.6	26583.6	8132.0	9290.7	13152.2	16213.1	40945.4
	II	27506.3	8384.4	9544.1	13525.8	16787.6	42173.0	26763.6	8154.8	9391.6	13287.0	16662.5	40934.5
	III	27783.1	8445.9	9633.3	13695.9	17237.1	42321.1	26913.3	8160.0	9407.2	13470.5	17054.4	40896.6
	IV	28326.9	8471.8	10026.0	13895.6	17799.8	42920.5	27134.7	8148.4	9735.1	13570.1	17267.4	41320.9
08	I	28506.7	8485.0	10034.4	14382.2	18356.5	43051.8	27147.2	8133.1	9527.4	13814.6	17340.0	41303.3
	II	28755.2	8552.1	10239.8	14288.5	18677.3	43158.3	27102.3	8140.6	9641.4	13651.7	17329.1	41236.6
	III	29134.1	8670.3	10087.3	14347.8	19098.1	43141.4	27396.7	8181.0	9480.1	13582.8	17638.2	41037.1
	IV	28560.3	8824.8	9456.0	12783.3	16992.8	42631.6	27163.1	8254.9	9134.0	12381.3	16462.0	40506.7
09	I	27510.5	9149.9	8318.7	11176.9	14397.7	41758.3	26599.2	8479.9	8029.5	11166.2	14588.0	39720.0
	II	27454.0	9123.4	8250.0	11459.1	14344.2	41942.3	26675.8	8417.4	8076.0	11566.2	14761.3	40004.2
	III	27772.6	9265.2	8727.0	12194.9	15601.6	42358.1	27058.9	8517.3	8449.5	12267.0	16119.3	40201.0
	IV	28148.6	9233.5	8279.9	12312.0	15445.9	42528.1	27258.8	8489.5	8040.9	12237.1	16007.0	40045.9
10	I	28416.9	9248.3	8325.7	12456.0	15455.4	42991.5	27371.3	8516.2	7780.4	12196.5	15494.3	40397.1
	II	28713.9	9490.9	8230.8	13136.5	16675.1	42897.0	27513.7	8778.8	7744.7	12674.6	16184.0	40556.4
	III	29006.2	8963.4	8139.2	13940.7	16536.2	43513.3	27614.8	8332.6	7716.0	13312.6	16317.1	40689.6
	IV	29162.7	9272.2	8116.3	13929.1	17161.3	43319.0	27569.5	8666.9	7623.5	13190.1	16607.1	40475.6
11	I	28901.7	8764.6	8097.9	14395.9	16842.4	43317.7	26773.1	8237.5	7299.5	13220.3	15348.8	40214.2
	II	28808.2	8847.1	7386.3	15154.8	17170.5	43025.9	26579.4	8386.6	6778.2	13744.0	15316.5	40204.2

	1	2	3	4	5	6	7	8	9	10	11	12
	Resident households and NPISH	General Government	Gross capital formation	Exports (f.o.b.)	Imports (f.o.b.)	GDP	Resident households and NPISH	General Government	Gross capital formation	Exports (f.o.b.)	Imports (f.o.b.)	GDP
	Final consumption expenditure						Final consumption expenditure					
	Current prices						Volume Chain-linked series (Reference year = 2006)					

H.0.2 CONTAS NACIONAIS TRIMESTRAIS - ÓPTICA DA DESPESA - base 2006 (PIB pm)

Taxas de variação homóloga

QUARTERLY NATIONAL ACCOUNTS - EXPENDITURE APPROACH - 2006 base (GDPmp)

Year-on-year rate of changes

Fonte/Source: Instituto Nacional de Estatística

Em percentagem / In percentages

		Preços correntes						Dados Encadeados em Volume (Ano de referência = 2006)					
		Despesas de consumo final		Formação bruta de capital	Exportações (f.o.b.)	Importações (f.o.b.)	PIB	Despesas de consumo final		Formação bruta de capital	Exportações (f.o.b.)	Importações (f.o.b.)	PIB
		Famílias residentes e ISFLSF	Administrações Públicas					Famílias residentes e ISFLSF	Administrações Públicas				
		1	2	3	4	5	6	7	8	9	10	11	12
08		3.9	2.8	3.0	2.4	7.5	1.6	1.3	0.4	-0.1	-0.1	2.3	0.0
09		-3.5	6.5	-15.7	-15.5	-18.2	-2.0	-1.1	3.7	-13.7	-11.6	-10.6	-2.5
10		4.0	0.6	-2.3	13.4	10.1	2.5	2.3	1.2	-5.3	8.8	5.1	1.3
07	I	4.8	2.5	-0.8	13.7	3.0	6.4	2.2	0.0	-2.3	10.2	3.2	2.7
	II	5.6	3.9	2.9	10.2	6.1	5.8	2.5	0.7	0.9	8.0	5.4	2.2
	III	5.5	4.3	5.0	7.7	7.1	5.2	2.5	0.9	2.8	6.9	5.9	2.2
	IV	6.5	3.6	10.2	7.2	11.1	5.2	3.0	0.6	7.0	5.5	7.4	2.4
08	I	5.5	2.5	6.2	7.5	13.2	2.7	2.1	0.0	2.5	5.0	7.0	0.9
	II	4.5	2.0	7.3	5.6	11.3	2.3	1.3	-0.2	2.7	2.7	4.0	0.7
	III	4.9	2.7	4.7	4.8	10.8	1.9	1.8	0.3	0.8	0.8	3.4	0.3
	IV	0.8	4.2	-5.7	-8.0	-4.5	-0.7	0.1	1.3	-6.2	-8.8	-4.7	-2.0
09	I	-3.5	7.8	-17.1	-22.3	-21.6	-3.0	-2.0	4.3	-15.7	-19.2	-15.9	-3.8
	II	-4.5	6.7	-19.4	-19.8	-23.2	-2.8	-1.6	3.4	-16.2	-15.3	-14.8	-3.0
	III	-4.7	6.9	-13.5	-15.0	-18.3	-1.8	-1.2	4.1	-10.9	-9.7	-8.6	-2.0
	IV	-1.4	4.6	-12.4	-3.7	-9.1	-0.2	0.4	2.8	-12.0	-1.2	-2.8	-1.1
10	I	3.3	1.1	0.1	11.4	7.3	3.0	2.9	0.4	-3.1	9.2	6.2	1.7
	II	4.6	4.0	-0.2	14.6	16.2	2.3	3.1	4.3	-4.1	9.6	9.6	1.4
	III	4.4	-3.3	-6.7	14.3	6.0	2.7	2.1	-2.2	-8.7	8.5	1.2	1.2
	IV	3.6	0.4	-2.0	13.1	11.1	1.9	1.1	2.1	-5.2	7.8	3.7	1.1
11	I	1.7	-5.2	-2.7	15.6	9.0	0.8	-2.2	-3.3	-6.2	8.4	-0.9	-0.5
	II	0.3	-6.8	-10.3	15.4	3.0	0.3	-3.4	-4.5	-12.5	8.4	-5.4	-0.9

	1	2	3	4	5	6	7	8	9	10	11	12
	Resident households and NPISH	General Government	Gross capital formation	Exports (f.o.b.)	Imports (f.o.b.)	GDP	Resident households and NPISH	General Government	Gross capital formation	Exports (f.o.b.)	Imports (f.o.b.)	GDP
	Final consumption expenditure						Final consumption expenditure					
	Current prices						Volume Chain-linked series (Reference year = 2006)					

H.1.1 ÍNDICES DE PRODUÇÃO INDUSTRIAL[1]

Corrigido dos efeitos de calendário, base 2005=100

INDUSTRIAL PRODUCTION INDICES[1]

Calendar adjusted, 2005=100

Fonte / Source: Instituto Nacional de Estatística

		Total geral (100.00%) 1	Indústrias extrativas (3.21%) 2	Indústrias transformado-ras (81.27%) 3	Electicidade, gás, vapor, água quente e fria e ar frio (15.05%) 4	Captação, tratamento e distribuição de água, saneamento, gestão de resíduos e despoluição (0.47%) 5	Bens de consumo (31.69%) 6	Bens de consumo duradouro (4.00%) 7	Bens de consumo não duradouro (27.68%) 8	Bens intermédios (37.02%) 9	Bens de investimento (12.20%) 10	Energia (18.62%) 11	Outros (0.47%) 12
08		98.8	105.9	99.9	91.3	107.1	96.6	81.0	98.9	104.3	98.9	91.4	107.1
09		90.6	84.7	89.8	95.6	107.0	92.4	69.2	95.7	90.9	81.2	92.6	107.0
10		92.1	78.9	91.7	96.2	112.1	93.1	76.4	95.5	94.0	79.1	94.5	112.1
10	Fev	87.8	51.9	86.4	102.2	105.6	85.1	71.7	87.1	86.0	82.4	98.8	105.6
	Mar	98.6	61.2	99.1	103.2	115.0	97.8	77.2	100.8	98.6	92.6	103.3	115.0
	Abr	90.3	86.5	89.8	93.4	108.7	87.2	73.6	89.2	96.4	81.7	88.7	108.7
	Mai	95.7	83.1	96.6	93.2	111.1	93.7	77.6	96.1	101.3	85.3	94.4	111.1
	Jun	92.5	92.0	93.8	85.2	108.1	92.2	77.7	94.3	97.6	81.0	89.8	108.1
	Jul	97.3	93.8	98.3	92.4	114.3	101.1	81.3	104.0	101.1	82.8	92.6	114.3
	Ago	75.6	82.4	74.0	82.2	106.5	81.4	58.7	84.6	72.2	56.1	84.5	106.5
	Set	93.8	74.8	95.2	89.5	117.0	95.6	83.5	97.4	99.7	76.6	89.4	117.0
	Out	94.7	80.9	96.7	86.2	118.5	99.5	87.0	101.3	101.3	77.1	84.6	118.5
	Nov	94.7	93.6	96.3	85.6	117.1	102.5	82.3	105.4	99.8	77.4	81.9	117.1
	Dez	90.9	83.3	85.8	119.2	111.4	92.7	76.3	95.0	84.1	73.1	112.2	111.4
11	Jan	93.2	67.1	90.5	112.7	119.1	90.4	80.2	91.9	94.8	82.6	101.2	119.1
	Fev	90.1	78.9	88.1	102.8	111.8	86.1	79.0	87.1	95.7	82.4	90.4	111.8
	Mar	96.7	91.0	97.1	95.0	116.4	92.1	82.7	93.5	105.5	86.9	93.0	116.4
	Abr	88.6	80.6	91.6	73.3	113.9	89.1	78.6	90.6	97.1	81.7	75.1	113.9
	Mai	95.6	69.1	96.7	94.3	120.0	91.9	79.1	93.7	102.8	87.9	92.0	120.0
	Jun	89.9	58.8	92.3	82.8	112.0	89.0	79.9	90.3	94.3	83.6	86.4	112.0
	Jul	93.1	.	96.9	78.1	.	97.6	82.6	99.8	99.5	86.7	76.5	.
		1 Overall	2 Mining and quarrying	3 Manufacturing	4 Electricity, gas, steam and air conditioning supply	5 Water supply, sewerage, waste manegement and remediation activities	6 Consumption goods	7 Durable consumption goods	8 Non-durable consumption goods	9 Intermediate goods	10 Investment goods	11 Energy	12 Other

(1) Entre parêntesis, os pesos de cada sector. / Sectoral weights presented in brackets.

H.1.2 ÍNDICES DE VOLUME DE NEGÓCIOS NA INDÚSTRIA[1]

base 2005=100

INDUSTRIAL TURNOVER INDICES[1]

2005=100

Fonte / Source: Instituto Nacional de Estatística

		Total geral (100.00 %) 1	Indústria extractiva (1.38 %) 2	Indústria transforma-dora (84.72 %) 3	Electricidade, gás, vapor, água quente e fria e ar frio (12.23 %) 4	Captação, tratamento e distribuição de água,saneamento, gestão de resíduos e despoluição (1.67%) 5	Bens de consumo (27.92 %) 6	Bens de consumo duradouro (3.69 %) 7	Bens de consumo não duradouro (24.22 %) 8	Bens intermédios (33.16 %) 9	Bens de investimento (13.02 %) 10	Energia (24.23%) 11	Outros (1.67%) 12
08		110.0	115.8	113.8	79.5	132.1	102.3	83.8	105.1	115.8	115.6	104.6	132.1
09		90.6	91.4	93.5	67.7	112.1	95.3	74.9	98.5	91.4	97.8	80.3	112.1
10		100.1	107.7	102.2	81.3	127.7	97.2	83.1	99.4	107.7	105.5	98.6	127.7
10	Fev	88.8	57.7	90.0	81.4	111.6	87.8	76.3	89.5	57.7	93.1	90.6	111.6
	Mar	105.9	91.4	109.3	83.0	112.7	102.7	89.8	104.6	91.4	110.6	105.9	112.7
	Abr	97.9	79.3	101.3	71.9	129.6	93.1	82.1	94.8	79.3	105.3	93.1	129.6
	Mai	101.3	128.9	104.0	77.0	122.6	97.8	85.2	99.8	128.9	103.7	97.8	122.6
	Jun	101.5	139.1	104.7	72.0	123.4	98.6	85.2	100.6	139.1	103.9	96.5	123.4
	Jul	107.8	65.5	111.6	80.9	146.9	105.8	85.7	108.9	65.5	111.4	107.1	146.9
	Ago	87.6	149.1	87.1	80.0	119.7	87.0	63.0	90.6	149.1	75.1	101.5	119.7
	Set	105.9	106.2	108.5	80.7	157.2	101.9	90.6	103.6	106.2	118.2	95.6	157.2
	Out	102.8	112.6	105.6	77.6	134.9	100.5	89.1	102.2	112.6	114.0	95.1	134.9
	Nov	104.6	111.1	106.7	86.7	122.0	103.4	92.8	105.0	111.1	110.6	93.8	122.0
	Dez	106.0	182.8	105.6	94.5	142.0	99.7	81.6	102.5	182.8	118.2	109.5	142.0
11	Jan	97.7	53.4	100.3	78.7	139.4	91.4	80.9	93.0	53.4	105.1	94.6	139.4
	Fev	101.9	164.9	102.6	85.0	138.9	94.5	86.4	95.7	164.9	110.2	93.9	138.9
	Mar	114.2	139.0	117.3	86.4	136.5	105.3	90.5	107.6	139.0	120.6	109.2	136.5
	Abr	104.8	114.8	109.1	69.4	139.0	95.3	81.6	97.4	114.8	106.9	110.8	139.0
	Mai	109.2	107.0	114.0	71.8	139.9	102.2	91.0	103.9	107.0	116.9	102.8	139.9
	Jun	107.3	88.2	112.2	70.9	141.3	99.4	81.7	102.1	88.2	120.8	103.8	141.3
	Jul	109.6	.	114.2	76.9	.	104.0	84.6	106.9	.	116.4	108.4	.
		1 Overall	2 Mining and quarrying	3 Manufacturing	4 Electricity, gas, steam and air conditioning supply	5 Water supply, severage, waste man-agement and remediations activities	6 Consumption goods	7 Durable consumption goods	8 Non-durable consumption goods	9 Intermediate goods	10 Investment goods	11 Energy	12 Others

(1) Entre parêntesis, os pesos de cada sector. / Sectoral weights presented in brackets.

H.1.3 INQUÉRITO DE CONJUNTURA À INDÚSTRIA TRANSFORMADORA[1]

Total, saldos de respostas extremas
Valores não corrigidos de sazonalidade

MANUFACTURING SURVEY[1]

Total, balance of respondents
Not seasonally adjusted

Fonte / Source: Instituto Nacional de Estatística

		Produção actual	Procura global	Procura interna	Procura externa	Produção prevista	Stocks de produtos acabados	Preços de venda previstos
		1	2	3	4	5	6	7
08		-17	-25	-29	-26	-3	1	4
09		-23	-58	-55	-53	-11	4	-9
10		-5	-36	-42	-29	0	0	3
10	Mar	-10	-46	-38	-35	5	-2	0
	Abr	-4	-40	-42	-32	0	-2	6
	Mai	-1	-41	-45	-32	3	-1	2
	Jun	3	-40	-45	-31	4	6	1
	Jul	-1	-35	-44	-29	1	0	0
	Ago	2	-23	-42	-16	-1	2	4
	Set	-1	-20	-40	-16	4	1	3
	Out	-3	-34	-43	-27	-3	1	3
	Nov	-3	-27	-36	-19	-8	-1	8
	Dez	-1	-38	-43	-29	-2	0	14
11	Jan	-5	-37	-43	-29	1	-5	19
	Fev	-14	-35	-42	-21	-1	-10	16
	Mar	-19	-37	-45	-28	-2	-1	13
	Abr	-13	-34	-45	-22	-1	0	19
	Mai	-7	-39	-47	-14	1	4	4
	Jun	-16	-40	-48	-29	-7	4	12
	Jul	-11	-20	-38	-7	-9	2	0
	Ago	-8	-40	-46	-29	-7	2	3
		1 Production trend	2 Order books	3 Domestic order books	4 Export order books	5 Production expectations	6 Finished products stocks	7 Selling-price expectations

(1) Os saldos de respostas extremas correspondem à diferença entre as percentagens de resposta positiva e negativa. / Percentage balance is the difference between positive and negative answers.

H.1.4 INQUÉRITO DE CONJUNTURA À INDÚSTRIA TRANSFORMADORA[1]

Bens de consumo, saldos de respostas extremas
Valores não corrigidos de sazonalidade

MANUFACTURING SURVEY[1]

Consumption, balance of respondents
Not seasonally adjusted

Fonte / Source: Instituto Nacional de Estatística

		Produção actual	Procura global	Procura interna	Procura externa	Produção prevista	Stocks de produtos acabados	Preços de venda previstos
		1	2	3	4	5	6	7
08		-9	-22	-25	-13	2	7	5
09		-23	-45	-43	-36	-9	2	-7
10		-11	-31	-34	-22	-3	-2	0
10	Mar	-18	-37	-39	-26	-4	-5	-6
	Abr	-17	-35	-34	-26	-3	-8	-2
	Mai	-8	-34	-37	-20	1	0	0
	Jun	-6	-34	-35	-21	-1	4	-1
	Jul	-9	-31	-35	-24	-7	1	-2
	Ago	-10	-27	-34	-19	-4	1	1
	Set	-9	-27	-33	-20	5	2	-2
	Out	-3	-23	-36	-16	-7	-4	2
	Nov	-14	-25	-32	-18	-7	-4	8
	Dez	-1	-22	-28	-11	-5	-3	14
11	Jan	-8	-23	-29	-16	-7	0	17
	Fev	-9	-30	-38	-8	0	-1	16
	Mar	-18	-29	-34	-16	-4	-1	17
	Abr	-7	-27	-31	-12	1	-2	12
	Mai	-14	-35	-42	-12	3	6	5
	Jun	-9	-28	-38	-13	-10	7	5
	Jul	-15	-31	-41	-11	-9	3	7
	Ago	-16	-26	-34	-8	-11	4	4
		1 Production trend	2 Order books	3 Domestic order books	4 Export order books	5 Production expectations	6 Finished products stocks	7 Selling-price expectations

(1) Os saldos de respostas extremas correspondem à diferença entre as percentagens de resposta positiva e negativa. / Percentage balance is the difference between positive and negative answers.

H.1.5 INQUÉRITO DE CONJUNTURA À INDÚSTRIA TRANSFORMADORA(1)

Bens intermédios, saldos de respostas extremas
Valores não corrigidos de sazonalidade

MANUFACTURING SURVEY(1)

Intermediate goods, balance of respondents
Not seasonally adjusted

Fonte / Source: Instituto Nacional de Estatística

		Produção actual	Procura global	Procura interna	Procura externa	Produção prevista	Stocks de produtos acabados	Preços de venda previstos
		1	2	3	4	5	6	7
08		-20	-30	-29	-31	-7	1	4
09		-19	-66	-61	-63	-7	10	-9
10		-3	-42	-49	-33	0	1	8
10	Mar	-6	-52	-33	-40	10	0	9
	Abr	5	-44	-46	-36	3	2	12
	Mai	6	-47	-51	-38	3	1	6
	Jun	4	-50	-57	-40	1	3	4
	Jul	3	-40	-53	-32	2	-3	3
	Ago	3	-20	-48	-11	0	1	8
	Set	0	-18	-48	-11	1	5	9
	Out	-8	-43	-49	-35	2	2	6
	Nov	1	-31	-42	-23	-7	-2	10
	Dez	1	-49	-53	-38	0	3	15
11	Jan	-5	-48	-51	-39	9	-2	20
	Fev	-25	-46	-50	-33	2	-18	20
	Mar	-26	-47	-53	-38	2	-1	16
	Abr	-22	-43	-55	-31	2	2	32
	Mai	-1	-47	-56	-17	0	4	9
	Jun	-25	-50	-57	-40	-2	6	24
	Jul	-7	-5	-33	3	-8	5	0
	Ago	-3	-49	-53	-40	-4	7	5
		1	2	3	4	5	6	7
		Production trend	Order books	Domestic order books	Export order books	Production expectations	Finished products stocks	Selling-price expectations

(1) Os saldos de respostas extremas correspondem à diferença entre as percentagens de resposta positiva e negativa. / Percentage balance is the difference between positive and negative answers.

H.1.6 INQUÉRITO DE CONJUNTURA À INDÚSTRIA TRANSFORMADORA(1)

Fabricação de automóveis, saldos de respostas extremas
Valores não corrigidos de sazonalidade

MANUFACTURING SURVEY(1)

Vehicles manufacturing, balance of respondents
Not seasonally adjusted

Fonte / Source: Instituto Nacional de Estatística

		Produção actual	Procura global	Procura interna	Procura externa	Produção prevista	Stocks de produtos acabados	Preços de venda previstos
		1	2	3	4	5	6	7
08		-6	-16	-21	-28	10	-10	-2
09		0	-44	-45	-43	-15	3	-5
10		45	15	-8	14	51	29	9
10	Mar	65	-13	-34	8	90	71	-21
	Abr	2	-13	-13	-13	3	-1	66
	Mai	0	-10	-13	-13	66	-73	0
	Jun	65	-13	-10	-13	65	71	0
	Jul	-1	-13	-13	-13	75	71	0
	Ago	86	8	-10	8	21	72	21
	Set	86	82	-10	73	89	-1	-21
	Out	89	11	-31	8	24	71	0
	Nov	86	73	35	73	23	71	65
	Dez	17	8	-34	-13	86	71	65
11	Jan	62	-12	-33	-13	-4	-73	86
	Fev	98	77	35	77	2	-1	66
	Mar	62	-13	-34	-12	-1	0	0
	Abr	68	52	-34	53	2	-1	0
	Mai	0	53	35	58	66	71	0
	Jun	48	-34	-31	-34	2	-1	0
	Jul	-19	-34	-34	-34	47	-1	-21
	Ago	47	-34	-31	-34	3	-73	0
		1	2	3	4	5	6	7
		Production trend	Order books	Domestic order books	Export order books	Production expectations	Finished products stocks	Selling-price expectations

(1) Os saldos de respostas extremas correspondem à diferença entre as percentagens de resposta positiva e negativa. / Percentage balance is the difference between positive and negative answers.

H.1.7 INQUÉRITO DE CONJUNTURA À INDÚSTRIA TRANSFORMADORA[1]

Outros bens de equipamento, saldos de respostas extremas
Valores não corrigidos de sazonalidade

MANUFACTURING SURVEY[1]

Other equipment goods, balance of respondents
Not seasonally adjusted

Fonte / Source: Instituto Nacional de Estatística

		Produção actual	Procura global	Procura interna	Procura externa	Produção prevista	Stocks de produtos acabados	Preços de venda previstos
		1	2	3	4	5	6	7
08		-6	14	-20	3	11	5	10
09		-30	-47	-49	-52	-18	-9	-18
10		-9	-39	-44	-38	-8	-6	-10
10	Mar	-22	-49	-49	-51	-5	-15	-13
	Abr	-8	-42	-49	-37	-5	-3	-13
	Mai	-10	-41	-50	-42	-7	3	-8
	Jun	3	-23	-35	-24	7	5	-7
	Jul	1	-31	-37	-33	-5	-5	-5
	Ago	6	-34	-45	-29	-1	-6	-9
	Set	-8	-34	-34	-45	-10	-14	-6
	Out	-6	-36	-42	-31	-16	-8	-7
	Nov	-12	-42	-44	-31	-18	-8	-11
	Dez	-14	-42	-44	-38	-18	-18	-2
11	Jan	-12	-35	-47	-28	-10	-9	1
	Fev	-8	-30	-41	-29	-13	-6	-5
	Mar	-13	-28	-40	-19	-8	-4	-2
	Abr	-11	-35	-41	-26	-19	-2	-6
	Mai	-15	-37	-44	-23	-11	-15	-16
	Jun	-14	-31	-42	-23	-18	-4	-11
	Jul	-14	-44	-52	-26	-22	-8	-13
	Ago	-18	-44	-51	-32	-14	-1	-8

	1	2	3	4	5	6	7
	Production trend	Order books	Domestic order books	Export order books	Production expectations	Finished products stocks	Selling-price expectations

(1) Os saldos de respostas extremas correspondem à diferença entre as percentagens de resposta positiva e negativa. / Percentage balance is the difference between positive and negative answers.

H.1.8 CAPACIDADE PRODUTIVA NA INDÚSTRIA TRANSFORMADORA

Grau de utilização total e por tipo de bens
Valores não corrigidos de sazonalidade

RATE OF CAPACITY UTILIZATION IN MANUFACTURING

Breakdown by type of goods
Not seasonally adjusted

Fonte / Source: Instituto Nacional de Estatística

		Total	Por tipo de bens			
			Consumo	Intermédios	Fabricação de automóveis	Outros bens de equipamento
		1	2	3	4	5
06	I	76	74	75	81	74
	II	79	79	78	85	75
	III	80	80	80	69	79
	IV	79	80	79	71	77
07	I	80	79	80	74	79
	II	84	82	85	77	85
	III	82	80	84	72	84
	IV	77	80	73	73	84
08	I	80	78	82	73	83
	II	80	79	82	71	81
	III	80	80	79	78	83
	IV	75	77	71	78	79
09	I	68	74	63	67	72
	II	73	74	74	58	72
	III	75	75	74	66	76
	IV	74	76	72	68	77
10	I	74	74	75	67	75
	II	76	76	76	69	80
	III	76	75	76	72	79
	IV	72	75	69	70	77
11	I	75	75	72	92	79
	II	75	74	76	82	75

	1	2	3	4	5
	Total	Consumption	Intermediate	Vehicles manufacturing	Other equipment
		By type of goods			

H.1.9 CONSTRUÇÃO E OBRAS PÚBLICAS

CONSTRUCTION AND PUBLIC WORKS

Fonte / Source: coluna/column (1) Cimpor e Secil; (2), (3) AECOPS; (4), (5) ANEOP

		Vendas de cimento (média 1990=100) 1	Capacidade produtiva utilizada (em %) 2	Carteira de encomendas (meses) 3	Obras públicas adjudicadas (10^3 euros) 4	Promoções de obras públicas (10^3euros) 5
08		96.3	75.7	10.0	4 023 072	4 689 654
09		81.3	73.0	9.1	4 519 250	3 312 492
10		75.6	70.7	8.4	2 746 488	4 015 766
10	Mar	82.1	69.0	8.6	211 176	401 417
	Abr	79.7	70.7	8.2	272 380	168 155
	Mai	85.1	71.7	8.6	193 693	1 085 010
	Jun	81.2	70.4	8.5	103 139	154 400
	Jul	86.7	71.2	8.0	181 181	264 952
	Ago	74.9	71.1	8.3	296 792	274 411
	Set	81.5	69.7	8.3	277 411	363 047
	Out	76.0	69.3	7.8	353 644	209 467
	Nov	72.8	70.2	8.5	236 145	244 667
	Dez	56.6	70.0	7.8	251 953	187 822
11	Jan	61.2	66.8	8.0	621 788	264 383
	Fev	64.5	68.0	8.2	264 950	199 757
	Mar	74.5	69.2	6.1	308 238	236 866
	Abr	65.3	66.5	7.5	259 987	259 484
	Mai	74.0	69.9	7.8	.	.
	Jun	66.7	69.9	8.4	.	.
	Jul	69.1	67.3	7.7	.	.
	Ago	63.3	68.5	8.1	.	.
		1 Sales of Cement (average 1990=100)	2 Rate of capacity utilization (%)	3 Order books (months)	4 Government contracts (10^3 euros)	5 Public works procurement (10^3euros)

H.1.10 LICENÇAS DE CONSTRUÇÃO E OBRAS CONCLUÍDAS(1)

PERMITS ISSUED AND BUILDING COMPLETIONS(1)

Fonte / Source: Instituto Nacional de Estatística

		Licenças de construção				Obras concluídas				
		Total	Novas	Habitação		Total		Habitação		
				Total	Novas	Número	Novas	Número	Novas	
							Número		Número	Fogos
		1	2	3	4	5	6	7	8	9
06	I	13 253	9 951	10 328	8 395	10 686	8 594	8 932	7 322	15 755
	II	12 813	9 648	9 955	8 132	10 792	8 718	9 036	7 431	17 104
	III	11 766	8 725	9 047	7 309	11 023	8 881	9 208	7 591	17 654
	IV	11 358	8 517	8 731	7 072	11 499	9 246	9 457	7 778	17 960
07	I	12 030	9 134	9 289	7 606	10 620	8 578	8 760	7 237	16 853
	II	11 591	8 696	8 820	7 150	10 324	8 287	8 615	7 073	16 758
	III	11 220	8 312	8 588	6 915	10 712	8 650	8 892	7 308	17 210
	IV	10 751	8 004	8 113	6 581	10 743	8 590	8 720	7 110	16 089
08	I	10 857	8 251	8 184	6 723	9 701	7 764	7 890	6 453	13 683
	II	10 270	7 407	7 509	5 935	9 752	7 876	7 979	6 624	15 654
	III	9 210	6 592	6 671	5 195	9 924	8 032	8 131	6 746	15 250
	IV	8 214	5 623	5 834	4 388	9 472	7 531	7 688	6 276	13 670
09	I	7 825	5 262	5 461	4 092	8 495	6 646	6 819	5 494	12 568
	II	7 963	5 267	5 554	4 083	8 336	6 533	6 640	5 370	12 441
	III	7 765	5 117	5 360	3 964	9 087	7 195	7 275	5 910	13 365
	IV	7 034	4 762	4 970	3 787	8 336	6 424	6 589	5 257	12 214
10	I	7 133	4 888	5 031	3 849	7 190	5 519	5 695	4 522	9 995
	II	7 336	5 118	5 273	4 031	7 564	5 808	5 989	4 766	9 805
	III	6 917	4 687	4 806	3 574	8 334	6 418	6 629	5 276	11 573
	IV	6 386	4 354	4 433	3 343	8 799	6 770	6 936	5 518	11 936
11	I	6 525	4 413	4 564	3 424	9 138	6 993	7 197	5 703	12 236
	II	6 398	4 003	4 208	2 934	8 923	6 754	7 002	5 524	10 891
		1 Total	2 New	3 Total	4 New	5 Number	6 Number	7 Number	8 Number	9 Dwellings
							New		New	
				Residential		Total		Residential		
		Permits issued				Building completions				

(1) Colunas/Columns (1, 3, 5, 7) Inclui construções novas, ampliações, transformações e restaurações de edifícios. / includes new buildings, additions and alterations to existing buildings.

H.1.11 INQUÉRITO DE CONJUNTURA À CONSTRUÇÃO E OBRAS PÚBLICAS[1] (continua)

Saldos de respostas extremas

Valores não corrigidos de sazonalidade

CONSTRUCTION AND PUBLIC WORKS SURVEY[1] (to be continued)

Balance of respondents

Not seasonally adjusted

Fonte / Source: Instituto Nacional de Estatística

		Apreciação da actividade				Carteira de encomendas			
		Total	Construção de edifícios	Engenharia civil	Actividades especializadas de construção	Total	Construção de edifícios	Engenharia civil	Actividades especializadas de construção
		1	2	3	4	5	6	7	8
08		-17	-19	-23	.	-50	-52	-60	.
09		-24	-31	-14	-18	-52	-58	-50	-41
10		-26	-32	-17	-27	-59	-64	-55	-52
10	Mar	-30	-35	-16	-37	-62	-70	-55	-52
	Abr	-31	-32	-27	-35	-67	-70	-68	-58
	Mai	-25	-35	-6	-28	-62	-67	-58	-57
	Jun	-26	-35	-10	-28	-55	-65	-40	-50
	Jul	-25	-34	-9	-27	-54	-64	-39	-49
	Ago	-25	-33	-13	-21	-55	-60	-53	-49
	Set	-24	-32	-14	-21	-57	-61	-53	-52
	Out	-27	-30	-26	-23	-60	-64	-57	-54
	Nov	-26	-32	-17	-25	-62	-69	-57	-54
	Dez	-30	-28	-34	-28	-62	-66	-60	-56
11	Jan	-34	-31	-40	-34	-66	-71	-65	-58
	Fev	-34	-35	-35	-33	-66	-70	-64	-58
	Mar	-35	-36	-38	-29	-65	-68	-68	-54
	Abr	-38	-41	-32	-39	-63	-64	-65	-60
	Mai	-35	-38	-35	-30	-68	-76	-60	-63
	Jun	-42	-46	-39	-37	-69	-76	-61	-62
	Jul	-40	-46	-34	-34	-67	-71	-69	-57
	Ago	-42	-47	-41	-34	-71	-79	-69	-58
		1 Total	2 Construction of buildings	3 Civil engineering	4 Specialised construction activities	5 Total	6 Construction of buildings	7 Civil engineering	8 Specialised construction activities
		Activity appraisal				Order books			

H.1.11 INQUÉRITO DE CONJUNTURA À CONSTRUÇÃO E OBRAS PÚBLICAS[1] (continuação)

Saldos de respostas extremas

Valores não corrigidos de sazonalidade

CONSTRUCTION AND PUBLIC WORKS SURVEY[1] (continued)

Balance of respondents

Not seasonally adjusted

Fonte / Source: Instituto Nacional de Estatística

		Perspectivas de emprego				Perspectivas de preços			
		Total	Construção de edifícios	Engenharia civil	Actividades especializadas de construção	Total	Construção de edifícios	Engenharia civil	Actividades especializadas de construção
		1	2	3	4	5	6	7	8
08		-12	-17	-10	.	-11	-15	-6	.
09		-20	-28	-9	-16	-20	-26	-10	-15
10		-26	-29	-21	-24	-19	-23	-12	-19
10	Mar	-21	-29	-12	-16	-19	-21	-15	-17
	Abr	-17	-17	-5	-33	-15	-11	-6	-36
	Mai	-19	-23	-14	-19	-18	-21	-10	-21
	Jun	-24	-28	-13	-27	-17	-21	-8	-21
	Jul	-23	-27	-12	-26	-16	-20	-7	-20
	Ago	-29	-36	-26	-20	-17	-21	-10	-17
	Set	-26	-33	-16	-22	-20	-24	-15	-18
	Out	-33	-35	-31	-31	-19	-23	-13	-19
	Nov	-29	-28	-33	-27	-23	-27	-19	-19
	Dez	-33	-34	-35	-30	-20	-27	-15	-14
11	Jan	-33	-32	-39	-27	-20	-24	-17	-16
	Fev	-37	-40	-38	-29	-21	-27	-16	-13
	Mar	-36	-43	-36	-21	-23	-35	-12	-14
	Abr	-42	-44	-47	-28	-24	-31	-15	-19
	Mai	-39	-43	-43	-22	-19	-23	-13	-18
	Jun	-41	-46	-43	-29	-26	-33	-17	-21
	Jul	-42	-49	-43	-24	-29	-34	-26	-22
	Ago	-47	-54	-48	-31	-26	-29	-21	-24
		1 Total	2 Construction of buildings	3 Civil engineering	4 Public works	5 Total	6 Construction of buildings	7 Civil engineering	8 Specialised construction activities
		Employment expectations				Price expectations			

(1) Os saldos de respostas extremas correspondem à diferença entre as percentagens de resposta positiva e negativa. / Percentage balance is the difference between positive and negative answers.

H.1.12 ENERGIA[1]

ENERGY[1]

Fonte / Source: coluna / column (1-6) Rede Eléctrica Nacional; (7-10) Direcção-Geral de Energia

	Electricidade									
	Produção									
	Total (GWh)	Hidráulica (GWh)	Térmica (GWh)	Importação (GWh)	Exportação (GWh)	Consumo (GWh)	Gasolina (ton)	Gasóleo (ton)	Fuelóleo (ton)	Fuelóleo, excepto para centrais térmicas (ton)
	1	2	3	4	5	6	7	8	9	10
08	30 237	6 441	23 796	9 480	40	50 596	1 486 988	5 283 910	1 465 894	1 186 167
09	31 601	7 894	23 707	5 616	826	49 873	1 460 755	5 304 692	1 046 113	1 045 957
10	32 169	14 869	17 300	4 350	1 717	52 200	1 413 682	5 424 884	869 715	869 673
10 Mar	2 795	2 098	697	208	175	4 570	119 536	467 131	76 818	76 816
Abr	2 567	1 809	758	150	103	3 993	115 553	449 198	63 720	63 719
Mai	2 643	1 403	1 240	214	149	4 068	118 302	452 387	67 077	67 075
Jun	2 384	908	1 476	486	72	4 007	117 115	441 580	64 467	64 466
Jul	2 640	716	1 924	610	23	4 457	129 880	474 283	77 238	77 236
Ago	2 427	441	1 986	638	8	4 224	133 431	471 339	60 626	60 625
Set	2 637	490	2 147	552	24	4 167	116 114	450 275	83 995	83 992
Out	2 165	526	1 639	644	14	4 110	115 281	459 591	76 531	76 529
Nov	2 532	874	1 658	359	120	4 350	110 065	451 172	65 603	65 592
Dez	3 288	1 544	1 744	115	474	4 904	123 393	484 487	92 375	92 366
11 Jan	3 112	2 089	1 023	265	215	4 911	100 557	398 743	62 538	62 457
Fev	2 968	1 290	1 678	132	287	4 328	99 353	400 946	48 658	48 635
Mar	2 715	1 376	1 339	294	284	4 432	107 713	435 925	63 982	63 961
Abr	1 974	1 113	861	542	40	3 887	106 891	412 537	56 010	55 968
Mai	2 942	905	2 037	220	265	4 096	105 813	439 283	62 546	62 525
Jun	2 311	542	1 769	410	79	3 971	108 180	426 414	60 727	60 706
Jul	2 225	411	1 814	478	41	4 220	.	.	.	.
Ago	2 479	414	2 065	374	94	4 000	.	.	.	.

	1	2	3	4	5	6	7	8	9	10
	Total (GWh)	Hydro (GWh)	Thermal (GWh)	Imports (GWh)	Exports (GWh)	Consumption (GWh)	Gasoline (ton)	Diesel (ton)	Fuel (ton)	Industry consumption of fuel (ton)
	Production									
	Electricity									

(1) (1-3) Emissão. / Power emission. (6) Consumo total, referido a emissão (inclui emissão total, trocas com o estrangeiro, recepção de autoprodutores, abatidos do consumo em bombagem hidro-eléctrica). / Total consumption, emission related (including total power emission, power imports and exports, power surplus from energy self-sufficient plants fed into the national grid, deducted from consumption for hydroelectric pumping).

H.1.13 INQUÉRITO DE CONJUNTURA AO COMÉRCIO[1]

Saldos de respostas extremas, novas séries
Valores não corrigidos de sazonalidade

TRADE SURVEY[1]

Balance of respondents, new series
Not seasonally adjusted

Fonte / Source: Instituto Nacional de Estatística

	Vendas		Existências		Persp.encomendas a fornecedores		Preços de venda		Actividade no mês		Actividade próximos 6 meses		Perspectivas de volume de venda		Perspectivas de preços de venda	
	Grosso	Retalho	Grosso	Retalho	Grosso	Retalho	Grosso	Retalho	Grosso	Retalho	Grosso	Retalho	Grosso	Retalho	Grosso	Retalho
	1	2	3	4	5	6	7	8	9	10	11	12	13	14	15	16
08	-18	-21	7	10	-14	-18	8	12	-16	-26	3	-6	1	-16	6	10
09	-31	-30	1	3	-23	-25	-8	-5	-29	-33	-4	-13	-3	-13	-4	1
10	-15	-11	-3	-4	-15	-13	7	6	-27	-22	-3	-7	-9	-11	6	8
10 Mar	-26	-27	-6	-5	-10	-9	8	5	-29	-24	3	7	-	-	-	-
Abr	-18	-9	-4	-4	-2	-4	6	6	-31	-19	7	6	1	4	6	8
Mai	-10	-15	3	-3	-14	-8	11	4	-32	-19	4	-1	-	-	-	-
Jun	-10	-4	-3	-4	-16	-5	2	7	-31	-18	-2	-3	-	-	-	-
Jul	-9	-4	4	-4	-20	-12	-2	6	-23	-22	-4	-6	-9	-9	-	-
Ago	-4	2	-2	-4	-13	-15	4	8	-21	-21	-2	-9	-	-	-	-
Set	-14	-7	5	-5	-13	-11	7	6	-20	-20	-6	-6	-	-	-	-
Out	-12	-14	-3	0	-18	-18	8	4	-27	-23	-4	-17	-13	-8	-	-
Nov	-13	-20	-7	-6	-19	-15	10	8	-32	-22	-16	-13	-	-	-	-
Dez	-20	-14	-7	0	-29	-29	17	10	-31	-21	-15	-24	-	-	-	-
11 Jan	-17	12	-3	-8	-20	-25	27	22	-23	-22	-11	-30	-15	-32	-	-
Fev	-30	-16	-2	-8	-17	-30	20	11	-25	-32	-7	-21	-	-	-	-
Mar	-38	-28	-2	-7	-18	-22	24	8	-33	-35	-9	-17	-	-	-	-
Abr	-30	-40	-4	-6	-25	-33	19	3	-30	-39	-9	-23	-12	-33	-	-
Mai	-34	-41	0	-5	-28	-30	8	1	-36	-38	-11	-22	-	-	-	-
Jun	-29	-36	-6	-2	-22	-31	1	1	-30	-43	-11	-23	-	-	-	-
Jul	-35	-38	3	-5	-28	-33	-1	-6	-36	-38	-18	-28	-21	-30	-	-
Ago	-22	-33	-4	-4	-25	-34	3	-5	-32	-40	-15	-24	-	-	-	-

	1	2	3	4	5	6	7	8	9	10	11	12	13	14	15	16
	Wholesale	Retail	Wholesale	Retail	Wholesale	Retail	Wholesale	Retail	Wholesale	Retail	Wholesale	Retail	Wholesale	Retail	Wholesale	Retail
	Sales		Stocks		Placing orders		Selling prices		Current business situation		Expected business situation		Sales expectations		Price expectations	

(1) Os saldos de respostas extremas correspondem à diferença entre as percentagens de resposta positiva e negativa. / Percentage balance is the difference between positive and negative answers.

H.1.14 ÍNDICE DE VOLUME DE NEGÓCIOS NO COMÉRCIO A RETALHO[1]

RETAIL TRADE INDEX[1]

Base 2005 = 100

2005=100

Fonte / Source: Instituto Nacional de Estatística

					Produtos alimentares, bebidas e tabaco		Produtos não alimentares							
		Índice geral	Produtos alimentares, bebidas e tabaco	Produtos não alimentares	Em estabelecimentos não especializados	Em estabelecimentos especializados	Em estabelecimentos não especializados	Comércio a retalho de combustível para veículos a motor, em estabelecimentos especializados	Bens para o lar e similares	Têxteis vestuário, calçado e artigos de couro	Computadores, equipamentos de telecomunicações, livros e outros produtos em estabelecimentos especializados	Produtos farmacêuticos, médicos, cosméticos e de higiene	Comércio a retalho por correspondência ou via internet	Total excepto combustíveis
		(100.00%)	(43.98%)	(56.02%)	(34.26%)	(9.72%)	(1.95%)	(14.52%)	(11.84%)	(6.85%)	(15.00%)	(5.08%)	(0.78%)	(85.48%)
		1	2	3	4	5	6	7	8	9	10	11	12	13
08		108.3	112.8	104.8	117.0	97.9	105.6	108.7	105.2	101.0	106.2	97.1	79.9	108.2
09		102.2	110.8	95.4	116.1	92.1	107.1	86.8	97.7	98.1	99.9	96.3	77.4	104.8
10		102.4	112.9	94.2	119.2	90.6	109.5	87.3	97.8	98.4	94.3	96.2	75.4	105.0
10	Fev	86.7	95.6	79.7	101.7	74.4	85.8	75.2	82.8	70.1	82.5	87.9	77.0	88.6
	Mar	98.5	108.2	90.9	113.8	88.4	94.4	87.3	94.2	85.2	91.3	99.8	80.5	100.4
	Abr	98.2	109.1	89.7	115.0	88.4	96.2	87.3	91.9	94.8	86.0	95.1	74.3	100.1
	Mai	99.9	109.9	92.1	115.9	88.5	95.2	91.3	93.8	92.0	90.0	98.8	74.5	101.4
	Jun	98.1	109.4	89.2	114.5	91.1	93.9	89.0	92.8	84.9	86.7	94.9	77.0	99.6
	Jul	107.8	121.4	97.1	128.0	98.3	112.6	92.5	103.4	102.4	92.1	101.4	71.6	110.4
	Ago	106.9	124.3	93.2	131.7	98.4	98.4	93.9	96.6	85.8	94.2	92.0	66.2	109.1
	Set	102.0	112.1	94.0	116.9	95.2	99.1	86.9	94.2	87.2	101.5	102.4	73.4	104.5
	Out	102.9	114.2	94.0	120.3	92.5	101.5	87.6	100.7	108.7	88.4	93.4	76.0	105.5
	Nov	99.1	108.1	92.0	114.2	86.4	117.0	83.8	101.0	98.5	88.4	86.9	88.8	101.7
	Dez	134.3	140.6	129.4	149.4	109.6	214.2	91.1	134.4	168.2	143.1	110.1	79.7	141.7
11	Jan	89.0	99.7	80.6	106.9	74.3	99.9	81.3	78.5	93.0	74.9	79.2	63.8	90.3
	Fev	84.8	96.7	75.4	103.1	73.9	85.6	79.5	75.9	67.4	73.2	77.2	67.7	85.7
	Mar	92.1	107.0	80.4	113.4	84.6	83.8	85.2	78.3	70.6	80.1	85.1	72.1	93.3
	Abr	94.5	112.4	80.5	118.6	90.3	91.5	83.9	76.3	91.5	75.1	79.6	69.8	96.3
	Mai	93.7	108.1	82.4	113.7	88.1	86.8	87.5	78.9	81.6	79.0	87.7	70.0	94.8
	Jun	93.2	109.0	80.8	113.8	92.1	90.3	86.2	77.9	82.2	76.3	82.3	68.6	94.4
	Jul	103.4	120.9	89.6	127.5	.	109.8	.	88.5	98.4	.	.	63.8	105.5

	1	2	3	4	5	6	7	8	9	10	11	12	13
	Overall index	Foodstuffs, beverages and tobacco	Non-foodstuffs, beverages and tobacco	Non-specialised establishments	Specialised establishments	Other retail sale in non-specialised	Retail sale of automotive fuel in specialised stores	Household equipment	Textile, clothing, footwear and leather products	Retail sale of computers communication equipment, books and other produts in specialized stores	Chemists, medical products, cosmetics and hygiene products	Retail sale via mail order houses or via internet	Total excluding fuel
				Foodstuffs, beverages and tobacco		Non-foodstuffs, beverages and tobacco							

(1) Entre parêntesis, os pesos de cada sector. / Sectoral weights presented in brackets.

H.1.15 TURISMO: DORMIDAS NA HOTELARIA

TOURISM: NUMBER OF NIGHTS SPENT

Por país de residência habitual

By country of main residence

Fonte / Source: Instituto Nacional de Estatística

Milhares - Thousands

			Estrangeiro															
				Europa								América					Ásia e Oceânia	
		Portugal	Total	Total	União Europeia [1]	Alemanha	Espanha	França	Itália	Países Baixos	Reino Unido	Total	Brasil	Canadá	EUA	África	Total	Japão
		1	2	3	4	5	6	7	8	9	10	11	12	13	14	15	16	17
08		13 024	26 204	23 804	22 722	3 658	3 069	1 590	929	1 974	7 302	1 674	673	292	568	236	491	120
09		13 243	23 214	20 998	20 063	3 342	3 204	1 595	803	1 789	5 670	1 482	596	208	530	267	433	108
10		13 783	23 608	21 009	19 995	3 279	3 278	1 619	869	1 843	5 495	1 786	829	224	577	269	485	118
10	Fev	709	1 163	1 019	974	199	129	55	34	117	278	102	48	24	23	15	26	9
	Mar	845	1 597	1 418	1 356	294	213	68	52	131	349	127	42	38	37	18	32	10
	Abr	1 088	1 838	1 648	1 577	261	298	145	60	110	401	133	60	16	44	19	35	7
	Mai	1 116	2 210	1 955	1 870	304	193	211	74	202	517	181	83	17	67	26	42	9
	Jun	1 306	2 254	2 015	1 910	300	210	169	72	182	594	165	71	15	64	22	44	9
	Jul	1 687	2 911	2 615	2 463	324	441	186	99	264	648	203	98	23	65	28	58	9
	Ago	2 423	3 301	3 055	2 923	334	778	307	200	235	644	156	68	18	55	32	48	10
	Set	1 426	2 830	2 524	2 406	407	323	179	85	203	763	210	99	25	66	32	56	10
	Out	1 033	2 373	2 081	1 978	361	263	141	71	165	616	207	100	23	66	28	51	11
	Nov	742	1 206	1 032	971	211	122	64	36	86	276	113	53	11	41	18	40	15
	Dez	752	984	837	799	135	196	52	46	65	187	97	55	5	28	16	30	11
11	Jan	638	971	825	780	150	108	47	47	90	218	103	63	8	24	14	26	10
	Fev	678	1 167	1 036	992	188	142	68	33	116	285	87	36	20	25	14	27	9
	Mar	886	1 691	1 486	1 415	314	174	95	52	138	367	148	64	33	41	17	33	10
	Abr	1 149	2 301	2 060	1 957	309	382	180	68	134	521	168	84	20	49	18	46	7
	Mai	997	2 566	2 251	2 146	317	206	273	81	202	665	212	98	22	71	26	68	9
	Jun	1 368	2 656	2 352	2 233	338	243	200	84	204	738	207	96	21	70	27	59	11
	Jul	1 719	3 339	2 983	2 804	331	520	209	109	294	783	251	130	32	68	38	56	8

	1	2	3	4	5	6	7	8	9	10	11	12	13	14	15	16	17
	Portugal	Total	Total	European Union [1]	Germany	Spain	France	Italy	Netherlands	United Kingdom	Total	Brazil	Canada	USA	Africa	Total	Japan
			Europe								America					Asia and Australia	
		Foreign countries															

(1) Excepto Portugal. / Excluding Portugal.

H.1.16 VIATURAS

VEHICLES

Fonte / Source: Associação do Comércio Automóvel de Portugal

		Vendas de viaturas			Matrículas de viaturas		
			Comerciais			Comerciais	
		Passageiros (incluindo todo-o-terreno)	Ligeiras (excluindo todo-o-terreno)	Pesadas	Passageiros	Ligeiras	Pesadas
		1	2	3	4	5	6
08		213 389	55 404	6 334	214 681	53 322	8 613
09		161 013	38 906	3 841	139 275	37 509	6 557
10		223 464	45 669	3 621	207 103	44 668	6 921
10	Mar	23 836	3 883	251	24 333	3 716	543
	Abr	16 219	3 828	261	17 801	3 890	544
	Mai	19 250	4 087	299	19 169	4 027	580
	Jun	26 029	4 048	293	24 508	3 982	592
	Jul	20 299	3 617	373	18 929	3 518	658
	Ago	11 932	2 695	235	10 947	2 707	487
	Set	13 918	3 741	372	13 195	3 753	650
	Out	15 341	3 907	236	13 983	3 893	495
	Nov	18 606	4 045	402	16 039	3 926	627
	Dez	28 118	5 754	373	18 483	5 314	675
11	Jan	13 225	2 454	426	12 296	2 431	649
	Fev	13 437	2 907	273	15 114	2 979	506
	Mar	18 935	3 335	343	20 965	3 398	565
	Abr	14 426	2 784	359	16 441	2 823	571
	Mai	14 726	2 992	273	16 613	2 976	440
	Jun	17 162	2 810	209	18 492	2 818	408
	Jul	14 271	2 456	196	15 987	2 516	378
	Ago	8 128	1 864	184	.	.	.

	1	2	3	4	5	6
	Passenger (including 4x4)	Under 3.5 ton (excluding 4x4)	Above 3.5 ton	Passengers	Under 3.5 ton	Above 3.5 ton
		Commercial			Commercial	
	Sales of vehicles			Registrations		

H.1.17 INDICADORES DE CONFIANÇA

Saldos de respostas extremas
Valores corrigidos de sazonalidade

CONFIDENCE INDICATORS

Balance of respondents
Seasonally adjusted

Fonte / Source: Comissão Europeia / European Commission

		Indicador de sentimento económico (índice)	Indicador de confiança dos consumidores	Indicador de confiança na indústria	Indicador de confiança na construção	Indicador de confiança no comércio a retalho
		1	2	3	4	5
08		95.0	-39	-9	-32	-11
09		80.0	-39	-26	-44	-17
10		91.8	-40	-12	-48	-4
10	Mar	94.3	-35	-14	-46	-3
	Abr	93.8	-35	-12	-52	1
	Mai	91.7	-40	-13	-56	-1
	Jun	90.4	-40	-13	-45	0
	Jul	93.7	-40	-12	-48	0
	Ago	90.2	-38	-11	-48	-2
	Set	93.2	-38	-9	-42	-2
	Out	90.0	-50	-10	-51	-10
	Nov	88.4	-51	-9	-51	-6
	Dez	90.5	-49	-8	-49	-9
11	Jan	90.4	-49	-7	-56	-5
	Fev	94.7	-45	-6	-52	-6
	Mar	88.7	-47	-11	-51	-10
	Abr	87.1	-54	-9	-60	-17
	Mai	85.2	-49	-12	-62	-17
	Jun	84.6	-48	-14	-59	-19
	Jul	83.7	-50	-11	-58	-20
	Ago	78.7	-53	-19	-64	-22

	1	2	3	4	5
	Economic sentiment indicator (index)	Consumer confidence indicator	Industrial confidence indicator	Construction confidence indicator	Retail confidence indicator

H.2.1 POPULAÇÃO E EMPREGO[1]

POPULATION AND EMPLOYMENT[1]

Fonte / Source: Instituto Nacional de Estatística e Banco de Portugal

Coluna/columns (1-6) milhares / thousands; rates %

		População residente total	População activa total	Emprego	Desemprego			Taxa de actividade			Taxa de actividade, 15 a 64 anos			Taxa de desemprego			
					Total	À procura de 1º emprego	À procura de novo emprego	Total	Homens	Mulheres	Total	Homens	Mulheres	Total	Jovens (até 24 anos)	Homens	Mulheres
		1	2	3	4	5	6	7	8	9	10	11	12	13	14	15	16
06	III	10 591.1	5 604.7	5 187.3	417.4	66.1	351.3	52.9	58.3	47.9	74.0	79.5	68.7	7.4	16.6	6.2	8.9
	IV	10 602.1	5 601.4	5 142.8	458.6	65.0	393.6	52.8	58.2	47.8	74.1	79.6	68.6	8.2	17.9	7.0	9.6
07	I	10 595.6	5 605.6	5 135.7	469.9	66.1	403.8	52.9	58.2	47.9	74.0	79.5	68.6	8.4	18.1	7.1	9.9
	II	10 600.0	5 595.2	5 154.6	440.5	54.4	386.1	52.8	58.0	47.9	73.7	79.0	68.6	7.9	15.2	6.5	9.4
	III	10 607.6	5 644.7	5 200.3	444.4	62.0	382.4	53.2	58.4	48.4	74.3	79.7	69.1	7.9	16.0	6.6	9.3
	IV	10 614.6	5 627.7	5 188.2	439.5	63.4	376.1	53.0	58.1	48.2	74.2	79.4	69.1	7.8	16.8	6.2	9.6
08	I	10 615.5	5 618.0	5 191.0	427.0	59.5	367.5	52.9	58.3	47.9	74.1	79.6	68.7	7.6	16.4	6.4	8.9
	II	10 618.9	5 638.0	5 228.1	409.9	50.3	359.6	53.1	58.3	48.2	74.4	79.6	69.2	7.3	14.3	6.3	8.4
	III	10 625.1	5 629.5	5 195.8	433.7	62.6	371.1	53.0	58.1	48.2	74.2	79.4	69.1	7.7	17.1	6.5	9.1
	IV	10 631.1	5 613.9	5 176.3	437.6	61.0	376.6	52.8	58.1	47.9	74.0	79.4	68.7	7.8	18.0	6.8	8.9
09	I	10 630.7	5 594.9	5 099.1	495.8	59.3	436.5	52.6	57.5	48.1	73.9	78.8	69.1	8.9	20.1	8.1	9.7
	II	10 634.4	5 583.9	5 076.2	507.7	49.8	457.9	52.5	57.5	47.8	73.8	78.9	68.8	9.1	18.7	8.7	9.5
	III	10 641.0	5 565.3	5 017.5	547.7	52.6	495.1	52.3	57.0	47.9	73.4	78.0	68.9	9.8	19.2	9.1	10.6
	IV	10 647.3	5 586.8	5 023.5	563.3	59.6	503.7	52.5	57.1	48.1	73.6	78.2	69.1	10.1	22.2	9.5	10.7
10	I	10 630.7	5 600.8	5 008.7	592.2	55.5	536.7	52.7	57.3	48.4	74.1	78.4	69.9	10.6	22.7	9.8	11.4
	II	10 632.7	5 581.4	4 991.6	589.8	54.8	535.0	52.5	56.8	48.4	74.0	78.0	70.0	10.6	20.3	9.7	11.5
	III	10 637.6	5 573.1	4 963.6	609.4	66.9	542.5	52.4	56.8	48.2	74.0	78.1	69.9	10.9	23.4	9.6	12.4
	IV	10 642.2	5 567.7	4 948.8	619.0	77.1	541.9	52.3	57.0	48.0	73.9	78.3	69.7	11.1	23.0	10.1	12.3
11	I	10 641.0	5 554.8	4 866.0	688.9	72.6	616.3	52.2	57.2	47.5	74.3	78.7	69.9	12.4	27.8	12.0	12.8
	II	10 643.3	5 568.0	4 893.0	675.0	66.7	608.3	52.3	57.2	47.8	74.3	78.5	70.3	12.1	27.0	11.9	12.4
		1	2	3	4	5	6	7	8	9	10	11	12	13	14	15	16
		Total resident population	Total labour force	Employ-ment	Unemployment			Participation rate			Participation rate, 15 to 64 years			Unemployment rate			
					Total	Seeking 1st employ-ment	Seeking new employ-ment	Total	Male	Female	Total	Male	Female	Total	Youth under 25 years	Male	Female

(1) O INE introduziu uma nova metodologia no Inquérito ao Emprego no primeiro trimestre de 2011. Os resultados não são comparáveis com os obtidos com a anterior metodologia. / INE introduced a new methodology in the Employment Survey in the first quarter of 2011. The new results are not comparable with the ones obtained with the previous methodology.

H.2.2 EMPREGO POR RAMO DE ACTIVIDADE[1],[2]

EMPLOYMENT BY BRANCH OF ACTIVITY[1],[2]

Fonte / Source: Instituto Nacional de Estatística

Milhares / Thousands

		Emprego global									Emprego por conta de outrém			
		Total	Agricultura, produção animal, caça, florestas e pesca	Indústria, electricidade, gás, água e construção				Serviços			Total	Agricultura, produção animal, caça, florestas e pesca	Indústria, electricidade, gás, água e construção	Serviços
				Total	Indústria	Electricidade, gás e água	Construção	Total	Comércio	Admin. Pública, ensino e saúde				
		1	2	3	4	5	6	7	8	9	10	11	12	13
06	III	5 187.3	615.2	1 588.4	1 011.4	25.2	551.8	2 983.8	757.9	986.2	3 934.7	103.4	1 353.7	2 477.6
	IV	5 142.8	588.9	1 586.0	996.8	30.9	558.3	2 967.9	743.2	984.5	3 897.6	92.4	1 346.0	2 459.2
07	I	5 135.7	595.4	1 567.8	976.2	34.9	556.7	2 972.4	746.5	983.0	3 883.2	101.8	1 317.9	2 463.5
	II	5 154.6	605.9	1 568.3	973.1	34.2	561.0	2 980.6	741.7	974.6	3 895.3	100.6	1 317.7	2 477.0
	III	5 200.3	608.9	1 594.9	985.2	31.9	577.8	2 996.3	755.9	971.2	3 921.4	97.5	1 350.3	2 473.7
	IV	5 188.2	595.6	1 580.0	958.5	33.8	587.7	3 012.5	756.9	967.0	3 909.0	92.1	1 337.5	2 479.4
08	I	5 191.0	576.0	1 542.6	922.3	58.9	561.4	3 072.6	769.7	977.9	3 925.4	87.1	1 316.2	2 522.1
	II	5 228.1	587.4	1 539.6	923.9	57.0	558.7	3 101.1	773.5	999.5	3 978.3	90.3	1 314.7	2 573.3
	III	5 195.8	589.4	1 520.1	903.4	57.5	559.2	3 086.2	756.1	970.5	3 942.0	91.2	1 302.9	2 547.9
	IV	5 176.3	572.2	1 498.0	898.3	58.8	540.9	3 106.2	765.2	1 008.5	3 953.1	86.9	1 280.3	2 585.9
09	I	5 099.1	558.8	1 455.0	884.9	55.5	514.6	3 085.1	779.6	989.8	3 884.5	83.2	1 237.8	2 563.6
	II	5 076.2	551.2	1 444.6	881.6	49.5	513.5	3 080.3	771.9	1 003.1	3 873.6	81.6	1 232.6	2 559.4
	III	5 017.5	567.2	1 413.6	862.7	47.8	503.1	3 036.8	746.4	1 026.0	3 837.8	80.9	1 211.4	2 545.5
	IV	5 023.5	581.7	1 389.6	848.8	49.7	491.1	3 052.2	753.5	1 038.8	3 827.1	83.8	1 191.0	2 552.3
10	I	5 008.7	560.0	1 371.3	845.6	47.1	478.6	3 077.4	754.6	1 052.4	3 839.8	82.4	1 181.7	2 575.8
	II	4 991.6	540.9	1 390.4	863.3	49.0	478.1	3 060.3	741.3	1 042.5	3 870.3	81.9	1 209.8	2 578.6
	III	4 963.6	539.3	1 379.6	840.2	49.6	489.8	3 044.9	738.2	1 003.6	3 836.2	84.1	1 197.0	2 555.1
	IV	4 948.8	528.7	1 368.7	837.9	47.5	483.3	3 051.2	712.8	1 026.2	3 833.4	87.1	1 181.9	2 564.3
11	I	4 866.0	487.4	1 336.4	839.3	50.0	447.1	3 042.0	724.5	1 048.6	3 814.3	84.5	1 153.8	2 576.0
	II	4 893.0	495.6	1 347.6	844.9	47.4	455.3	3 049.5	709.5	1 050.4	3 862.9	87.6	1 171.9	2 603.4
		1	2	3	4	5	6	7	8	9	10	11	12	13
		Total	Agriculture, animal production,hunting, forestry and fishing	Industry, electricity, gas, water and construction				Services			Total	Agriculture, animal production,hunting, forestry and fishing	Industry, electricity, gas, water and construction	Services
				Total	Industry	Electricity, gas and water	Contruction	Total	Trade	General Government, education and health				
		Employment									Wage-earners			

(1) O INE introduziu uma nova metodologia no Inquérito ao Emprego no primeiro trimestre de 2011. Os resultados não são comparáveis com os obtidos com a anterior metodologia. / INE introduced a new methodology in the Employment Survey in the first quarter of 2011. The new results are not comparable with the ones obtained with the previous methodology.
(2) Até ao 4º trimestre de 2007, classificação das actividades económicas segundo a CAE-Rev. 2.1. A partir do 1º trimestre de 2008, nova classificação das actividades económicas segundo a CAE-Rev. 3. / Up to the 4th quarter of 2007, the classification of economic activities was made in accordance with NACE-Rev. 2.1. From the first quarter of 2008 onwards, it has been adopted the new NACE-Rev. 3 classification

H.2.3 EMPREGO POR SITUAÇÃO NA PROFISSÃO[1] — EMPLOYMENT BY CONTRACTUAL RELATIONSHIP[1]

Fonte / Source: Instituto Nacional de Estatística e Banco de Portugal

Milhares/Thousands

		Trabalho por conta própria			Trabalho por conta de outrém			Outros casos
						do qual:		
		Total	Com pessoal ao serviço	Sem pessoal ao serviço	Total	Contrato permanente	Contrato não permanente	
		1	2	3	4	5	6	7
06	III	1 166.7	275.9	890.8	3 934.7	3 086.2	848.3	86.0
	IV	1 157.5	277.4	880.1	3 897.6	3 068.9	828.6	87.7
07	I	1 170.0	286.4	883.6	3 883.2	3 047.7	835.4	82.5
	II	1 182.6	286.3	896.3	3 895.3	3 031.5	863.7	76.8
	III	1 199.6	277.2	922.5	3 921.4	3 025.7	895.6	79.2
	IV	1 195.0	297.0	898.0	3 909.0	3 012.9	896.0	84.2
08	I	1 204.1	292.8	911.3	3 925.4	3 024.8	900.5	61.5
	II	1 199.2	288.2	911.0	3 978.3	3 053.4	925.0	50.5
	III	1 203.1	285.8	917.3	3 942.0	3 041.0	901.0	50.6
	IV	1 183.9	282.0	902.0	3 953.1	3 070.4	882.7	39.3
09	I	1 169.3	281.6	887.7	3 884.5	3 047.5	837.0	45.3
	II	1 162.1	272.6	889.5	3 873.6	3 030.5	843.0	40.5
	III	1 134.7	267.7	867.0	3 837.8	2 991.8	846.0	45.0
	IV	1 148.5	270.9	877.6	3 827.1	2 957.5	869.6	48.0
10	I	1 120.4	262.9	857.5	3 839.8	2 946.4	893.5	48.5
	II	1 075.3	250.7	824.6	3 870.3	2 979.5	890.9	46.0
	III	1 079.9	252.5	827.4	3 836.2	2 947.8	888.5	47.5
	IV	1 064.5	259.6	804.9	3 833.4	2 970.4	862.9	50.9
11	I	1 017.6	251.3	766.3	3 814.3	2 971.4	842.9	34.1
	II	1 002.8	247.7	755.0	3 862.9	2 980.6	882.0	27.3

	1	2	3	4	5	6	7
	Total	With employees	Without employees	Total	Permanent contract	Fixed term	Other cases
					of which:		
	Self-employed			Employee			

(1) O INE introduziu uma nova metodologia no Inquérito ao Emprego no primeiro trimestre de 2011. Os resultados não são comparáveis com os obtidos com a anterior metodologia. / INE introduced a new methodology in the Employment Survey in the first quarter of 2011. The new results are not comparable with the ones obtained with the previous methodology.

H.2.4 EMPREGO POR NÚMERO DE HORAS SEMANAIS TRABALHADAS[1] — EMPLOYMENT BY WEEKLY LABOUR TIME[1]

Fonte / Source: Instituto Nacional de Estatística

Milhares / Thousands

		Total	1-5 horas	6-10 horas	11-20 horas	21-25 horas	26-30 horas	31-35 horas	36-40 horas	41-45 horas	46-50 horas	>50 horas
		1	2	3	4	5	6	7	8	9	10	11
06	III	5 187.3	25.8	84.3	254.0	98.8	164.8	676.1	2 875.2	312.4	334.7	295.5
	IV	5 142.8	29.1	82.7	258.9	103.5	168.9	663.9	2 857.2	321.4	333.8	258.4
07	I	5 135.7	28.1	93.0	270.1	111.3	161.0	643.9	2 859.7	317.7	317.6	267.9
	II	5 154.6	27.4	85.4	282.2	102.9	172.7	634.3	2 861.4	288.2	315.3	301.4
	III	5 200.3	30.5	84.2	266.6	102.7	183.4	625.9	2 899.1	295.0	313.0	304.1
	IV	5 188.2	30.3	89.2	271.5	101.5	181.7	621.8	2 920.4	289.3	307.1	287.3
08	I	5 191.0	32.9	94.0	270.5	107.6	155.5	622.3	2 898.5	288.1	332.5	292.4
	II	5 228.1	27.4	95.4	261.2	101.5	176.6	656.4	2 903.0	271.7	338.5	295.9
	III	5 195.8	29.4	84.8	263.6	106.1	175.4	629.2	2 894.3	284.5	341.7	290.4
	IV	5 176.3	34.0	89.3	262.3	84.8	188.2	610.5	2 906.6	283.1	333.6	285.1
09	I	5 099.1	30.5	86.1	269.7	88.7	174.5	607.8	2 854.8	293.1	312.5	274.2
	II	5 076.2	32.6	78.1	261.8	92.5	165.4	594.6	2 861.5	284.3	326.7	257.3
	III	5 017.5	27.8	68.6	251.4	81.7	146.1	618.6	2 807.6	288.4	314.8	266.9
	IV	5 023.5	37.9	82.0	267.1	86.2	142.8	604.7	2 811.6	272.3	327.3	232.5
10	I	5 008.7	37.3	88.9	251.0	82.9	156.7	613.5	2 805.3	268.9	315.4	238.7
	II	4 991.6	24.8	75.3	247.5	96.4	156.6	602.5	2 829.8	258.4	312.9	244.6
	III	4 963.6	27.7	75.5	228.1	88.0	153.0	566.2	2 836.7	266.6	334.6	249.3
	IV	4 948.8	34.4	71.7	243.1	89.0	144.8	586.6	2 833.7	265.8	303.7	236.0
11	I	4 866.0	76.1	104.4	251.6	96.2	116.7	562.5	2 434.8	373.4	339.8	319.4
	II	4 893.0	61.9	122.0	260.4	82.0	121.3	541.0	2 505.7	388.2	342.3	343.3

	1	2	3	4	5	6	7	8	9	10	11
	Total	1-5 hours	6-10 hours	11-20 hours	21-25 hours	26-30 hours	31-35 hours	36-40 hours	41-45 hours	46-50 hours	>50 hours

(1) O INE introduziu uma nova metodologia no Inquérito ao Emprego no primeiro trimestre de 2011. Os resultados não são comparáveis com os obtidos com a anterior metodologia. / INE introduced a new methodology in the Employment Survey in the first quarter of 2011. The new results are not comparable with the ones obtained with the previous methodology.

H.2.5 DESEMPREGO POR DURAÇÃO DA PROCURA DE EMPREGO(1),(2)

UNEMPLOYMENT BY JOB SEEKING TIME(1),(2)

Fonte / Source: Instituto Nacional de Estatística

Milhares / Thousands

		Total	Menos de 1 mês	1-3 meses	4-6 meses	7-11 meses	12-18 meses	19-24 meses	25 meses e mais
		1	2	3	4	5	6	7	8
06	III	417.4	22.5	80.7	36.3	72.3	49.3	38.2	116.7
	IV	458.6	27.2	89.8	49.7	54.0	58.8	36.8	139.6
07	I	469.9	26.3	89.1	75.2	46.0	65.2	31.1	134.9
	II	440.5	22.4	69.8	60.0	68.9	58.5	29.8	128.0
	III	444.4	28.2	77.5	45.3	73.9	55.4	38.3	122.4
	IV	439.5	27.0	90.1	40.1	65.0	55.8	47.2	111.6
08	I	427.0	24.2	78.4	58.1	42.6	67.3	31.4	123.1
	II	409.9	24.2	65.7	44.4	67.2	58.6	27.9	119.1
	III	433.7	37.8	86.1	34.6	57.6	62.7	34.1	117.0
	IV	437.6	24.3	107.3	43.4	51.4	49.2	37.5	122.6
09	I	495.8	27.9	115.9	76.7	58.0	65.1	27.6	122.3
	II	507.7	26.9	83.6	84.5	77.0	68.4	28.3	138.5
	III	547.7	42.1	79.6	59.9	109.3	64.0	45.4	144.0
	IV	563.3	23.4	112.4	59.0	86.5	83.4	40.6	155.5
10	I	592.2	31.3	94.1	82.3	76.9	102.9	41.5	160.7
	II	589.8	25.6	69.0	68.9	98.3	101.5	49.5	175.3
	III	609.4	28.5	94.1	47.4	98.6	95.3	62.3	181.6
	IV	619.0	27.2	108.8	60.4	81.5	84.7	69.3	183.4
11	I	688.9	28.2	126.4	92.1	77.0	113.4	50.2	201.6
	II	675.0	24.1	101.0	89.7	87.8	91.6	55.9	224.9
		1	2	3	4	5	6	7	8
		Total	Less than 1 month	1-3 months	4-6 months	7-11 months	12-18 months	19-24 months	25 months or more

(1) O INE introduziu uma nova metodologia no Inquérito ao Emprego no primeiro trimestre de 2011. Os resultados não são comparáveis com os obtidos com a anterior metodologia. / INE introduced a new methodology in the Employment Survey in the first quarter of 2011. The new results are not comparable with the ones obtained with the previous methodology.
(2) O desemprego é tomado em sentido restrito: apenas são considerados como desempregados os indivíduos que fizeram diligências concretas para procurar emprego no período de quatro semanas anteriores ao inquérito. / Unemployment considered in narrow sense: only individuals who sought work actively in the four weeks before survey are included in the labour force as unemployed.

H.2.6 DESEMPREGO REGISTADO E OFERTAS DE EMPREGO

REGISTERED UNEMPLOYMENT AND NEW JOB VACANCIES

Fonte / Source: Instituto do Emprego e Formação Profissional

		Pedidos de emprego relativos a desempregados no final do período			Pedidos de emprego relativos a desempregados ao longo do período	Ofertas de emprego por satisfazer no final do período	Ofertas ao longo do período	Colocações efectuadas ao longo do período
		Total	Primeiro emprego	Novo emprego				
		1	2	3	4	5	6	7
08		416 005	33 370	382 635	608 096	15 251	126 669	64 621
09		524 674	39 128	485 546	717 588	18 139	123 078	63 104
10		541 840	41 211	500 629	669 449	13 086	129 123	69 104
10	Fev	561 315	40 996	520 319	54 980	18 340	8 485	4 499
	Mar	571 754	41 890	529 864	64 381	19 288	10 743	5 627
	Abr	570 768	41 102	529 666	53 848	21 269	12 516	6 311
	Mai	560 751	39 679	521 072	48 101	22 385	13 893	7 336
	Jun	551 868	38 234	513 634	46 088	22 333	11 449	6 261
	Jul	548 067	38 448	509 619	51 829	22 892	12 992	6 524
	Ago	549 654	41 117	508 537	50 463	22 237	11 375	5 945
	Set	555 820	44 818	511 002	68 656	21 503	12 550	7 444
	Out	550 846	44 915	505 931	56 778	18 929	9 682	6 064
	Nov	546 926	44 023	502 903	57 251	16 803	8 735	5 249
	Dez	541 840	41 211	500 629	47 477	13 086	6 556	3 274
11	Jan	557 244	41 545	515 699	63 269	13 623	8 739	4 327
	Fev	555 547	41 529	514 018	50 362	13 913	8 838	4 980
	Mar	551 861	41 408	510 453	54 588	12 633	8 773	5 460
	Abr	541 974	40 662	501 312	45 977	13 006	8 944	5 671
	Mai	530 616	40 063	490 553	50 485	13 585	10 696	6 225
	Jun	518 705	36 925	481 780	48 249	13 753	9 191	5 722
	Jul	524 118	38 316	485 802	55 035	14 052	9 586	5 401
		1	2	3	4	5	6	7
		Total	First job	New job	Applications for employment by the unemployed along the period	Stock of vacancies at the end of period	New vacancies along the period	Placements along the period
		Applications for employment by the unemployed at the end-of-period						

H.2.7 SALÁRIOS: CONTRATAÇÃO COLECTIVA[1]

Trabalhadores abrangidos e remunerações médias implícitas

WAGES: COLLECTIVE SETTLEMENTS[1]

Number of workers and implicit average wage growth

Fonte / Source: Ministério do Trabalho e da Solidariedade Social

		Sector privado		Sectores de actividade							
				Agricultura		Indústria, electricidade, gás e água		Construção		Serviços	
		Trabalhadores	Taxa	Trabalhadores	Taxa	Trabalhadores	Taxa	Trabalhadores	Taxa	Trabalhadores	Taxa
		1	2	3	4	5	6	7	8	9	10
08		1 747 392	3.1	29 164	2.0	556 418	3.5	321 832	3.0	839 978	2.8
09		1 404 171	2.8	22 105	4.5	416 025	3.2	323 235	2.3	642 806	2.7
10		1 495 561	2.2	30 596	3.9	347 054	3.4	331 695	1.9	786 216	1.8
10	Jan	1 179 944	2.3	30 596	3.9	202 414	3.9	331 695	1.9	615 239	1.9
	Fev	39 788	2.5	-	-	39 250	2.6	-	-	538	0.7
	Mar	65 624	3.8	-	-	57 412	3.9	-	-	8 212	2.7
	Abr	92 922	0.9	-	-	34 989	0.8	-	-	57 933	1.0
	Mai	2 504	1.7	-	-	2 458	1.7	-	-	46	1.0
	Jun	10 531	2.2	-	-	10 531	2.2	-	-	-	-
	Jul	20 043	0.7	-	-	-	-	-	-	20 043	0.7
	Ago	38	2.2	-	-	-	-	-	-	38	2.2
	Set	-	-	-	-	-	-	-	-	-	-
	Out	84 167	1.7	-	-	-	-	-	-	84 167	1.7
	Nov	-	-	-	-	-	-	-	-	-	-
	Dez	-	-	-	-	-	-	-	-	-	-
11	Jan	603 552	1.0	15 170	1.6	90 111	2.3	299 764	0.4	198 507	1.4
	Fev	-	-	-	-	-	-	-	-	-	-
	Mar	122 985	1.9	-	-	122 710	1.9	-	-	275	0.6
	Abr	43 783	1.8	-	-	32 451	1.5	-	-	11 332	2.7
	Mai	5 859	2.7	-	-	556	4.7	-	-	5 303	2.5
	Jun	35 967	1.7	-	-	35 967	1.7	-	-	-	-

	1	2	3	4	5	6	7	8	9	10
	Workers	Rate	Workers	Rate	Workers	Rate	Workers	Rate	Workers	Rate
	Private sector		Agriculture		Industry, electricity, gas and water		Construction		Services	
			Breakdown by branch of activity							

(1) As taxas apresentadas para cada mês corrrespondem às variações intertabelas anualizadas ponderadas pelo número de trabalhadores abrangidos. As taxas apresentadas para cada ano correspondem à média das taxas mensais, ponderada pelo número de trabalhadores abrangidos. / Rates provided for each month are based on the annual increase of the wage settlements weighted by the number of workers covered. Rates provided for each year are based on monthly data, weighted by the number of workers covered each month.

H.2.8 VARIAÇÃO DAS REMUNERAÇÕES DECLARADAS À SEGURANÇA SOCIAL[1]

CHANGES IN COMPENSATION OF EMPLOYEES DECLARED TO SOCIAL SECURITY[1]

Fonte / Source: Instituto de Informática do Ministério do Trabalho e da Solidariedade Social (MTSS)

		Número médio de beneficiários com remuneração		Taxa de variação homóloga das remunerações médias declaradas	
		Total	Excluindo as entidades empregadoras do sector bancário	Total	Excluindo as entidades empregadoras do sector bancário
		1	2	3	4
1	2009	3 216 585	3 197 634	3.5	-
2	2010	3 199 891	3 178 481	3.0	3.0
3	Janeiro a Junho 2011	3 206 987	3 149 725	3.7	1.5
4	Janeiro a Julho 2011	3 203 633	3 146 414	3.5	1.4

	1	2	2	
	Total	Excluding banking sector	Total	Excluding banking sector
	Average number of beneficiaries with compensation		Year-on-year rate of change of the average declared compensation	

(1) As remunerações consideradas contemplam todos os tipos de remuneração existentes no Sistema de Gestão de Remunerações do MTSS relativas a Trabalhadores por Conta de Outrém e Membros de Órgãos Estatutários que estejam identificados no Sistema de Identificação e Qualificação da Segurança Social (IDQ).Os tipos de remuneração existentes incluem: Remuneração de carácter permanente, Subsídios de Férias e Natal e Outros tipos de remuneração (nomeadamente comissões, promoções, remuneração variável e outros subsídios).A base de dados de GR é um repositório em permanente actualização, existindo sempre uma percentagem de declarações de remunerações por entregar, principalmente nos últimos 4 meses. / Total compensations include all types of payments to salaried workers reported in the Compensations Management System of MTSS and identified in the Identification and Qualification System of the Social Security (IDQ).The categories of compensations included are: compensations with a permanent nature, Vacations and Christmas subsidies and Other categories of compensations (namely bonuses, promotions, variable income and other subsidies).The GR database is permanently updated, nevertheless there is a fraction of delayed declarations that affect mainly the previous 4 months.

H.3.1 ÍNDICE HARMONIZADO DE PREÇOS NO CONSUMIDOR E ÍNDICE DE PREÇOS NO CONSUMIDOR

Taxas de variação (em percentagem)

HARMONIZED INDEX OF CONSUMER PRICES AND CONSUMER PRICE INDEX

Rates of change (in percentage)

Fonte/Source: linha / row (1-4) Instituto Nacional de Estatística e EUROSTAT; (5-7) Instituto Nacional de Estatística

		AGO 10	SET 10	OUT 10	NOV 10	DEZ 10	JAN 11	FEV 11	MAR 11	ABR 11	MAI 11	JUN 11	JUL 11	AGO 11		
		1	2	3	4	5	6	7	8	9	10	11	12	13		
	IHPC														**HICP**	
1	Índice global	109.37	109.27	109.65	109.73	110.15	110.68	110.62	112.41	113.03	112.92	112.71	112.85	112.38	Overall Index	1
2	Mês corrente/mês anterior M(1,1)	-0.1	-0.1	0.3	0.1	0.4	0.5	-0.1	1.6	0.6	-0.1	-0.2	0.1	-0.4	Month-on-month M(1,1)	2
3	Mês corrente/mês homólogo M(1,12)	2.0	2.0	2.3	2.2	2.4	3.6	3.5	3.9	4.0	3.7	3.3	3.0	2.8	Year-on-year M(1,12)	3
4	12 meses/12 meses homólogos M(12,12)	0.3	0.6	0.9	1.2	1.4	1.7	2.0	2.2	2.5	2.7	2.9	3.0	3.1	12 months moving average M(12,12)	4
	IPC														**CPI**	
5	Mês corrente/mês anterior M(1,1)	-0.2	0.2	0.4	0.2	0.3	0.59	0.00	1.61	0.42	-0.05	-0.23	-0.07	-0.44	Month-on-month M(1,1)	5
6	Mês corrente/mês homólogo M(1,12)	1.9	1.9	2.3	2.3	2.5	3.64	3.53	4.04	4.06	3.80	3.36	3.18	2.93	Year-on-year M(1,12)	6
7	12 meses/12 meses homólogos M(12,12)	0.3	0.6	0.9	1.2	1.4	1.68	1.96	2.25	2.53	2.76	2.94	3.05	3.14	12 months moving average M(12,12)	7
		1	2	3	4	5	6	7	8	9	10	11	12	13		
		AUG 10	SEP 10	OCT 10	NOV 10	DEC 10	JAN 11	FEB 11	MAR 11	APR 11	MAY 11	JUN 11	JUL 11	AUG 11		

H.3.2 ÍNDICE HARMONIZADO DE PREÇOS NO CONSUMIDOR

Taxas de variação (em percentagem)

Fonte/Source: EUROSTAT

HARMONIZED INDEX OF CONSUMER PRICES

Rates of change (in percentages)

			AGO 10	SET 10	OUT 10	NOV 10	DEZ 10	JAN 11	FEV 11	MAR 11	ABR 11	MAI 11	JUN 11	JUL 11	AGO 11			
			1	2	3	4	5	6	7	8	9	10	11	12	13			
1	União Europeia	**M(1,12)**	2.0	2.2	2.3	2.3	2.7	2.8	2.9	3.1	3.3	3.2	3.1	2.9	2.9	M(1,12)	European Union	1
2		**M(12,12)**	1.6	1.7	1.9	2.0	2.1	2.2	2.3	2.4	2.5	2.6	2.7	2.7	2.8	M(12,12)		2
3	Área do euro	**M(1,12)**	1.6	1.9	1.9	1.9	2.2	2.3	2.4	2.7	2.8	2.7	2.7	2.5	2.5	M(1,12)	Euro area	3
4		**M(12,12)**	1.0	1.2	1.4	1.5	1.6	1.7	1.9	2.0	2.1	2.1	2.3	2.3	2.4	M(12,12)		4
5	Alemanha	**M(1,12)**	1.0	1.3	1.3	1.6	1.9	2.0	2.2	2.3	2.7	2.4	2.4	2.6	2.5	M(1,12)	Germany	5
6		**M(12,12)**	0.7	0.8	1.0	1.1	1.2	1.3	1.4	1.5	1.6	1.7	1.9	2.0	2.1	M(12,12)		6
7	França	**M(1,12)**	1.6	1.8	1.8	1.8	2.0	2.0	1.8	2.2	2.2	2.2	2.3	2.1	2.4	M(1,12)	France	7
8		**M(12,12)**	1.2	1.4	1.5	1.7	1.7	1.8	1.8	1.9	1.9	1.9	2.0	2.0	2.0	M(12,12)		8
9	Itália	**M(1,12)**	1.8	1.6	2.0	1.9	2.1	1.9	2.1	2.8	2.9	3.0	3.0	2.1	2.3	M(1,12)	Italy	9
10		**M(12,12)**	1.2	1.3	1.5	1.6	1.6	1.7	1.8	1.9	2.0	2.1	2.2	2.3	2.3	M(12,12)		10
11	Espanha	**M(1,12)**	1.6	2.8	2.5	2.3	2.9	3.0	3.4	3.3	3.5	3.4	3.0	3.0	2.7	M(1,12)	Spain	11
12		**M(12,12)**	1.2	1.5	1.7	1.9	2.0	2.2	2.5	2.5	2.6	2.7	2.8	2.9	3.0	M(12,12)		12
13	Holanda	**M(1,12)**	1.2	1.4	1.4	1.4	1.8	2.0	2.0	2.0	2.2	2.4	2.5	2.9	2.8	M(1,12)	Netherlands	13
14		**M(12,12)**	0.6	0.7	0.8	0.8	0.9	1.1	1.2	1.3	1.4	1.6	1.8	1.9	2.1	M(12,12)		14
15	Bélgica	**M(1,12)**	2.4	2.9	3.1	3.0	3.4	3.7	3.5	3.5	3.3	3.1	3.4	4.0	3.4	M(1,12)	Belgium	15
16		**M(12,12)**	1.2	1.5	1.8	2.1	2.3	2.6	2.8	2.9	3.0	3.1	3.2	3.3	3.4	M(12,12)		16
17	Áustria	**M(1,12)**	1.6	1.7	2.0	1.8	2.2	2.5	3.1	3.3	3.7	3.7	3.7	3.8	3.7	M(1,12)	Austria	17
18		**M(12,12)**	1.2	1.3	1.5	1.6	1.7	1.8	2.0	2.1	2.3	2.4	2.6	2.8	2.9	M(12,12)		18
19	Grécia	**M(1,12)**	5.6	5.7	5.2	4.8	5.2	4.9	4.2	4.3	3.7	3.1	3.1	2.1	1.4	M(1,12)	Greece	19
20		**M(12,12)**	3.5	3.9	4.3	4.5	4.7	4.9	5.0	5.0	5.0	4.8	4.6	4.3	4.0	M(12,12)		20
21	Portugal	**M(1,12)**	2.0	2.0	2.3	2.2	2.4	3.6	3.5	3.9	4.0	3.7	3.3	3.0	2.8	M(1,12)	Portugal	21
22		**M(12,12)**	0.3	0.6	0.9	1.2	1.4	1.7	2.0	2.2	2.5	2.7	2.9	3.0	3.1	M(12,12)		22
23	Finlândia	**M(1,12)**	1.3	1.4	2.3	2.4	2.8	3.1	3.5	3.5	3.4	3.4	3.4	3.7	3.5	M(1,12)	Finland	23
24		**M(12,12)**	1.3	1.4	1.5	1.6	1.7	1.8	2.0	2.2	2.3	2.5	2.7	2.9	3.0	M(12,12)		24
25	Irlanda	**M(1,12)**	-1.2	-1.0	-0.8	-0.8	-0.2	0.2	0.9	1.2	1.5	1.2	1.1	1.0	1.0	M(1,12)	Ireland	25
26		**M(12,12)**	-2.3	-2.1	-1.9	-1.8	-1.6	-1.4	-1.1	-0.8	-0.4	-0.2	0.1	0.3	0.4	M(12,12)		26
27	Eslovénia	**M(1,12)**	2.4	2.1	2.1	1.6	2.2	2.3	2.0	2.4	2.0	2.4	1.6	1.1	1.2	M(1,12)	Slovenia	27
28		**M(12,12)**	1.8	1.9	2.1	2.1	2.1	2.1	2.2	2.2	2.2	2.2	2.1	2.0	1.9	M(12,12)		28
29	Luxemburgo	**M(1,12)**	2.5	2.6	2.9	2.5	3.1	3.4	3.9	4.0	4.0	3.8	3.8	3.2	3.7	M(1,12)	Luxembourg	29
30		**M(12,12)**	2.2	2.4	2.7	2.7	2.8	2.8	3.0	3.0	3.1	3.2	3.3	3.3	3.4	M(12,12)		30
			1	2	3	4	5	6	7	8	9	10	11	12	13			
			AUG 10	SEP 10	OCT 10	NOV 10	DEC 10	JAN 11	FEB 11	MAR 11	APR 11	MAY 11	JUN 11	JUL 11	AUG 11			

H.3.3 ÍNDICE HARMONIZADO DE PREÇOS NO CONSUMIDOR POR AGREGADOS

Taxa de variação (em percentagem)

HARMONIZED INDEX OF CONSUMER PRICES BY AGGREGATES

Rates of change (in percentages)

Fonte/Source: Instituto Nacional de Estatística e EUROSTAT

		Peso no total (%)	AGO 10	SET 10	OUT 10	NOV 10	DEZ 10	JAN 11	FEV 11	MAR 11	ABR 11	MAI 11	JUN 11	JUL 11	AGO 11		
			1	2	3	4	5	6	7	8	9	10	11	12	13		
	Bens	**58.9**														**Goods**	
1	Índice		107.05	107.70	108.33	108.67	109.05	109.35	109.33	112.01	112.53	112.41	111.95	111.38	110.40	Index	1
2	Mês corrente/mês anterior M(1,1)		-0.4	0.6	0.6	0.3	0.3	0.3	0.0	2.5	0.5	-0.1	-0.4	-0.5	-0.9	Month-on-month M(1,1)	2
3	Mês corrente/mês homólogo M(1,12)		2.5	2.6	3.2	3.0	3.4	4.3	4.4	4.9	4.8	4.6	3.9	3.6	3.1	Year-on-year M(1,12)	3
4	12 meses/12 meses homólogos M(12,12)		-0.1	0.4	0.9	1.3	1.7	2.1	2.5	2.8	3.2	3.5	3.7	3.8	3.8	12 months moving average M(12,12)	4
	Alimentares	20.9														**Food**	
5	Índice		109.71	109.62	109.77	109.84	109.98	110.49	110.84	111.29	111.52	111.69	111.72	112.08	112.30	Index	5
6	Mês corrente/mês anterior M(1,1)		0.6	-0.1	0.1	0.1	0.1	0.5	0.3	0.4	0.2	0.2	0.0	0.3	0.2	Month-on-month M(1,1)	6
7	Mês corrente/mês homólogo M(1,12)		2.9	2.9	3.1	3.1	3.4	2.8	3.3	3.6	3.5	3.5	2.8	2.8	2.4	Year-on-year M(1,12)	7
8	12 meses/12 meses homólogos M(12,12)		-2.0	-1.4	-0.8	-0.2	0.4	1.0	1.5	2.0	2.5	2.9	3.1	3.1	3.1	12 months moving average M(12,12)	8
	Não transformados	9.6														**Unprocessed**	
9	Índice		105.07	104.47	104.66	104.36	104.22	104.66	104.86	105.65	106.06	106.23	105.85	105.85	106.07	Index	9
10	Mês corrente/mês anterior M(1,1)		1.1	-0.6	0.2	-0.3	-0.1	0.4	0.2	0.8	0.4	0.2	-0.4	0.0	0.2	Month-on-month M(1,1)	10
11	Mês corrente/mês homólogo M(1,12)		5.4	4.9	5.3	4.8	4.9	3.7	4.1	4.6	4.0	4.1	2.5	1.8	1.0	Year-on-year M(1,12)	11
12	12 meses/12 meses homólogos M(12,12)		-3.0	-2.1	-1.1	-0.2	0.7	1.5	2.3	3.1	3.7	4.2	4.3	4.2	3.8	12 months moving average M(12,12)	12
	Transformados	11.4														**Processed**	
13	Índice		114.71	115.10	115.20	115.63	116.03	116.60	117.10	117.22	117.30	117.47	117.89	118.58	118.81	Index	13
14	Mês corrente/mês anterior M(1,1)		0.2	0.3	0.1	0.4	0.3	0.5	0.4	0.1	0.1	0.1	0.4	0.6	0.2	Month-on-month M(1,1)	14
15	Mês corrente/mês homólogo M(1,12)		0.9	1.2	1.3	1.7	2.2	2.2	2.6	2.8	3.0	3.1	3.2	3.6	3.6	Year-on-year M(1,12)	15
16	12 meses/12 meses homólogos M(12,12)		-1.2	-0.8	-0.5	-0.2	0.2	0.5	0.8	1.1	1.5	1.8	2.1	2.3	2.5	12 months moving average M(12,12)	16
	Industriais	38.0														**Industrial**	
17	Índice		105.67	106.72	107.62	108.10	108.61	108.81	108.58	112.48	113.16	112.88	112.15	111.08	109.44	Index	17
18	Mês corrente/mês anterior M(1,1)		-1.0	1.0	0.8	0.4	0.5	0.2	-0.2	3.6	0.6	-0.2	-0.6	-1.0	-1.5	Month-on-month M(1,1)	18
19	Mês corrente/mês homólogo M(1,12)		2.3	2.4	3.2	3.0	3.4	5.2	5.0	5.6	5.5	5.1	4.5	4.1	3.6	Year-on-year M(1,12)	19
20	12 meses/12 meses homólogos M(12,12)		1.0	1.4	1.9	2.2	2.4	2.7	3.0	3.3	3.6	3.8	4.0	4.1	4.2	12 months moving average M(12,12)	20
	Energéticos	12.7														**Energy**	
21	Índice		120.83	120.66	120.76	121.82	125.12	130.39	131.57	134.54	135.94	135.38	133.88	134.19	133.99	Index	21
22	Mês corrente/mês anterior M(1,1)		-0.2	-0.1	0.1	0.9	2.7	4.2	0.9	2.3	1.0	-0.4	-1.1	0.2	-0.1	Month-on-month M(1,1)	22
23	Mês corrente/mês homólogo M(1,12)		7.1	8.2	8.9	8.0	10.8	12.9	13.5	13.4	12.6	11.8	10.9	10.8	10.9	Year-on-year M(1,12)	23
24	12 meses/12 meses homólogos M(12,12)		5.9	7.4	8.7	9.2	9.5	9.8	10.2	10.3	10.4	10.4	10.7	10.8	11.1	12 months moving average M(12,12)	24
	Não energéticos	25.2														**Non-energy**	
25	Índice		99.60	101.15	102.39	102.64	101.99	100.10	99.30	103.58	103.97	103.80	103.39	101.75	99.52	Index	25
26	Mês corrente/mês anterior M(1,1)		-1.4	1.6	1.2	0.2	-0.6	-1.9	-0.8	4.3	0.4	-0.2	-0.4	-1.6	-2.2	Month-on-month M(1,1)	26
27	Mês corrente/mês homólogo M(1,12)		0.1	-0.3	0.7	0.7	0.0	1.5	0.8	1.8	2.1	1.8	1.4	0.8	-0.1	Year-on-year M(1,12)	27
28	12 meses/12 meses homólogos M(12,12)		-1.4	-1.3	-1.1	-0.9	-0.7	-0.4	-0.2	0.1	0.4	0.7	0.9	1.0	0.9	12 months moving average M(12,12)	28
	Serviços	41.1														**Services**	
29	Índice		112.87	111.70	111.72	111.42	111.89	112.76	112.65	113.13	113.89	113.79	113.95	115.13	115.43	Index	29
30	Mês corrente/mês anterior M(1,1)		0.3	-1.0	0.0	-0.3	0.4	0.8	-0.1	0.4	0.7	-0.1	0.1	1.0	0.3	Month-on-month M(1,1)	30
31	Mês corrente/mês homólogo M(1,12)		1.2	1.2	1.1	1.2	1.1	2.6	2.3	2.5	2.9	2.6	2.5	2.3	2.3	Year-on-year M(1,12)	31
32	12 meses/12 meses homólogos M(12,12)		0.8	0.9	0.9	1.0	1.0	1.1	1.2	1.4	1.6	1.7	1.9	1.9	2.0	12 months moving average M(12,12)	32

	Weight in total (%)	1 AUG 10	2 SEP 10	3 OCT 10	4 NOV 10	5 DEC 10	6 JAN 11	7 FEB 11	8 MAR 11	9 APR 11	10 MAY 11	11 JUN 11	12 JUL 11	13 AUG 11

H.3.4 ÍNDICE DE PREÇOS NO CONSUMIDOR POR CLASSES

Taxa de variação (em percentagem)

CONSUMER PRICE INDEX BY ITEMS

Rates of change (in percentages)

Fonte/Source: Instituto Nacional de Estatística

	Peso no total (%)	AGO 10 (1)	SET 10 (2)	OUT 10 (3)	NOV 10 (4)	DEZ 10 (5)	JAN 11 (6)	FEV 11 (7)	MAR 11 (8)	ABR 11 (9)	MAI 11 (10)	JUN 11 (11)	JUL 11 (12)	AGO 11 (13)		
Produtos alimentares e bebidas não alcoólicas	18.1														**Food and non-alcoholic beverages**	
1 Mês corrente/mês anterior M(1,1)		0.6	-0.2	0.1	-0.1	0.0	0.35	-0.03	0.37	0.11	0.18	-0.03	0.35	0.23	Month-on-month M(1,1)	1
2 Mês corrente/mês homólogo M(1,12)		2.6	2.5	2.7	2.5	2.9	2.25	2.33	2.71	2.38	2.46	1.68	1.72	1.32	Year-on-year M(1,12)	2
3 12 meses/12 meses homólogos M(12,12)		-2.9	-2.2	-1.5	-0.9	-0.2	0.34	0.90	1.44	1.88	2.25	2.39	2.40	2.29	12 months moving average M(12,12)	3
Bebidas alcoólicas e tabaco	3.3														**Alcoholic beverages and tobacco**	
4 Mês corrente/mês anterior M(1,1)		0.8	0.6	0.0	0.8	0.8	1.29	2.21	0.57	0.78	0.04	0.34	0.16	0.05	Month-on-month M(1,1)	4
5 Mês corrente/mês homólogo M(1,12)		4.6	5.2	5.2	5.9	6.7	6.16	8.31	8.83	9.57	9.51	9.67	8.82	7.98	Year-on-year M(1,12)	5
6 12 meses/12 meses homólogos M(12,12)		3.4	3.6	3.8	4.1	4.4	4.53	4.84	5.32	5.85	6.42	6.98	7.39	7.67	12 months moving average M(12,12)	6
Vestuário e calçado	4.9														**Clothing and footwear**	
7 Mês corrente/mês anterior M(1,1)		-6.7	11.5	4.0	0.2	-0.9	-18.75	-6.30	29.66	1.01	-0.44	-1.47	-11.41	-11.76	Month-on-month M(1,1)	7
8 Mês corrente/mês homólogo M(1,12)		-1.8	-1.9	-1.2	-1.6	-1.9	-6.08	-8.42	-1.48	-1.45	-1.99	-2.57	-6.88	-11.92	Year-on-year M(1,12)	8
9 12 meses/12 meses homólogos M(12,12)		-2.1	-1.9	-1.8	-1.7	-1.7	-2.03	-2.46	-2.42	-2.41	-2.45	-2.53	-2.97	-3.73	12 months moving average M(12,12)	9
Habitação, água, electricidade, gás e outros combustíveis	11.4														**Housing, water, electricity, gas and other fuels**	
10 Mês corrente/mês anterior M(1,1)		0.0	0.1	0.2	0.3	0.6	2.53	0.45	0.27	0.16	0.03	0.00	0.15	0.00	Month-on-month M(1,1)	10
11 Mês corrente/mês homólogo M(1,12)		5.0	5.1	5.3	5.1	5.4	6.36	6.13	5.72	5.59	5.32	5.32	4.79	4.79	Year-on-year M(1,12)	11
12 12 meses/12 meses homólogos M(12,12)		3.4	3.6	3.9	4.2	4.4	4.75	5.00	5.16	5.29	5.36	5.45	5.42	5.40	12 months moving average M(12,12)	12
Acessórios para o lar, equipamento doméstico e manutenção corrente da habitação	6.2														**Furnishings, household equipment and routine maintenance of the house**	
13 Mês corrente/mês anterior M(1,1)		0.0	0.1	0.1	0.1	0.1	0.76	0.08	-0.02	0.04	0.11	0.10	0.20	-0.28	Month-on-month M(1,1)	13
14 Mês corrente/mês homólogo M(1,12)		1.7	1.7	1.6	1.6	1.5	0.57	0.75	0.93	1.07	1.28	1.38	1.68	1.40	Year-on-year M(1,12)	14
15 12 meses/12 meses homólogos M(12,12)		1.6	1.6	1.6	1.6	1.6	1.49	1.39	1.34	1.31	1.30	1.29	1.30	1.28	12 months moving average M(12,12)	15
Saúde	7.9														**Health**	
16 Mês corrente/mês anterior M(1,1)		-0.4	-1.5	1.4	0.3	-1.9	4.58	0.25	0.15	0.74	-0.23	-0.13	1.51	-0.53	Month-on-month M(1,1)	16
17 Mês corrente/mês homólogo M(1,12)		-0.5	-2.0	-0.8	-0.2	-2.1	3.18	3.34	3.28	3.83	3.48	2.61	4.59	4.46	Year-on-year M(1,12)	17
18 12 meses/12 meses homólogos M(12,12)		-1.5	-1.5	-1.4	-1.3	-1.3	-0.86	-0.40	0.04	0.52	0.92	1.14	1.54	1.96	12 months moving average M(12,12)	18
Transportes	17.2														**Transport**	
19 Mês corrente/mês anterior M(1,1)		-0.2	-1.0	-0.1	0.6	2.2	2.73	0.52	1.81	1.52	-0.38	-0.74	0.91	0.25	Month-on-month M(1,1)	19
20 Mês corrente/mês homólogo M(1,12)		3.3	4.1	5.3	5.1	6.6	9.81	9.59	9.89	10.34	9.49	8.68	8.06	8.53	Year-on-year M(1,12)	20
21 12 meses/12 meses homólogos M(12,12)		2.5	3.2	3.9	4.3	4.6	5.05	5.57	5.96	6.41	6.76	7.21	7.54	7.98	12 months moving average M(12,12)	21
Comunicações	3.1														**Communications**	
22 Mês corrente/mês anterior M(1,1)		0.0	-0.2	0.0	0.0	-0.2	3.71	0.23	-0.02	-0.11	-0.02	-0.82	-0.02	-0.02	Month-on-month M(1,1)	22
23 Mês corrente/mês homólogo M(1,12)		-1.7	-1.9	-1.9	-1.8	-2.0	2.54	3.10	4.69	4.35	4.01	3.26	2.49	2.47	Year-on-year M(1,12)	23
24 12 meses/12 meses homólogos M(12,12)		-1.2	-1.4	-1.6	-1.8	-1.9	-1.71	-1.41	-0.77	-0.18	0.37	0.86	1.22	1.58	12 months moving average M(12,12)	24
Lazer, recreação e cultura	6.4														**Recreation and culture**	
25 Mês corrente/mês anterior M(1,1)		0.5	-0.6	-0.3	-0.2	0.3	0.90	-0.28	-0.13	-0.24	0.53	-0.37	0.75	0.20	Month-on-month M(1,1)	25
26 Mês corrente/mês homólogo M(1,12)		1.5	0.6	0.4	0.5	0.5	2.24	1.75	1.72	1.58	1.80	1.32	0.85	0.54	Year-on-year M(1,12)	26
27 12 meses/12 meses homólogos M(12,12)		-1.2	-0.9	-0.6	-0.4	-0.2	0.13	0.41	0.63	0.86	1.06	1.23	1.23	1.15	12 months moving average M(12,12)	27
Educação	2.4														**Education**	
28 Mês corrente/mês anterior M(1,1)		0.0	0.1	1.9	0.0	0.0	0.12	0.01	-0.01	0.01	0.00	0.02	0.01	0.11	Month-on-month M(1,1)	28
29 Mês corrente/mês homólogo M(1,12)		3.0	3.0	2.0	2.0	2.0	2.11	2.11	2.10	2.21	2.11	2.14	2.14	2.25	Year-on-year M(1,12)	29
30 12 meses/12 meses homólogos M(12,12)		3.1	3.1	3.0	2.9	2.8	2.66	2.58	2.51	2.45	2.38	2.31	2.24	2.18	12 months moving average M(12,12)	30
Restaurantes e hotéis	10.9														**Restaurants and hotels**	
31 Mês corrente/mês anterior M(1,1)		0.1	0.0	0.2	0.0	-0.1	0.40	0.07	0.32	0.02	-0.23	0.13	0.13	0.11	Month-on-month M(1,1)	31
32 Mês corrente/mês homólogo M(1,12)		1.0	1.4	1.6	1.8	1.9	2.17	1.94	2.07	1.60	1.27	1.30	1.05	1.06	Year-on-year M(1,12)	32
33 12 meses/12 meses homólogos M(12,12)		1.2	1.1	1.1	1.1	1.2	1.33	1.39	1.48	1.53	1.56	1.58	1.57	1.58	12 months moving average M(12,12)	33
Bens e serviços diversos	8.4														**Miscellaneous goods and services**	
34 Mês corrente/mês anterior M(1,1)		0.0	0.2	0.6	0.2	0.0	0.31	0.10	0.45	-0.05	0.07	0.04	0.19	-0.05	Month-on-month M(1,1)	34
35 Mês corrente/mês homólogo M(1,12)		0.5	0.7	0.8	0.5	0.6	1.10	1.30	1.96	1.91	2.18	2.02	2.12	2.07	Year-on-year M(1,12)	35
36 12 meses/12 meses homólogos M(12,12)		0.8	0.7	0.7	0.6	0.5	0.54	0.58	0.71	0.85	1.03	1.17	1.30	1.43	12 months moving average M(12,12)	36
	Weight in total (%)	1 AUG 10	2 SEP 10	3 OCT 10	4 NOV 10	5 DEC 10	6 JAN 11	7 FEB 11	8 MAR 11	9 APR 11	10 MAY 11	11 JUN 11	12 JUL 11	13 AUG 11		

ESTATÍSTICAS DE EMISSÃO MONETÁRIA

STATISTICS ON CURRENCY ISSUANCE

I.

Emissão de notas I.1
Banknotes issuance

Emissão de moedas I.2
Coins issuance

I .1.1 NOTAS COLOCADAS EM CIRCULAÇÃO PELO BANCO DE PORTUGAL*

Por denominação: Euros (€)

BANKNOTES PUT INTO CIRCULATION BY THE BANCO DE PORTUGAL*

By denomination: Euros (€)

Fonte / Source: Banco de Portugal

Quantidade (10^6 notas) / Valor (10^6 euros) / Quantity (10^6 banknotes) / Value (10^6 euros)

	500		200		100		50		20		10		5		Total	
	Quantidade	Valor	Quantidade	Valor	Quantidade	Valor	Quantidade	Valor	Quantidade	Valor	Quantidade	Valor	Quantidade	Valor	Quantidade	Valor
	1	2	3	4	5	6	7	8	9	10	11	12	13	14	15	16
05	0.6	275.7	-0.7	-147.8	-1.1	-106.0	4.5	222.9	179.2	3 583.1	79.0	790.4	81.1	405.3	342.5	5 023.5
06	0.7	359.9	-1.2	-232.6	-4.8	-475.3	-15.0	-747.9	212.2	4 243.7	94.5	945.3	84.5	422.6	371.1	4 515.7
07	0.6	297.3	-1.8	-360.7	-9.5	-947.3	-42.1	-2 104.2	234.7	4 694.5	104.0	1 040.3	84.3	421.4	370.3	3 041.3
08	0.5	249.3	-2.4	-484.7	-14.6	-1 462.8	-70.4	-3 522.3	260.8	5 216.3	115.6	1 155.6	84.6	423.1	374.0	1 574.5
09	0.4	193.7	-3.0	-590.7	-19.0	-1 895.6	-94.7	-4 736.0	297.1	5 941.6	132.5	1 324.7	85.0	425.1	398.3	662.7
10	0.6	291.7	-3.4	-675.3	-22.9	-2 290.6	-114.6	-5 730.2	342.0	6 840.9	147.6	1 476.4	84.1	420.4	433.5	333.3
10 Mar	0.4	187.8	-3.1	-615.0	-20.1	-2 006.3	-101.4	-5 072.2	296.3	5 925.5	128.0	1 279.9	83.4	417.0	383.5	116.8
Abr	0.4	181.7	-3.1	-622.8	-20.4	-2 044.5	-104.4	-5 222.1	294.6	5 891.4	125.4	1 253.6	82.2	411.0	374.5	-151.8
Mai	0.4	203.1	-3.1	-626.8	-20.7	-2 065.6	-105.7	-5 282.7	297.9	5 958.7	126.1	1 261.0	82.4	411.8	377.4	-140.5
Jun	0.4	215.4	-3.2	-630.3	-20.9	-2 089.9	-106.7	-5 337.5	303.0	6 060.9	128.0	1 280.5	82.7	413.6	383.4	-87.3
Jul	0.5	243.9	-3.2	-633.7	-21.0	-2 100.9	-105.2	-5 258.5	317.3	6 345.3	136.4	1 363.8	83.5	417.7	408.3	377.7
Ago	0.4	219.1	-3.3	-650.3	-21.8	-2 179.7	-110.3	-5 517.5	316.2	6 323.8	133.9	1 339.4	83.0	414.8	398.1	-50.4
Set	0.4	209.8	-3.3	-661.9	-22.4	-2 236.6	-114.4	-5 721.0	314.4	6 287.7	132.2	1 322.1	82.5	412.4	389.4	-387.5
Out	0.5	237.8	-3.3	-666.9	-22.6	-2 263.1	-115.7	-5 784.3	322.4	6 447.6	136.9	1 368.5	82.8	414.0	400.9	-246.3
Nov	0.5	269.6	-3.4	-670.6	-22.9	-2 286.3	-116.4	-5 820.8	326.6	6 531.8	138.1	1 380.5	82.5	412.6	405.1	-183.2
Dez	0.6	291.7	-3.4	-675.3	-22.9	-2 290.6	-114.6	-5 730.2	342.0	6 840.9	147.6	1 476.4	84.1	420.4	433.5	333.3
11 Jan	0.6	290.8	-3.4	-685.5	-23.3	-2 334.9	-117.8	-5 892.4	334.1	6 682.5	138.6	1 385.9	82.2	411.0	410.9	-142.7
Fev	0.6	282.2	-3.5	-692.9	-23.7	-2 367.2	-119.8	-5 988.8	333.4	6 667.8	137.2	1 371.8	81.6	407.8	405.8	-319.3
Mar	0.6	285.1	-3.5	-700.2	-24.0	-2 398.2	-121.5	-6 073.4	336.2	6 723.7	138.3	1 383.4	81.5	407.4	407.6	-372.1
Abr	0.7	354.4	-3.5	-699.9	-24.1	-2 408.4	-121.4	-6 070.2	349.2	6 983.5	147.4	1 474.2	82.4	412.2	430.8	45.8
Mai	0.7	358.3	-3.5	-707.5	-24.4	-2 444.1	-124.1	-6 204.4	346.7	6 933.6	142.7	1 427.2	81.7	408.6	419.8	-228.2
Jun	0.7	336.7	-3.6	-717.6	-24.8	-2 482.7	-126.5	-6 326.9	351.0	7 020.6	145.0	1 450.1	81.6	407.9	423.3	-311.9
Jul	0.6	324.4	-3.6	-726.5	-25.1	-2 511.6	-126.7	-6 335.9	360.9	7 218.6	150.7	1 507.2	81.8	408.8	438.6	-115.0
Ago	0.5	264.3	-3.7	-748.4	-26.1	-2 607.7	-133.3	-6 667.0	357.3	7 145.4	146.9	1 469.1	81.7	408.5	423.3	-735.8

	1	2	3	4	5	6	7	8	9	10	11	12	13	14	15	16
	Quantity	Value	Quantity	Value	Quantity	Value	Quantity	Value	Quantity	Value	Quantity	Value	Quantity	Value	Quantity	Value
	500		200		100		50		20		10		5		Total	

* O valor das notas colocadas em circulação pelo Banco de Portugal obtém-se por diferença entre os valores totais acumulados de notas saídas e entradas no banco central desde a introdução do euro. Pelo facto de existirem em circulação em Portugal notas emitidas por outros bancos centrais da área do euro que, num dado momento, podem ser depositadas no Banco de Portugal, este indicador pode apresentar valores negativos./The value of banknotes put into circulation by the Banco de Portugal is calculated by the difference between the cumulated total number of banknotes issued and returned by and to the central bank since the introduction of the euro. As there are banknotes in circulation in Portugal which have been issued by other euro area national central banks that, at a particular moment, can be deposited in the Banco de Portugal, this indicator may record negative values.

I .1.2 NOTAS COLOCADAS EM CIRCULAÇÃO PELO EUROSISTEMA

Por denominação: Euros (€)

BANKNOTES PUT INTO CIRCULATION BY THE EUROSYSTEM

By denomination: Euros (€)

Fonte / Source: Banco Central Europeu / European Central Bank

Quantidade (10^6 notas) / Valor (10^9 euros) / Quantity (10^6 banknotes) / Value (10^9 euros)

	500		200		100		50		20		10		5		Total	
	Quantidade	Valor	Quantidade	Valor	Quantidade	Valor	Quantidade	Valor	Quantidade	Valor	Quantidade	Valor	Quantidade	Valor	Quantidade	Valor
	1	2	3	4	5	6	7	8	9	10	11	12	13	14	15	16
05	370	185	149	30	1 018	102	3 624	181	2 160	43	1 761	18	1 285	6	10 368	565
06	419	210	153	31	1 116	112	4 078	204	2 337	47	1 901	19	1 346	7	11 349	628
07	453	226	156	31	1 209	121	4 442	222	2 468	49	1 965	20	1 421	7	12 114	677
08	530	265	170	34	1 381	138	4 912	246	2 618	52	2 030	20	1 476	7	13 116	763
09	564	282	178	36	1 472	147	5 199	260	2 690	54	2 042	20	1 498	7	13 643	806
10	576	288	181	36	1 551	155	5 550	278	2 752	55	2 039	20	1 522	8	14 171	840
10 Fev	566	283	177	35	1 444	144	4 926	246	2 465	49	1 864	19	1 417	7	12 860	784
Mar	569	285	179	36	1 463	146	5 062	253	2 547	51	1 910	19	1 439	7	13 169	797
Abr	570	285	179	36	1 469	147	5 069	253	2 538	51	1 915	19	1 442	7	13 182	798
Mai	570	285	179	36	1 484	148	5 157	258	2 581	52	1 944	19	1 459	7	13 374	805
Jun	571	285	181	36	1 498	150	5 231	262	2 611	52	1 953	20	1 461	7	13 505	812
Jul	571	285	182	36	1 514	151	5 335	267	2 680	54	1 983	20	1 469	7	13 733	821
Ago	568	284	181	36	1 506	151	5 279	264	2 634	53	1 950	20	1 462	7	13 579	814
Set	569	285	180	36	1 506	151	5 260	263	2 618	52	1 953	20	1 465	7	13 550	813
Out	570	285	180	36	1 508	151	5 273	264	2 635	53	1 969	20	1 467	7	13 601	815
Nov	572	286	180	36	1 514	151	5 288	264	2 612	52	1 951	20	1 469	7	13 587	817
Dez	576	288	181	36	1 551	155	5 550	278	2 752	55	2 039	20	1 522	8	14 171	840
11 Jan	574	287	180	36	1 529	153	5 338	267	2 596	52	1 924	19	1 467	7	13 607	821
Fev	574	287	179	36	1 526	153	5 327	266	2 586	52	1 917	19	1 461	7	13 571	820
Mar	575	288	179	36	1 534	153	5 375	269	2 604	52	1 923	19	1 462	7	13 652	824
Abr	575	287	178	36	1 546	155	5 501	275	2 704	54	2 002	20	1 495	7	14 001	834
Mai	577	289	179	36	1 558	156	5 526	276	2 700	54	1 991	20	1 495	7	14 027	838
Jun	581	290	179	36	1 571	157	5 621	281	2 741	55	2 020	20	1 511	8	14 224	847
Jul	584	292	180	36	1 587	159	5 705	285	2 787	56	2 029	20	1 509	8	14 381	856

	1	2	3	4	5	6	7	8	9	10	11	12	13	14	15	16
	Quantity	Value	Quantity	Value	Quantity	Value	Quantity	Value	Quantity	Value	Quantity	Value	Quantity	Value	Quantity	Value
	500		200		100		50		20		10		5		Total	

I .1.3 DEPÓSITOS DE NOTAS REALIZADOS NO BANCO DE PORTUGAL

DEPOSITS OF BANKNOTES IN THE BANCO DE PORTUGAL

Por denominação: Euros (€)

By denomination: Euros (€)

Fonte / Source: Banco de Portugal

Quantidade (10^3 notas) / Valor (10^3 euros) / Quantity (10^3 banknotes) / Value (10^3 euros)

		500		200		100		50		20		10		5		Total	
		Quantidade	Valor	Quantidade	Valor	Quantidade	Valor	Quantidade	Valor	Quantidade	Valor	Quantidade	Valor	Quantidade	Valor	Quantidade	Valor
		1	2	3	4	5	6	7	8	9	10	11	12	13	14	15	16
05		553	276 283	500	100 062	6 905	690 550	60 806	3 040 301	276 697	5 533 946	210 132	2 101 319	121 256	606 282	676 850	12 348 742
06		715	357 309	556	111 146	7 011	701 133	63 605	3 180 255	301 874	6 037 485	237 364	2 373 640	113 646	568 228	724 771	13 329 195
07		915	457 342	746	149 264	7 391	739 138	68 891	3 444 543	332 067	6 641 342	264 736	2 647 356	109 225	546 125	783 971	14 625 110
08		1 098	548 832	901	180 216	7 803	780 314	71 044	3 552 219	324 191	6 483 820	276 858	2 768 576	100 096	500 480	781 991	14 814 455
09		827	413 717	664	132 732	6 441	644 092	61 577	3 078 870	311 565	6 231 309	279 475	2 794 750	82 845	414 225	743 395	13 709 695
10		671	335 620	597	119 358	5 993	599 326	58 270	2 913 504	327 558	6 551 152	300 604	3 006 044	74 833	374 167	768 527	13 899 170
10	Mar	53	26 706	47	9 441	468	46 765	4 522	226 118	26 536	530 719	23 762	237 625	6 082	30 408	61 471	1 107 780
	Abr	58	29 171	47	9 392	501	50 138	5 008	250 386	28 691	573 820	25 867	258 668	6 383	31 916	66 555	1 203 490
	Mai	44	22 084	38	7 631	384	38 380	3 935	196 751	25 498	509 957	24 193	241 932	5 693	28 466	59 785	1 045 200
	Jun	45	22 681	40	7 910	406	40 570	4 202	210 120	25 757	515 144	23 986	239 861	5 738	28 691	60 174	1 064 975
	Jul	48	23 825	41	8 200	432	43 200	4 389	219 426	25 330	506 595	23 912	239 117	6 037	30 187	60 188	1 070 550
	Ago	97	48 513	91	18 101	870	86 989	7 453	372 627	30 649	612 987	27 142	271 419	6 628	33 140	72 929	1 443 776
	Set	73	36 367	65	13 031	673	67 346	6 377	318 829	30 038	600 761	26 561	265 608	6 697	33 485	70 484	1 335 428
	Out	43	21 463	43	8 582	428	42 799	4 398	219 921	25 110	502 205	23 408	234 084	6 059	30 294	59 490	1 059 349
	Nov	41	20 657	40	8 091	402	40 225	4 294	214 713	26 539	530 777	24 854	248 536	6 306	31 529	62 477	1 094 527
	Dez	51	25 450	44	8 890	413	41 310	4 514	225 723	28 764	575 281	26 362	263 616	6 554	32 769	66 702	1 173 039
11	Jan	64	32 201	64	12 742	548	54 760	5 293	264 666	30 045	600 899	27 922	279 224	6 774	33 868	70 710	1 278 359
	Fev	69	34 359	49	9 885	431	43 123	4 283	214 151	25 125	502 499	22 655	226 555	6 237	31 183	58 849	1 061 753
	Mar	77	38 556	55	11 082	473	47 320	4 841	242 040	27 896	557 928	25 470	254 699	6 763	33 815	65 576	1 185 440
	Abr	44	22 154	39	7 722	359	35 905	4 253	212 638	24 653	493 060	22 533	225 326	5 930	29 649	57 810	1 026 453
	Mai	87	43 705	53	10 622	527	52 685	5 244	262 204	30 539	610 780	28 661	286 612	7 344	36 721	72 456	1 303 330
	Jun	98	49 055	59	11 729	519	51 938	5 005	250 255	28 740	574 804	27 143	271 426	6 859	34 294	68 423	1 243 501
	Jul	102	50 875	61	12 141	555	55 495	5 034	251 720	25 870	517 398	24 633	246 333	6 462	32 310	62 717	1 166 272
	Ago	170	84 855	117	23 301	1 056	105 573	8 505	425 248	33 879	677 582	30 244	302 438	6 890	34 450	80 860	1 653 448

	1	2	3	4	5	6	7	8	9	10	11	12	13	14	15	16
	Quantity	Value	Quantity	Value	Quantity	Value	Quantity	Value	Quantity	Value	Quantity	Value	Quantity	Value	Quantity	Value
	500		200		100		50		20		10		5		Total	

I .1.4 LEVANTAMENTOS DE NOTAS REALIZADOS NO BANCO DE PORTUGAL

WITHDRAWALS OF BANKNOTES IN THE BANCO DE PORTUGAL

Por denominação: Euros (€)

By denomination: Euros (€)

Fonte / Source: Banco de Portugal

Quantidade (10^3 notas) / Valor (10^3 euros) / Quantity (10^3 banknotes) / Value (10^3 euros)

		500		200		100		50		20		10		5		Total	
		Quantidade	Valor	Quantidade	Valor	Quantidade	Valor	Quantidade	Valor	Quantidade	Valor	Quantidade	Valor	Quantidade	Valor	Quantidade	Valor
		1	2	3	4	5	6	7	8	9	10	11	12	13	14	15	16
05		970	484 858	252	50 400	4 020	401 971	48 733	2 436 660	307 473	6 149 452	221 223	2 212 227	126 308	631 540	708 978	12 367 107
06		864	432 143	127	25 447	3 290	328 998	44 286	2 214 315	335 218	6 704 364	253 088	2 530 884	116 952	584 762	753 827	12 820 913
07		777	388 729	104	20 750	2 639	263 902	41 858	2 092 885	354 933	7 098 668	274 502	2 745 019	108 748	543 740	783 561	13 153 691
08		989	494 336	278	55 560	2 621	262 130	42 757	2 137 850	350 593	7 011 854	288 692	2 886 916	100 218	501 088	786 147	13 349 733
09		702	350 919	131	26 100	2 094	209 395	37 363	1 868 170	348 151	6 963 027	296 746	2 967 457	83 017	415 085	768 204	12 800 153
10		850	425 140	170	34 040	2 024	202 420	38 458	1 922 920	372 853	7 457 050	316 154	3 161 535	73 554	367 768	804 063	13 570 873
10	Mar	54	27 050	10	2 000	168	16 780	3 064	153 200	34 968	699 350	30 977	309 770	7 387	36 933	76 627	1 245 083
	Abr	45	22 450	8	1 620	117	11 740	2 014	100 690	27 007	540 130	23 264	232 640	5 148	25 738	57 602	935 008
	Mai	86	42 900	18	3 580	171	17 080	2 726	136 285	28 885	577 700	24 965	249 650	5 830	29 148	62 680	1 056 343
	Jun	69	34 415	21	4 260	161	16 100	3 114	155 705	30 898	617 950	25 956	259 560	6 060	30 300	66 279	1 118 290
	Jul	103	51 600	24	4 760	320	32 040	5 976	298 780	39 578	791 560	32 282	322 820	6 831	34 155	85 114	1 535 715
	Ago	46	22 900	7	1 400	81	8 110	2 281	114 030	29 603	592 060	24 733	247 325	6 021	30 103	62 771	1 015 928
	Set	53	26 350	7	1 440	101	10 100	2 317	115 850	28 270	565 390	24 866	248 660	6 184	30 920	61 797	998 710
	Out	97	48 700	18	3 540	163	16 290	3 138	156 900	33 126	662 520	28 079	280 785	6 363	31 813	70 983	1 200 548
	Nov	103	51 600	21	4 260	168	16 840	3 571	178 525	30 779	615 580	26 087	260 870	5 996	29 980	66 725	1 157 655
	Dez	93	46 725	20	4 080	368	36 760	6 333	316 650	44 259	885 180	35 986	359 860	8 083	40 415	95 142	1 689 670
11	Jan	61	30 375	13	2 520	104	10 360	2 054	102 700	22 148	442 950	18 901	189 010	4 859	24 295	48 138	802 210
	Fev	50	25 100	12	2 420	107	10 650	2 361	118 040	24 413	488 260	21 276	212 760	5 576	27 878	53 794	885 108
	Mar	82	40 900	19	3 720	162	16 240	3 152	157 605	30 717	614 330	26 662	266 620	6 632	33 158	67 425	1 132 573
	Abr	180	90 050	39	7 800	257	25 690	4 327	216 350	37 676	753 520	31 646	316 460	6 874	34 370	80 999	1 444 240
	Mai	94	47 150	15	2 980	168	16 840	2 562	128 080	28 077	561 530	23 993	239 925	6 589	32 945	61 497	1 029 450
	Jun	54	27 000	8	1 520	132	13 200	2 559	127 950	33 109	662 180	29 459	294 590	6 680	33 400	72 001	1 159 840
	Jul	76	37 800	16	3 200	264	26 400	4 860	242 995	35 798	715 960	30 374	303 740	6 616	33 080	78 004	1 363 175
	Ago	49	24 250	6	1 240	94	9 380	1 889	94 440	30 247	604 940	26 469	264 690	6 809	34 045	65 562	1 032 985

	1	2	3	4	5	6	7	8	9	10	11	12	13	14	15	16
	Quantity	Value	Quantity	Value	Quantity	Value	Quantity	Value	Quantity	Value	Quantity	Value	Quantity	Value	Quantity	Value
	500		200		100		50		20		10		5		Total	

I .1.5 SISTEMAS DE ESCOLHA DE NOTAS DO BANCO DE PORTUGAL

Por denominação: Euros (€)

BANCO DE PORTUGAL'S BANKNOTES SORTING SYSTEMS

By denomination: Euros (€)

Fonte / Source: Banco de Portugal

10^3 notas / 10^3 banknotes

	500		200		100		50		20		10		5		Total	
	Processadas	das quais: incapazes	Processadas	das quais: incapazes	Processadas	das quais: incapazes	Processadas	das quais: incapazes	Processadas	das quais: incapazes	Processadas	das quais: incapazes	Processadas	das quais: incapazes	Processadas	das quais: incapazes
	1	2	3	4	5	6	7	8	9	10	11	12	13	14	15	16
05	538	62	495	85	7 209	1 734	69 230	17 674	285 920	95 749	220 429	70 164	144 142	103 651	727 963	289 118
06	755	76	562	99	7 123	2 159	64 491	21 650	294 373	105 447	230 398	90 463	114 381	77 762	712 084	297 655
07	896	115	730	139	7 203	1 936	67 633	24 458	336 318	99 664	262 219	87 042	95 896	54 996	770 896	268 351
08	1 127	185	923	177	7 871	2 142	71 408	28 230	321 542	102 044	270 659	98 141	110 283	78 211	783 812	309 131
09	837	263	663	224	6 516	2 921	61 812	27 845	312 454	102 648	287 285	109 532	90 054	69 627	759 622	313 060
10	652	239	579	206	5 775	2 632	58 211	21 840	326 439	114 168	302 133	109 035	70 644	58 563	764 432	306 684

	1	2	3	4	5	6	7	8	9	10	11	12	13	14	15	16
	Processed	of which: Unfit	Processed	of which: Unfit	Processed	of which: Unfit	Processed	of which: Unfit	Processed	of which: Unfit	Processed	of which: Unfit	Processed	of which: Unfit	Processed	of which: Unfit
	500		200		100		50		20		10		5		Total	

I .1.6 NOTAS CONTRAFEITAS DETECTADAS EM PORTUGAL

Por denominação: Euros (€)

COUNTERFEIT BANKNOTES DETECTED IN PORTUGAL

By denomination: Euros (€)

Fonte / Source: Sistema de monitorização de notas contrafeitas / Counterfeit monitoring system*

Número de notas / number of banknotes

	500	200	100	50	20	10	5	Total
	1	2	3	4	5	6	7	8
05 Dez	13	128	680	1 898	953	330	85	4 087
06 Jun	45	68	342	1 803	1 079	385	132	3 854
Dez	50	155	439	1 783	1 880	224	327	4 858
07 Jun	53	443	406	1 735	1 781	237	237	4 892
Dez	22	466	328	1 841	1 438	612	126	4 833
08 Jun	9	296	335	2 227	1 528	774	46	5 215
Dez	11	219	442	1 721	2 880	658	97	6 028
09 Jun	2	163	423	2 367	1 490	288	94	4 827
Dez	252	113	528	2 708	1 741	223	78	5 643
10 Jun	408	99	557	5 218	3 081	436	75	9 874
Dez	27	69	494	4 411	2 575	601	66	8 243
11 Jun	11	33	422	5 124	1 931	324	83	7 928

	1	2	3	4	5	6	7	8
	500	200	100	50	20	10	5	Total

* Sistema de informação do BCE sobre contrafacções./ ECB's information system on counterfeits.

I .1.7 NOTAS DE ESCUDO POR RECOLHER*

BANKNOTES DENOMINATED IN ESCUDO TO BE WITHDRAWN FROM CIRCULATION*

Por denominação: Escudos ($)

By denomination: Escudos ($)

Fonte / Source: Banco de Portugal

10^3 notas / 10^3 banknotes

	10 000 1	5 000 2	2 000 3	1 000 4	500 5	100 6	50 7	20 8	Total 9
05	725	3 040	2 507	9 140	10 326	19 196	9 134	27 081	81 150
06	686	2 913	2 468	9 048	10 269	19 150	9 115	.	53 649
07	654	2 818	2 436	8 300	10 224	16 112	.	.	40 543
08	630	2 736	2 408	8 238	9 438	16 082	.	.	39 532
09	611	2 671	2 389	8 190	9 408	16 055	.	.	39 325
10	596	2 614	2 352	8 112	8 269	8 201	.	.	30 143

	1 10,000	2 5,000	3 2,000	4 1,000	5 500	6 100	7 50	8 20	9 Total

* Incluem todas as chapas cujo prazo de recolha de 20 anos, contados a partir da data da sua retirada de circulação, ainda não expirou./ Includes all the banknotes for which the redemption period of 20 years from the date of its withdrawal from circulation has not yet expired.

I .2.1 MOEDAS COLOCADAS EM CIRCULAÇÃO PELO BANCO DE PORTUGAL

Por denominação: Euros (€)

COINS PUT INTO CIRCULATION BY THE BANCO DE PORTUGAL

By denomination: Euros (€)

Fonte / Source: Banco de Portugal

Quantidade (10^6 moedas) / Valor (10^6 euros) / Quantity (10^6 coins) / Value (10^6 euros)

		2.00*	1.00	0.50	0.20	0.10	0.05	0.02	0.01	Total	
		Quantidade	Quantidade	Quantidade	Quantidade	Quantidade	Quantidade	Quantidade	Quantidade	Quantidade	Valor
		1	2	3	4	5	6	7	8	9	10
05		47	133	121	150	177	267	281	350	1 525	356
06		43	146	130	162	189	299	306	413	1 688	373
07		44	159	143	179	199	325	336	481	1 866	401
08		41	167	157	193	208	347	367	533	2 013	417
09		41	183	167	202	216	367	396	583	2 156	443
10		41	190	172	206	219	394	420	633	2 275	456
10	Mar	40	181	166	205	215	370	401	591	2 168	438
	Abr	40	182	164	206	216	371	406	598	2 183	440
	Mai	41	183	164	206	214	371	406	597	2 181	442
	Jun	40	185	165	207	214	372	410	604	2 197	442
	Jul	40	186	166	207	215	377	415	612	2 218	446
	Ago	40	189	169	208	218	383	419	620	2 245	450
	Set	40	191	171	205	219	386	423	624	2 258	453
	Out	40	190	169	204	218	388	419	624	2 252	452
	Nov	41	189	171	205	219	391	418	629	2 262	453
	Dez	41	190	172	206	219	394	420	633	2 275	456
11	Jan	42	191	174	206	220	396	423	638	2 289	459
	Fev	41	189	174	207	220	397	425	639	2 291	455
	Mar	41	189	174	206	220	397	427	641	2 295	456
	Abr	41	190	175	207	220	393	429	643	2 299	458
	Mai	40	191	173	206	217	394	430	648	2 300	456
	Jun	41	192	176	207	216	395	434	652	2 313	459
	Jul	41	194	176	207	213	395	437	655	2 319	461
	Ago	41	197	178	210	214	397	443	662	2 341	466

	1	2	3	4	5	6	7	8	9	10
	Quantity	Quantity	Quantity	Quantity	Quantity	Quantity	Quantity	Quantity	Quantity	Value
	2.00*	1.00	0.50	0.20	0.10	0.05	0.02	0.01	Total	

* Inclui as moedas comemorativas de 2.00€ as quais, por terem uma face comum à moeda corrente, não se distinguem daquelas e, por isso, podem ser usadas em pagamentos. Este facto justica o curso legal em todo o Eurosistema (contrariamente à moeda de colecção)./ It includes the commemorative coins of 2.00€ which are treated as current coins because one of the sides is equal to those and, for that reason, may be used in payments and have legal tender across the Eurosystem (unlike the collector coins).

I .2.2 MOEDAS DE COLECÇÃO COLOCADAS EM CIRCULAÇÃO PELO BANCO DE PORTUGAL

Por denominação: Euros (€)

COLLECTOR COINS PUT INTO CIRCULATION BY THE BANCO DE PORTUGAL

By denomination: Euros (€)

Fonte / Source: Banco de Portugal

Quantidade (10^3 moedas) / Valor (10^3 euros) / Quantity (10^3 coins) / Value (10^3 euros)

	OURO					PRATA					CUPRONÍQUEL			Total	
	0.25	1.50	2.50	5.00	8.00	1.50	2.50	5.00	8.00	10.00	1.50	2.50	5.00		
	Quantida-de	Quantida-de	Quantida-de	Quantida-de	Quantida-de	Quantida-de	Quantida-de	Quantida-de	Quantida-de	Quantida-de	Quantida-de	Quantida-de	Quantida-de	Quantida-de	Valor
	1	2	3	4	5	6	7	8	9	10	11	12	13	14	15
05	.	.	.	4	19	.	.	1 094	7 582	641	.	.	.	9 339	72 700
06	16	.	.	5	22	.	.	1 264	7 755	862	.	.	.	9 924	77 185
07	31	.	.	5	22	.	.	1 512	7 849	1 003	.	.	.	10 422	80 593
08	49	.	.	5	22	4	21	1 531	7 256	1 012	153	755	.	10 807	78 211
09	63	2	2	5	22	4	41	1 537	7 259	1 014	273	998	.	11 220	79 140
10	77	2	2	6	22	6	53	1 542	7 261	1 078	369	1 350	69	11 838	81 230

	1	3	3	4	5	6	7	8	9	10	11	12	13	14	15
	Quantity	Quantity	Quantity	Quantity	Quantity	Quantity	Quantity	Quantity	Quantity	Quantity	Quantity	Quantity	Quantity	Quantity	Value
	0.25	1.50	2.50	5.00	8.00	1.50	2.50	5.00	8.00	10.00	1.50	2.50	5.00	Total	
	GOLD					SILVER					COPPER-NICKEL				

I .2.3 DEPÓSITOS DE MOEDAS REALIZADOS NO BANCO DE PORTUGAL*

Por denominação: Euros (€)

DEPOSITS OF COINS IN THE BANCO DE PORTUGAL*

By denomination: Euros (€)

Fonte / Source: Banco de Portugal

Quantidade (10^3 moedas) / Valor (10^3euros) / Quantity (10^3coins) / Value (10^3 euros)

		2.00	1.00	0.50	0.20	0.10	0.05	0.02	0.01	Total	
		Quantidade	Quantidade	Quantidade	Quantidade	Quantidade	Quantidade	Quantidade	Quantidade	Quantidade	Valor
		1	2	3	4	5	6	7	8	9	10
05		6 743	12 230	10 060	11 460	3 955	1 321	1 328	756	47 854	33 533
06		7 810	7 901	9 717	5 896	8 625	1 000	774	678	42 401	30 494
07		6 624	10 781	11 305	6 008	10 239	1 192	1 632	960	48 740	32 009
08		8 805	25 225	13 952	7 687	10 893	5 513	4 812	3 344	80 231	52 843
09		6 408	20 228	22 528	13 096	5 805	4 732	4 824	4 581	82 203	47 887
10		6 932	21 241	19 527	11 700	10 952	3 936	11 310	5 535	91 133	48 781
10	Mar	236	1 252	3 759	401	1 696	182	138	180	7 845	3 867
	Abr	394	2 435	3 416	403	222	216	102	148	7 336	5 048
	Mai	303	958	2 139	1 364	2 774	1 388	910	1 019	10 855	3 283
	Jun	1 613	1 244	1 558	1 200	84	143	96	177	6 115	5 509
	Jul	257	2 042	916	1 564	601	134	127	122	5 763	3 398
	Ago	612	1 621	1 257	330	433	155	134	165	4 707	3 594
	Set	1 055	1 245	472	3 138	504	524	142	242	7 322	4 301
	Out	279	1 281	3 187	1 824	1 732	326	5 386	2 526	16 541	4 119
	Nov	141	2 092	295	281	195	152	3 144	300	6 601	2 672
	Dez	297	1 460	377	566	275	180	774	66	3 995	2 408
11	Jan	18	933	57	48	58	2	50	74	1 241	1 015
	Fev	1 217	3 817	1 344	210	189	126	82	122	7 107	6 994
	Mar	243	1 680	1 550	1 130	1 190	1 433	634	767	8 626	3 377
	Abr	621	865	1 025	333	392	4 923	53	64	8 277	2 973
	Mai	1 063	1 711	3 140	1 095	4 261	602	1 823	1 205	14 900	6 131
	Jun	126	1 370	197	217	1 744	156	89	78	3 978	1 949
	Jul	295	298	1 517	708	3 576	763	498	816	8 472	2 202
	Ago	1 084	1 537	628	163	1 053	191	12	.	4 668	4 167

	1	2	3	4	5	6	7	8	9	10
	Quantity	Quantity	Quantity	Quantity	Quantity	Quantity	Quantity	Quantity	Quantity	Value
	2.00	1.00	0.50	0.20	0.10	0.05	0.02	0.01	Total	

* Este indicador pode apresentar valores negativos devido a regularizações relativas a períodos passados. / This indicators may record negative values due to past periods settlements.

I .2.4 LEVANTAMENTOS DE MOEDAS REALIZADOS NO BANCO DE PORTUGAL

Por denominação: Euros (€)

WITHDRAWALS OF COINS IN THE BANCO DE PORTUGAL

By denomination: Euros (€)

Fonte / Source: Banco de Portugal

Quantidade (10^3 moedas) / Valor (10^3 euros) / Quantity (10^3 coins) / Value (10^3 euros)

		2.00	1.00	0.50	0.20	0.10	0.05	0.02	0.01	Total	
		Quantidade	Quantidade	Quantidade	Quantidade	Quantidade	Quantidade	Quantidade	Quantidade	Quantidade	Valor
		1	2	3	4	5	6	7	8	9	10
05		1 873	16 282	10 225	11 382	18 001	25 961	22 716	50 810	157 250	31 478
06		2 350	15 671	15 571	12 316	16 530	29 348	23 945	62 405	178 136	34 844
07		3 548	18 388	20 492	18 901	16 418	22 550	29 763	67 217	197 277	43 547
08		3 652	27 352	25 049	16 693	15 939	23 775	34 766	54 002	201 227	54 537
09		3 821	30 628	29 726	18 342	11 333	21 394	31 811	53 978	201 030	60 179
10		5 238	22 933	22 673	10 866	11 088	28 450	34 848	54 482	190 578	50 692
10	Mar	270	1 722	1 153	861	434	789	1 286	1 788	8 302	3 138
	Abr	534	3 219	1 925	1 300	1 019	1 322	4 934	7 124	21 377	5 848
	Mai	714	1 761	1 418	823	282	796	518	668	6 980	4 149
	Jun	262	2 814	2 818	1 211	602	1 470	4 674	6 684	20 534	5 283
	Jul	745	2 627	1 831	1 281	1 286	4 583	4 434	8 060	24 847	5 816
	Ago	229	3 736	3 288	1 026	2 561	5 829	4 373	8 213	29 253	6 760
	Set	684	2 534	3 119	398	1 219	3 189	3 900	4 043	19 086	5 941
	Out	423	310	475	346	618	2 513	1 020	2 385	8 091	1 694
	Nov	596	888	1 841	715	898	2 614	2 460	5 370	15 382	3 466
	Dez	480	1 874	1 950	904	731	3 368	2 688	3 893	15 888	4 324
11	Jan	405	1 234	1 261	614	261	1 328	3 098	5 100	13 301	3 003
	Fev	228	1 440	1 362	406	474	1 050	1 905	1 358	8 221	2 809
	Mar	552	1 302	1 148	411	350	1 630	3 024	2 891	11 309	3 268
	Abr	237	2 261	2 097	332	828	368	2 205	2 168	10 495	4 017
	Mai	325	1 430	1 486	389	917	1 076	2 744	5 790	14 156	3 159
	Jun	162	2 543	2 366	966	519	868	3 488	4 590	15 501	4 453
	Jul	418	1 616	1 985	294	258	643	3 795	3 398	12 406	3 671
	Ago	1 051	3 872	2 590	2 453	1 305	1 991	5 718	6 933	25 913	8 174

	1	2	3	4	5	6	7	8	9	10
	Quantity	Quantity	Quantity	Quantity	Quantity	Quantity	Quantity	Quantity	Quantity	Value
	2.00	1.00	0.50	0.20	0.10	0.05	0.02	0.01	Total	

SISTEMAS DE PAGAMENTOS

J.

PAYMENT SYSTEM

Caracterização geral do sistema de pagamentos português J.1
Characterization of the portuguese payment system

Sistemas de liquidação e compensação interbancária em Portugal J.2
Interbank clearing and settlement systems in Portugal

Instrumentos de pagamento nos sistemas de compensação e liquidação J.3
Payment instruments in the interbank clearing and settlement systems

J.1.1 QUANTIDADE DE PARTICIPANTES NOS SISTEMAS DE COMPENSAÇÃO E LIQUIDAÇÃO EM PORTUGAL[1][2]

NUMBER OF PARTICIPANTS IN THE PORTUGUESE CLEARING AND SETTLEMENT SYSTEMS[1] [2]

Valores em fim de período

End-of-period figures

Fonte / Source: Banco de Portugal

Unidades / Units

	Sistema de Compensação Interbancária (SICOI)													Sistema de liquidação de grandes montantes
	Total[3]	Cheques		Débitos directos		Efeitos		Multibanco		Transferências Electrónicas Interbancárias vertente tradicional		Transferências Electrónicas Interbancárias vertente SEPA[4]		TARGET2-PT[5]
		Participantes directos	Participantes indirectos	Participantes directos	Participantes indirectos	Participantes directos	Participantes indirectos	Participantes directos	Participantes indirectos	Participantes directos	Participantes indirectos	Participantes directos	Participantes indirectos	
	1	2	3	4	5	6	7	8	9	10	11	12	13	14
03	63	29	29	25	10	21	15	23	8	39	19	.	.	39
04	62	29	30	25	11	21	15	23	7	39	20	.	.	40
05	59	29	29	26	11	21	13	23	9	40	18	.	.	37
06	57	29	29	25	13	21	13	23	9	40	18	.	.	37
07	59	30	28	26	14	21	12	23	10	40	18	.	.	36
08	61	28	28	25	14	19	12	20	11	37	19	14	15	36
09	69	28	23	26	12	19	9	22	13	36	20	15	15	53
10	68	27	25	26	12	19	10	22	17	34	21	18	18	56

	1	2	3	4	5	6	7	8	9	10	11	12	13	14
	Total[3]	Direct participants	Indirect participants	Direct participants	Indirect participants	Direct participants	Indirect participants	Direct participants	Indirect participants	Direct participants	Indirect participants	Direct participants	Indirect participants	TARGET2-PT[5]
		Cheques		Direct debits		Bills of exchange		Multibanco (nationwide ATM and POS network)		Credit transfers legacy scheme		Credit transfers SEPA scheme[4]		
	Interbank clearing system (SICOI)													Large-value settlement system

(1) As Caixas de Crédito Agrícola Mútuo que integram o SICAM são contabilizadas como uma única instituição de crédito. / The mutual agricultural credit banks belonging to SICAM (Integrated Mutual Agricultural Credit Scheme) are counted as one institution.
(2) Os participantes directos nos sistemas de compensação e liquidação interbancária são as instituições de crédito responsáveis pela liquidação financeira das suas próprias operações. Os participantes indirectos não assumem a responsabilidade na liquidação financeira das suas operações, sendo esta responsabilidade assumida por um participante directo. / Direct participants in the clearing and settlement systems are those whose transactions are settled in their own account. Indirect participant's transactions are settled in a direct participant's account.
(3) Não corresponde à soma do número de participantes em todos os subsistemas do SICOI, dado que, uma mesma instituição pode participar em vários. / It does not correspond to the sum of all participants in SICOI subsystems, since the same institution may participate in several subsystems.
(4) Subsistema do SICOI que processa as transferências a crédito ordenadas entre bancos da comunidade bancária nacional, de acordo com o definido no Modelo de Transferências a Crédito SEPA do European Payments Council. / SICOI subsystem that processes SEPA credit transfers ordered within the Portuguese banking community, as defined in the SEPA Credit Transfer Scheme Rulebook of the European Payments Council.
(5) Número de participantes directos no TARGET2-PT (componente portuguesa do TARGET2) e nos seus antecessores SPGT e SPGT2. / Number of direct participants in TARGET2-PT (the Portuguese component of TARGET2) and in its predecessors, SPGT and SPGT2.

J.1.2 INSTITUIÇÕES QUE OFERECEM SERVIÇOS DE PAGAMENTO EM PORTUGAL

INSTITUTIONS OFFERING PAYMENT SERVICES IN PORTUGAL

Valores em fim de período

End-of-period figures

Fonte / Source: Banco de Portugal

Unidades / Units

	Número de instituições		Número de balcões		Número de contas de depósito à ordem (10^3)	
	Total	Das quais: Instituições de crédito	Total	Dos quais: Instituições de crédito	Total	Das quais: Com acesso por internet
	1	2	3	4	5	6
03	201	199	6 465	5 397	22 455	2 254
04	197	195	6 372	5 371	20 274	3 243
05	187	185	6 401	5 422	21 730	3 276
06	180	178	6 577	5 618	23 695	3 890
07	176	174	6 978	6 055	24 445	4 570
08	173	171	7 323	6 417	25 170	4 990
09	183	166	7 344	6 430	25 103	5 549
10	197	158	7 504	6 528	25 423	6 041

	1	2	3	4	5	6
	Total	Credit institutions Of which:	Total	Credit institutions Of which:	Total	With internet/PC-linked Of which:
	Number of institutions		Number of branch counters		Number of deposit accounts (10^3)	

J.1.3 TRANSACÇÕES POR TIPO DE INSTRUMENTO DE PAGAMENTO[1] (continua)

TRANSACTIONS PER TYPE OF PAYMENT INSTRUMENT[1] (to be continued)

Fonte / Source: Banco de Portugal

Quantidade / Volume: 10^6 - Valor / Value: 10^9 euros

	Transferências a crédito						Débitos directos	
	Total		Em suporte papel[2]		Em suporte electrónico[3]			
	Quantidade 1	Valor 2	Quantidade 3	Valor 4	Quantidade 5	Valor 6	Quantidade 7	Valor 8
03	103.1	677.3	11.2	326.8	91.8	350.5	143.0	16.7
04	106.9	782.2	10.9	350.5	96.0	431.7	144.6	17.2
05	118.3	895.7	11.1	373.7	107.2	522.0	148.9	23.0
06	134.8	957.7	13.0	353.2	121.7	604.5	149.1	24.0
07	152.0	1 171.0	15.2	337.1	136.8	834.0	173.5	27.5
08	164.6	1 398.9	16.6	375.0	148.0	1 023.9	210.4	36.9
09	180.6	1 397.2	17.6	352.8	163.0	1 044.4	221.7	37.7
10	186.3	1 473.9	17.5	275.3	168.9	1 198.6	233.4	38.1

	1 Volume	2 Value	3 Volume	4 Value	5 Volume	6 Value	7 Volume	8 Value
	Total		Paper-based[2]		Non-paper-based[3]		Direct debits	
	Credit transfers							

(1) Contempla operações com carácter interbancário (em que os bancos ordenante e destinatário são distintos) e intrabancário (em que o banco ordenante e destinatário são o mesmo). / Includes interbank (between different payer and payee banks) and intrabank (the bank is the same for both payer and payee) transactions.
(2) Operações ordenadas através de um documento em formato papel, obrigando a uma intervenção manual para transformar a ordem num formato electrónico. / Transactions, which the payer submits in paper-based form, requiring manual intervention in order to be transformed into an electronic payment.
(3) Operações processadas sem intervenção manual na instituição ordenante. Tipicamente estão incluídas neste conceito transferências ordenadas através de canais automáticos (por exemplo: internet ou ficheiros entregues na instituição em formato acordado). / Credit transfer which the payer submits without the use of paper forms, i.e. electronically. Includes automated submissions (for example internet or a file in a pre-agreed format).

J.1.3 TRANSACÇÕES POR TIPO DE INSTRUMENTO DE PAGAMENTO[1] (continuação)

TRANSACTIONS PER TYPE OF PAYMENT INSTRUMENT[1] (continued)

Fonte / Source: Banco de Portugal

Quantidade / Volume: 10^6 - Valor / Value: 10^9 euros

	Transacções com cartões de pagamento[2]						Cheques		Efeitos comerciais	
	Total		Com função de débito [3]		Com função de crédito[4]					
	Quantidade 9	Valor 10	Quantidade 11	Valor 12	Quantidade 13	Valor 14	Quantidade 15	Valor 16	Quantidade 17	Valor 18
03	733.0	23.7	635.1	19.2	98.0	4.5	269.3	398.6	2.2	15.7
04	796.4	26.4	690.4	21.4	106.1	4.9	253.0	389.7	1.5	14.3
05	845.8	29.6	733.1	24.1	112.7	5.4	232.0	382.0	1.2	13.2
06	891.1	32.9	765.1	26.6	126.0	6.2	208.5	369.0	1.1	13.0
07	950.1	36.8	815.7	30.0	134.5	6.8	189.2	373.4	0.9	11.8
08	1 002.1	40.1	863.4	32.9	138.7	7.2	167.9	349.0	0.8	10.8
09	1 065.1	43.1	903.4	35.3	161.7	7.8	144.1	290.0	0.7	8.7
10	1 168.1	54.2	961.4	44.9	206.7	9.3	127.5	273.4	0.5	7.2

	9 Volume	10 Value	11 Volume	12 Value	13 Volume	14 Value	15 Volume	16 Value	17 Volume	18 Value
	Total		With a debit function[3]		With a credit function[4]		Cheques		Bills of exchange	
	Payment card transactions[2]									

(1) Contempla operações com carácter interbancário (em que os bancos ordenante e destinatário são distintos) e intrabancário (em que o banco ordenante e destinatário são o mesmo). / Includes interbank (between different payer and payee banks) and intrabank (the bank is the same for both payer and payee) transactions.
(2) São consideradas as operações efectuadas com cartões de pagamento, excluindo os levantamentos e depósitos. / Withdrawals and deposits are not included.
(3) O movimento financeiro é reflectido imediatamente (ou com um pequeno desfasamento temporal) na conta à ordem do cliente. / Transactions are charged directly (or with a slight time lag) on the customer's deposit account with a credit institution.
(4) O movimento financeiro é reflectido na conta à ordem do cliente numa data acordada entre este e a instituição de crédito. / Transactions are charged on the customer's deposit account with a credit institution, at a date agreed upon by them.

J.1.4 QUANTIDADE DE CARTÕES DE PAGAMENTO EMITIDOS EM PORTUGAL

NUMBER OF PAYMENT CARDS ISSUED IN PORTUGAL

Valores em fim de período

End-of-period figures

Fonte / Source: Banco de Portugal

10^3

	Total de cartões de pagamento	Cartões de pagamento com função de:	
		Débito(1)	Crédito(2)
	1	2	3
03	15 148	10 545	4 603
04	16 708	10 865	5 843
05	16 921	10 270	6 651
06	18 302	10 722	7 580
07	18 952	10 855	8 097
08	20 617	11 029	9 588
09	20 418	10 903	9 515
10	19 695	10 391	9 303

	1	2	3
	Total number of payment cards	Debit(1)	Credit (2)
		Payment cards with the function of:	

(1) O movimento financeiro é reflectido imediatamente (ou com um pequeno desfasamento temporal) na conta à ordem do cliente. / Transactions are charged directly (or with a slight time lag) on the customer's deposit account with a credit institution.
(2) O movimento financeiro é reflectido na conta à ordem do cliente numa data acordada entre este e a instituição de crédito. / Transactions are charged on the customer's deposit account with a credit institution, at a date agreed upon by them.

J.1.5 QUANTIDADE DE CAIXAS AUTOMÁTICOS E DE TERMINAIS DE PAGAMENTO AUTOMÁTICO EM PORTUGAL(1)

NUMBER OF ATMs AND POS TERMINALS IN PORTUGAL(1)

Valores em fim de período

End-of-period figures

Fonte / Source: Banco de Portugal

10^3

	Caixas Automáticos (CA)			Terminais de Pagamento Automático (TPA)
	Total	Dos quais:		
		Com função de levantamento	Com função de transferência a crédito	
	1	2	3	4
03	12.0	11.1	12.0	125.5
04	12.6	11.7	12.6	136.5
05	13.7	12.7	13.7	148.8
06	14.5	13.4	14.5	173.7
07	15.8	14.6	15.7	202.4
08	16.7	15.5	16.7	226.1
09	17.2	15.9	17.2	255.1
10	17.5	16.2	17.5	278.4

	1	2	3	4
	Total	With a cash withdrawal function	With a credit transfer function	Points of Sale (POS)
		Of which:		
	Automated Teller Machines (ATMs)			

(1) Inclui os caixas automáticos de redes privadas. / Includes all ATM terminals belonging to private networks.

J.1.6 TRANSACÇÕES EFECTUADAS COM CARTÕES
Por localização do terminal e origem do cartão

PAYMENT CARD TRANSACTIONS
By location of the terminal and card issuing country

Fonte / Source: Banco de Portugal

Quantidade / Volume: 10^6 - Valor / Value: 10^9 euros

	Transacções com cartões emitidos em Portugal em terminais localizados em Portugal						Transacções com cartões emitidos no estrangeiro em terminais localizados em Portugal				Transacções com cartões emitidos em Portugal em terminais localizados fora de Portugal			
	Levantamentos em Caixa Automático (CA)		Depósitos em Caixa Automático (CA)		Transacções em Terminais de Pagamento Automático (TPA)		Levantamentos em Caixa Automático (CA)		Transacções em Terminais de Pagamento Automático (TPA)		Levantamentos em Caixa Automático (CA)		Transacções emTerminais de Pagamento Automático (TPA)	
	Quantidade	Valor	Quantidade	Valor	Quantidade	Valor	Quantidade	Valor	Quantidade	Valor	Quantidade	Valor	Quantidade	Valor
	1	2	3	4	5	6	7	8	9	10	11	12	13	14
03	337.6	20.6	20.8	19.1	725.9	22.9	6.2	0.8	19.1	1.0	2.6	0.2	4.0	0.3
04	361.4	22.2	22.4	21.2	787.5	25.4	6.9	0.9	21.1	1.1	2.9	0.3	4.7	0.4
05	380.0	24.3	22.6	22.0	836.6	28.7	7.5	1.0	21.9	1.2	3.5	0.3	6.0	0.5
06	401.0	26.3	24.0	24.2	881.8	31.9	7.6	1.0	22.7	1.3	3.8	0.4	7.1	0.6
07	419.0	28.1	23.7	23.1	940.2	35.6	8.5	1.2	26.0	1.6	4.3	0.4	8.3	0.7
08	435.7	29.2	24.4	16.4	992.6	38.9	9.1	1.2	27.7	1.6	4.2	0.4	9.5	0.8
09	445.6	29.6	24.9	13.5	1 055.9	42.1	9.2	1.2	28.7	1.5	3.8	0.4	10.4	0.8
10	454.4	30.3	25.6	12.3	1 158.5	53.1	9.9	1.3	29.3	1.7	3.6	0.4	11.6	0.9

	1	2	3	4	5	6	7	8	9	10	11	12	13	14
	Volume	Value	Volume	Value	Volume	Value	Volume	Value	Volume	Value	Volume	Value	Volume	Value
	ATM cash withdrawals		ATM cash deposits		POS transactions		ATM cash withdrawals		POS transactions		ATM cash withdrawals		POS transactions	
	Transactions at terminals located in Portugal with cards issued in Portugal						Transactions at terminals located in Portugal with cards issued abroad				Transactions at terminals located abroad with cards issued in Portugal			

J.2.1 MOVIMENTO GLOBAL DOS SISTEMAS DE LIQUIDAÇÃO POR BRUTO

TRANSACTIONS IN THE GROSS SETTLEMENT SYSTEMS

Fonte / Source: Banco de Portugal

Quantidade / Volume: 10^3 - Valor / Value: 10^6 euros

		TARGET2- PT(1)											
		Operações nacionais						Operações transnacionais(4)					
		Total		Das quais:				Total		Das quais:			
				Interbancárias(2)		Clientes(3)				Interbancárias(2)		Clientes(3)	
		Quantidade	Valor	Quantidade	Valor	Quantidade	Valor	Quantidade	Valor	Quantidade	Valor	Quantidade	Valor
		1	2	3	4	5	6	7	8	9	10	11	12
08		1 097.1	2 399 535	817.8	1 933 640	279.3	465 895	561.1	3 327 229	233.4	3 226 139	327.6	101 091
09		749.1	2 799 939	478.4	2 440 681	270.7	359 258	772.9	2 917 565	422.0	2 744 397	350.9	173 169
10		718.7	3 718 295	429.1	3 312 154	289.6	406 140	862.7	2 833 096	473.5	2 672 696	389.3	160 400
10	Mar	61.0	284 863	35.9	257 137	25.1	27 726	75.7	243 161	42.3	227 880	33.5	15 280
	Abr	55.1	168 138	33.5	144 352	21.6	23 786	70.6	258 284	39.1	247 752	31.4	10 532
	Mai	62.2	278 184	39.0	242 824	23.1	35 360	73.8	262 755	42.2	250 668	31.6	12 086
	Jun	60.7	304 601	36.3	266 030	24.4	38 571	74.8	214 602	40.8	200 991	34.0	13 611
	Jul	63.3	377 672	38.4	341 496	24.9	36 176	75.0	226 506	39.7	214 004	35.3	12 503
	Ago	59.1	333 194	35.6	303 435	23.5	29 759	68.9	188 481	38.4	177 175	30.6	11 305
	Set	61.5	377 111	36.0	340 714	25.5	36 397	72.3	229 547	39.0	213 454	33.3	16 094
	Out	58.0	288 528	34.1	252 218	23.9	36 310	70.5	218 535	37.2	208 008	33.3	10 527
	Nov	61.5	329 322	35.8	290 379	25.7	38 943	73.1	237 217	38.8	225 306	34.3	11 911
	Dez	68.3	392 959	38.7	344 378	29.6	48 581	75.7	256 455	39.2	235 952	36.5	20 503
11	Jan	58.4	336 669	35.1	296 895	23.3	39 774	70.6	257 115	39.0	244 822	31.5	12 293
	Fev	53.5	324 250	31.6	290 773	21.9	33 477	68.6	267 651	37.1	249 788	31.5	17 863
	Mar	60.3	368 836	34.7	325 350	25.6	43 485	78.8	268 250	42.5	253 529	36.3	14 721
	Abr	52.7	339 240	29.7	305 849	22.9	33 391	68.6	225 053	35.3	213 165	33.3	11 888
	Mai	59.4	394 854	33.2	360 458	26.2	34 396	78.4	279 792	41.6	267 076	36.8	12 716
	Jun	57.0	456 307	32.1	419 998	24.8	36 310	78.3	280 936	42.1	265 519	36.2	15 418
	Jul	57.2	343 177	32.3	313 795	24.9	29 381	75.8	213 972	39.9	201 733	35.9	12 238
	Ago	56.5	406 659	32.5	380 477	24.0	26 182	76.7	218 047	41.6	206 141	35.1	11 906

	1	2	3	4	5	6	7	8	9	10	11	12
	Volume	Value	Volume	Value	Volume	Value	Volume	Value	Volume	Value	Volume	Value
	Total		Interbank(2)		Customers(3)		Total		Interbank(2)		Customers(3)	
			Of which:						Of which:			
	National transactions						Cross-border transactions(4)					
	TARGET2-PT(1)											

(1) Operações processadas no TARGET2-PT (componente portuguesa do TARGET2), nos seus antecessores SPGT/SPGT2 e no SLOD. / Number of transactions processed in TARGET2-PT (the Portuguese component of TARGET2), in its predecessors SPGT/SPGT2 and in SLOD.
(2) Transferências resultantes do desenvolvimento da actividade bancária das diversas instituições de crédito. / Credit transfers as a result of transactions between banks.
(3) Transferências efectuadas pelas instituições de crédito em nome de clientes. / Credit transfers by a credit institution on behalf of a customer.
(4) As operações transnacionais incluem o agregado de operações enviadas e recebidas. / Cross-border transactions include the sum of sent and received credit transfers.

J.2.2 OPERAÇÕES TRANSNACIONAIS ENVIADAS E RECEBIDAS ATRAVÉS DO TARGET2-PT

CROSS-BORDER TRANSACTIONS SENT AND RECEIVED THROUGH TARGET2-PT

Por tipo de operação

By type of transaction

Fonte / Source: Banco de Portugal

Quantidade / Volume: 10^3 - Valor / Value: 10^6 euros

		Enviadas através do TARGET2-PT(1)						Recebidas através do TARGET2-PT(1)					
		Total		Das quais:				Total		Das quais:			
				Interbancárias(2)		Clientes(3)				Interbancárias(2)		Clientes(3)	
		Quantidade	Valor	Quantidade	Valor	Quantidade	Valor	Quantidade	Valor	Quantidade	Valor	Quantidade	Valor
		1	2	3	4	5	6	7	8	9	10	11	12
08		202.1	1 669 996	113.1	1 618 209	89.0	51 786	358.9	1 657 233	120.3	1 607 929	238.6	49 304
09		325.1	1 460 909	217.1	1 376 789	108.0	84 119	447.7	1 456 657	204.9	1 367 607	242.9	89 049
10		366.7	1 434 786	243.0	1 352 944	123.7	81 842	496.0	1 398 310	230.4	1 319 753	265.6	78 558
10	Mar	32.0	121 119	22.0	114 139	10.0	6 980	43.7	122 042	20.2	113 741	23.5	8 301
	Abr	29.2	132 181	20.1	126 600	9.1	5 581	41.4	126 103	19.0	121 152	22.3	4 951
	Mai	31.6	140 889	22.3	134 367	9.3	6 522	42.2	121 866	20.0	116 301	22.3	5 565
	Jun	32.2	109 938	21.3	102 884	10.9	7 054	42.6	104 665	19.6	98 107	23.1	6 557
	Jul	31.1	118 289	20.6	111 242	10.5	7 046	43.9	108 218	19.1	102 761	24.8	5 457
	Ago	28.8	94 591	18.9	88 247	9.9	6 345	40.1	93 889	19.5	88 929	20.6	4 961
	Set	30.5	110 990	19.3	104 236	11.2	6 754	41.7	118 557	19.7	109 217	22.0	9 339
	Out	30.0	108 877	18.8	102 906	11.2	5 971	40.5	109 658	18.4	105 102	22.1	4 556
	Nov	32.1	117 662	20.5	111 749	11.6	5 913	41.0	119 555	18.3	113 557	22.7	5 998
	Dez	32.5	128 874	19.7	118 502	12.8	10 372	43.3	127 581	19.5	117 450	23.8	10 131
11	Jan	30.5	129 696	19.4	123 078	11.0	6 618	40.1	127 419	19.6	121 744	20.5	5 675
	Fev	28.8	133 837	18.3	123 565	10.5	10 272	39.8	133 814	18.8	126 223	21.0	7 591
	Mar	33.3	133 177	21.6	125 240	11.7	7 937	45.5	135 073	20.9	128 289	24.6	6 783
	Abr	29.2	116 790	18.6	109 607	10.6	7 184	39.4	108 263	16.7	103 559	22.7	4 704
	Mai	33.2	138 743	21.6	131 865	11.6	6 878	45.3	141 049	20.0	135 211	25.3	5 838
	Jun	33.6	135 829	22.1	127 579	11.4	8 249	44.7	145 108	19.9	137 939	24.8	7 168
	Jul	31.9	109 329	20.8	102 960	11.0	6 369	43.9	104 643	19.0	98 773	24.8	5 869
	Ago	32.8	109 319	21.7	102 530	11.1	6 789	43.9	108 728	19.8	103 611	24.1	5 117

	1	2	3	4	5	6	7	8	9	10	11	12
	Volume	Value	Volume	Value	Volume	Value	Volume	Value	Volume	Value	Volume	Value
	Total		Interbank (2)		Customers (3)		Total		Interbank(2)		Customers(3)	
			Of which:						Of which:			
	Sent through TARGET2-PT(1)						Received through TARGET2-PT(1)					

(1) Operações processadas no TARGET2-PT (componente portuguesa do TARGET2), nos seus antecessores SPGT/SPGT2 e no SLOD. / Number of transactions processed in TARGET2-PT (the Portuguese component of TARGET2), in its predecessors SPGT/SPGT2 and in SLOD.
(2) Transferências resultantes do desenvolvimento da actividade bancária das diversas instituições de crédito. / Credit transfers as a result of transactions between banks.
(3) Transferências efectuadas pelas instituições de crédito em nome de clientes. / Credit transfers by a credit institution on behalf of a customer.

J.2.3 MOVIMENTO GLOBAL DO SISTEMA DE LIQUIDAÇÃO POR COMPENSAÇÃO[1]

Apresentados por tipo de sistema

TRANSACTIONS IN THE CLEARING SYSTEM[1]

Submitted by type of system

Fonte / Source: Banco de Portugal

Quantidade / Volume: 10^3 - Valor / Value: 10^6 euros

		Sistema de Compensação Interbancária (SICOI)											
		Cheques		Transferências Electrónicas Interbancárias vertente tradicional		Transferências Electrónicas Interbancárias vertente SEPA[2]		Débitos directos[3]		Multibanco		Efeitos comerciais[2]	
		Quantidade	Valor	Quantidade	Valor	Quantidade	Valor	Quantidade	Valor	Quantidade	Valor	Quantidade	Valor
		1	2	3	4	5	6	7	8	9	10	11	12
08		126 477	162 031.5	70 322	100 282.4	112	640.8	97 447	14 521.8	1 458 639	76 480.2	317	2 076.2
09		108 869	133 776.6	78 839	106 975.3	277	2 548.8	109 991	14 565.0	1 532 475	80 064.5	254	1 604.2
10		95 705	123 665.4	85 454	115 372.9	905	3 833.0	121 193	15 657.1	1 633 791	86 556.2	221	1 507.5
10	Mar	8 841	10 843.8	7 468	9 654.4	75	340.4	11 218	1 428.1	133 115	6 836.2	20	136.7
	Abr	8 048	9 902.9	7 847	9 810.7	67	323.2	9 643	1 265.3	134 621	6 990.8	19	126.1
	Mai	8 089	10 266.2	7 146	9 408.8	70	280.4	10 133	1 283.7	137 291	7 235.2	18	122.4
	Jun	8 155	10 127.9	7 211	9 921.8	78	251.1	9 749	1 266.1	134 295	6 937.5	19	126.2
	Jul	8 699	11 445.6	7 534	10 378.1	83	342.6	10 327	1 352.7	148 920	7 947.9	20	129.2
	Ago	8 059	10 784.0	6 701	9 147.0	73	289.5	10 080	1 327.7	137 944	7 833.4	18	116.4
	Set	7 440	9 843.6	6 724	9 119.3	80	279.7	10 380	1 345.4	135 572	7 630.4	17	123.2
	Out	7 331	9 766.0	7 089	9 433.3	82	349.9	10 079	1 301.5	136 435	7 101.3	18	131.4
	Nov	7 648	10 218.8	7 056	10 646.3	88	412.5	10 465	1 365.5	134 677	7 011.4	17	124.0
	Dez	8 029	10 960.1	8 077	11 369.3	96	445.5	10 682	1 385.7	159 852	8 646.7	17	117.7
11	Jan	6 808	9 280.6	7 667	9 581.9	88	324.2	10 173	1 355.5	131 636	6 655.2	17	118.6
	Fev	6 575	8 925.3	7 674	9 210.8	87	308.3	10 143	1 279.6	125 371	6 470.3	17	122.2
	Mar	7 245	9 463.4	8 440	10 281.1	101	342.0	11 159	1 481.2	140 418	6 996.2	18	130.9
	Abr	6 446	8 467.2	8 242	10 175.4	91	341.0	10 006	1 327.4	139 718	7 241.4	15	112.7
	Mai	7 279	9 742.2	9 408	11 419.9	100	347.6	11 120	1 481.5	142 765	7 503.3	16	117.4
	Jun	6 451	8 659.7	8 768	11 195.8	128	419.3	10 349	1 375.9	142 817	7 179.7	16	118.8
	Jul	7 106	9 211.4	8 568	11 429.7	106	328.3	10 749	1 399.6	153 301	8 148.5	16	117.4
	Ago	6 709	9 192.6	8 068	10 308.9	93	292.6	10 793	1 463.1	145 332	8 065.9	15	107.5
		1	2	3	4	5	6	7	8	9	10	11	12
		Volume	Value	Volume	Value	Volume	Value	Volume	Value	Volume	Value	Volume	Value
		Cheques		Credit transfers legacy scheme		Credit transfers SEPA scheme[2]		Direct debits[3]		Multibanco (nationwide ATM and POS network)		Bills of exchange[2]	
		Interbank clearing system (SICOI)											

(1) São processadas por compensação operações de valor inferior a 100 mil euros. / Transactions below 100 thousand euros are processed through the interbank clearing system.
(2) São também consideradas as operações de valor igual ou superior a 100 mil euros. / Operations equal to or higher than 100 thousand euros are also considered.
(3) Instruções de débito directo (IDD) apresentadas à cobrança e não anuladas. São também consideradas as IDD de valor igual ou superior a 100 mil euros. / Direct debit instructions that were not cancelled by the creditor before settlement. Debit instructions issued for a value equal to or higher than 100 thousand euros are also considered.

J.2.4 MOVIMENTO GLOBAL DO SISTEMA DE LIQUIDAÇÃO POR COMPENSAÇÃO[1]

Devolvidos por tipo de sistema

TRANSACTIONS IN THE CLEARING SYSTEM[1]

Returned by type of system

Fonte / Source: Banco de Portugal

Quantidade / Volume: 10^3 - Valor / Value: 10^6 euros

		Sistema de Compensação Interbancária (SICOI)									
		Cheques		Transferências Electrónicas Interbancárias vertente tradicional		Transferências Electrónicas Interbancárias vertente SEPA[2]		Débitos directos[3]		Multibanco	
		Quantidade	Valor	Quantidade	Valor	Quantidade	Valor	Quantidade	Valor	Quantidade	Valor
		1	2	3	4	5	6	7	8	9	10
08		955.0	2 987.6	74.3	72.6	0.4	24.7	9 156.5	2 132.0	763.7	67.8
09		847.5	2 523.7	88.3	81.2	0.5	4.3	10 807.9	2 199.5	934.2	75.8
10		674.1	1 986.4	100.7	88.4	1.0	5.9	12 701.9	2 413.6	1 055.1	83.8
10	Mar	65.5	183.5	7.9	6.7	0.1	0.7	1 166.8	222.9	77.3	6.7
	Abr	59.2	162.8	12.3	8.6	0.1	0.3	1 068.1	202.1	83.3	6.5
	Mai	57.1	164.5	9.2	6.7	0.1	1.8	1 056.6	193.3	86.1	6.7
	Jun	60.3	171.5	8.9	8.1	0.1	0.3	1 069.2	199.6	81.7	6.6
	Jul	60.0	185.6	9.7	10.4	0.1	0.3	1 037.3	217.1	99.9	7.4
	Ago	51.3	161.6	6.5	7.0	0.1	0.2	1 026.5	220.4	75.0	6.9
	Set	50.2	146.5	6.9	9.1	0.1	0.3	1 085.3	195.1	70.7	6.7
	Out	52.1	158.3	7.9	6.9	0.1	0.1	1 060.5	188.5	88.4	7.0
	Nov	54.9	162.6	7.2	6.3	0.1	0.5	1 106.8	203.0	89.2	7.0
	Dez	55.5	165.3	7.9	8.7	0.1	0.8	1 055.0	196.5	119.5	9.1
11	Jan	47.0	143.5	8.8	7.4	0.1	0.3	1 004.8	187.9	115.7	7.5
	Fev	46.8	138.8	7.0	6.1	0.1	0.8	1 020.8	182.1	81.4	7.9
	Mar	68.1	179.6	7.9	7.8	0.1	0.5	1 149.5	213.7	77.5	6.0
	Abr	50.3	147.0	8.9	10.1	0.1	0.5	1 061.9	191.4	83.5	6.1
	Mai	57.2	168.3	14.6	11.2	0.1	0.1	1 144.6	228.8	88.3	6.6
	Jun	56.1	164.8	13.9	12.8	0.1	0.2	1 102.8	200.8	90.8	6.5
	Jul	53.0	169.3	10.7	11.8	0.1	0.6	1 044.0	201.6	111.6	7.5
	Ago	48.5	151.3	8.4	9.2	0.1	0.4	1 009.7	197.8	90.3	7.2
		1	2	3	4	5	6	7	8	9	10
		Volume	Value	Volume	Value	Volume	Value	Volume	Value	Volume	Value
		Cheques		Credit transfers legacy scheme		Credit transfers SEPA scheme[2]		Direct debits[3]		Multibanco (nationwide ATM and POS network)	
		Interbank clearing system (SICOI)									

(1) São processadas por compensação operações de valor inferior a 100 mil euros. / Transactions below 100 thousand euros are processed through the interbank clearing system.
(2) São também consideradas as transferências de valor igual ou superior a 100 mil euros. / Credit transfers equal to or higher than 100 thousand euros are also considered.
(3) Instruções de débito directo rejeitadas ou revogadas. São também consideradas as rejeições e revogações de valor igual ou superior a 100 mil euros. / Direct debit instructions rejected or refunded. Rejections or refunds equal to or higher than 100 thousand euros are also considered.

J.2.5 OPERAÇÕES DE GRANDE MONTANTE[1] / LARGE-VALUE TRANSACTIONS[1]

Fonte / Source: Banco de Portugal

Quantidade / Volume: unidades / units - Valor / Value: 10^6 euros

		Cheques		Débitos directos	
		Quantidade	Valor	Quantidade	Valor
		1	2	3	4
08		278 713	109 672	4 916	1 330
09		226 833	93 214	4 706	1 194
10		216 127	87 757	4 735	1 247
10	Mar	18 572	7 205	404	99
	Abr	16 938	6 697	372	96
	Mai	17 652	7 121	385	99
	Jun	17 527	7 433	413	106
	Jul	20 866	8 643	398	102
	Ago	18 682	7 517	410	105
	Set	16 923	6 763	404	129
	Out	17 153	7 243	438	117
	Nov	17 154	6 800	424	121
	Dez	19 610	8 369	438	107
11	Jan	16 210	6 178	423	114
	Fev	14 868	6 008	361	95
	Mar	15 722	5 384	438	126
	Abr	14 798	5 737	429	110
	Mai	15 966	6 151	462	134
	Jun	14 614	5 823	425	114
	Jul	15 299	6 683	449	120
	Ago	14 870	6 258	513	135

	1	2	3	4
	Volume	Value	Volume	Value
	Cheques		Direct debits	

(1) Operações de cheques e débitos directos de valor igual ou superior a 100 mil euros, efectivamente liquidadas. Não são apresentadas as transferências e os efeitos comerciais de valor igual ou superior a 100 mil euros. Todas estas operações são consideradas operações de grande montante, pelo que, de forma a minimizar o risco sistémico, são liquidadas individualmente através do TARGET2. / Includes cheques and direct debits equal to or higher than 100 thousand euros. Credit transfers and bills of exchange of an equal or higher amount than 100 thousand euros are not presented. All these transactions are considered large-value transactions and therefore are settled one by one in TARGET2, in order to minimize systemic risk.

J.3.1 CHEQUES DEVOLVIDOS (DESAGREGADOS POR MOTIVO DE DEVOLUÇÃO)[1]

RETURNED CHEQUES (BY REASON OF RETURN)[1]

Fonte / Source: Banco de Portugal

Quantidade / Volume: 10^3 - Valor / Value: 10^6 euros

		Insuficiência de provisão				Cheques revogados[2]		Irregularidades com os cheques[3]		Cheques apresentados fora de prazo		Impossibilidade de movimentar a conta[4]		Devoluções técnicas[5]	
				% apresentados											
		Quantidade	Valor	Quantidade	Valor	Quantidade	Valor	Quantidade	Valor	Quantidade	Valor	Quantidade	Valor	Quantidade	Valor
		1	2	3	4	5	6	7	8	9	10	11	12	13	14
08		718.5	2 048.2	0.57	0.75	113.1	506.2	13.7	305.3	40.2	115.3	15.4	62.5	57.1	885.6
09		637.9	1 792.2	0.58	0.79	69.5	230.6	15.6	216.4	42.2	84.0	24.1	52.5	60.4	685.9
10		490.1	1 442.3	0.51	0.68	46.0	145.7	20.3	180.5	37.5	104.3	19.6	41.6	63.0	887.7
10	Mar	47.8	128.7	0.54	0.71	4.4	15.1	1.9	13.9	3.5	7.6	2.1	3.2	6.0	56.6
	Abr	42.6	113.8	0.53	0.69	4.3	11.3	1.7	13.7	3.5	6.5	1.9	2.9	5.5	44.4
	Mai	41.5	114.6	0.51	0.66	3.9	11.3	1.8	15.4	3.0	7.1	1.8	2.5	5.4	107.8
	Jun	44.7	123.2	0.55	0.70	4.0	13.4	1.7	15.4	3.1	5.7	1.8	4.1	5.2	50.7
	Jul	42.5	129.7	0.49	0.65	4.0	14.1	1.9	28.2	3.7	10.0	2.0	4.5	6.1	90.2
	Ago	35.9	115.0	0.44	0.63	3.4	10.0	1.8	14.8	3.5	5.3	1.6	3.1	5.3	111.6
	Set	35.5	109.1	0.48	0.66	3.3	10.0	1.8	12.4	3.4	9.5	1.5	8.8	5.0	85.1
	Out	38.1	112.9	0.52	0.66	3.3	10.6	1.7	14.0	3.0	21.8	1.4	2.6	5.0	118.8
	Nov	40.7	134.4	0.53	0.79	3.3	10.4	1.9	11.8	2.6	10.3	1.2	2.4	5.4	45.9
	Dez	41.0	117.3	0.51	0.61	3.8	10.8	1.7	13.6	2.8	8.4	1.2	2.6	5.0	94.7
11	Jan	34.7	112.9	0.51	0.73	3.0	9.9	1.7	14.2	2.2	5.9	1.1	3.5	4.4	35.5
	Fev	35.1	99.9	0.53	0.67	2.7	8.6	1.5	10.4	2.2	6.6	1.0	3.7	4.4	38.6
	Mar	45.8	132.4	0.63	0.89	5.3	12.9	1.8	12.1	2.5	6.6	1.2	2.3	11.6	46.6
	Abr	38.3	110.6	0.59	0.78	2.7	8.7	1.5	9.2	2.2	5.6	1.0	1.7	4.7	35.7
	Mai	43.4	120.4	0.59	0.76	3.5	8.9	1.8	15.2	2.3	5.4	1.2	2.3	5.2	62.8
	Jun	42.1	133.6	0.65	0.92	3.1	8.7	2.0	20.7	2.3	4.6	1.0	2.6	5.7	40.9
	Jul	38.9	217.6	0.55	1.37	3.1	10.4	2.0	63.8	2.4	5.9	1.5	3.2	5.2	55.7
	Ago	35.7	252.6	0.53	1.64	3.1	9.9	1.8	15.3	2.2	4.9	1.2	1.7	4.7	55.5

	1	2	3	4	5	6	7	8	9	10	11	12	13	14
	Volume	Value	Volume	Value	Volume	Value	Volume	Value	Volume	Value	Volume	Value	Volume	Value
			% of presented											
	Insufficient funds in the account				Revoked cheques		Irregularities with the cheques		Cheques presented after due date		Inability to make account movements		Technical reasons	

(1) Contempla o total de cheques devolvidos (incluindo os de valor igual ou superior a 100 mil euros). / Includes all returned cheques (also with a value equal to or higher than 100 thousand euros).
(2) Cheques devolvidos por furto, roubo, extravio, coacção moral, incapacidade acidental, falta ou vício na formação da vontade e apresentação fora de prazo (iniciativa do devedor). / Returned cheques due to larceny, theft, loss, embezzlement, accidental disability, causes beyond control, revoked because of submission after due date (on the payers' initiative).
(3) Cheques devolvidows por falta de requisito principal, saque irregular, endosso irregular, número de cheque inexistente, cheque viciado e não compensável por emenda ou rasura em qualquer das menções impressas. / Returned cheques by lack of main requirement, irregular cashing or endorsement, non-existent cheque number, altered cheque and not cleared due to changes to any printed data.
(4) Cheques devolvidos por conta bloqueada, conta suspensa, conta encerrada e número de conta inexistente. / Returned cheques due to blocked, suspended or closed account, or non-existent account number.
(5) Devoluções de cheques por motivos técnicos inerentes ao funcionamento do sistema (sem reflexo junto do cliente bancário). / Returned cheques for technical reasons (with no impact on the customer).

J.3.2 TRANSFERÊNCIAS ELECTRÓNICAS INTERBANCÁRIAS (TEI) POR TIPO DE OPERAÇÃO[1]

CREDIT TRANSFERS BY TYPE OF OPERATION[1]

Fonte / Source: Banco de Portugal

Quantidade / Volume: 10^3 - Valor / Value: 10^6 euros

		Nacionais														Transnacionais[8]	
		Total		Das quais:													
				Rendas[2]		Ordenados[3]		Fornecedores[4]		Prestações da Segurança Social[5]		Pensões nacionais[6]		Reembolso do Estado[7]			
		Quantidade	Valor	Quantidade	Valor	Quantidade	Valor	Quantidade	Valor	Quantidade	Valor	Quantidade	Valor	Quantidade	Valor	Quantidade	Valor
		1	2	3	4	5	6	7	8	9	10	11	12	13	14	15	16
08		68 557.9	97 677.0	176.4	186.5	20 705.0	22 985.6	5 111.1	17 153.6	10 333.6	2 543.2	1 537.6	1 131.7	1 391.6	2 624.2	1 764.2	2 605.4
09		77 089.4	104 580.3	180.9	183.5	22 265.0	25 093.5	6 088.3	17 820.5	11 783.3	3 176.8	1 742.4	1 301.0	1 737.9	3 121.1	1 749.9	2 395.0
10		83 903.8	113 352.0	224.9	187.6	23 278.3	25 981.9	7 199.9	20 354.5	12 392.1	3 498.5	1 979.1	1 488.9	1 897.7	3 275.8	1 550.1	2 020.9
10	Mar	7 340.5	9 479.7	17.7	16.1	1 960.5	2 087.3	630.3	1 697.5	1 051.7	291.9	161.6	105.7	172.5	362.5	127.5	174.7
	Abr	7 669.2	9 628.4	15.5	15.7	1 859.7	1 990.7	582.8	1 641.2	1 076.4	311.0	161.9	108.0	843.1	808.0	177.5	182.3
	Mai	7 026.4	9 243.0	15.7	15.4	1 865.1	2 096.0	601.6	1 649.3	1 073.4	294.7	164.3	110.0	293.4	399.0	120.1	165.8
	Jun	7 089.1	9 747.8	15.8	15.6	1 917.6	2 665.0	591.3	1 536.3	1 079.1	296.5	164.2	107.2	255.2	404.0	121.9	174.0
	Jul	7 381.0	10 175.3	21.3	17.0	1 980.1	2 181.8	641.8	1 808.2	1 092.9	301.4	167.1	200.5	179.3	399.9	153.3	202.8
	Ago	6 588.8	8 985.0	19.6	15.2	1 916.3	1 974.3	554.9	1 704.2	1 084.1	295.1	167.3	110.0	29.4	190.5	112.5	162.0
	Set	6 611.6	8 962.6	22.4	16.1	1 870.2	1 915.9	599.1	1 696.3	1 075.2	294.4	167.3	107.3	17.4	99.3	112.9	156.8
	Out	6 937.5	9 267.4	22.2	15.7	1 929.5	1 937.5	626.1	1 827.4	1 080.5	298.5	168.8	110.0	17.7	191.9	151.9	165.9
	Nov	6 941.7	10 485.9	22.4	15.6	1 989.7	2 999.5	662.4	1 877.8	887.5	277.0	171.9	183.2	15.2	128.0	114.2	160.3
	Dez	8 012.6	11 200.8	23.7	16.4	2 488.9	2 438.1	710.8	1 907.8	880.5	286.4	170.9	145.0	17.6	105.6	64.6	168.5
11	Jan	7 532.9	9 429.0	22.4	15.4	1 795.4	1 823.5	598.5	1 782.7	864.6	274.7	1 248.7	504.4	10.6	110.7	134.5	152.9
	Fev	7 576.8	9 064.0	21.6	14.6	1 850.6	1 890.4	607.7	1 702.1	836.8	287.4	1 255.5	510.6	10.4	83.6	97.1	146.8
	Mar	8 337.9	10 119.0	23.4	15.7	1 998.6	2 041.1	698.4	1 755.6	809.6	275.3	1 261.3	512.5	12.6	168.7	102.2	162.1
	Abr	8 104.8	10 020.6	20.7	13.6	1 872.4	1 950.4	626.7	1 688.9	818.1	286.4	1 267.8	514.0	372.4	459.6	136.7	154.8
	Mai	9 306.6	11 260.9	22.8	15.8	1 975.9	2 054.2	725.0	1 956.1	807.3	273.9	1 273.2	518.3	933.0	871.4	101.5	158.9
	Jun	8 671.9	11 039.0	22.0	14.6	1 979.2	2 669.4	673.1	1 716.0	828.0	284.1	1 278.6	522.2	481.0	735.1	95.9	156.8
	Jul	8 439.3	11 241.2	21.9	14.9	2 002.7	2 151.6	700.9	1 937.8	822.0	278.7	1 284.5	1 022.5	184.0	426.3	128.3	188.5
	Ago	7 968.3	10 145.5	20.9	14.9	2 015.0	2 006.6	635.2	1 874.7	826.2	277.2	1 289.1	526.0	38.7	187.2	100.1	163.4

	1	2	3	4	5	6	7	8	9	10	11	12	13	14	15	16
	Volume	Value	Volume	Value	Volume	Value	Volume	Value	Volume	Value	Volume	Value	Volume	Value	Volume	Value
	Total		Housing rents		Wages		Suppliers[4]		Social security payments[5]		Pensions[6]		State reimbursements[7]		Cross-border[8]	
			Of which:													
	National															

(1) Contempla apenas as operações liquidadas por compensação através do subsistema do SICOI de Transferências Electrónicas Interbancárias vertente tradicional. A desagregação apresentada resulta da classificação da operação efectuada pelo banco ou pela entidade ordenante. / Includes only transfers cleared through SICOI's credit transfers legacy scheme. Operations are classified by the issuer or its bank.
(2) Transferência a crédito nacional relativa ao pagamento do arrendamento de habitações ou espaços para serviços, comércio ou indústria. / National credit transfers issued as payment for housing, commercial or industrial rents.
(3) Transferência a crédito nacional relativa ao pagamento de remunerações de trabalho. / National credit transfers related to wages and other compensations of employees.
(4) Transferência a crédito nacional para liquidação de facturas ou recibos relativos à actividade comercial, designadamente, pagamentos de bens ou serviços. / National credit transfers issued for the settlement of commercial bills or invoices, namely for the payment of goods or services.
(5) Transferência a crédito nacional relativa a pagamentos emitidos por Instituições de Segurança Social nacionais (por exemplo subsídio de desemprego ou de doença). / National credit transfers related to social security payments (for example: unemployment or sickness benefits).
(6) Transferência a crédito nacional relativa ao pagamento de pensões emitidas por Instituições de Segurança Social nacionais ou fundos de pensões. / National credit transfers related to the payment of pensions by social security institutions or pension funds.
(7) Transferência a crédito nacional relativa a verbas de acerto de pagamentos ao Estado (por exemplo: reembolso de impostos). / National credit transfers related to State Treasury payments (for example: tax reimbursements).
(8) Transferência a crédito originalmente ordenada no exterior e recebida por um banco a operar em Portugal como intermediário para entregar a uma outra instituição de crédito. / Credit transfer received by a bank in Portugal that operates as an entry point for the national market.

J.3.3 DÉBITOS DIRECTOS (DESAGREGADOS POR TIPO DE OPERAÇÃO)[1]

DIRECT DEBITS (BY TYPE OF OPERATION)[1]

Fonte / Source: Banco de Portugal

Quantidade / Volume: 10^3 - Valor / Value: 10^6 euros

		Instruções de Débito Directo (IDD)[2]		Rejeições[3]		Revogações[4]		Reversões[5]	
		Quantidade	Valor	Quantidade	Valor	Quantidade	Valor	Quantidade	Valor
		1	2	3	4	5	6	7	8
08		97 464.1	14 527.7	9 022.7	2 090.7	133.8	41.3	690.4	55.5
09		109 999.4	14 569.8	10 595.6	2 140.8	212.2	58.8	704.7	52.3
10		121 244.7	15 660.6	12 393.7	2 338.1	308.2	75.6	696.8	65.7
10	Mar	11 257.9	1 430.8	1 150.5	218.1	16.2	4.7	68.7	5.1
	Abr	9 645.0	1 265.3	1 037.8	195.6	30.4	6.5	52.8	5.8
	Mai	10 133.6	1 283.7	1 041.8	189.2	14.7	4.1	52.9	5.6
	Jun	9 748.6	1 266.1	1 043.0	193.7	26.3	5.8	49.7	5.5
	Jul	10 327.5	1 352.7	1 005.6	209.3	31.7	7.8	54.0	5.5
	Ago	10 080.0	1 327.7	1 009.6	215.2	16.9	5.2	59.1	5.5
	Set	10 379.8	1 345.4	1 071.8	191.3	13.5	3.7	52.2	5.3
	Out	10 079.6	1 301.5	1 032.3	181.9	28.2	6.6	58.9	5.4
	Nov	10 465.4	1 365.7	1 082.5	195.9	24.3	7.1	64.4	6.3
	Dez	10 682.0	1 386.1	1 002.7	185.4	52.3	11.1	70.3	5.7
11	Jan	10 174.7	1 355.9	980.5	181.6	24.3	6.3	60.9	5.0
	Fev	10 142.6	1 279.6	1 006.0	177.9	14.8	4.2	54.8	8.7
	Mar	11 166.1	1 481.7	1 125.8	207.7	23.7	6.0	65.7	6.1
	Abr	10 007.4	1 327.5	979.9	174.9	82.1	16.5	50.7	5.4
	Mai	11 120.4	1 482.5	1 127.9	223.9	16.7	4.8	61.8	6.6
	Jun	10 348.7	1 375.9	1 078.1	194.4	24.7	6.5	54.4	6.2
	Jul	10 757.1	1 399.7	1 023.2	194.8	20.8	6.7	59.2	7.1
	Ago	10 792.8	1 465.9	986.6	188.7	23.1	9.1	61.9	8.4
		1 Volume	2 Value	3 Volume	4 Value	5 Volume	6 Value	7 Volume	8 Value
		Direct debit instructions[2]		Rejections[3]		Refunds[4]		Reversals[5]	

(1) Débitos directos compensados através do SICOI e liquidados directamente no TARGET2. O Sistema de Débitos Directos (SDD) permite ainda às instituições de crédito efectuarem anulações de IDD e devoluções de reversão que, no entanto, apresentam um grau de utilização residual. / Direct debits cleared through SICOI (interbank clearing system) and settled directly in TARGET2. Albeit marginally used, credit institutions may also cancel direct debit instructions, before settlement, or reject reversals initiated by the creditor.
(2) Instrução de débito enviada pelo banco do credor ao banco do devedor, com base numa Autorização de Débito em Conta (ADC) assinada pelo cliente devedor. / Debit instruction issued by the creditor's bank to the debtor's bank based on a direct debit authorisation signed by the debtor.
(3) A instrução de débito directo é rejeitada pelo banco do devedor, sempre que, por exemplo: o saldo da conta seja insuficiente, a autorização de débito não exista, esteja cancelada, fora de validade ou o montante exceda o limite máximo indicado pelo devedor. / The direct debit instruction is rejected by the debtor's bank before settlement, due to, for example, insufficient funds in the account, non- existent, cancelled or expired authorisation, or because the value is higher than the maximum limit authorised by the debtor.
(4) A revogação corresponde a um movimento a débito da iniciativa do devedor, desencadeado em momento posterior ao prazo da rejeição, que visa repor as consequências do lançamento de uma instrução de débito directo (pressupostamente indevida), anteriormente apresentada pelo credor. / Direct debit refund requested by the debtor, after settlement, as a result of an incorrect collection by the creditor.
(5) Transferência a crédito que possibilita ao credor efectuar a reposição de montantes cobrados em excesso ou erradamente, resultantes do lançamento de uma instrução de débito directo efectuada anteriormente. / Reimbursement by the creditor on behalf of the debtor in order to return values that were excessively or incorrectly charged to the debtor.

J.3.4 DÉBITOS DIRECTOS (DESAGREGADOS POR MOTIVOS DE REJEIÇÃO)[1]

DIRECT DEBITS (BY REASON OF REJECTION)[1]

Fonte / Source: Banco de Portugal

Quantidade / Volume: 10^3 - Valor / Value: 10^6 euros

		Insuficiência de provisão		Recusa da operação[2]				Impossibilidade de movimentar a conta[3]				Violação de limites da autorização e outros[4]	
				Total		Das quais: Pelo devedor		Total		Das quais: Dados do NIB da conta do devedor inválidos			
		Quantidade	Valor	Quantidade	Valor	Quantidade	Valor	Quantidade	Valor	Quantidade	Valor	Quantidade	Valor
		1	2	3	4	5	6	7	8	9	10	11	12
08		8 422.8	1 866.4	335.4	155.9	106.1	103.4	370.0	82.2	34.2	7.8	28.3	27.4
09		9 841.8	1 941.6	424.0	141.6	141.1	82.7	509.3	95.9	43.4	7.3	32.8	20.4
10		11 421.5	2 141.2	556.3	149.9	184.2	79.9	689.3	112.8	60.3	8.6	34.8	9.8
10	Mar	1 053.6	198.2	48.0	13.3	15.3	6.8	61.6	10.4	5.0	0.8	3.5	1.0
	Abr	963.4	179.7	44.6	12.0	15.4	6.3	57.3	9.5	4.9	0.8	2.9	1.0
	Mai	950.9	171.5	44.5	11.9	14.5	6.3	58.1	9.3	5.5	0.8	3.0	0.7
	Jun	958.5	175.6	48.3	13.3	15.2	6.9	59.7	10.0	5.8	1.0	2.7	0.7
	Jul	921.4	191.9	54.0	14.3	17.2	6.8	58.6	10.3	6.1	0.9	3.2	0.6
	Ago	915.7	197.5	48.3	12.4	14.8	6.7	59.8	9.8	5.6	0.6	2.8	0.6
	Set	979.2	174.0	46.3	11.2	14.2	5.5	56.8	9.1	4.7	0.5	3.0	0.8
	Out	961.6	168.2	44.6	11.5	15.1	6.2	51.7	8.3	4.3	0.5	2.6	0.6
	Nov	1 000.3	179.8	46.7	12.8	16.9	7.5	57.4	9.6	4.4	0.5	2.4	0.7
	Dez	942.7	173.4	48.2	13.0	19.0	7.7	61.5	9.2	5.4	0.7	2.7	0.9
11	Jan	906.7	168.0	38.7	10.4	15.7	6.5	57.0	8.7	4.9	0.5	2.4	0.8
	Fev	924.1	163.6	36.3	9.6	16.0	6.2	57.8	8.5	5.0	0.5	2.7	0.5
	Mar	1 049.8	193.8	39.0	11.2	18.2	7.1	58.0	8.2	5.3	0.6	2.7	0.6
	Abr	952.8	168.4	54.3	14.7	18.3	8.9	52.1	7.8	4.7	0.5	2.7	0.5
	Mai	1 045.3	206.6	37.6	11.5	17.7	8.0	59.0	9.9	4.5	0.6	2.8	0.8
	Jun	1 005.4	181.0	34.8	10.4	15.9	6.9	60.1	8.8	4.2	0.5	2.4	0.6
	Jul	944.4	179.7	38.7	11.9	19.6	8.9	58.6	9.2	5.9	0.9	2.4	0.8
	Ago	919.8	176.7	34.1	12.0	16.0	9.3	53.5	8.5	4.6	0.7	2.3	0.6
		1 Volume	2 Value	3 Volume	4 Value	5 Volume	6 Value	7 Volume	8 Value	9 Volume	10 Value	11 Volume	12 Value
		Insufficient funds in the account		Total		By the debtor Of which:		Total		Invalid debtor's basic bank account number Of which:		Debit authorisation limits exceeded and other[4]	
				Operation refused[2]				Inability to make account movements[3]					

(1) Rejeições e revogações de débitos directos compensados através do SICOI e liquidados directamente no TARGET2. / Direct debit instructions rejected or refunded that were cleared through SICOI (interbank clearing system) and settled directly in TARGET2.
(2) Instruções de débito rejeitadas por recusa do débito pelo banco do devedor, recusa da operação pelo cliente, não aceitação das instruções pelo banco e suspensão de ADC. / Debit instructions rejected, due to refusal of the debit by the debtor's bank, refusal of the operation by the customer, non-acceptance of instructions by the bank, and suspension of the debit authorisation.
(3) Instruções de débito rejeitadas por conta inexistente, dados do NIB da conta do devedor inválidos e conta destinatário não movimentável. / Debit instructions rejected, due to non-existent account, wrong basic bank account number of the debtor's account and blocked payee's account.
(4) Instruções de débito rejeitadas por cancelamento da autorização pelo cliente devedor, cancelamento da autorização pelo banco do devedor, valor superior ao montante máximo autorizado, autorização caducada e outros motivos residuais. / Debit instructions rejected, due to expired authorisation or cancellation of the authorisation by the debtor or by the debtor's bank, or because the value is higher than the maximum limit authorised by the debtor, or for other residual reasons.

J.3.5 DÉBITOS DIRECTOS - CREDORES ACTIVOS E AUTORIZAÇÕES DE DÉBITO EM CONTA (ADC)[1][2]

DIRECT DEBITS - ACTIVE CREDITORS AND DEBIT AUTHORISATIONS[1][2]

Fonte / Source: Banco de Portugal

10^3

		Credores activos[2]	ADC activas	ADC concedidas		ADC canceladas	
				Na rede Multibanco[3]	Ao balcão do banco	Na rede Multibanco	Ao balcão do banco
		1	2	3	4	5	6
08		2.07	26 807.0	272.5	6 577.0	572.8	1 697.1
09		2.37	29 812.3	304.8	5 157.8	696.9	1 759.8
10		2.66	32 995.0	294.0	5 409.5	694.7	1 825.1
10	Mar	2.48	30 468.4	27.0	463.1	62.2	174.8
	Abr	2.52	30 657.2	24.1	358.6	54.2	139.6
	Mai	2.50	30 888.8	23.9	397.8	52.6	137.4
	Jun	2.52	31 037.2	20.8	313.2	40.5	145.1
	Jul	2.57	31 751.3	23.0	900.7	36.8	172.8
	Ago	2.44	31 934.1	26.9	384.5	83.2	145.2
	Set	2.51	32 147.8	26.3	411.5	60.3	163.7
	Out	2.61	32 337.2	24.3	368.3	60.2	142.9
	Nov	2.64	32 541.7	25.4	402.2	64.8	158.3
	Dez	2.66	32 995.0	23.7	654.8	63.5	161.5
11	Jan	2.64	33 158.5	27.2	376.9	71.9	168.7
	Fev	2.66	33 389.0	24.4	429.2	65.8	157.3
	Mar	2.72	33 563.0	25.3	402.3	73.5	179.3
	Abr	2.72	33 755.7	20.6	379.9	60.7	147.1
	Mai	2.78	33 885.3	24.2	401.0	70.1	225.3
	Jun	2.75	34 049.4	21.4	352.1	62.4	147.1
	Jul	2.73	34 233.0	23.3	371.7	64.9	146.5
	Ago	2.68	34 406.1	25.3	384.3	71.0	165.6
		1	2	3	4	5	6
		Active creditors[2]	Active debit authorisations	On the ATM network[3]	At the branch counter	On the ATM network	At the branch counter
				Debit authorisations granted		Debit authorisations cancelled	

(1) A Autorização de Débito em Conta (ADC) é concedida pelo devedor ao seu banco de forma a possibilitar o processamento de instruções de débito directo ordenadas por determinado credor. Esta autorização pode ser limitada em termos de montante ou de prazo. / The direct debit authorization is granted by the debtor to his/her bank in order to allow the debit of values presented by a creditor. A debit cap and an expiry date may be set.
(2) Os credores activos são aqueles que foram responsáveis pela emissão de instruções de débito directo, no respectivo período. / Active creditors are those that issued direct debit instructions during the period.
(3) Inclui autorizações de débito directo concedidas através de portais bancários disponibilizados pelas instituições de crédito. / Includes direct debit authorisations granted through homebanking.

J.3.6 OPERAÇÕES COM CARTÕES PROCESSADAS NA REDE MULTIBANCO - OPERAÇÕES COM IMPACTO FINANCEIRO[1]

CARD TRANSACTIONS PROCESSED THROUGH THE MULTIBANCO NETWORK - OPERATIONS WITH FINANCIAL IMPACT [1]

Por tipo de operação

By type of operation

Fonte / Source: Banco de Portugal

Quantidade / Volume: 10^3 - Valor / Value: 10^6 euros

		Levantamentos[2]		Depósitos		Transferências		Pagamentos[3]		Compras[2]		Operações de baixo valor [4]		Outras operações	
		Quantidade	Valor	Quantidade	Valor	Quantidade	Valor	Quantidade	Valor	Quantidade	Valor	Quantidade	Valor	Quantidade	Valor
		1	2	3	4	5	6	7	8	9	10	11	12	13	14
08		414 338	26 951.8	6 067	3 040.4	13 666	5 973.1	169 561	12 760.7	611 361	27 045.8	243 601	685.1	45	23.2
09		423 887	27 268.2	6 622	3 139.2	15 979	6 948.6	180 565	14 063.8	659 595	27 921.6	245 769	697.1	58	26.0
10		433 729	28 089.7	6 721	3 074.6	18 252	7 775.8	185 916	15 812.6	735 178	31 074.6	253 963	707.1	31	21.8
10	Mar	36 795	2 301.7	582	261.1	1 542	633.1	16 197	1 212.7	58 043	2 372.9	19 953	52.9	3	1.8
	Abr	35 957	2 299.1	561	253.0	1 486	615.6	15 852	1 299.7	58 582	2 460.2	22 180	61.4	3	1.7
	Mai	37 584	2 352.8	564	253.3	1 522	635.6	15 329	1 413.9	61 046	2 520.1	21 242	57.8	3	1.6
	Jun	36 774	2 335.7	561	249.3	1 516	659.4	14 933	1 131.3	60 101	2 502.0	20 407	58.1	3	1.6
	Jul	39 525	2 628.1	573	268.5	1 606	718.8	16 351	1 363.4	67 436	2 898.4	23 426	68.8	3	2.0
	Ago	37 774	2 602.3	539	249.1	1 456	643.6	15 187	1 393.9	64 757	2 878.3	18 229	64.3	3	1.8
	Set	35 946	2 322.5	547	243.9	1 525	646.1	16 013	1 708.3	60 365	2 644.3	21 174	63.1	3	2.2
	Out	36 337	2 318.8	569	253.0	1 559	636.7	15 399	1 235.1	61 765	2 598.3	20 805	57.6	2	1.8
	Nov	34 434	2 200.4	553	250.4	1 594	691.5	15 052	1 337.7	59 246	2 469.0	23 796	60.8	2	1.6
	Dez	37 657	2 647.9	627	317.1	1 744	773.3	16 891	1 415.8	77 050	3 426.2	25 881	64.6	2	1.7
11	Jan	32 851	2 084.0	565	263.0	1 603	654.8	15 762	1 255.0	58 878	2 342.6	21 974	54.1	2	1.7
	Fev	32 068	2 015.2	525	232.8	1 528	606.0	14 973	1 375.7	54 944	2 185.3	21 331	54.0	2	1.4
	Mar	35 910	2 257.7	584	257.3	1 701	676.8	16 680	1 351.4	59 367	2 385.3	26 174	66.2	2	1.5
	Abr	35 230	2 308.4	564	246.6	1 611	643.9	16 585	1 416.1	61 427	2 560.4	24 298	65.0	2	1.0
	Mai	36 993	2 324.9	588	258.3	1 774	723.3	16 839	1 603.5	62 529	2 530.7	24 038	61.4	2	1.2
	Jun	36 270	2 327.3	552	248.1	1 712	727.5	15 517	1 229.4	62 934	2 577.5	25 830	68.5	2	1.4
	Jul	38 964	2 612.0	603	272.6	1 818	779.4	17 214	1 453.1	69 942	2 960.3	24 757	69.4	3	1.6
	Ago	36 966	2 576.8	568	258.5	1 653	714.0	16 512	1 541.2	66 449	2 900.8	23 182	73.1	3	1.5
		1	2	3	4	5	6	7	8	9	10	11	12	13	14
		Volume	Value	Volume	Value	Volume	Value	Volume	Value	Volume	Value	Volume	Value	Volume	Value
		Withdrawals[2]		Deposits		Credit transfers		Payments[3]		Purchases[2]		Low-value operations[4]		Other operations	

(1) Operações liquidadas por compensação através do SICOI. / Transactions cleared through SICOI (interbank clearing system).
(2) Operações processadas na rede Multibanco com cartões registados ou não nesta rede. / Transactions processed through the Multibanco network with payment cards belonging or not to this network.
(3) Operações de pagamento de serviços ou compras, de telecomunicações, ao Estado e à Segurança Social. / Transactions for the payment of services or purchases, telecommunications, taxes and social security contributions.
(4) Operações de pagamento de baixo valor de portagens, de parques de estacionamento e de telefones públicos. Tipicamente estas operações não exigem a introdução de PIN. / Payment of low-value transactions, which do not require the use of a personal identification number (PIN), for example: tolls, parking lots and pay phones.

J.3.6.1 OPERAÇÕES COM CARTÕES PROCESSADAS NA REDE MULTIBANCO - LEVANTAMENTOS DE NUMERÁRIO[1]

CARD TRANSACTIONS PROCESSED THROUGH THE MULTIBANCO NETWORK - CASH WITHDRAWALS[1]

Por tipo

By type

Fonte / Source: Banco de Portugal

Quantidade / Volume: 10^3 - Valor / Value: 10^6 euros

		Nacionais[2]		Internacionais[3]		No estrangeiro[4]	
		Quantidade	Valor	Quantidade	Valor	Quantidade	Valor
		1	2	3	4	5	6
08		401 068	25 295.6	9 048	1 215.1	4 222	441.1
09		410 963	25 672.1	9 145	1 201.0	3 779	395.0
10		420 252	26 395.8	9 918	1 310.2	3 559	383.7
10	Mar	35 938	2 195.5	563	74.7	295	31.5
	Abr	34 953	2 173.8	706	93.5	299	31.7
	Mai	36 551	2 224.1	742	97.8	291	30.9
	Jun	35 690	2 200.9	762	100.3	322	34.4
	Jul	37 954	2 427.4	1 243	165.4	329	35.3
	Ago	35 310	2 288.5	2 082	272.9	382	40.9
	Set	34 707	2 165.2	928	124.0	310	33.3
	Out	35 286	2 186.0	758	101.5	294	31.4
	Nov	33 620	2 100.5	544	71.1	271	28.8
	Dez	36 752	2 532.7	646	85.3	259	29.9
11	Jan	32 057	1 984.9	552	71.9	241	27.2
	Fev	31 315	1 922.5	508	66.1	246	26.7
	Mar	35 008	2 145.8	619	81.2	283	30.8
	Abr	34 151	2 174.7	776	102.0	303	31.7
	Mai	35 918	2 191.5	790	103.2	285	30.2
	Jun	35 103	2 181.4	864	113.7	303	32.2
	Jul	37 301	2 398.7	1 352	179.4	311	33.9
	Ago	34 401	2 246.9	2 203	290.9	362	38.9

	1	2	3	4	5	6
	Volume	Value	Volume	Value	Volume	Value
	National[2]		With cards issued abroad[3]		Abroad[4]	

(1) Operações liquidadas por compensação através do SICOI. / Multibanco transactions cleared through SICOI (interbank clearing system).
(2) Levantamentos efectuados na rede Multibanco com cartões emitidos em Portugal. / Withdrawals in the Multibanco network with payment cards issued in Portugal.
(3) Levantamentos efectuados na rede Multibanco com cartões emitidos no estrangeiro. / Withdrawals in the Multibanco network with payment cards issued abroad.
(4) Levantamentos efectuados no estrangeiro com cartões registados na rede Multibanco. / Withdrawals abroad with payment cards belonging to the Multibanco network.

J.3.6.2 OPERAÇÕES COM CARTÕES PROCESSADAS NA REDE MULTIBANCO - LEVANTAMENTOS DE NUMERÁRIO[1]

CARD TRANSACTIONS PROCESSED THROUGH THE MULTIBANCO NETWORK - CASH WITHDRAWALS[1]

Por denominação

By denomination

Fonte / Source: Banco de Portugal

Quantidade / Volume:10^6 - Valor / Value: 10^6 euros

		5 euros		10 euros		20 euros		50 euros	
		Quantidade	Valor	Quantidade	Valor	Quantidade	Valor	Quantidade	Valor
		1	2	3	4	5	6	7	8
08		188.8	944.2	653.2	6 532.1	892.7	17 853.1	22.5	1 123.6
09		167.8	839.2	679.4	6 794.1	912.8	18 255.3	19.0	948.7
10		138.8	694.1	723.2	7 231.9	945.1	18 901.2	16.7	835.7
10	Mar	13.1	65.3	61.6	616.0	79.7	1 594.4	1.4	68.0
	Abr	12.1	60.3	59.3	592.7	77.1	1 542.4	1.4	68.5
	Mai	12.1	60.6	61.2	611.5	78.6	1 572.4	1.4	68.1
	Jun	11.6	58.2	60.3	603.2	77.8	1 556.5	1.4	68.0
	Jul	12.3	61.4	66.9	668.7	87.0	1 739.1	1.7	83.1
	Ago	12.0	60.1	66.7	666.8	89.2	1 783.7	1.9	97.1
	Set	10.8	53.8	59.4	594.0	78.2	1 564.5	1.4	69.0
	Out	10.5	52.7	59.0	589.6	76.3	1 525.2	1.3	62.9
	Nov	10.7	53.3	59.0	590.2	76.6	1 532.7	1.2	60.9
	Dez	11.5	57.5	67.6	675.8	90.4	1 808.1	1.4	72.4
11	Jan	9.5	47.7	53.4	533.7	70.1	1 402.9	1.1	54.8
	Fev	9.3	46.3	52.5	525.5	67.8	1 355.3	1.0	51.7
	Mar	10.2	51.1	59.5	595.2	76.4	1 528.6	1.2	57.8
	Abr	9.8	49.1	59.4	594.2	76.4	1 528.4	1.2	61.9
	Mai	10.4	52.0	62.7	627.1	79.8	1 596.8	1.2	61.3
	Jun	9.9	49.7	61.4	614.4	78.3	1 565.2	1.2	62.4
	Jul	10.1	50.6	66.1	661.2	85.0	1 699.9	1.5	72.8
	Ago	10.7	53.4	67.7	677.3	90.3	1 805.3	1.7	86.6

	1	2	3	4	5	6	7	8
	Volume	Value	Volume	Value	Volume	Value	Volume	Value
	5 euros		10 euros		20 euros		50 euros	

(1) Levantamentos efectuados por portugueses e estrangeiros na rede Multibanco. / Withdrawals by Portuguese citizens and foreigners in the Multibanco network.

J.3.6.3 OPERAÇÕES COM CARTÕES PROCESSADAS NA REDE MULTIBANCO - PAGAMENTOS[1]

CARD TRANSACTIONS PROCESSED THROUGH THE MULTIBANCO NETWORK - PAYMENTS[1]

Por tipo

By type

Fonte / Source: Banco de Portugal

Quantidade / Volume: 10^3 - Valor / Value: 10^6 euros

		Serviços / Compras		Telecomunicações		Estado / Segurança Social	
		Quantidade	Valor	Quantidade	Valor	Quantidade	Valor
		1	2	3	4	5	6
08		75 853	7 489.0	86 735	990.1	6 974	4 281.7
09		87 563	8 154.4	84 599	962.8	8 403	4 946.7
10		93 575	9 012.0	82 961	928.9	9 380	5 871.7
10	Mar	8 348	811.0	7 130	80.3	719	321.3
	Abr	7 525	734.6	6 765	75.7	1 561	489.4
	Mai	7 687	758.0	6 896	76.4	746	579.5
	Jun	7 458	737.1	6 827	76.0	648	318.3
	Jul	8 244	788.7	7 374	85.9	733	488.7
	Ago	7 505	710.0	6 888	78.8	795	605.1
	Set	7 952	753.4	6 878	76.4	1 183	878.5
	Out	7 980	754.7	6 789	74.2	629	406.2
	Nov	7 776	737.4	6 619	72.2	656	528.1
	Dez	8 342	829.7	7 917	88.5	631	497.7
11	Jan	8 027	781.0	7 159	78.0	576	396.0
	Fev	7 569	727.8	6 774	74.6	630	573.4
	Mar	8 543	852.3	7 378	81.8	760	417.3
	Abr	7 662	747.7	7 275	80.3	1 648	588.0
	Mai	8 412	812.6	7 552	84.2	875	706.6
	Jun	7 700	749.1	7 143	80.1	675	400.2
	Jul	8 640	811.7	7 806	89.8	768	551.6
	Ago	8 142	778.4	7 524	87.3	846	675.5
		1	2	3	4	5	6
		Volume	Value	Volume	Value	Volume	Value
		Services / Purchases		Telecommunications		Government / Social security	

(1) Operações realizadas através de uma funcionalidade disponibilizada na rede Multibanco, em que o devedor para efectuar determinado pagamento insere uma referência que lhe foi fornecida pelo credor (empresa ou Estado). / Transactions made through a functionality available in the Multibanco network, in which the debtor in order to pay for a certain good or service inserts a specific reference number given by the creditor (company or Government).

J.3.6.4 OPERAÇÕES COM CARTÕES PROCESSADAS NA REDE MULTIBANCO - COMPRAS[1]

CARD TRANSACTIONS PROCESSED THROUGH THE MULTIBANCO NETWORK - PURCHASES[1]

Por tipo

By type

Fonte / Source: Banco de Portugal

Quantidade / Volume: 10^3 - Valor / Value: 10^6 euros

		Nacionais[2]		Internacionais[3]		No estrangeiro[4]	
		Quantidade	Valor	Quantidade	Valor	Quantidade	Valor
		1	2	3	4	5	6
08		587 702	24 870.8	14 205	1 419.6	9 454	755.4
09		634 746	25 805.8	14 482	1 316.6	10 366	799.2
10		705 896	28 559.1	17 732	1 600.8	11 550	914.7
10	Mar	56 113	2 206.3	1 004	92.5	926	74.1
	Abr	56 339	2 264.0	1 287	119.5	956	76.7
	Mai	58 791	2 320.3	1 381	129.1	874	70.7
	Jun	57 749	2 293.2	1 384	130.2	967	78.6
	Jul	64 121	2 610.4	2 324	206.8	992	81.2
	Ago	60 193	2 502.3	3 445	287.8	1 120	88.2
	Set	57 652	2 401.7	1 714	160.8	999	81.9
	Out	59 243	2 378.8	1 535	142.5	987	76.9
	Nov	57 290	2 304.7	997	91.5	959	72.8
	Dez	74 886	3 248.0	1 103	99.2	1 061	79.0
11	Jan	56 987	2 187.2	903	80.5	988	74.9
	Fev	53 155	2 037.4	873	77.3	916	70.6
	Mar	57 173	2 197.9	1 115	103.2	1 079	84.2
	Abr	58 769	2 334.0	1 597	144.5	1 062	81.9
	Mai	59 973	2 308.9	1 542	143.7	1 014	78.2
	Jun	60 193	2 342.3	1 667	153.6	1 074	81.6
	Jul	66 134	2 635.3	2 685	241.1	1 123	83.9
	Ago	61 328	2 486.4	3 861	322.2	1 259	92.1
		1	2	3	4	5	6
		Volume	Value	Volume	Value	Volume	Value
		National[2]		With cards issued abroad[3]		Abroad[4]	

(1) Contempla apenas as operações liquidadas por compensação através do SICOI. / Includes only transactions cleared through SICOI (interbank clearing system).
(2) Compras efectuadas na rede Multibanco com cartões emitidos em Portugal. / Purchases in the Multibanco network with payment cards issued in Portugal.
(3) Compras efectuadas na rede Multibanco com cartões emitidos no estrangeiro. / Purchases in the Multibanco network with payment cards issued abroad.
(4) Compras efectuadas no estrangeiro com cartões registados na rede Multibanco. / Purchases abroad with payment cards belonging to the Multibanco network.

J.3.7 OPERAÇÕES COM CARTÕES PROCESSADAS NA REDE MULTIBANCO - OPERAÇÕES SEM IMPACTO FINANCEIRO

CARD TRANSACTIONS PROCESSED THROUGH THE MULTIBANCO NETWORK - OPERATIONS WITHOUT FINANCIAL IMPACT

Fonte / Source: Banco de Portugal

10^3

		Consultas		Outras operações[1]
		De saldos	De movimentos	
		1	2	3
08		92 181	179 451	12 315
09		92 679	183 264	12 726
10		93 878	187 526	12 095
10	Mar	8 027	15 841	1 064
	Abr	8 484	16 287	964
	Mai	7 964	15 628	949
	Jun	7 757	15 220	934
	Jul	8 211	16 132	953
	Ago	7 566	15 361	969
	Set	7 743	15 295	1 035
	Out	8 165	15 789	1 088
	Nov	7 443	15 787	1 118
	Dez	8 224	17 624	1 127
11	Jan	7 331	16 102	1 072
	Fev	7 238	15 259	979
	Mar	7 991	16 983	1 095
	Abr	7 708	16 493	1 022
	Mai	8 001	17 533	1 026
	Jun	7 778	16 610	978
	Jul	7 545	17 042	1 067
	Ago	7 233	16 497	1 057

	1	2	3
	Account balance	Account transactions	Other operations[1]
	Enquiries		

(1) Por exemplo, pedidos de livros de cheques, alteração de PIN, autorização de débitos directos, adesão ao MBNet, entre outros. / For example, cheque requests, change of PIN, direct debit authorisations, MBNet adherence.

NOTAS

NOTES

K.

B. ESTATÍSTICAS MONETÁRIAS E FINANCEIRAS

Emissão monetária

Até Dezembro de 2001, o valor de emissão monetária divulgada no Balanço do Banco de Portugal corresponde à responsabilidade pela emissão de notas e moedas denominadas em escudos. A partir de Janeiro de 2002, com a entrada em circulação do euro, a emissão monetária divulgada, passa a relevar as seguintes responsabilidades:

- Até Dezembro 2002 inclui notas e moedas denominadas em escudos, ainda não recolhidas.
- Moedas denominadas em euros colocadas pelo Banco de Portugal, cujo volume anual de emissão se encontra sujeito a aprovação prévia do Banco Central Europeu (BCE).
- Responsabilidade legalmente atribuída pela emissão de notas denominadas em euros, cuja forma de determinação é em seguida referida.

Método de determinação da responsabilidade pela emissão de notas denominadas em euros

Mensalmente, o total de notas em circulação é afectado aos bancos centrais pertencentes ao Eurosistema, de acordo com a seguinte tabela de repartição, que consta da decisão do Banco Central Europeu (BCE) de 12 de Dezembro de 2008 (alterando a decisão de BCE/2001/15 de 12 de Dezembro de 2001) relativa à emissão de notas de euro (BCE/2008/26):

Membros do Eurosistema*	%
Banco Central Europeu**	8.0000%
National Bank van België / Banque Nationale de Belgique	3.1975%
Deutsche Bundesbank	24.9630%
Central Bank and Financial Services Authority of Ireland	1.4640%
Bank of Greece	2.5900%
Banco de España	10.9465%
Banque de France	18.7465%
Banca d'Italia	16.4730%
Central Bank of Cyprus	0.1805%
Banque Centrale du Luxembourg	0.2305%
Central Bank of Malta	0.0835%
De Nederlandsche Bank	5.2575%
Oesterreichische Nationalbank	2.5595%
Banco de Portugal	2.3075%
Banka Slovenije	0.4335%
Národná banka Slovenska	0.9140%
Suomen Pankki	1.6530%

* As percentagens atribuídas aos Bancos Centrais Nacionais (BCN) correspondem à afectação de 92% do total de notas emitidas, de acordo com a participação no capital social do BCE.

** As tarefas de colocação em circulação e retirada de circulação de todas as notas de euros encontram-se confiadas aos BCN.

A contrapartida deste ajustamento, isto é, a diferença entre o valor de notas legalmente emitidas e o montante de notas efectivamente colocado, dá origem a uma posição Intra-Eurosistema, que para efeitos de reporte estatístico, é reflectida, em termos líquidos, em activos ou passivos diversos, consoante o respectivo sinal.

B.0.1 e B.0.3

(a) Para uma definição pormenorizada dos agregados monetários da área do euro, aconselha-se a consulta do artigo publicado no Boletim Mensal do BCE de Fevereiro de 1999, "Agregados monetários da área do euro e o seu papel na estratégia de política monetária do Eurosistema".

B. MONETARY AND FINANCIAL STATISTICS

Notes and coins

Up to December 2001, the value of notes and coins shown in the Balance Sheet of the Banco de Portugal corresponds to the liabilities in respect of the issue of banknotes and coins denominated in escudos. From January 2002 onwards, with the introduction of the euro banknotes and coins, the notes and coins item includes the following liabilities:

- Up to December 2002 includes notes and coins denominated in escudos, not yet withdrawn from circulation.

- Euro-denominated coins put into circulation by Banco de Portugal, whose annual volume of issue must be previously approved by the European Central Bank (ECB).

- Legal liability in respect of the issue of euro-denominated banknotes, which is determined as follows.

Calculation method of liabilities in respect of the issue of euro-denominated banknotes

On a monthly basis, the total value of banknotes in circulation is assigned to central banks participating in the Eurosystem, according to the banknotes allocation key mentioned in the Decision of the European Central Bank of 12 December 2008 (changing the decision of (ECB/2001/15) of 12 December 2001) on the issue of euro banknotes (ECB/2008/26):

*Members of the Eurosytem**	%
*European Central Bank***	8.0000%
National Bank van België / Banque Nationale de Belgique	3.1975%
Deutsche Bundesbank	24.9630%
Central Bank and Financial Services Authority of Ireland	1.4640%
Bank of Greece	2.5900%
Banco de España	10.9465%
Banque de France	18.7465%
Banca d'Italia	16.4730%
Central Bank of Cyprus	0.1805%
Banque Centrale du Luxembourg	0.2305%
Central Bank of Malta	0.0835%
De Nederlandsche Bank	5.2575%
Oesterreichische Nationalbank	2.5595%
Banco de Portugal	2.3075%
Banka Slovenije	0.4335%
Národá banka Slovenska	0.9140%
Suomen Pankki	1.6530%

** National central bank's percentage shares correspond to the assignment of 92% of the total value of banknotes issued, in accordance with the key for subscription of the ECB's capital.*

*** NCBs are entrusted with putting into and withdrawing from circulation all euro banknotes.*

The counterpart to this adjustment, i.e. the difference between the value of legally issued banknotes and the amount of banknotes actually placed, gives rise to an intra-Eurosystem position, which, for statistical reporting purposes, is reflected, in net terms, in remaining assets or liabilities, according to the respective sign.

B.0.1 and B.0.3

(a) For a detailed definition of euro area monetary aggregates, see the article entitled "Euro area monetary aggregates and their role in the Eurosystem's monetary policy strategy", published in the February 1999 issue of the ECB Monthly Bulletin.

B.0.2 e B.0.4

(a) As contribuições nacionais, tal como o nome indica, reflectem o contributo do sector monetário residente (Banco de Portugal e outras IFM residentes) para os agregados monetários da área do euro, não podendo ser interpretados como correspondendo a valores autónomos nacionais. O respectivo cálculo, efectuado de acordo com um método harmonizado ao nível da área do euro, caracteriza-se por garantir que a agregação das contribuições nacionais e da contribuição do Banco Central Europeu é idêntica ao valor obtido para o conjunto da área do euro. Em termos práticos, este método de cálculo corresponde a consolidar / anular as posições face ao sector monetário residente, em Portugal e nos outros países da área do euro, no balanço agregado do sector monetário residente (nacional). Em seguida, a título ilustrativo, apresenta-se o conteúdo das diversas componentes das contribuições nacionais para os agregados monetários:

Contribuição nacional para a circulação monetária: corresponde à emissão monetária do Banco de Portugal deduzida de notas e moedas denominadas em euros. A partir de Janeiro de 2002 com a entrada em circulação do euro, a contribuição nacional para a moeda em circulação passa a incluir a responsabilidade legalmente atribuída pela emissão de notas denominadas em euros (vide conceito de "emissão monetária") que corresponde a uma percentagem fixa do total de notas denominadas em euros em circulação.

Contribuição nacional para as componentes relativas a depósitos e equiparados (passivos à vista; outros depósitos e equiparados até dois anos (excepto passivos à vista, depósitos com pré aviso e acordos de recompra); depósitos com pré-aviso até 3 meses, acordos de recompra): corresponde às responsabilidades do sector monetário residente face ao sector não monetário (excluindo administração central) residente na área do euro.

Contribuição nacional para as componentes que representam responsabilidades pela emissão de títulos: corresponde à responsabilidade do sector monetário residente pela emissão de títulos, deduzida dos montantes na posse de residentes em países fora da área do euro e dos títulos de natureza idêntica emitidos por IFM residentes em países da área do euro em carteira do sector monetário residente (nacional).

B.0.2 and B.0.4

(a) National contributions, as the name suggests, reflect the contribution of the resident monetary sector (Banco de Portugal and other resident MFIs) to the euro area monetary aggregates, and cannot be interpreted as corresponding to national autonomous amounts. Their calculation, which is harmonized across the euro area, ensures that the aggregation of the national contributions and the contribution of the European Central Bank, is identical to the amount calculated for the euro area as a whole. In practical terms, this calculation method corresponds to the consolidation / netting out of the positions vis-à-vis the resident monetary sector, in Portugal and in the other euro area countries, in the aggregated balance sheet of the (national) resident monetary sector. For explanatory purposes, the content of the various components of national contributions to monetary aggregates is presented below:

National contribution to currency in circulation: *corresponds to the issue of currency by Banco the Portugal minus banknotes and coins denominated in euro. From January 2002 onwards, with the introduction of the euro banknotes and coins, national contribution to the currency in circulation includes legal liabilities in respect of the issue of euro-denominated banknotes (see the "notes and coins" concept), which corresponds to a fixed percentage of euro-denominated banknotes in circulation.*

National contribution to deposits and deposit-like instruments components *(overnight deposits; other deposits and deposit-like instruments up to two years (except overnight deposits, deposits redeemable at notice and repurchase agreements); deposits redeemable at notice up to 3 months, repurchase agreements): corresponds to the resident monetary sector liabilities vis-à-vis the euro area resident non-monetary sector (excluding central government).*

National contribution to components representing liabilities in respect of securities issued: *corresponds to the resident monetary sector liability in respect of securities issued, minus amounts held by non-euro area residents and securities of a similar nature issued by euro area MFIs held by the (national) resident monetary sector.*

B.0.5

(b) Para uma definição pormenorizada dos agregados monetários da área do euro, aconselha-se a consulta do artigo publicado no Boletim Mensal do BCE de Fevereiro de 1999, "Agregados monetários da área do euro e o seu papel na estratégia de política monetária do Eurosistema".

(c) Relativamente à forma de cálculo das contribuições nacionais para os agregados monetários, vide notas relativas ao quadro B.0.2.

B.0.5

(b) For a detailed definition of euro area monetary aggregate, see the article entitled "Euro area monetary aggregates and their role in the Eurosystem's monetary policy strategy", published in the February 1999 issue of the ECB Monthly Bulletin.

(c) With respect to the calculation method of national contributions to monetary aggregates, see notes to Table B.0.2.

B.0.5, B.1.3, B.4.1.5 e B.4.2.3

(a) As taxas de variação anual são calculadas com base na relação entre saldos em fim de mês e transacções mensais.

As transacções mensais F_t são calculadas a partir das diferenças entre saldos em fim de mês corrigidos de reclassificações, de abatimentos ao activo, de reavaliações cambiais e de preço e de quaisquer outras variações que não sejam devidas a transacções financeiras:

$$F_t = (L_t - L_{t-1}) - C_t - E_t - V_t$$

Em que:

L_t é o saldo no final do mês t

C_t é a correcção de reclassificações no mês t

E_t é a correcção da taxa de câmbio no mês t

V_t é a correcção de preço, abatimentos ao activo e outras variações no mês t

A taxa de variação anual a_t, para o mês t é calculada utilizando a fórmula seguinte:

B.0.5, B.1.3, B.4.1.5 and B.4.2.3

(a) The annual growth rates are calculated on the basis of the relationship between end-of-month stocks and monthly transactions. The monthly transactions F_t are calculated from differences in stocks corrected of reclassifications, write-offs/write-downs, exchange rate changes and price revaluation and any other changes which do not arise from transactions:

$$F_t = (L_t - L_{t-1}) - C_t - E_t - V_t$$

Where:

L_t *is the stock at the end of the montht*

C_t *is the reclassification adjustment in montht*

E_t *is the exchange rate adjustment in montht*

V_t *is the price revaluation, write-offs/write-downs and any other adjustments in montht*

The annual growth rate a_t, for month t is calculated according to the following formula:

$$\alpha_t = \left[\prod_{i=0}^{11} \left(1 + \frac{F_{t-i}}{L_{t-1-i}} \right) - 1 \right] * 100$$

B.3.0

a) Este quadro constitui um **balanço consolidado das outras instituições financeiras monetárias (OIFM) residentes**. O conceito estatístico de instituição financeira monetária (IFM) é aplicado de forma harmonizada em todos os países da União Europeia. O sector das OIFM é constituído pelas IFM excluindo os bancos centrais nacionais. Assim, em Portugal, o sector das OIFM não inclui o Banco de Portugal, sendo constituído por todos os outros bancos (incluindo a Caixa Geral de Depósitos), caixas económicas, caixas de crédito agrícola mútuo e fundos do mercado monetário. Note-se que as restantes instituições de crédito (sociedades de investimento, sociedades de locação financeira, sociedades de *factoring* e sociedades financeiras para aquisições a crédito) encontram-se classificadas do ponto de vista estatístico como outros intermediários financeiros (um subgrupo estatístico das instituições financeiras não monetárias (IFNM)), não sendo, desta forma, abrangidas pelo conceito de OIFM.

B.7.1.1 a B.7.1.8

a) Definições gerais

i) As estatísticas de taxas de juro das instituições financeiras monetárias (IFM) apresentadas no Boletim Estatístico têm subjacente uma metodologia harmonizada, válida para toda a área do euro, a qual se encontra definida no Regulamento N.º 290/2009 do Banco Central Europeu, de 31 de Março de 2009 (BCE/2009/7). As estatísticas de taxas de juro cobrem as operações de empréstimos e depósitos denominados em euros face a particulares e sociedades não financeiras residentes em países pertencentes à União Monetária. Estas estatísticas são calculadas a partir das taxas de juro praticadas pelo conjunto das IFM residentes (excluindo o Banco de Portugal e os Fundos do Mercado Monetário) ponderadas pelos respectivos montantes associados.

ii) O conceito de particulares abrange os sectores agrupados das famílias e das instituições sem fim lucrativo ao serviço das famílias.

iii) As estatísticas de taxas de juro abrangem as estatísticas de taxas de juro sobre novas operações e de saldos.

Por "novas operações" entende-se qualquer novo acordo entre uma família ou sociedade não financeira e a instituição monetária. As prorrogações automáticas de depósitos e de contratos de empréstimo preexistentes, ou seja, que não exijam qualquer envolvimento activo por parte do particular ou da sociedade não financeira e que não envolvam qualquer renegociação dos termos e condições do contrato, incluindo a taxa de juro, não são considerados novas operações. As alterações das taxas de juro variáveis que derivem de ajustamentos automáticos de taxa de juro efectuados pela IFM não constituem novos acordos e, portanto, não são consideradas novas operações. A taxa de juro das novas operações reflecte a média ponderada das taxas de juro aplicadas aos depósitos e empréstimos no que respeita aos novos acordos celebrados durante o período de referência.

Saliente-se, contudo, que as taxas de juro das novas operações apresentadas, por serem agregadas com recurso exclusivo aos montantes das operações e por estarem, no caso das operações activas, desagregadas por prazo de fixação inicial de taxa e não por prazo contratual, não podem ser interpretadas como o contributo na margem para as taxas de juro dos saldos. Tal implica, nomeadamente, que se perde o significado habitual dos *spreads* face aos indexantes relevantes (ver nota introdutória ao Boletim Estatístico de Dezembro de 2003).

Por seu turno, a taxa de juro sobre saldos reflecte a média ponderada das taxas de juro aplicadas aos saldos de depósitos ou de empréstimos vivos em fim de mês em relação a determinada categoria de instrumentos. Os créditos de cobrança duvidosa e os empréstimos para reestruturação da dívida a taxas

$$\alpha_t = \left[\prod_{i=0}^{11} \left(1 + \frac{F_{t-i}}{L_{t-1-i}} \right) - 1 \right] * 100$$

B.3.0

*a) This table is a **consolidated balance sheet of resident other monetary financial institutions (OMFIs)**. The statistical concept of monetary financial institution (MFI) has been harmonised across all European Union countries. The OMFI sector consists of MFIs excluding national central banks. Therefore, in Portugal, the OMFI sector does not include the Banco de Portugal and consists of all other banks (including the Caixa Geral de Depósitos), savings banks, mutual agricultural credit banks and money market funds. It should be noted that the other credit institutions (investment companies, financial leasing companies, factoring companies and credit-purchase financing companies), from a statistical perspective, are classified as other financial intermediaries (a statistical subgroup of non-monetary financial institutions (NMFIs)) and therefore are not covered by the OMFI concept.*

B.7.1.1 to B.7.1.8

a) General definitions

i) Statistics on interest rates, applied by monetary financial institutions (MFIs) and published in the Statistical Bulletin, are based on the euro area harmonised methodology set by Regulation No. 290/2009 of the European Central Bank, of 31 March 2009 (ECB/2009/7). Interest rate statistics cover euro-denominated deposits and loans vis-à-vis private individuals and non-financial corporations resident in Monetary Union countries. These statistics are calculated based on interest rates applied by all resident MFIs (excluding Banco de Portugal and Money Market Funds) weighted by their corresponding amounts.

ii) The concept of private individuals covers the household sector and the sector of non-profit institutions serving households.

iii) Statistics on interest rates cover interest rate statistics on new business and outstanding amounts.

New business means any new agreement between a household or a non-financial corporation and the monetary institution. Rollovers of existing deposits and loan contracts that are carried out automatically - i.e., without any active involvement of the household or non-financial corporation, and that do not involve any renegotiation of the terms and conditions of the contract, including the interest rate - shall not be considered as new business. Changes in variable interest rates in the sense of automatic adjustments of the interest rate performed by a MFI are not new agreements and shall therefore not be considered as new business. Interest rates on new business shall reflect the weighted average interest rate applied to the deposits and loans in respect of new agreements made during the reference time period.

However, it should be noted that interest rates on new business cannot be interpreted as the margin contribution to interest rates on outstanding amounts because they are aggregated using business amounts as single weights, and they are broken down by initial rate fixation period and not by agreed maturity. This implies, inter alia, that the usual meaning of spreads vis-à-vis the relevant reference rate is lost (see Introductory Note to the December 2003 issue of the Statistical Bulletin).

Interest rates on outstanding amounts shall reflect the weighted average interest rate applied to deposits or loans in the relevant instrument category as at the end of the month. Non-performing loans and restructured loans at rates be-

inferiores às normalmente praticadas no mercado não estão incluídos nas taxas de juros médias ponderadas referentes aos saldos.
No caso dos descobertos bancários, depósitos transferíveis e depósitos com pré-aviso, entende-se que o conceito de saldo coincide com o de novas operações dada a natureza destes instrumentos financeiros.

low standard market conditions are not included in the weighted average interest rates on outstanding amounts.
In the case of bank overdrafts, transferable deposits and deposits redeemable at notice, the concept of new business shall be extended to the whole stock, given the nature of these financial instruments.

Notas técnicas

(1) As taxas de juro apresentadas são taxas acordadas anualizadas (TAA) e correspondem à média ponderada das taxas de juro individualmente acordadas entre a instituição monetária e o particular ou sociedade não financeira em relação a um dado depósito ou empréstimo, convertidas numa base anual e cotada como percentagem ao ano. A TAA cobre apenas os pagamentos de juros sobre depósitos ou empréstimos, mas não os outros encargos eventualmente aplicáveis. Para as novas operações de empréstimos ao consumo e habitação, é apresentada adicionalmente a taxa anual de encargos efectiva global, TAEG (Directiva n.º 2008/48/CE e Decreto-Lei n.º 133/2009, de 2 de Junho), que engloba todos os encargos com os empréstimos para além do pagamento dos juros.

(2) A desagregação por prazo contratual das novas operações de empréstimos baseia-se no prazo de fixação inicial de taxa. Por exemplo, um novo empréstimo ao consumo a três anos com taxa de juro indexada, revista de 6 em 6 meses, é classificado em termos de novas operações no segmento "Empréstimos a particulares para consumo com prazo de fixação inicial de taxa até 1 ano", enquanto que um outro novo empréstimo ao consumo a três anos com taxa de juro fixa é classificado no segmento "Empréstimos a particulares para consumo com prazo de fixação inicial de taxa de 1 a 5 anos"; no âmbito dos saldos estas duas operações são, em ambos os casos, classificadas no segmento "Empréstimos a particulares para consumo e outros fins – operações de 1 a 5 anos". Por convenção, as operações a taxa variável estão classificadas no período de fixação inicial de taxa inferior a 1 ano. Para as novas operações de depósitos e para os saldos o critério subjacente é o prazo original da operação. As taxas de juro de novas operações apresentadas, por serem agregadas com recurso exclusivo aos montantes das operações e por estarem desagregadas por prazo de fixação inicial de taxa e não por prazo contratual, não podem ser interpretadas como o contributo na margem para as taxas de juro dos saldos. Tal implica, nomeadamente, que se perde o significado habitual dos *spreads* calculados face aos indexantes relevantes (ver nota introdutória ao Boletim Estatístico de Dezembro de 2003).

(3) Os empréstimos a famílias para a compra de habitação são definidos como empréstimos concedidos para possibilitar o investimento na habitação, incluindo construção e melhoramentos. As estatísticas de taxas de juro das IFM cobrem indistintamente os créditos à habitação com e sem garantia. Os empréstimos às famílias para consumo (crédito ao consumo), são definidos como empréstimos concedidos para utilização pessoal no consumo de bens e serviços. Os novos empréstimos às famílias para outros fins são definidos como empréstimos, com excepção dos descobertos bancários, concedidos para finalidades tais como negócios, consolidação de dívida, educação, etc.

(4) A desagregação por "escalão de crédito" dos empréstimos concedidos a empresas não financeiras baseia-se no montante de cada transacção individual que é classificada como nova operação e não na totalidade do crédito concedido a essas entidades.

(5) Os descobertos bancários incluem, para além dos saldos devedores dos depósitos à ordem, os montantes de crédito utilizados com recurso a cartões de crédito e através de linhas de crédito autorizadas.

Technical notes

(1) The interest rates presented here are annualised agreed rates (AAR) and correspond to the weighted average of the interest rates that are individually agreed between the monetary institution and the household or non-financial corporation for a deposit or loan, converted to an annual basis and quoted in percentages per annum. Any AAR only covers interest rate payments on deposits and loans, but no other charges that may apply. A different rate is calculated for new consumer credit or new loans for house purchases, the annual percentage rate of charge (APRC), which covers the total cost of the loans, in addition to interest payments. It is calculated according to Directive No. 2008/48/CE as well as Decree-Law No. 133/2009 of 2 June.

(2) The breakdown of new loans by maturity is based on the initial rate fixation period. For instance, a new three-year consumer credit with indexed interest rate, revised half-yearly, is classified in these Tables under the item "Consumer credits to private individuals with up to a 1-year initial rate fixation", while another new three-year consumer credit with fixed interest rate is classified in these Tables under the item "Consumer credits to private individuals with initial rate fixation from 1 to 5 years". In the case of interest rates statistics on outstanding amounts these credit transactions are, in both cases, classified under the item "Consumer credits and loans to other purposes to private individuals - 1 to 5 years' maturity." It has been agreed that variable rate loans are classified under up to a 1-year initial rate fixation. The underlying criterion for new deposits and for outstanding amounts consists of the original agreed maturity. Interest rates on new business cannot be interpreted as a contribution at the margin to the interest rates on outstanding amounts because they are aggregated using the business volume as a single weight and they are broken down by initial rate fixation period instead of by agreed maturity. In particular, this implies that the usual meaning of the spread vis-à-vis the relevant reference rate is lost (see Introductory Note to the December 2003 issue of the Statistical Bulletin).

(3) Loans to private individuals for house purchase are defined as loans granted for housing investment, including construction and renovation. MFIs interest rate statistics cover indiscriminately loans for house purchase both with and without collateral. Loans to private individuals for consumption (consumer credit) are defined as loans granted for personal use in consumption of goods and services. New loans to private individuals for other purposes are defined as loans, except bank overdrafts, granted for purposes such as business, debt consolidation, education, etc.

(4) The breakdown by "credit category" of loans granted to non-financial corporations is based on the amount of each individual transaction that is classified as new business and not on the total credit granted to such entities.

(5) Bank overdrafts include, in addition to the debit balances of overnight deposits, the amount of credit used through credit cards and by means of authorised credit lines.

(6) As taxas de juro publicadas são médias ponderadas pelos respectivos montantes associados. No que concerne às taxas sobre novas operações deve ter-se presente que estas taxas não são ponderadas pelo prazo contratual das operações.

(7) Para o período compreendido entre Janeiro de 2003 e Maio de 2010 as estatísticas de taxas de juro das IFM apresentadas encontram-se calculadas a partir das taxas de juro praticadas por uma amostra representativa das IFM residentes (excluindo o Banco de Portugal e os Fundos do Mercado Monetário) ponderadas pelos respectivos montantes associados. Durante o referido período, os montantes de novas operações foram extrapolados para o conjunto das instituições de crédito a partir das que pertencem à amostra, com base no estimador *Horvitz-Thompson*.

B.8.1.1.2

(a) Os fundos são classificados em termos de política de investimento, tendo em conta a composição maioritária do activo e a estratégia de investimento indicada no respectivo Regulamento de Gestão. Assim, fundos que investem maioritariamente em acções ou em unidades de participação de fundos de acções, são classificados como "fundos de acções"; fundos que investem maioritariamente em obrigações ou em unidades de participação de fundos de obrigações, são classificados como "fundos de obrigações"; fundos que investem simultaneamente em acções e obrigações, sem prevalência por um deste tipo de activos, são classificados como "fundos mistos"; fundos que investem maioritariamente em imóveis ou em unidades de participação de fundos imobiliários, são classificados como "fundos imobiliários"; os hedge funds são classificados de acordo com a definição estatística estabelecida na Orientação BCE/2007/9, nomeadamente são fundos que seguem estratégias de investimento livres de constrangimentos para obter resultados absolutos positivos; nos restantes casos, os fundos são classificados na categoria residual de "outros fundos".

(b) Os fundos são desagregados em termos da variabilidade, ou não, do respectivo capital. As unidades de participação dos fundos abertos podem ser emitidas, revendidas ou resgatadas. Os fundos fechados têm um número fixo de unidades de participação, devendo os seus detentores comprar ou vender as mesmas, caso pretendam investir ou desinvestir neste tipo de fundos.

B.8.2.1.1

(a) Inclui informação dos Intermediários Financeiros supervisionados pelo Banco de Portugal, ou seja, exclui nomeadamente as Sociedades Gestoras de Participações Sociais que controlam as Empresas de Seguros. Adicionalmente, inclui informação de Sociedades e Fundos de Titularização de Créditos supervisionados pela Comissão de Mercados e Valores Mobiliários.

B.8.2.1.2

(a) Inclui informação dos Auxiliares Financeiros supervisionados pelo Banco de Portugal, ou seja, exclui nomeadamente os Auxiliares de Seguros e as Sociededes e as Sociedades Gestoras de Fundos de Pensões.

B.8.2.2.1 a B.8.2.3.3

(a) Inclui informação dos Outros Intermediários Financeiros e Auxiliares Financeiros supervisionados pelo Banco de Portugal, ou seja, exclui nomeadamente as Sociedades Gestoras de Participações Sociais que controlam as Empresas de Seguros, os Auxiliares de Seguros e as Sociedades Gestoras de Fundos de Pensões. Adicionalmente, inclui informação de Sociedades e Fundos de Titularização de Créditos supervisionados pela Comissão de Mercados e Valores Mobiliários.

B.8.3.1

(a) Inclui informação das Sociedades Gestoras de Participações Sociais do Sector Financeiro supervisionados pelo Banco de Portugal, isto é , exclui as Sociedades Gestoras Participações Sociais que controlam empresas de Seguros.

(6) Published interest rates are average rates weighted by their corresponding amounts. In particular, interest rates on new business are not weighted by the agreed maturity of the transactions.

(7) Since January 2003 until May 2010, published interest rate statistics were calculated based on interest rates applied by a representative sample of resident MFIs (excluding Banco de Portugal and Money Market Funds) weighted by their corresponding amounts. During the referred period, the amounts of new business corresponding to credit institutions included in the sample were extrapolated to all credit institutions based on the Horvitz-Thompson estimator.

B.8.1.1.2

(a) The breakdown by investment policy is generally based on the types of assets in which the investment funds primarily invest, usually on the basis of a stated strategy indicated in the Management Rules and Regulations. Therefore, if the fund primarily invests in shares and other equity or in shares/units issued by equity funds, than it is allocated to the "equity funds" category; if the fund primarily invests in debt securities or in shares/units issued by bond funds, than it is allocated to the "bond funds" category; funds investing in both equity and bonds, without any prevalent policy for either, are allocated to the "mixed funds" category; if the fund primarily invests in real estate or in shares/units issued by real estate funds, than it is allocated to the " real estate" category; Hedge Funds are classified in line with the statistical definition set out in Guideline ECB/2007/9, in particular they cover funds with relatively unconstrained investment strategies and few restrictions on the types of financial instrument in which they may invest; if a fund cannot be classified as an equity, bond, mixed, real estate or hedge fund, it is included in the residual "other funds" category.

(b) The breakdown by type of fund includes "open-end" funds, whose units or shares can be repurchased or redeemed out of the fund´s assets, and "closed-end" funds with a fixed number of issued shares whose shareholders have to buy or sell existing shares to enter or leave the fund.

B.8.2.1.1

(a) Includes data on Financial Intermediaries supervised by the Banco de Portugal, namely it does not include Financial Holding Companies that control Insurance Companies. Additionally, it includes data on Securitization Societies and Funds supervised by the Portuguese Securities Market Commission.

B.8.2.1.2

(a) Includes data on Financial Auxiliaries supervised by the Banco de Portugal, namely it does not include Insurance Financial Auxiliaries and Pension Fund Managing Companies.

B.8.2.2.1 to B.8.2.3.3

(a) Includes data on Other Financial Intermediaries and Financial Auxiliaries supervised by the Banco de Portugal, namely it does not include Financial Holding Companies that control Insurance Companies, Insurance Financial Auxiliaries and Pension Fund Managing Companies. Additionally, it includes data on Securitization Societies and Funds supervised by the Portuguese Securities Market Commission.

B.8.3.1

(a) Includes data on Financial Holding Companies supervised by the Banco de Portugal, so it excludes Financial Holding Companies that control Insurance Companies.

B.10.3.2

(a) Os títulos seleccionados, para os quais se calculam *"yields to maturity"*, são os que, em cada momento, são considerados como de referência para o prazo dos dez anos pelos intervenientes no mercado. Dado que os momentos de alteração de benchmark não são coincidentes para Portugal e para a área do Euro, os valores apresentados para o respectivo diferencial podem ser afectados pelo facto de, em determinados períodos, estarem em comparação obrigações com prazos residuais diferentes.

C. ESTATÍSTICAS DA BALANÇA DE PAGAMENTOS E DA POSIÇÃO DE INVESTIMENTO INTERNACIONAL

De acordo com a metodologia seguida nas Estatísticas da Balança de Pagamentos e da Posição de Investimento Internacional deve ter-se em consideração a seguinte sectorização institucional:
Autoridades monetárias - inclui o Banco de Portugal e o Tesouro, até Dezembro de 1998. A partir de Janeiro 1999 inclui, apenas, o Banco de Portugal. Esta alteração surge na sequência do estipulado no Tratado da Comunidade Europeia, cujos artigos 105(2) e 116(3) conferem ao Eurosistema, composto pelo Banco Central Europeu e pelos bancos centrais nacionais da zona do euro, o direito exclusivo de detenção e gestão das reservas oficiais dos Estados membros desde o início da fase III da UEM.

Administrações Públicas - a partir de Janeiro 1999 inclui o Tesouro;
Outras instituições financeiras monetárias - exclui o Banco de Portugal;
Outros intermediários financeiros e auxiliares financeiros - inclui, nomeadamente, Sociedades de Investimento, Sociedades financeiras de corretagem, Sociedades gestoras de património e Sociedades de desenvolvimento regional;
Particulares - inclui as famílias e as instituições sem fim lucrativo ao serviço das famílias.

C.0.1, C.2.0 a C.2.7

(a) Na balança financeira um sinal negativo (positivo) corresponde a um aumento líquido (diminuição líquida) de activos ou a uma diminuição líquida (aumento líquido) de passivos.

(b) A análise das rubricas de investimento directo, investimento de carteira e outro investimento em termos líquidos é particularmente relevante quando ocorram operações (sobretudo se forem de elevado montante) que se compensem em termos de activo e passivo, caso em que apenas os valores líquidos explicitarão adequadamente a situação verificada, podendo acontecer uma leitura errónea quando se proceda a uma análise isolada de cada uma das componentes.
Esta situação tem ocorrido, sobretudo, ao nível da rubrica de investimento directo, caso em que a análise parcelar das operações de investimento de Portugal no exterior, por um lado, e do investimento do exterior em Portugal, por outro, deve ser conjugada com a leitura do comportamento da rubrica de investimento directo em termos líquidos.
Esta particularidade prende-se com o facto de existirem operações de investimento directo nos dois sentidos que se compensam mutuamente, não correspondendo a investimento líquido na (ou da) economia portuguesa. É o caso de uma empresa constituída em Portugal, que seja apenas um intermediário numa operação de investimento directo entre dois países estrangeiros. Por exemplo, se a empresa não residente A investe na empresa residente B e esta, por sua vez, investe noutra empresa não residente C, na prática, o resultado final consubstanciar-se-á, em termos líquidos, num simples investimento entre empresas não residentes (investimento de A em C).

C.2.4.7 e C.3.3.3

(b) A zona económica *Off-shores* inclui os seguintes países: Andorra, Antígua e Barbuda, Anguila, Antilhas Holandesas, Barbados, Barém, Bermuda, Bahamas, Belize, Dominica, Granada, Ilha de Guernsey, Gi-

B.10.3.2

(a) The selected securities for which yields to maturity are calculated are those that, at any time, are considered to be a reference for the 10-year maturity by market participants./ The change of benchmark for Portugal and for the Euro area is not simultaneous. Thus the respective differential may be affected by the comparison of bonds with different residual maturities.

C. BALANCE OF PAYMENTS AND INTERNATIONAL INVESTMENT POSITION STATISTICS

According to the Balance of Payments and International Investment Position methodologies the following institutional sectors coverage should be considered:
Monetary authorities - up to December 1998, includes the Banco de Portugal and the Treasury. From January 1999 onwards, includes only the Banco de Portugal. In accordance with the institucional arrangements in the Treaty establishing the European Community, namely its articles 105(2) and 116(3), only the Eurosystem, composed of the ECB and the national central banks participating in the single currency, has the exclusive right to hold and manage the official foreign reserves of the Member States from the beginning of Stage Three of EMU.

General Government - from January 1999 onwards includes the Treasury.
Other monetary financial institutions - does not include the Banco de Portugal;
Other financial intermediaries and financial auxiliaries - includes, namely, Dealers, Wealth managing companies and Regional Development companies;
Private individuals - includes households and non-profit institutions serving households.

C.0.1, C.2.0 to C.2.7

(a) A minus (plus) sign means a net increase (net decrease) on the assets and a net decrease (net increase) on the liabilities.

(b) The analysis of these items in net terms is particularly relevant when there are very significant transactions affecting both assets and liabilities. In these cases, only net figures will appropriately express the correct result, whereas the separate analysis of each component would be misleading.

This situation has occurred mainly at the level of the direct investment item, where the separate analysis of Portuguese direct investment abroad and of foreign direct investment in Portugal has to be supplemented with the analysis of the total net direct investment item. This feature relates to the fact that there are direct investment transactions in both directions that balance each other, not resulting in a net investment in (or from) the Portuguese economy.
This is the case in which a company resident in Portugal acts solely as an intermediary in a direct investment transaction between two foreign countries. For example, if a non resident company A invests in a resident company B and the latter invests in another non resident company C, in practice the final net result will be an investment between non resident companies (investment from A in C).

C.2.4.7 and C.3.3.3

(b) The economic zone Off-shores includes the following countries: Andorra, Antigua and Barbuda, Anguilla, Netherlands Antilles, Barbados, Bahrain, Bermuda, Bahamas, Belize, Dominica, Grenada, Guernsey,

braltar, Hong Kong, Ilha de Man, Ilha de Jersey, Jamaica, São Cristóvão e Nevis, Ilhas Caimão, Líbano, Santa Lúcia, Liechtenstein, Libéria, Ilhas Marshall, Monserrate, Maldivas, Nauru, Panamá, Filipinas, Singapura, Ilhas Turcos e Caicos, São Vicente e Granadinas, Ilhas Virgens Britânicas, Ilhas Virgens Americanas, Vanuatu e Samoa.

C.2.4.7, C.2.4.8, C.2.4.9 e C.3.3.3

(a) As estatísticas relativas à zona económica de contrapartida dos passivos de investimento de carteira apresentada no quadro "C.3.3.3 – Investimento de Carteira – passivos, Por zona económica e país de origem, Posições em fim de período" procuram ter por base a residência dos detentores dos títulos. Para o efeito é tida em consideração, designadamente, a informação disponibilizada pelo Fundo Monetário Internacional no âmbito do *Coordinated Portfolio Investment Survey* (CPIS). Neste inquérito os países reportam as posições de activos de investimento de carteira, desagregados por tipo de título e país de contraparte, isto é, de acordo com o país de residência do emitente dos títulos. Pelo facto desta informação apenas estar disponível a partir de 2001, só é possível beneficiar da sua utilização para dados posteriores a essa data. Os valores dos passivos dos quadros de fluxos, "C.2.4.7 – Investimento de carteira - Por zona económica", "C.2.4.8 – Investimento de carteira – Com países da área do euro" e "C.2.4.9 – Investimento de carteira – Com países fora da área do euro", são obtidos de acordo com a informação reportada directamente ao Banco de Portugal, a qual, na maioria das situações, se refere ao primeiro tomador dos títulos.

D. ESTATÍSTICAS CAMBIAIS

D.1.1.1

(a) Foram introduzidas nestes quadros, a partir de Outubro de 2000, as cotações médias mensais do euro em relação ao rand da África do Sul, won da Coreia do Sul, dólar de Hong Kong, coroa da Islândia, lev da Bulgária, coroa da Eslováquia, lira de Malta, leu da Roménia, lira turca, dólar de Singapura, lats da Letónia e litas da Lituânia, calculadas a partir das cotações de referência diárias do BCE.

(b) O Banco Central Europeu passou a publicar a partir de 1 de Abril de 2005, taxas de câmbio de referência para o euro, numa base diária, para a Kuna croata (HRK), para o Rublo russo (RUB), para o Yuan renmimbi da China (CNY), para a Rupia indonésia (IDR), para o Ringgit da Malásia (MYR), para o Peso filipino (PHP) e para o Baht da Tailândia (THB). Até esta data, o Banco de Portugal divulgava taxas de câmbio mensais de fim de período para estas moedas.

(c) Em 1 de Janeiro de 2008, o Banco Central Europeu acrescentou duas novas moedas à lista corrente de taxas de referência do euro, passando a cotar diariamente o Peso mexicano (MXN) e o Real do Brasil (BRL). Anteriormente a esta data, o Banco de Portugal disponibilizava, em final de mês, cotações para o Peso mexicano a título meramente indicativo e cotações diárias do Euro em relação ao Real do Brasil (BRL).

(d) A partir de 2 de Janeiro de 2009,o Banco Central Europeu passou a calcular e publicar as taxas de referência do euro para a rupia indiana numa base diária.

(e) Em 3 de Janeiro de 2011, o Banco Central Europeu começou a calcular e publicar as taxas de referência do euro para o Shequel de Israel numa base diária.

D.1.2.1 e D.1.2.4

(a) DSE - Direito de Saque Especial.

(b) Média dos *fixings* AM e PM de Londres.

(c) Média dos *fixings* AM e PM de Londres.

D.1.3

(a) Actualmente, com excepção das moedas Kwanza de Angola (AOA), Metical de Moçambique (MZN), Dinar Sérvio (RSD) e Dobra de S.

Gibraltar, Hong Kong, Isle of Man, Jersey, Jamaica, St Kitts and Nevis, Cayman Islands, Lebanon, Saint Lucia, Liechtenstein, Liberia, Marshall Islands , Montserrat, Maldives, Nauru, Panama, Philippines, Singapore, Turks and Caicos Islands, Saint Vicent and the Granadines, British Virgin Islands, U.S. Virgin Islands, Vanuatu and Samoa.

C.2.4.7, C.2.4.8, C.2.4.9 and C.3.3.3

(a) The statistics regarding the geographical breakdown of the liabilities of portfolio investment presented in table "C.3.3.3 – Portfolio investment – liabilities, By economic area and country of origin, End-of-period positions" should be based on the residence of the owners of the securities. To accomplish that it is used information made available by the International Monetary Fund, in the context of the Coordinated Portfolio Investment Survey (CPIS). In this survey the countries report their assets of portfolio investment, with a breakdown by type of security and counterpart country, i.e., accordingly with the residence country of the issuer of the securities. As this information is only available since 2001, it is only possible to benefit from it for figures from that period onwards. The values of the liabilities on tables "C.2.4.7 – Portfolio investment – By economic area", "C.2.4.8 – Portfolio investment – With area countries" and "C.2.4.9 – Portfolio investment – With non-euro area countries" are obtained accordingly with the information reported directly to the Banco de Portugal which refers mainly to the first acquirer of the securities.

D. EXCHANGE RATE STATISTICS

D.1.1.1

(a) From October 2000 onwards these tables include the euro average exchange rate against the South African rand, South Korean won, Hong Kong dollar, Iceland krona, Bulgarian lev, Slovak koruna, Maltese lira, Romania leu, Turkish lira, Singapore dollar, Latvian lats and Lithuanian litas, calculated from the daily reference exchange rates of the ECB.

(b) As from 1st April 2005, the European Central Bank started to publish euro reference exchange rates on a daily basis for the (Croatia) kuna (HRK), for the Russian rouble (RUB), for the (China) Renmimbi yuan (CNY), for the Indonesian rupiah (IDR), for the Malaysian ringgit (MYR), for the Philippine peso (PHP) and for the (Thailand) bath (THB). Until this date, the Banco de Portugal published end-of-month euro exchange rates for these currencies.

(c) On 1 January 2008, the European Central Bank added two new currencies to the current list of the ECB reference exchange rates, having started to disclose exchange rates for the Mexican peso (MXN) and the Brazilian real (BRL), on a daily basis. Up to that date, the Banco de Portugal made available indicative exchange rates for the Mexican peso, at the end of the month, and daily Euro exchange rates against the Brazilian real (BRL).

(d) On 2 January 2009, the European Central Bank has started to compute and publish the euro reference rates for the Indian rupee on a daily basis.

(e) As of 3 January 2011, the European Central Bank has started to compute and publish the euro reference rates for the Israeli shekel on a daily basis.

D.1.2.1 and D.1.2.4

(a) SDR - Special Drawing Rights.

(b) Average of the London AM and PM fixings.

(c) Average of the London AM and PM fixings.

D.1.3

(a) Currently, with exception of the currencies Kwanza of Angola (AOA),Mozambique Metical (MZN), Serbian dinar (RSD) and Dobra of

Tomé e Príncipe (STD), que têm as cotações contra o Euro, as restantes moedas têm subjacente as cotações do dólar dos Estados Unidos (USD) face a cada moeda (preços médios recolhidos no último dia útil do mês, cerca das 13.30h) e a taxa de referência do euro face ao USD (fonte: BCE, último dia útil do mês).

(b) Em Fevereiro de 2003, data da formação do novo estado Sérvia-Montenegro, introdução do Dinar Sérvio (CSD) para a Sérvia, enquanto que em Montenegro passou a utilizar-se o Euro (EUR). Após a separação da Sérvia e Montenegro, o código ISO do dinar sérvio foi modificado para RSD, com efeitos a partir de 25 de Outubro de 2006.
Série descontinuada do Dinar Jugoslavo (YUM) com efeitos a partir de Fevereiro de 2003, data da formação do novo estado Sérvia-Montenegro.

(c) Em 1 de Dezembro de 1999, introdução do Kwanza (AOA), equivalendo a 1 000 000 do anterior Kwanza reajustado (AOR).

(d) No final de Março de 1999, o Franco Congolês passou a ser cotado como moeda da República Democrática do Congo, em substituição do anterior Novo Zaire. Foi estabelecida a paridade entre as duas moedas de 1:100 000.

(e) Em 1 de Julho de 2007 introdução do Cedi do Gana (GHS), equivalendo a 10 000 do anterior Cedi (GHC).

(f) Cotações do Franco malgache (MGF) até Dezembro de 2004. A partir de Janeiro de 2005 cotações da nova moeda Ariary malgache MGA, introduzida em 31 de Julho de 2003, com a paridade de 1 MGA = 5 MGF.

(g) O Metical revalorizado (MZN) entrou em circulação em 1 de Julho de 2006, com a paridade de 1 MZN =1 000 MZM.

(h) Em 10 de Janeiro de 2007, foi introduzida a Libra Sudanesa (SDG) equivalendo a 100 Dinares sudaneses (SDD).

(i) Franco da Comunidade Financeira Africana (Franco CFA - BEAC) – Autoridade responsável: Banque Centrale des États de l'Afrique Centrale - cotação para: Camarões, República Centro-Africana, Congo, Gabão, Chade e Guiné Equatorial.

(j) Franco da Comunidade Financeira Africana (Franco CFA - BEACO) – Autoridade responsável: Banque Centrale des États de l'Afrique de l'Ouest - cotação para: Benim, Costa do Marfim, Burkina-Faso, Senegal, Niger, Togo, Mali e Guiné-Bissau. No caso da Guiné-Bissau, o franco apenas foi introduzido como moeda oficial em 2 de Maio de 1997, em substituição do Peso da Guiné-Bissau.

(k) O dólar do Zimbabué (ZWD) foi redenominado em 1 de Agosto de 2006 (1 ZWD novo = 1 000 ZWD antigos). Em 1 de Agosto de 2008 foi alterado o código ISO do dólar do Zimbabué de ZWD para ZWR e redenominado de 1 ZWR = 10 000 000 000 ZWD. Em 1 de Fevereiro de 2009 foi alterado o código ISO do dólar do Zimbabué de ZWR para ZWL e redenominado de 1 ZWL = 1 000 000 000 000 ZWR..

(l) Sistema de câmbios múltiplos. Paridade fixa face ao dólar dos Estados Unidos. De Julho de 1999 a Outubro de 2003, paridade fixa face ao euro para as transacções com a Área do euro.

(m) Em 1 de Janeiro de 2004, o Dólar do Suriname (SRD) substituíu o Florim do Suriname (SRG), na razão de 1 SRD = 1 000 SRG.

(n) Em 1 de Janeiro de 2008, introdução do Bolivar Forte (VEF), equivalendo a 1 000 do anterior Bolivar (VEB).

(o) Cotações do Afghani (AFA) até Dezembro 2002. A partir de Janeiro 2003 - cotações da nova moeda - Afghani (AFN) -, introduzida em 7 de Outubro de 2002 com a paridade de 1 AFN = 1 000 AFA.

(p) Até Fevereiro de 2004 - cotações oficiais para o Dinar Iraquiano. A partir de Março de 2004 - cotação para o novo Dinar Iraquiano com base em leilão do Banco Central do Iraque.

D.2.1, D.2.2, D..2.3, D.2.4

(a) Valor bruto dos montantes nominais ou nocionais das transacções contratadas durante o mês a que se refere o inquérito, corrigidos da duplicação resultante das transacções efectuadas no mercado

S. Tomé and Príncipe (STD), that have exchange rate against the Euro, the others currencies are based on the US Dollar exchange rate vis-à-vis each currency (average prices on thel ast working day of the month, at 1:30 PM) and the euro reference rate vis-à-vis the US dollar (source: ECB, last working day of the month).

(b) On February 2003, data of the constitution of the new state of Serbia-Montenegro issue of Serbian Dinar (CSD) for Serbia, while Montenegro began using the Euro (EUR). Following the split of Serbia and Montenegro, a new ISO code is effective for the serbian currency since October 25, 2006.
The ISO code RSD has replaced the former CSD code. Yugoslavian Dinar (YUM) series discontinued with effects from February 2003, data of the constitution of the new state of Serbia-Montenegro.

(c) On 1 December, 1999, issue of Kwanza (AOA) equivalent to 1 000 000 of the previous Readjusted Kwanza (AOR).

(d) At the end of March 1999, the Franc Congolais started to be quoted as the currency of Congo Democratic Republic, replacing the previous New Zaire. A parity of 1:100 000 was established between the two currencies.

(e) On July 2007 issue of Ghana Cedi (GHS) equivalent to 10 000 of the previous Cedi (GHC).

(f) Malagasy Franc exchange rate until December 2004. Starting on January 2005, exchange rate for the new currency, Malagasy Ariary (MGA), introduced on 31 July 2003 equivalent to 5 of previous Malagasy Franc (MGF).

(g) The re-valued Metical (MZN) entered into circulation on 1 July 2006, equivalent to 1 MZN =1 000 MZM.

(h) On 10 January 2007, was issued the Sudanese pound (SDG), equivalent to 100 Sudanese dinars (SDD).

(i) African Financial Community Franc (CFA Franc BEACO) – Responsible authority: Banque Centrale des États de l'Afrique de l'Afrique Centrale - quotation for: Cameroon, Central Afican Republic, Congo, Gabon, Chade and Equatorial Guinea.

(j) African Financial Community Franc (CFA Franc BEACO) – Responsible authority: Banque Centrale des États de l'Afrique de l'Ouest - quotation for: Benin, Cote d'Ivoire, Burkina-Faso, Senegal, Niger, Togo, Mali and Guinea-Bissau. In Guinea-Bissau, the franc was only introduced as the official currency on 2 May 1997, replacing the Guinea-Bissau Peso.

(k) The Zimbabwé (ZWD) was redenominated on 1st August 2006 (1 new ZWD = 1 000 old ZWD). On 1st August 2008 the ISO code changed from ZWD to ZWR and redenominated to 1 ZWR = 10 000 000 000 ZWD. On 1st February 2009 the ISO code changed from ZWR to ZWL and redenominated to 1 = 1 000 000 000 000 ZWR.

(l) Multiple exchange rates system. Fixed parity against the US Dollar. From July 1999 to October 2003, fixed parity against the euro for transactions with the Euro Area.

(m) On January 2004, the Suriname Dolar (SRD) replaced the Suriname Guilder (SRG), at the rate of 1 SRD per 1 000 SRG.

(n) On January 2004, issue of Bolivar fuerte (VEF) equivalent to 1 000 of previous Bolivar (VEB).

(o) Afghani (AFA) exchange rate till December 2002. Since January 2003, exchange rate for the new Afghani, equivalent 1 AFN = 1 000 AFA, issue on 7 October 2002.

(p) Until February 2004 - official rate for the Iraquian Dinar. Since March 2004 - new Iraquian Dinar rate based on Iraquian Central Bank auction.

D.2.1, D.2.2, D.2.3, D.2.4

(a) Gross nominal or notional principal amounts of transactions concluded during the survey's month, net of local inter-dealer double-counting. In April 1995, the survey of Foreign Exchange Market Activity was significantly expanded to include a comprehensive coverage of foreign ex-

interbancário doméstico. Em Abril de 1995, o inquérito à Actividade dos Mercados de Câmbios alargou o seu âmbito, abrangendo informação mais detalhada sobre o mercado de derivados, e a sua periodicidade passou de trimestral a semestral. A partir de Abril de 1999, na sequência da criação do euro, as séries relativas às transacções envolvendo as denominações legais do euro foram descontinuadas. Em Abril de 2001, o inquérito alterou a periodicidade para anual e passou também a cobrir informação individualizada sobre as transacções com contrapartes da zona euro. Nos inquéritos realizados até Janeiro de 1995 (inclusive), as sucursais financeiras nas zonas *off-shore* da Madeira e Açores foram consideradas entidades não residentes, não tendo sido directamente inquiridas. A partir de Abril de 1995, estas sucursais *off-shore* passaram a ser consideradas entidades financeiras residentes e todas as operações que efectuam no âmbito do inquérito são reportadas conjuntamente com as da respectiva sede. Em 2006, o inquérito anual foi descontinuado, tendo o Banco de Portugal passado a realizar, a partir de 2007, um inquérito sobre a actividade dos mercados de câmbios e de produtos derivados com uma periodicidade trienal, coincidente com o calendário do inquérito internacional coordenado pelo BIS.

(b) Valores convertidos em unidades de dólares dos EUA, às taxas de câmbio diárias de referência divulgadas pelo Banco de Portugal do dia da contratação da transacção, e divididos pelo número de dias do mês em que os mercados cambial e de derivados portugueses tenham estado abertos.

(c) Transaccionados em balcão.

(d) Incluem os *cross-currency interest rate swaps.*

(e) Inclui uma categoria residual de outros produtos derivados cambiais OTC, que não surge discriminada nos quadros.

(f) As transacções de opções e futuros cambiais em bolsa não surgem discriminadas em separado nos quadros, embora sejam cobertas pelo inquérito, devido ao seu peso residual.

D.2.5, D.2.6

(a) Valor bruto dos montantes nominais ou nocionais das transacções contratadas durante o mês a que se refere o inquérito, corrigidos da duplicação resultante das transacções efectuadas no mercado interbancário doméstico. Os dados relativos às transacções de derivados sobre taxas de juro só começaram a ser recolhidos a partir de Abril de 1995, quando o inquérito à Actividade dos Mercados de Câmbios alargou o seu âmbito, abrangendo informação mais detalhada sobre o mercado de derivados, e a sua periodicidade passou de trimestral a semestral. A partir de Abril de 1999, na sequência da criação do euro, as séries relativas às transacções envolvendo as denominações legais do euro foram descontinuadas. Em Abril de 2001, o inquérito alterou a periodicidade para anual e passou também a cobrir informação individualizada sobre as transacções com contrapartes da zona euro. Nos inquéritos realizados até Janeiro de 1995 (inclusive), as sucursais financeiras nas zonas *off-shore* da Madeira e Açores foram consideradas entidades não residentes, não tendo sido directamente inquiridas. A partir de Abril de 1995 as sucursais financeiras nas zonas *off-shore* da Madeira e Açores são consideradas entidades financeiras residentes e todas as operações que efectuam no âmbito do inquérito são reportadas conjuntamente com as da respectiva sede. Em 2006, o inquérito anual foi descontinuado, tendo o Banco de Portugal passado a realizar, a partir de 2007, um inquérito sobre a actividade dos mercados de câmbios e de produtos derivados com uma periodicidade trienal, coincidente com o calendário do inquérito internacional coordenado pelo BIS.

(b) Valores convertidos em unidades de dólares dos EUA, às taxas de câmbio diárias de referência divulgadas pelo Banco de Portugal do dia da contratação da transacção, e divididos pelo número de dias do mês em que os mercados cambial e de derivados portugueses tenham estado abertos.

change and interest rate derivatives markets and its frequency was changed from quarterly to semi-annual. As from April 1999, following the creation of the euro, statistical series concerning the euro legacy currencies were discontinued. In April 2001, the survey's frequency was changed to annual and separate data on transactions carried out with euro area counterparties started to be collected. In the surveys undertaken until January 1995 (inclusive), the off-shore branches at Madeira and Azores were considered as non-resident entities. For that reason they did not take part in the survey. As from April 1995, these entities have been considered as residents and all their transactions are jointly reported with those of their head offices. In 2006, the annual survey was discontinued and a triennial survey on the activity of the foreign exchange and derivatives markets, coincident with the agenda of the international survey coordinated by BIS, was launched by Banco de Portugal in 2007.

b) Valued converted into US dollars using the refernce exchange rates disclosed by Banco de Portugal prevailing on the date of the trade and divided by the number of days in the month when the Portuguese foreign exchange and derivatives markets were open.

(c) Over-the-counter.

(d) Include the cross-currency interest rate swaps.

(e) Includes a residual category of other OTC foreign exchange derivatives instruments, which is not separately disclosed.

(f) Due to its residual share, the exchange-traded foreign exchange options and futures are not separately disclosed, although they are covered by the survey.

D.2.5, D.2.6

(a) Gross nominal or notional principal amounts of transactions concluded during the survey's month, net of local inter-dealer double-counting. Data on single-currency interest rate derivatives only started to be collected as from April 1995, when the survey of Foreign Exchange Market Activity was significantly expanded to include a comprehensive coverage of derivatives market and its frequency was changed from quarterly to semi-annual. As from April 1999, following the creation of the euro, statistical series concerning the euro legacy currencies were discontinued. In April 2001, the survey's frequency was changed to annual and separate data on transactions carried out with euro area counterparties started to be collected. In the surveys undertaken until January 1995 (inclusive), the off-shore branches at Madeira and Azores were considered as non-resident entities. For that reason they did not take part in the survey. As from April 1995, these entities have been considered as residents and all their transactions are jointly reported with those of their head offices. In 2006, the annual survey was discontinued and a triennial survey on the activity of the foreign exchange and derivatives markets, coincident with the agenda of the international survey coordinated by BIS, was launched by Banco de Portugal in 2007.

(b) Values converted into US dollars using the reference exchange rates disclosed by Banco de Portugal prevailing on the date of the trade and divided by the number of days in the month on which the Portuguese foreign exchange and derivatives markets were open.

(c) Transaccionados em balcão.

(d) Inclui uma categoria residual de outros produtos derivados sobre taxas de juro OTC, que não surge discriminada nos quadros.

(e) Contratos transaccionados na Bolsa de Derivados do Porto, até à sua extinção em 2000.

(c) Over-the-counter.

(d) Includes a residual category of other OTC foreign exchange derivatives instruments, which is not separately disclosed.

(e) Contracts traded in the Oporto Derivatives Exchange until their termination in 2000.

DESAGREGAÇÃO SECTORIAL UTILIZADA NAS ESTATÍSTICAS MONETÁRIAS E FINANCEIRAS

SECTOR RESIDENTE				
Sociedades financeiras	Instituições financeiras monetárias (IFM)	Banco de Portugal		Sector monetário
		Outras instituições financeiras monetárias	Bancos Caixas económicas Caixas de crédito agrícola mútuo Fundos do mercado monetário	
	Instituições financeiras não monetárias (IFNM)	Outros intermediários financeiros	Fundos de investimento, excepto fundos do mercado monetário Sociedades de capital de risco Sociedades de factoring Sociedades financeiras de corretagem Sociedades financeiras para aquisições a crédito Sociedades gestoras de participações sociais (do sector financeiro) Sociedades de locação financeira Intermediários financeiros - outros	Sector não monetário
		Auxiliares financeiros	Agências de câmbios Sociedades corretoras Sociedades gestoras de fundos de investimento Sociedades gestoras de patrimónios Auxiliares financeiros - outros	
		Sociedades de seguros e fundos de pensões		
Administrações Públicas		Administração Central	Estado Serviços e Fundos Autónomos	
		Administração Regional	Açores Madeira	
		Administração Local	Continente Açores Madeira	
		Fundos de Segurança Social		
Sociedades não financeiras		Sociedades não financeiras públicas Sociedades não financeiras privadas		
Particulares		Famílias Instituições sem fim lucrativo ao serviço das famílias		
Emigrantes				
SECTOR NÃO RESIDENTE				
Desagregação idêntica à do sector residente, com as necessárias alterações, das quais se destacam: * O sector das Outras IFM apresenta uma desagregação adicional entre "sede e sucursais da própria instituição" e "outras"; * O sector das Outras IFM para países fora da União Europeia é apenas constituído por bancos; * Inclui organismos internacionais.				

Corresponde ao sector neutro em termos de detenção de moeda.

SECTOR BREAKDOWN IN MONETARY AND FINANCIAL STATISTICS

RESIDENT SECTOR				
Financial corporations	Monetary financial instituitions (MFI)	Banco de Portugal		Monetary sector
		Other monetary financial institutions	Banks Savings banks Mutual agricultural credit banks Money market funds	
	Non-monetary financial instituitions (NMFI)	Other financial intermediaries	Investment funds, except money market funds Risk capital companies Factoring companies Dealers Credit-purchase financing companies Financial holding companies Financial leasing companies Financial Intermediaries - other	Non-monetary sector
		Financial auxiliaries	Exchange offices Brokers Investment fund managing companies Wealth managing companies Financial auxiliaries - other	
		Insurance corporations and pension funds		
General Government		Central Government	State Autonomous funds and services	
		Regional Government	Azores Madeira	
		Local Government	Mainland Azores Madeira	
		Social Security funds		
Non-financial corporations		Non-financial public corporations Non-financial private corporations		
Private individuals		Households Non-profit institutions serving households		
Emigrants				
NON-RESIDENT SECTOR				
Same breakdown as in the resident sector, with the due adjustments, such as: * Other monetary financial institutions sector has a breakdown between "departments abroad" and "other"; * In non-European Union countries the other monetary financial institutions sector only includes banks; * Includes international organisations.				

Corresponds to the money-neutral sector.

NOMENCLATURA DE INSTRUMENTOS FINANCEIROS E OUTRAS RUBRICAS NAS ESTATÍSTICAS MONETÁRIAS E FINANCEIRAS

<table>
<tr><th colspan="4">ACTIVO</th></tr>
<tr><td colspan="4">Ouro monetário
Direitos de saque especiais
Activos face ao Fundo Monetário Internacional
Notas e moedas</td></tr>
<tr><td rowspan="6">Créditos e equiparados</td><td rowspan="3">Depósitos</td><td colspan="2">Depósitos transferíveis</td></tr>
<tr><td>Outros depósitos</td><td>Depósitos com pré-aviso
Depósitos a prazo
Certificados de depósito</td></tr>
<tr><td colspan="2">Desconto</td></tr>
<tr><td rowspan="3">Empréstimos</td><td>Empréstimos (excepto desconto) e outras disponibilidades</td><td>Empréstimos no mercado monetário interbancário
Empréstimos subordinados
Outros empréstimos
Outras disponibilidades</td></tr>
<tr><td colspan="2">Créditos de cobrança duvidosa</td></tr>
<tr><td colspan="2">Títulos excepto acções</td><td colspan="2">Bilhetes do Tesouro
Papel comercial
Obrigações (excepto obrigações subordinadas)
Obrigações subordinadas
Títulos de participação
Outros títulos de dívida</td></tr>
<tr><td colspan="2">Acções e outras participações</td><td colspan="2">Acções
Unidades de participação
Outras participações</td></tr>
<tr><td colspan="2">Activos diversos</td><td colspan="2">Cheques
Imóveis, imobiliário e material
Adiantamentos
Outras contas a receber
Derivados financeiros
Contas diversas</td></tr>
</table>

FINANCIAL INSTRUMENTS AND OTHER ITEMS IN MONETARY AND FINANCIAL STATISTICS

ASSETS			
Monetary gold Special drawing rights (SDR) Assets vis-à-vis International Monetary Fund (IMF) Notes and coins			
Credits and credit-like instruments	Deposits	Transferable deposits	
		Other deposits	Deposits redeemable at notice Deposits with agreed maturity Certificates of deposits
	Loans	Discount	
		Loans (except discount) and other assets	Interbank money market loans Subordinated loans Other loans Other assets
		Non-performing loans	
Securities other than shares		Treasury bills Commercial paper Bonds (except subordinated bonds) Subordinated bonds Participating bonds Other debt securities	
Shares and other equity		Shares Investment funds units Other equity	
Remaining assets		Cheques Fixed assets Advances Other accounts receivable Financial derivatives Other accounts	

NOMENCLATURA DE INSTRUMENTOS FINANCEIROS E OUTRAS RUBRICAS NAS ESTATÍSTICAS MONETÁRIAS E FINANCEIRAS

PASSIVO				
Contrapartida dos direitos de saque especiais				
Emissão monetária				
Depósitos e equiparados	Depósitos	Depósitos transferíveis		
		Depósitos com pré-aviso		
		Depósitos a prazo		
		Conta emigrante		
		Depósitos de poupança habitação		
		Depósitos de poupança reformado		
		Outros depósitos de poupança		
	Equiparados a depósitos	Certificados de depósito		
		Acordos de recompra		
		Empréstimos	Créditos	Desconto
				Empréstimos no mercado monetário interbancário
				Empréstimos subordinados
				Outros empréstimos
			Outras responsabilidades	
Títulos excepto capital		Papel comercial		
		Obrigações (excepto obrigações subordinadas)		
		Obrigações subordinadas		
		Títulos de participação		
		Outros títulos de dívida		
Unidades de participação de fundos do mercado monetário				
Capital e reservas		Acções		
		Proveitos por natureza		
		- Custos por natureza		
		Outras participações		
		Resultados		
		Fundos de reserva		
		Provisões para créditos de cobrança duvidosa		
		Provisões para riscos diversos		
Passivos diversos		Depósitos obrigatórios		
		Adiantamentos		
		Outras contas a pagar		
		Derivados financeiros		
		Contas diversas		
Passivos diversos		Depósitos obrigatórios		
		Adiantamentos		
		Outras contas a receber / a pagar		
		Proveitos por natureza		
		Provisões para créditos de cobrança duvidosa		
		Contas diversas		

FINANCIAL INSTRUMENTS AND OTHER ITEMS IN MONETARY AND FINANCIAL STATISTICS

LIABILITIES				
Counterpart of special drawing rights				
Currency / Notes and coins				
Deposits and deposit-like instruments	Deposits	Transferable deposits		
		Deposits redeemable at notice		
		Deposits with agreed maturity		
		Emigrants' account		
		Housing savings deposits		
		Pensioners' savings deposits		
		Other savings deposits		
	Deposit-like instruments	Certificates of deposits		
		Repurchase agreements		
		Loans	Credits	Discount
				Interbank money market (IMM) loans
				Subordinated loans
				Other loans
			Other liabilities	
Securities other than capital		Commercial paper		
		Bonds (except subordinated bonds)		
		Subordinated bonds		
		Participating bonds		
		Other debt securities		
Money market funds shares/units				
Capital and reserves		Shares		
		Other equity		
		Operating income		
		- Operating costs		
		Profit and loss account		
		Reserves		
		Provisions for non-performing loans		
		Provisions for sundry risks		
Remaining liabilities		Compulsory deposits		
		Advances		
		Other accounts payable		
		Financial derivatives		
		Other accounts		

GLOSSÁRIO

ANEOP	Associação Nacional de Empreiteiros de Obras Públicas
AP	Administrações Públicas
BCE	Banco Central Europeu
BT	Bilhetes do Tesouro
BVL	Bolsa de Valores de Lisboa
CAE - Rev. 3	Classificação Portuguesa das Actividades Económicas, Rev. 3
CIMPOR	Cimpor, Cimentos de Portugal, S.A.
CLIP	Crédito em Sistema de Leilão ao Investimento Público
DSE	Direito de Saque Especial
FECOM	Fundo Europeu de Cooperação Monetária
FEDER	Fundo Europeu para o Desenvolvimento Regional
FEOGA	Fundo Europeu de Orientação e Garantia Agrícola
FMI	Fundo Monetário Internacional
f.o.b.	free on board
FSE	Fundo Social Europeu
IME	Instituto Monetário Europeu
INE	Instituto Nacional de Estatística
IPC	Índice de Preços no Consumidor
IRC	Imposto sobre o Rendimento das Pessoas Colectivas
IRS	Imposto sobre o Rendimento das Pessoas Singulares
ISFLSF	Instituições Sem Fins Lucrativos ao Serviço das Familias
ITCE	Índice da Taxa de Câmbio Efectiva do Escudo
IVA	Imposto sobre o Valor Acrescentado
MTC	Mecanismo de Taxas de Câmbio
NIB	Número de Identificação Bancária
n.i.n.r.	não incluído noutra rubrica
OCDE	Organização para a Cooperação e Desenvolvimento Económico
PALOP	Países Africanos de Língua Portuguesa
PEDIP	Programa Específico para o Desenvolvimento da Indústria Portuguesa
PETROGAL	Petróleos de Portugal, Petrogal, S.A
PIB	Produto Interno Bruto
TPA	Terminais de Pagamento Automático
SICAM	Sistema Integrado do Crédito Agricola Mútuo
TAEG	Taxa anual de encargos efectiva global
UE	União Europeia
UM	União Monetária

GLOSSARY

APRC	*Annual percentage rate of charge*
ATM	*Automated Teller Machines*
BVL	*Bolsa de Valores de Lisboa (Lisbon Stock Exchange)*
CAE - Rev. 3	*Corresponds to NACE, Rev. 2 (statistical classification of economic activites in the European Community)*
CIMPOR	*Cimpor, Cimentos de Portugal, S.A.*
CG	*Central Government*
CLIP	*Auctioned Credit for Public Investment*
CPI	*Consumer Price Index*
EAGGF	*European Agricultural Guidance and Guarantee Fund*
ECB	*European Central Bank*
EERI	*Effective Exchange Rate Index*
EMCF	*European Monetary Cooperation Fund*
EMI	*European Monetary Institute*
EMS	*European Monetary System*
EMU	*European Monetary Union*
ERDF	*European Regional Development Fund*
ERM	*Exchange Rate Mechanism*
ESF	*European Social Fund*
EU	*European Union*
F.o.b.	*free on board*
GDP	*Gross Domestic Product*
GG	*General Government*
IMF	*International Monetary Fund*
NIB	*Portuguese Basic Bank Account Number (BBAN)*
INE	*Statistics Portugal*
n.i.e.	*Not included elsewhere*
NPISH	*Non-profit Institutions Serving Households*
OECD	*Organisation for Economic Co-Operation and Development*
PALOP	*Portuguese Speaking African Countries*
PETROGAL	*Petróleos de Portugal, Petrogal, S.A.*
PEDIP	*Specific Programme for the Development of Portuguese Industry*
POS	*Points Of Sale*
SDR	*Special Drawing Right*
TB	*Treasury Bills*

Sinais convencionais utilizados nos quadros

"-"	não aplicável
"."	não disponivel
"0"	nulo ou irrelevante
"p"	Provisório

Conventions used in the tables

"-"	*not applicable*
"."	*not available*
"0"	*nil or negligible*
"p"	*provision*

Suplementos ao Boletim Estatístico

1/98 Informação estatística sobre Instituições Financeiras Não Monetárias, Dezembro de 1998 /
Statistical information on non-monetary financial institutions, December 1998

2/98 Investimento directo do exterior em Portugal: estatísticas de fluxos e *stocks* para o ano de 1996 e estimativas de stocks para 1997, Dezembro de 1998 /
Foreign direct investment in Portugal: flows and stocks statistics for 1996 and stocks estimates for 1997, December 1998

1/99 Nova apresentação das estatísticas da balança de pagamentos, Fevereiro/Março de 1999 /
New presentation of the Balance of Payments Statistics, February/March 1999

2/99 Informação estatística sobre fundos de investimento mobiliário (FIM), Dezembro de 1999 /
Statistical information on mutual funds, December 1999

1/00 Investimento directo de Portugal no exterior, Dezembro de 2000 /
Portuguese direct investment abroad, December 2000 (available only in Portuguese)

1/01 "Balanço estatístico" e "Balanço contabilístico" das Outras Instituições Financeiras Monetárias, Agosto de 2001 /
"Statistical balance sheet" and "Accounting balance sheet" of other monetary financial institutions, August 2001

1/05 Utilização da Central de Responsabilidades de Crédito no Âmbito das Estatísticas Monetárias e Financeiras, Abril de 2005 /
A new source for Monetary and Financial Statistics: the Central Credit Register, April 2005

2/05 Contas Nacionais Financeiras da Economia Portuguesa. Notas Metodológicas e Apresentação dos Resultados Estatísticos de 2000 a 2004, Junho de 2005 /
National Financial Accounts for the Portuguese Economy. Methodological Notes and Statistical Results for 2000-2004, June 2005

3/05 Contas Nacionais Financeiras da Economia Portuguesa. Estatísticas sobre Patrimónios Financeiros de 1999 a 2004, Novembro de 2005 /
National Financial Accounts for the Portuguese Economy. Statistics on financial assets and liabilities for 1999 - 2004, November 2005

4/05 Ajustamento Sazonal de Séries Estatísticas da Balança de Pagamentos, Novembro de 2005 /
Seasonal adjustment of Balance of Payments Statistics, November 2005

5/05 Estatísticas das Empresas Não Financeiras da Central de Balanços, Dezembro de 2005 /
Statistics on Non-Financial Corporations from the Central Balance-Sheet Database, December 2005

1/07 Papers presented by Banco de Portugal representatives at the 56th Session of the International Statistical Institute, held in Lisbon, 22 - 29 August 2007 (versão em Inglês)

1/08 Reporte simplificado: incorporação da Informação Empresarial Simplificada nas Estatísticas das Empresas não Financeiras da Central de Balanços, Maio de 2008 /
Simplified reporting: Inclusion of the Simplified Corporate Information in the Statistics on Non-Financial Corporations from the Central Balance-Sheet Database, May 2008

2/08 Estatística de Títulos: Caracterização do Sistema Integrado e Apresentação de Resultados, Junho de 2008 /
Securities Statistics: Integrated System Features and Main Results, June 2008

1/09 Papers presented by Banco de Portugal representatives at the 57th Session of the International Statistical Institute, held in Durban, South Africa, 16 - 22 August 2009 (versão em Inglês)