# BOLETIM ESTATÍSTICO

## *STATISTICAL BULLETIN*

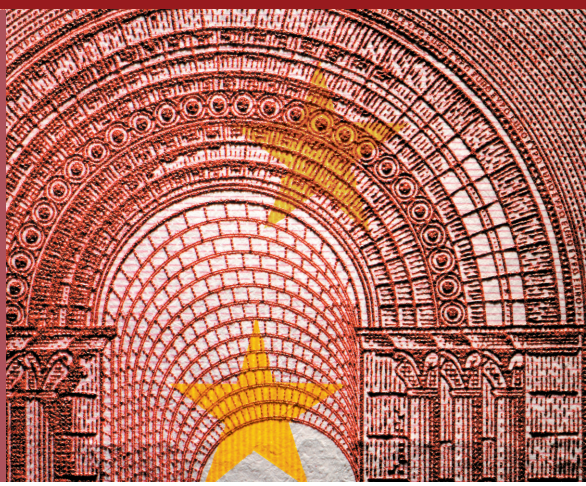

7|2013

Banco de Portugal
EUROSISTEMA

|ESTATÍSTICAS|
online
BPstat

## Acesso online através da Internet à Base de Dados Estatística Interativa do Banco de Portugal

O BPstat | Estatísticas online | corresponde a um sistema de acesso oline através da Internet à Base de Dados Estatística Interativa do Banco de Portugal, possibilitando a difusão de estatísticas relevantes sobre a economia portuguesa, estando disponível em versão portuguesa e inglesa.

O seu objetivo principal consiste em facultar um acesso fácil e célere às séries estatísticas produzidas pelo Banco de Portugal e às principais estatísticas e indicadores económicos da responsabilidade de outras instituições.

Este serviço disponibiliza, além de um conjunto alargado de informação estatística (dados e metainformação), diversas funcionalidades que permitem aos utilizadores personalizar e utilizar este sistema de uma forma interativa.

O acesso ao BPstat | Estatísticas online | pode ser efetuado através da página principal do sítio do Banco de Portugal na Internet www.bportugal.

A informação estatística encontra-se acessível sob duas formas: séries cronológicas e exploração multidimensional.

A vertente cronológica disponibiliza a informação estatística de uma forma estruturada a partir de uma árvore de domínios estatísticos.

A vertente multidimensional disponibiliza a informação estatística cruzando as diversas dimensões de análise dos domínios estatísticos.

Todos os domínios estatísticos estão disponíveis na vertente cronológica e na vertente multidimensional, sendo que, pela sua natureza, esta última permite uma exploração mais detalhada dos dados estatísticos.

Os utilizadores podem aceder a quadros predefinidos ou construir os seus próprios quadros, podendo para cada domínio selecionar as dimensões pretendidas (por exemplo: tipo de operação, setor de atividade económica, setor institucional e território) e, dentro de cada uma das dimensões, os respetivos membros (por exemplo: França e Espanha na dimensão território). Os dados podem ser visualizados sob a forma de gráficos na vertente multidimensional, podendo proceder-se à respetiva impressão ou, ainda, efetuar a exportação dos quadros e da metainformação associada para uma folha de cálculo.

Os utilizadores podem guardar e aceder a quadros estatísticos que tenham sido previamente construídos, através da funcionalidade “Favoritos”. Tal permite, nos acessos posteriormente efetuados, visualizar de forma imediata as atualizações das estatísticas selecionadas. É ainda possível criar “Alertas”, o que permite a receção de um aviso através de e-mail de todas as atualizações sobre a informação escolhida pelo utilizador.

O registo é necessário para beneficiar destas funcionalidades. Após o registo as mesmas ficam disponíveis através da opção “Área pessoal” na barra superior.

Para qualquer esclarecimento adicional sobre a utilização deste serviço do Banco de Portugal poderá recorrer aos seguintes contactos: e-mail: estatisticas.online@bportugal.pt ou telefone: +351 21 313 0320.

## *Internet online access to the Banco de Portugal Statistical Interactive Database*

*BPstat Statistics online is an Internet online access to the Banco de Portugal Statistical Interactive Database, providing relevant statistical information about the Portuguese economy, available on the Banco de Portugal: www.bportugal.pt.*

*The main purpose of this web-based information service is to make available an easy and quick access to the statistics compiled by Banco de Portugal, as well as to the statistics and economic indicators compiled by other institutions.*

*This service provides not only a wide range of statistical information (data and metadata), but there are also functionalities enabling personalised and interactive use of the system.*

*Statistical information is available in two formats: time series analysis and multidimensional analysis.*

*The time series analysis approach offers the possibility of exploring the data of the statistical domains organised in hierarchical structures.*

*The multidimensional analysis enables the possibility of combining several dimensions of the statistical domains.*

*All the statistical domains are available in the Time series and in the multidimensional components. However, by its nature, the last allows a more detailed exploration of the statistical data.*

*In the multidimensional analysis, users may access predefined tables or proceed to the construction of personalised tables. It is possible for each domain to select the dimensions for analysis (i.e., Data Type, Resident Economic Activity, Institutional Sector and Territory) and, for each dimension, the respective members (i.e., France and Spain in the dimension Territory). Data may be visualised as a chart, printed or exported to a spreadsheet (data and/or metadata).*

*Users may save personalised statistical tables for future access via the “Favourites” option. This functionality leads to the immediate visualization of the selected statistical series duly updated. It is also possible to create “Alerts” messages, allowing the users to be notified by e-mail of updates relating to the subscribed data.*

*Access to the functionalities “Favourites” and “Alerts” requires registration. After registration, these functionalities become available under the option “Personal area” on the upper bar.*

*For further information please read the Help or contact us via the e-mail address estatisticas.online@bportugal.pt, or via the phone number: +351 21 313 0320.*

## Notas aos Quadros

Os quadros apresentados no Boletim Estatístico incluem dois tipos de notas:

- Notas identificadas por letras, cujo texto informativo é apresentado nas "Notas explicativas", constantes do Capítulo L.
- Notas identificadas por números ou outros símbolos, cujo texto informativo é apresentado no final do próprio quadro.

## Special Data Dissemination Standard

Em abril de 1996 o Fundo Monetário Internacional (FMI) criou o 'Special Data Dissemination Standard' (SDDS) visando reforçar a transparência, integridade, atualidade e qualidade da informação estatística. No âmbito do SDDS é disponibilizada informação sobre: dados macroeconómicos; política de divulgação ao público; política de revisões e metodologias subjacentes à preparação da informação estatística.

Portugal aderiu ao SDDS em outubro de 1998, podendo ser consultada a informação relativa a Portugal no 'Dissemination Standard Bulletin Board' (DSBB) do FMI, acessível na Internet - http://dsbb.imf.org.

Em articulação com o calendário de divulgação estabelecido no SDDS, igualmente disponível no referido endereço da Internet, o Banco de Portugal publica, em primeira mão, na Internet - www.bportugal.pt - as relevantes estatísticas sobre Contas das administrações públicas - Contas financeiras, contas da administração central - Financiamento, contas do setor bancário e do Banco de Portugal, taxas de juro, balança de pagamentos, posição de investimento internacional, reservas internacionais e dívida externa.

A informação estatística abrangida pelo SDDS, relativa a Portugal, é compilada pelo Ministério das Finanças, pelo Instituto Nacional de Estatística, pela Euronext Lisboa e pelo Banco de Portugal.

## *Notes in the Tables*

*There are two types of notes to the tables in the Statistical Bulletin:*

- *Notes identified by letters, and these will be found in the "Explanatory notes" in Chapter L.*
- *Notes identified by figures or other characters, and these will be found at the bottom of the table.*

## *Special Data Dissemination Standard*

*In April 1996, the International Monetary Fund (IMF) created the Special Data Dissemination Standard (SDDS) with the objective of improving the dissemination of reliable, comprehensive and timely economic, financial and socio-demographic data. The SDDS provides information on macroeconomic data; release, revision and dissemination practices; and statistical methodologies.*

*Portugal adopted the SDDS in October 1998. Information on Portuguese statistics is provided on the IMF Dissemination Standard Bulletin Board (DSBB) and is available on http://dsbb.imf.org.*

*According to the SDDS advance release calendar, also available on the IMF website, the Banco de Portugal publishes the relevant statistics on its website as soon as they are released. These are statistics on General government operations – Financial accounts, central government operations – Financing, analytical accounts of the banking sector, analytical accounts of the central bank, interest rates, balance of payments, international investment position, international reserves and foreign currency liquity and external debt.*

*The statistical data for Portugal are compiled by the Ministry of Finance, the Statistics Portugal, Euronext Lisboa and the Banco de Portugal.*

# ÍNDICE

## A. PRINCIPAIS INDICADORES


A.1 Contas nacionais ....19
A.2 Indicadores de atividade económica....21
A.3 Mercado de trabalho ....23
A.4 Produtividade e custos laborais ....25
A.5 Preços....27
A.6 Contas financeiras ....29
A.7 Agregados monetários....31
A.8 Operações de política monetária ....33
A.9 Empréstimos e depósitos bancários ....35
A.10 Taxas de juro bancárias - Empréstimos e depósitos ....37
A.11 Empréstimos concedidos pelo setor financeiro ....39
A.12 Mercados financeiros....41
A.13 Taxas de câmbio ....43
A.14 Finanças públicas ....45
A.15 Financiamento das administrações públicas e dívida direta do Estado ....47
A.16 Balança de pagamentos ....49
A.17 Comércio internacional de bens e serviços ....51
A.18 Posição de investimento internacional....53
A.19 Empresas não financeiras da central de balanços ....55
A.20 Endividamento do setor não financeiro....57


## B. ESTATÍSTICAS MONETÁRIAS E FINANCEIRAS


**B.0 AGREGADOS MONETÁRIOS E PRINCIPAIS CONTRAPARTIDAS**

B.0.1 Agregados monetários da área do euro ....61
B.0.2 Contribuição nacional para os agregados monetários da área do euro....61
B.0.3 Principais contrapartidas do M3 da área do euro ....62
B.0.4 Contribuição nacional para as principais contrapartidas do M3 da área do euro....62
B.0.5 Agregados monetários da área do euro e contribuição nacional....63

**B.1 SÍNTESE MONETÁRIA**

B.1.1 Síntese monetária - Ativo....65
B.1.1 Síntese monetária - Passivo ....65
B.1.2 Contrapartida da variação dos passivos até 2 anos face ao setor não monetário exceto administração central ....66
B.1.3 Agregados de crédito interno....67
B.1.4 Passivos até 2 anos face ao setor residente não monetário (exceto administração central)....67
B.1.5 Por memória: empréstimos cedidos por outras IFM em operações de titularização ....68

**B.2 BALANÇO DO BANCO DE PORTUGAL**

B.2.1 Balanço do Banco de Portugal ....69
B.2.2.1 Ativos do Banco de Portugal face a residentes ....69
B.2.2.2 Passivos do Banco de Portugal face a residentes....70
B.2.3.1 Ativos do Banco de Portugal face a não residentes ....70
B.2.3.2 Passivos do Banco de Portugal face a não residentes....71
B.2.4 Ativos e passivos do Banco de Portugal face a não residentes ....71

**B.3 BALANÇO DAS OUTRAS INSTITUIÇÕES FINANCEIRAS MONETÁRIAS**

B.3.0 Balanço consolidado das outras instituições financeiras monetárias (residentes) - Ativo ....73
B.3.0 Balanço consolidado das outras instituições financeiras monetárias (residentes) - Passivo ....73
B.3.1 Ativos e passivos das outras instituições financeiras monetárias face a instituições financeiras monetárias ....74
B.3.2.1 Ativos e passivos das outras instituições financeiras monetárias face a outros intermediários financeiros e auxiliares financeiros ....74
B.3.2.2 Ativos e passivos das outras instituições financeiras monetárias face a sociedades de seguros e fundos de pensões ....75
B.3.3.1 Ativos e passivos das outras instituições financeiras monetárias face à administração central ....75
B.3.3.2 Ativos das outras instituições financeiras monetárias face às administrações públicas exceto administração central....76


# *CONTENTS*

## *A. MAIN INDICATORS*


*A.1 National accounts ....20*
*A.2 Economic activity indicators....22*
*A.3 Labour market....24*
*A.4 Productivity and labour costs ....26*
*A.5 Prices ....28*
*A.6 Financial accounts ....30*
*A.7 Monetary aggregates ....32*
*A.8 Monetary policy operations ....34*
*A.9 Banking loans and deposits ....36*
*A.10 Banking interest rates - loans and deposits ....38*
*A.11 Loans granted by the financial sector ....40*
*A.12 Financial markets....42*
*A.13 Exchange rates ....44*
*A.14 Public finances....46*
*A.15 General government financing and direct State debt....48*

*A.16 Balance of payments ....50*
*A.17 External trade of goods and services....52*
*A.18 International investment position ....54*
*A.19 Non-financial corporations from the central balance-sheet database ....56*
*A.20 Non-financial sector indebteness....58*


## *B. MONETARY AND FINANCIAL STATISTICS*


***B.0 MONETARY AGGREGATES AND MAIN COUNTERPARTS***

*B.0.1 Euro area monetary aggregates ....61*
*B.0.2 National contribution for the euro area monetary aggregates....61*
*B.0.3 Main counterparts of euro area M3....62*
*B.0.4 National contribution for the main counterparts of euro area M3....62*
*B.0.5 Monetary aggregates of the euro area and national contribution ....63*

***B.1 MONETARY SURVEY***

*B.1.1 Monetary survey - Assets....65*
*B.1.1 Monetary survey - Liabilities ....65*
*B.1.2 Counterparts to changes in liabilities up to 2 years vis-à-vis non-monetary sector except central government ....66*
*B.1.3 Domestic credit aggregates ....67*
*B.1.4 Liabilities up to 2 years vis-à-vis non-monetary resident sector (except central government ) ....67*
*B.1.5 Memo items: loans sold by other MFI through securitisation....68*

***B.2 BALANCE SHEET OF THE BANCO DE PORTUGAL***

*B.2.1 Balance sheet of the Banco de Portugal....69*
*B.2.2.1 Assets of the Banco de Portugal vis-à-vis residents....69*
*B.2.2.2 Liabilities of the Banco de Portugal vis-à-vis residents....70*
*B.2.3.1 Assets of the Banco de Portugal vis-à-vis non-residents....71*
*B.2.3.2 Liabilities of the Banco de Portugal vis-à-vis non-residents....71*
*B.2.4 Assets and liabilities of the Banco de Portugal vis-à-vis non-residents ....71*

***B.3 BALANCE SHEET OF THE OTHER MONETARY FINANCIAL INSTITUTIONS***

*B.3.0 Other (resident) monetary financial institutions consolidated balance sheet - Assets....73*
*B.3.0 Other (resident) monetary financial institutions consolidated balance sheet - Liabilities ....73*
*B.3.1 Assets and liabilities of other monetary financial institutions vis-à-vis monetary financial institutions....74*
*B.3.2.1 Assets and liabilities of other monetary financial institutions vis-à-vis other financial intermediaries and financial auxiliaries....74*
*B.3.2.2 Assets and liabilities of other monetary financial institutions vis-à-vis insurance corporations and pension funds ....75*
*B.3.3.1 Assets and liabilities of other monetary financial institutions vis-à-vis central government....75*
*B.3.3.2 Assets of other monetary financial institutions vis-à-vis general government except central government....76*

B.3.3.3 Passivos das outras instituições financeiras monetárias face às administrações públicas exceto administração central ....76
B.3.4 Ativos e passivos das outras instituições financeiras monetárias face a sociedades não financeiras ....77
B.3.5 Ativos e passivos das outras instituições financeiras monetárias face a particulares ....77
B.3.6 Ativos e passivos das outras instituições financeiras monetárias face a emigrantes ....78
B.3.7.1 Ativos das outras instituições financeiras monetárias face a não residentes ....78
B.3.7.2 Passivos das outras instituições financeiras monetárias face a não residentes ....79
B.3.8 Ativos e passivos das outras instituições financeiras monetárias - Setor não especificado ....79
B.3.9.1 Balanço agregado do sistema bancário - Atividade consolidada NIC/NCA ....80
B.3.9.2 Demonstração de resultados agregada do sistema bancário - Atividade consolidada NIC/NCA ....80
B.3.9.3 Balanço agregado do sistema bancário - Atividade consolidada NIC/NCA ....81
B.3.9.4 Demonstração de resultados agregada do sistema bancário - Atividade consolidada NIC/NCA - Excluindo instituições com sede no off-shore da Madeira ....81

**B.4 DETALHES DOS ATIVOS DAS OUTRAS INSTITUIÇÕES FINANCEIRAS MONETÁRIAS FACE A RESIDENTES**

B.4.1.1 Empréstimos de outras instituições financeiras monetárias às instituições financeiras não monetárias ....83
B.4.1.2 Empréstimos de outras instituições financeiras monetárias às administrações públicas exceto administração central ....83
B.4.1.3 Empréstimos de outras instituições financeiras monetárias às sociedades não financeiras ....84
B.4.1.4 Empréstimos de outras instituições financeiras monetárias a particulares ....85
B.4.1.5 Empréstimos de outras instituições financeiras monetárias a particulares por finalidade ....85
B.4.2.1 Empréstimos de outras instituições financeiras monetárias a sociedades não financeiras ....86
B.4.2.2 Empréstimos de outras instituições financeiras monetárias a sociedades não financeiras da indústria transformadora ....87
B.4.2.3 Empréstimos de outras instituições financeiras monetárias a sociedades não financeiras por ramo de atividade ....88
B.4.3 Ativos em moeda estrangeira de outras instituições financeiras monetárias face ao setor não monetário ....89
B.4.4 Empréstimos de outras instituições financeiras monetárias a sociedades não financeiras e particulares ....89

**B.5 DETALHES DOS PASSIVOS DAS OUTRAS INSTITUIÇÕES FINANCEIRAS MONETÁRIAS FACE A RESIDENTES**

B.5.1.1 Depósitos e equiparados de outros intermediários financeiros e auxiliares financeiros em outras instituições financeiras monetárias ....91
B.5.1.2 Depósitos e equiparados de sociedades de seguros e fundos de pensões em outras instituições financeiras monetárias ....91
B.5.1.3 Depósitos e equiparados da administração central em outras instituições financeiras monetárias ....92
B.5.1.4 Depósitos e equiparados das administrações públicas exceto administração central em outras instituições financeiras monetárias ....92
B.5.1.5 Depósitos e equiparados de sociedades não financeiras em outras instituições financeiras monetárias ....93
B.5.1.6 Depósitos e equiparados de particulares em outras instituições financeiras monetárias ....93
B.5.2 Depósitos e equiparados em moeda estrangeira do setor não monetário em outras instituições financeiras monetárias ....94
B.5.3.1 Depósitos e equiparados de instituições financeiras não monetárias, sociedades não financeiras e particulares em outras IFM ....94
B.5.3.2 Depósitos e equiparados de emigrantes em outras instituições financeiras monetárias ....95

*B.3.3.3 Liabilities of other monetary financial institutions vis-à-vis general government except central government ....76*
*B.3.4 Assets and liabilities of other monetary financial institutions vis-à-vis non-financial corporations ....77*
*B.3.5 Assets and liabilities of other monetary financial institutions vis-à-vis private individuals ....77*
*B.3.6 Assets and liabilities of other monetary financial institutions vis-à-vis emigrants ....78*
*B.3.7.1 Assets of other monetary financial institutions vis-à-vis non-residents ....78*
*B.3.7.2 Liabilities of other monetary financial institutions vis-à-vis non-residents ....79*
*B.3.8 Assets and liabilities of other monetary financial institutions - Non-specified sector ....79*
*B.3.9.1 Aggregated balance sheet of the banking system - Consolidated activity IAS/AAS ....80*
*B.3.9.2 Profit and loss account of the banking system - Consolidated activity IAS/AAS ....80*
*B.3.9.3 Aggregated balance sheet of the banking system - Consolidated activity IAS/AAS - Excluding institutions with head office in Madeira off-shore ....81*
*B.3.9.4 Profit and loss account of the banking system - Consolidated activity IAS/AAS - Excluding institutions with head office in Madeira off-shore ....81*

***B.4 DETAILS OF THE ASSETS OF OTHER MONETARY FINANCIAL INSTITUTIONS VIS-À-VIS RESIDENTS***

*B.4.1.1 Loans of other monetary financial institutions to non-monetary financial institutions ....83*
*B.4.1.2 Loans of other monetary financial institutions to general government except central government ....83*
*B.4.1.3 Loans of other monetary financial institutions to non-financial corporations ....84*
*B.4.1.4 Loans of other monetary financial institutions to private individuals ....85*
*B.4.1.5 Loans of other monetary financial institutions to private individuals by purpose ....85*
*B.4.2.1 Loans of other monetary financial institutions to non-financial corporations ....86*
*B.4.2.2 Loans of other monetary financial institutions to non-financial corporations of the manufacturing industry ....87*
*B.4.2.3 Loans of other monetary financial institutions to non-financial corporations by branch of activity ....88*
*B.4.3 Assets denominated in foreign currency of other monetary financial institutions vis-à-vis non-monetary sector ....89*
*B.4.4 Loans of other monetary financial institutions to non-financial corporations and to private individuals ....89*

***B.5 DETAILS OF THE LIABILITIES OF OTHER MONETARY FINANCIAL INSTITUTIONS VIS-À-VIS RESIDENTS***

*B.5.1.1 Deposits and deposit-like instruments of other financial intermediaries and financial auxiliaries with other monetary financial institutions ....91*
*B.5.1.2 Deposits and deposit-like instruments of insurance corporations and pension funds with other monetary financial institutions ....91*
*B.5.1.3 Deposits and deposit-like instruments of central government with other monetary financial institutions ....92*
*B.5.1.4 Deposits and deposit-like instruments of general government except central government with other monetary financial institutions ....92*
*B.5.1.5 Deposits and deposit-like instruments of non-financial corporations with other monetary financial institutions ....93*
*B.5.1.6 Deposits and deposit-like instruments of private individuals with other monetary financial institutions ....93*
*B.5.2 Foreign currency deposits and deposit-like instruments of non-monetary sector with other monetary financial institutions ....94*
*B.5.3.1 Deposits and deposit-like instruments of non-monetary financial institutions, non-financial corporations and private individuals with other MFI ....94*
*B.5.3.2 Deposits and deposit-like instruments of emigrants with other monetary financial institutions ....95*

**B.6 DETALHES DOS ATIVOS E PASSIVOS DE OUTRAS INSTITUIÇÕES FINANCEIRAS MONETÁRIAS FACE A NÃO RESIDENTES**

B.6.1.1 Ativos e passivos das outras instituições financeiras monetárias face a instituições financeiras monetárias não residentes.....97
B.6.1.2 Ativos e passivos das outras instituições financeiras monetárias face ao setor não monetário não residente .....97
B.6.2 Ativos e passivos das outras instituições financeiras monetárias face a não residentes.....98
B.6.3.1 Ativos das outras instituições financeiras monetárias face a instituições financeiras monetárias não residentes.....98
B.6.3.2 Passivos das outras instituições financeiras monetárias face a instituições financeiras monetárias não residentes .....99
B.6.3.3 Ativos das outras instituições financeiras monetárias face ao setor não monetário não residente .....99
B.6.3.4 Passivos das outras instituições financeiras monetárias face ao setor não monetário não residente .....100

**B.7 TAXAS DE JURO E RENDIBILIDADE DAS INSTITUIÇÕES FINANCEIRAS MONETÁRIAS**

B.7.0 Taxas de juro diretoras do BCE .....101
B.7.1.1 Taxas de juro sobre novas operações de empréstimos concedidos por instituições financeiras monetárias a residentes na área do euro .....102
B.7.1.2 Montantes de novas operações de empréstimos concedidos por instituições financeiras monetárias a residentes na área do euro.....103
B.7.1.3 Taxas de juro sobre novas operações de depósitos com prazo acordado de residentes na área do euro em instituições financeiras monetárias .....104
B.7.1.4 Montantes de novas operações de depósitos com prazo acordado de residentes na área do euro em instituições financeiras monetárias .....104
B.7.1.5 Taxas de juro de saldos de empréstimos concedidos por instituições financeiras monetárias a residentes na área do euro.....105
B.7.1.6 Saldos de empréstimos concedidos por instituições financeiras monetárias a residentes na área do euro.....105
B.7.1.7 Taxas de juro de saldos de depósitos com prazo acordado de residentes na área do euro em instituições financeiras monetárias .....106
B.7.1.8 Saldos de depósitos com prazo acordado de residentes na área do euro em instituições financeiras monetárias .....106
B.7.2.1 Custos por natureza de outras instituições financeiras monetárias .....107
B.7.2.2 Proveitos por natureza de outras instituições financeiras monetárias .....108

**B.8 INFORMAÇÃO SOBRE INSTITUIÇÕES FINANCEIRAS NÃO MONETÁRIAS**

B.8.1.1.1 Balanço agregado dos fundos de investimento portugueses - Por tipo de instrumento.....109
B.8.1.1.2 Valor das unidades de participação emitidas por fundos de investimento, por política de investimento e tipo de fundo .....109
B.8.1.1.3 Aplicações dos fundos de investimento em títulos - Por país de residência e setor institucional do emitente e tipo de título.....110
B.8.1.1.4 Responsabilidades dos fundos de investimento por unidades de participação emitidas - Por país de residência e setor institucional do investidor.....110
B.8.1.2.1 Transações dos fundos de investimento - Por tipo de instrumento .....111
B.8.1.2.2 Transações dos fundos de investimento em títulos - Por país de residência e setor institucional.....111

B.8.2.1.1 Balanço dos outros intermediários financeiros (exceto fundos de investimento) .....112
B.8.2.1.2 Balanço dos auxiliares financeiros.....112
B.8.2.2.1 Ativos de outros intermediários financeiros (exceto fundos de investimento) e auxiliares financeiros sob a forma de depósitos e outras aplicações similares em instituições financeiras ..... 113
B.8.2.2.2 Títulos em carteira de outros intermediários financeiros (exceto fundos de investimento) e auxiliares financeiros..... 113

***B.6 DETAILS OF THE ASSETS AND LIABILITIES OF OTHER MONETARY FINANCIAL INSTITUTIONS VIS-À-VIS NON-RESIDENTS***

*B.6.1.1 Assets and liabilities of other monetary financial institutions vis-à-vis non-resident monetary financial institutions.....97*
*B.6.1.2 Assets and liabilities of other monetary financial institutions institutions vis-à-vis non-resident non-monetary .....97*
*B.6.2 Assets and liabilities of other monetary financial institutions vis-à-vis non-residents.....98*
*B.6.3.1 Assets of other monetary financial vis-à-vis non-resident monetary financial institutions.....98*
*B.6.3.2 Liabilities of other monetary financial institutions vis-à-vis non-resident monetary financial institutions.....99*
*B.6.3.3 Assets of other monetary financial institutions vis-à-vis non-resident non-monetary sector.....99*
*B.6.3.4 Liabilities of other monetary financial institutions vis-à-vis non-resident non-monetary sector.....100*

***B.7 MONETARY FINANCIAL INSTITUTIONS' INTEREST RATES AND PROFITABILITY***

*B.7.0 Key ECB interest rates.....101*
*B.7.1.1 Interest rates on new loans granted by monetary financial institutions to residents in the euro area .....102*
*B.7.1.2 New loans granted by monetary financial institutions to residents in the euro area .....103*
*B.7.1.3 Interest rates on new deposits with agreed maturity placed by residents in the euro area with monetary financial institutions.....104*
*B.7.1.4 New deposits with agreed maturity placed by residents in the euro area with monetary financial institutions.....104*
*B.7.1.5 Interest rates on outstanding amounts of loans granted by monetary financial institutions to residents in the euro area .....105*
*B.7.1.6 Outstanding amounts of loans granted by monetary financial institutions to residents in the euro area.....105*
*B.7.1.7 Interest rates on outstanding amounts of deposits with agreed maturity placed by residents in the euro area with monetary financial institutions .....106*
*B.7.1.8 Outstanding amounts of deposits with agreed maturity placed by residents in the euro area with monetary financial institutions.....106*
*B.7.2.1 Other monetary financial institutions operating costs.....107*
*B.7.2.2 Other monetary financial institutions operating income .....108*

***B.8 INFORMATION ON NON-MONETARY FINANCIAL INSTITUTIONS***

*B.8.1.1.1 Balance sheet of portuguese investment funds - By type of instrument.....109*
*B.8.1.1.2 Investment fund shares/units issued broken down by investment policy and type of fund.....109*
*B.8.1.1.3 Assets of investment funds in securities - By country of residence and institutional sector of the issuer and type of security.....110*
*B.8.1.1.4 Liabilities of investment funds by units issued - By country of residence and institutional sector of the investor.....110*
*B.8.1.2.1 Transactions of investment funds - By type of instrument ..... 111*
*B.8.1.2.2 Transactions of investment funds in securities - By country of residence and institutional sector and type of security..... 111*
*B.8.2.1.1 Balance sheet of other financial intermediaries (excluding mutual funds).....112*
*B.8.2.1.2 Balance sheet of financial auxiliaries.....112*
*B.8.2.2.1 Deposits and other similar investments of other financial intermediaries (excluding mutual funds) and financial auxiliaries in financial institutions.....113*
*B.8.2.2.2 Securities held by other financial intermediaries (excluding mutual funds) and financial auxiliaries.....113*

B.8.2.2.3 Créditos concedidos por outros intermediários financeiros (exceto fundos de investimento) e auxiliares financeiros ..... 114
B.8.2.2.4 Ativos diversos de outros intermediários financeiros (exceto fundos de investimento) e auxiliares financeiros ..... 114
B.8.2.2.5 Passivos de outros intermediários financeiros (exceto fundos de investimento) e auxiliares financeiros sob a forma de empréstimos e outros recursos similares ..... 115
B.8.2.2.6 Capital e reservas de outros intermediários financeiros (exceto fundos de investimento) e auxiliares financeiros ..... 115
B.8.2.2.7 Passivos diversos de outros intermediários financeiros (exceto fundos de investimento) e auxiliares financeiros ..... 116
B.8.2.3.1 Desenvolvimento de resultados de outros intermediários financeiros (exceto fundos de investimento) e auxiliares financeiros - Custos ..... 116
B.8.2.3.2 Desenvolvimento de resultados de outros intermediários financeiros (exceto fundos de investimento) e auxiliares financeiros - Proveitos ..... 117
B.8.2.3.3 Desenvolvimento de resultados de outros intermediários financeiros (exceto fundos de investimento) e auxiliares financeiros - Resultado de exploração ..... 118
B.8.3.1 Sociedades gestoras de participações sociais do setor financeiro ..... 119
B.8.3.2.1.1 Balanço agregado dos fundos e das sociedades de titularização de créditos ..... 119
B.8.3.2.1.2 Ativos titularizados por fundos e sociedades de titularização de créditos ..... 120
B.8.3.2.2.1 Transações dos fundos e das sociedades de titularização de créditos ..... 120
B.8.3.2.2.2 Transações de ativos titularizados por fundos e sociedades de titularização de créditos ..... 121
B.8.3.3 Outros intermediários financeiros especializados na concessão de crédito ..... 121
B.8.3.4 Intermediários financeiros - Outros ..... 122

**B.9 INFORMAÇÃO ESTATÍSTICA DA CENTRAL DE RESPONSABILIDADES DE CRÉDITO**

B.9.1.1 Repartição territorial dos empréstimos concedidos a sociedades não financeiras ..... 123
B.9.1.2 Repartição territorial dos rácios de crédito vencido das sociedades não financeiras ..... 123
B.9.1.3 Repartição por ramo de atividade económica dos empréstimos concedidos a sociedades não financeiras ..... 124
B.9.1.4 Repartição por ramo de atividade económica dos rácios de crédito vencido das sociedades não financeiras ..... 125
B.9.1.5 Repartição por ramo de atividade económica dos empréstimos concedidos a sociedades não financeiras da indústria transformadora ..... 126
B.9.1.6 Repartição por ramo de atividade económica dos rácios de crédito vencido das sociedades não financeiras da indústria transformadora ..... 127
B.9.1.7 Percentagem de sociedades não financeiras por escalões de crédito concedido ..... 128
B.9.1.8 Endividamento médio das sociedades não financeiras por escalões de crédito concedido ..... 128
B.9.1.9 Percentagem de sociedades não financeiras com crédito vencido por escalões de crédito concedido ..... 129
B.9.1.10 Rácio de crédito vencido das sociedades não financeiras por escalões de crédito concedido ..... 129
B.9.2.1 Empréstimos concedidos a particulares ..... 130
B.9.2.2 Rácio de crédito vencido dos particulares ..... 130
B.9.2.3 Empréstimos concedidos a particulares - Número de devedores ..... 131
B.9.2.4 Percentagem de devedores do setor dos particulares com crédito vencido ..... 131
B.9.2.5 Repartição territorial dos empréstimos concedidos a famílias - Total ..... 132
B.9.2.6 Repartição territorial dos rácios de crédito vencido das famílias - Total ..... 132

*B.8.2.2.3 Loans and advances granted by other financial intermediaries (excluding mutual funds) and financial auxiliaries ..... 114*
*B.8.2.2.4 Other assets of other financial intermediaries (exluding mutual funds) and financial auxiliaries ..... 114*
*B.8.2.2.5 Loans and other similar resources of other financial intermediaries (excluding mutual funds) and financial auxiliaries ..... 115*
*B.8.2.2.6 Capital and reserves of other financial intermediaries (excluding mutual funds) and financial auxiliaries ..... 115*
*B.8.2.2.7 Other liabilities of other financial intermediaries (excluding mutual funds) and financial auxiliaries ..... 116*
*B.8.2.3.1 Profit and loss account of other financial intermediaries (excluding mutual funds) and financial auxiliaries - Costs and losses ..... 116*
*B.8.2.3.2 Profit and loss account of other financial intermediaries (excluding mutual funds) and financial auxiliaries - Income and gains ..... 117*
*B.8.2.3.3 Profit and loss account of other financial intermediaries (excluding mutual funds) and financial auxiliaries - Operating profit/ loss ..... 118*
*B.8.3.1 Financial holding companies ..... 119*
*B.8.3.2.1.1 Balance sheet of securitisation companies and funds ..... 119*
*B.8.3.2.1.2 Securitised assets by securitisation companies and funds ..... 120*
*B.8.3.2.2.1 Transactions of securitisation companies and funds ..... 120*
*B.8.3.2.2.2 Transactions of securitised assets by securitisation companies and funds ..... 121*
*B.8.3.3 Other financial intermediaries engaged in lending ..... 121*
*B.8.3.4 Financial intermediaries - Other ..... 122*

***B.9 CENTRAL CREDIT REGISTER STATISTICAL INFORMATION***

*B.9.1.1 Breakdown of loans granted to non-financial corporations by region ..... 123*
*B.9.1.2 Breakdown of overdue loans ratio of non-financial corporations by region ..... 123*
*B.9.1.3 Breakdown of loans granted to overdue corporations by branch of activity ..... 124*
*B.9.1.4 Breakdown of non-performing loans ratio of non-financial corporations by branch of activity ..... 125*
*B.9.1.5 Breakdown of loans granted to non-financial corporations of the manufacturing industry by branch of activity ..... 126*
*B.9.1.6 Breakdown of overdue loans ratio of non-financial corporations of the manufacturing industry by branch of activity ..... 127*
*B.9.1.7 Breakdown of the percentage of non-financial corporations by bracket of credit amount ..... 128*
*B.9.1.8 Breakdown of average indebtedness of non-financial corporations by bracket of credit amount ..... 128*
*B.9.1.9 Breakdown of the percentage of non-financial corporations with overdue loans by bracket of credit amount ..... 129*
*B.9.1.10 Breakdown of overdue loans ratio of non-financial corporations by bracket of credit amount ..... 129*
*B.9.2.1 Loans granted to private individuals ..... 130*
*B.9.2.2 Overdue loans ratio of private individuals ..... 130*
*B.9.2.3 Loans granted to private individuals - Number of borrowers ..... 131*
*B.9.2.4 Percentage of borrowers in the households sector with overdue loans ..... 131*
*B.9.2.5 Breakdown of loans granted to households by region - Total ..... 132*
*B.9.2.6 Breakdown of overdue loans ratio of households by region - Total ..... 132*

B.9.2.7 Repartição territorial dos empréstimos concedidos a famílias - Habitação ....133
B.9.2.8 Repartição territorial dos rácios de crédito vencido das famílias - Habitação ....133
B.9.2.9 Repartição territorial dos empréstimos concedidos a famílias - Consumo e outros fins ....134
B.9.2.10 Repartição territorial dos rácios de crédito vencido das famílias - Consumo e outros fins ....134
B.9.2.11 Repartição territorial dos empréstimos concedidos a famílias - Total - Número de devedores ....135
B.9.2.12 Repartição territorial dos empréstimos concedidos a famílias - Habitação - Número de devedores ....135
B.9.2.13 Repartição territorial dos empréstimos concedidos a famílias - Consumo e outros fins - Número de devedores ....136
B.9.2.14 Percentagem de devedores do setor das famílias por escalões de crédito concedido ....136
B.9.2.15 Percentagem de devedores do setor das famílias com crédito vencido por escalões de crédito concedido ....137
B.9.2.16 Rácio de crédito vencido dos devedores do setor das famílias por escalões de crédito concedido ....137

**B.10 MERCADOS DE TÍTULOS**

B.10.1.1 Títulos emitidos - Total de acções e títulos de dívida - Por prazo, moeda, mercado de emissão e setor institucional do emitente - Emissões líquidas ....139
B.10.1.2 Títulos emitidos por instituições financeiras monetárias - Total de acções e títulos de dívida - Por prazo, moeda e mercado de emissão - Emissões líquidas ....139
B.10.1.3 Títulos emitidos por instituições financeiras não monetárias - Total de ações e títulos de dívida - Por prazo, moeda, mercado de emissão e subsector institucional - Emissões líquidas ....140
B.10.1.4 Títulos emitidos por administrações públicas - Total de títulos de dívida - Por prazo, moeda, mercado de emissão e subsetor institucional - Emissões líquidas ....140
B.10.1.5 Títulos emitidos pelo setor não financeiro (exceto administrações públicas) - Total de acções e títulos de dívida - Por prazo, moeda e mercado de emissão - Emissões líquidas ....141
B.10.1.6 Títulos emitidos por ramo de atividade económica - Total de ações e títulos de dívida - Emissões líquidas ....141
B.10.2.1 Títulos emitidos - Total de acções e títulos de dívida - Por prazo, moeda, mercado de emissão e setor institucional de emitente - Saldos em fim de mês ....142
B.10.2.2 Títulos emitidos por instituições financeiras monetárias - Total de ações e títulos de dívida - Por prazo, moeda e mercado de emissão - Saldos em fim de mês ....142
B.10.2.3 Títulos emitidos por instituições financeiras não monetárias - Total de ações e títulos de dívida - Por prazo, moeda e mercado de emissão e subsetor institucional - Saldos em fim de mês ....143
B.10.2.4 Títulos emitidos por administrações públicas - Total de títulos de dívida - Por prazo, moeda, mercado de emissão e subsetor institucional - Saldos em fim de mês ....143
B.10.2.5 Títulos emitidos pelo setor não financeiro (exceto administrações públicas) - Total de ações e títulos de dívida ....144
B.10.2.6 Títulos emitidos pelo setor não financeiro (exceto administrações públicas) - Total de ações e títulos de dívida - Por prazo, moeda e mercado de emissão - Saldos em fim de mês ....144
B.10.3.1 Indexantes ....145
B.10.3.2 Taxas de juro de curto prazo (3 meses) e taxas de rendibilidade de longo prazo (10 anos) ....146
B.10.3.3 Taxas de rendibilidade de obrigações do tesouro ....146
B.10.3.4 Índices de cotações de ações ....147

## C. ESTATÍSTICAS DA BALANÇA DE PAGAMENTOS E DA POSIÇÃO DE INVESTIMENTO INTERNACIONAL

**C.0 ESTATÍSTICAS DA BALANÇA DE PAGAMENTOS**

C.0.1 Balança de pagamentos ....151

*B.9.2.7 Breakdown of loans granted to households by region - Housing ....133*
*B.9.2.8 Breakdown of overdue loans ratio of households by region - Housing ....133*
*B.9.2.9 Breakdown of loans granted to households by region - Consumption and other purposes ....134*
*B.9.2.10 Breakdown of overdue loans ratio of households by region - Consumption and other purposes ....134*
*B.9.2.11 Breakdown of loans granted to households by region - Total - Number of borrowers ....135*
*B.9.2.12 Breakdown of loans granted to households by region - Housing - Number of borrowers ....135*
*B.9.2.13 Breakdown of loans granted to households by region - Number of borrowers ....136*
*B.9.2.14 Breakdown of the percentage of borrowers in the households sector by bracket of credit amount ....136*
*B.9.2.15 Breakdown of the percentage of borrowers in the households sector with overdue loans by bracket of credit amount ....137*
*B.9.2.16 Breakdown of overdue loans ratio of borrowers in the households sector by bracket of credit amount ....137*

***B.10 SECURITIES MARKETS***

*B.10.1.1 Securities issued - Total shares and debt securities - By maturity, currency, issuance market and issuing sector - Net issues ....139*
*B.10.1.2 Securities issued by monetary financial institutions - Total shares and debt securities - By maturity, currency and issuance market - Net issues ....139*
*B.10.1.3 Securities issued by non-monetary financial institutions - Total shares and debt securities - By maturity, currency, issuance market and issuing sub-sector - Net issues ....140*
*B.10.1.4 Securities issued by the general government - Total debt securities ....140*
*B.10.1.5 Securities issued by non-financial corporations (other than the general government) - Total shares and debt securities - By maturity, currency and issuance market - Net issues ....141*
*B.10.1.6 Securities issued by branch of activity - Total shares and debt securities ....141*
*B.10.2.1 Securities issued - Total shares and debt securities ....142*
*B.10.2.2 Securities issued by monetary financial institutions - Total shares and debt securities ....142*
*B.10.2.3 Securities issued by non-nonetary financial institutions - Total shares and debt securities ....143*
*B.10.2.4 Securities issued by the general government - Total debt securities ....143*
*B.10.2.5 Securities issued by non-financial corporations (other than the general government) - Total shares and debt securities - By maturity, currency and issuance market - End-of-month figures ....144*
*B.10.2.6 Securities issued by branch of activity - Total shares and debt securities ....144*
*B.10.3.1 Reference rates ....145*
*B.10.3.2 Short-term interest rates (3 months) and long-term yields (10 years) ....146*
*B.10.3.3 Yield on treasury bonds ....146*
*B.10.3.4 Share price indices ....147*

## *C. BALANCE OF PAYMENTS AND INTERNATIONAL INVESTMENT POSITION STATISTICS*

***C.0 BALANCE OF PAYMENTS STATISTICS***

*C.0.1 Balance of payments ....151*

**C.1 BALANÇAS CORRENTE E DE CAPITAL**


C.1.0.1 Balanças corrente e de capital - Valores líquidos ....153
C.1.0.2 Balanças corrente e de capital - Séries ajustadas de sazonalidade ....154
C.1.1.1 Balanças corrente e de capital - Principais componentes ....155
C.1.1.2 Balanças corrente e de capital - Com países da área do euro ....155
C.1.1.3 Balanças corrente e de capital - Com países da UE ....156
C.1.2.1 Serviços - Transportes (Por modo de transporte) ....156
C.1.2.2 Serviços - Transportes (Por tipo de transporte) ....157
C.1.2.3 Serviços - Viagens e turismo, comunicação e construção ....157
C.1.2.4 Serviços - Seguros, financeiros e de informação e informática ....158
C.1.2.5 Serviços - Outros serviços fornecidos por empresas ....158
C.1.2.6 Serviços - Direitos de utilização, serviços de natureza pessoal, cultural e recreativa e operações governamentais ....159
C.1.3.1 Rendimentos ....160
C.1.3.2 Rendimentos de investimento direto ....160
C.1.3.3 Rendimentos de investimento de carteira ....161
C.1.4.1 Transferências correntes ....161
C.1.4.2 Transferências correntes - Remessas de emigrantes ....162
C.1.5 Balança de capital ....162
C.1.6 Transferências com a União Europeia ....163
C.1.7 Balança de pagamentos tecnológica ....163


**C.2 BALANÇA FINANCEIRA**


C.2.0 Balança financeira - Valores líquidos ....165
C.2.1 Balança financeira - Principais componentes ....166
C.2.2.1 Investimento direto de Portugal no exterior - Por tipo de operação ....166
C.2.2.2 Investimento direto de Portugal no exterior - Por setor de atividade da empresa residente ....167
C.2.2.3 Investimento direto de Portugal no exterior - Por zona económica de destino ....167
C.2.3.1 Investimento direto do exterior em Portugal - Por tipo de operação ....168
C.2.3.2 Investimento direto do exterior em Portugal - Por setor de atividade da empresa residente ....168
C.2.3.3 Investimento direto do exterior em Portugal - Por zona económica de origem ....169
C.2.4.1 Investimento de carteira - Por tipo de instrumento ....169
C.2.4.2 Investimento de carteira - Autoridades monetárias, por tipo de instrumento ....170
C.2.4.3 Investimento de carteira - Administrações públicas, por tipo de instrumento ....170
C.2.4.4 Investimento de carteira - Outras instituições financeiras monetárias, por tipo de instrumento ....171
C.2.4.5 Investimento de carteira - Outros setores residentes, por tipo de instrumento ....171
C.2.4.6 Investimento de carteira - Por setor institucional da entidade residente - Outros setores residentes ....172
C.2.4.7 Investimento de carteira - Por zona económica ....172
C.2.4.8 Investimento de carteira - Com países da área do euro ....173
C.2.4.9 Investimento de carteira - Com países fora da área do euro ....173
C.2.5 Derivados financeiros ....174
C.2.6.1 Outro investimento - Por setor institucional do investidor residente ....174
C.2.6.2 Outro investimento - Autoridades monetárias e administrações públicas, por prazo ....175
C.2.6.3 Outro investimento - Outras instituições financeiras monetárias e outros setores residentes, por prazo ....175
C.2.7 Ativos de reserva ....176


**C.3 POSIÇÃO DE INVESTIMENTO INTERNACIONAL**


C.3.0 Posição de investimento internacional ....177
C.3.1 Posição de investimento internacional - Principais componentes ....178
C.3.2 Investimento direto ....178


***C.1 CURRENT AND CAPITAL ACCOUNTS***


*C.1.0.1 Current and capital accounts - Net figures ....153*
*C.1.0.2 Current and capital accounts - Seasonally adjusted series ....154*
*C.1.1.1 Current and capital accounts - Main items ....155*
*C.1.1.2 Current and capital accounts - Vis-à-vis euro area countries ....155*
*C.1.1.3 Current and capital accounts - Vis-à-vis EU countries ....156*
*C.1.2.1 Services - Transportation (By mode) ....156*
*C.1.2.2 Services - Transportation (By type) ....157*
*C.1.2.3 Services - Travel, communications and construction ....157*
*C.1.2.4 Services - Insurance, financial and computer and information ....158*
*C.1.2.5 Services - Other business services ....158*
*C.1.2.6 Services - Royalties and license fees, personal, cultural and recreational services and government services ....159*
*C.1.3.1 Income ....160*
*C.1.3.2 Direct investment income ....160*
*C.1.3.3 Portfolio investment income ....161*
*C.1.4.1 Current transfers ....161*
*C.1.4.2 Emigrants' remittances ....162*
*C.1.5 Capital account ....162*
*C.1.6 Transfers with the European Union ....163*
*C.1.7 Technological balance of payments ....163*


***C.2 FINANCIAL ACCOUNT***


*C.2.0 Financial account - Net figures ....165*
*C.2.1 Financial account - Main items ....166*
*C.2.2.1 Portuguese direct investment abroad - By type of operation ....166*
*C.2.2.2 Portuguese direct investment abroad - By economic activity of the resident company ....167*
*C.2.2.3 Portuguese direct investment abroad - By economic region of destination ....167*
*C.2.3.1 Foreign direct investment in Portugal - By type of operation ....168*
*C.2.3.2 Foreign direct investment in Portugal - By economic activity of the resident company ....168*
*C.2.3.3 Foreign direct investment in Portugal - By economic region of origin ....169*
*C.2.4.1 Portfolio investment - By type of instrument ....169*
*C.2.4.2 Portfolio investment - Monetary authorities, by type of instrument ....170*
*C.2.4.3 Portfolio investment - General government, by type of instrument ....170*
*C.2.4.4 Portfolio investment - Other monetary financial institutions, by type of instrument ....171*
*C.2.4.5 Portfolio investment - Other resident sectors, by type of instrument ....171*
*C.2.4.6 Portfolio investment - By institutional sector of the resident entity - Other resident sectors ....172*
*C.2.4.7 Portfolio investment - By economic region ....172*
*C.2.4.8 Portfolio investment - With euro area countries ....173*
*C.2.4.9 Portfolio investment - With non-euro area countries ....173*
*C.2.5 Financial derivatives ....174*
*C.2.6.1 Other investment - By institutional sector of the resident investor ....174*
*C.2.6.2 Other investment - Monetary authorities and general government, by maturity ....175*
*C.2.6.3 Other investment - Other monetary financial institutions and other resident sectors, by maturity ....175*
*C.2.7 Reserve assets ....176*


***C.3 INTERNATIONAL INVESTMENT POSITION***


*C.3.0 International investment position ....177*
*C.3.1 International investment position - Main items ....178*
*C.3.2 Direct investment. ....178*

C.3.3.1 Investimento de carteira - Ativos - Por tipo de instrumento e por setor institucional do investidor residente ..... 179
C.3.3.2 Investimento de carteira - Passivos - Por tipo de instrumento e por setor institucional do emitente residente ..... 179
C.3.3.3 Investimento de carteira - Passivos - Por zona económica e país de origem ..... 180
C.3.4 Derivados financeiros - Por setor institucional do investidor residente ..... 180
C.3.5.1 Outro investimento - Por setor institucional do investidor residente ..... 181
C.3.5.2 Outro investimento - Autoridades monetárias e administrações públicas, por prazo ..... 181
C.3.5.3 Outro investimento - Outras instituições financeiras monetárias e outros setores residentes, por prazo ..... 182
C.3.6 Ativos de reserva ..... 182
C.3.7 Posição de investimento internacional - Decomposição da variação de posições ..... 183

## D. ESTATÍSTICAS CAMBIAIS

**D.1 TAXAS DE CÂMBIO**

D.1 Taxas de conversão irrevogáveis para o euro ..... 187

D.1.1 Taxas de câmbio de referência do euro - Vis-à-vis moedas do MTC II ..... 187
D.1.1.1 Taxas de câmbio de referência do euro - Valores médios ..... 188
D.1.1.2 Taxas de câmbio de referência do euro - Fim de período ..... 189
D.1.2.1 Direito de saque especial - Ouro - Valores médios ..... 191
D.1.2.2 Taxas de câmbio efetivas do euro ..... 191
D.1.2.3 Índices cambiais efetivos para Portugal ..... 192
D.1.2.4 Direito de saque especial - Ouro - Fim de período ..... 192
D.1.3 Taxas de câmbio do euro em relação a outras moedas ..... 193

**D.2 ATIVIDADE NOS MERCADOS DE CÂMBIOS E DE PRODUTOS DERIVADOS**

D.2.1 Transações no mercado de câmbios - Global ..... 197
D.2.2 Transações no mercado de câmbios - Euro contra outras moedas ..... 197
D.2.3 Transações no mercado de câmbios - Euro contra o dólar dos EUA ..... 198
D.2.4 Transações no mercado de câmbios - Euro contra a libra esterlina ..... 198
D.2.5 Transações de derivados sobre taxas de juro de uma só moeda - Global ..... 199
D.2.6 Transações de derivados sobre taxas de juro de uma só moeda - Euro ..... 199

## E. ESTATÍSTICAS DAS FINANÇAS PÚBLICAS

**E.1 FINANCIAMENTO DAS ADMINISTRAÇÕES PÚBLICAS**

E.1.1 Financiamento das administrações públicas ..... 203
E.1.2 Financiamento da administração central ..... 204
E.1.2.1 Financiamento do Estado ..... 204
E.1.2.2 Financiamento dos serviços e fundos autónomos ..... 205
E.1.3 Financiamento da administração regional e local ..... 206
E.1.3.1 Financiamento da administração regional ..... 206
E.1.3.2 Financiamento da administração local ..... 207
E.1.4 Financiamento dos fundos de segurança social ..... 207
E.1.5 Dívida direta do Estado ..... 208

**E.2 RECEITAS E DESPESAS DO Estado E DA SEGURANÇA SOCIAL**

E.2.1 Receitas e despesas do Estado ..... 209
E.2.2 Receitas e despesas da segurança social - Instituto de Gestão Financeira da Segurança Social ..... 210

*C.3.3.1 Portfolio investment - Assets - By type of instrument and institutional sector of the resident investor ..... 179*
*C.3.3.2 Portfolio investment - Liabilities - By type of instrument and institutional sector of the resident issuer ..... 179*
*C.3.3.3 Portfolio investment - Liabilities - By economic area and country of origin ..... 180*
*C.3.4 Financial derivatives - By institutional sector of the resident investor ..... 180*
*C.3.5.1 Other investment - By institutional sector of the resident investor ..... 181*
*C.3.5.2 Other investment - Monetary authorities and general government, by maturity ..... 181*
*C.3.5.3 Other investment - Other monetary financial institutions and other resident sectors, by maturity ..... 182*
*C.3.6 Reserve assets ..... 182*
*C.3.7 International investment position - Breakdown by change on position ..... 183*

## *D. EXCHANGE RATE STATISTICS*

***D.1 EXCHANGE RATES***

*D.1 Irrevocable conversion rates for the euro - vis-à-vis ERM II currencies ..... 187*
*D.1.1 Euro reference exchange rates - Averages ..... 187*
*D.1.1.1 Euro reference exchange rates - End-of-period ..... 188*
*D.1.1.2 Euro reference exchange rates - Gold - Averages ..... 189*
*D.1.2.1 Special drawing rights - Gold ..... 191*
*D.1.2.2 Euro effective exchange rates ..... 191*
*D.1.2.3 Effective exchange rate indices for Portugal ..... 192*
*D.1.2.4 Special drawing rights - Gold - End-of-period ..... 192*
*D.1.3 Euro exchange rates against other currencies - Reference figures - End-of-period ..... 193*

***D.2 FOREIGN EXCHANGE AND DERIVATIVES MARKET ACTIVITY***

*D.2.1 Foreign exchange market turnover - Global ..... 197*
*D.2.2 Foreign exchange market turnover - Euro against other currencies ..... 197*
*D.2.3 Foreign exchange market turnover - Euro against US Dollar ..... 198*
*D.2.4 Foreign exchange market turnover - Euro against pound sterling ..... 198*
*D.2.5 Single currency interest rate derivatives turnover - Global ..... 199*
*D.2.6 Single currency interest rate derivatives turnover - Euro ..... 199*

## *E. PUBLIC FINANCE STATISTICS*

***E.1 GENERAL GOVERNMENT FINANCING***

*E.1.1 General government financing ..... 203*
*E.1.2 Central government financing ..... 204*
*E.1.2.1 State financing ..... 204*
*E.1.2.2 Autonomous services and funds financing ..... 205*
*E.1.3 Regional and local government financing ..... 206*
*E.1.3.1 Regional government financing ..... 206*
*E.1.3.2 Local government financing ..... 207*
*E.1.4 Social security funds financing ..... 207*
*E.1.5 Direct State debt ..... 208*

***E.2 STATE AND SOCIAL SECURITY REVENUE AND EXPENDITURE***

*E.2.1 State revenue and expenditure ..... 209*
*E.2.2 Social security revenue and expenditure - Instituto de Gestão Financeira da Segurança Social ..... 210*

**E.3 CAPACIDADE/NECESSIDADE LÍQUIDA DE FINANCIAMENTO E DÍVIDA DAS ADMINISTRAÇÕES PÚBLICAS**

E.3.1 Capacidade (+) / necessidade (-) de financiamento das administrações públicas ....211
E.3.2 Dívida bruta das administrações públicas - desagregação por sub-sector emitente ....212
E.3.3 Dívida bruta das administrações públicas - desagregação por por instrumento financeiro ....212
E.3.4 Ajustamento entre a capacidade / necessidade líquida de financiamento e a variação da dívida das administrações públicas....213
E.3.5 Receitas das administrações públicas (contas nacionais)....213
E.3.6 Despesas das administrações públicas (contas nacionais)....214

## F. CONTAS NACIONAIS FINANCEIRAS

**F.1 CONTAS NACIONAIS FINANCEIRAS - TRANSAÇÕES**

F.1.1.1 Contas nacionais financeiras - Transações - Por setor institucional e instrumento financeiro - 2008....217
F.1.1.2 Contas nacionais financeiras - Transações - Por setor institucional e instrumento financeiro - 2009....218
F.1.1.3 Contas nacionais financeiras - Transações - Por setor institucional e instrumento financeiro - 2010....219
F.1.1.4 Contas nacionais financeiras - Transações - Por setor institucional e instrumento financeiro - 2011....220
F.1.1.5 Contas nacionais financeiras - Transações - Por setor institucional e instrumento financeiro - 2012....221
F.1.2.1 Contas nacionais financeiras - Transações - Total da economia....222
F.1.2.2 Contas nacionais financeiras - Transações - Setor institucional - Sociedades não financeiras....223
F.1.2.3 Contas nacionais financeiras - Transações - Setor institucional - Sociedades financeiras....224
F.1.2.4 Contas nacionais financeiras - Transações - Setor institucional - Administrações públicas....225
F.1.2.5 Contas nacionais financeiras - Transações - Setor institucional - Particulares....226
F.1.2.6 Contas nacionais financeiras - Transações - Setor institucional - Resto do mundo....227
F.1.3.1 Contas nacionais financeiras - Transações - Setor institucional - Resto do mundo....228
F.1.3.2 Contas nacionais financeiras - Transações - Instrumento financeiro - Títulos exceto ações....228
F.1.3.3 Contas nacionais financeiras - Transações - Instrumento financeiro - Empréstimos....229
F.1.3.4 Contas nacionais financeiras - Transações - Instrumento financeiro - Ações e outras participações....229
F.1.4.1 Total da economia....230
F.1.4.2 Sociedades não financeiras....230
F.1.4.3 Sociedades financeiras....231
F.1.4.4 Administrações públicas....231
F.1.4.5 Particulares....232
F.1.4.6 Resto do mundo....232

**F.2 CONTAS NACIONAIS FINANCEIRAS - PATRIMÓNIOS FINANCEIROS**

F.2.1.1 Contas nacionais financeiras - Patrimónios financeiros Por setor institucional e instrumento financeiro - 2007....233
F.2.1.2 Contas nacionais financeiras - Patrimónios financeiros Por setor institucional e instrumento financeiro - 2008....234
F.2.1.3 Contas nacionais financeiras - Patrimónios financeiros Por setor institucional e instrumento financeiro - 2009....235
F.2.1.4 Contas nacionais financeiras - Patrimónios financeiros Por setor institucional e instrumento financeiro - 2010....236
F.2.1.5 Contas nacionais financeiras - Patrimónios financeiros Por setor institucional e instrumento financeiro - 2011....237
F.2.1.6 Contas nacionais financeiras - Patrimónios financeiros Por setor institucional e instrumento financeiro - 2012....238

***E.3 NET LENDING/NET BORROWING AND DEBT OF GENERAL GOVERNMENT***

*E.3.1 Net lending (+) / net borrowing (-) of general government....211*
*E.3.2 General government gross debt - Breakdown by issuer sub-sector....212*
*E.3.3 General government gross debt - Breakdown by financial instrument....212*
*E.3.4 Adjustment between net lending / net borrowing and change in debt of general government....213*
*E.3.5 General government revenue (national accounts)....213*
*E.3.6 General government expenditure (national accounts)....214*

## *F. NATIONAL FINANCIAL ACCOUNTS*

***F.1 NACIONAL FINANCIAL ACCOUNTS - TRANSACTIONS***

*F.1.1.1 National financial accounts - Transactions - By institutional sector and financial instrument - 2008....217*
*F.1.1.2 National financial accounts - Transactions - By institutional sector and financial instrument - 2009....218*
*F.1.1.3 National financial accounts - Transactions - By institutional sector and financial instrument - 2010....219*
*F.1.1.4 National financial accounts - Transactions - By institutional sector and financial instrument - 2011....220*
*F.1.1.5 National financial accounts - Transactions - By institutional sector and financial instrument - 2012....221*
*F.1.2.1 National financial accounts - Transactions - Total economy....222*
*F.1.2.2 National financial accounts - Transactions - Institutional sector - Non-financial Corporations....223*
*F.1.2.3 National financial accounts - Transactions - Institutional sector - Financial Corporations....224*
*F.1.2.4 National financial accounts - Transactions - Institutional sector - general government....225*
*F.1.2.5 National financial accounts - Transactions - Institutional sector - Households + NPISH....226*
*F.1.2.6 National financial accounts - Transactions - Institutional sector - Rest of the world....227*
*F.1.3.1 National financial accounts - Transactions - Financial instruments - Currency and deposits....228*
*F.1.3.2 National financial accounts - Transactions - Financial instruments - Securities other than shares....228*
*F.1.3.3 National financial accounts - Transactions - Financial instruments - Loans....229*
*F.1.3.4 National financial accounts - Transactions - Financial instruments - Shares and other equity....229*
*F.1.4.1 Total economy....230*
*F.1.4.2 Non-financial corporations....230*
*F.1.4.3 Financial corporations....231*
*F.1.4.4 General government....231*
*F.1.4.5 Households....232*
*F.1.4.6 Rest of the world....232*

***F.2 NACIONAL FINANCIAL ACCOUNTS - FINANCIAL ASSETS AND LIABILITIES***

*F.2.1.1 National financial accounts - Financial assets and liabilities By institutional sector and financial instrument - 2007....233*
*F.2.1.2 National financial accounts - Financial assets and liabilities By institutional sector and financial instrument - 2008....234*
*F.2.1.3 National financial accounts - Financial assets and liabilities By institutional sector and financial instrument - 2009....235*
*F.2.1.4 National financial accounts - Financial assets and liabilities By institutional sector and financial instrument - 2010....236*
*F.2.1.5 National financial accounts - Financial assets and liabilities By institutional sector and financial instrument - 2011....237*
*F.2.1.6 National financial accounts - Financial assets and liabilities By institutional sector and financial instrument - 2012....238*

F.2.2.1 Contas nacionais financeiras - Patrimónios financeiros Total da economia ....239
F.2.2.2 Contas nacionais financeiras - Patrimónios financeiros Setor institucional - Sociedades não financeiras ....240
F.2.2.3 Contas nacionais financeiras - Patrimónios financeiros Setor institucional - Sociedades financeiras ....241
F.2.2.4 Contas nacionais financeiras - Patrimónios financeiros Setor institucional - Administrações públicas ....242
F.2.2.5 Contas nacionais financeiras - Patrimónios financeiros Setor institucional - Particulares ....243
F.2.2.6 Contas nacionais financeiras - Patrimónios financeiros Setor institucional - Resto do mundo ....244
F.2.3.1 Contas nacionais financeiras - Patrimónios financeiros Instrumento financeiro - Numerário e depósitos ....245
F.2.3.2 Contas nacionais financeiras - Patrimónios financeiros Instrumento financeiro - Títulos exceto ações ....245
F.2.3.3 Contas nacionais financeiras - Patrimónios financeiros Instrumento financeiro - Empréstimos ....246
F.2.3.4 Contas nacionais financeiras - Patrimónios financeiros Instrumento financeiro - Ações e outras participações ....246

F.2.4.1 Total da economia ....247
F.2.4.2 Sociedades não financeiras ....247
F.2.4.3 Sociedades financeiras ....248
F.2.4.4 Administrações públicas ....248
F.2.4.5 Particulares ....249
F.2.4.6 Resto do mundo ....249

## G. ESTATÍSTICAS DAS EMPRESAS NÃO FINANCEIRAS DA CENTRAL DE BALANÇOS

**G.1 CARACTERIZAÇÃO DA INFORMAÇÃO DA CENTRAL DE BALANÇOS**

G.1.1 Número de empresas da central de balanços comuns em dois anos consecutivos ....253
G.1.2 Grau de cobertura da central de balanços ....254
G.1.3 Estruturas da central de balanços ....255
G.1.4 Estruturas do balanço e da demonstração de resultados ....256

**G.2 INDICADORES DE ATIVIDADE**

G.2.1 Principais indicadores de atividade ....257
G.2.2 Produção ....258
G.2.3 Vendas e prestações de serviços ....259
G.2.4 Consumos intermédios ....260
G.2.5 Valor acrescentado bruto (VAB) ....261

**G.3 NÚMERO DE PESSOAS AO SERVIÇO E REMUNERAÇÕES**

G.3.1 Indicadores baseados na variação do número de pessoas ao serviço ....263
G.3.2 Número de pessoas ao serviço ....264
G.3.3 Remunerações ....265

**G.4 ATIVOS E PASSIVOS FINANCEIROS**

G.4.1 Ativos e passivos financeiros ....267

**G.5 RÁCIOS**

G.5.1 Rácios de rendibilidade e de dívida financeira ....269
G.5.2 Prazos médios de recebimentos ....269
G.5.3 Prazos médios de pagamentos ....270

## H. ESTATÍSTICAS GERAIS

**H.0 CONTAS NACIONAIS TRIMESTRAIS**

H.0.1 Contas nacionais trimestrais - Ótica da despesa - base 2006 (PIB pm) ....273
H.0.2 Contas nacionais trimestrais - Ótica da despesa - base 2006 (PIB pm) - Taxa de variação homóloga ....273

*F.2.2.1 National financial accounts - Financial assets and liabilities Total economy ....239*
*F.2.2.2 National financial accounts - Financial assets and liabilities Institutional sector - Non-financial corporations ....240*
*F.2.2.3 National financial accounts - Financial assets and liabilities Institutional sector - Financial corporations ....241*
*F.2.2.4 National financial accounts - Financial assets and liabilities Institutional sector - General government ....242*
*F.2.2.5 National financial accounts - Financial assets and liabilities Institutional sector - Households + NPISH ....243*
*F.2.2.6 National financial accounts - Financial assets and liabilities Institutional sector - Rest of the world ....244*
*F.2.3.1 National financial accounts - Financial assets and liabilities Financial instruments - Currency and deposits ....245*
*F.2.3.2 National financial accounts - Financial assets and liabilities Financial instruments - Securities other than shares ....245*
*F.2.3.3 National financial accounts - Financial assets and liabilities Financial instruments - Loans ....246*
*F.2.3.4 National financial accounts - Financial assets and liabilities Financial instruments - Shares and other equity ....246*

*F.2.4.1 Total economy ....247*
*F.2.4.2 Non-financial corporations ....247*
*F.2.4.3 Financial corporations ....248*
*F.2.4.4 General government ....248*
*F.2.4.5 Households ....249*
*F.2.4.6 Rest of the world ....249*

## *G. STATISTICS ON NON-FINANCIAL CORPORATIONS FROM THE CENTRAL BALANCE-SHEET DATABASE*

***G.1 FEATURES OF THE CENTRAL BALANCE-SHEET DATABASE***

*G.1.1 Number of the same corporations in the central balance-sheet database in two consecutive years ....253*
*G.1.2 Coverage of the central balance-sheet database ....254*
*G.1.3 Structure of the central balance-sheet database ....255*
*G.1.4 Structure of the balance-sheet and profit and loss account ....256*

***G.2 ACTIVITY INDICATORS***

*G.2.1 Main activity indicators ....257*
*G.2.2 Output ....258*
*G.2.3 Turnover ....259*
*G.2.4 Intermediate consumption ....260*
*G.2.5 Gross value added (GVA) ....261*

***G.3 NUMBER OF EMPLOYEES AND WAGES***

*G.3.1 Indicators based on changes in the number of employees ....263*
*G.3.2 Number of employees ....264*
*G.3.3 Wages ....265*

***G.4 FINANCIAL ASSETS AND LIABILITIES***

*G.4.1 Financial assets and liabilities ....267*

***G.5 RATIOS***

*G.5.1 Rates of return and financial debt ratio ....269*
*G.5.2 Days in receivables ....269*
*G.5.3 Days in accounts payable ....270*

## *H. GENERAL STATISTICS*

***H.0 QUARTERLY NATIONAL ACCOUNTS***

*H.0.1 Quarterly national accounts - Expenditure approach - 2006 base (GDP mp) ....273*
*H.0.2 Quarterly national accounts - Expenditure approach - 2006 base (GDP mp) - Year-on-year rate of change ....273*

**H.1 INDICADORES DE ATIVIDADE ECONÓMICA**

H.1.1 Índices de produção industrial ....275
H.1.2 Índices de volume de negócios na indústria ....275
H.1.3 Inquérito de conjuntura à indústria transformadora - Total saldos de respostas extremas ....276
H.1.4 Inquérito de conjuntura à indústria transformadora - Bens de consumo, saldos de respostas extremas ....276
H.1.5 Inquérito de conjuntura à indústria transformadora - Bens intermédios, saldos de respostas extremas ....277
H.1.6 Inquérito de conjuntura à indústria transformadora - Fabricação de automóveis, saldos de respostas extremas ....277
H.1.7 Inquérito de conjuntura à indústria transformadora - Outros bens de equipamento, saldos de respostas extremas ....278
H.1.8 Capacidade produtiva na indústria transformadora ....278
H.1.9 Construção e obras públicas ....279
H.1.10 Licenças de construção e obras concluídas ....279
H.1.11 Inquérito de conjuntura à construção e obras públicas ....280
H.1.12 Energia ....281
H.1.13 Inquérito de conjuntura ao comércio ....281
H.1.14 Índice de volume de negócios no comércio a retalho ....282
H.1.15 Turismo: dormidas na hotelaria ....282
H.1.16 Viaturas ....283
H.1.17 Indicadores de confiança ....283

**H.2 EMPREGO E SALÁRIOS**

H.2.1 População e emprego ....285
H.2.2 Emprego por ramo de atividade ....285
H.2.3 Emprego por situação na profissão ....286
H.2.4 Emprego por número de horas semanais trabalhadas ....286
H.2.5 Desemprego por duração da procura de emprego ....287
H.2.6 Desemprego registado e ofertas de emprego ....287
H.2.7 Salários: contratação coletiva ....288
H.2.8 Variação das remunerações declaradas à segurança social ....288

**H.3 INFLAÇÃO**

H.3.1 Índice harmonizado de preços no consumidor e índice de preços no consumidor ....289
H.3.2 Índice harmonizado de preços no consumidor ....289
H.3.3 Índice harmonizado de preços no consumidor por agregados ....290
H.3.4 Índice de preços no consumidor por classes ....291

## I. ESTATÍSTICAS DE EMISSÃO MONETÁRIA

**I.1 EMISSÃO DE NOTAS**

I .1.1 Notas colocadas em circulação pelo Banco de Portugal ....295
I .1.2 Notas colocadas em circulação pelo Eurosistema ....295
I .1.3 Depósitos de notas realizados no Banco de Portugal ....296
I .1.4 Levantamentos de notas realizados no Banco de Portugal ....296
I .1.5 Sistemas de escolha de notas do Banco de Portugal ....297
I .1.6 Notas contrafeitas detetadas em Portugal ....297
I .1.7 Notas de escudo por recolher ....298

**I.2 EMISSÃO DE MOEDAS**

I .2.1 Moedas colocadas em circulação pelo Banco de Portugal ....299
I .2.2 Moedas de coleção colocadas em circulação pelo Banco de Portugal ....299
I .2.3 Depósitos de moedas realizados no Banco de Portugal ....300
I .2.4 Levantamentos de moedas realizados no Banco de Portugal ....300

## J. SISTEMAS DE PAGAMENTOS

**J.1 CARACTERIZAÇÃO GERAL DO SISTEMA DE PAGAMENTOS PORTUGUÊS**

J.1.1 Quantidade de participantes nos sistemas de compensação e liquidação em Portugal ....303

***H.1 ECONOMIC ACTIVITY INDICATORS***

*H.1.1 Industrial production indices ....275*
*H.1.2 Industrial turnover indices ....275*
*H.1.3 Manufacturing survey - total, balance of respondents ....276*
*H.1.4 Manufacturing survey - Consumption, balance of respondents ....276*
*H.1.5 Manufacturing survey - Intermediate goods, balance of respondents ....277*
*H.1.6 Manufacturing survey - Vehicles manufacturing, balance of respondents ....277*
*H.1.7 Manufacturing survey - Other equipment goods, balance of respondents ....278*
*H.1.8 Rate of capacity utilization in manufacturing ....278*
*H.1.9 Construction and public works ....279*
*H.1.10 Permits issued and building completions ....279*
*H.1.11 Construction and public works survey ....280*
*H.1.12 Energy ....281*
*H.1.13 Trade survey ....281*
*H.1.14 Retail trade index ....282*
*H.1.15 Tourism: number of nights spent ....282*
*H.1.16 Vehicles ....283*
*H.1.17 Confidence indicators ....283*

***H.2 EMPLOYMENT AND WAGES***

*H.2.1 Population and employment ....285*
*H.2.2 Employment by branch of activity ....285*
*H.2.3 Employment by contractual relationship ....286*
*H.2.4 Employment by weekly labour time ....286*
*H.2.5 Unemployment by job seeking time ....287*
*H.2.6 Registered unemployment and new job vacancies ....287*
*H.2.7 Wages: collective settlements ....288*
*H.2.8 Changes in compensation of employees declared to social security ....288*

***H.3 INFLATION***

*H.3.1 Harmonized index of consumer prices and consumer price index ....289*
*H.3.2 Harmonized index of consumer prices ....289*
*H.3.3 Harmonized index of consumer prices by aggregates ....290*
*H.3.4 Consumer price index by items ....291*

## *I. STATISTICS ON CURRENCY ISSUANCE*

***I.1 BANKNOTES ISSUANCE***

*I .1.1 Banknotes put into circulation by the Banco de Portugal ....295*
*I .1.2 Banknotes put into circulation by the Eurosystem ....295*
*I .1.3 Deposits of banknotes in the Banco de Portugal ....296*
*I .1.4 Withdrawals of banknotes in the Banco de Portugal ....296*
*I .1.5 Banco de Portugal's banknotes sorting systems ....297*
*I .1.6 Counterfeit banknotes detected in Portugal ....297*
*I .1.7 Banknotes denominated in escudo to be withdrawn from circulation ....298*

***I.2 COINS ISSUANCE***

*I .2.1 Coins put into circulation by the Banco de Portugal ....299*
*I .2.2 Collector coins put into circulation by the Banco de Portugal ....299*
*I .2.3 Deposits of coins in the Banco de Portugal ....300*
*I .2.4 Withdrawals of coins in the Banco de Portugal ....300*

## *J. PAYMENT SYSTEM*

***J.1 CHARACTERIZATION OF THE PORTUGUESE PAYMENT SYSTEM***

*J.1.1 Number of participants in the portuguese clearing and settlement systems ....303*

J.1.2 Instituições que oferecem serviços de pagamento em Portugal ....303
J.1.3 Transações por tipo de instrumento de pagamento ....304
J.1.4 Quantidade de cartões de pagamento emitidos em Portugal ....305
J.1.5 Quantidade de caixas automáticos e de terminais de pagamento automático em Portugal ....305
J.1.6 Transações efetuadas com cartões ....306

**J.2 SISTEMAS DE LIQUIDAÇÃO E COMPENSAÇÃO INTERBANCÁRIA EM PORTUGAL**

J.2.1 Movimento global dos sistemas de liquidação por bruto ....307
J 2.2 Operações transnacionais enviadas e recebidas através do TARGET2-PT ....307
J.2.3 Movimento global do sistema de liquidação por compensação - Apresentados por tipo de sistema ....308
J.2.4 Movimento global do sistema de liquidação por compensação - Devolvidos por tipo de sistema ....308
J.2.5 Operações de grande montante ....309

**J.3 INSTRUMENTOS DE PAGAMENTO NOS SISTEMAS DE COMPENSAÇÃO E LIQUIDAÇÃO**

J.3.1 Cheques devolvidos (desagregados por motivo de devolução) ....311
J.3.2 Transferências eletrónicas interbancárias (TEI) por tipo de operação ....311
J.3.3 Débitos diretos (desagregados por tipo de operação) ....312
J.3.4 Débitos diretos (desagregados por motivos de rejeição) ....312
J.3.5 Débitos diretos - Credores ativos e autorizações de débito em conta (ADC) ....313
J.3.6 Operações com cartões processadas na rede multibanco - Operações com impacto financeiro ....313
J.3.6.1 Operações com cartões processadas na rede multibanco - Levantamentos de numerário - Por tipo ....314
J.3.6.2 Operações com cartões processadas na rede multibanco - Levantamentos de numerário - Por denominação ....314
J.3.6.3 Operações com cartões processadas na rede multibanco - Pagamentos ....315
J.3.6.4 Operações com cartões processadas na rede multibanco - Compras ....315
J.3.7 Operações com cartões processadas na rede multibanco - Operações sem impacto financeiro ....316

## K. ENDIVIDAMENTO DO SETOR NÃO FINANCEIRO

**K.1 DÍVIDA TOTAL, PRINCIPAIS INDICADORES**

K .1.1 Rácios de Endividamento ....319
K .1.2 Dívida por setor, atividade e dimensão ....320
K .1.3 Dívida, por setor devedor e financiador ....321

**K.2 DÍVIDA TOTAL, POR SETOR DEVEDOR**

K .2.1 Dívida das administrações públicas ....323
K .2.2 Dívida das empresas públicas ....324
K .2.2.1 Dívida das empresas públicas incluídas na administração central ....324
K .2.2.2 Dívida das empresas públicas incluídas na administração regional e local ....325
K.2.2.3 Dívida das empresas públicas não incluídas nas administrações públicas ....325
K .2.3 Dívida das empresas privadas ....326
K .2.4 Dívida de particulares ....326

**K.3 DÍVIDA JUNTO DO SETOR FINANCEIRO RESIDENTE**

K .3.1 Dívida das administrações públicas junto do setor financeiro residente ....327

*J.1.2 Institutions offering payment services in Portugal ....303*

*J.1.3 Transactions per type of payment instrument ....304*
*J.1.4 Number of payment cards issued in Portugal ....305*
*J .1.5 Number of atms and pos terminals in Portugal ....305*

*J.1.6 Payment card transactions ....306*

***J.2 INTERBANK CLEARING AND SETTLEMENT SYSTEMS IN PORTUGAL***

*J.2.1 Transactions in the gross settlement systems ....307*
*J 2.2 Cross-border transactions sent and received through TARGET2-PT ....307*
*J.2.3 Transactions in the clearing system - Submitted by type of system ....308*
*J.2.4 Transactions in the clearing system - Returned by type of system ....308*
*J.2.5 Large-value transactions ....309*

***J.3 PAYMENT INSTRUMENTS IN THE INTERBANK CLEARING AND SETTLEMENT SYSTEMS***

*J.3.1 Returned cheques (by reason of return) ....311*

*J.3.2 Credit transfers by type of operation ....311*

*J.3.3 Direct debits (by type of operation) ....312*
*J.3.4 Direct debits (by reason of return) ....312*
*J.3.5 Direct debits - Active creditors and debit authorisations ....313*

*J.3.6 Card transactions processed through the multibanco network - Operations with financial impact ....313*
*J.3.6.1 Card transactions processed through the multibanco network - Cash withdrawals By type ....314*
*J.3.6.2 Card transactions processed through the multibanco network - Cash withdrawals - By denomination ....314*
*J.3.6.3 Card transactions processed through the multibanco network - Payments ....315*
*J.3.6.4 Card transactions processed through the multibanco network - Purchases ....315*
*J.3.7 Card transactions processed through the multibanco network - Operations without financial impact ....316*

## *K. NON-FINANCIAL SECTOR INDEBTEDNESS*

***K.1 TOTAL DEBT, MAIN INDICATORS***

*K .1.1 Indebtedness ratios ....319*
*K .1.2 Debt by sector, activity and dimension ....320*
*K .1.3 Debt, by debtor and creditor sectors ....321*

***K.2 TOTAL DEBT, BY CATEGORY OF BORROWER***

*K .2.1 General government debt ....323*
*K .2.2 Public corporations debt ....324*
*K .2.2.1 Debt of public corporations included in central government ....324*
*K .2.2.2 Debt of public corporations included in local government ....325*
*K.2.2.3 Debt of public corporations not included in general government ....325*
*K .2.3 Private corporations debt ....326*
*K .2.4 Private individuals debt ....326*

***K.3 DEBT VIS-À-VIS THE RESIDENT FINANCIAL SECTOR***

*K .3.1 General government debt vis-à-vis the resident financial sector ....327*

K .3.2 Dívida das empresas públicas junto do setor financeiro residente....327
K.3.2.1 Dívida das empresas públicas incluídas na administração central junto do setor financeiro residente....328
K .3.2.2 Dívida das empresas públicas incluídas na administração regional e local junto do setor financeiro residente....328
K .3.2.3 Dívida das empresas públicas não incluídas nas administrações públicas junto do setor financeiro residente....329
K .3.3 Dívida das empresas privadas junto do setor financeiro residente....329
K.3.3.1 Dívida das empresas privadas junto do setor financeiro residente, por setor de atividade económica....330
K .3.3.2 Dívida das empresas privadas junto do setor financeiro residente, por dimensão da empresa....330
K .3.4 Dívida de particulares junto do setor financeiro residente....331

## L. NOTAS

Notas explicativas....335
Desagregação setorial utilizada nas estatísticas monetárias e financeiras....345
Nomenclatura de instrumentos financeiros e outras rubricas nas estatísticas monetárias e financeiras....347
Glossário....351
Sinais convencionais utilizados nos quadros....352
Suplementos ao Boletim Estatístico....353

*K .3.2 Public corporations debt vis-à-vis the resident financial sector....327*
*K.3.2.1 Debt of public corporations included in central goverment vis-à-vis the resident financial sector....328*
*K .3.2.2 Debt of public corporations included in local government vis-à-vis the resident financial sector....328*
*K .3.2.3 Debt of public corporations not included in general government vis-à-vis the resident financial sector....329*
*K .3.3 Private corporations debt vis-à-vis the resident financial sector....329*
*K.3.3.1 Private corporations debt vis-à-vis the resident financial sector, by economic activity of the company....330*
*K .3.3.2 Private corporations debt vis-à-vis the resident financial sector, by size of the company....330*
*K .3.4 Private individuals debt vis-à-vis the resident financial sector....331*

## *L. NOTES*

*Explanatory notes....335*
*Sector breakdown in monetary and financial statistics....346*
*Financial instruments and other items in monetary and financial statistics....348*
*Glossary....351*
*Conventions used in the tables....352*
*Supplements to the Statistical Bulletin....353*

# PRINCIPAIS INDICADORES

## *MAIN INDICATORS*

A

## A.1 CONTAS NACIONAIS

Fonte: Banco de Portugal, Instituto Nacional de Estatística, Banco Central Europeu, Eurostat e Bureau of Economic Analysis

| | | Portugal | | | Área Euro[1] | | | EUA | | |
|---|---|---|---|---|---|---|---|---|---|---|
| | | 3ºT - 2012 | 4ºT - 2012 | 1ºT - 2013 | 3ºT - 2012 | 4ºT - 2012 | 1ºT - 2013 | 3ºT - 2012 | 4ºT - 2012 | 1ºT - 2013 |
| | | (taxa de variação homóloga - tvh - em percentagem) | | | | | | | | |
| | | 1 | 2 | 3 | 4 | 5 | 6 | 7 | 8 | 9 |
| 1 | Produto interno bruto (PIB) em volume[2] | -3.6 | -3.8 | -4.0 | -0.7 | -0.9 | -1.1 | 2.6 | 1.7 | 1.6 |
| 2 | Consumo privado | -6.0 | -5.3 | -4.3 | -1.6 | -1.5 | -1.3 | 1.9 | 1.8 | 1.9 |
| 3 | Consumo público | -4.7 | -4.0 | -4.0 | -0.4 | -0.5 | -0.5 | -0.1 | -1.5 | -2.0 |
| 4 | Formação bruta de capital fixo (FBCF) | -14.6 | -12.8 | -16.8 | -4.5 | -5.3 | -5.9 | 4.6 | 5.3 | 3.9 |
| 5 | Procura interna[3] | -7.2 | -4.5 | -6.3 | -2.5 | -2.3 | -2.2 | 2.5 | 1.4 | 1.4 |
| 6 | Exportações | 1.7 | -0.2 | 0.1 | 3.2 | 2.2 | 0.5 | 3.2 | 2.1 | 0.8 |
| 7 | Importações | -8.1 | -2.3 | -6.0 | -0.8 | -0.6 | -1.9 | 2.5 | 0.2 | -0.6 |
| | | (taxa de variação em cadeia - tvc - em percentagem) | | | | | | | | |
| 8 | Produto interno bruto (PIB) em volume[2] | -0.9 | -1.8 | -0.4 | -0.1 | -0.6 | -0.3 | 0.8 | 0.1 | 0.4 |

| | | Portugal | | | Área Euro[1] | | | EUA | | |
|---|---|---|---|---|---|---|---|---|---|---|
| | | 2010 | 2011 | 2012 | 2010 | 2011 | 2012 | 2010 | 2011 | 2012 |
| | | (em percentagem do rendimento disponível[4]) | | | | | | | | |
| | | 1 | 2 | 3 | 4 | 5 | 6 | 7 | 8 | 9 |
| 9 | Taxa de poupança dos particulares | 10.1 | 9.1 | 11.6 | 13.7 | 13.2 | 12.8 | 5.1 | 4.2 | 4.1 |

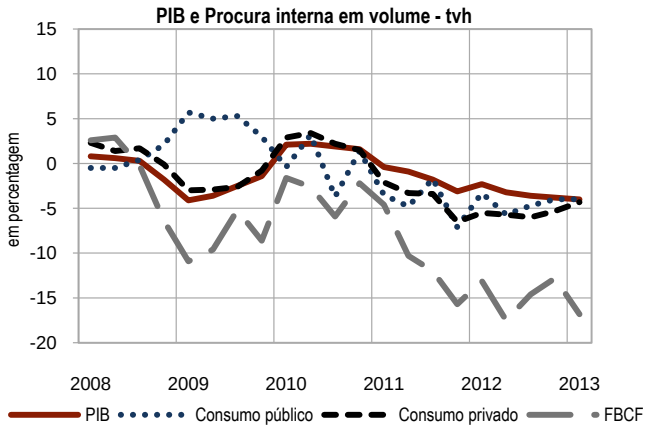


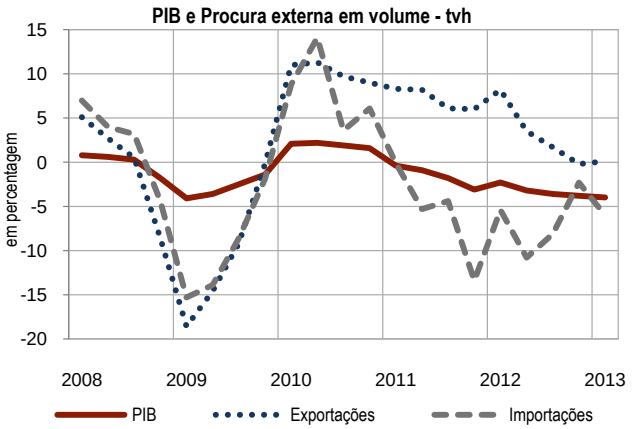


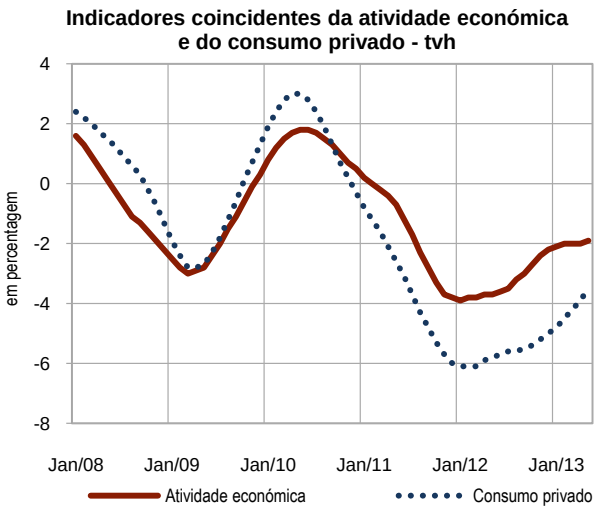


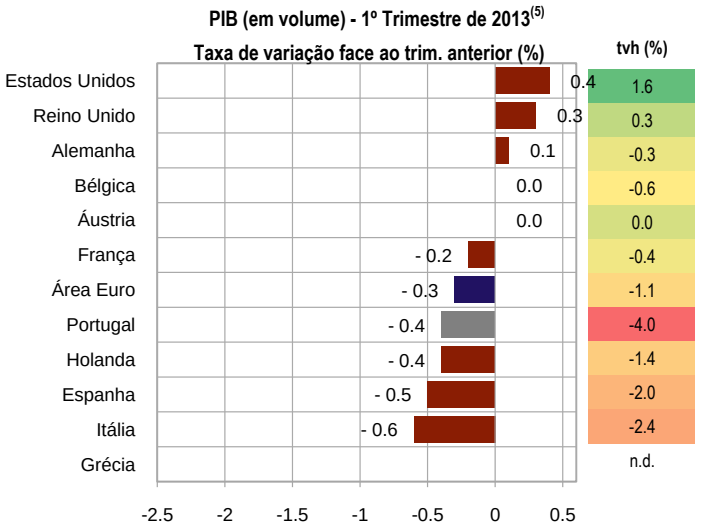


(1) Área do euro: composição de 17 países.
(2) Valores corrigidos de sazonalidade.
(3) Inclui variação de stocks.
(4) Para Portugal e área do euro inclui ajustamento pela variação de participação líquida das famílias nos fundos de pensões.
(5) Fonte: Eurostat - 3ª estimativa; Grécia - valores não disponíveis para a taxa de variação em cadeia e para a taxa de variação homóloga.

## A.1 NATIONAL ACCOUNTS

Source: Banco de Portugal, Instituto Nacional de Estatística, European Central Bank, Eurostat and Bureau of Economic Analysis

| | | Portugal | | | Euro Area[1] | | | USA | | |
|---|---|---|---|---|---|---|---|---|---|---|
| | | 2012 Q3 | 2012 Q4 | 2013 Q1 | 2012 Q3 | 2012 Q4 | 2013 Q1 | 2012 Q3 | 2012 Q4 | 2013 Q1 |
| | | (year-on-year rate of change - y.r. - in percentages) | | | | | | | | |
| | | 1 | 2 | 3 | 4 | 5 | 6 | 7 | 8 | 9 |
| 1 | Real Gross domestic product (GDP)[2] | -3.6 | -3.8 | -4.0 | -0.7 | -0.9 | -1.1 | 2.6 | 1.7 | 1.6 |
| 2 | Private consumption | -6.0 | -5.3 | -4.3 | -1.6 | -1.5 | -1.3 | 1.9 | 1.8 | 1.9 |
| 3 | Government consumption | -4.7 | -4.0 | -4.0 | -0.4 | -0.5 | -0.5 | -0.1 | -1.5 | -2.0 |
| 4 | Gross fixed capital formation (GFCF) | -14.6 | -12.8 | -16.8 | -4.5 | -5.3 | -5.9 | 4.6 | 5.3 | 3.9 |
| 5 | Domestic demand[3] | -7.2 | -4.5 | -6.3 | -2.5 | -2.3 | -2.2 | 2.5 | 1.4 | 1.4 |
| 6 | Exports | 1.7 | -0.2 | 0.1 | 3.2 | 2.2 | 0.5 | 3.2 | 2.1 | 0.8 |
| 7 | Imports | -8.1 | -2.3 | -6.0 | -0.8 | -0.6 | -1.9 | 2.5 | 0.2 | -0.6 |
| | | (chain rate of change - c.r. - in percentages) | | | | | | | | |
| 8 | Real Gross domestic product (GDP)[2] | -0.9 | -1.8 | -0.4 | -0.1 | -0.6 | -0.3 | 0.8 | 0.1 | 0.4 |

| | | Portugal | | | Euro Area[1] | | | USA | | |
|---|---|---|---|---|---|---|---|---|---|---|
| | | 2010 | 2011 | 2012 | 2010 | 2011 | 2012 | 2010 | 2011 | 2012 |
| | | (in percentage of the disposable income[4]) | | | | | | | | |
| | | 1 | 2 | 3 | 4 | 5 | 6 | 7 | 8 | 9 |
| 9 | Households saving ratio | 10.1 | 9.1 | 11.6 | 13.7 | 13.2 | 12.8 | 5.1 | 4.2 | 4.1 |

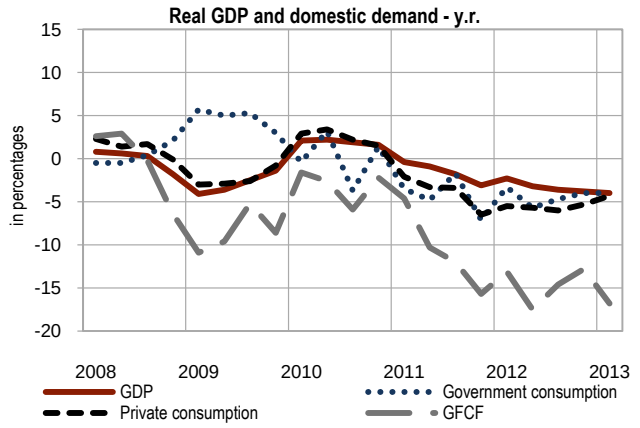


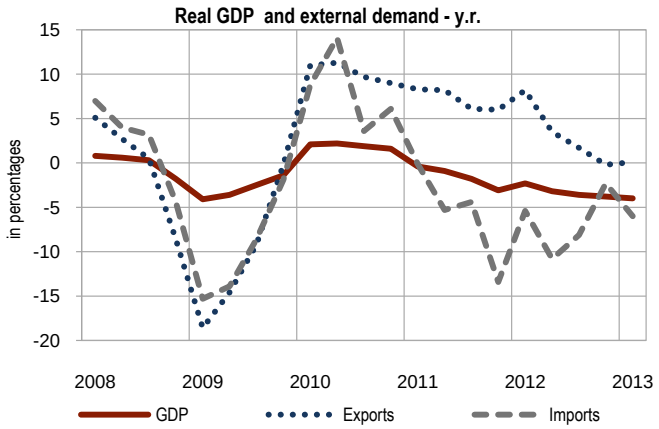


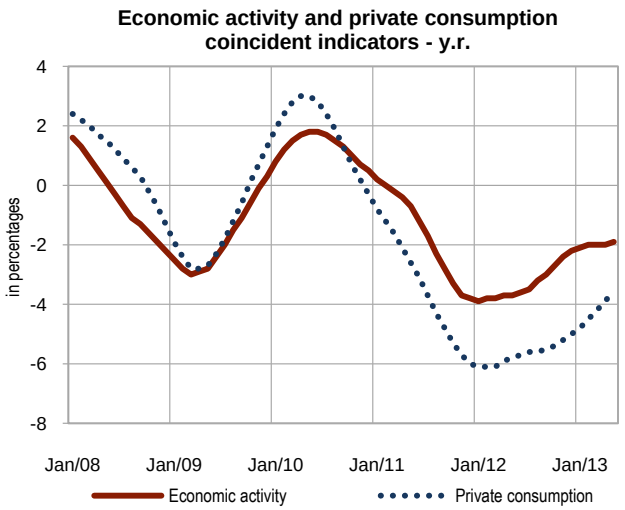


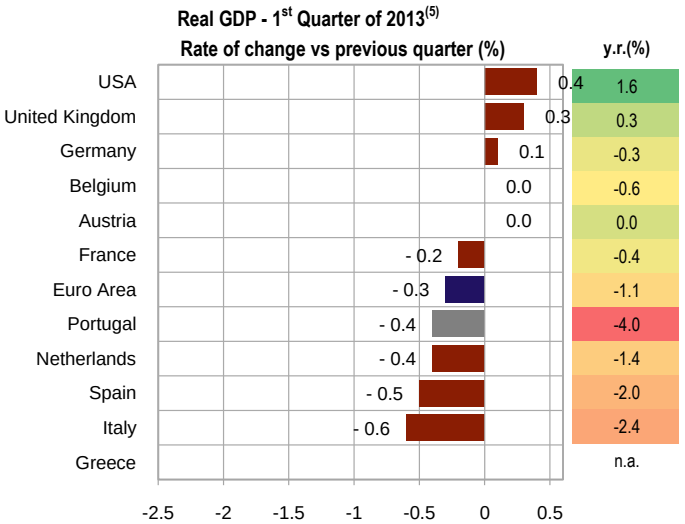


(1) Euro Area: fixed composition 17 countries.
(2) Seasonally adjusted.
(3) Including changes in inventories.
(4) For Portugal and Euro Area includes adjustment for the change in net equity of households in pension fund reserves.
(5) Source: Eurostat - 3rd estimate; Greece - data not available for the chain rate of change and for the year-on-year rate of change.

## A.2 INDICADORES DE ATIVIDADE ECONÓMICA

Fonte: Instituto Nacional de Estatística, Associação do Comércio Automóvel de Portugal, Eurostat, Comissão Europeia, Organização para a Cooperação e Desenvolvimento Económico, Federal Reserve System e Association des Constructeurs Européens d'Automobiles

| | | Portugal | | | | Área do euro[1] | | | | EUA | | | |
|---|---|---|---|---|---|---|---|---|---|---|---|---|---|
| | | Dez-12 | Mar-13 | Abr-13 | Mai-13 | Dez-12 | Mar-13 | Abr-13 | Mai-13 | Dez-12 | Mar-13 | Abr-13 | Mai-13 |
| | | (taxa de variação homóloga - tvh - em percentagem) | | | | | | | | | | | |
| | | 1 | 2 | 3 | 4 | 5 | 6 | 7 | 8 | 9 | 10 | 11 | 12 |
| | **Índice de produção industrial (IPI)** | | | | | | | | | | | | |
| 1 | Total (excluindo construção) | -4.5 | -1.6 | 2.4 | 4.4 | -2.1 | -1.5 | -0.6 | -1.3 | 2.7 | 3.0 | 1.8 | 1.6 |
| 2 | Bens de consumo | -0.9 | -1.1 | 1.7 | 4.0 | -0.5 | -2.3 | -0.4 | -0.7 | 1.8 | 3.6 | 2.1 | 1.2 |
| 3 | Bens intermédios | -2.2 | -9.0 | -1.8 | 4.2 | -4.8 | -4.1 | -2.5 | -2.6 | 3.0 | 2.1 | 0.8 | 1.8 |
| 4 | Bens de investimento | -17.3 | -15.9 | -9.6 | -7.1 | -1.7 | -3.2 | 1.4 | -0.9 | 5.8 | 3.4 | 2.5 | 2.3 |
| 5 | Energia | -7.0 | 28.6 | 27.1 | 14.2 | -0.3 | 8.7 | -0.6 | 0.2 | 2.1 | 3.8 | 3.6 | 2.5 |
| 6 | Vendas a retalho (volume) | -8.2 | -5.4 | -2.0 | -3.6 | -2.8 | -2.0 | -1.0 | -0.1 | 3.0 | 1.5 | 2.4 | . |
| | **Matrículas de veículos[5]** | | | | | | | | | | | | |
| 7 | Ligeiros de passageiros | -42.5 | -3.5 | -4.2 | -5.5 | -16.3 | -10.2 | 1.7 | -5.9 | 19.7 | 1.7 | -0.3 | 6.5 |
| 8 | Comerciais pesados | 1.5 | -14.4 | 52.4 | -13.1 | -22.8 | -18.8 | -5.2 | -8.0 | - | - | - | - |
| | | (em índice) | | | | | | | | | | | |
| | **Indicadores de confiança[2][3]** | | | | | | | | | | | | |
| 9 | Indicador de sentimento económico | 81.1 | 82.4 | 82.4 | 84.2 | 88.0 | 90.1 | 88.6 | 89.5 | 100.6 | 100.9 | 101.0 | 101.0 |
| | | (saldos de respostas extremas - sre[4]) | | | | | | | | (em índice) | | | |
| 10 | Indicador de confiança dos consumidores | -57.1 | -55.5 | -53.6 | -55.0 | -26.3 | -23.5 | -22.3 | -21.9 | 72.9 | 78.6 | 76.4 | 84.5 |
| 11 | Indicador de confiança na indústria | -18.0 | -17.0 | -18.0 | -16.0 | -13.8 | -12.3 | -13.8 | -13.0 | 50.2 | 51.3 | 50.7 | 49.0 |

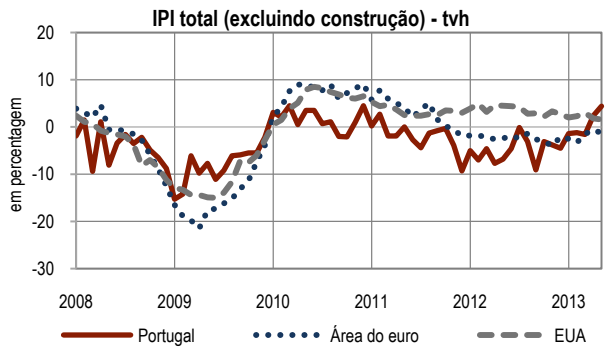


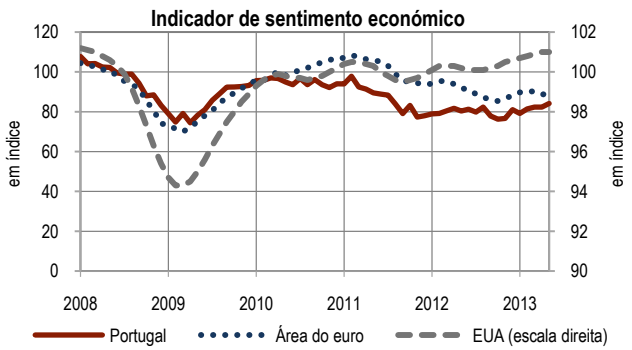


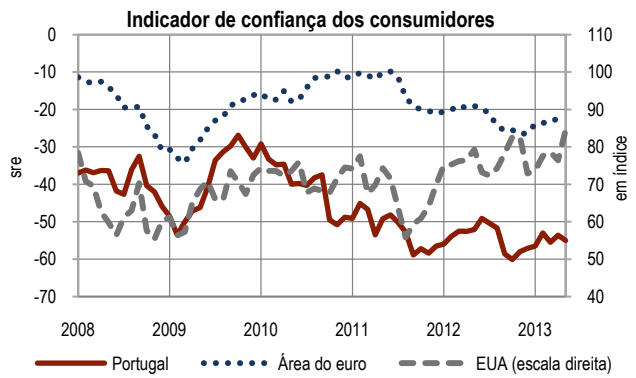


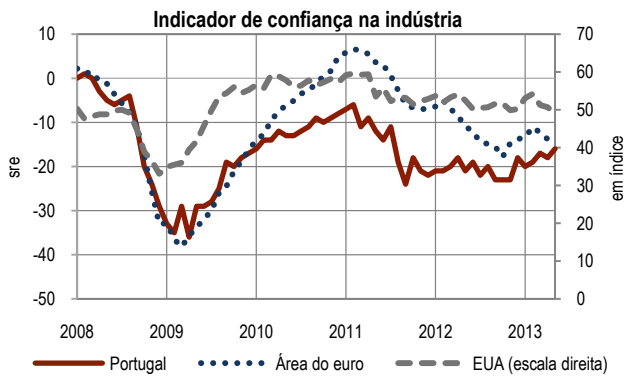


(1) Área do euro: composição de 17 países.

(2) Valores corrigidos de sazonalidade.

(3) Os valores absolutos dos índices não são comparáveis. Para os EUA os indicadores utilizados são:

- Indicador avançado composto (índice); Fonte: OCDE.
- Indicador de confiança dos consumidores (índice); Fonte: Thomson Reuters / University of Michigan.
- Indicador de confiança na indústria (índice); Fonte: Institute for Supply and Management.

(4) Os saldos de respostas extremas correspondem à diferença entre as percentagens de resposta positiva e negativa.

(5) As matrículas de veículos consideram as matrículas de todos os veículos novos efetuadas pelos representantes legais da marca (vendas de veículos) assim como as matrículas de veículos importados usados.

## A.2 ECONOMIC ACTIVITY INDICATORS

Source: Instituto Nacional de Estatística, Associação do Comércio Automóvel de Portugal, Eurostat, European Comission, Organization for Economic Co-Operation and Development, Federal Reserve System and European Automobile Manufacturers' Association

| | Portugal | | | | Euro Area[1] | | | | USA | | | |
|---|---|---|---|---|---|---|---|---|---|---|---|---|
| | Dec-12 | Mar-13 | Apr-13 | May-13 | Dec-12 | Mar-13 | Apr-13 | May-13 | Dec-12 | Mar-13 | Apr-13 | May-13 |
| | (year-on-year rate of change - y.r. - in percentages) | | | | | | | | | | | |
| | 1 | 2 | 3 | 4 | 5 | 6 | 7 | 8 | 9 | 10 | 11 | 12 |
| **Industrial production index (IPI)** | | | | | | | | | | | | |
| 1 Overall (excluding construction) | -4.5 | -1.6 | 2.4 | 4.4 | -2.1 | -1.5 | -0.6 | -1.3 | 2.7 | 3.0 | 1.8 | 1.6 |
| 2 Consumer goods | -0.9 | -1.1 | 1.7 | 4.0 | -0.5 | -2.3 | -0.4 | -0.7 | 1.8 | 3.6 | 2.1 | 1.2 |
| 3 Intermediate goods | -2.2 | -9.0 | -1.8 | 4.2 | -4.8 | -4.1 | -2.5 | -2.6 | 3.0 | 2.1 | 0.8 | 1.8 |
| 4 Investment goods | -17.3 | -15.9 | -9.6 | -7.1 | -1.7 | -3.2 | 1.4 | -0.9 | 5.8 | 3.4 | 2.5 | 2.3 |
| 5 Energy | -7.0 | 28.6 | 27.1 | 14.2 | -0.3 | 8.7 | -0.6 | 0.2 | 2.1 | 3.8 | 3.6 | 2.5 |
| 6 Retail trade (volume) | -8.2 | -5.4 | -2.0 | -3.6 | -2.8 | -2.0 | -1.0 | -0.1 | 3.0 | 1.5 | 2.4 | . |
| **Vehicle registrations[5]** | | | | | | | | | | | | |
| 7 Passenger vehicles | -42.5 | -3.5 | -4.2 | -5.5 | -16.3 | -10.2 | 1.7 | -5.9 | 19.7 | 1.7 | -0.3 | 6.5 |
| 8 Commercial vehicles (above 3.5 ton.) | 1.5 | -14.4 | 52.4 | -13.1 | -22.8 | -18.8 | -5.2 | -8.0 | - | - | - | - |
| | (in index) | | | | | | | | | | | |
| **Confidence indicators[2][3]** | | | | | | | | | | | | |
| 9 Economic sentiment indicator | 81.1 | 82.4 | 82.4 | 84.2 | 88.0 | 90.1 | 88.6 | 89.5 | 100.6 | 100.9 | 101.0 | 101.0 |
| | (balance of respondents[4]) | | | | | | | | (in index) | | | |
| 10 Consumer confidence indicator | -57.1 | -55.5 | -53.6 | -55.0 | -26.3 | -23.5 | -22.3 | -21.9 | 72.9 | 78.6 | 76.4 | 84.5 |
| 11 Industry confidence indicator | -18.0 | -17.0 | -18.0 | -16.0 | -13.8 | -12.3 | -13.8 | -13.0 | 50.2 | 51.3 | 50.7 | 49.0 |

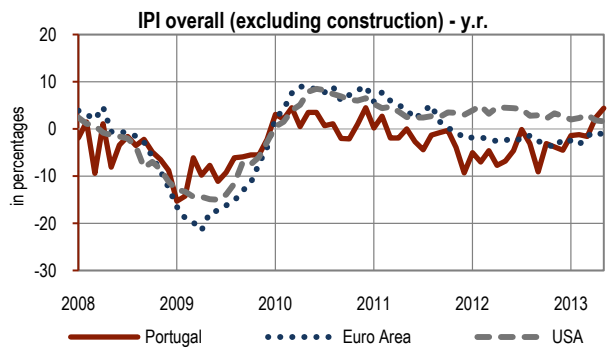


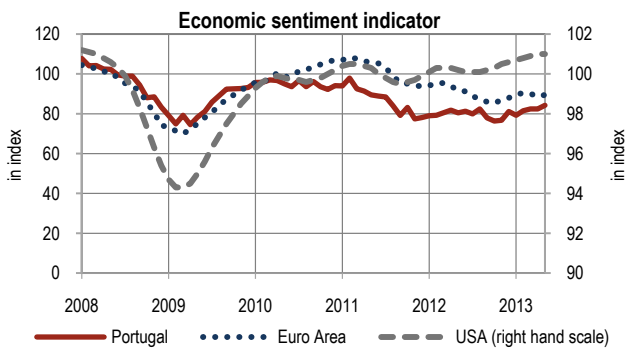


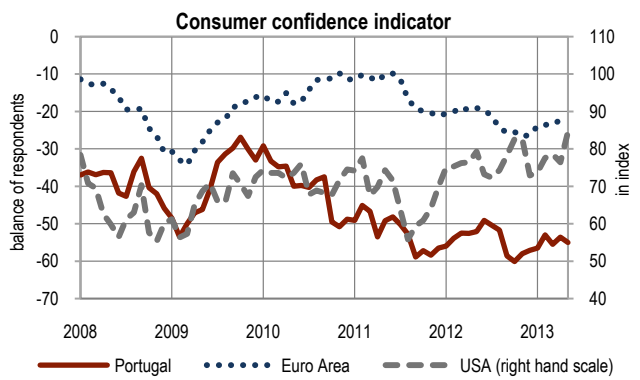


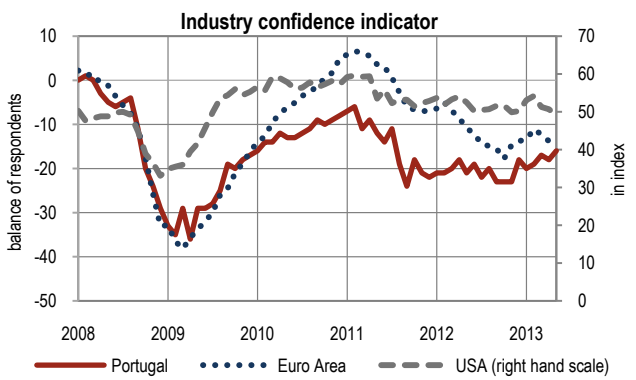


(1) Euro Area: fixed composition 17 countries.

(2) Seasonally adjusted.

(3) The comparison of the absolut values is not possible. The USA indexes are:

- Leading indicator (index); Source: OECD.
- Consumer confidence (index); Source: Thomson Reuters / University of Michigan.
- Business confidence: manufacturing (index); Source: Institute for Supply and Management.

(4) Data is presented as a balance between the percentage of positive and negative answers.

(5) The registrations include the registrations of new vehicles by official automobile suppliers (sales of vehicles) as well as the registrations of imported used vehicles.

## A.3 MERCADO DE TRABALHO

Fonte: Instituto Nacional de Estatística, Eurostat e Bureau of Labor Statistics

| | | Portugal[1] | | | Área do euro[2] | | | EUA[3] | | |
|---|---|---|---|---|---|---|---|---|---|---|
| | | 3ºT - 2012 | 4ºT - 2012 | 1ºT - 2013 | 3ºT - 2012 | 4ºT - 2012 | 1ºT - 2013 | 3ºT - 2012 | 4ºT - 2012 | 1ºT - 2013 |
| | | ($10^3$) | | | | | | | | |
| | | 1 | 2 | 3 | 4 | 5 | 6 | 7 | 8 | 9 |
| 1 | Emprego | 4 656 | 4 532 | 4 433 | 146 218 | 145 748 | 145 084 | 142 463 | 143 303 | 143 367 |
| 2 | Desemprego | 871 | 923 | 952 | 18 324 | 18 786 | 19 174 | 12 437 | 12 166 | 12 035 |
| 3 | População ativa | 5 527 | 5 455 | 5 385 | 164 542 | 164 535 | 164 257 | 154 899 | 155 469 | 155 402 |
| | | (taxa de variação homóloga - tvh - em percentagem) | | | | | | | | |
| 4 | Emprego | -4.1 | -4.3 | -4.9 | -0.6 | -0.7 | -1.0 | 1.9 | 1.9 | 1.0 |
| 5 | Desemprego | 26.3 | 19.7 | 16.2 | 13.7 | 12.1 | 11.1 | -10.2 | -8.9 | -5.6 |
| 6 | População ativa | -0.3 | -0.9 | -1.8 | 0.8 | 0.6 | 0.3 | 0.8 | 0.9 | 0.5 |
| | | (em percentagem) | | | | | | | | |
| 7 | Taxa de desemprego | 15.8 | 16.9 | 17.7 | 11.5 | 11.8 | 12.1 | 8.0 | 7.8 | 7.7 |
| 8 | Taxa de atividade[4] | 61.3 | 60.5 | 60.1 | 57.3 | 57.2 | . | 63.6 | 63.7 | 63.5 |

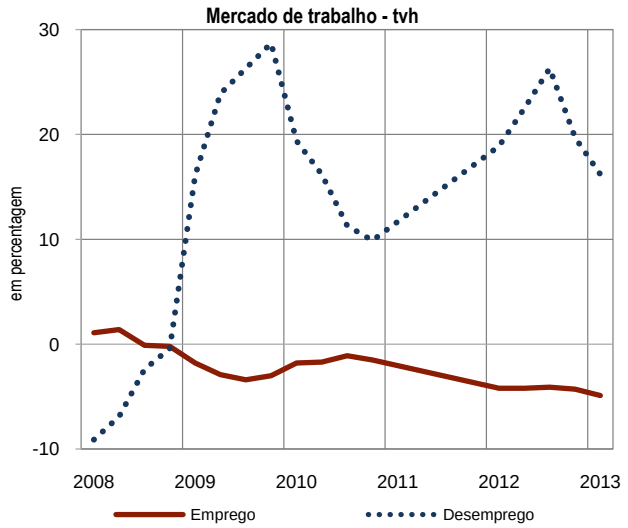


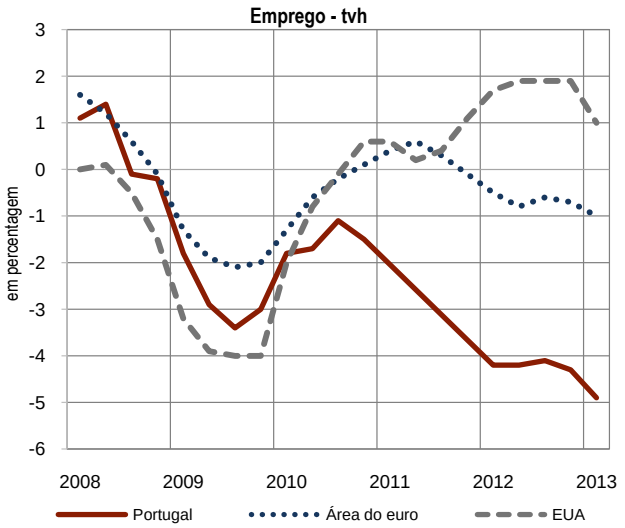


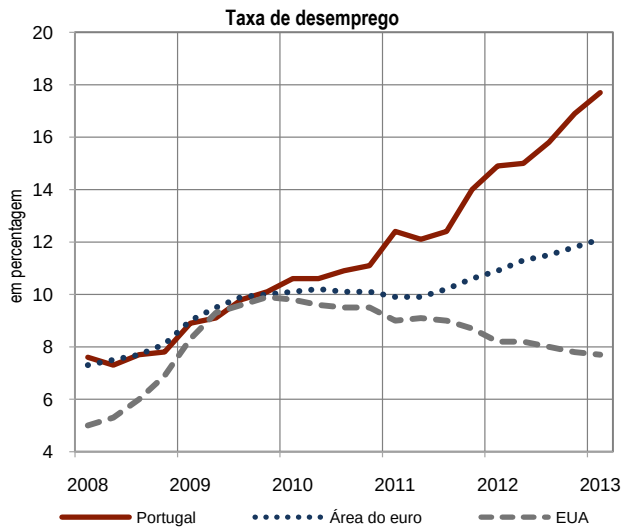


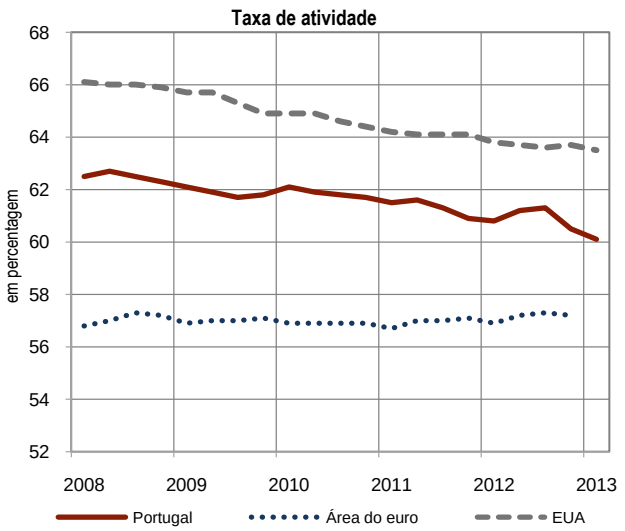


(1) O INE introduziu uma nova metodologia no inquérito ao emprego no 1º trimestre de 2011. Em consequência, os dados para Portugal a partir deste período, apresentados no quadro e gráficos, não são comparáveis com os obtidos com a metodologia anterior.
(2) Área Euro: composição de 17 países; valores corrigidos de sazonalidade pelo Banco Central Europeu.
(3) Valores corrigidos de sazonalidade; idade igual ou superior a 16 anos.
(4) Taxa de atividade para indivíduos com idade igual ou superior a 15 anos, exceto EUA (idade igual ou superior a 16 anos).

## A.3 LABOUR MARKET

Source: Instituto Nacional de Estatística, Eurostat and Bureau of Labor Statistics

| | | Portugal[1] | | | Euro Area[2] | | | USA[3] | | |
|---|---|---|---|---|---|---|---|---|---|---|
| | | 2012 Q3 | 2012 Q4 | 2013 Q1 | 2012 Q3 | 2012 Q4 | 2013 Q1 | 2012 Q3 | 2012 Q4 | 2013 Q1 |
| | | ($10^3$) | | | | | | | | |
| | | 1 | 2 | 3 | 4 | 5 | 6 | 7 | 8 | 9 |
| 1 | Employment | 4 656 | 4 532 | 4 433 | 146 218 | 145 748 | 145 084 | 142 463 | 143 303 | 143 367 |
| 2 | Unemployment | 871 | 923 | 952 | 18 324 | 18 786 | 19 174 | 12 437 | 12 166 | 12 035 |
| 3 | Labour force | 5 527 | 5 455 | 5 385 | 164 542 | 164 535 | 164 257 | 154 899 | 155 469 | 155 402 |
| | | (year-on-year rate of change - y.r. - in percentages) | | | | | | | | |
| 4 | Employment | -4.1 | -4.3 | -4.9 | -0.6 | -0.7 | -1.0 | 1.9 | 1.9 | 1.0 |
| 5 | Unemployment | 26.3 | 19.7 | 16.2 | 13.7 | 12.1 | 11.1 | -10.2 | -8.9 | -5.6 |
| 6 | Labour force | -0.3 | -0.9 | -1.8 | 0.8 | 0.6 | 0.3 | 0.8 | 0.9 | 0.5 |
| | | (in percentages) | | | | | | | | |
| 7 | Unemployment rate | 15.8 | 16.9 | 17.7 | 11.5 | 11.8 | 12.1 | 8.0 | 7.8 | 7.7 |
| 8 | Participation rate[4] | 61.3 | 60.5 | 60.1 | 57.3 | 57.2 | . | 63.6 | 63.7 | 63.5 |

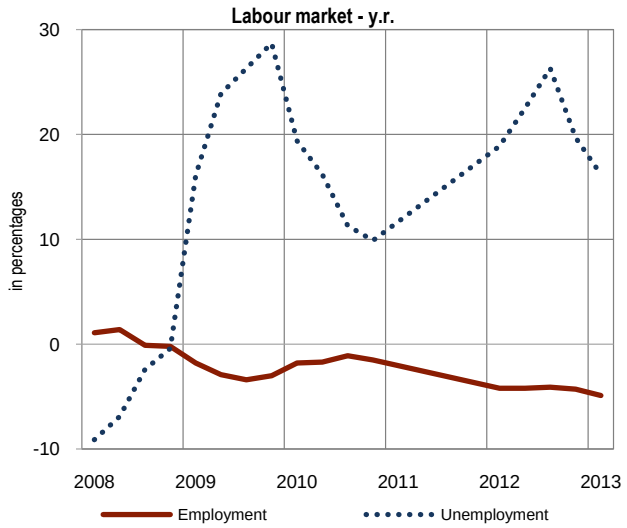


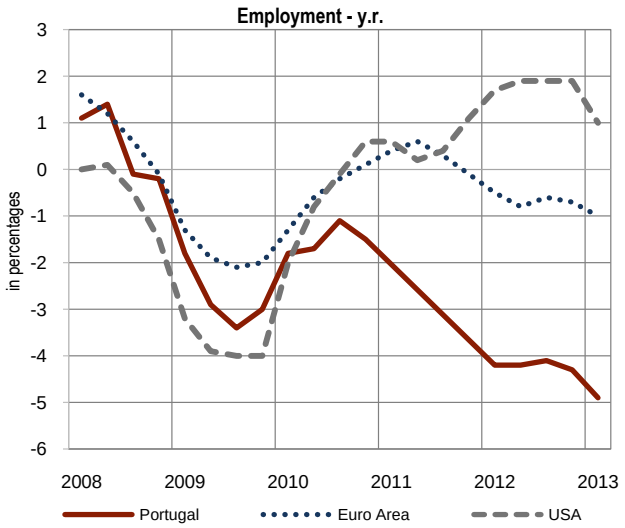


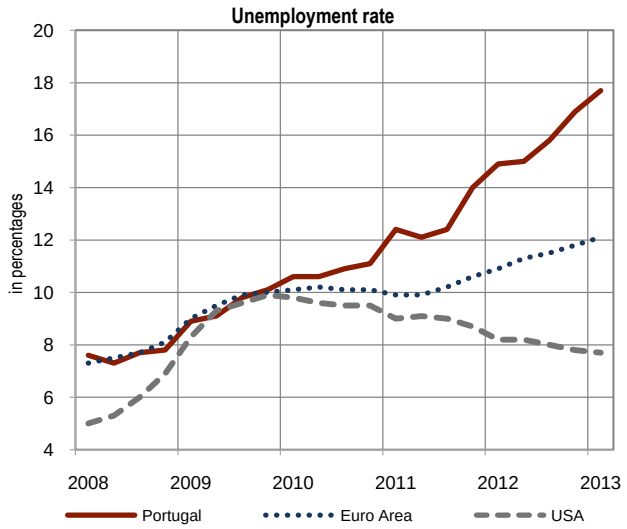


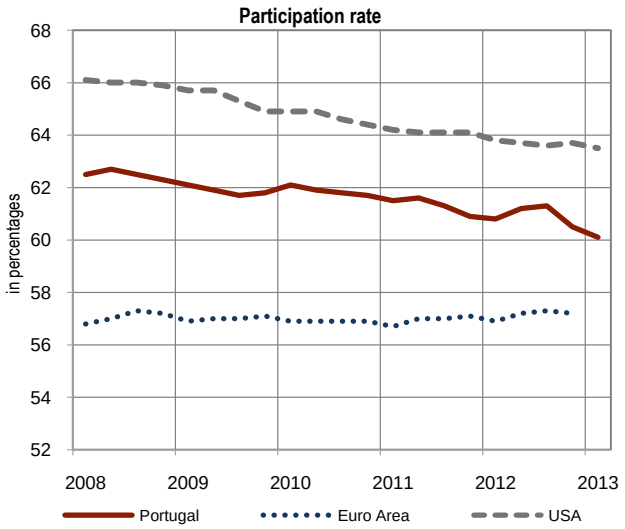


(1) INE introduced a new methodology in the employment survey in the 1st quarter of 2011. Consequently, data for Portugal in the table and in the charts, starting on this period, are not comparable with the ones obtained with the previous methodology.
(2) Euro Area: fixed composition 17 countries; seasonally adjusted by the European Central Bank.
(3) Data refer to seasonally adjusted values and to the age group: 16 years and over.
(4) Participation rate for the age group: 15 years and over, except USA (16 years and over).

## A.4 PRODUTIVIDADE E CUSTOS LABORAIS

Fontes: Banco de Portugal, Instituto Nacional de Estatística, Ministério da Economia e do Emprego, Instituto de Informática do Ministério da Solidariedade e Segurança Social, Banco Central Europeu e Organização para a Cooperação e Desenvolvimento Económico

| | Portugal | | | Área do euro[1] | | | Diferencial | | |
|---|---|---|---|---|---|---|---|---|---|
| | 2010 | 2011 | 2012 | 2010 | 2011 | 2012 | 2010 | 2011 | 2012 |
| | (taxa de variação anual - tva - em percentagem) | | | | | | (em pontos percentuais) | | |
| | 1 | 2 | 3 | 4 | 5 | 6 | 7 | 8 | 9 |
| 1 Remunerações por trabalhador[2] | 2.0 | -0.7 | -2.7 | 1.8 | 2.1 | 1.8 | 0.2 | -2.8 | -4.5 |
| 2 Produtividade[3] | 3.5 | 0.0 | 1.0 | 2.5 | 1.2 | 0.1 | 1.0 | -1.2 | 0.9 |
| 3 Custos unitários do trabalho[4] | -1.4 | -0.7 | -3.7 | -0.6 | 0.9 | 1.7 | -0.8 | -1.6 | -5.4 |

| | Portugal | | | | | | | | |
|---|---|---|---|---|---|---|---|---|---|
| | Set-12 | Out-12 | Nov-12 | Dez-12 | Jan-13 | Fev-13 | Mar-13 | Abr-13 | Mai-13 |
| | (taxa de variação[5] - em percentagem) | | | | | | | | |
| | 1 | 2 | 3 | 4 | 5 | 6 | 7 | 8 | 9 |
| 4 Remunerações médias implícitas na contratação coletiva - Total excluindo Administrações públicas | 1.0 | . | . | . | 1.1 | . | 0.3 | 0.7 | 1.1 |
| | (taxa de variação acumulada[6] - em percentagem) | | | | | | | | |
| 5 Remunerações declaradas à segurança social - Total[7] | -0.2 | -0.1 | -0.7 | -0.6 | . | . | . | 3.2 | 2.6 |
| 6 Excluindo as entidades empregadoras do setor bancário | -0.3 | -0.2 | -0.8 | -0.8 | . | . | . | 3.2 | 2.6 |

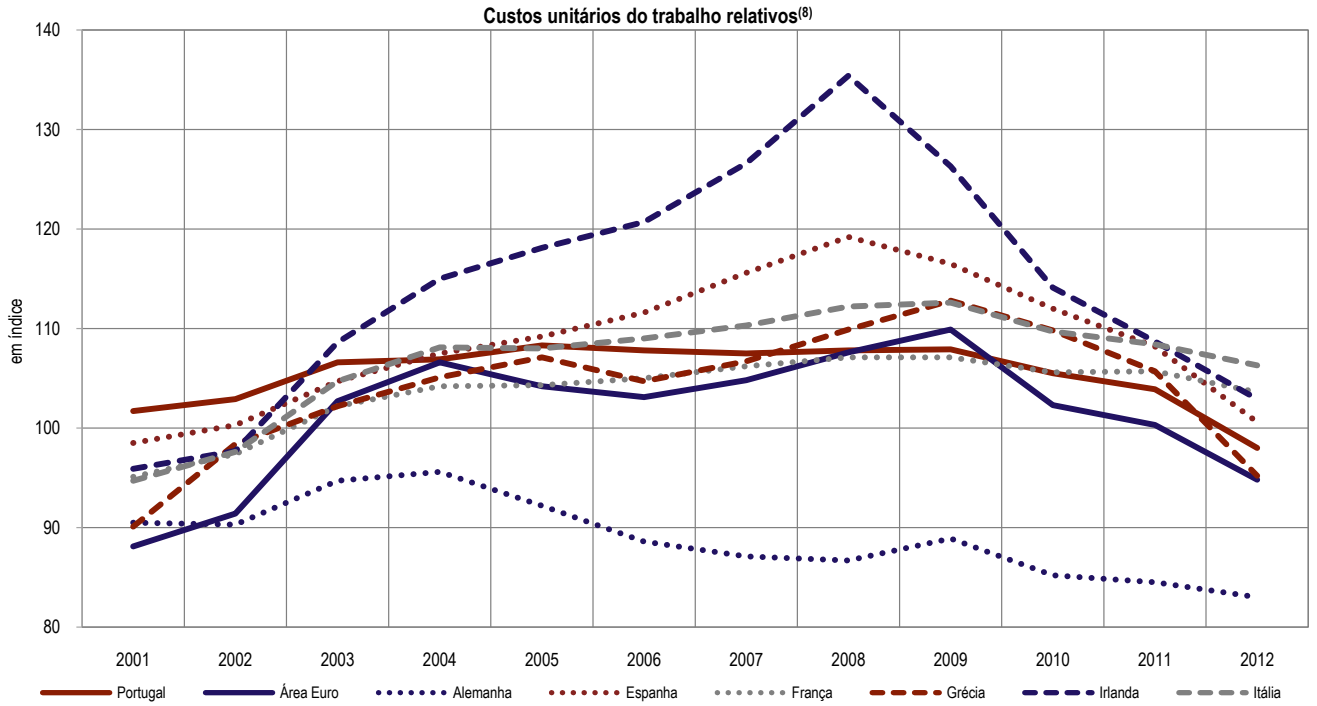


(1) Área Euro: composição de 17 países. As séries anuais são calculadas a partir de séries trimestrais corrigidas de dias úteis.
(2) As remunerações por trabalhador correspondem ao rácio entre as remunerações dos trabalhadores e o emprego por conta de outrem. Nos dados para Portugal, as remunerações dos trabalhadores foram ajustadas dos efeitos directos da venda de créditos tributários por parte das Administrações públicas em 2003. Para mais detalhes, ver Caixa 6.1 "Efeitos orçamentais das medidas temporárias implementadas entre 2002 e 2004", Relatório Anual de 2004 do Banco de Portugal. Adicionalmente, a série das remunerações foi construída a partir da informação das contas nacionais na base 2006, reproduzindo a mesma metodologia para o período anterior a 2005. Para mais detalhes, ver Caixa 2 "Custos unitários do trabalho relativos em Portugal: questões metodológicas e evolução na última década", Boletim Económico do Verão de 2010 do Banco de Portugal. A série relativa ao emprego por conta de outrem está medida em número de indivíduos.
(3) A produtividade corresponde ao rácio entre o PIB em volume e o emprego total. A série relativa ao emprego total está medida em número de indivíduos.
(4) Os custos unitários do trabalho correspondem ao rácio entre as remunerações por trabalhador e a produtividade.
(5) As taxas apresentadas para cada mês correspondem às variações intertabelas anualizadas ponderadas pelo número de trabalhadores abrangidos.
(6) As remunerações consideradas contemplam todos os tipos de remuneração existentes no Sistema de Gestão de Remunerações do Instituto de Informática relativas a trabalhadores por conta de outrem e membros de orgãos estatutários que estejam identificados no Sistema de Identificação e Qualificação da Segurança Social. Os tipos de remuneração existentes incluem: remuneração de carácter permanente, subsídios de férias e natal e outros tipos de remuneração (nomeadamente comissões, promoções, remuneração variável e outros subsídios). A base de dados de Gestão de Remunerações é um repositório em permanente actualização, existindo sempre uma percentagem de declarações de remunerações por entregar, principalmente nos últimos 4 meses.
(7) A série para o total de remunerações declaradas à Segurança Social está, desde Janeiro de 2011, influenciada pela obrigatoriedade das entidades empregadoras do sector bancário fazerem declarações para o regime geral da Segurança Social. Desta forma, os universos de referência em 2010 e 2011 diferem substancialmente, pelo que a sua comparação não tem significado. Como tal, os respectivos valores para 2011 são omitidos do quadro.
(8) As séries apresentadas referem-se aos índices cambiais efectivos deflacionados pelos custos unitários do trabalho relativos. Uma variação positiva significa um aumento dos custos relativos dos exportadores. No caso de Portugal, procedeu-se a um ajustamento dos dados das remunerações (para mais detalhes ver nota 2). Os valores para a Área Euro referem-se a um conjunto de 20 parceiros comerciais. No caso dos restantes países, incluindo Portugal, as séries são calculadas em relação aos outros 16 países da Área Euro e a um grupo de 20 parceiros comerciais não pertencentes à Área Euro.

## A.4. PRODUCTIVITY AND LABOUR COSTS

Sources: Banco de Portugal, Instituto Nacional de Estatística, Ministério da Economia e do Emprego, Instituto de Informática do Ministério da Solidariedade e Segurança Social, European Central Bank and Organisation for Economic Co-operation and Development.

| | | Portugal | | | Euro Area[1] | | | Differential | | |
|---|---|---|---|---|---|---|---|---|---|---|
| | | 2010 | 2011 | 2012 | 2010 | 2011 | 2012 | 2010 | 2011 | 2012 |
| | | (annual rate of change - a.r. - in percentages) | | | | | | (in percentage points) | | |
| | | 1 | 2 | 3 | 4 | 5 | 6 | 7 | 8 | 9 |
| 1 | Compensation per employee[2] | 2.0 | -0.7 | -2.7 | 1.8 | 2.1 | 1.8 | 0.2 | -2.8 | -4.5 |
| 2 | Productivity[3] | 3.5 | 0.0 | 1.0 | 2.5 | 1.2 | 0.1 | 1.0 | -1.2 | 0.9 |
| 3 | Unit labour costs[4] | -1.4 | -0.7 | -3.7 | -0.6 | 0.9 | 1.7 | -0.8 | -1.6 | -5.4 |

| | | Portugal | | | | | | | | |
|---|---|---|---|---|---|---|---|---|---|---|
| | | Sep-12 | Oct-12 | Nov-12 | Dec-12 | Jan-13 | Feb-13 | Mar-13 | Apr-13 | May-13 |
| | | (rate of change[5] - in percentages) | | | | | | | | |
| | | 1 | 2 | 3 | 4 | 5 | 6 | 7 | 8 | 9 |
| 4 | Implicit average negotiated wage growth - Total excluding general government | 1.0 | . | . | . | 1.1 | . | 0.3 | 0.7 | 1.1 |
| | | (accumulated rate of change[6] - in percentages) | | | | | | | | |
| 5 | Compensation of employees declared to Social Security - Total[7] | -0.2 | -0.1 | -0.7 | -0.6 | . | . | . | 3.2 | 2.6 |
| 6 | Excluding banking sector | -0.3 | -0.2 | -0.8 | -0.8 | . | . | . | 3.2 | 2.6 |

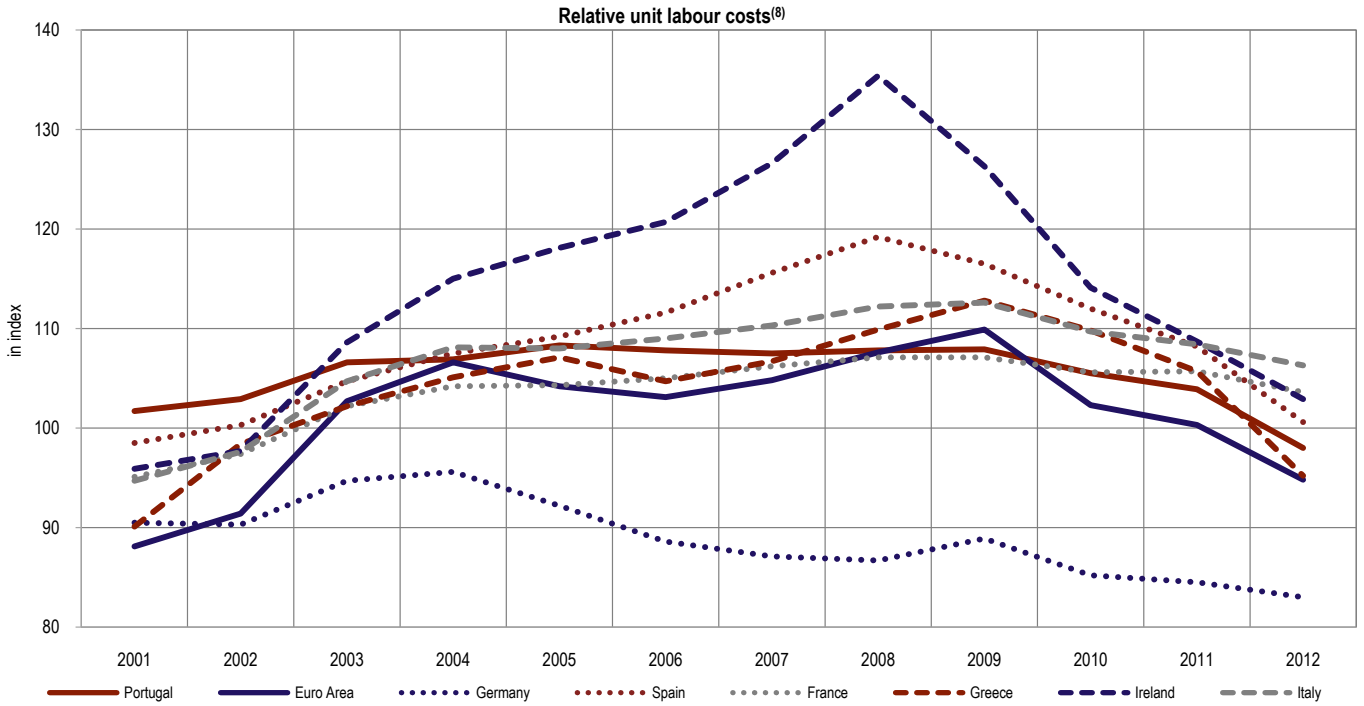


(1) Euro Area: fixed composition 17 countries. The annual series are computed on quarterly series working day adjusted.
(2) Compensation per employee is calculated as the ratio of compensation of employees to employees. In the case of Portuguese data, compensation per employee is adjusted for the direct effects of the sale of tax credits by the general government in 2003. For more details see Box 6.1 "Budgetary effects of the temporary measures implemented from 2002 to 2004", Annual Report 2004, Banco de Portugal. In addition, the series on compensation per employee is based on data from the national accounts base 2006, applying the same methodology for the period prior to 2005. For more details see Box 2 "Relative unit labour costs in Portugal: methodological issues and developments in the last decade", Economic Bulletin Summer 2010, Banco de Portugal. Employment is measured as number of individuals.
(3) Productivity is calculated as the ratio of real GDP to total employment. Total employment is measured as number of individuals.
(4) Unit labour costs are calculated as the ratio of compensation per employee to productivity.
(5) Rates for each month are based on the annual increase of the negotiated wages weighted by the number of workers covered.
(6) Total compensation includes all types of payments to employees reported in the Compensations Management System of Instituto de Informática and identified in the Identification and Qualification System of the Social Security. The categories of compensations included are: permanent compensation, vacation and christmas subsidies and other types of compensation (namely bonuses, promotions, variable income and other subsidies). The Compensations Management database is permanently updated. Nevertheless, there are some reporting delays that affect mainly the last 4 months.
(7) From January 2011 onwards, the series of total declared compensation to the Social Security reflects the mandatory transfer of banking sector companies to the general regime of Social Security. This transfer renders comparisons between 2010 and 2011 uninformative, as the covered populations differ significantly. Therefore, figures for 2011 are omitted from the table.
(8) The series plotted refer to real effective exchange rates deflated by the relative unit labour costs. A positive change means an increase in the relative costs of exporting. For Portugal, compensation data were adjusted (for more details see note 2). Figures for the Euro Area refer to a group of 20 trading partners. For the other countries, including Portugal, the series are calculated vis-à-vis the 16 other Euro Area countries and a group of 20 non-Euro Area trading partners.

## A.5 PREÇOS

Fonte: Instituto Nacional de Estatística, Banco Central Europeu, Eurostat e Bureau of Labor Statistics

| | | Portugal | | | Área do euro(1) | | | EUA(2) | | |
|---|---|---|---|---|---|---|---|---|---|---|
| | | Abr-13 | Mai-13 | Jun-13 | Abr-13 | Mai-13 | Jun-13 | Abr-13 | Mai-13 | Jun-13 |
| | | (taxa de variação homóloga - tvh - em percentagem) | | | | | | | | |
| | | 1 | 2 | 3 | 4 | 5 | 6 | 7 | 8 | 9 |
| 1 | Índice harmonizado de preços no consumidor (IHPC) - Total | 0.4 | 0.9 | 1.2 | 1.2 | 1.4 | 1.6 | 1.1 | 1.4 | 1.8 |
| 2 | Bens | -0.2 | 0.7 | 0.9 | 1.2 | 1.4 | 1.7 | -0.8 | -0.3 | 0.8 |
| 3 | Alimentares | 2.3 | 3.2 | 3.0 | 2.9 | 3.2 | 3.2 | 1.6 | 1.4 | 1.4 |
| 4 | Não transformados | 2.6 | 4.5 | 4.2 | 4.2 | 5.1 | 5.0 | - | - | - |
| 5 | Transformados | 2.0 | 2.3 | 2.0 | 2.1 | 2.1 | 2.1 | - | - | - |
| 6 | Industriais | -1.5 | -0.9 | -0.4 | 0.5 | 0.5 | 1.0 | -2.2 | -1.3 | 0.4 |
| 7 | Não energéticos | -1.2 | -0.6 | -0.6 | 0.8 | 0.8 | 0.7 | -0.1 | -0.2 | -0.2 |
| 8 | Energéticos | -2.0 | -1.4 | 0.0 | -0.4 | -0.2 | 1.6 | -8.1 | -4.2 | 2.6 |
| 9 | Serviços | 1.2 | 1.4 | 1.5 | 1.1 | 1.5 | 1.4 | 2.4 | 2.5 | 2.4 |
| 10 | IHPC excl. alimentares não transformados e energéticos(3) | 0.6 | 0.9 | 0.9 | 1.1 | 1.3 | 1.3 | 1.7 | 1.7 | 1.6 |

| | | Portugal | | | Área do euro(1) | | | EUA(2) | | |
|---|---|---|---|---|---|---|---|---|---|---|
| | | 2010 | 2011 | 2012 | 2010 | 2011 | 2012 | 2010 | 2011 | 2012 |
| | | (taxa de variação média - em percentagem) | | | | | | | | |
| | | 1 | 2 | 3 | 4 | 5 | 6 | 7 | 8 | 9 |
| 11 | Índice harmonizado de preços no consumidor (IHPC) - Total | 1.4 | 3.6 | 2.8 | 1.6 | 2.7 | 2.5 | 1.6 | 3.2 | 2.1 |
| 12 | Bens | 1.7 | 4.4 | 2.5 | 1.8 | 3.3 | 3.0 | 2.9 | 5.3 | 2.0 |
| 13 | Alimentares | 0.4 | 3.0 | 3.4 | 1.1 | 2.7 | 3.1 | 0.8 | 3.6 | 2.5 |
| 14 | Não transformados | 0.7 | 2.9 | 2.8 | 1.3 | 1.8 | 3.0 | - | - | - |
| 15 | Transformados | 0.2 | 3.1 | 4.0 | 0.9 | 3.3 | 3.1 | - | - | - |
| 16 | Industriais | 2.4 | 5.2 | 2.0 | 2.2 | 3.7 | 3.0 | 4.2 | 6.4 | 1.8 |
| 17 | Não energéticos | -0.7 | 1.4 | -2.1 | 0.5 | 0.8 | 1.2 | 1.1 | 1.3 | 1.3 |
| 18 | Energéticos | 9.5 | 12.8 | 9.5 | 7.4 | 11.9 | 7.6 | 18.2 | 26.3 | 3.1 |
| 19 | Serviços | 1.0 | 2.4 | 3.2 | 1.4 | 1.8 | 1.8 | 0.8 | 1.7 | 2.1 |
| 20 | IHPC excl. alimentares não transformados e energéticos(3) | 0.3 | 2.2 | 1.6 | 1.0 | 1.7 | 1.8 | 1.0 | 1.7 | 2.1 |

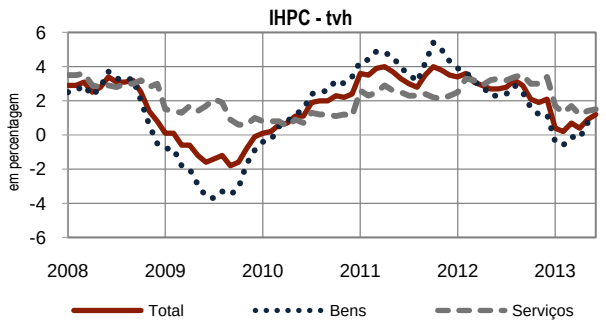


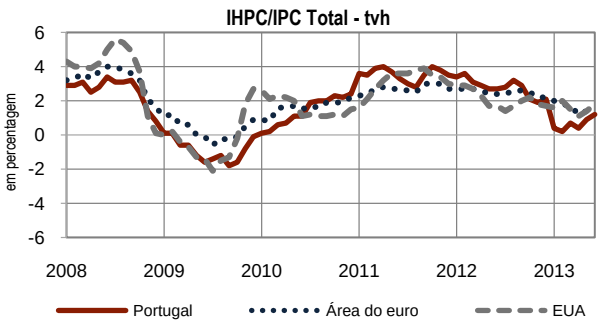


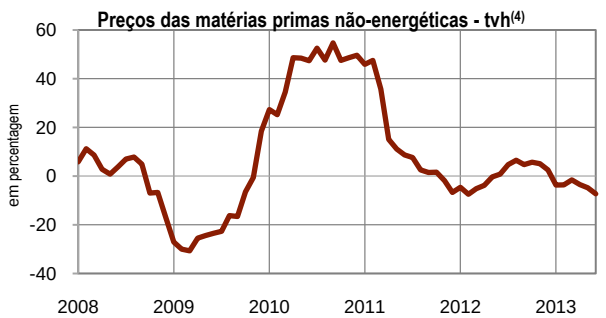


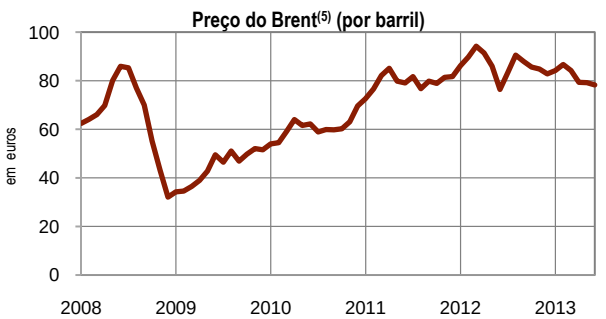


(1) Área do euro: composição variável.
(2) Índice de preços no consumidor (IPC).
(3) Para os EUA, IPC excluindo alimentares e energéticos.
(4) Fonte: BCE. Este indicador refere-se a preços expressos em euros, ponderados de acordo com a estrutura das importações da área do euro no período 2004-2006.
(5) Fonte: BCE. Brent Blend (para entrega a um mês).

## A.5 PRICES

Source: Instituto Nacional de Estatística, European Central Bank, Eurostat and Bureau of Labor Statistics

| | | Portugal | | | Euro Area[1] | | | USA[2] | | |
|---|---|---|---|---|---|---|---|---|---|---|
| | | Apr-13 | May-13 | Jun-13 | Apr-13 | May-13 | Jun-13 | Apr-13 | May-13 | Jun-13 |
| | | (year-on-year rate of change - y.r. - in percentages) | | | | | | | | |
| | | 1 | 2 | 3 | 4 | 5 | 6 | 7 | 8 | 9 |
| 1 | Harmonized index of consumer prices (HICP) - Total | 0.4 | 0.9 | 1.2 | 1.2 | 1.4 | 1.6 | 1.1 | 1.4 | 1.8 |
| 2 | Goods | -0.2 | 0.7 | 0.9 | 1.2 | 1.4 | 1.7 | -0.8 | -0.3 | 0.8 |
| 3 | Food | 2.3 | 3.2 | 3.0 | 2.9 | 3.2 | 3.2 | 1.6 | 1.4 | 1.4 |
| 4 | Unprocessed | 2.6 | 4.5 | 4.2 | 4.2 | 5.1 | 5.0 | - | - | - |
| 5 | Processed | 2.0 | 2.3 | 2.0 | 2.1 | 2.1 | 2.1 | - | - | - |
| 6 | Industrial | -1.5 | -0.9 | -0.4 | 0.5 | 0.5 | 1.0 | -2.2 | -1.3 | 0.4 |
| 7 | Non-energy | -1.2 | -0.6 | -0.6 | 0.8 | 0.8 | 0.7 | -0.1 | -0.2 | -0.2 |
| 8 | Energy | -2.0 | -1.4 | 0.0 | -0.4 | -0.2 | 1.6 | -8.1 | -4.2 | 2.6 |
| 9 | Services | 1.2 | 1.4 | 1.5 | 1.1 | 1.5 | 1.4 | 2.4 | 2.5 | 2.4 |
| 10 | HICP excl. unprocessed food and energy[3] | 0.6 | 0.9 | 0.9 | 1.1 | 1.3 | 1.3 | 1.7 | 1.7 | 1.6 |

| | | Portugal | | | Euro Area[1] | | | USA[2] | | |
|---|---|---|---|---|---|---|---|---|---|---|
| | | 2010 | 2011 | 2012 | 2010 | 2011 | 2012 | 2010 | 2011 | 2012 |
| | | (average rate of change - in percentages) | | | | | | | | |
| | | 1 | 2 | 3 | 4 | 5 | 6 | 7 | 8 | 9 |
| 11 | Harmonized index of consumer prices (HICP) - Total | 1.4 | 3.6 | 2.8 | 1.6 | 2.7 | 2.5 | 1.6 | 3.2 | 2.1 |
| 12 | Goods | 1.7 | 4.4 | 2.5 | 1.8 | 3.3 | 3.0 | 2.9 | 5.3 | 2.0 |
| 13 | Food | 0.4 | 3.0 | 3.4 | 1.1 | 2.7 | 3.1 | 0.8 | 3.6 | 2.5 |
| 14 | Unprocessed | 0.7 | 2.9 | 2.8 | 1.3 | 1.8 | 3.0 | - | - | - |
| 15 | Processed | 0.2 | 3.1 | 4.0 | 0.9 | 3.3 | 3.1 | - | - | - |
| 16 | Industrial | 2.4 | 5.2 | 2.0 | 2.2 | 3.7 | 3.0 | 4.2 | 6.4 | 1.8 |
| 17 | Non-energy | -0.7 | 1.4 | -2.1 | 0.5 | 0.8 | 1.2 | 1.1 | 1.3 | 1.3 |
| 18 | Energy | 9.5 | 12.8 | 9.5 | 7.4 | 11.9 | 7.6 | 18.2 | 26.3 | 3.1 |
| 19 | Services | 1.0 | 2.4 | 3.2 | 1.4 | 1.8 | 1.8 | 0.8 | 1.7 | 2.1 |
| 20 | HICP excl. unprocessed food and energy[3] | 0.3 | 2.2 | 1.6 | 1.0 | 1.7 | 1.8 | 1.0 | 1.7 | 2.1 |

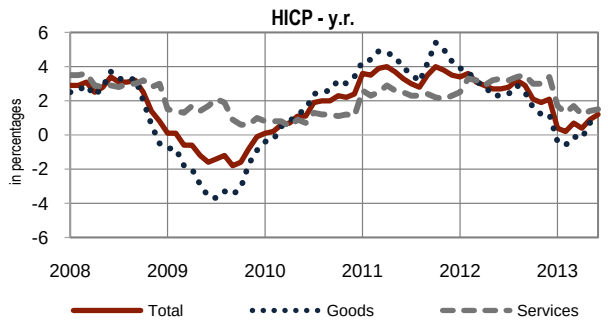


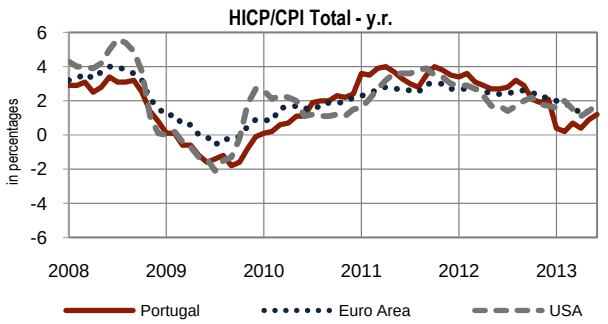


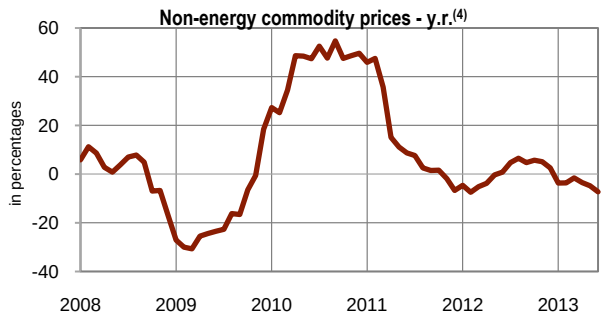


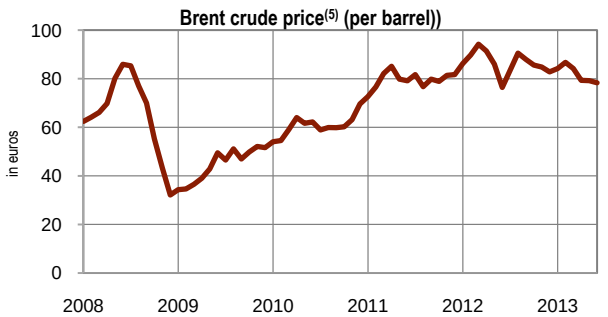


(1) Euro Area: changing composition.
(2) Consumer price index (CPI).
(3) For USA, CPI excluding food and energy.
(4) Source: ECB. This indicator refers to prices expressed in euro, weighted according to the structure of Euro Area imports in the 2004-2006 period.
(5) Source: ECB. Brent Blend (for one-month forward delivery).

## A.6 CONTAS FINANCEIRAS

Fonte: Banco de Portugal, Instituto Nacional de Estatística e Banco Central Europeu

| | Portugal | | | | | Área do euro[1] | | | | |
|---|---|---|---|---|---|---|---|---|---|---|
| | 1ºT - 2012 | 2ºT - 2012 | 3ºT - 2012 | 4ºT - 2012 | 1ºT - 2013 | 1ºT - 2012 | 2ºT - 2012 | 3ºT - 2012 | 4ºT - 2012 | 1ºT - 2013 |
| | (em percentagem do PIB[2]) | | | | | | | | | |
| | 1 | 2 | 3 | 4 | 5 | 6 | 7 | 8 | 9 | 10 |
| **Capacidade (+) / necessidade (-) líquida de financiamento, por setor institucional** | | | | | | | | | | |
| **Valores acumulados dos quatro últimos trimestres** | | | | | | | | | | |
| 1 Sociedades não financeiras | -3.2 | -2.4 | -1.3 | -1.4 | -1.2 | -0.7 | -0.7 | 0.0 | 0.2 | . |
| 2 Sociedades financeiras | -1.5 | -0.4 | -0.6 | 2.3 | 2.5 | 1.4 | 1.7 | 1.8 | 2.1 | . |
| 3 Administrações públicas | -4.5 | -4.1 | -3.9 | -6.4 | -7.1 | -3.9 | -3.9 | -3.7 | -3.7 | . |
| 4 Particulares | 4.7 | 4.8 | 5.7 | 6.4 | 7.6 | 3.1 | 3.1 | 2.8 | 2.6 | . |
| 5 Resto do mundo | 4.4 | 2.0 | 0.1 | -0.8 | -1.8 | 0.2 | -0.3 | -0.9 | -1.2 | . |

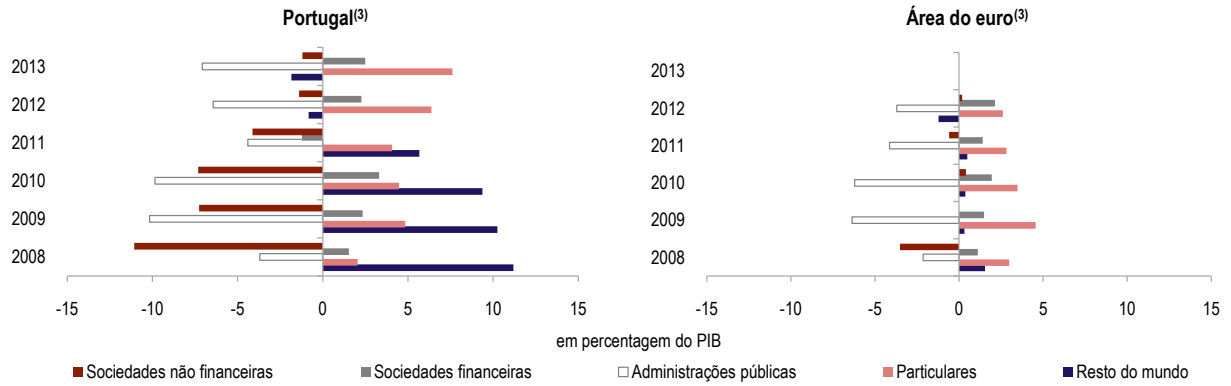


| | Portugal | | | | | Área do euro[1] | | | | |
|---|---|---|---|---|---|---|---|---|---|---|
| | 1ºT - 2012 | 2ºT - 2012 | 3ºT - 2012 | 4ºT - 2012 | 1ºT - 2013 | 1ºT - 2012 | 2ºT - 2012 | 3ºT - 2012 | 4ºT - 2012 | 1ºT - 2013 |
| | (em percentagem do PIB[2]) | | | | | | | | | |
| | 1 | 2 | 3 | 4 | 5 | 6 | 7 | 8 | 9 | 10 |
| **Ativos financeiros líquidos, por setor institucional** | | | | | | | | | | |
| **Posições em fim de período** | | | | | | | | | | |
| 6 Sociedades não financeiras | -165.0 | -164.7 | -165.9 | -169.2 | -170.2 | -97.5 | -95.6 | -96.6 | -98.4 | . |
| 7 Sociedades financeiras | -0.5 | 0.3 | 1.2 | 1.2 | 0.6 | 11.7 | 13.2 | 14.4 | 14.7 | . |
| 8 Administrações públicas | -61.1 | -67.4 | -72.0 | -78.1 | -81.6 | -61.7 | -62.0 | -64.3 | -66.3 | . |
| 9 Particulares | 123.7 | 126.3 | 129.0 | 134.3 | 137.2 | 131.1 | 130.2 | 132.8 | 135.3 | . |
| 10 Resto do mundo | 112.4 | 115.1 | 118.3 | 121.8 | 124.0 | 21.5 | 19.4 | 19.3 | 19.9 | . |

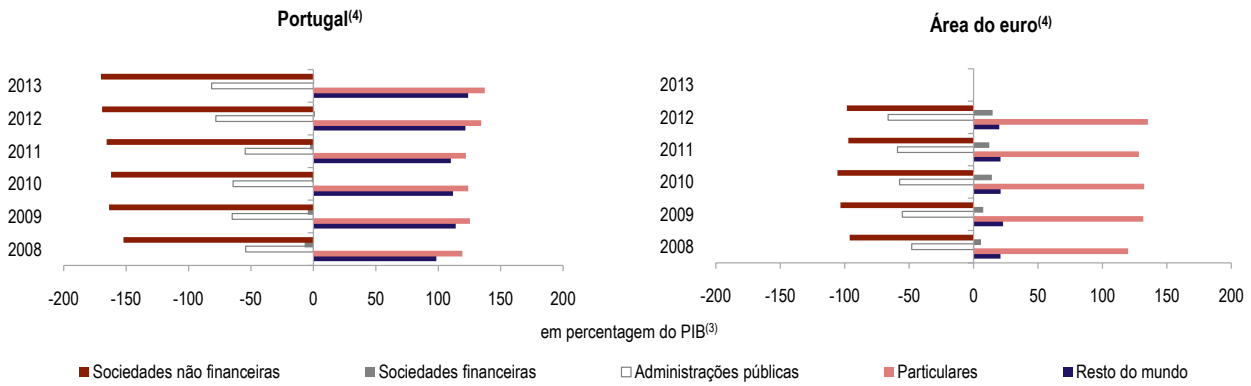


(1) Área do euro: composição de 17 países.
(2) O valor do PIB corresponde ao acumulado dos quatro últimos trimestres.
(3) O valor relativo ao ano mais recente refere-se ao valor da capacidade (+) / necessidade (-) líquida de financiamento nos últimos quatro trimestres disponíveis, isto é, pode incluir valores de trimestres do ano cível anterior.
(4) O valor relativo ao ano mais recente refere-se ao valor dos ativos financeiros líquidos no final do último trimestre disponível.

## A.6 FINANCIAL ACCOUNTS

Source: Banco de Portugal, Instituto Nacional de Estatística and European Central Bank

| | Portugal | | | | | Euro Area[1] | | | | |
|---|---|---|---|---|---|---|---|---|---|---|
| | 2012 Q1 | 2012 Q2 | 2012 Q3 | 2012 Q4 | 2013 Q1 | 2012 Q1 | 2012 Q2 | 2012 Q3 | 2012 Q4 | 2013 Q1 |
| | (as a percentage of GDP[2]) | | | | | | | | | |
| | 1 | 2 | 3 | 4 | 5 | 6 | 7 | 8 | 9 | 10 |
| **Net lending (+) / net borrowing (-), by institutional sector** | | | | | | | | | | |
| **Four quarters cumulated flows** | | | | | | | | | | |
| 1 Non-financial corporations | -3.2 | -2.4 | -1.3 | -1.4 | -1.2 | -0.7 | -0.7 | 0.0 | 0.2 | . |
| 2 Financial corporations | -1.5 | -0.4 | -0.6 | 2.3 | 2.5 | 1.4 | 1.7 | 1.8 | 2.1 | . |
| 3 General government | -4.5 | -4.1 | -3.9 | -6.4 | -7.1 | -3.9 | -3.9 | -3.7 | -3.7 | . |
| 4 Households | 4.7 | 4.8 | 5.7 | 6.4 | 7.6 | 3.1 | 3.1 | 2.8 | 2.6 | . |
| 5 Rest of the world | 4.4 | 2.0 | 0.1 | -0.8 | -1.8 | 0.2 | -0.3 | -0.9 | -1.2 | . |

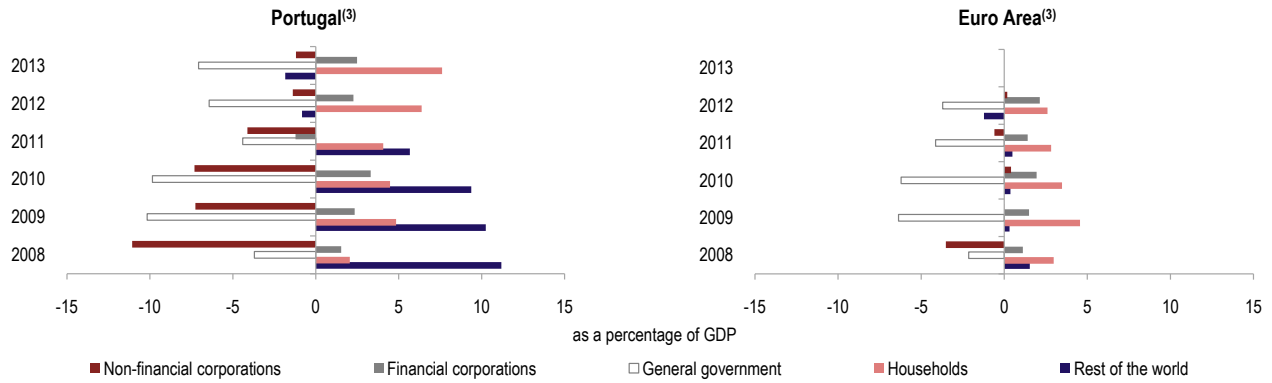


| | Portugal | | | | | Euro Area[1] | | | | |
|---|---|---|---|---|---|---|---|---|---|---|
| | 2012 Q1 | 2012 Q2 | 2012 Q3 | 2012 Q4 | 2013 Q1 | 2012 Q1 | 2012 Q2 | 2012 Q3 | 2012 Q4 | 2013 Q1 |
| | (as a percentage of GDP[2]) | | | | | | | | | |
| | 1 | 2 | 3 | 4 | 5 | 6 | 7 | 8 | 9 | 10 |
| **Net financial assets, by institutional sector** | | | | | | | | | | |
| **End of period outstanding amounts** | | | | | | | | | | |
| 6 Non-financial corporations | -165.0 | -164.7 | -165.9 | -169.2 | -170.2 | -97.5 | -95.6 | -96.6 | -98.4 | . |
| 7 Financial corporations | -0.5 | 0.3 | 1.2 | 1.2 | 0.6 | 11.7 | 13.2 | 14.4 | 14.7 | . |
| 8 General government | -61.1 | -67.4 | -72.0 | -78.1 | -81.6 | -61.7 | -62.0 | -64.3 | -66.3 | . |
| 9 Households | 123.7 | 126.3 | 129.0 | 134.3 | 137.2 | 131.1 | 130.2 | 132.8 | 135.3 | . |
| 10 Rest of the world | 112.4 | 115.1 | 118.3 | 121.8 | 124.0 | 21.5 | 19.4 | 19.3 | 19.9 | . |

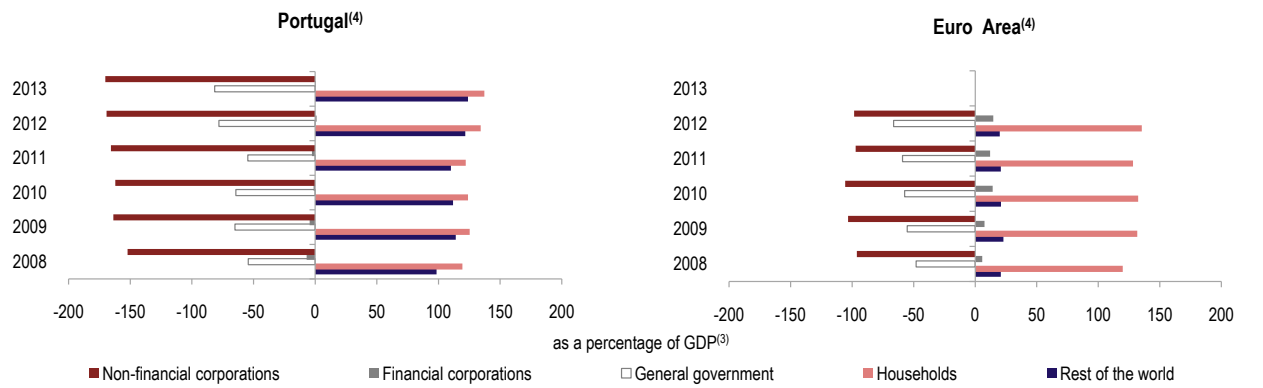


(1) Euro Area: fixed composition 17 countries.
(2) GDP figures refer to the last four quarters cumulated flows.
(3) The figure for the most recent year refers to the value of net lending (+) / net borrowing (-) in the last four quarters available, ie, it may include values of quarters from the previous calendar year.
(4) The figure for the most recent year refers to the value of the net financial assets at the end of the last available quarter.

## A.7 AGREGADOS MONETÁRIOS

Fonte: Banco de Portugal e Banco Central Europeu

| | | Área do euro[1] | | | | | Contribuição de Portugal[2] | | | | |
|---|---|---|---|---|---|---|---|---|---|---|---|
| | | Dez-11 | Mai-12 | Dez-12 | Abr-13 | Mai-13 | Dez-11 | Mai-12 | Dez-12 | Abr-13 | Mai-13 |
| | | ($10^9$ euros) | | | | | | | | | |
| | | 1 | 2 | 3 | 4 | 5 | 6 | 7 | 8 | 9 | 10 |
| | **Posições em fim de mês** | | | | | | | | | | |
| 1 | M1 | 4 866.6 | 4 883.1 | 5 174.0 | 5 246.8 | 5 273.3 | 50.1 | 49.3 | 47.8 | 47.7 | 48.6 |
| 2 | M2 | 8 671.2 | 8 752.8 | 9 051.0 | 9 135.5 | 9 149.2 | 155.8 | 148.3 | 142.1 | 140.7 | 143.0 |
| 3 | M3 | 9 535.4 | 9 646.5 | 9 814.6 | 9 861.7 | 9 865.8 | 158.3 | 152.1 | 147.5 | 145.2 | 147.3 |
| | | (taxa de variação anual - tva - em percentagem) | | | | | | | | | |
| 4 | M1 | 2.2 | 3.3 | 6.4 | 8.5 | 8.2 | -6.5 | -5 | -4.4 | -0.4 | -1.2 |
| 5 | M2 | 2.0 | 2.8 | 4.4 | 4.8 | 4.7 | -1.5 | -5.1 | -8.5 | -4.5 | -3.5 |
| 6 | M3 | 1.7 | 2.9 | 3.4 | 3.1 | 2.8 | -2.6 | -5.3 | -6.8 | -3.4 | -3.0 |

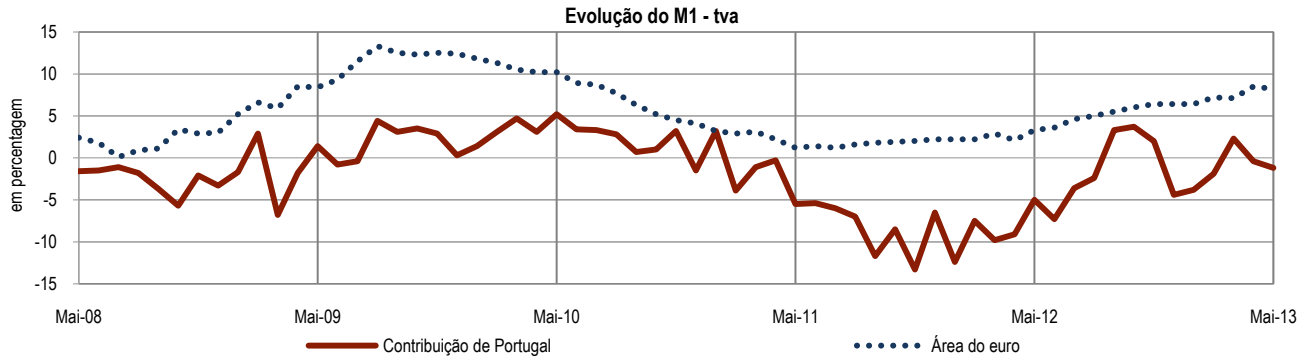


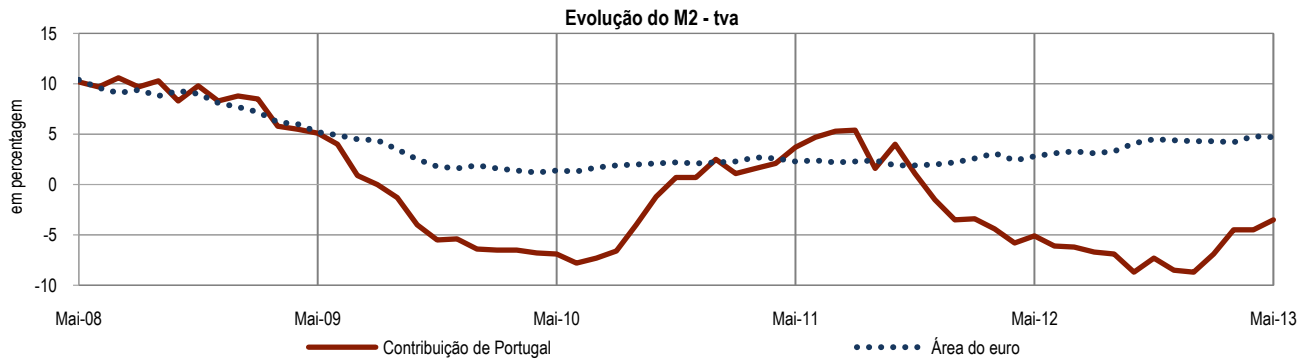


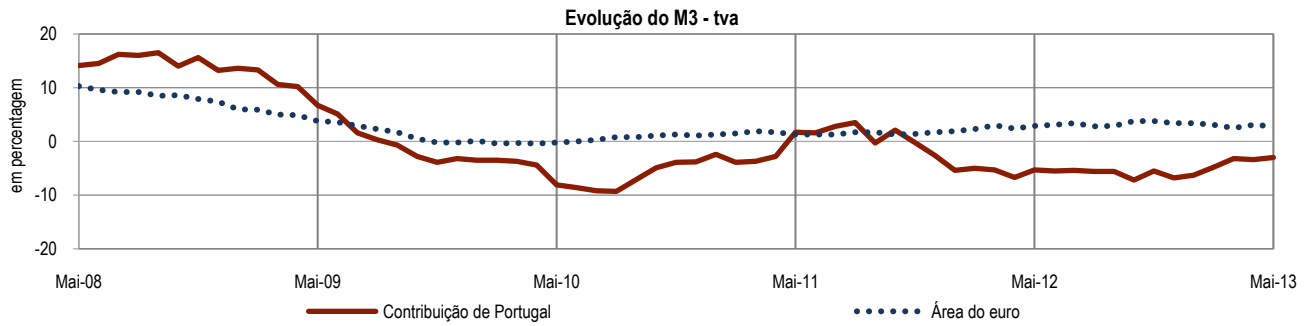


(1) Área do euro: composição variável.

(2) Para Portugal, os agregados apresentados excluem a circulação monetária.

## A.7 MONETARY AGGREGATES

Source: Banco de Portugal and European Central Bank

| | | Euro Area[1] | | | | | Portuguese contribution[2] | | | | |
|---|---|---|---|---|---|---|---|---|---|---|---|
| | | Dec-11 | May-12 | Dec-12 | Apr-13 | May-13 | Dec-11 | May-12 | Dec-12 | Apr-13 | May-13 |
| | | ($10^9$ euros) | | | | | | | | | |
| | | 1 | 2 | 3 | 4 | 5 | 6 | 7 | 8 | 9 | 10 |
| | **End-of-month outstanding amounts** | | | | | | | | | | |
| 1 | M1 | 4 866.6 | 4 883.1 | 5 174.0 | 5 246.8 | 5 273.3 | 50.1 | 49.3 | 47.8 | 47.7 | 48.6 |
| 2 | M2 | 8 671.2 | 8 752.8 | 9 051.0 | 9 135.5 | 9 149.2 | 155.8 | 148.3 | 142.1 | 140.7 | 143.0 |
| 3 | M3 | 9 535.4 | 9 646.5 | 9 814.6 | 9 861.7 | 9 865.8 | 158.3 | 152.1 | 147.5 | 145.2 | 147.3 |
| | | (annual rate of change - a.r. - in percentages) | | | | | | | | | |
| 4 | M1 | 2.2 | 3.3 | 6.4 | 8.5 | 8.2 | -6.5 | -5 | -4.4 | -0.4 | -1.2 |
| 5 | M2 | 2.0 | 2.8 | 4.4 | 4.8 | 4.7 | -1.5 | -5.1 | -8.5 | -4.5 | -3.5 |
| 6 | M3 | 1.7 | 2.9 | 3.4 | 3.1 | 2.8 | -2.6 | -5.3 | -6.8 | -3.4 | -3.0 |

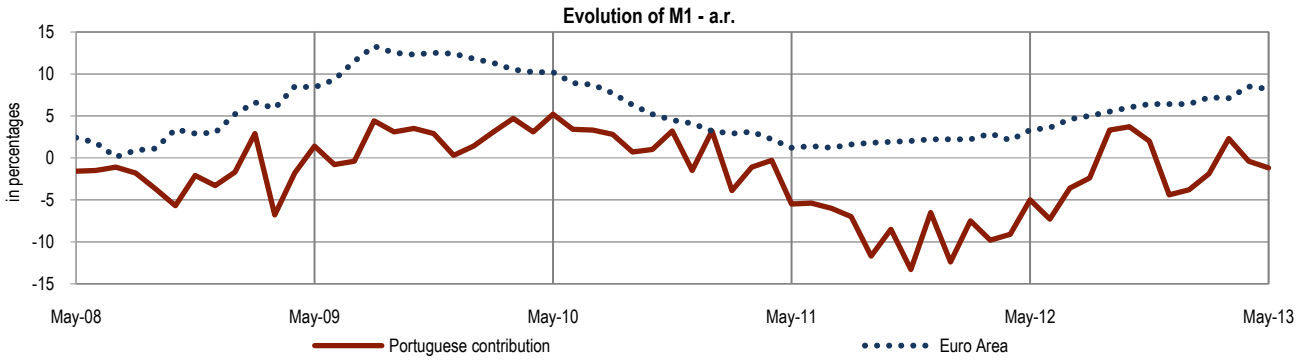


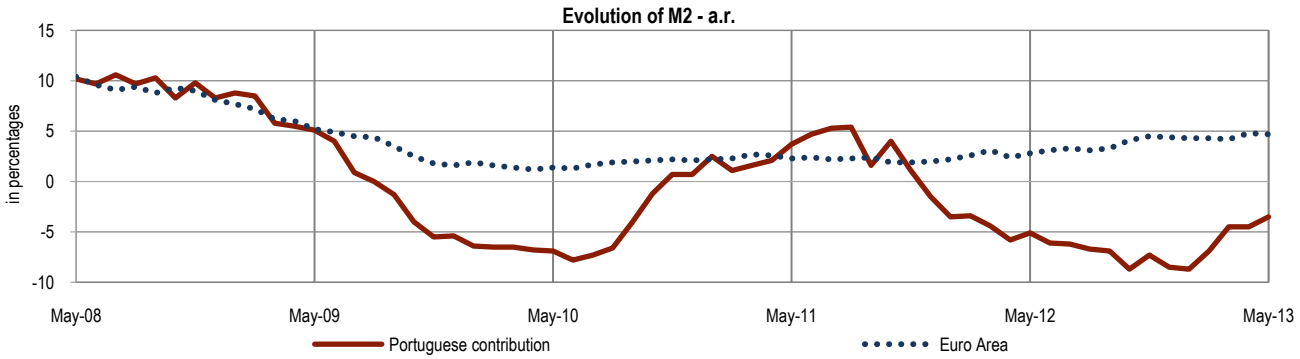


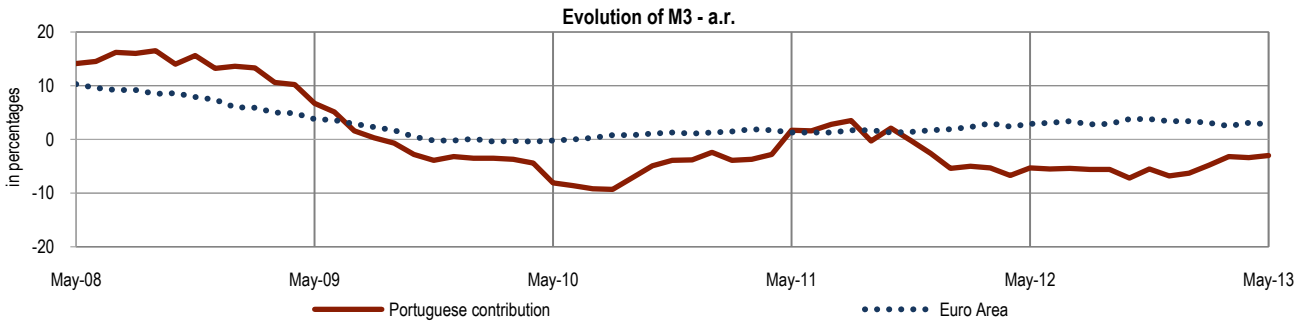


(1) Euro Area: changing composition.

(2) In the case of Portugal, these aggregates exclude the currency in circulation.

## A.8 OPERAÇÕES DE POLÍTICA MONETÁRIA

Fonte: Banco de Portugal e Banco Central Europeu

| | | 2008 | | | 2009 | | | | 2011 | | | | 2012 | 2013 |
|---|---|---|---|---|---|---|---|---|---|---|---|---|---|---|
| | | 15-Out | 12-Nov | 10-Dez | 21-Jan | 11-Mar | 08-Abr | 13-Mai | 13-Abr | 13-Jul | 09-Nov | 14-Dez | 11-Jul | 08-Mai |
| | | (em percentagem) | | | | | | | | | | | | |
| | | 1 | 2 | 3 | 4 | 5 | 6 | 7 | 8 | 9 | 10 | 11 | 12 | 13 |
| **Taxas de juro diretoras do BCE** | | | | | | | | | | | | | | |
| 1 | Facilidade permanente de depósito | 3.25 | 2.75 | 2.00 | 1.00 | 0.50 | 0.25 | 0.25 | 0.50 | 0.75 | 0.50 | 0.25 | 0.00 | 0.00 |
| 2 | Facilidade permanente de cedência de liquidez | 4.25 | 3.75 | 3.00 | 3.00 | 2.50 | 2.25 | 1.75 | 2.00 | 2.25 | 2.00 | 1.75 | 1.50 | 1.00 |
| 3 | Operações principais de refinanciamento | 3.75 | 3.25 | 2.50 | 2.00 | 1.50 | 1.25 | 1.00 | 1.25 | 1.50 | 1.25 | 1.00 | 0.75 | 0.50 |

| | | 2012 | | | | | | | 2013 | | | | | |
|---|---|---|---|---|---|---|---|---|---|---|---|---|---|---|
| | | Jun | Jul | Ago | Set | Out | Nov | Dez | Jan | Fev | Mar | Abr | Mai | Jun |
| | | ($10^6$ euros) | | | | | | | | | | | | |
| | | 1 | 2 | 3 | 4 | 5 | 6 | 7 | 8 | 9 | 10 | 11 | 12 | 13 |
| **Operações de cedência e absorção de liquidez** | | | | | | | | | | | | | | |
| | **Posições em fim de mês** | | | | | | | | | | | | | |
| 4 | Operações de cedência de liquidez | 60 502 | 56 836 | 54 877 | 55 585 | 56 091 | 54 607 | 52 784 | 49 699 | 49 507 | 47 792 | 49 829 | 48 742 | 49 401 |
| 5 | das quais: Operações principais de refinanciamento | 7 195 | 4 806 | 3 683 | 5 023 | 5 661 | 5 003 | 3 523 | 4 041 | 4 383 | 2 784 | 4 129 | 3 293 | 4 132 |
| 6 | Operações de refinanciamento de prazo alargado | 53 299 | 52 027 | 51 182 | 50 548 | 50 430 | 49 588 | 49 261 | 45 658 | 45 119 | 44 996 | 45 689 | 45 429 | 45 254 |
| 7 | Facilidade permanente de cedência | 8 | 3 | 12 | 14 | 0 | 16 | 0 | 0 | 5 | 12 | 12 | 20 | 15 |
| 8 | Outras operações de cedência[1] | 0 | 0 | 0 | 0 | 0 | 0 | 0 | 0 | 0 | 0 | 0 | 0 | 0 |
| 9 | Operações de absorção de liquidez | 4 300 | 1 200 | 950 | 1 250 | 2 910 | 2 750 | 4 290 | 2 100 | 2 300 | 2 410 | 290 | 730 | 1 900 |
| 10 | das quais: Facilidade permanente de depósito | 4 300 | 1 200 | 950 | 1 250 | 2 910 | 2 750 | 4 290 | 2 100 | 2 300 | 2 410 | 290 | 730 | 1 900 |
| 11 | Outras operações de absorção[2] | 0 | 0 | 0 | 0 | 0 | 0 | 0 | 0 | 0 | 0 | 0 | 0 | 0 |

**Taxas de juro diretoras do BCE**

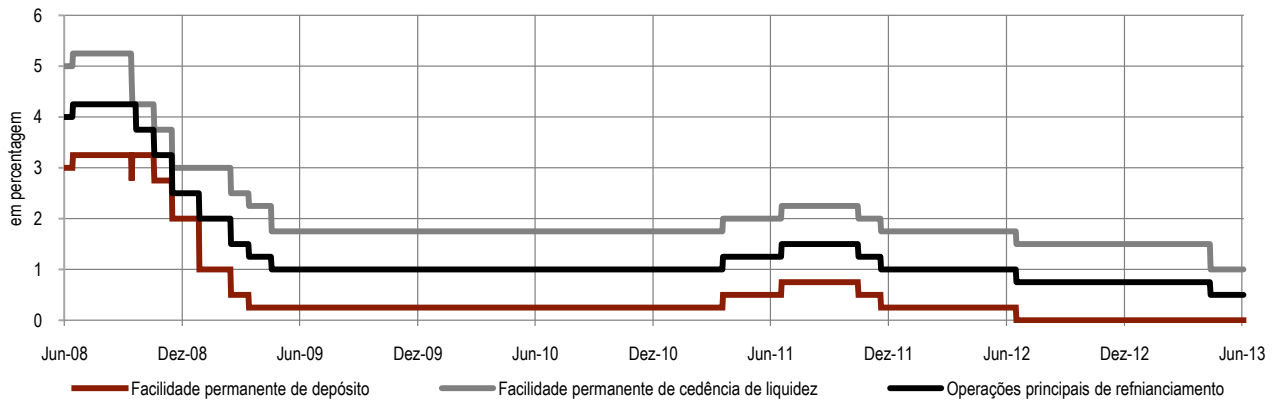


**Operações de política monetária**

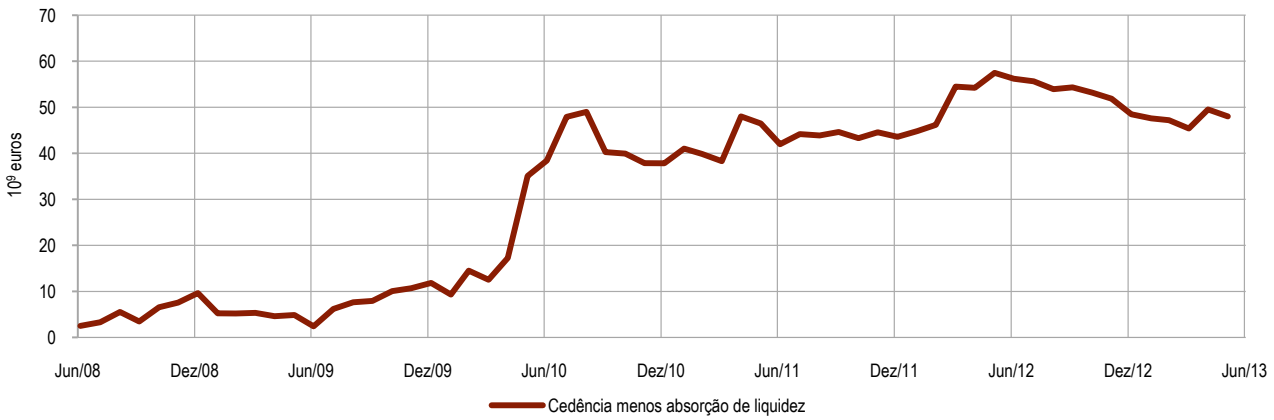


(1) Inclui as "operações ocasionais de regularização de liquidez" e as "operações estruturais de ajustamento de liquidez".
(2) Inclui "Depósitos a prazo" e "Acordos de recompra".

## A.8 MONETARY POLICY OPERATIONS

Source: Banco de Portugal and European Central Bank

| | 2008 | | | 2009 | | | | 2011 | | | | 2012 | 2013 |
|---|---|---|---|---|---|---|---|---|---|---|---|---|---|
| | Oct-15 | Nov-12 | Dec-10 | Jan-21 | Mar-11 | Apr-08 | May-13 | Apr-13 | Jul-13 | Nov-09 | Dec-14 | Jul-11 | May-08 |
| | (in percentages) | | | | | | | | | | | | |
| | 1 | 2 | 3 | 4 | 5 | 6 | 7 | 8 | 9 | 10 | 11 | 12 | 13 |
| **Key ECB interest rates** | | | | | | | | | | | | | |
| 1 Deposit facility | 3.25 | 2.75 | 2.00 | 1.00 | 0.50 | 0.25 | 0.25 | 0.50 | 0.75 | 0.50 | 0.25 | 0.00 | 0.00 |
| 2 Marginal lending facility | 4.25 | 3.75 | 3.00 | 3.00 | 2.50 | 2.25 | 1.75 | 2.00 | 2.25 | 2.00 | 1.75 | 1.50 | 1.00 |
| 3 Main refinancing operations | 3.75 | 3.25 | 2.50 | 2.00 | 1.50 | 1.25 | 1.00 | 1.25 | 1.50 | 1.25 | 1.00 | 0.75 | 0.50 |

| | 2012 | | | | | | | 2013 | | | | | |
|---|---|---|---|---|---|---|---|---|---|---|---|---|---|
| | Jun | Jul | Aug | Sep | Oct | Nov | Dec | Jan | Feb | Mar | Apr | May | Jun |
| | ($10^6$ euros) | | | | | | | | | | | | |
| | 1 | 2 | 3 | 4 | 5 | 6 | 7 | 8 | 9 | 10 | 11 | 12 | 13 |
| **Provision and absorption of liquidity** | | | | | | | | | | | | | |
| **End-of-month outstanding amounts** | | | | | | | | | | | | | |
| 4 Provisions of liquidity | 60 502 | 56 836 | 54 877 | 55 585 | 56 091 | 54 607 | 52 784 | 49 699 | 49 507 | 47 792 | 49 829 | 48 742 | 49 401 |
| 5 of which: Main refinancing operations | 7 195 | 4 806 | 3 683 | 5 023 | 5 661 | 5 003 | 3 523 | 4 041 | 4 383 | 2 784 | 4 129 | 3 293 | 4 132 |
| 6 Longer-term refinancing operations | 53 299 | 52 027 | 51 182 | 50 548 | 50 430 | 49 588 | 49 261 | 45 658 | 45 119 | 44 996 | 45 689 | 45 429 | 45 254 |
| 7 Marginal lending facility | 8 | 3 | 12 | 14 | 0 | 16 | 0 | 0 | 5 | 12 | 12 | 20 | 15 |
| 8 Other operations[1] | 0 | 0 | 0 | 0 | 0 | 0 | 0 | 0 | 0 | 0 | 0 | 0 | 0 |
| 9 Absorption of liquidity | 4 300 | 1 200 | 950 | 1 250 | 2 910 | 2 750 | 4 290 | 2 100 | 2 300 | 2 410 | 290 | 730 | 1 900 |
| 10 of which: Deposit facility | 4 300 | 1 200 | 950 | 1 250 | 2 910 | 2 750 | 4 290 | 2 100 | 2 300 | 2 410 | 290 | 730 | 1 900 |
| 11 Other operations[2] | 0 | 0 | 0 | 0 | 0 | 0 | 0 | 0 | 0 | 0 | 0 | 0 | 0 |

**Key ECB interest rates**

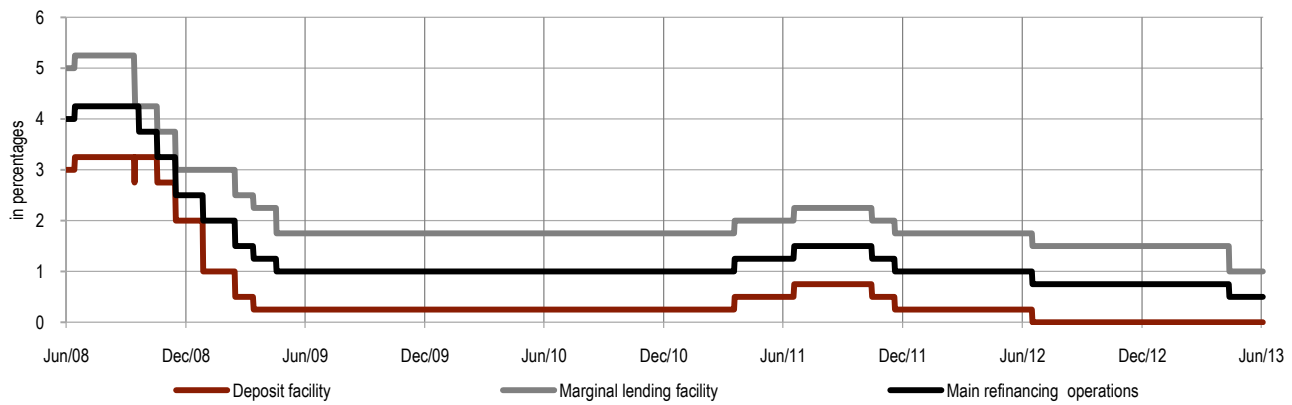


**Monetary policy operations**

(1) Includes "Fine-tuning operations" and "Structural operations".
(2) Includes "Fixed-term deposits" and "Reserve transactions".

## A.9 EMPRÉSTIMOS E DEPÓSITOS BANCÁRIOS[1]

Fonte: Banco de Portugal e Banco Central Europeu

| | | Portugal[2] | | | | | Área do euro[3] | | | | |
|---|---|---|---|---|---|---|---|---|---|---|---|
| | | Dez-11 | Mai-12 | Dez-12 | Abr-13 | Mai-13 | Dez-11 | Mai-12 | Dez-12 | Abr-13 | Mai-13 |
| | | (taxa de variação anual - tva - em percentagem) | | | | | | | | | |
| | | 1 | 2 | 3 | 4 | 5 | 6 | 7 | 8 | 9 | 10 |
| **Empréstimos** | | | | | | | | | | | |
| 1 | Empréstimos a sociedades não financeiras (SNF) | -2.7 | -5.5 | -6.5 | -5.0 | -4.8 | 1.2 | 0.0 | -2.3 | -3.0 | -3.1 |
| 2 | Empréstimos a particulares | -2.2 | -3.6 | -4.3 | -4.3 | -4.3 | 1.6 | 0.3 | 0.5 | 0.4 | 0.2 |
| 3 | Habitação | -1.6 | -2.9 | -3.6 | -3.7 | -3.7 | 2.3 | 0.7 | 1.3 | 1.2 | 1.0 |
| 4 | Consumo | -5.8 | -8.6 | -9.4 | -9.2 | -9.0 | -1.8 | -2.0 | -2.8 | -3.2 | -3.5 |
| 5 | Outros fins | -4.0 | -4.9 | -4.7 | -5.2 | -5.0 | 0.9 | 0.1 | -0.6 | -0.8 | -1.0 |
| 6 | Empréstimos a sociedades não financeiras e particulares | -2.4 | -4.5 | -5.3 | -4.6 | -4.6 | 1.4 | 0.2 | -0.8 | -1.2 | -1.4 |
| | Por memória: | | | | | | | | | | |
| 7 | Empréstimos a SNF ajustados de vendas de carteiras de crédito | -1.9 | -4.0 | -4.2 | -3.3 | -3.2 | - | - | - | - | - |
| **Depósitos** | | | | | | | | | | | |
| 8 | Depósitos de sociedades não financeiras | -8.7 | -4.4 | -18.6 | -15.3 | -9.0 | 0.6 | 0.5 | 5.0 | 6.5 | 6.9 |
| 9 | Depósitos de particulares | 9.8 | 7.0 | 0.1 | 0.2 | 0.8 | 2.4 | 2.8 | 3.8 | 3.5 | 3.8 |
| 10 | dos quais: Depósitos à vista | -3.3 | -9.1 | -5.2 | 0.8 | 6.3 | 0.3 | 0.4 | 4.0 | 6.7 | 7.3 |
| 11 | Depósitos com prazo acordado | 9.9 | 7.1 | 0.1 | 0.2 | 0.8 | 6.2 | 7.5 | 3.3 | -0.9 | -0.6 |
| | Por memória: Excluindo depósitos junto de balcões bancários situados nas zonas francas da Madeira e dos Açores | | | | | | | | | | |
| 12 | Sociedades não financeiras | -14.2 | -12.7 | -10.2 | -3.8 | 4.1 | - | - | - | - | - |
| 13 | Particulares | 10.7 | 8.2 | 1.1 | 0.7 | 1.3 | - | - | - | - | - |

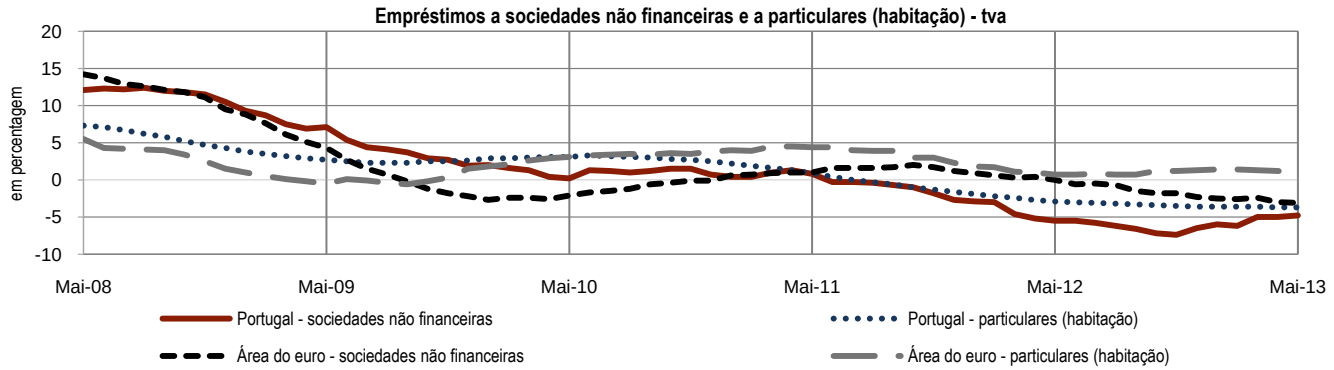


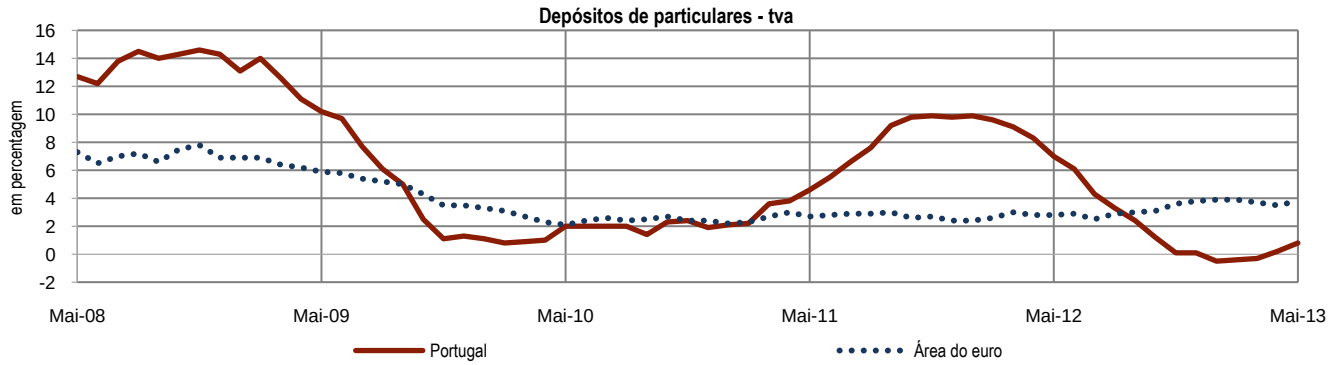


(1) Compreende os empréstimos e depósitos em bancos, caixas económicas e caixas de crédito agrícola mútuo que, conjuntamente com os fundos do mercado monetário, constituem o subsetor outras instituições financeiras monetárias (OIFM).
(2) Os empréstimos excluem crédito titulado e incluem crédito a emigrantes. Taxas de variação anual ajustadas de operações de titularização desreconhecidas.
(3) Área do euro: composição variável.

## A.9 BANKING[1] LOANS AND DEPOSITS

Source: Banco de Portugal and European Central Bank

| | | Portugal[2] | | | | | Euro Area[3] | | | | |
|---|---|---|---|---|---|---|---|---|---|---|---|
| | | Dec-11 | May-12 | Dec-12 | Apr-13 | May-13 | Dec-11 | May-12 | Dec-12 | Apr-13 | May-13 |
| | | (annual rate of change - a.r. - in percentages) | | | | | | | | | |
| | | 1 | 2 | 3 | 4 | 5 | 6 | 7 | 8 | 9 | 10 |
| **Loans** | | | | | | | | | | | |
| 1 | Loans to non-financial corporations | -2.7 | -5.5 | -6.5 | -5.0 | -4.8 | 1.2 | 0.0 | -2.3 | -3.0 | -3.1 |
| 2 | Loans to households | -2.2 | -3.6 | -4.3 | -4.3 | -4.3 | 1.6 | 0.3 | 0.5 | 0.4 | 0.2 |
| 3 | Housing | -1.6 | -2.9 | -3.6 | -3.7 | -3.7 | 2.3 | 0.7 | 1.3 | 1.2 | 1.0 |
| 4 | Consumption | -5.8 | -8.6 | -9.4 | -9.2 | -9.0 | -1.8 | -2.0 | -2.8 | -3.2 | -3.5 |
| 5 | Other purposes | -4.0 | -4.9 | -4.7 | -5.2 | -5.0 | 0.9 | 0.1 | -0.6 | -0.8 | -1.0 |
| 6 | Loans to non-financial corporations and households | -2.4 | -4.5 | -5.3 | -4.6 | -4.6 | 1.4 | 0.2 | -0.8 | -1.2 | -1.4 |
| | Memo item: | | | | | | | | | | |
| 7 | Loans to non-financial corporations adjusted for sales of loans portfolios | -1.9 | -4.0 | -4.2 | -3.3 | -3.2 | - | - | - | - | - |
| **Deposits** | | | | | | | | | | | |
| 8 | Deposits of non-financial corporations | -8.7 | -4.4 | -18.6 | -15.3 | -9.0 | 0.6 | 0.5 | 5.0 | 6.5 | 6.9 |
| 9 | Deposits of households | 9.8 | 7.0 | 0.1 | 0.2 | 0.8 | 2.4 | 2.8 | 3.8 | 3.5 | 3.8 |
| 10 | of which: Overnight deposits | -3.3 | -9.1 | -5.2 | 0.8 | 6.3 | 0.3 | 0.4 | 4.0 | 6.7 | 7.3 |
| 11 | Deposits with agreed maturity | 9.9 | 7.1 | 0.1 | 0.2 | 0.8 | 6.2 | 7.5 | 3.3 | -0.9 | -0.6 |
| | Memo item: Excluding deposits in banks' branches located in Madeira and Azores off-shores | | | | | | | | | | |
| 12 | Non-financial corporations | -14.2 | -12.7 | -10.2 | -3.8 | 4.1 | - | - | - | - | - |
| 13 | Households | 10.7 | 8.2 | 1.1 | 0.7 | 1.3 | - | - | - | - | - |

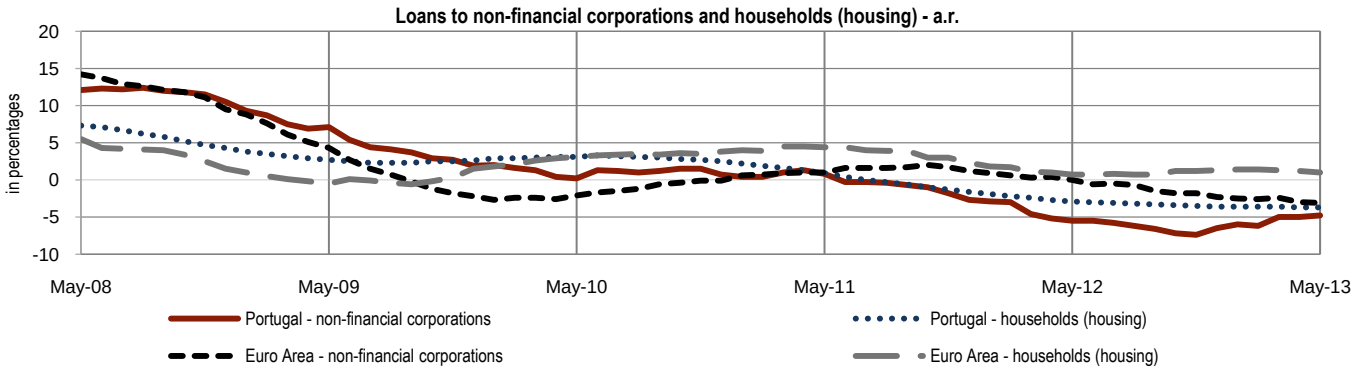


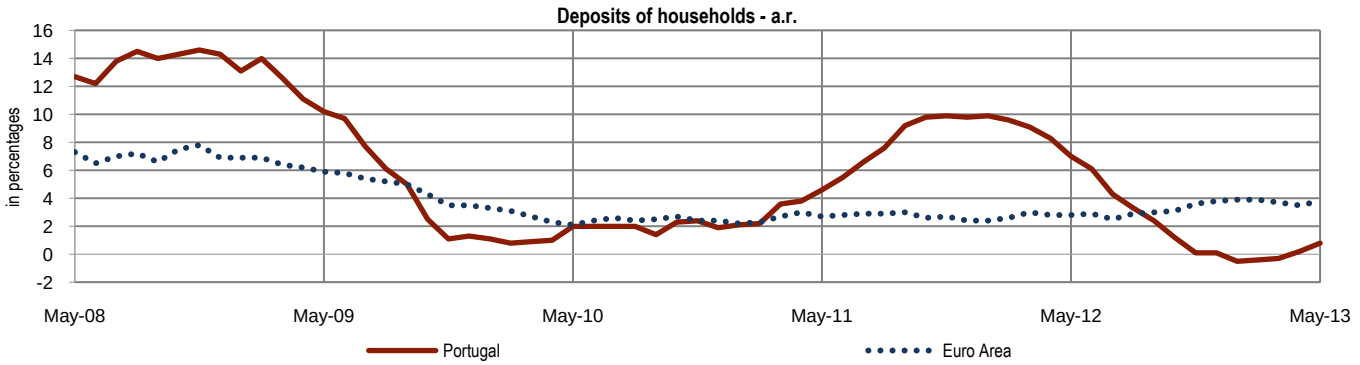


(1) Includes loans and deposits on universal banks, savings banks and mutual agricultural credit banks which, along with money market funds, are the subsector of Other monetary financial institutions (OMFIs).
(2) Loans excludes securities and includes credit to emigrants. Annual growth rates adjusted for derecognised securitisation operations.
(3) Euro Area: changing composition.

## A.10 TAXAS DE JURO BANCÁRIAS[1] - EMPRÉSTIMOS E DEPÓSITOS[2]

Fonte: Banco de Portugal e Banco Central Europeu (com cálculos do Banco de Portugal)

| | | Portugal | | | | | Área do euro[3] | | | | |
|---|---|---|---|---|---|---|---|---|---|---|---|
| | | Dez-11 | Mai-12 | Dez-12 | Abr-13 | Mai-13 | Dez-11 | Mai-12 | Dez-12 | Abr-13 | Mai-13 |
| | | (taxa acordada anualizada - taa - em percentagem) | | | | | | | | | |
| | | 1 | 2 | 3 | 4 | 5 | 6 | 7 | 8 | 9 | 10 |
| | **Empréstimos** | | | | | | | | | | |
| 1 | Sociedades não financeiras | 6.50 | 6.27 | 5.69 | 5.82 | 5.74 | 3.49 | 3.03 | 2.68 | 2.72 | 2.68 |
| 2 | Operações até 1 milhão de euros | 7.52 | 7.16 | 6.52 | 6.62 | 6.51 | 4.43 | 4.17 | 3.78 | 3.83 | 3.85 |
| 3 | Operações acima de 1 milhão de euros | 5.89 | 5.39 | 5.07 | 5.32 | 5.18 | 3.20 | 2.64 | 2.35 | 2.30 | 2.22 |
| | Particulares: | | | | | | | | | | |
| 4 | Habitação | 4.28 | 3.99 | 3.39 | 3.20 | 3.22 | 3.76 | 3.50 | 3.19 | 3.12 | 3.05 |
| 5 | Consumo | 10.04 | 10.57 | 9.71 | 10.01 | 9.81 | 6.47 | 6.76 | 6.33 | 6.52 | 6.64 |
| 6 | Outros fins | 6.91 | 6.71 | 5.91 | 6.11 | 6.06 | 3.95 | 3.72 | 3.11 | 3.06 | 3.16 |
| | **Depósitos** | | | | | | | | | | |
| 7 | Sociedades não financeiras: com prazo acordado, até 1 ano | 2.92 | 1.72 | 1.33 | 1.88 | 1.50 | 1.53 | 1.07 | 1.08 | 0.96 | 0.84 |
| 8 | Particulares: com prazo acordado, até 1 ano | 3.56 | 3.15 | 2.34 | 2.38 | 2.18 | 2.78 | 2.65 | 2.73 | 2.33 | 2.05 |

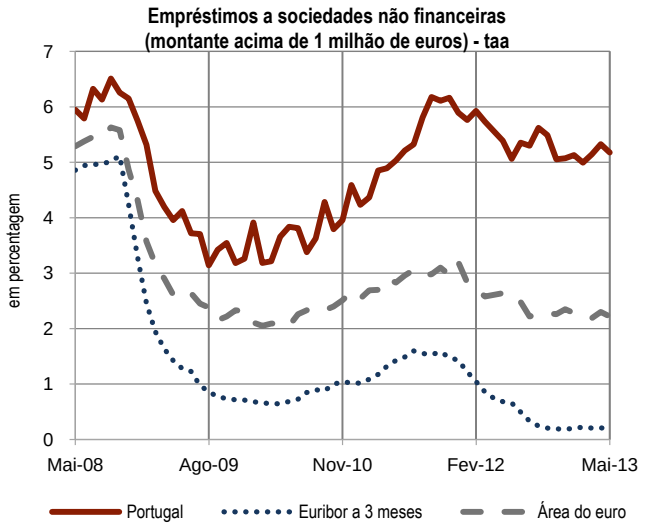


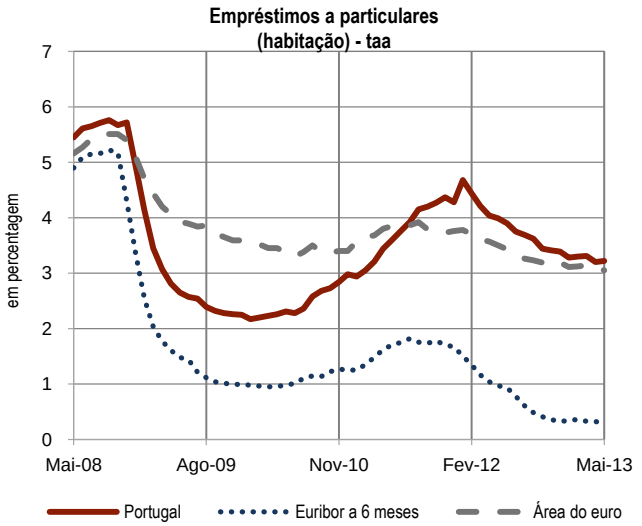


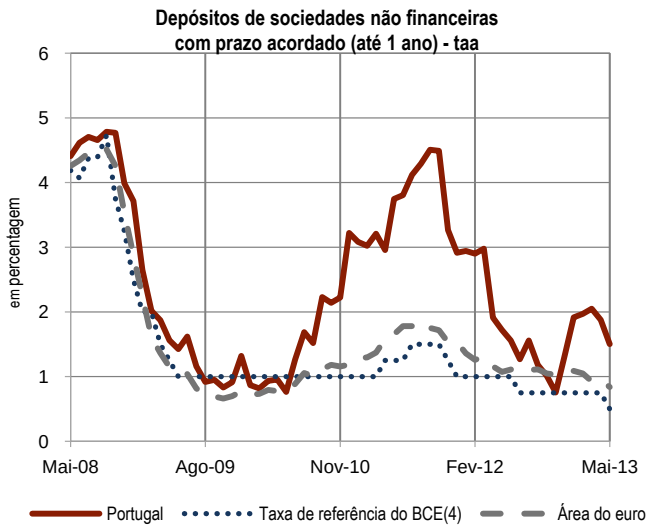


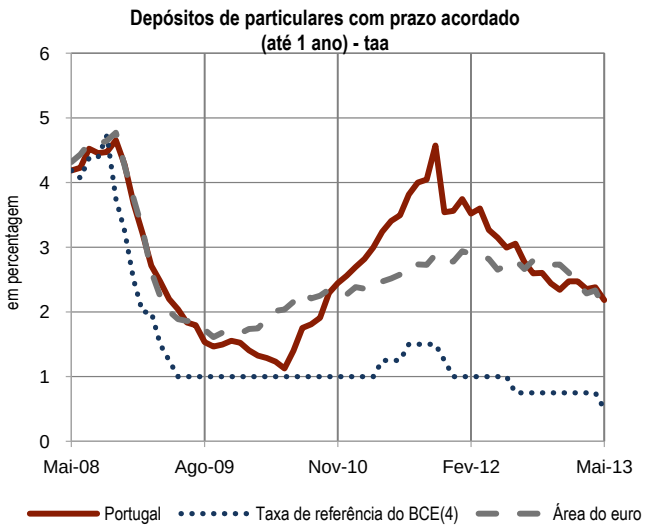


(1) Compreende as taxas praticadas pelos bancos, caixas económicas e caixas de crédito agrícola mútuo que, conjuntamente com os fundos do mercado monetário, constituem o subsetor outras instituições financeiras monetárias (OIFM).
(2) Taxas de juro bancárias sobre novas operações de empréstimos e depósitos de residentes na Área do euro.
(3) Área do euro: composição variável.
(4) Taxa fixa (leilões de taxa fixa) ou taxa marginal (leilões de taxa variável) das operações principais de refinanciamento do Eurosistema (valor final do mês).

## A.10 BANKING[1] INTEREST RATES - LOANS AND DEPOSITS[2]

Source: Banco de Portugal and European Central Bank (with calculations by Banco de Portugal)

| | | Portugal | | | | | Euro Area[3] | | | | |
|---|---|---|---|---|---|---|---|---|---|---|---|
| | | Dec-11 | May-12 | Dec-12 | Apr-13 | May-13 | Dec-11 | May-12 | Dec-12 | Apr-13 | May-13 |
| | | (annualised agreed rates - aar - in percentages) | | | | | | | | | |
| | | 1 | 2 | 3 | 4 | 5 | 6 | 7 | 8 | 9 | 10 |
| | **Loans** | | | | | | | | | | |
| 1 | Non-financial corporations | 6.50 | 6.27 | 5.69 | 5.82 | 5.74 | 3.49 | 3.03 | 2.68 | 2.72 | 2.68 |
| 2 | Transactions up to and including 1 million euros | 7.52 | 7.16 | 6.52 | 6.62 | 6.51 | 4.43 | 4.17 | 3.78 | 3.83 | 3.85 |
| 3 | Transactions over 1 million euros | 5.89 | 5.39 | 5.07 | 5.32 | 5.18 | 3.20 | 2.64 | 2.35 | 2.30 | 2.22 |
| | Households: | | | | | | | | | | |
| 4 | Housing | 4.28 | 3.99 | 3.39 | 3.20 | 3.22 | 3.76 | 3.50 | 3.19 | 3.12 | 3.05 |
| 5 | Consumption | 10.04 | 10.57 | 9.71 | 10.01 | 9.81 | 6.47 | 6.76 | 6.33 | 6.52 | 6.64 |
| 6 | Other purposes | 6.91 | 6.71 | 5.91 | 6.11 | 6.06 | 3.95 | 3.72 | 3.11 | 3.06 | 3.16 |
| | **Deposits** | | | | | | | | | | |
| 7 | Non-financial corporations: with agreed maturity, up to 1 year | 2.92 | 1.72 | 1.33 | 1.88 | 1.50 | 1.53 | 1.07 | 1.08 | 0.96 | 0.84 |
| 8 | Households: with agreed maturity, up to 1 year | 3.56 | 3.15 | 2.34 | 2.38 | 2.18 | 2.78 | 2.65 | 2.73 | 2.33 | 2.05 |

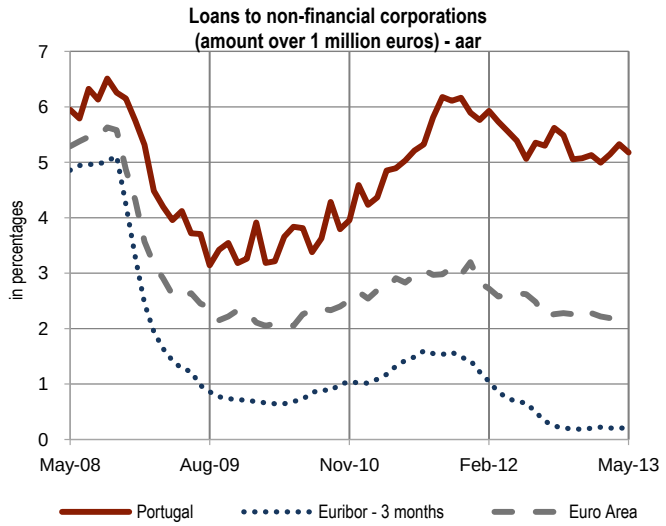


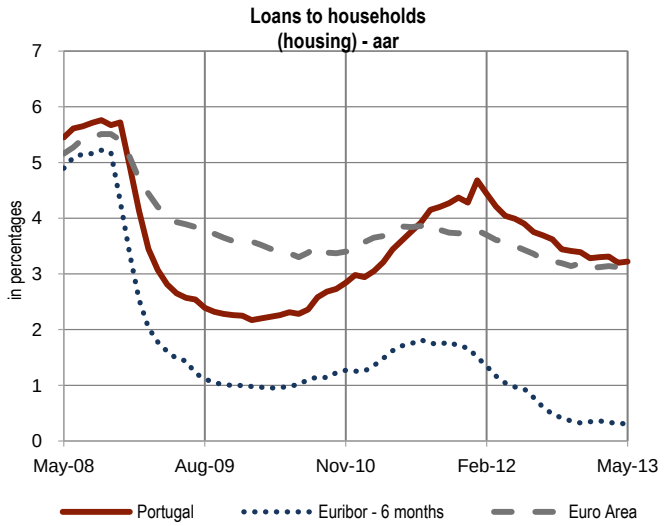


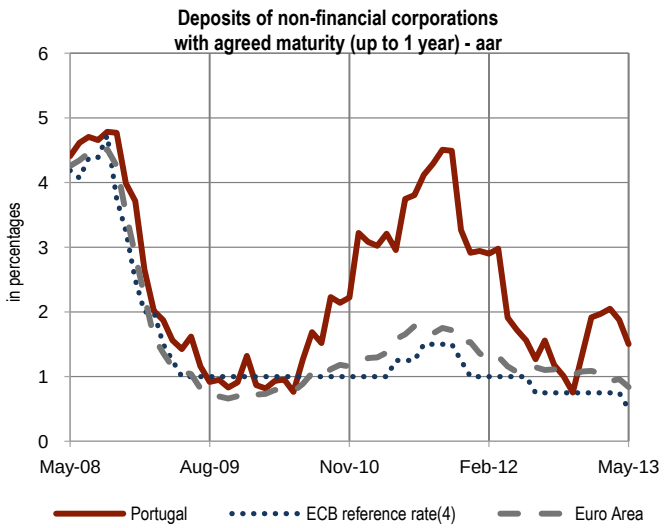


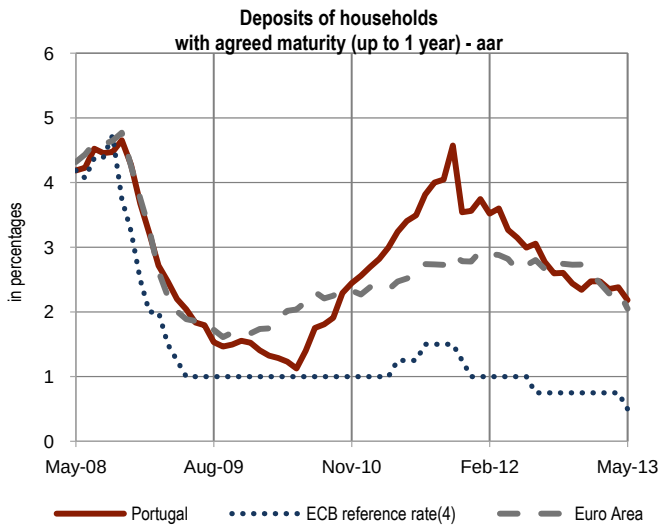


(1) Includes the rates set by universal banks, savings banks and mutual agricultural credit banks which, along with money market funds, are the subsector of Other monetary financial institutions (OMFIs).
(2) Banking interest rates on new loans and deposits of residents in the Euro Area.
(3) Euro Area: changing composition.
(4) Fixed rate (fixed rate tenders) or marginal rate (variable rate tenders) in Eurosystem main refinancing operations (end-of-month value).

## A.11 EMPRÉSTIMOS CONCEDIDOS PELO SETOR FINANCEIRO[1]

Fonte: Banco de Portugal – Central de Responsabilidades de Crédito

| | | Dez-2011 | Mai-2012 | Dez-2012 | Abr-2013 | Mai-2013 | Dez-2011 | Mai-2012 | Dez-2012 | Abr-2013 | Mai-2013 |
|---|---|---|---|---|---|---|---|---|---|---|---|
| | | (saldos em fim de período - $10^8$ euros) | | | | | (taxa de variação homóloga - tvh - em percentagem) | | | | |
| | | 1 | 2 | 3 | 4 | 5 | 6 | 7 | 8 | 9 | 10 |
| | **Empréstimos concedidos** | | | | | | | | | | |
| 1 | Sociedades não financeiras (SNF) | 114 807 | 112 067 | 106 586 | 106 176 | 105 637 | -3.6 | -5.9 | -7.2 | -5.7 | -5.7 |
| 2 | das quais: Pequenas e médias empresas[2] | 88 461 | 85 060 | 79 615 | 78 340 | 77 946 | -3.9 | -8.1 | -10.0 | -8.4 | -8.4 |
| 3 | Grandes empresas[2] | 16 459 | 16 908 | 16 795 | 17 810 | 17 646 | 0.6 | 3.6 | 2.0 | 4.8 | 4.4 |
| 4 | das quais: Empresas exportadoras[3] | 13 192 | 13 790 | 13 906 | 14 419 | 14 498 | 1.1 | 1.2 | 5.4 | 4.2 | 5.1 |
| 5 | Famílias | 149 793 | 146 768 | 142 466 | 140 060 | 139 491 | -2.3 | -3.9 | -4.9 | -4.9 | -5.0 |
| 6 | Habitação | 119 116 | 117 536 | 115 032 | 113 545 | 113 173 | -0.7 | -2.3 | -3.4 | -3.6 | -3.7 |
| 7 | Consumo e outros fins[4] | 30 677 | 29 232 | 27 434 | 26 515 | 26 318 | -8.0 | -9.8 | -10.6 | -10.1 | -10.0 |
| | Por memória: | | | | | | | | | | |
| 8 | Empréstimos a SNF ajustados de vendas de carteiras de crédito | - | - | - | - | - | -2.6 | -4.4 | -4.8 | -3.9 | -3.8 |
| | | (rácio de crédito vencido - em percentagem)[5] | | | | | (devedores com crédito vencido - em percentagem) | | | | |
| | **Empréstimos em incumprimento** | | | | | | | | | | |
| 9 | Sociedades não financeiras | 6.7 | 9.1 | 10.1 | 11.5 | 12.0 | 24.4 | 27.4 | 28.6 | 30.4 | 30.4 |
| 10 | das quais: Pequenas e médias empresas[2] | 8.1 | 11.0 | 12.4 | 14.2 | 14.9 | 24.4 | 27.5 | 28.7 | 30.5 | 30.4 |
| 11 | Grandes empresas[2] | 1.6 | 2.4 | 2.3 | 2.6 | 2.7 | 14.0 | 16.8 | 17.3 | 18.9 | 18.5 |
| 12 | das quais: Empresas exportadoras[3] | 2.3 | 2.6 | 4.6 | 4.1 | 4.2 | 10.4 | 10.8 | 14.9 | 13.1 | 12.8 |
| 13 | Famílias | 3.7 | 4.0 | 4.1 | 4.2 | 4.3 | 14.5 | 15.7 | 15.1 | 15.6 | 15.6 |
| 14 | Habitação | 2.0 | 2.1 | 2.3 | 2.3 | 2.3 | 5.7 | 6.3 | 6.1 | 6.3 | 6.5 |
| 15 | Consumo e outros fins[4] | 10.5 | 11.4 | 11.8 | 12.4 | 12.6 | 16.2 | 17.5 | 16.9 | 17.5 | 17.5 |

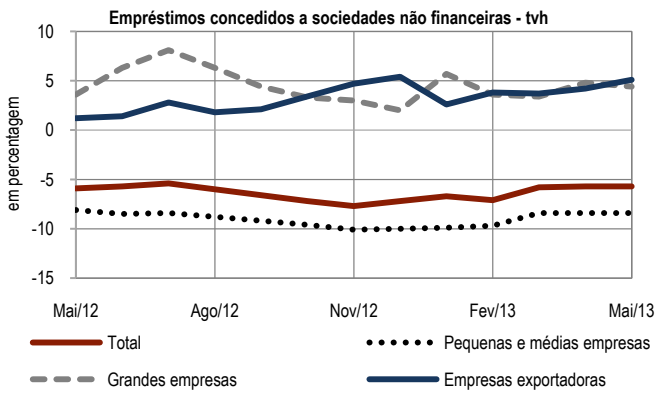


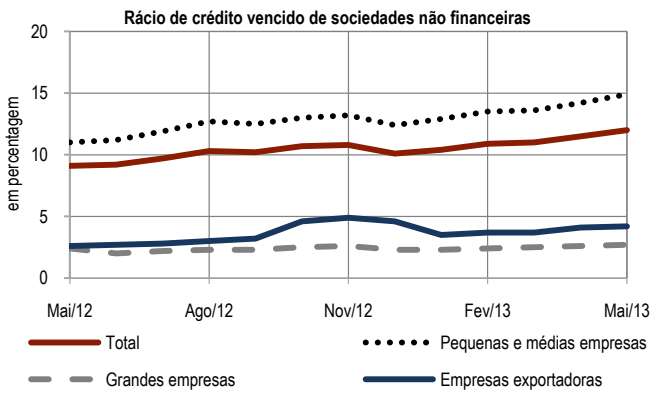


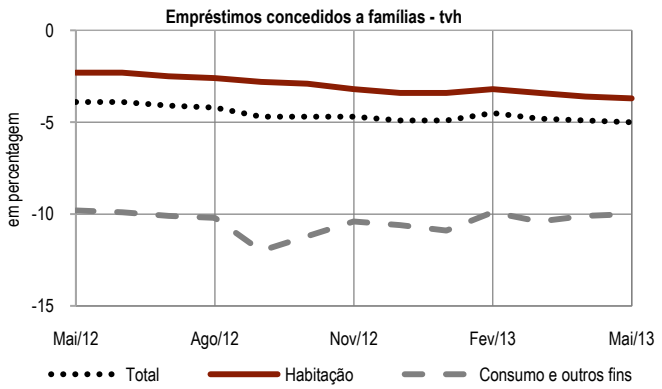


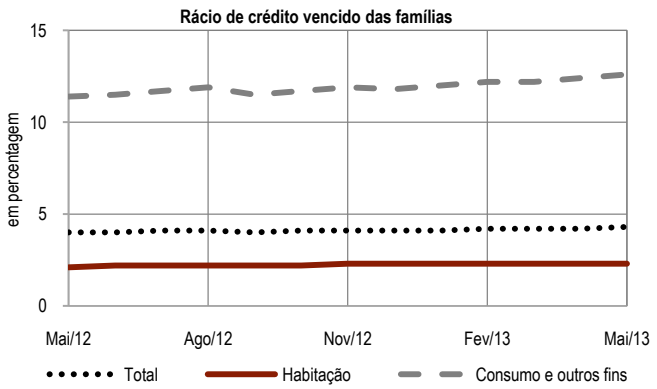


(1) Estas estatísticas abrangem o crédito concedido pela totalidade das instituições financeiras residentes em Portugal incluindo, além das instituições financeiras monetárias, instituições financeiras não monetárias que concedem crédito, como é o caso das instituições financeiras de crédito (IFIC), sociedades financeiras para aquisições a crédito (SFAC), sociedades de leasing e de factoring, sociedades de investimento, de garantia mútua e outras.
(2) Pequenas e médias empresas: número de pessoas ao serviço inferior a 250 e volume de negócios inferior ou igual a 50 milhões de euros ou balanço total anual não superior a 43 milhões de euros; grandes empresas: número de pessoas ao serviço igual ou superior a 250 e volume de negócios superior a 50 milhões de euros ou balanço total anual superior a 43 milhões de euros. As sociedades gestoras de participações sociais não são consideradas na classificação por dimensão empresarial.
(3) Empresas privadas exportadoras, definidas de acordo com os seguintes critérios a) pelo menos 50% do volume de negócios proveniente de exportações, ou b) pelo menos 10% do volume de negócios proveniente de exportações e o montante destas superior a 150 mil euros. De modo a capturar a dinâmica do setor exportador, evitando grandes flutuações nas amostras anuais, consideram-se apenas as empresas que tenham satisfeito estes critérios nos últimos 3 anos. As tvh que são publicadas medem a variação das posições em fim de período do crédito concedido pelo setor financeiro residente ao conjunto de empresas identificadas como exportadoras em cada um dos períodos apresentados.
(4) Inclui empréstimos à atividade empresarial em nome individual.
(5) Percentagem dos créditos vencidos há mais de 30 dias relativamente ao total do crédito concedido.

## A.11 LOANS GRANTED BY THE FINANCIAL SECTOR[1]

Source: Banco de Portugal – Central Credit Register

| | | Dec-2011 | May-2012 | Dec-2012 | Apr-2013 | May-2013 | Dec-2011 | May-2012 | Dec-2012 | Apr-2013 | May-2013 |
|---|---|---|---|---|---|---|---|---|---|---|---|
| | | ($10^6$ euros) | | | | | (year-on-year rate of change - y.r. - in percentages) | | | | |
| | | 1 | 2 | 3 | 4 | 5 | 6 | 7 | 8 | 9 | 10 |
| | **Granted loans** | | | | | | | | | | |
| 1 | Non-financial corporations | 114 807 | 112 067 | 106 586 | 106 176 | 105 637 | -3.6 | -5.9 | -7.2 | -5.7 | -5.7 |
| 2 | of which: Small and medium size companies[2] | 88 461 | 85 060 | 79 615 | 78 340 | 77 946 | -3.9 | -8.1 | -10.0 | -8.4 | -8.4 |
| 3 | Large companies[2] | 16 459 | 16 908 | 16 795 | 17 810 | 17 646 | 0.6 | 3.6 | 2.0 | 4.8 | 4.4 |
| 4 | of which: Exporting companies[3] | 13 192 | 13 790 | 13 906 | 14 419 | 14 498 | 1.1 | 1.2 | 5.4 | 4.2 | 5.1 |
| 5 | Households | 149 793 | 146 768 | 142 466 | 140 060 | 139 491 | -2.3 | -3.9 | -4.9 | -4.9 | -5.0 |
| 6 | Housing | 119 116 | 117 536 | 115 032 | 113 545 | 113 173 | -0.7 | -2.3 | -3.4 | -3.6 | -3.7 |
| 7 | Consumption and other purposes[4] | 30 677 | 29 232 | 27 434 | 26 515 | 26 318 | -8.0 | -9.8 | -10.6 | -10.1 | -10.0 |
| | Memo item: | | | | | | | | | | |
| 8 | Loans to non-financial corporations adjusted for sales of loans portfolios | - | - | - | - | - | -2.6 | -4.4 | -4.8 | -3.9 | -3.8 |
| | | (overdue loans ratio - in percentages)[5] | | | | | (borrowers with overdue loans - in percentages) | | | | |
| | **Loans in default** | | | | | | | | | | |
| 9 | Non-financial corporations | 6.7 | 9.1 | 10.1 | 11.5 | 12.0 | 24.4 | 27.4 | 28.6 | 30.4 | 30.4 |
| 10 | of which: Small and medium size companies[2] | 8.1 | 11.0 | 12.4 | 14.2 | 14.9 | 24.4 | 27.5 | 28.7 | 30.5 | 30.4 |
| 11 | Large companies[2] | 1.6 | 2.4 | 2.3 | 2.6 | 2.7 | 14.0 | 16.8 | 17.3 | 18.9 | 18.5 |
| 12 | of which: Exporting companies[3] | 2.3 | 2.6 | 4.6 | 4.1 | 4.2 | 10.4 | 10.8 | 14.9 | 13.1 | 12.8 |
| 13 | Households | 3.7 | 4.0 | 4.1 | 4.2 | 4.3 | 14.5 | 15.7 | 15.1 | 15.6 | 15.6 |
| 14 | Housing | 2.0 | 2.1 | 2.3 | 2.3 | 2.3 | 5.7 | 6.3 | 6.1 | 6.3 | 6.5 |
| 15 | Consumption and other purposes[4] | 10.5 | 11.4 | 11.8 | 12.4 | 12.6 | 16.2 | 17.5 | 16.9 | 17.5 | 17.5 |

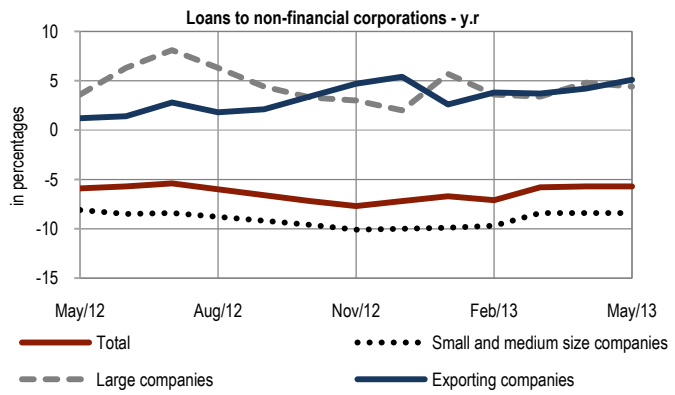


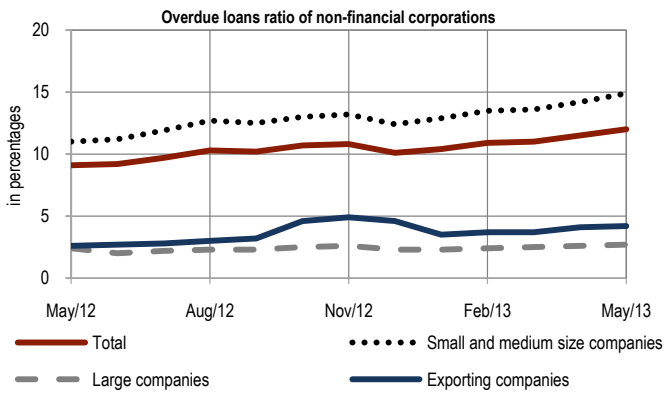


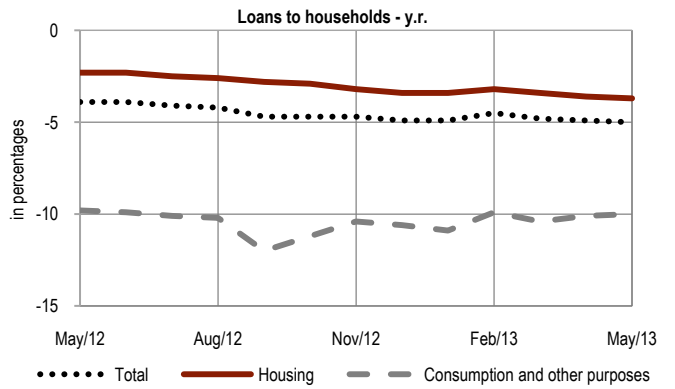


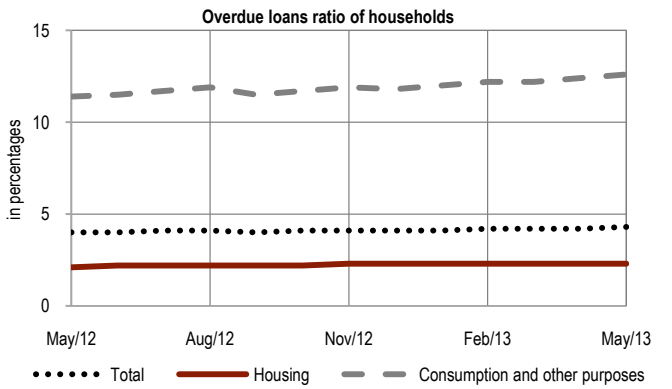


(1) These statistics cover all the loans granted by financial institutions resident in Portugal, including not only monetary financial institutions but also non-monetary financial institutions that grant credit like credit financial institutions, credit purchase financing companies, leasing and factoring companies and other financial intermediaries.
(2) Small and medium size companies: number of employees below 250 and a turnover not above 50 million euros or an annual balance sheet value not above 43 million euros; large companies: number of employees not below 250 and a turnover above 50 million euros or with an annual balance sheet value above 43 million. Holding companies are excluded from this classification.
(3) Private-owned exporting companies, defined as follows: a) companies that export more than 50% of the turnover; or b) companies that export more than 10% of the turnover and the total amount exceeds 150 thousand euro. In order to capture the dynamics of the exporting sector while avoiding large fluctuations in the yearly samples, only companies that comply with these criteria in the last 3 years are considered. The published year-on-year rates of change measure the evolution of the outstanding amounts of loans granted by the resident financial sector to the set of identified exporting companies in each of the periods displayed.
(4) Includes loans granted to sole traders.
(5) Percentage of loans overdue for more than 30 days over the total amount of loans.

## A.12 MERCADOS FINANCEIROS

Fonte: Banco de Portugal, Banco Central Europeu, NYSE Euronext, Reuters e MSCI

| | 2012 | | | | | | | 2013 | | | | | |
|---|---|---|---|---|---|---|---|---|---|---|---|---|---|
| | Jun | Jul | Ago | Set | Out | Nov | Dez | Jan | Fev | Mar | Abr | Mai | Jun |
| | (em percentagem) | | | | | | | | | | | | |
| | 1 | 2 | 3 | 4 | 5 | 6 | 7 | 8 | 9 | 10 | 11 | 12 | 13 |
| **Taxas de juro de curto prazo (3 meses)** | | | | | | | | | | | | | |
| **Média mensal** | | | | | | | | | | | | | |
| 1 Euribor | 0.66 | 0.50 | 0.33 | 0.25 | 0.21 | 0.19 | 0.19 | 0.21 | 0.22 | 0.21 | 0.21 | 0.20 | 0.21 |
| 2 Libor do USD | 0.47 | 0.45 | 0.43 | 0.39 | 0.33 | 0.31 | 0.31 | 0.30 | 0.29 | 0.28 | 0.28 | 0.27 | 0.27 |
| **Taxas de rendibilidade de obrigações do Tesouro (OT) (10 anos)** | | | | | | | | | | | | | |
| **Média mensal** | | | | | | | | | | | | | |
| 3 Portugal | 10.56 | 10.49 | 9.89 | 8.62 | 8.17 | 8.32 | 7.25 | 6.24 | 6.40 | 6.10 | 6.15 | 5.46 | 6.30 |
| 4 Alemanha[1] | 1.43 | 1.32 | 1.42 | 1.54 | 1.52 | 1.39 | 1.36 | 1.56 | 1.60 | 1.41 | 1.25 | 1.37 | 1.62 |
| 5 EUA | 1.61 | 1.50 | 1.67 | 1.70 | 1.72 | 1.65 | 1.70 | 1.89 | 1.97 | 1.95 | 1.73 | 1.93 | 2.29 |
| | (em índice) | | | | | | | | | | | | |
| **Índices de cotações de ações** | | | | | | | | | | | | | |
| **Fim de período** | | | | | | | | | | | | | |
| 6 PSI 20 | 4 698 | 4 688 | 4 999 | 5 203 | 5 356 | 5 256 | 5 655 | 6 201 | 5 988 | 5 822 | 6 249 | 5 939 | 5 557 |
| 7 Euro Stoxx 50 | 2 265 | 2 326 | 2 441 | 2 454 | 2 504 | 2 575 | 2 636 | 2 703 | 2 634 | 2 624 | 2 712 | 2 770 | 2 603 |
| 8 Dow Jones Industrial Average | 12 880 | 13 009 | 13 091 | 13 437 | 13 097 | 13 026 | 13 104 | 13 861 | 14 055 | 14 579 | 14 840 | 15 116 | 14 910 |
| 9 Nikkei | 9 007 | 8 695 | 8 840 | 8 870 | 8 928 | 9 446 | 10 323 | 11 139 | 11 559 | 12 336 | 13 861 | 13 775 | 13 677 |
| 10 MSCI BRIC[2] | 317.2 | 324.2 | 323.5 | 337.2 | 343.5 | 354.4 | 364.7 | 377.4 | 366.8 | 359.7 | 365.2 | 368.2 | 348.8 |
| | (taxa de variação em cadeia - em percentagem) | | | | | | | | | | | | |
| 11 PSI 20 | 4.1 | -0.2 | 6.6 | 4.1 | 2.9 | -1.9 | 7.6 | 9.7 | -3.4 | -2.8 | 7.3 | -4.9 | -6.4 |
| 12 Euro Stoxx 50 | 6.9 | 2.7 | 4.9 | 0.6 | 2.0 | 2.9 | 2.4 | 2.5 | -2.6 | -0.4 | 3.4 | 2.1 | -6.0 |

| | 2012 | | | | | | | | 2013 | | | | |
|---|---|---|---|---|---|---|---|---|---|---|---|---|---|
| | Mai | Jun | Jul | Ago | Set | Out | Nov | Dez | Jan | Fev | Mar | Abr | Mai |
| | (taxa de variação homóloga - em percentagem) | | | | | | | | | | | | |
| | 1 | 2 | 3 | 4 | 5 | 6 | 7 | 8 | 9 | 10 | 11 | 12 | 13 |
| **Títulos de dívida denominados em euros emitidos por residentes** | | | | | | | | | | | | | |
| **Posições em fim de período** | | | | | | | | | | | | | |
| 13 Portugal | -2.3 | -3.7 | -3.9 | -4.8 | -3.2 | -2.5 | -2.0 | -3.9 | -1.1 | -3.8 | -3.0 | -2.0 | -1.1 |
| 14 do qual: Sociedades não financeiras | 5.4 | 3.2 | 2.1 | 0.6 | 1.0 | 1.3 | 1.5 | 3.4 | 3.4 | 3.8 | 4.4 | 4.8 | 3.4 |
| 15 Bancos[3] | 10.1 | 13.5 | 10.6 | 9.8 | 10.7 | 9.5 | 8.6 | 1.9 | 6.7 | 0.0 | 0.9 | 1.2 | -1.5 |
| 16 Administrações públicas | -8.9 | -11.8 | -10.5 | -11.1 | -8.4 | -6.1 | -3.9 | -4.0 | -0.8 | -2.0 | -2.9 | -1.2 | 0.9 |
| 17 Área do euro[4] | 3.4 | 3.2 | 3.2 | 2.9 | 2.7 | 2.2 | 1.8 | 0.8 | 0.2 | -0.6 | -0.3 | -0.4 | -0.2 |

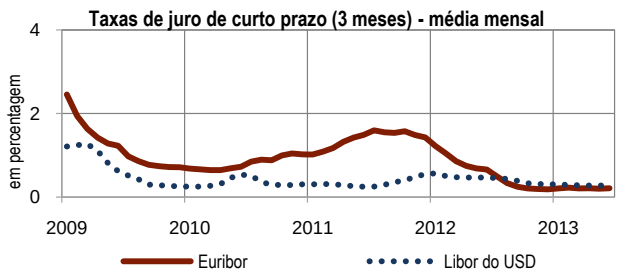


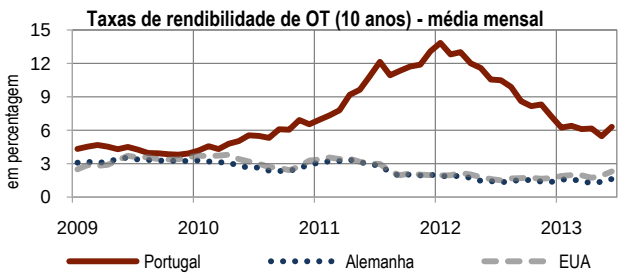


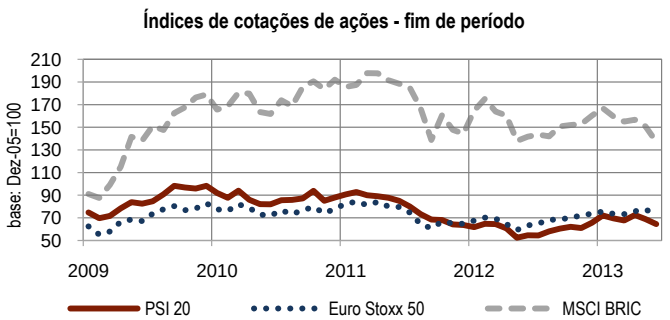


(1) Taxa de OT da Alemanha, usada vulgarmente como taxa de referência da área do euro.
(2) Acrónimo que designa um conjunto de países formado por Brasil, Rússia, Índia e China.
(3) Compreende os bancos, as caixas económicas e as caixas de crédito agrícola mútuo que, conjuntamente com os fundos do mercado monetário, constituem o subsetor outras instituições financeiras monetárias (OIFM).
(4) Área do euro: composição de 17 países.

## A.12 FINANCIAL MARKETS

Source: Banco de Portugal, European Central Bank, NYSE Euronext, Reuters and MSCI

| | 2012 | | | | | | | 2013 | | | | | |
|---|---|---|---|---|---|---|---|---|---|---|---|---|---|
| | Jun | Jul | Aug | Sep | Oct | Nov | Dec | Jan | Feb | Mar | Apr | May | Jun |
| | (in percentages) | | | | | | | | | | | | |
| | 1 | 2 | 3 | 4 | 5 | 6 | 7 | 8 | 9 | 10 | 11 | 12 | 13 |
| **Short-term interest rates (3 months)** | | | | | | | | | | | | | |
| **Monthly average** | | | | | | | | | | | | | |
| 1 Euribor | 0.66 | 0.50 | 0.33 | 0.25 | 0.21 | 0.19 | 0.19 | 0.21 | 0.22 | 0.21 | 0.21 | 0.20 | 0.21 |
| 2 USD Libor | 0.47 | 0.45 | 0.43 | 0.39 | 0.33 | 0.31 | 0.31 | 0.30 | 0.29 | 0.28 | 0.28 | 0.27 | 0.27 |
| **Yield on treasury bonds (10 years)** | | | | | | | | | | | | | |
| **Monthly average** | | | | | | | | | | | | | |
| 3 Portugal | 10.56 | 10.49 | 9.89 | 8.62 | 8.17 | 8.32 | 7.25 | 6.24 | 6.40 | 6.10 | 6.15 | 5.46 | 6.30 |
| 4 Germany[1] | 1.43 | 1.32 | 1.42 | 1.54 | 1.52 | 1.39 | 1.36 | 1.56 | 1.60 | 1.41 | 1.25 | 1.37 | 1.62 |
| 5 USA | 1.61 | 1.50 | 1.67 | 1.70 | 1.72 | 1.65 | 1.70 | 1.89 | 1.97 | 1.95 | 1.73 | 1.93 | 2.29 |
| | (in index) | | | | | | | | | | | | |
| **Share price indices** | | | | | | | | | | | | | |
| **End-of-month** | | | | | | | | | | | | | |
| 6 PSI 20 | 4 698 | 4 688 | 4 999 | 5 203 | 5 356 | 5 256 | 5 655 | 6 201 | 5 988 | 5 822 | 6 249 | 5 939 | 5 557 |
| 7 Euro Stoxx 50 | 2 265 | 2 326 | 2 441 | 2 454 | 2 504 | 2 575 | 2 636 | 2 703 | 2 634 | 2 624 | 2 712 | 2 770 | 2 603 |
| 8 Dow Jones Industrial Average | 12 880 | 13 009 | 13 091 | 13 437 | 13 097 | 13 026 | 13 104 | 13 861 | 14 055 | 14 579 | 14 840 | 15 116 | 14 910 |
| 9 Nikkei | 9 007 | 8 695 | 8 840 | 8 870 | 8 928 | 9 446 | 10 323 | 11 139 | 11 559 | 12 336 | 13 861 | 13 775 | 13 677 |
| 10 MSCI BRIC[2] | 317.2 | 324.2 | 323.5 | 337.2 | 343.5 | 354.4 | 364.7 | 377.4 | 366.8 | 359.7 | 365.2 | 368.2 | 348.8 |
| | (chain rate of change - in percentages) | | | | | | | | | | | | |
| 11 PSI 20 | 4.1 | -0.2 | 6.6 | 4.1 | 2.9 | -1.9 | 7.6 | 9.7 | -3.4 | -2.8 | 7.3 | -4.9 | -6.4 |
| 12 Euro Stoxx 50 | 6.9 | 2.7 | 4.9 | 0.6 | 2.0 | 2.9 | 2.4 | 2.5 | -2.6 | -0.4 | 3.4 | 2.1 | -6.0 |

| | 2012 | | | | | | | | 2013 | | | | |
|---|---|---|---|---|---|---|---|---|---|---|---|---|---|
| | May | Jun | Jul | Aug | Sep | Oct | Nov | Dec | Jan | Feb | Mar | Apr | May |
| | (year-on-year rate of change - in percentages) | | | | | | | | | | | | |
| | 1 | 2 | 3 | 4 | 5 | 6 | 7 | 8 | 9 | 10 | 11 | 12 | 13 |
| **Euro debt securities issued by resident entities** | | | | | | | | | | | | | |
| **End of period outstanding amounts** | | | | | | | | | | | | | |
| 13 Portugal | -2.3 | -3.7 | -3.9 | -4.8 | -3.2 | -2.5 | -2.0 | -3.9 | -1.1 | -3.8 | -3.0 | -2.0 | -1.1 |
| 14 of which: Non-financial corporations | 5.4 | 3.2 | 2.1 | 0.6 | 1.0 | 1.3 | 1.5 | 3.4 | 3.4 | 3.8 | 4.4 | 4.8 | 3.4 |
| 15 Banks[3] | 10.1 | 13.5 | 10.6 | 9.8 | 10.7 | 9.5 | 8.6 | 1.9 | 6.7 | 0.0 | 0.9 | 1.2 | -1.5 |
| 16 General government | -8.9 | -11.8 | -10.5 | -11.1 | -8.4 | -6.1 | -3.9 | -4.0 | -0.8 | -2.0 | -2.9 | -1.2 | 0.9 |
| 17 Euro Area[4] | 3.4 | 3.2 | 3.2 | 2.9 | 2.7 | 2.2 | 1.8 | 0.8 | 0.2 | -0.6 | -0.3 | -0.4 | -0.2 |

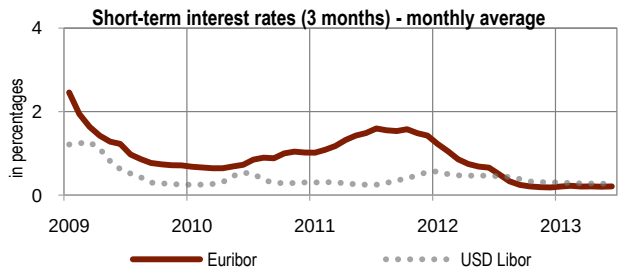


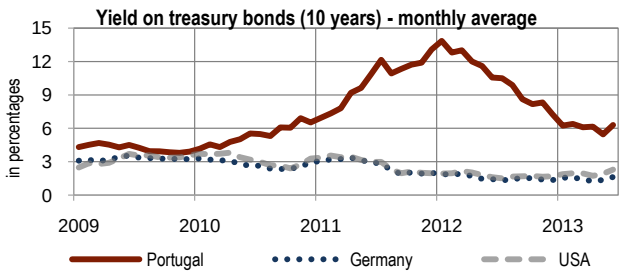


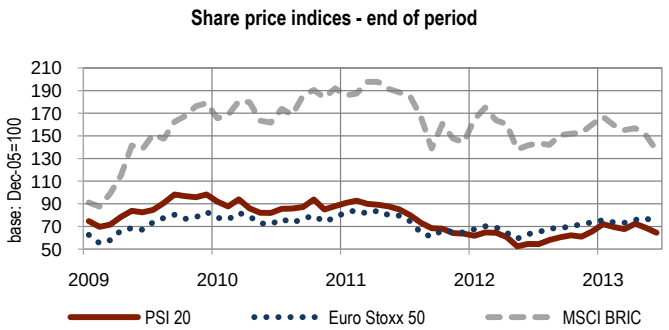


(1) Yield on Germany treasury bonds, usually used as Euro Area reference rate.
(2) A grouping acronym that refers to the countries of Brazil, Russia, India and China.
(3) Includes universal banks, savings banks and mutual agricultural credit banks which, along with money market funds, are the subsector of Other monetary financial institutions (OMFIs).
(4) Euro Area: fixed composition 17 countries.

## A.13 TAXAS DE CÂMBIO

Fonte: Banco Central Europeu e Federal Reserve System

| | | 2012 | | | | | | | 2013 | | | | | |
|---|---|---|---|---|---|---|---|---|---|---|---|---|---|---|
| | | Jun | Jul | Ago | Set | Out | Nov | Dez | Jan | Fev | Mar | Abr | Mai | Jun |
| | | (em unidades de moeda estrangeira) | | | | | | | | | | | | |
| | | 1 | 2 | 3 | 4 | 5 | 6 | 7 | 8 | 9 | 10 | 11 | 12 | 13 |
| **Taxas de câmbio bilaterais do euro[1]** | | | | | | | | | | | | | | |
| **Média mensal** | | | | | | | | | | | | | | |
| 1 | Dólar EUA (USD) | 1.2526 | 1.2288 | 1.2400 | 1.2856 | 1.2974 | 1.2828 | 1.3119 | 1.3288 | 1.3359 | 1.2964 | 1.3026 | 1.2982 | 1.3189 |
| 2 | Iene japonês (JPY) | 99.26 | 97.07 | 97.58 | 100.49 | 102.47 | 103.94 | 109.71 | 118.34 | 124.40 | 122.99 | 127.54 | 131.13 | 128.40 |
| 3 | Libra esterlina (GBP) | 0.80579 | 0.78827 | 0.78884 | 0.79821 | 0.80665 | 0.80389 | 0.81237 | 0.83271 | 0.86250 | 0.85996 | 0.85076 | 0.84914 | 0.85191 |
| 4 | Franco suiço (CHF) | 1.2011 | 1.2011 | 1.2011 | 1.2089 | 1.2098 | 1.2052 | 1.2091 | 1.2288 | 1.2298 | 1.2266 | 1.2199 | 1.2418 | 1.2322 |
| 5 | Real do Brasil (BRL) | 2.5658 | 2.4914 | 2.5170 | 2.6066 | 2.6333 | 2.6512 | 2.7264 | 2.6993 | 2.6354 | 2.5694 | 2.6060 | 2.6414 | 2.8613 |
| | | (taxa de variação em cadeia - em percentagem) | | | | | | | | | | | | |
| 6 | Dólar EUA (USD) | -2.06 | -1.90 | 0.91 | 3.68 | 0.92 | -1.13 | 2.27 | 1.29 | 0.53 | -2.96 | 0.48 | -0.34 | 1.59 |
| 7 | Iene japonês (JPY) | -2.66 | -2.21 | 0.53 | 2.98 | 1.97 | 1.43 | 5.55 | 7.87 | 5.12 | -1.13 | 3.70 | 2.81 | -2.08 |
| 8 | Libra esterlina (GBP) | 0.26 | -2.17 | 0.07 | 1.19 | 1.06 | -0.34 | 1.05 | 2.50 | 3.58 | -0.29 | -1.07 | -0.19 | 0.33 |
| 9 | Franco suiço (CHF) | -0.01 | 0.00 | 0.00 | 0.65 | 0.07 | -0.38 | 0.32 | 1.63 | 0.08 | -0.26 | -0.55 | 1.80 | -0.77 |
| 10 | Real do Brasil (BRL) | 1.19 | -2.90 | 1.03 | 3.56 | 1.02 | 0.68 | 2.84 | -0.99 | -2.37 | -2.50 | 1.42 | 1.36 | 8.33 |

| | | 2012 | | | | | | | 2013 | | | | | |
|---|---|---|---|---|---|---|---|---|---|---|---|---|---|---|
| | | Jun | Jul | Ago | Set | Out | Nov | Dez | Jan | Fev | Mar | Abr | Mai | Jun |
| | | (taxa de variação homóloga - tvh - em percentagem) | | | | | | | | | | | | |
| | | 1 | 2 | 3 | 4 | 5 | 6 | 7 | 8 | 9 | 10 | 11 | 12 | 13 |
| **Índice de taxas de câmbio efetivas - grupo dos 20 (ITCE-20)[2]** | | | | | | | | | | | | | | |
| | **Portugal[3]:** | | | | | | | | | | | | | |
| 11 | Nominal | -1.89 | -2.14 | -2.13 | -1.38 | -1.28 | -1.30 | -0.53 | 0.32 | 0.48 | 0.11 | 0.27 | 0.65 | 1.09 |
| 12 | Real (IPC)[4] | -1.27 | -1.57 | -1.44 | -1.08 | -1.77 | -1.65 | -0.81 | -1.37 | -1.44 | -1.20 | -0.73 | 0.02 | 0.38 |
| | **Área do euro[5]:** | | | | | | | | | | | | | |
| 13 | Nominal | -7.42 | -8.35 | -8.34 | -5.42 | -5.06 | -5.22 | -2.10 | 1.44 | 1.98 | 0.35 | 0.99 | 2.54 | 4.51 |
| 14 | Real (IPC)[4] | -7.18 | -7.82 | -7.73 | -4.96 | -4.72 | -5.00 | -1.90 | 1.75 | 1.88 | 0.54 | 0.76 | 2.51 | 4.48 |
| | | (taxa de variação média móvel de 12 meses - em percentagem) | | | | | | | | | | | | |
| | **Portugal[3]:** | | | | | | | | | | | | | |
| 15 | Nominal | -0.56 | -0.79 | -1.02 | -1.16 | -1.23 | -1.31 | -1.34 | -1.26 | -1.17 | -1.08 | -0.93 | -0.74 | -0.49 |
| 16 | Real (IPC)[4] | -0.02 | -0.20 | -0.36 | -0.51 | -0.69 | -0.88 | -0.99 | -1.12 | -1.26 | -1.32 | -1.29 | -1.19 | -1.06 |
| | **Área do euro[5]:** | | | | | | | | | | | | | |
| 17 | Nominal | -2.28 | -3.17 | -4.07 | -4.62 | -4.88 | -5.23 | -5.33 | -5.03 | -4.65 | -4.29 | -3.71 | -2.97 | -1.98 |
| 18 | Real (IPC)[4] | -2.57 | -3.33 | -4.10 | -4.54 | -4.74 | -5.05 | -5.12 | -4.77 | -4.41 | -4.02 | -3.46 | -2.73 | -1.77 |

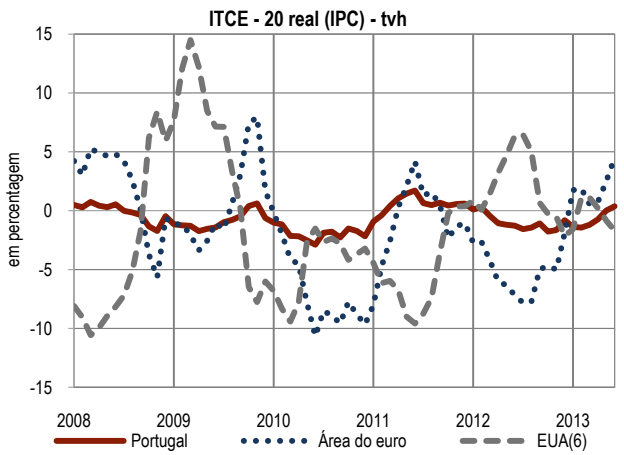


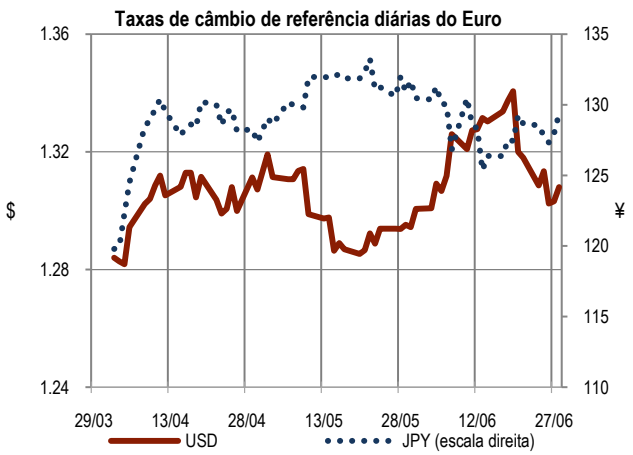


(1) X unidades de moeda estrangeira por 1 euro.

(2) Valores referentes ao grupo de 20 parceiros comerciais. Para mais informações, consultar www.ecb.int.

(3) Índice cambial efetivo.

(4) IPC - índice de preços no consumidor.

(5) Área do euro: composição de 17 países.

(6) Para os EUA considera-se o grupo dos 26 maiores parceiros comerciais.

## A.13 EXCHANGE RATES

Source: European Central Bank and Federal Reserve System

| | | 2012 | | | | | | | 2013 | | | | | |
|---|---|---|---|---|---|---|---|---|---|---|---|---|---|---|
| | | Jun | Jul | Aug | Sep | Oct | Nov | Dec | Jan | Feb | Mar | Apr | May | Jun |
| | | (in foreign currency units) | | | | | | | | | | | | |
| | | 1 | 2 | 3 | 4 | 5 | 6 | 7 | 8 | 9 | 10 | 11 | 12 | 13 |
| **Euro bilateral exchange rates[1]** | | | | | | | | | | | | | | |
| **Monthly average** | | | | | | | | | | | | | | |
| 1 | US dollar (USD) | 1.2526 | 1.2288 | 1.2400 | 1.2856 | 1.2974 | 1.2828 | 1.3119 | 1.3288 | 1.3359 | 1.2964 | 1.3026 | 1.2982 | 1.3189 |
| 2 | Japanese yen (JPY) | 99.26 | 97.07 | 97.58 | 100.49 | 102.47 | 103.94 | 109.71 | 118.34 | 124.40 | 122.99 | 127.54 | 131.13 | 128.40 |
| 3 | Pound sterling (GBP) | 0.80579 | 0.78827 | 0.78884 | 0.79821 | 0.80665 | 0.80389 | 0.81237 | 0.83271 | 0.86250 | 0.85996 | 0.85076 | 0.84914 | 0.85191 |
| 4 | Swiss franc (CHF) | 1.2011 | 1.2011 | 1.2011 | 1.2089 | 1.2098 | 1.2052 | 1.2091 | 1.2288 | 1.2298 | 1.2266 | 1.2199 | 1.2418 | 1.2322 |
| 5 | Brazilian real (BRL) | 2.5658 | 2.4914 | 2.5170 | 2.6066 | 2.6333 | 2.6512 | 2.7264 | 2.6993 | 2.6354 | 2.5694 | 2.6060 | 2.6414 | 2.8613 |
| | | (chain rate of change - in percentages) | | | | | | | | | | | | |
| 6 | US dollar (USD) | -2.06 | -1.90 | 0.91 | 3.68 | 0.92 | -1.13 | 2.27 | 1.29 | 0.53 | -2.96 | 0.48 | -0.34 | 1.59 |
| 7 | Japanese yen (JPY) | -2.66 | -2.21 | 0.53 | 2.98 | 1.97 | 1.43 | 5.55 | 7.87 | 5.12 | -1.13 | 3.70 | 2.81 | -2.08 |
| 8 | Pound sterling (GBP) | 0.26 | -2.17 | 0.07 | 1.19 | 1.06 | -0.34 | 1.05 | 2.50 | 3.58 | -0.29 | -1.07 | -0.19 | 0.33 |
| 9 | Swiss franc(CHF) | -0.01 | 0.00 | 0.00 | 0.65 | 0.07 | -0.38 | 0.32 | 1.63 | 0.08 | -0.26 | -0.55 | 1.80 | -0.77 |
| 10 | Brazilian real (BRL) | 1.19 | -2.90 | 1.03 | 3.56 | 1.02 | 0.68 | 2.84 | -0.99 | -2.37 | -2.50 | 1.42 | 1.36 | 8.33 |

| | | 2012 | | | | | | | 2013 | | | | | |
|---|---|---|---|---|---|---|---|---|---|---|---|---|---|---|
| | | Jun | Jul | Aug | Sep | Oct | Nov | Dec | Jan | Feb | Mar | Apr | May | Jun |
| | | (year-on-year rate of change - y.r. - in percentages) | | | | | | | | | | | | |
| | | 1 | 2 | 3 | 4 | 5 | 6 | 7 | 8 | 9 | 10 | 11 | 12 | 13 |
| **Effective exchange rate indices - group of 20 (EER-20)[2]** | | | | | | | | | | | | | | |
| **Portugal[3]:** | | | | | | | | | | | | | | |
| 11 | Nominal | -1.89 | -2.14 | -2.13 | -1.38 | -1.28 | -1.30 | -0.53 | 0.32 | 0.48 | 0.11 | 0.27 | 0.65 | 1.09 |
| 12 | Real (CPI)[4] | -1.27 | -1.57 | -1.44 | -1.08 | -1.77 | -1.65 | -0.81 | -1.37 | -1.44 | -1.20 | -0.73 | 0.02 | 0.38 |
| **Euro Area[5]:** | | | | | | | | | | | | | | |
| 13 | Nominal | -7.42 | -8.35 | -8.34 | -5.42 | -5.06 | -5.22 | -2.10 | 1.44 | 1.98 | 0.35 | 0.99 | 2.54 | 4.51 |
| 14 | Real (CPI)[4] | -7.18 | -7.82 | -7.73 | -4.96 | -4.72 | -5.00 | -1.90 | 1.75 | 1.88 | 0.54 | 0.76 | 2.51 | 4.48 |
| | | (12 month moving average rate of change - in percentages) | | | | | | | | | | | | |
| **Portugal[3]:** | | | | | | | | | | | | | | |
| 15 | Nominal | -0.56 | -0.79 | -1.02 | -1.16 | -1.23 | -1.31 | -1.34 | -1.26 | -1.17 | -1.08 | -0.93 | -0.74 | -0.49 |
| 16 | Real (CPI)[4] | -0.02 | -0.20 | -0.36 | -0.51 | -0.69 | -0.88 | -0.99 | -1.12 | -1.26 | -1.32 | -1.29 | -1.19 | -1.06 |
| **Euro Area[5]:** | | | | | | | | | | | | | | |
| 17 | Nominal | -2.28 | -3.17 | -4.07 | -4.62 | -4.88 | -5.23 | -5.33 | -5.03 | -4.65 | -4.29 | -3.71 | -2.97 | -1.98 |
| 18 | Real (CPI)[4] | -2.57 | -3.33 | -4.10 | -4.54 | -4.74 | -5.05 | -5.12 | -4.77 | -4.41 | -4.02 | -3.46 | -2.73 | -1.77 |

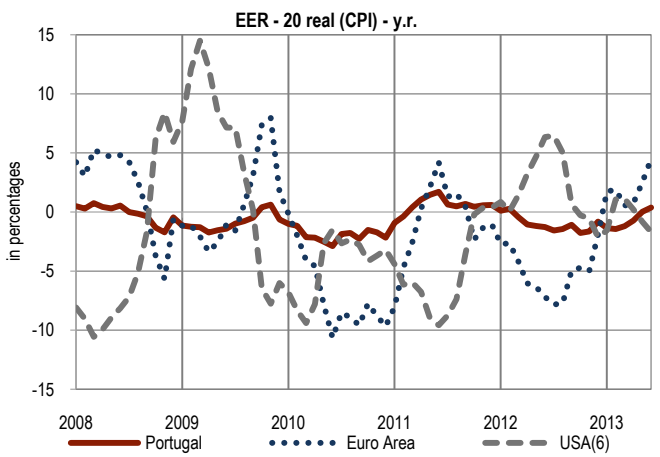


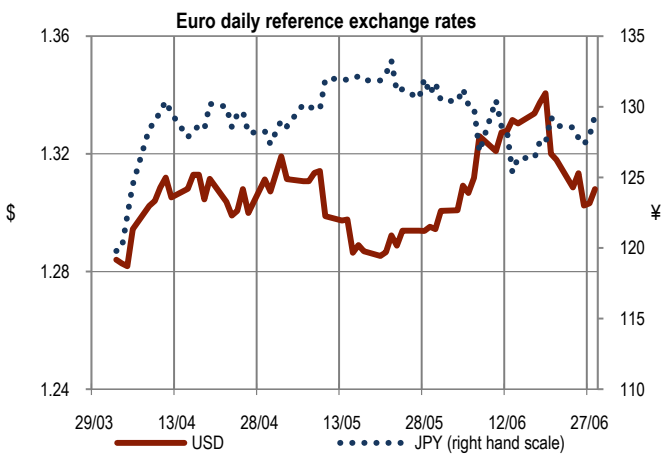


(1) X foreign currency units per 1 Euro.
(2) Figures refering to the 20 trading partner group. Further information is available on www.ecb.int.
(3) Effective exchange rate.
(4) CPI - consumer price index.
(5) Euro Area: fixed composition 17 countries.
(6) For the U.S. it is considered the group of 26 largest trading partners.

## A.14 FINANÇAS PÚBLICAS

Fonte: Banco de Portugal, Instituto Nacional de Estatística e Eurostat

| | | Portugal | | | | | Área Euro(1) | | | | |
|---|---|---|---|---|---|---|---|---|---|---|---|
| | | 1ºT - 2012 | 2ºT - 2012 | 3ºT - 2012 | 4ºT - 2012 | 1ºT - 2013 | 1ºT - 2012 | 2ºT - 2012 | 3ºT - 2012 | 4ºT - 2012 | 1ºT - 2013 |
| | | (em percentagem do PIB) | | | | | | | | | |
| | | 1 | 2 | 3 | 4 | 5 | 6 | 7 | 8 | 9 | 10 |
| | **Administrações públicas** | | | | | | | | | | |
| 1 | Saldo global (ótica das contas nacionais) | -7.9 | -7.5 | -3.0 | -7.4 | -10.6 | -4.8 | -3.0 | -3.9 | -3.2 | . |
| 2 | Receitas totais | 37.5 | 39.7 | 41.8 | 45.0 | 39.0 | 43.4 | 46.2 | 44.6 | 50.6 | . |
| 3 | Impostos sobre rendimento e património | 7.9 | 8.3 | 10.8 | 9.9 | 9.5 | 10.9 | 12.6 | 11.9 | 14.2 | . |
| 4 | Impostos sobre bens e serviços | 12.9 | 13.3 | 13.8 | 14.5 | 12.7 | 12.6 | 12.8 | 12.6 | 13.9 | . |
| 5 | Contribuições sociais | 11.2 | 11.7 | 11.2 | 12.4 | 11.6 | 15.4 | 15.6 | 15.5 | 16.9 | . |
| 6 | Outras receitas | 5.4 | 6.4 | 6.1 | 8.1 | 5.3 | 4.5 | 5.1 | 4.6 | 5.6 | . |
| 7 | Despesas totais | 45.3 | 47.3 | 44.8 | 52.3 | 49.6 | 48.2 | 49.2 | 48.6 | 53.7 | . |
| 8 | Prestações sociais | 21.6 | 21.5 | 23.1 | 24.2 | 23.4 | 23.3 | 23.2 | 23.4 | 24.1 | . |
| 9 | Remunerações | 9.9 | 10.0 | 9.5 | 10.1 | 10.5 | 10.3 | 10.5 | 10.0 | 11.0 | . |
| 10 | Consumo intermédio | 3.9 | 4.5 | 4.3 | 5.6 | 3.9 | 5.0 | 5.3 | 5.3 | 6.5 | . |
| 11 | Juros da dívida pública | 4.6 | 4.3 | 4.4 | 4.3 | 4.8 | 3.0 | 3.3 | 2.9 | 3.2 | . |
| 12 | Formação bruta de capital fixo | 1.8 | 1.6 | 1.5 | 2.5 | 1.2 | 1.9 | 2.1 | 2.2 | 2.2 | . |
| 13 | Outras despesas | 3.6 | 5.3 | 2.1 | 5.6 | 5.8 | 4.7 | 4.7 | 4.8 | 6.6 | . |
| 14 | Por memória: saldo primário | -3.3 | -3.2 | 1.4 | -3.0 | -5.8 | -1.8 | 0.3 | -1.0 | 0.1 | . |
| 15 | Dívida pública (ótica do PDE) | 111.8 | 117.9 | 120.4 | 123.7 | 127.1 | 88.3 | 89.9 | 90.0 | 90.7 | . |
| | Repartição por maturidade original: | | | | | | | | | | |
| 16 | Curto prazo | 17.4 | 17.8 | 16.4 | 14.0 | 13.0 | 13.0 | 12.8 | 12.4 | 11.9 | . |
| 17 | Longo prazo | 94.5 | 100.0 | 103.9 | 109.8 | 114.0 | 75.3 | 77.1 | 77.6 | 78.8 | . |

| | | Portugal | | | | Área Euro(1) | | | |
|---|---|---|---|---|---|---|---|---|---|
| | | 2009 | 2010 | 2011 | 2012 | 2009 | 2010 | 2011 | 2012 |
| | | (em percentagem do PIB) | | | | | | | |
| | | 1 | 2 | 3 | 4 | 5 | 6 | 7 | 8 |
| | **Administrações públicas (ótica do PDE)** | | | | | | | | |
| 18 | Saldo global(2) | -10.2 | -9.8 | -4.4 | -6.4 | -6.4 | -6.2 | -4.2 | -3.7 |
| 19 | Dívida pública | 83.7 | 94.0 | 108.3 | 123.7 | 80.0 | 85.4 | 87.3 | 90.6 |
| 20 | Ajustamento défice-dívida | 0.4 | 2.6 | 8.9 | 5.2 | 0.9 | 1.6 | 0.5 | 1.5 |

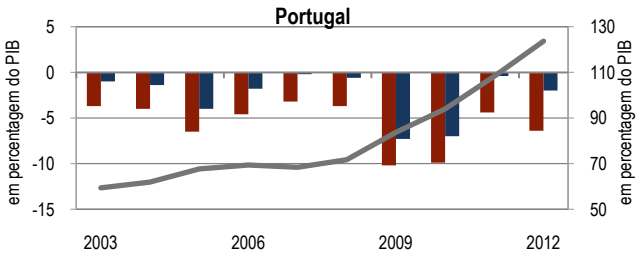


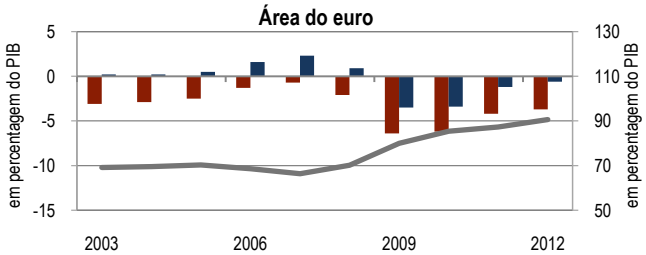


Saldo global (ótica das contas nacionais) — Saldo primário — Dívida pública (escala direita)

**Administrações públicas (ótica do PDE) - 2012**

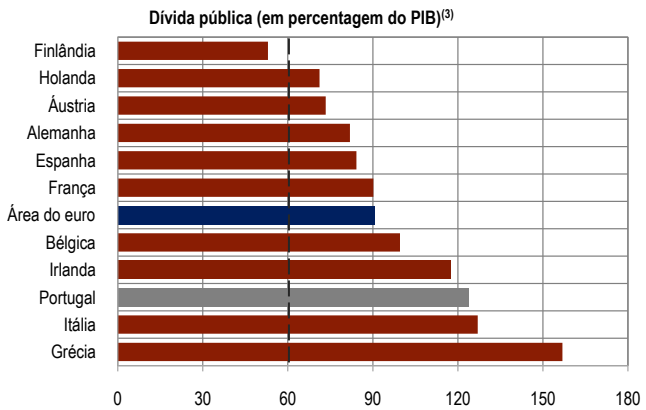


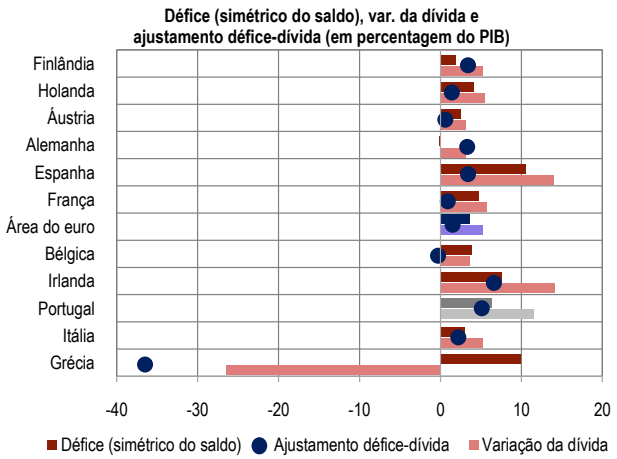


(1) Área do euro: composição de 17 países.
(2) O saldo global das administrações públicas apurado no âmbito do Procedimento dos Défices Excessivos (PDE) pode diferir do reportado no âmbito das contas nacionais, devido ao registo dos fluxos de juros associados a contratos de swaps e garantias de taxas que são classificados como rendimentos de propriedade, no caso do PDE, e como derivados financeiros, no caso das contas nacionais.
(3) A linha a tracejado refere-se ao valor definido pelo Tratado de Maastricht.

## A.14 PUBLIC FINANCES

Source: Banco de Portugal, Instituto Nacional de Estatística and Eurostat

| | | Portugal | | | | | Euro Area[1] | | | | |
|---|---|---|---|---|---|---|---|---|---|---|---|
| | | 2012 Q1 | 2012 Q2 | 2012 Q3 | 2012 Q4 | 2013 Q1 | 2012 Q1 | 2012 Q2 | 2012 Q3 | 2012 Q4 | 2013 Q1 |
| | | (as a percentage of GDP) | | | | | | | | | |
| | | 1 | 2 | 3 | 4 | 5 | 6 | 7 | 8 | 9 | 10 |
| | **General government** | | | | | | | | | | |
| 1 | Balance (national accounts approach) | -7.9 | -7.5 | -3.0 | -7.4 | -10.6 | -4.8 | -3.0 | -3.9 | -3.2 | . |
| 2 | Total revenue | 37.5 | 39.7 | 41.8 | 45.0 | 39.0 | 43.4 | 46.2 | 44.6 | 50.6 | . |
| 3 | Taxes on income and wealth | 7.9 | 8.3 | 10.8 | 9.9 | 9.5 | 10.9 | 12.6 | 11.9 | 14.2 | . |
| 4 | Taxes on products | 12.9 | 13.3 | 13.8 | 14.5 | 12.7 | 12.6 | 12.8 | 12.6 | 13.9 | . |
| 5 | Social contributions | 11.2 | 11.7 | 11.2 | 12.4 | 11.6 | 15.4 | 15.6 | 15.5 | 16.9 | . |
| 6 | Other revenue | 5.4 | 6.4 | 6.1 | 8.1 | 5.3 | 4.5 | 5.1 | 4.6 | 5.6 | . |
| 7 | Total expenditure | 45.3 | 47.3 | 44.8 | 52.3 | 49.6 | 48.2 | 49.2 | 48.6 | 53.7 | . |
| 8 | Social benefits | 21.6 | 21.5 | 23.1 | 24.2 | 23.4 | 23.3 | 23.2 | 23.4 | 24.1 | . |
| 9 | Compensation of employees | 9.9 | 10.0 | 9.5 | 10.1 | 10.5 | 10.3 | 10.5 | 10.0 | 11.0 | . |
| 10 | Intermediate consumption | 3.9 | 4.5 | 4.3 | 5.6 | 3.9 | 5.0 | 5.3 | 5.3 | 6.5 | . |
| 11 | Interest on public debt | 4.6 | 4.3 | 4.4 | 4.3 | 4.8 | 3.0 | 3.3 | 2.9 | 3.2 | . |
| 12 | Gross fixed capital formation | 1.8 | 1.6 | 1.5 | 2.5 | 1.2 | 1.9 | 2.1 | 2.2 | 2.2 | . |
| 13 | Other expenditure | 3.6 | 5.3 | 2.1 | 5.6 | 5.8 | 4.7 | 4.7 | 4.8 | 6.6 | . |
| 14 | Memo item: primary balance | -3.3 | -3.2 | 1.4 | -3.0 | -5.8 | -1.8 | 0.3 | -1.0 | 0.1 | . |
| 15 | Public debt (EDP approach) | 111.8 | 117.9 | 120.4 | 123.7 | 127.1 | 88.3 | 89.9 | 90.0 | 90.7 | . |
| | Breakdown by original maturity: | | | | | | | | | | |
| 16 | Short-term | 17.4 | 17.8 | 16.4 | 14.0 | 13.0 | 13.0 | 12.8 | 12.4 | 11.9 | . |
| 17 | Long-term | 94.5 | 100.0 | 103.9 | 109.8 | 114.0 | 75.3 | 77.1 | 77.6 | 78.8 | . |

| | | Portugal | | | | Euro Area[1] | | | |
|---|---|---|---|---|---|---|---|---|---|
| | | 2009 | 2010 | 2011 | 2012 | 2009 | 2010 | 2011 | 2012 |
| | | (as a percentage of GDP) | | | | | | | |
| | | 1 | 2 | 3 | 4 | 5 | 6 | 7 | 8 |
| | **General government (EDP approach)** | | | | | | | | |
| 18 | Balance[2] | -10.2 | -9.8 | -4.4 | -6.4 | -6.4 | -6.2 | -4.2 | -3.7 |
| 19 | Public debt | 83.7 | 94.0 | 108.3 | 123.7 | 80.0 | 85.4 | 87.3 | 90.6 |
| 20 | Deficit-debt adjustment | 0.4 | 2.6 | 8.9 | 5.2 | 0.9 | 1.6 | 0.5 | 1.5 |

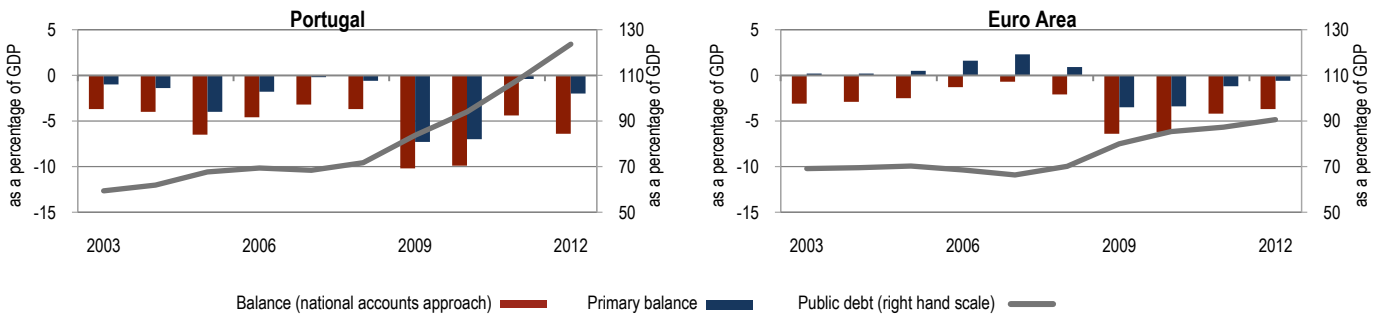


**General government (EDP approach) - 2012**

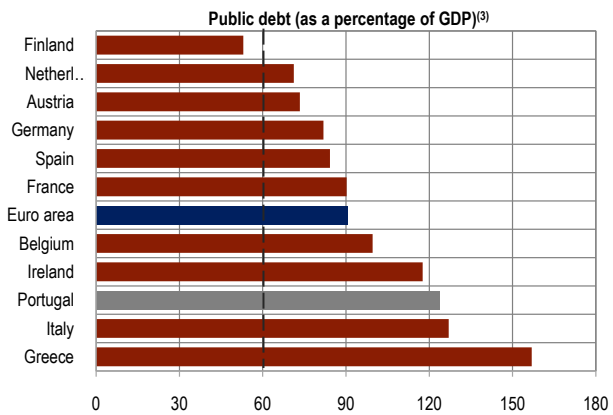


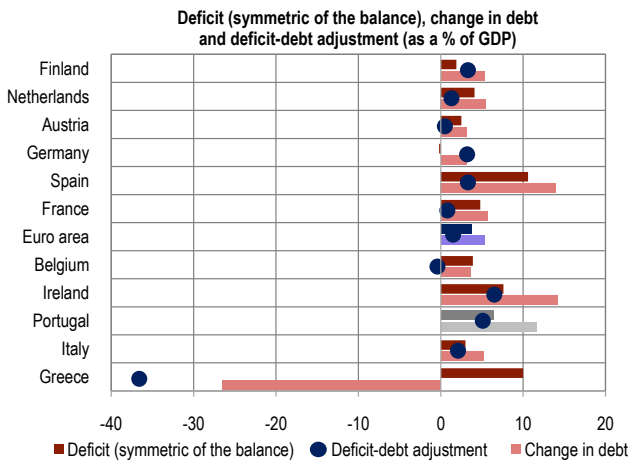


(1) Euro Area: fixed composition 17 countries.
(2) The balance of General government compiled in the framework of the Excessive Deficit Procedure (EDP) may differ from the one compiled in the framework of the transmission of national accounts, since the interest flows related with contracts of swaps and forward rate agreements (FRAs) are recorded, in the EDP, as property income and, in the national accounts, as financial derivatives.
(3) Dotted line refers to value defined by the Maastricht Treaty.

## A.15 FINANCIAMENTO DAS ADMINISTRAÇÕES PÚBLICAS E DÍVIDA DIRETA DO ESTADO

Fonte: Banco de Portugal, Instituto Nacional de Estatística e Agência de Gestão da Tesouraria e da Dívida Pública

| | | Mai-12 | Jun-12 | Jul-12 | Ago-12 | Set-12 | Out-12 | Nov-12 | Dez-12 | Jan-13 | Fev-13 | Mar-13 | Abr-13 | Mai-13 |
|---|---|---|---|---|---|---|---|---|---|---|---|---|---|---|
| | | ($10^6$ euros) | | | | | | | | | | | | |
| | | 1 | 2 | 3 | 4 | 5 | 6 | 7 | 8 | 9 | 10 | 11 | 12 | 13 |
| **Fluxos acumulados desde o início do ano** | | | | | | | | | | | | | | |
| 1 | Financiamento das administrações públicas[1] | 2 497 | 2 468 | 3 834 | 3 214 | 3 725 | 4 905 | 5 613 | 7 408 | -272 | -408 | 752 | 1 386 | 1 380 |
| | Por subsetor: | | | | | | | | | | | | | |
| 2 | Administração central | 3 075 | 2 751 | 3 998 | 3 600 | 4 355 | 5 953 | 6 392 | 8 730 | -257 | -349 | 803 | 1 421 | 1 896 |
| 3 | Administração regional | 186 | 191 | 252 | 301 | 272 | 212 | 307 | 340 | 29 | 31 | 63 | 29 | 63 |
| 4 | Administração local | -485 | -366 | -369 | -400 | -527 | -886 | -818 | -972 | 110 | 94 | 110 | 141 | -172 |
| 5 | Fundos de segurança social | -280 | -109 | -47 | -287 | -376 | -372 | -269 | -690 | -154 | -184 | -224 | -204 | -407 |
| | Por contraparte: | | | | | | | | | | | | | |
| 6 | Bancos[2] | -8 885 | -4 035 | -4 165 | -5 217 | -5 456 | -6 718 | -8 628 | -7 077 | -4 822 | -5 559 | -4 058 | -3 098 | -6 057 |
| 7 | Outros setores residentes[3] | -418 | 196 | 108 | -527 | -183 | 676 | 939 | 697 | 706 | 180 | -7 | 431 | 453 |
| 8 | Resto do mundo | 11 800 | 6 307 | 7 890 | 8 959 | 9 363 | 10 946 | 13 302 | 13 789 | 3 843 | 4 971 | 4 817 | 4 053 | 6 984 |
| | Por instrumento financeiro: | | | | | | | | | | | | | |
| 9 | Títulos | -1 323 | -13 844 | -15 015 | -16 183 | -14 444 | -13 608 | -11 736 | -13 691 | 2 688 | 2 047 | 1 373 | 2 294 | 4 934 |
| 10 | Empréstimos e depósitos | 3 820 | 16 312 | 18 849 | 19 398 | 18 169 | 18 513 | 17 350 | 21 099 | -2 960 | -2 455 | -621 | -908 | -3 554 |
| | | (em percentagem do PIB)[4] | | | | | | | | | | | | |
| 11 | Financiamento das administrações públicas | . | 3.0 | . | . | 3.0 | . | . | 4.5 | . | . | 1.9 | . | . |

| | | Jun-12 | Jul-12 | Ago-12 | Set-12 | Out-12 | Nov-12 | Dez-12 | Jan-13 | Fev-13 | Mar-13 | Abr-13 | Mai-13 | Jun-13 |
|---|---|---|---|---|---|---|---|---|---|---|---|---|---|---|
| | | (taxa de variação homóloga - tvh - em percentagem) | | | | | | | | | | | | |
| | | 1 | 2 | 3 | 4 | 5 | 6 | 7 | 8 | 9 | 10 | 11 | 12 | 13 |
| **Posições em fim de período** | | | | | | | | | | | | | | |
| 12 | Dívida direta do estado[5] | 8.4 | 10.7 | 11.2 | 6.5 | 9.5 | 13.0 | 11.3 | 10.4 | 10.8 | 10.9 | 7.8 | 4.7 | 10.4 |
| 13 | Títulos | -11.7 | -10.7 | -11.2 | -8.7 | -6.2 | -3.6 | -4.5 | -0.8 | -2.0 | -2.3 | -0.6 | 1.8 | 7.3 |
| 14 | Curto prazo | -20.5 | -11.5 | -13.5 | 1.7 | 17.0 | 36.4 | 42.2 | 49.9 | 35.0 | 33.5 | 43.0 | 41.9 | 27.8 |
| 15 | Longo prazo | -9.5 | -10.5 | -10.7 | -10.8 | -10.7 | -10.8 | -12.0 | -9.2 | -8.7 | -8.6 | -8.2 | -5.3 | 2.9 |
| 16 | Empréstimos e depósitos | 80.9 | 86.0 | 90.1 | 47.9 | 51.9 | 58.2 | 52.0 | 35.9 | 40.8 | 41.8 | 25.1 | 9.9 | 15.9 |
| | | (em percentagem do PIB)[4] | | | | | | | | | | | | |
| 17 | Dívida direta do estado | 111.4 | . | . | 113.7 | . | . | 118.1 | . | . | 122.1 | . | . | . |

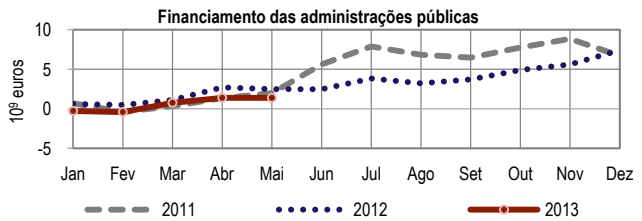


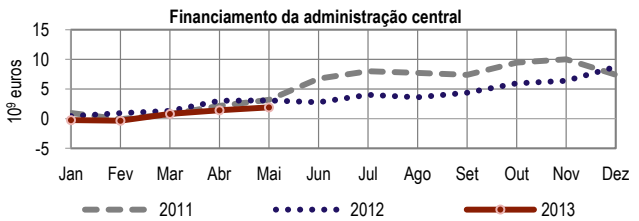


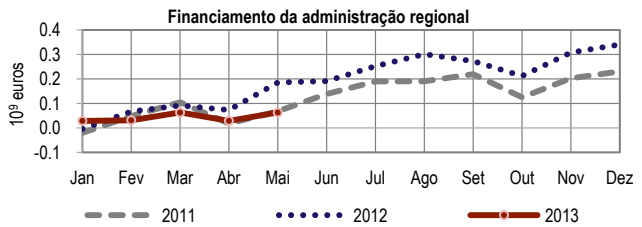


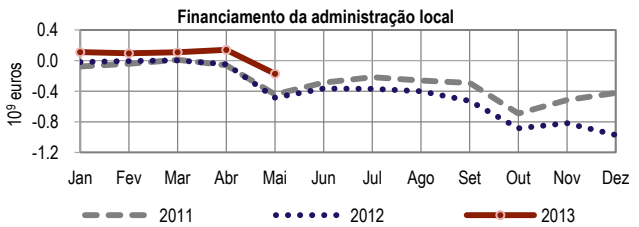


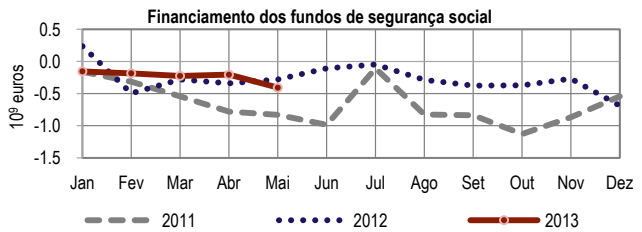

(1) Variação dos passivos sob a forma de depósitos, títulos e empréstimos, obtidos junto de residentes e não residentes, e de outros débitos contraídos junto de não residentes, líquida de aplicações em ativos sob a forma de depósitos e títulos junto de IFM residentes e não residentes, e de títulos, empréstimos e outros créditos contraídos junto de não residentes.
(2) Compreende os bancos, as caixas económicas e as caixas de crédito agrícola mútuo que, conjuntamente com os fundos do mercado monetário, constituem o subsetor outras instituições financeiras monetárias (OIFM).
(3) Inclui instituições financeiras não monetárias, sociedades não financeiras e particulares.
(4) O valor do PIB é o divulgado pelo INE. Para o trimestre mais recente, e caso este valor não esteja ainda disponível, é utilizada uma estimativa calculada pelo Banco de Portugal com base na informação divulgada pelo INE, nomeadamente a variação em volume do último trimestre.
(5) A dívida, incluindo a relativa aos instrumentos emitidos a desconto, encontra-se ao valor nominal.

## A.15 GENERAL GOVERNMENT FINANCING AND DIRECT STATE DEBT

Source: Banco de Portugal, Instituto Nacional de Estatística and Agência de Gestão da Tesouraria e da Dívida Pública

| | | May-12 | Jun-12 | Jul-12 | Aug-12 | Sep-12 | Oct-12 | Nov-12 | Dec-12 | Jan-13 | Feb-13 | Mar-13 | Apr-13 | May-13 |
|---|---|---|---|---|---|---|---|---|---|---|---|---|---|---|
| | | ($10^6$ euros) | | | | | | | | | | | | |
| | | 1 | 2 | 3 | 4 | 5 | 6 | 7 | 8 | 9 | 10 | 11 | 12 | 13 |
| **Cumulative flows since the beginning of the year** | | | | | | | | | | | | | | |
| 1 | General government financing[1] | 2 497 | 2 468 | 3 834 | 3 214 | 3 725 | 4 905 | 5 613 | 7 408 | -272 | -408 | 752 | 1 386 | 1 380 |
| | By sub-sector: | | | | | | | | | | | | | |
| 2 | Central government | 3 075 | 2 751 | 3 998 | 3 600 | 4 355 | 5 953 | 6 392 | 8 730 | -257 | -349 | 803 | 1 421 | 1 896 |
| 3 | Regional government | 186 | 191 | 252 | 301 | 272 | 212 | 307 | 340 | 29 | 31 | 63 | 29 | 63 |
| 4 | Local government | -485 | -366 | -369 | -400 | -527 | -886 | -818 | -972 | 110 | 94 | 110 | 141 | -172 |
| 5 | Social security funds | -280 | -109 | -47 | -287 | -376 | -372 | -269 | -690 | -154 | -184 | -224 | -204 | -407 |
| | By counterpart: | | | | | | | | | | | | | |
| 6 | Banks[2] | -8 885 | -4 035 | -4 165 | -5 217 | -5 456 | -6 718 | -8 628 | -7 077 | -4 822 | -5 559 | -4 058 | -3 098 | -6 057 |
| 7 | Other resident sectors[3] | -418 | 196 | 108 | -527 | -183 | 676 | 939 | 697 | 706 | 180 | -7 | 431 | 453 |
| 8 | Rest of the world | 11 800 | 6 307 | 7 890 | 8 959 | 9 363 | 10 946 | 13 302 | 13 789 | 3 843 | 4 971 | 4 817 | 4 053 | 6 984 |
| | By financial instrument: | | | | | | | | | | | | | |
| 9 | Securities | -1 323 | -13 844 | -15 015 | -16 183 | -14 444 | -13 608 | -11 736 | -13 691 | 2 688 | 2 047 | 1 373 | 2 294 | 4 934 |
| 10 | Loans and deposits | 3 820 | 16 312 | 18 849 | 19 398 | 18 169 | 18 513 | 17 350 | 21 099 | -2 960 | -2 455 | -621 | -908 | -3 554 |
| | | (as a percentage of GDP)[4] | | | | | | | | | | | | |
| 11 | General government financing | . | 3.0 | . | . | 3.0 | . | . | 4.5 | . | . | 1.9 | . | . |

| | | Jun-12 | Jul-12 | Aug-12 | Sep-12 | Oct-12 | Nov-12 | Dec-12 | Jan-13 | Feb-13 | Mar-13 | Apr-13 | May-13 | Jun-13 |
|---|---|---|---|---|---|---|---|---|---|---|---|---|---|---|
| | | (year-on-year rate of change - y.r. - in percentages) | | | | | | | | | | | | |
| | | 1 | 2 | 3 | 4 | 5 | 6 | 7 | 8 | 9 | 10 | 11 | 12 | 13 |
| **End of period outstanding amounts** | | | | | | | | | | | | | | |
| 12 | Direct State debt[5] | 8.4 | 10.7 | 11.2 | 6.5 | 9.5 | 13.0 | 11.3 | 10.4 | 10.8 | 10.9 | 7.8 | 4.7 | 10.4 |
| 13 | Securities | -11.7 | -10.7 | -11.2 | -8.7 | -6.2 | -3.6 | -4.5 | -0.8 | -2.0 | -2.3 | -0.6 | 1.8 | 7.3 |
| 14 | Short-term | -20.5 | -11.5 | -13.5 | 1.7 | 17.0 | 36.4 | 42.2 | 49.9 | 35.0 | 33.5 | 43.0 | 41.9 | 27.8 |
| 15 | Long-term | -9.5 | -10.5 | -10.7 | -10.8 | -10.7 | -10.8 | -12.0 | -9.2 | -8.7 | -8.6 | -8.2 | -5.3 | 2.9 |
| 16 | Loans and deposits | 80.9 | 86.0 | 90.1 | 47.9 | 51.9 | 58.2 | 52.0 | 35.9 | 40.8 | 41.8 | 25.1 | 9.9 | 15.9 |
| | | (as a percentage of GDP)[4] | | | | | | | | | | | | |
| 17 | Direct State debt | 111.4 | . | . | 113.7 | . | . | 118.1 | . | . | 122.1 | . | . | . |

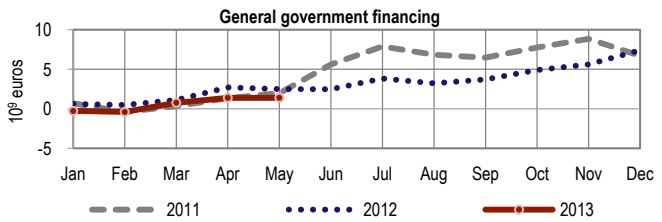


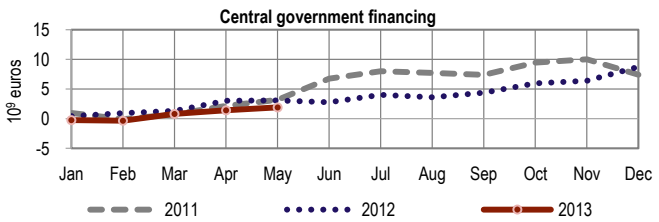


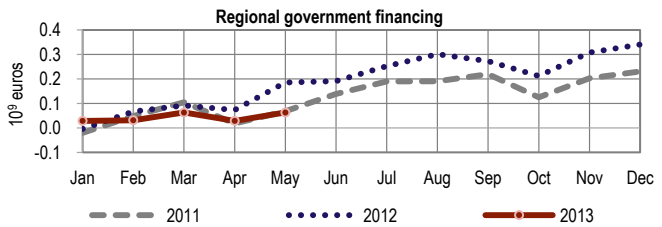


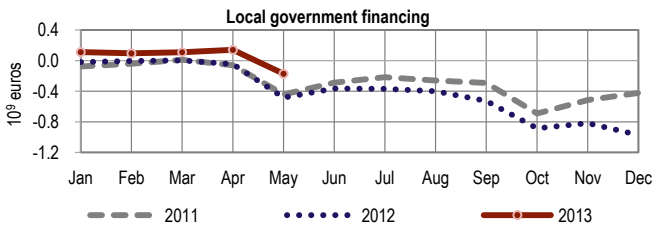


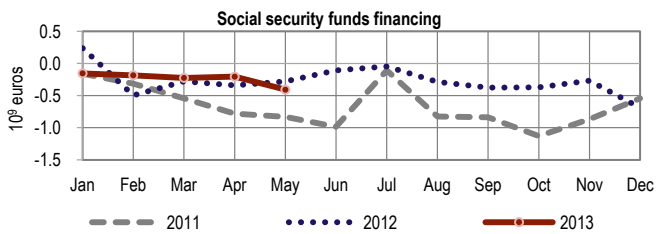


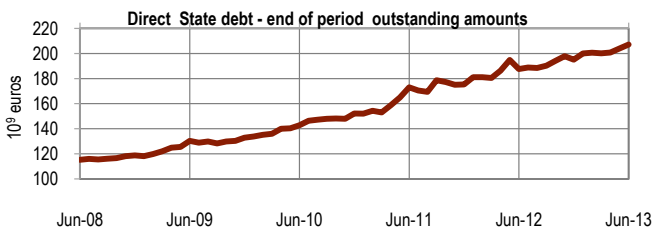


(1) Change of liabilities in the form of deposits, securities and loans obtained from residents and non-residents, and other accounts payable obtained from non-residents, net of investments in assets in the form of deposits and securities with MFIs residents and non-residents, and of securities, loans and other credit facilities with non-residents.
(2) Includes universal banks, savings banks and mutual agricultural credit banks which, along with money market funds, are the subsector of Other monetary financial institutions (OMFIs).
(3) Includes Non-monetary financial institutions, Non-financial corporations and Households.
(4) GDP figures are published by Instituto Nacional de Estatística. For the latest quarter, and when such figure is not available, it is used an estimate calculated by Banco de Portugal on the basis of information disseminated by Instituto Nacional de Estatística, namely the volume change for the last quarter.
(5) Debt, including that of instruments issued at discount, is at nominal value.

## A.16 BALANÇA DE PAGAMENTOS

Fonte: Banco de Portugal, Instituto Nacional de Estatística, Banco Central Europeu, Eurostat e Bureau of Economic Analysis

| | | Portugal[1] | | | | Área do euro[2] | | EUA[3] | |
|---|---|---|---|---|---|---|---|---|---|
| | | Jan-Mai/12 | Jan-Mai/13 | Jan-Mar/12 | Jan-Mar/13 | Jan-Mar/12 | Jan-Mar/13 | Jan-Mar/12 | Jan-Mar/13 |
| | | ($10^6$ euros) | | (em percentagem do PIB) | | | | | |
| | | 1 | 2 | 3 | 4 | 5 | 6 | 7 | 8 |
| 1 | Balança corrente e de capital | -1 602 | 1 437 | -2.6 | 1.7 | 0.0 | 1.5 | -3.1 | -2.7 |
| 2 | Balança corrente | -2 922 | 69 | -4.3 | -0.1 | -0.1 | 1.3 | -3.1 | -2.7 |
| 3 | Bens[4] | -3 881 | -2 267 | -5.9 | -3.4 | 0.3 | 1.5 | -5.0 | -4.5 |
| 4 | Serviços | 2 693 | 3 142 | 3.4 | 4.1 | 0.7 | 0.8 | 1.3 | 1.4 |
| 5 | Rendimentos | -3 095 | -2 472 | -3.8 | -2.9 | 0.5 | 0.7 | 1.4 | 1.3 |
| 6 | Transferências correntes | 1 361 | 1 666 | 2.0 | 2.1 | -1.7 | -1.6 | -0.8 | -0.9 |
| 7 | da qual: remessas de emigrantes/imigrantes | 835 | 933 | 1.2 | 1.3 | - | - | - | - |
| 8 | Balança de capital | 1 320 | 1 368 | 1.8 | 1.8 | 0.1 | 0.2 | 0.0 | 0.0 |
| 9 | Balança financeira[5] | 1 608 | - 842 | 2.4 | -0.6 | 0.1 | -1.9 | 6.8 | 2.0 |
| 10 | Investimento direto | 2 318 | - 101 | -1.0 | -0.5 | -0.2 | -1.1 | -2.0 | -1.6 |
| 11 | no exterior | -2 506 | - 749 | -4.2 | -1.6 | -3.4 | -2.3 | -2.9 | -2.2 |
| 12 | do exterior | 4 824 | 647 | 3.2 | 1.1 | 3.3 | 1.2 | 0.9 | 0.6 |
| 13 | Investimento de carteira | -12 725 | 3 625 | -29.1 | 6.5 | -3.3 | 1.4 | - | - |
| 14 | Derivados financeiros | - 5 | 69 | 0.3 | 0.3 | -0.2 | 0.7 | -0.2 | 0.1 |
| 15 | Outro investimento | 12 164 | -4 104 | 32.2 | -6.9 | 3.9 | -2.9 | - | - |
| 16 | Ativos de reserva | - 144 | - 331 | -0.1 | 0.0 | -0.1 | 0.0 | 0.0 | 0.0 |
| 17 | Erros e omissões | - 7 | - 595 | 0.2 | -1.1 | -0.1 | 0.4 | -3.7 | 0.6 |

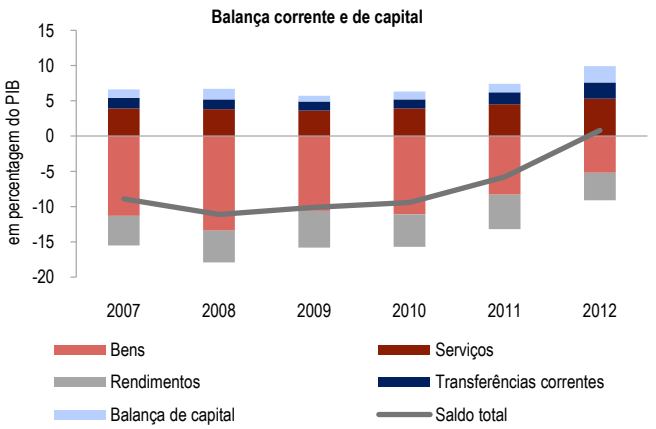


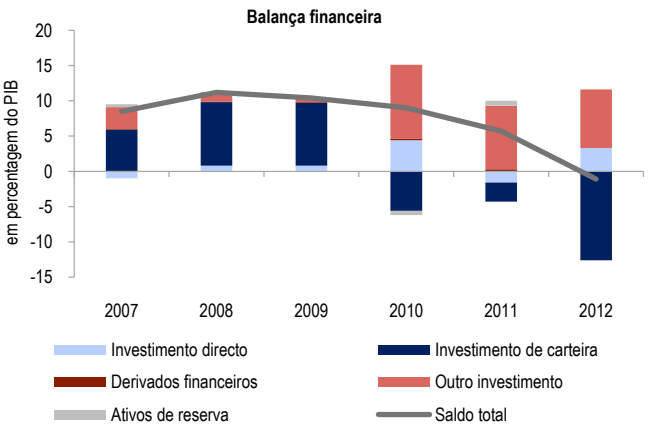


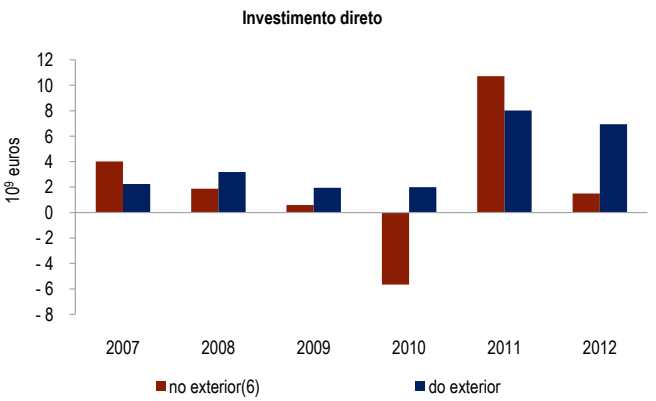


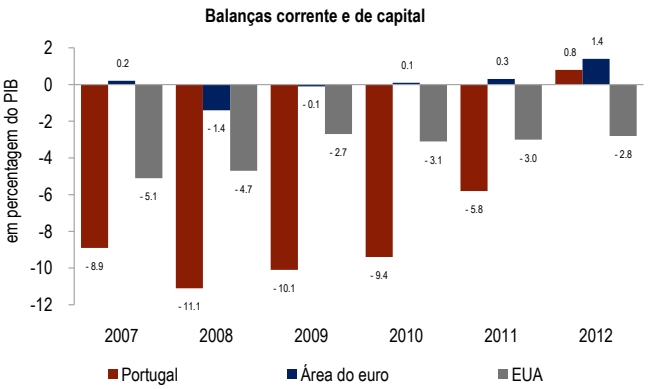


(1) O valor do PIB é o divulgado pelo INE. Para o trimestre mais recente, e caso este valor não esteja ainda disponível, é utilizada uma estimativa calculada pelo Banco de Portugal com base na informação divulgada pelo INE, nomeadamente a variação em volume do último trimestre.
(2) Área do euro: composição de 17 países.
(3) Os valores da balança de pagamentos, para o período corrente, são preliminares porque não está disponível o saldo da balança de capital e o saldo da balança financeira e o valor de erros e omissões são calculados sem o valor líquido de derivados financeiros.
(4) Com base em informação do comércio internacional ajustada para valores f.o.b.
(5) Um sinal negativo (positivo) corresponde a um aumento líquido (diminuição líquida) de ativos ou a uma diminuição líquida (aumento líquido) de passivos.
(6) Corresponde ao simétrico da rubrica da balança de pagamentos, i.e., no gráfico os valores positivos do investimento direto no exterior correspondem a investimento líquido e os valores negativos a desinvestimento líquido.

## A.16 BALANCE OF PAYMENTS

Source: Banco de Portugal, Instituto Nacional de Estatística, European Central Bank, Eurostat and Bureau of Economic Analysis

| | | Portugal[1] | | | | Euro Area[2] | | USA[3] | |
|---|---|---|---|---|---|---|---|---|---|
| | | Jan-May/12 | Jan-May/13 | Jan-Mar/12 | Jan-Mar/13 | Jan-Mar/12 | Jan-Mar/13 | Jan-Mar/12 | Jan-Mar/13 |
| | | ($10^6$ euros) | | (as a percentage of GDP) | | | | | |
| | | 1 | 2 | 3 | 4 | 5 | 6 | 7 | 8 |
| 1 | Current and capital accounts | -1 602 | 1 437 | -2.6 | 1.7 | 0.0 | 1.5 | -3.1 | -2.7 |
| 2 | Current account | -2 922 | 69 | -4.3 | -0.1 | -0.1 | 1.3 | -3.1 | -2.7 |
| 3 | Goods[4] | -3 881 | -2 267 | -5.9 | -3.4 | 0.3 | 1.5 | -5.0 | -4.5 |
| 4 | Services | 2 693 | 3 142 | 3.4 | 4.1 | 0.7 | 0.8 | 1.3 | 1.4 |
| 5 | Income | -3 095 | -2 472 | -3.8 | -2.9 | 0.5 | 0.7 | 1.4 | 1.3 |
| 6 | Current transfers | 1 361 | 1 666 | 2.0 | 2.1 | -1.7 | -1.6 | -0.8 | -0.9 |
| 7 | of which: Migrants' remittances | 835 | 933 | 1.2 | 1.3 | - | - | - | - |
| 8 | Capital account | 1 320 | 1 368 | 1.8 | 1.8 | 0.1 | 0.2 | 0.0 | 0.0 |
| 9 | Financial account[5] | 1 608 | - 842 | 2.4 | -0.6 | 0.1 | -1.9 | 6.8 | 2.0 |
| 10 | Direct investment | 2 318 | - 101 | -1.0 | -0.5 | -0.2 | -1.1 | -2.0 | -1.6 |
| 11 | abroad | -2 506 | - 749 | -4.2 | -1.6 | -3.4 | -2.3 | -2.9 | -2.2 |
| 12 | in the reporting economy | 4 824 | 647 | 3.2 | 1.1 | 3.3 | 1.2 | 0.9 | 0.6 |
| 13 | Portfolio investment | -12 725 | 3 625 | -29.1 | 6.5 | -3.3 | 1.4 | - | - |
| 14 | Financial derivatives | - 5 | 69 | 0.3 | 0.3 | -0.2 | 0.7 | -0.2 | 0.1 |
| 15 | Other investment | 12 164 | -4 104 | 32.2 | -6.9 | 3.9 | -2.9 | - | - |
| 16 | Reserve assets | - 144 | - 331 | -0.1 | 0.0 | -0.1 | 0.0 | 0.0 | 0.0 |
| 17 | Errors and omissions | - 7 | - 595 | 0.2 | -1.1 | -0.1 | 0.4 | -3.7 | 0.6 |

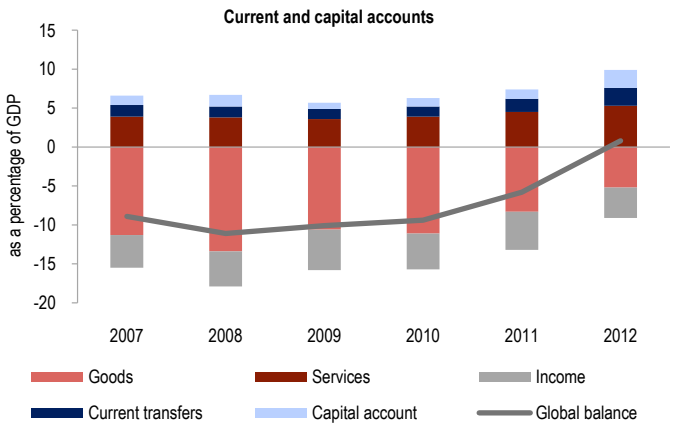


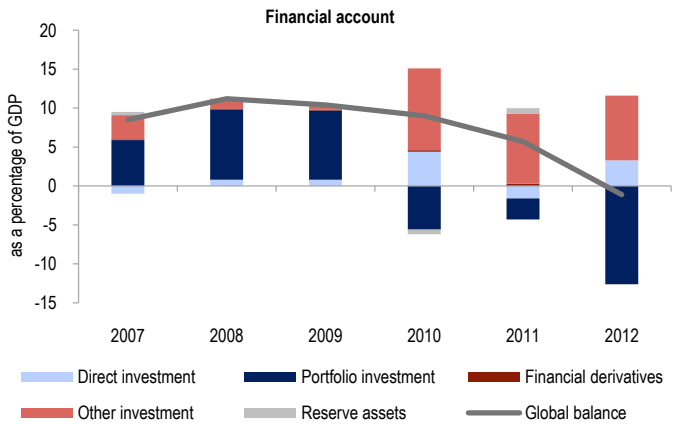


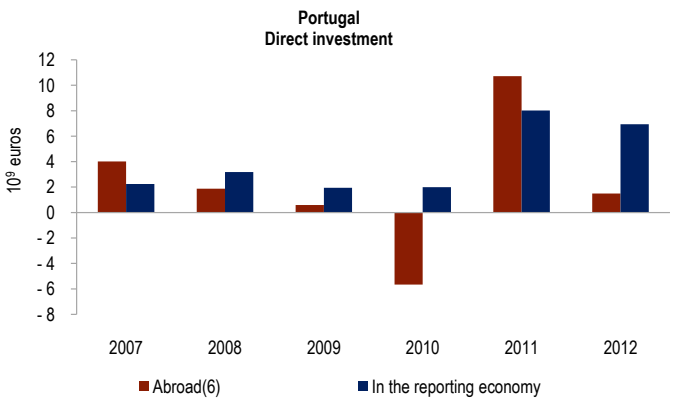


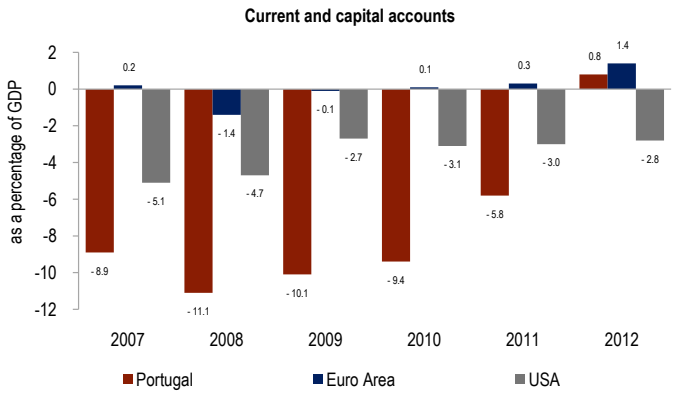


(1) GDP figures are published by Instituto Nacional de Estatística. For the latest quarter, and when such figure is not available, it is used an estimate calculated by Banco de Portugal on the basis of information disseminated by Instituto Nacional de Estatística, namely the volume change for the last quarter.
(2) Euro Area: fixed composition 17 countries.
(3) Preliminary balance of payments values for the current period because the capital account is not available and the financial account and errors and omissions do not include the net value of financial derivatives.
(4) Based on data from international trade adjusted to f.o.b. values.
(5) A minus (plus) sign means a net increase (net decrease) on the assets or a net decrease (net increase) on the liabilities.
(6) Corresponds to the symmetric sign of the balance of payments item, i.e., in the chart the positive values of the direct investment abroad are related to net investments and the negative values to net desinvestments.

## A.17 COMÉRCIO INTERNACIONAL DE BENS E SERVIÇOS

Fonte: Banco de Portugal e Instituto Nacional de Estatística

| | | Exportações | | | Importações | | |
|---|---|---|---|---|---|---|---|
| | | Jan-Mai/12 | Jan-Mai/13 | Jan-Mai/13 | Jan-Mai/12 | Jan-Mai/13 | Jan-Mai/13 |
| | | ($10^6$ euros) | | (tvh - em %) | ($10^6$ euros) | | (tvh - em %) |
| | | 1 | 2 | 3 | 4 | 5 | 6 |
| 1 | Bens | 19 141 | 19 932 | 4.1 | 23 954 | 23 198 | -3.2 |
| | **Por grandes categorias económicas** | | | | | | |
| 2 | Produtos alimentares e bebidas | 1 744 | 1 877 | 7.6 | 2 984 | 3 147 | 5.5 |
| 3 | Fornecimentos industriais n.i.n.r.(1) | 6 794 | 6 894 | 1.5 | 7 008 | 6 871 | - 2.0 |
| 4 | Combustíveis e lubrificantes | 1 533 | 2 064 | 34.6 | 4 952 | 4 515 | - 8.8 |
| 5 | Bens de capital e acessórios(2) | 2 258 | 2 449 | 8.5 | 3 142 | 3 006 | - 4.3 |
| 6 | Material de transporte e acessórios | 3 492 | 3 121 | - 10.6 | 2 509 | 2 454 | - 2.2 |
| 7 | Bens de consumo n.i.n.r.(1) | 3 305 | 3 510 | 6.2 | 3 348 | 3 200 | - 4.4 |
| 8 | Bens n.i.n.r.(1) | 12 | 17 | 42.8 | 8 | 5 | - 41.7 |
| | **Por zona económica** | | | | | | |
| 9 | Intra União Europeia | 13 796 | 14 109 | 2.3 | 17 195 | 16 416 | -4.5 |
| 10 | do qual: Alemanha | 2 441 | 2 385 | -2.3 | 2 795 | 2 662 | -4.7 |
| 11 | Espanha | 4 357 | 4 679 | 7.4 | 7 618 | 7 260 | -4.7 |
| 12 | França | 2 354 | 2 344 | -0.4 | 1 552 | 1 558 | 0.4 |
| 13 | Itália | 700 | 717 | 2.4 | 1 248 | 1 189 | -4.8 |
| 14 | Extra União Europeia | 5 344 | 5 823 | 9.0 | 6 759 | 6 782 | 0.3 |
| 15 | do qual: Angola | 1 067 | 1 182 | 10.7 | 760 | 1 361 | 79.1 |
| 16 | Brasil | 241 | 277 | 14.6 | 602 | 298 | -50.4 |
| 17 | China | 384 | 268 | -30.1 | 565 | 566 | 0.1 |
| 18 | EUA | 797 | 849 | 6.5 | 404 | 358 | -11.5 |
| 19 | Serviços(3) | 7 047 | 7 502 | 6.5 | 4 354 | 4 360 | 0.1 |
| 20 | Transportes | 2 196 | 2 319 | 5.6 | 1 350 | 1 356 | 0.5 |
| 21 | Viagens e turismo | 2 734 | 2 950 | 7.9 | 1 213 | 1 276 | 5.2 |
| 22 | Serviços fornecidos pelas empresas | 1 906 | 2 006 | 5.3 | 1 552 | 1 519 | -2.2 |
| 23 | dos quais: Serviços de construção | 196 | 228 | 16.0 | 42 | 43 | 3.0 |
| 24 | Seguros | 47 | 42 | -12.2 | 96 | 102 | 5.3 |
| 25 | Serviços de natureza pessoal, cultural e recreativa | 111 | 114 | 1.9 | 204 | 174 | -14.7 |
| 26 | Operações governamentais n.i.n.r.(1) | 100 | 113 | 12.5 | 36 | 35 | -2.4 |

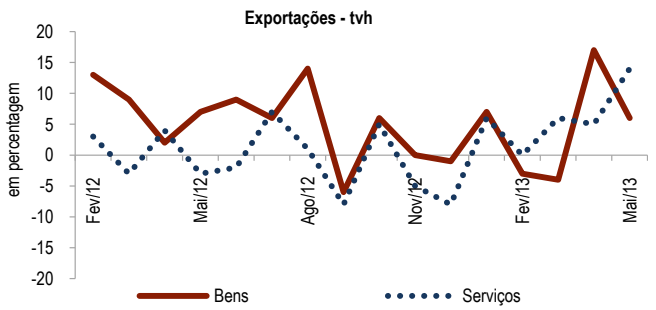


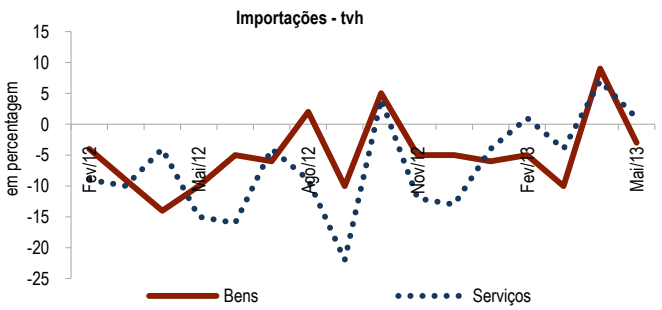


**Comércio de bens**

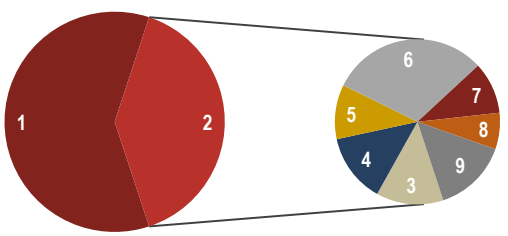


1 - Intra-Área Euro
2 - Extra-Área Euro
3 - Reino Unido
4 - Outros países da UE
5 - EUA
6 - África
7 - Ásia
8 - América Latina
9 - Outros

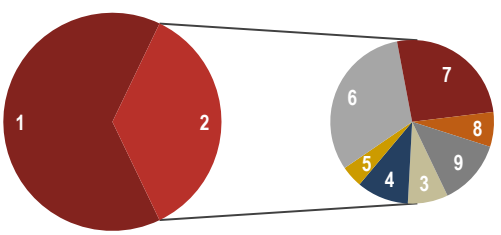


(1) n.i.n.r. - não incluídos noutra rubrica.
(2) Inclui máquinas, exceto material de transporte.
(3) Valores da balança de pagamentos.

## A.17 EXTERNAL TRADE OF GOODS AND SERVICES

Source: Banco de Portugal and Instituto Nacional de Estatística

| | | Exports | | | Imports | | |
|---|---|---|---|---|---|---|---|
| | | Jan-May/12 | Jan-May/13 | Jan-May/13 | Jan-May/12 | Jan-May/13 | Jan-May/13 |
| | | ($10^6$ euros) | | (y.r. - in %) | ($10^6$ euros) | | (y.r. - in %) |
| | | 1 | 2 | 3 | 4 | 5 | 6 |
| 1 | Goods | 19 141 | 19 932 | 4.1 | 23 954 | 23 198 | -3.2 |
| | **By broad economic categories** | | | | | | |
| 2 | Food and beverages | 1 744 | 1 877 | 7.6 | 2 984 | 3 147 | 5.5 |
| 3 | Industrial supplies n.i.e.(1) | 6 794 | 6 894 | 1.5 | 7 008 | 6 871 | -2.0 |
| 4 | Fuels and lubricants | 1 533 | 2 064 | 34.6 | 4 952 | 4 515 | -8.8 |
| 5 | Capital goods(2) | 2 258 | 2 449 | 8.5 | 3 142 | 3 006 | -4.3 |
| 6 | Transport equipment, parts and accessories | 3 492 | 3 121 | -10.6 | 2 509 | 2 454 | -2.2 |
| 7 | Consumer goods n.i.e.(1) | 3 305 | 3 510 | 6.2 | 3 348 | 3 200 | -4.4 |
| 8 | Goods n.i.e.(1) | 12 | 17 | 42.8 | 8 | 5 | -41.7 |
| | **By region** | | | | | | |
| 9 | Intra-European Union | 13 796 | 14 109 | 2.3 | 17 195 | 16 416 | -4.5 |
| 10 | of which: Germany | 2 441 | 2 385 | -2.3 | 2 795 | 2 662 | -4.7 |
| 11 | Spain | 4 357 | 4 679 | 7.4 | 7 618 | 7 260 | -4.7 |
| 12 | France | 2 354 | 2 344 | -0.4 | 1 552 | 1 558 | 0.4 |
| 13 | Italy | 700 | 717 | 2.4 | 1 248 | 1 189 | -4.8 |
| 14 | Extra-European Union | 5 344 | 5 823 | 9.0 | 6 759 | 6 782 | 0.3 |
| 15 | of which: Angola | 1 067 | 1 182 | 10.7 | 760 | 1 361 | 79.1 |
| 16 | Brazil | 241 | 277 | 14.6 | 602 | 298 | -50.4 |
| 17 | China | 384 | 268 | -30.1 | 565 | 566 | 0.1 |
| 18 | USA | 797 | 849 | 6.5 | 404 | 358 | -11.5 |
| 19 | Services(3) | 7 047 | 7 502 | 6.5 | 4 354 | 4 360 | 0.1 |
| 20 | Transport | 2 196 | 2 319 | 5.6 | 1 350 | 1 356 | 0.5 |
| 21 | Travel | 2 734 | 2 950 | 7.9 | 1 213 | 1 276 | 5.2 |
| 22 | Business services | 1 906 | 2 006 | 5.3 | 1 552 | 1 519 | -2.2 |
| 23 | of which: Construction services | 196 | 228 | 16.0 | 42 | 43 | 3.0 |
| 24 | Insurance | 47 | 42 | -12.2 | 96 | 102 | 5.3 |
| 25 | Personal, cultural and recreational services | 111 | 114 | 1.9 | 204 | 174 | -14.7 |
| 26 | Government services n.i.e.(1) | 100 | 113 | 12.5 | 36 | 35 | -2.4 |

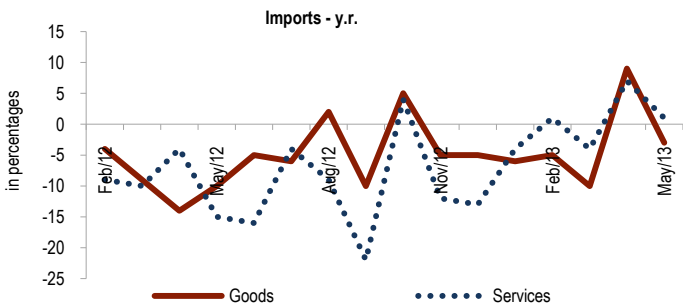


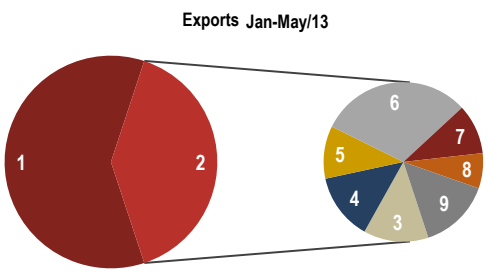


**Goods trade**

1 - Intra-Euro Area
2 - Extra-Euro Area
3 - United Kingdom
4 - Other EU countries
5 - USA
6 - Africa
7 - Asia
8 - Latin America
9 - Others

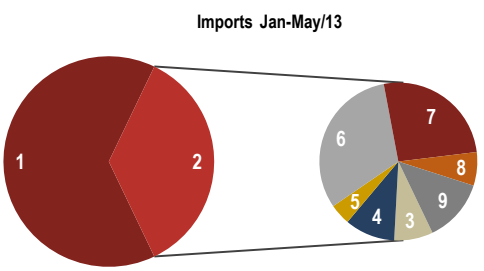


(1) n.i.e. - not included elsewhere.
(2) Includes machinery, except transport equipment.
(3) Balance of payments values.

## A.18 POSIÇÃO DE INVESTIMENTO INTERNACIONAL

Fonte: Banco de Portugal, Instituto Nacional de Estatística, Banco Central Europeu e Bancos Centrais Nacionais

| | | Portugal[1] | | | Área do euro[2] | | |
|---|---|---|---|---|---|---|---|
| | | 3ºT - 2012 | 4ºT - 2012 | 1ºT - 2013 | 3ºT - 2012 | 4ºT - 2012 | 1ºT - 2013 |
| | | (em percentagem do PIB) | | | | | |
| | | 1 | 2 | 3 | 4 | 5 | 6 |
| **Posições em fim de período** | | | | | | | |
| 1 | Posição de investimento internacional (PII)[3] | -111.8 | -116.7 | -118.3 | -11.9 | -12.0 | . |
| 2 | Ativos | 172.5 | 172.7 | 176.2 | 173.7 | 172.2 | . |
| 3 | Investimento direto | 32.2 | 32.7 | 33.4 | 59.5 | 59.6 | . |
| 4 | Investimento de carteira | 64.6 | 65.5 | 67.7 | 54.7 | 55.5 | . |
| 5 | Derivados financeiros[4] | -1.9 | -2.2 | -2.2 | -0.2 | -0.2 | . |
| 6 | Outro investimento | 66.5 | 66.3 | 66.9 | 51.9 | 49.8 | . |
| 7 | Ativos de reserva | 11.1 | 10.4 | 10.4 | 7.7 | 7.5 | . |
| 8 | Passivos | 284.2 | 289.4 | 294.5 | 185.6 | 184.2 | . |
| 9 | Investimento direto | 52.2 | 53.7 | 54.9 | 44.9 | 44.9 | . |
| 10 | Investimento de carteira | 75.9 | 80.8 | 85.3 | 85.7 | 87.2 | . |
| 11 | Outro investimento | 156.1 | 154.8 | 154.3 | 55.0 | 52.1 | . |
| 12 | Dívida externa líquida[5] | -97.0 | -99.6 | -100.7 | - | - | - |

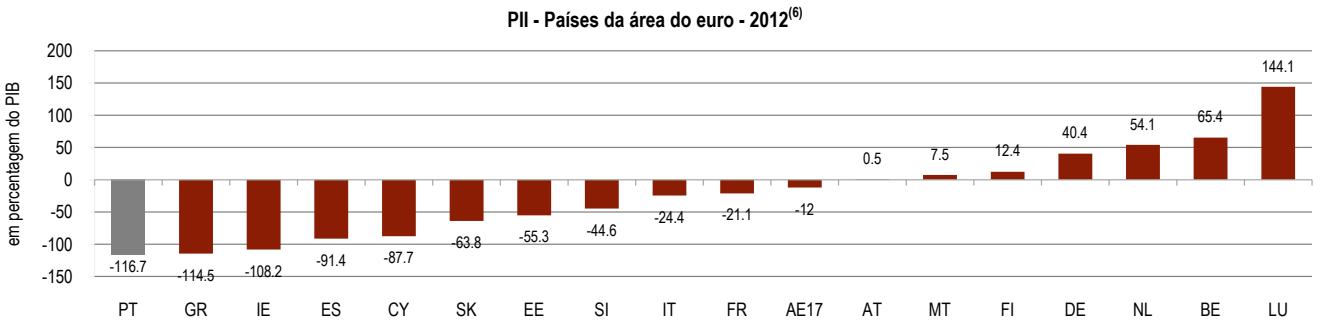


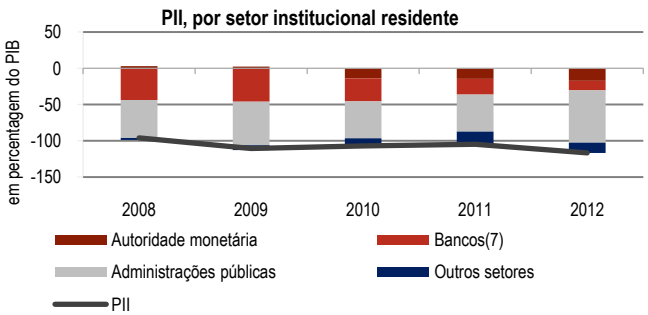


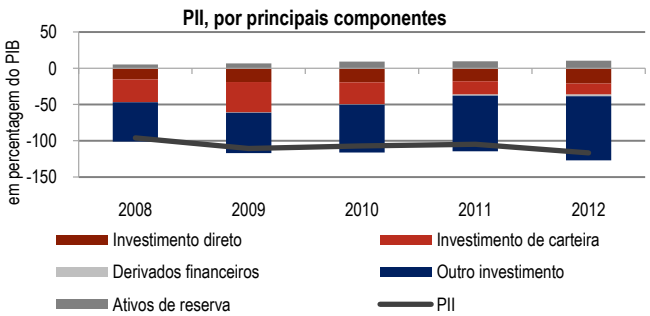


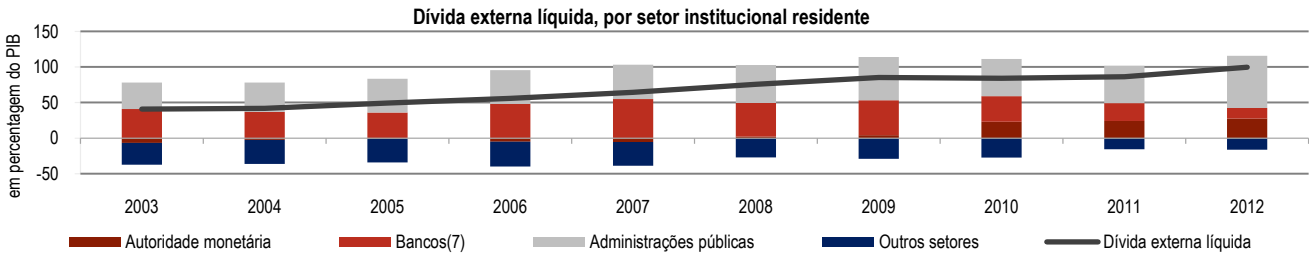


(1) O valor do PIB é o divulgado pelo INE. Para o trimestre mais recente, e caso este valor não esteja ainda disponível, é utilizada uma estimativa calculada pelo Banco de Portugal com base na informação divulgada pelo INE, nomeadamente a variação em volume do último trimestre.
(2) Área do euro: composição de 17 países.
(3) Calculada através da diferença entre ativos e passivos.
(4) Valores líquidos.
(5) Corresponde ao simétrico do conceito de dívida externa líquida preconizado por organismos internacionais. É calculada a partir da PII excluindo as componentes de participação no capital de empresas e lucros reinvestidos de investimento directo, ações e outras participações de investimento de carteira, derivados financeiros e ativos de reserva.
(6) Dados para 2012, exceto Malta com dados de 2011.
(7) Compreende os bancos, as caixas económicas e as caixas de crédito agrícola mútuo que, conjuntamente com os fundos do mercado monetário, constituem o subsetor outras instituições financeiras monetárias (OIFM).

## A.18 INTERNATIONAL INVESTMENT POSITION

Source: Banco de Portugal, Instituto Nacional de Estatística, European Central Bank and National Central Banks

| | | Portugal[1] | | | Euro Area[2] | | |
|---|---|---|---|---|---|---|---|
| | | 2012 Q3 | 2012 Q4 | 2013 Q1 | 2012 Q3 | 2012 Q4 | 2013 Q1 |
| | | (as a percentage of GDP) | | | | | |
| | | 1 | 2 | 3 | 4 | 5 | 6 |
| **End-of-period outstanding amounts** | | | | | | | |
| 1 | International investment position (IIP)[3] | -111.8 | -116.7 | -118.3 | -11.9 | -12.0 | . |
| 2 | Assets | 172.5 | 172.7 | 176.2 | 173.7 | 172.2 | . |
| 3 | Direct investment | 32.2 | 32.7 | 33.4 | 59.5 | 59.6 | . |
| 4 | Portfolio investment | 64.6 | 65.5 | 67.7 | 54.7 | 55.5 | . |
| 5 | Financial derivatives[4] | -1.9 | -2.2 | -2.2 | -0.2 | -0.2 | . |
| 6 | Other investment | 66.5 | 66.3 | 66.9 | 51.9 | 49.8 | . |
| 7 | Reserve assets | 11.1 | 10.4 | 10.4 | 7.7 | 7.5 | . |
| 8 | Liabilities | 284.2 | 289.4 | 294.5 | 185.6 | 184.2 | . |
| 9 | Direct investment | 52.2 | 53.7 | 54.9 | 44.9 | 44.9 | . |
| 10 | Portfolio investment | 75.9 | 80.8 | 85.3 | 85.7 | 87.2 | . |
| 11 | Other investment | 156.1 | 154.8 | 154.3 | 55.0 | 52.1 | . |
| 12 | Net external debt[5] | -97.0 | -99.6 | -100.7 | - | - | - |

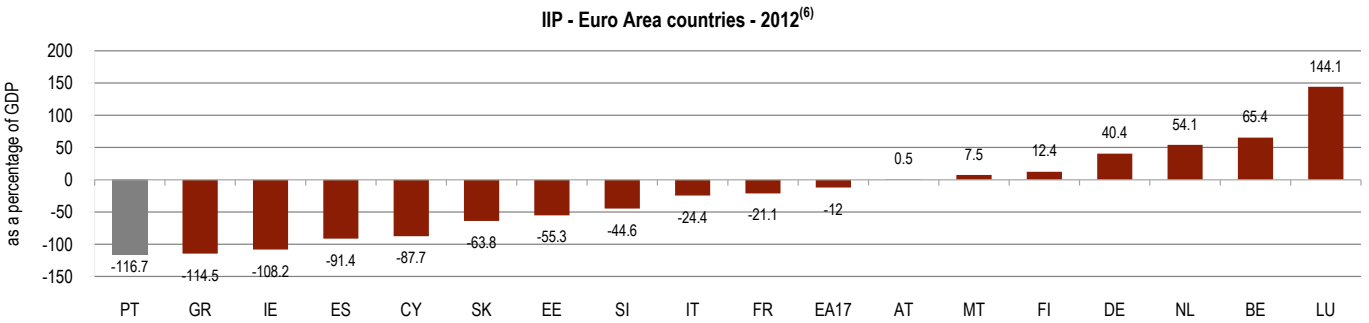


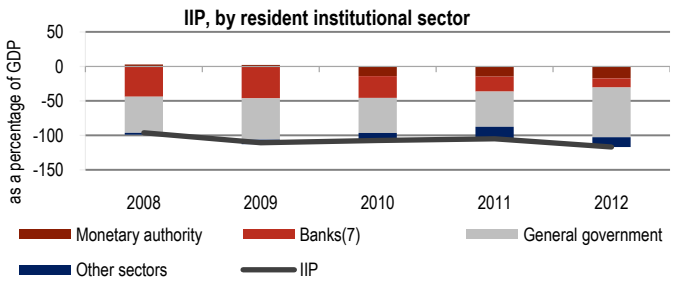


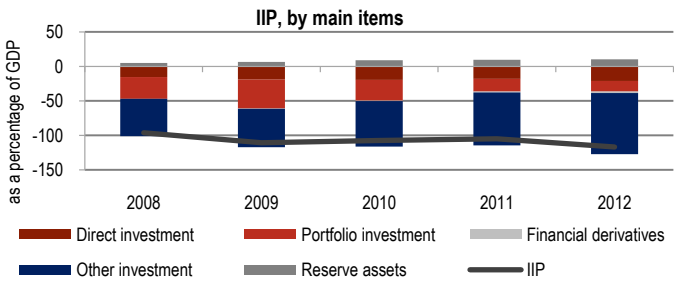


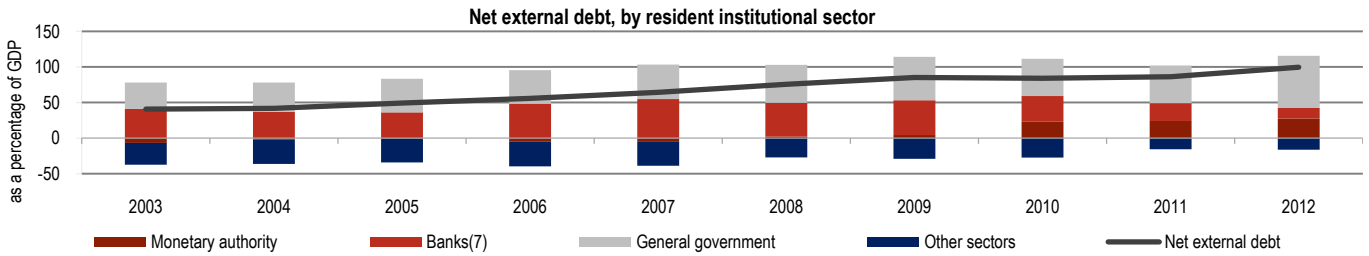


(1) GDP figures are published by Instituto Nacional de Estatística. For the latest quarter, and when such figure is not available, it is used an estimate calculated by Banco de Portugal on the basis of information disseminated by Instituto Nacional de Estatística, namely the volume change for the last quarter.
(2) Euro Area: fixed composition 17 countries.
(3) Calculated as the difference between assets and liabilities.
(4) Net figures.
(5) It corresponds to the opposite sign of the net external debt as defined by international organizations. It is based on the IIP excluding equity capital and reinvested earnings from direct investment, shares and other equity from portfolio investment, financial derivatives and reserve assets.
(6) Figures for 2012, except for Malta with 2011 figures.
(7) Includes universal banks, savings banks and mutual agricultural credit banks which, along with money market funds, are the subsector of other monetary financial institutions (OMFIs).

## A.19 EMPRESAS NÃO FINANCEIRAS DA CENTRAL DE BALANÇOS

Fonte: Banco de Portugal

| | | CBA (Ano) * (1) | | | | CBT (Ano) * (1) | | CBT * (2) | | | | |
|---|---|---|---|---|---|---|---|---|---|---|---|---|
| | | 2008 | 2009 | 2010 | 2011 | 2010 | 2011 | 2012 | | | | 2013 |
| | | | | | | IV | IV | I | II | III | IV | I |
| | | (em percentagem) | | | | | | | | | | |
| | | 1 | 2 | 3 | 4 | 5 | 6 | 7 | 8 | 9 | 10 | 11 |
| 1 | Rendibilidade do capital investido(3) [ ( A + B ) / ( C + D ) ] | 5.0 | 5.4 | 7.7 | 4.0 | 8.3 | 4.3 | 5.0 | 5.0 | 5.2 | 4.2 | 4.6 |
| 2 | Custo da dívida(3) ( B / D ) | 8.8 | 6.4 | 4.5 | 6.2 | 5.4 | 6.9 | 7.4 | 7.4 | 7.3 | 7.5 | 6.9 |
| 3 | Rendibilidade dos capitais próprios(3) ( A / C ) | 2.9 | 4.8 | 9.3 | 2.8 | 9.0 | 2.9 | 3.7 | 3.7 | 4.0 | 2.4 | 3.2 |
| 4 | Rendibilidade do capital investido menos custo da dívida | -3.8 | -1.0 | 3.2 | -2.2 | 2.9 | -2.6 | -2.4 | -2.4 | -2.1 | -3.3 | -2.3 |
| 5 | Rácio da dívida financeira(3) ( D / C ) | 50.6 | 50.7 | 49.7 | 52.2 | 53.9 | 54.9 | 54.6 | 55.4 | 55.5 | 55.8 | 57.5 |
| | | (nº de dias) | | | | | | | | | | |
| 6 | Prazos médios de recebimentos(4) [( E / F ) * G ] | 65 | 73 | 72 | 73 | 53 | 55 | 58 | 58 | 57 | 56 | 58 |
| 7 | do qual: face ao exterior(4) [ ( H / I )* G ] | 59 | 71 | 74 | 63 | 63 | 55 | 57 | 56 | 56 | 54 | 55 |
| 8 | Prazos médios de pagamentos(4) [ ( J / K ) * G ] | 65 | 74 | 75 | 75 | 60 | 62 | 62 | 63 | 63 | 62 | 62 |
| 9 | do qual: face ao exterior(4) [ ( L / M ) * G ] | 55 | 60 | 59 | 51 | 52 | 50 | 53 | 53 | 54 | 51 | 54 |

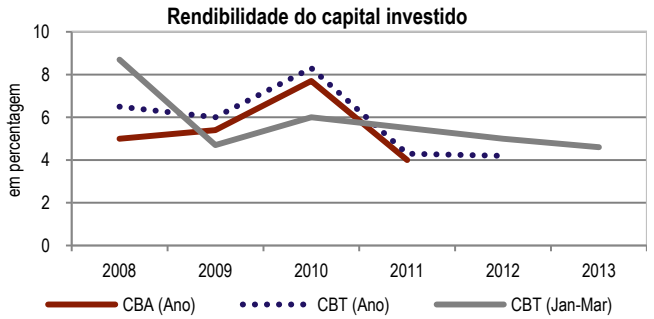


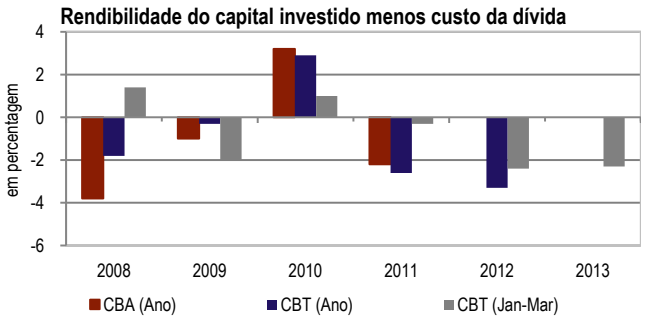


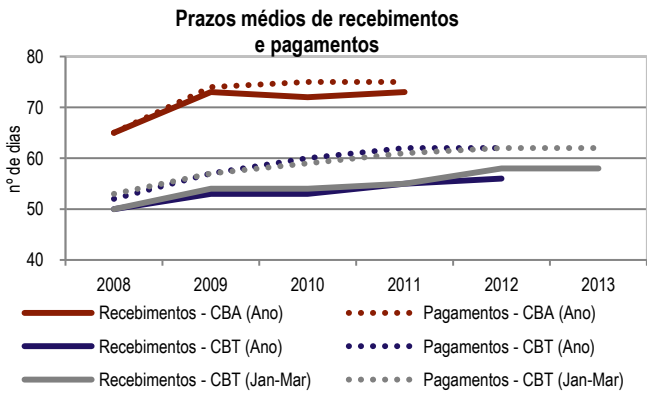


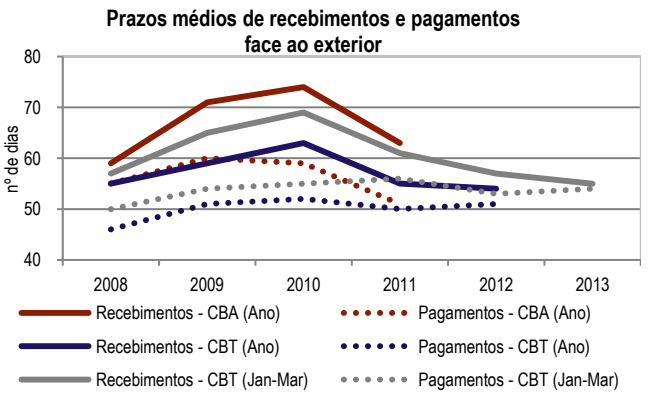


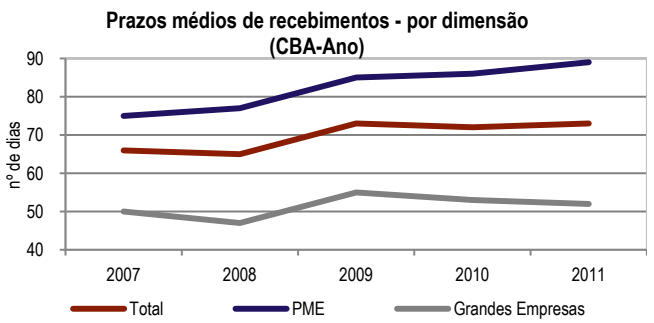


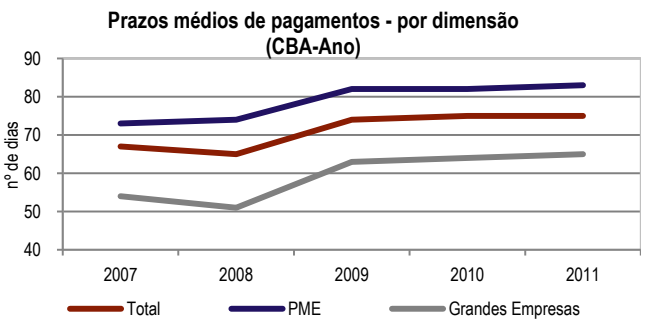


* CBA: Central de balanços anual. / CBT: Central de balanços trimestral.

(1) A metodologia de apuramento destes indicadores difere da que é utilizada no cálculo das estatísticas das empresas não financeiras da central de balanços apresentadas no capitulo G. Os resultados aqui divulgados são apurados aplicando ao último valor disponível do periodo correspondente, as taxas de variação calculadas com base em dados de empresas comuns em pares de anos consecutivos, constantes no capítulo G.5.

(2) Valores da CBT para a amostra constante do ano mais recente que se encontra disponível.

(3) A=resultado líquido do exercício; B=juros suportados; C=ações e outras participações; D=dívida financeira.

(4) E=créditos comerciais e adiantamentos concedidos; F=vendas e prestações de serviços; G=número de dias do período; H=créditos comerciais e adiantamentos concedidos a entidades não residentes; I=exportações; J=créditos comerciais e adiantamentos obtidos; K=compras e fornecimentos e serviços externos; L=créditos comerciais e adiantamentos obtidos de entidades não residentes; M=importações.

## A.19 NON-FINANCIAL CORPORATIONS FROM THE CENTRAL BALANCE-SHEET DATABASE

Source: Banco de Portugal

| | | ACB (Year) * (1) | | | | QCB (Year) * (1) | | QCB * (2) | | | | |
|---|---|---|---|---|---|---|---|---|---|---|---|---|
| | | 2008 | 2009 | 2010 | 2011 | 2010 IV | 2011 IV | 2012 I | 2012 II | 2012 III | 2012 IV | 2013 I |
| | | (in percentages) | | | | | | | | | | |
| | | 1 | 2 | 3 | 4 | 5 | 6 | 7 | 8 | 9 | 10 | 11 |
| 1 | Return on investment[3] [ ( A + B ) / ( C + D ) ] | 5.0 | 5.4 | 7.7 | 4.0 | 8.3 | 4.3 | 5.0 | 5.0 | 5.2 | 4.2 | 4.6 |
| 2 | Debt cost[3] ( B / D) | 8.8 | 6.4 | 4.5 | 6.2 | 5.4 | 6.9 | 7.4 | 7.4 | 7.3 | 7.5 | 6.9 |
| 3 | Return on equity[3] ( A / C) | 2.9 | 4.8 | 9.3 | 2.8 | 9.0 | 2.9 | 3.7 | 3.7 | 4.0 | 2.4 | 3.2 |
| 4 | Return on investment minus debt cost | -3.8 | -1.0 | 3.2 | -2.2 | 2.9 | -2.6 | -2.4 | -2.4 | -2.1 | -3.3 | -2.3 |
| 5 | Financial debt ratio[3] ( D / C ) | 50.6 | 50.7 | 49.7 | 52.2 | 53.9 | 54.9 | 54.6 | 55.4 | 55.5 | 55.8 | 57.5 |
| | | (nr. of days) | | | | | | | | | | |
| 6 | Days in receivables[4] [ ( E / F ) * G ] | 65 | 73 | 72 | 73 | 53 | 55 | 58 | 58 | 57 | 56 | 58 |
| 7 | of which: from non-residents[4] [ ( H / I ) * G ] | 59 | 71 | 74 | 63 | 63 | 55 | 57 | 56 | 56 | 54 | 55 |
| 8 | Days in accounts payable[4] [ ( J / K ) * G ] | 65 | 74 | 75 | 75 | 60 | 62 | 62 | 63 | 63 | 62 | 62 |
| 9 | of which: to non-residents[4] [ ( L / M ) * G ] | 55 | 60 | 59 | 51 | 52 | 50 | 53 | 53 | 54 | 51 | 54 |

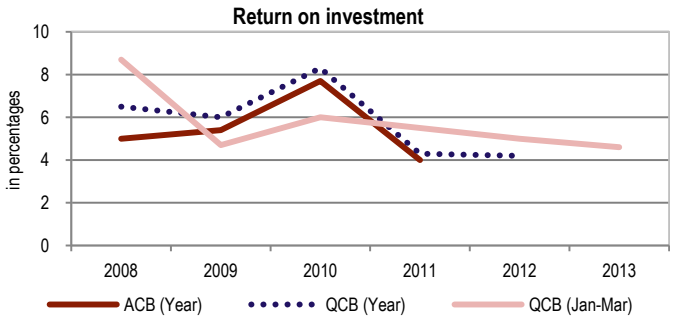


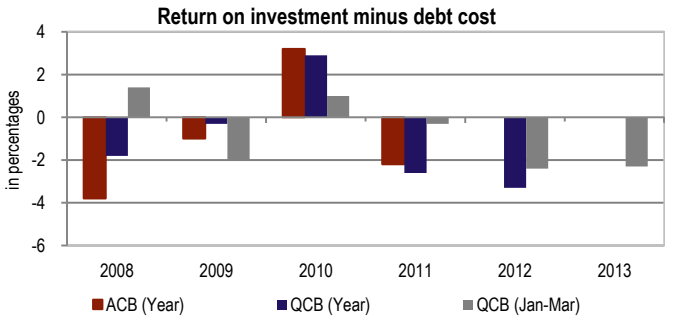


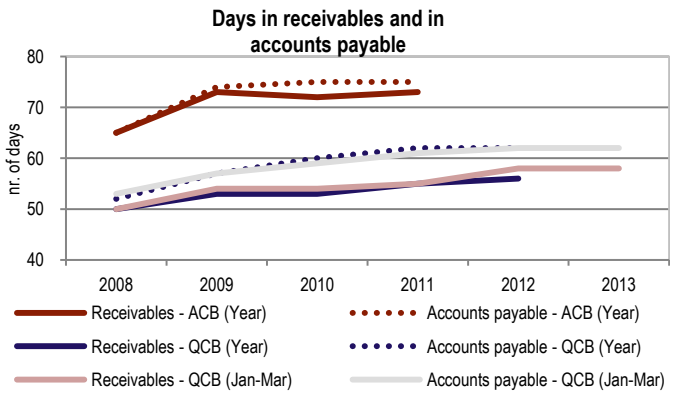


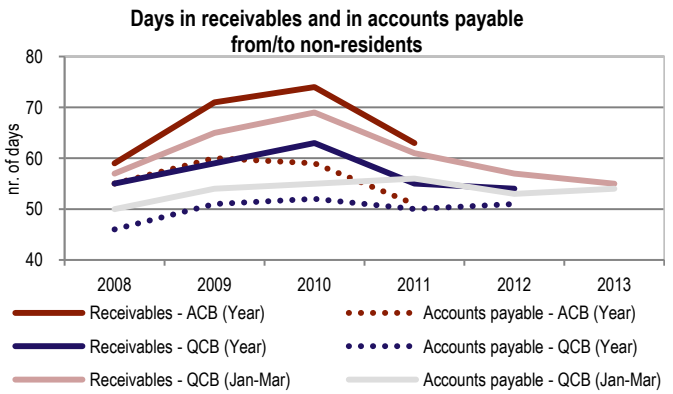


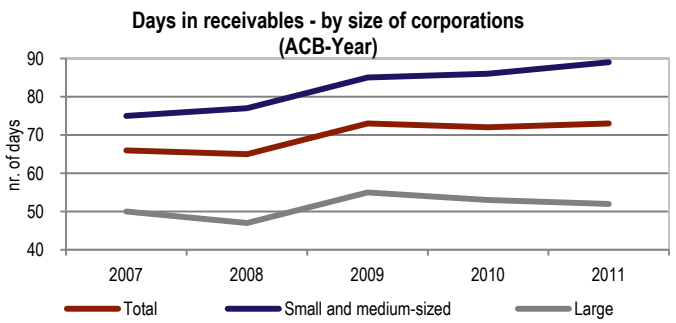


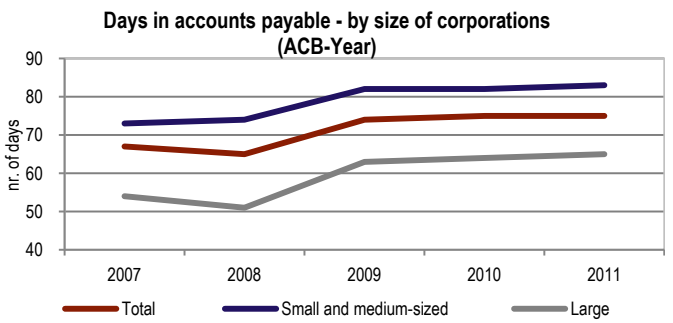


* ACB: Annual central balance-sheet database. / QCB: Quarterly central balance-sheet database.
(1) The methodology for calculating these indicators differs from that used in the statistics on non-financial corporation's from the Central Balance Sheet Database presented in chapter G. These results are compiled by applying to the latest data available (for the corresponding period) the rates of change obtained for the companies available in two consecutive years, which are provided in section G.5.
(2) QCB data for the sliding sample of the most recent available year.
(3) A=Profit or loss for the financial year; B=Interest costs; C=Shares and other equity; D=Financial debt.
(4) E=Total trade credits and advances granted; F=Turnover; G=Number of days in the period; H=Total trade credits and advances granted to non-residents; I=Exports; J=Total trade credits and advances received; K=Purchases and supplies of goods and external services; L=Total trade credits and advances received from non-residents; M=Imports.

## A.20 ENDIVIDAMENTO[1] DO SETOR NÃO FINANCEIRO

Fonte: Banco de Portugal e Instituto Nacional de Estatística

| | | Dez-11 | Mar-12 | Dez-12 | Mar-13 | Dez-12 | Mar-13 | Dez-11 | Mar-12 | Dez-12 | Mar-13 |
|---|---|---|---|---|---|---|---|---|---|---|---|
| | | ($10^6$ euros) | | | | (t. v. h. - em %) | | (em percentagem do PIB[1]) | | | |
| | | 1 | 2 | 3 | 4 | 5 | 6 | 7 | 8 | 9 | 10 |
| | **Dívida total** | | | | | | | | | | |
| 1 | Administrações públicas | 214 378 | 221 807 | 241 085 | 245 101 | 12.5 | 10.5 | 125.3 | 129.9 | 145.9 | 149.5 |
| | Por memória: | | | | | | | | | | |
| 2 | Dívida na ótica de Maastricht[1] | 185 241 | 190 925 | 204 485 | 208 284 | 10.4 | 9.1 | 108.3 | 111.8 | 123.8 | 127.1 |
| 3 | Dívida na ótica de Maastricht líquida de depósitos da administração central | 170 904 | 174 087 | 187 900 | 189 785 | 9.9 | 9.0 | 99.9 | 102.0 | 113.7 | 115.8 |
| 4 | Empresas públicas | 48 846 | 50 041 | 45 888 | 47 244 | - 6.1 | - 5.6 | 28.6 | 29.3 | 27.8 | 28.8 |
| 5 | Empresas públicas incluídas nas administrações públicas[1] | 23 290 | 24 783 | 25 225 | 25 899 | 8.3 | 4.5 | 13.6 | 14.5 | 15.3 | 15.8 |
| 6 | Empresas públicas não incluídas nas administrações públicas | 25 556 | 25 258 | 20 662 | 21 345 | - 19.1 | - 15.5 | 14.9 | 14.8 | 12.5 | 13.0 |
| 7 | Setor público não financeiro (1 + 6) | 239 933 | 247 065 | 261 747 | 266 446 | 9.1 | 7.8 | 140.3 | 144.7 | 158.4 | 162.5 |
| 8 | Empresas privadas | 307 806 | 306 038 | 306 486 | 303 947 | - 0.4 | - 0.7 | 180.0 | 179.3 | 185.5 | 185.4 |
| 9 | PMEs[1] | 178 294 | 175 384 | 170 158 | 168 330 | - 4.6 | - 4.0 | 104.2 | 102.7 | 103.0 | 102.7 |
| 10 | Microempresas (321 mil) | 78 160 | 76 695 | 74 400 | 73 347 | - 4.8 | - 4.4 | 45.7 | 44.9 | 45.0 | 44.7 |
| 11 | Pequenas empresas (39 mil) | 50 213 | 48 785 | 47 142 | 46 376 | - 6.1 | - 4.9 | 29.4 | 28.6 | 28.5 | 28.3 |
| 12 | Médias empresas (6 mil) | 49 922 | 49 905 | 48 616 | 48 608 | - 2.6 | - 2.6 | 29.2 | 29.2 | 29.4 | 29.7 |
| 13 | Grandes empresas[1] (1 milhar) | 83 245 | 83 175 | 86 367 | 84 823 | 3.8 | 2.0 | 48.7 | 48.7 | 52.3 | 51.8 |
| 14 | SGPS não financeiras (3 mil) | 46 267 | 47 479 | 49 961 | 50 794 | 8.0 | 7.0 | 27.1 | 27.8 | 30.2 | 31.0 |
| 15 | Particulares[1] | 173 577 | 171 098 | 166 174 | 163 789 | - 4.3 | - 4.3 | 101.5 | 100.2 | 100.6 | 99.9 |
| 16 | do qual: habitação | 122 928 | 121 810 | 118 392 | 117 347 | - 3.7 | - 3.7 | 71.9 | 71.4 | 71.7 | 71.6 |
| 17 | Setor privado não financeiro (8 + 15) | 481 383 | 477 136 | 472 660 | 467 736 | - 1.8 | - 2.0 | 281.4 | 279.5 | 286.0 | 285.3 |
| 18 | Total - endividamento do setor não financeiro (7 + 17) | 721 317 | 724 201 | 734 408 | 734 182 | 1.8 | 1.4 | 421.7 | 424.2 | 444.4 | 447.9 |

**Endividamento do setor não financeiro: público e privado**

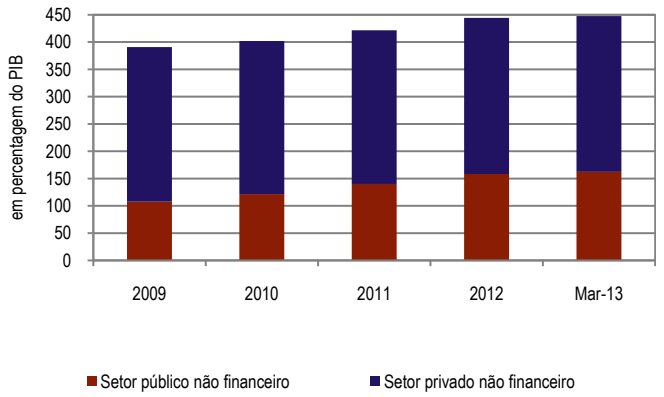


**Endividamento do setor não financeiro: público e privado, por subsetor**

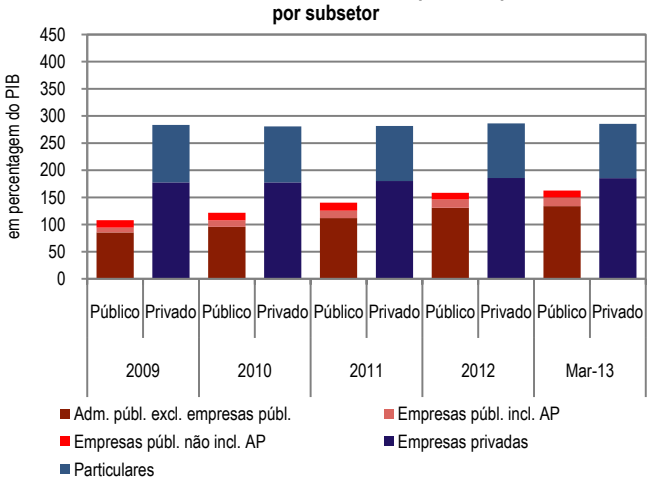


**Endividamento das empresas privadas, por CAE: Mar-13**

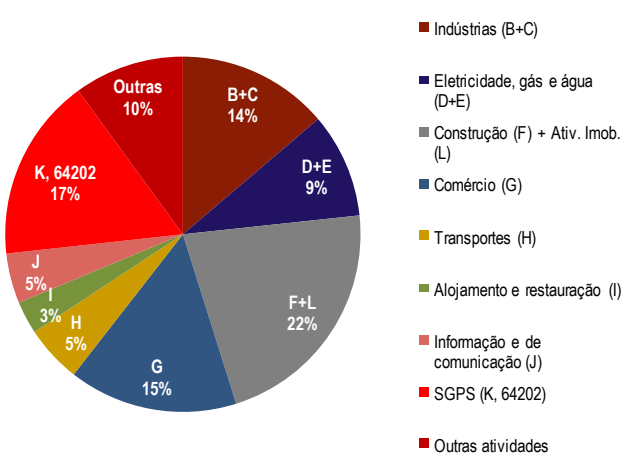


**Desagregação por setor financiador : Mar-13**

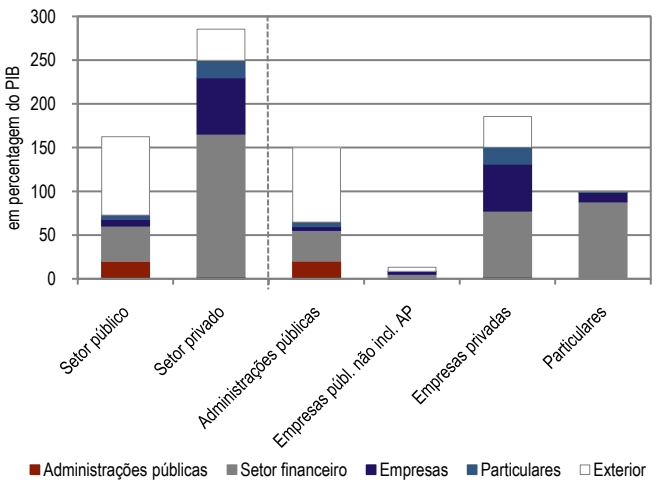


(1) Para mais informação ver notas ao quadro K.1.1 do capítulo K do Boletim Estatístico.

## A.20 NON-FINANCIAL SECTOR INDEBTEDNESS[1]

Source: Banco de Portugal and Instituto Nacional de Estatística

| | | Dec-11 | Mar-12 | Dec-12 | Mar-13 | Dec-12 | Mar-13 | Dec-11 | Mar-12 | Dec-12 | Mar-13 |
|---|---|---|---|---|---|---|---|---|---|---|---|
| | | ($10^6$ euros) | | | | (y. r. - in %) | | (as a percentage of the GDP[1]) | | | |
| | | 1 | 2 | 3 | 4 | 5 | 6 | 7 | 8 | 9 | 10 |
| | **Total debt** | | | | | | | | | | |
| 1 | General government | 214 378 | 221 807 | 241 085 | 245 101 | 12.5 | 10.5 | 125.3 | 129.9 | 145.9 | 149.5 |
| | Memo item: | | | | | | | | | | |
| 2 | Maastricht debt[1] | 185 241 | 190 925 | 204 485 | 208 284 | 10.4 | 9.1 | 108.3 | 111.8 | 123.8 | 127.1 |
| 3 | Maastricht debt net of deposits of the central government | 170 904 | 174 087 | 187 900 | 189 785 | 9.9 | 9.0 | 99.9 | 102.0 | 113.7 | 115.8 |
| 4 | Public corporations | 48 846 | 50 041 | 45 888 | 47 244 | - 6.1 | - 5.6 | 28.6 | 29.3 | 27.8 | 28.8 |
| 5 | Public corporations included in general government[1] | 23 290 | 24 783 | 25 225 | 25 899 | 8.3 | 4.5 | 13.6 | 14.5 | 15.3 | 15.8 |
| 6 | Public corporations not included in general government | 25 556 | 25 258 | 20 662 | 21 345 | - 19.1 | - 15.5 | 14.9 | 14.8 | 12.5 | 13.0 |
| 7 | Non-financial public sector (1 + 6) | 239 933 | 247 065 | 261 747 | 266 446 | 9.1 | 7.8 | 140.3 | 144.7 | 158.4 | 162.5 |
| 8 | Private corporations | 307 806 | 306 038 | 306 486 | 303 947 | - 0.4 | - 0.7 | 180.0 | 179.3 | 185.5 | 185.4 |
| 9 | Micro, small and medium corporations[1] | 178 294 | 175 384 | 170 158 | 168 330 | - 4.6 | - 4.0 | 104.2 | 102.7 | 103.0 | 102.7 |
| 10 | Micro corporations (321 thousand) | 78 160 | 76 695 | 74 400 | 73 347 | - 4.8 | - 4.4 | 45.7 | 44.9 | 45.0 | 44.7 |
| 11 | Small corporations (39 thousand) | 50 213 | 48 785 | 47 142 | 46 376 | - 6.1 | - 4.9 | 29.4 | 28.6 | 28.5 | 28.3 |
| 12 | Medium corporations (6 thousand) | 49 922 | 49 905 | 48 616 | 48 608 | - 2.6 | - 2.6 | 29.2 | 29.2 | 29.4 | 29.7 |
| 13 | Large corporations[1] (1 thousand) | 83 245 | 83 175 | 86 367 | 84 823 | 3.8 | 2.0 | 48.7 | 48.7 | 52.3 | 51.8 |
| 14 | Non-financial holdings (3 thousand) | 46 267 | 47 479 | 49 961 | 50 794 | 8.0 | 7.0 | 27.1 | 27.8 | 30.2 | 31.0 |
| 15 | Private individuals[1] | 173 577 | 171 098 | 166 174 | 163 789 | - 4.3 | - 4.3 | 101.5 | 100.2 | 100.6 | 99.9 |
| 16 | of which: housing | 122 928 | 121 810 | 118 392 | 117 347 | - 3.7 | - 3.7 | 71.9 | 71.4 | 71.7 | 71.6 |
| 17 | Non-financial private sector (8 + 15) | 481 383 | 477 136 | 472 660 | 467 736 | - 1.8 | - 2.0 | 281.4 | 279.5 | 286.0 | 285.3 |
| 18 | Total - non-financial sector indebtedness (7 + 17) | 721 317 | 724 201 | 734 408 | 734 182 | 1.8 | 1.4 | 421.7 | 424.2 | 444.4 | 447.9 |

**Non-financial sector indebtedness: public and private**

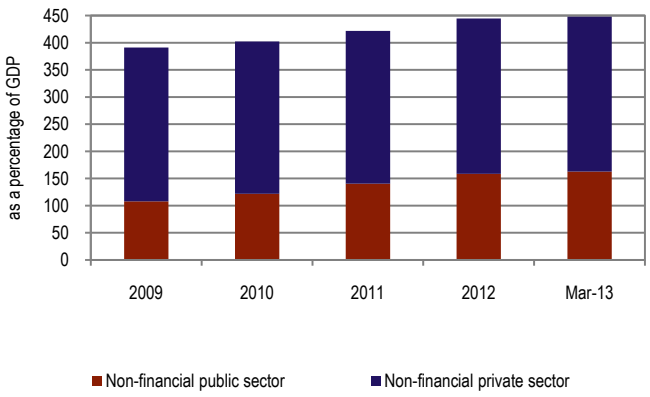


**Non-financial sector indebtedness: public and private, by subsector**

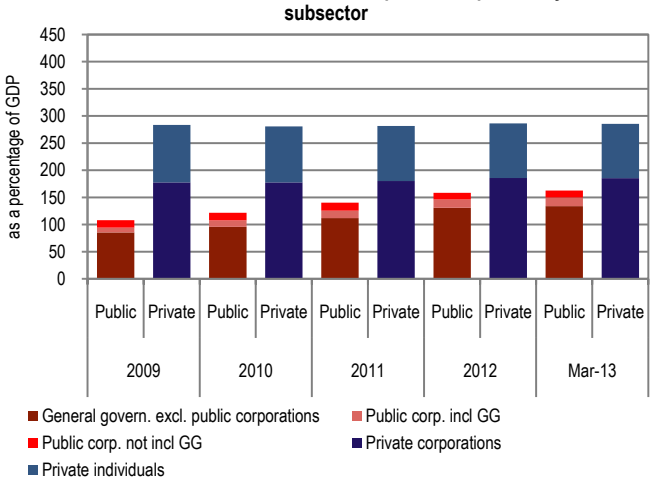


**Private corporations indebtedness, by NACE: Mar-13**

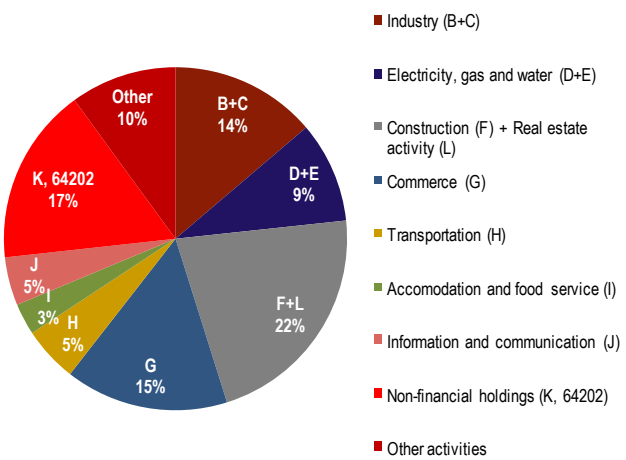


**Breakdown by financing sector: Mar-13**

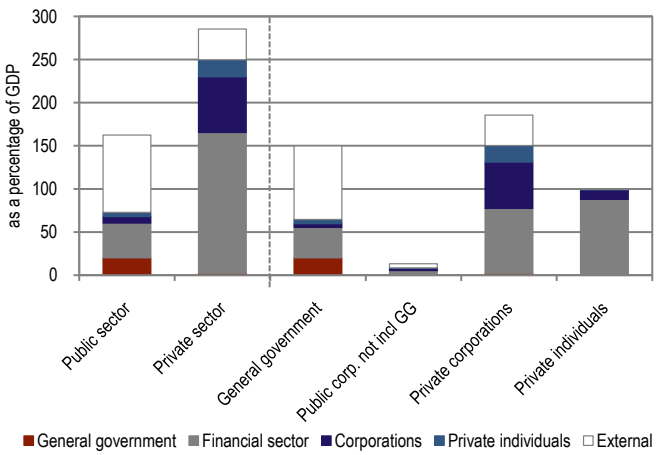


(1) For more information see notes for Table K.1.1, on chapter K of the Statistical Bulletin.

# ESTATÍSTICAS MONETÁRIAS E FINANCEIRAS

## *MONETARY AND FINANCIAL STATISTICS*

B


Agregados monetários e principais contrapartidas B.0
*Monetary aggregates and main counterparts*

Síntese monetária B.1
*Monetary survey*

Balanço do Banco de Portugal B.2
*Balance sheet of the Banco de Portugal*

Balanço das outras instituições financeiras monetárias B.3
*Balance sheet of the other monetary financial institutions*

Detalhes dos ativos das outras instituições financeiras monetárias face a residentes B.4
*Details of the assets of other monetary financial institutions vis-à-vis residents*

Detalhes dos passivos das outras instituições financeiras monetárias face a residentes B.5
*Details of the liabilities of other monetary financial institutions vis-à-vis residents*

Detalhes dos ativos e passivos das outras instituições financeiras monetárias face a não residentes B.6
*Details of the assets and liabilities of other monetary financial institutions vis-à-vis non-residents*

Taxas de juro e rendibilidade das instituições financeiras monetárias B.7
*Monetary financial institutions' interest rates and profitability*

Informação sobre instituições financeiras não monetárias B.8
*Information on non-monetary financial institutions*

Informação estatística da central de responsabilidades de crédito B.9
*Central credit register statistical information*

Mercados de títulos B.10
*Securities markets*

## B.0.1 AGREGADOS MONETÁRIOS DA ÁREA DO EURO[a]
**Saldos em fim de mês**

## EURO AREA MONETARY AGGREGATES[a]
**End-of-month figures**

Fonte / Source: Banco Central Europeu / European Central Bank

$10^6$ euros

| | M1 | | | M2 | | | M3 | | |
|---|---|---|---|---|---|---|---|---|---|
| | Circulação monetária / Currency in circulation | Passivos à vista / Overnight deposits | Total | Outros depósitos e equiparados até 2 anos[1] / Other deposits and deposit-like instruments up to 2 years[1] | Depósitos com pré-aviso até 3 meses / Deposits redeemable at notice up to 3 months | Total | Acordos de recompra / Repurchase agreements | Títulos exceto capital até 2 anos[2] / Securities other than capital up to 2 years[2] | Total |
| | 1 | 2 | 3=1+2 | 4 | 5 | 6=3+4+5 | 7 | 8 | 9+6+7+8 |
| **08** Dez | 722 746 | 3 312 996 | 4 035 742 | 2 501 956 | 1 565 358 | 8 103 057 | 330 096 | 990 255 | 9 423 408 |
| **09** Dez | 769 871 | 3 786 299 | 4 556 171 | 1 917 354 | 1 801 566 | 8 275 091 | 327 456 | 778 960 | 9 381 507 |
| **10** Dez | 808 562 | 3 945 828 | 4 754 390 | 1 806 986 | 1 910 919 | 8 472 295 | 428 101 | 420 457 | 9 320 853 |
| **11** Dez | 857 482 | 4 009 146 | 4 866 628 | 1 845 318 | 1 959 247 | 8 671 193 | 397 287 | 466 906 | 9 535 386 |
| **12** Jan | 842 958 | 3 972 779 | 4 815 738 | 1 849 218 | 1 975 919 | 8 640 875 | 414 481 | 440 460 | 9 495 816 |
| Fev | 842 541 | 3 939 308 | 4 781 849 | 1 884 333 | 1 982 504 | 8 648 685 | 428 062 | 429 048 | 9 505 795 |
| Mar | 844 906 | 3 986 922 | 4 831 829 | 1 894 340 | 1 992 523 | 8 718 691 | 413 586 | 473 888 | 9 606 165 |
| Abr | 847 598 | 3 989 555 | 4 837 153 | 1 887 497 | 1 997 026 | 8 721 676 | 419 798 | 467 133 | 9 608 607 |
| Mai | 856 303 | 4 026 781 | 4 883 084 | 1 865 940 | 2 003 809 | 8 752 832 | 428 440 | 465 221 | 9 646 493 |
| Jun | 867 744 | 4 090 562 | 4 958 306 | 1 842 356 | 2 010 275 | 8 810 938 | 428 896 | 443 994 | 9 683 828 |
| Jul | 871 509 | 4 111 301 | 4 982 809 | 1 836 084 | 2 015 782 | 8 834 675 | 433 905 | 444 478 | 9 713 058 |
| Ago | 870 166 | 4 108 913 | 4 979 079 | 1 822 307 | 2 026 025 | 8 827 411 | 417 966 | 443 501 | 9 688 878 |
| Set | 866 652 | 4 156 274 | 5 022 925 | 1 817 070 | 2 028 141 | 8 868 136 | 427 939 | 406 029 | 9 702 104 |
| Out | 864 266 | 4 192 240 | 5 056 506 | 1 834 516 | 2 039 387 | 8 930 409 | 407 139 | 419 640 | 9 757 188 |
| Nov | 864 074 | 4 227 601 | 5 091 675 | 1 818 431 | 2 047 474 | 8 957 579 | 414 756 | 389 110 | 9 761 445 |
| Dez | 876 787 | 4 297 220 | 5 174 007 | 1 800 689 | 2 076 270 | 9 050 966 | 372 212 | 391 438 | 9 814 616 |
| **13** Jan | 856 975 | 4 258 500 | 5 115 475 | 1 792 319 | 2 100 225 | 9 008 019 | 383 619 | 363 376 | 9 755 014 |
| Fev | 855 786 | 4 269 104 | 5 124 890 | 1 790 650 | 2 108 445 | 9 023 985 | 411 898 | 326 977 | 9 762 860 |
| Mar | 867 536 | 4 309 549 | 5 177 085 | 1 797 459 | 2 114 138 | 9 088 683 | 436 452 | 288 105 | 9 813 240 |
| Abr | 874 710 | 4 372 093 | 5 246 803 | 1 768 149 | 2 120 515 | 9 135 467 | 424 615 | 301 609 | 9 861 691 |
| Mai | 879 592 | 4 393 733 | 5 273 325 | 1 752 094 | 2 123 754 | 9 149 173 | 435 293 | 281 332 | 9 865 798 |

(1) Exceto passivos à vista, depósitos com pré-aviso e acordos de recompra. / Except overnight deposits, deposits redeemable at notice and repurchase agreements.
(2) Inclui unidades de participação de fundos do mercado monetário e títulos do mercado monetário. / Includes money market funds shares/units and money market paper.

## B.0.2 CONTRIBUIÇÃO NACIONAL PARA OS AGREGADOS MONETÁRIOS DA ÁREA DO EURO[a]
**Saldos em fim de mês**

## NATIONAL CONTRIBUTION FOR THE EURO AREA MONETARY AGGREGATES[a]
**End-of-month figures**

Fonte / Source: Banco de Portugal, Banco Central Europeu / European Central Bank

$10^6$ euros

| | M2, excluindo circulação monetária | | | | Acordos de recompra | M3, excluindo circulação monetária | | Por memória: |
|---|---|---|---|---|---|---|---|---|
| | M1, excluindo circulação monetária / M1, excluding currency in circulation | Outros depósitos e equiparados até 2 anos[1] / Other deposits and deposit-like instruments up to 2 years[1] | Depósitos com pré-aviso até 3 meses / Deposits redeemable at notice up to 3 months | Total | Repurchase agreements | Títulos exceto capital até 2 anos[2] / Securities other than capital up to 2 years[2] | Total | Emissão monetária deduzida de numerário denominado em euros na posse de IFM residentes[3] / Notes and coins issued excluding those held by resident MFIs[3] |
| | 1 | 2 | 3 | 4=1+2+3 | 5 | 6 | 7=4+5+6 | 8 |
| **08** Dez | 54 361 | 112 403 | 459 | 167 224 | 0 | 8 482 | 175 705 | 16 033 |
| **09** Dez | 54 479 | 102 693 | 722 | 157 894 | 0 | 11 860 | 169 754 | 17 344 |
| **10** Dez | 53 512 | 104 680 | 686 | 158 878 | 757 | 3 561 | 163 197 | 18 224 |
| **11** Dez | 50 090 | 105 174 | 579 | 155 842 | 1 346 | 1 132 | 158 320 | 19 396 |
| **12** Jan | 48 954 | 103 828 | 592 | 153 374 | 1 346 | 847 | 155 567 | 19 090 |
| Fev | 48 088 | 102 271 | 578 | 150 938 | 1 337 | 1 207 | 153 482 | 19 113 |
| Mar | 46 769 | 101 027 | 562 | 148 359 | 1 229 | 1 678 | 151 266 | 19 149 |
| Abr | 47 928 | 98 798 | 576 | 147 302 | 1 160 | 1 920 | 150 381 | 19 196 |
| Mai | 49 258 | 98 466 | 568 | 148 292 | 1 143 | 2 686 | 152 121 | 19 476 |
| Jun | 48 771 | 97 936 | 591 | 147 298 | 1 152 | 3 046 | 151 496 | 19 658 |
| Jul | 51 508 | 95 412 | 592 | 147 512 | 1 109 | 3 172 | 151 793 | 19 713 |
| Ago | 50 033 | 95 881 | 606 | 146 520 | 1 109 | 3 458 | 151 087 | 19 698 |
| Set | 49 938 | 94 677 | 606 | 145 221 | 998 | 3 731 | 149 950 | 19 624 |
| Out | 50 211 | 94 649 | 605 | 145 466 | 998 | 3 952 | 150 416 | 19 599 |
| Nov | 48 908 | 96 936 | 583 | 146 426 | 1 019 | 4 284 | 151 729 | 19 657 |
| Dez | 47 845 | 93 661 | 589 | 142 095 | 1 018 | 4 432 | 147 546 | 19 952 |
| **13** Jan | 47 045 | 92 350 | 593 | 139 989 | 998 | 4 693 | 145 679 | 19 516 |
| Fev | 47 183 | 92 788 | 586 | 140 557 | 997 | 4 557 | 146 111 | 19 447 |
| Mar | 47 857 | 93 337 | 601 | 141 795 | 235 | 4 547 | 146 577 | 19 553 |
| Abr | 47 712 | 92 376 | 608 | 140 695 | 187 | 4 345 | 145 227 | 19 835 |
| Mai | 48 625 | 93 733 | 604 | 142 961 | 153 | 4 209 | 147 323 | 19 998 |

(1) Exceto passivos à vista, depósitos com pré-aviso e acordos de recompra. / Except overnight deposits, deposits redeemable at notice and repurchase agreements.
(2) Inclui unidades de participação de fundos do mercado monetário e títulos do mercado monetário. / Includes money market funds shares/units and money market paper.
(3) Sobre o conceito ver notas no fim da publicação. / For information on this concept see notes at the end of this publication.

## B.0.3 PRINCIPAIS CONTRAPARTIDAS DO M3 DA ÁREA DO EURO[a]
**Saldos em fim de mês**

## MAIN COUNTERPARTS OF EURO AREA M3[a]
**End-of-month figures**

Fonte / Source: Banco Central Europeu / European Central Bank

$10^6$ euros

| | Responsabilidades não monetárias das IFM | | | | | Crédito ao setor não monetário | | | Disponibilidades líquidas face ao resto do mundo |
|---|---|---|---|---|---|---|---|---|---|
| | Outros depósitos e equiparados a mais de 2 anos[1] | Depósitos com pré-aviso a mais de 3 meses | Títulos exceto capital a mais de 2 anos | Capital e reservas | Total | Administrações públicas (AP) | Setor não monetário (exceto AP) | Total | |
| | MFIs' non-monetary liabilities | | | | | Credit to the non-monetary sector | | | Net external assets |
| | Other deposits and deposit-like instru-ments over 2 years[1] | Deposits redeemable at notice over 3 months | Securities other than capital over 2 years | Capital and reserves | Total | General government (GG) | Non-monetary sector (except GG) | Total | |
| | 1 | 2 | 3 | 4 | 5=1+...4 | 6 | 7 | 8=6+7 | 9 |
| **08** Dez | 1 998 150 | 122 644 | 2 528 705 | 1 614 048 | 6 263 547 | 2 529 789 | 12 970 482 | 15 500 270 | 452 275 |
| **09** Dez | 2 214 152 | 133 057 | 2 586 032 | 1 801 015 | 6 734 256 | 2 837 433 | 13 103 231 | 15 940 664 | 571 149 |
| **10** Dez | 2 459 350 | 118 873 | 2 699 681 | 2 022 877 | 7 300 781 | 3 186 163 | 13 233 413 | 16 419 576 | 638 204 |
| **11** Dez | 2 553 991 | 115 327 | 2 799 547 | 2 220 805 | 7 689 670 | 3 130 384 | 13 276 857 | 16 407 241 | 944 959 |
| **12** Jan | 2 553 275 | 115 835 | 2 789 154 | 2 275 093 | 7 733 357 | 3 195 453 | 13 299 867 | 16 495 320 | 944 351 |
| Fev | 2 547 107 | 115 624 | 2 767 669 | 2 292 523 | 7 722 923 | 3 235 115 | 13 268 959 | 16 504 074 | 949 374 |
| Mar | 2 521 065 | 115 066 | 2 749 675 | 2 272 844 | 7 658 650 | 3 259 516 | 13 263 255 | 16 522 771 | 896 627 |
| Abr | 2 518 757 | 114 956 | 2 754 661 | 2 270 445 | 7 658 819 | 3 256 535 | 13 270 498 | 16 527 033 | 879 632 |
| Mai | 2 489 524 | 114 041 | 2 762 672 | 2 277 731 | 7 643 968 | 3 272 542 | 13 267 689 | 16 540 231 | 921 661 |
| Jun | 2 476 292 | 113 031 | 2 744 991 | 2 314 034 | 7 648 348 | 3 342 379 | 13 209 467 | 16 551 846 | 933 129 |
| Jul | 2 424 477 | 111 939 | 2 764 610 | 2 355 420 | 7 656 446 | 3 328 720 | 13 161 344 | 16 490 064 | 983 557 |
| Ago | 2 427 056 | 110 664 | 2 746 676 | 2 363 649 | 7 648 045 | 3 322 286 | 13 105 614 | 16 427 900 | 990 398 |
| Set | 2 424 105 | 109 231 | 2 725 949 | 2 407 490 | 7 666 775 | 3 370 281 | 13 103 641 | 16 473 922 | 999 997 |
| Out | 2 411 206 | 108 537 | 2 707 197 | 2 395 961 | 7 622 901 | 3 395 137 | 13 074 226 | 16 469 363 | 994 187 |
| Nov | 2 408 634 | 107 820 | 2 701 994 | 2 410 436 | 7 628 884 | 3 425 456 | 13 075 759 | 16 501 215 | 1 058 721 |
| Dez | 2 403 552 | 106 021 | 2 672 177 | 2 398 299 | 7 580 049 | 3 365 404 | 13 050 382 | 16 415 786 | 1 056 904 |
| **13** Jan | 2 398 240 | 105 057 | 2 645 383 | 2 389 317 | 7 537 997 | 3 396 976 | 13 020 500 | 16 417 476 | 1 029 724 |
| Fev | 2 391 273 | 103 050 | 2 657 162 | 2 379 670 | 7 531 155 | 3 397 107 | 12 995 696 | 16 392 803 | 1 018 074 |
| Mar | 2 407 356 | 101 534 | 2 632 290 | 2 415 911 | 7 557 091 | 3 435 888 | 13 028 233 | 16 464 121 | 1 049 965 |
| Abr | 2 400 941 | 99 660 | 2 603 053 | 2 391 385 | 7 495 039 | 3 461 345 | 13 040 896 | 16 502 242 | 990 210 |
| Mai | 2 403 624 | 97 503 | 2 584 267 | 2 380 361 | 7 465 755 | 3 478 331 | 13 013 950 | 16 492 281 | 1 040 147 |

(1) Exceto passivos à vista, depósitos com pré-aviso e acordos de recompra. / Except overnight deposits, deposits redeemable at notice and repurchase agreements.

## B.0.4 CONTRIBUIÇÃO NACIONAL PARA AS PRINCIPAIS CONTRAPARTIDAS DO M3 DA ÁREA DO EURO[a]
**Saldos em fim de mês**

## NATIONAL CONTRIBUTION FOR THE MAIN COUNTERPARTS OF EURO AREA M3[a]
**End-of-month figures**

Fonte / Source: Banco de Portugal, Banco Central Europeu / European Central Bank

$10^6$ euros

| | Responsabilidades não monetárias das IFM | | | | | Crédito ao setor não monetário | | | Disponibilidades líquidas face ao resto do mundo |
|---|---|---|---|---|---|---|---|---|---|
| | Outros depósitos e equiparados a mais de 2 anos[1] | Depósitos com pré-aviso a mais de 3 meses | Títulos exceto capital a mais de 2 anos | Capital e reservas | Total | Administrações públicas (AP) | Setor não monetário (exceto AP) | Total | |
| | MFIs' non-monetary liabilities | | | | | Credit to the non-monetary sector | | | Net external assets |
| | Other deposits and deposit-like instru-ments over 2 years[1] | Deposits redeemable at notice over 3 months | Securities other than capital over 2 years | Capital and reserves | Total | General government (GG) | Non-monetary sector (except GG) | Total | |
| | 1 | 2 | 3 | 4 | 5=1+...4 | 6 | 7 | 8=6+7 | 9 |
| **08** Dez | 30 771 | 0 | 33 543 | 43 384 | 107 699 | 23 173 | 333 096 | 356 269 | -38 753 |
| **09** Dez | 52 668 | 0 | 50 166 | 51 752 | 154 585 | 33 365 | 355 720 | 389 085 | -33 108 |
| **10** Dez | 68 090 | 1 | 51 706 | 55 691 | 175 488 | 55 029 | 371 687 | 426 716 | -21 558 |
| **11** Dez | 77 532 | 3 | 46 537 | 55 701 | 179 773 | 54 999 | 359 087 | 414 087 | -10 671 |
| **12** Jan | 79 609 | 3 | 44 015 | 57 033 | 180 661 | 57 910 | 357 806 | 415 715 | -8 018 |
| Fev | 81 942 | 7 | 43 167 | 58 547 | 183 662 | 60 564 | 359 079 | 419 643 | -9 022 |
| Mar | 80 390 | 7 | 39 141 | 58 648 | 178 185 | 62 953 | 351 723 | 414 676 | -5 291 |
| Abr | 81 099 | 5 | 38 903 | 59 229 | 179 236 | 62 140 | 350 329 | 412 469 | -3 933 |
| Mai | 80 052 | 7 | 38 268 | 60 023 | 178 349 | 62 133 | 348 552 | 410 685 | -1 308 |
| Jun | 74 209 | 5 | 39 591 | 62 088 | 175 894 | 60 996 | 340 985 | 401 981 | 921 |
| Jul | 72 891 | 5 | 37 713 | 63 001 | 173 610 | 59 327 | 337 208 | 396 536 | -226 |
| Ago | 72 265 | 9 | 37 233 | 64 098 | 173 605 | 60 629 | 333 124 | 393 753 | 1 964 |
| Set | 71 994 | 9 | 36 709 | 65 510 | 174 222 | 61 989 | 331 147 | 393 136 | 2 270 |
| Out | 71 919 | 6 | 36 429 | 66 011 | 174 365 | 61 612 | 328 942 | 390 554 | 2 419 |
| Nov | 71 269 | 11 | 36 481 | 66 444 | 174 205 | 62 696 | 327 374 | 390 069 | 2 806 |
| Dez | 71 087 | 3 | 36 557 | 65 075 | 172 721 | 60 314 | 323 921 | 384 235 | -255 |
| **13** Jan | 71 090 | 3 | 37 903 | 66 434 | 175 429 | 61 743 | 323 681 | 385 425 | 791 |
| Fev | 70 718 | 4 | 36 798 | 65 618 | 173 138 | 62 312 | 321 843 | 384 154 | 452 |
| Mar | 70 790 | 4 | 35 943 | 66 150 | 172 887 | 62 884 | 319 511 | 382 395 | 92 |
| Abr | 70 821 | 4 | 34 907 | 65 158 | 170 890 | 64 229 | 318 734 | 382 963 | -322 |
| Mai | 70 101 | 5 | 33 373 | 64 431 | 167 909 | 63 787 | 318 309 | 382 096 | -1 715 |

(1) Exceto passivos à vista, depósitos com pré-aviso e acordos de recompra. / Except overnight deposits, deposits redeemable at notice and repurchase agreements.

## B.0.5 AGREGADOS MONETÁRIOS DA ÁREA DO EURO E CONTRIBUIÇÃO NACIONAL[(a)(b)(c)]

**Taxas de variação anual**

## MONETARY AGGREGATES OF THE EURO AREA AND NATIONAL CONTRIBUTION[(a)(b)(c)]

**Annual growth rates**

Fonte / Source: Banco Central Europeu / European Central Bank

Em percentagem / In percentages

| | Agregados monetários da área do euro | | | Contribuição nacional | | | Peso relativo da contribuição nacional | | |
|---|---|---|---|---|---|---|---|---|---|
| | M1 | M2 | M3 | M1, excluindo circulação monetária | M2, excluindo circulação monetária | M3, excluindo circulação monetária | M1, excluindo circulação monetária | M2, excluindo circulação monetária | M3, excluindo circulação monetária |
| | Euro area monetary aggregates | | | National contribution | | | Relative weight of national contribution | | |
| | M1 | M2 | M3 | M1, excluding currency in circulation | M2, excluding currency in circulation | M3, excluding currency in circulation | M1, excluding currency in circulation | M2, excluding currency in circulation | M3, excluding currency in circulation |
| | 1 | 2 | 3 | 4 | 5 | 6 | 7 | 8 | 9 |
| **08** Dez | 3.0 | 8.1 | 7.4 | -3.3 | 8.3 | 13.2 | 1.6 | 2.3 | 2.0 |
| **09** Dez | 12.4 | 1.6 | -0.2 | 0.3 | -5.4 | -3.2 | 1.4 | 2.1 | 2.0 |
| **10** Dez | 4.1 | 2.1 | 1.1 | -1.5 | 0.7 | -3.8 | 1.4 | 2.1 | 1.9 |
| **11** Dez | 2.2 | 2.0 | 1.7 | -6.5 | -1.5 | -2.6 | 1.2 | 2.0 | 1.8 |
| **12** Jan | 2.2 | 2.2 | 1.9 | -12.4 | -3.5 | -5.4 | 1.2 | 2.0 | 1.8 |
| Fev | 2.2 | 2.6 | 2.3 | -7.5 | -3.4 | -5.0 | 1.2 | 1.9 | 1.8 |
| Mar | 2.9 | 3.1 | 3.0 | -9.8 | -4.4 | -5.3 | 1.2 | 1.9 | 1.7 |
| Abr | 2.1 | 2.4 | 2.4 | -9.1 | -5.8 | -6.7 | 1.2 | 1.9 | 1.7 |
| Mai | 3.3 | 2.8 | 2.9 | -5.0 | -5.1 | -5.3 | 1.2 | 1.9 | 1.7 |
| Jun | 3.6 | 3.1 | 3.1 | -7.3 | -6.1 | -5.5 | 1.2 | 1.9 | 1.7 |
| Jul | 4.6 | 3.3 | 3.4 | -3.6 | -6.2 | -5.4 | 1.3 | 1.9 | 1.7 |
| Ago | 5.0 | 3.1 | 2.8 | -2.4 | -6.7 | -5.6 | 1.2 | 1.8 | 1.7 |
| Set | 5.5 | 3.3 | 2.9 | 3.3 | -6.9 | -5.6 | 1.2 | 1.8 | 1.7 |
| Out | 6.0 | 4.1 | 3.8 | 3.7 | -8.7 | -7.2 | 1.2 | 1.8 | 1.7 |
| Nov | 6.4 | 4.5 | 3.8 | 2.0 | -7.3 | -5.5 | 1.2 | 1.8 | 1.7 |
| Dez | 6.4 | 4.4 | 3.4 | -4.4 | -8.5 | -6.8 | 1.1 | 1.7 | 1.7 |
| **13** Jan | 6.4 | 4.3 | 3.4 | -3.8 | -8.7 | -6.3 | 1.1 | 1.7 | 1.6 |
| Fev | 7.2 | 4.3 | 3.1 | -1.9 | -6.9 | -4.8 | 1.1 | 1.7 | 1.6 |
| Mar | 7.1 | 4.2 | 2.5 | 2.3 | -4.5 | -3.2 | 1.1 | 1.7 | 1.6 |
| Abr | 8.5 | 4.8 | 3.1 | -0.4 | -4.5 | -3.4 | 1.1 | 1.7 | 1.6 |
| Mai | 8.2 | 4.7 | 2.8 | -1.2 | -3.5 | -3.0 | 1.1 | 1.7 | 1.6 |

## B.1.1 SÍNTESE MONETÁRIA - ATIVO (continua)
**Saldos em fim de mês**

## MONETARY SURVEY - ASSETS (to be continued)
**End-of-month figures**

Fonte / Source: Banco de Portugal

$10^6$ euros

| | Ativos líquidos sobre o exterior(1) | | | Crédito às administrações públicas | | | Crédito interno (exceto administrações públicas) | | | | | | Total | Por memória: | |
|---|---|---|---|---|---|---|---|---|---|---|---|---|---|---|---|
| | Banco de Portugal | Outras instituições financeiras monetárias | Total | Crédito à administração central (AC) | Crédito às adminis-trações públicas (exceto AC) | Total | Particulares (incluindo emigrantes) | Sociedades não financeiras | Instituições financeiras não monetárias: Outros intermediários financeiros e auxiliares financeiros | Instituições financeiras não monetárias: Sociedades de seguros e fundos de pensões | Instituições financeiras não monetárias: Total | Total | | Ativos líquidos sobre o exterior de OIFM denominados em euros | Crédito líquido à administração central |
| | Net external assets(1) | | | Credit to the general government | | | Domestic credit (except general government) | | | | | | Total | Memo Items: | |
| | Banco de Portugal | Other monetary financial institutions | Total | Credit to the central government (CG) | Credit to the general government (except CG) | Total | Private individuals (including emigrants) | Non-financial corporations | Non-monetary financial institutions: Other financial intermediaries and financial auxiliaries | Non-monetary financial institutions: Insurance corporations and pension funds | Non-monetary financial institutions: Total | Total | | Net external assets of other MFIs denominated in euros | Net credit to the central government |
| | 1 | 2 | 3=1+2 | 4 | 5 | 6=4+5 | 7 | 8 | 9 | 10 | 11=9+10 | 12=7+8+11 | 13=3+6+12 | 14 | 15 |
| **08** Dez | 4 723 | -45 313 | -40 590 | 4 743 | 5 441 | 10 184 | 132 691 | 138 614 | 25 290 | 2 123 | 27 413 | 298 718 | 268 312 | -41 363 | 1 441 |
| **09** Dez | 2 941 | -27 847 | -24 906 | 10 792 | 5 923 | 16 716 | 138 086 | 142 340 | 32 776 | 1 580 | 34 356 | 314 781 | 306 590 | -24 033 | 7 986 |
| **10** Dez | -23 879 | -15 286 | -39 165 | 28 480 | 6 492 | 34 972 | 141 334 | 138 152 | 47 189 | 2 943 | 50 132 | 329 618 | 325 425 | -11 547 | 24 890 |
| **11** Dez | -23 199 | -8 545 | -31 744 | 27 110 | 6 649 | 33 759 | 139 732 | 135 434 | 49 566 | 3 998 | 53 563 | 328 729 | 330 744 | -6 060 | 13 445 |
| **12** Jan | -23 418 | -7 561 | -30 979 | 30 053 | 6 621 | 36 674 | 139 068 | 135 366 | 49 776 | 3 968 | 53 744 | 328 179 | 333 874 | -5 096 | 11 322 |
| Fev | -24 997 | -7 068 | -32 065 | 33 007 | 6 609 | 39 616 | 139 351 | 135 567 | 49 807 | 3 925 | 53 732 | 328 650 | 336 201 | -3 908 | 14 880 |
| Mar | -37 017 | 293 | -36 724 | 36 228 | 6 613 | 42 841 | 138 879 | 133 075 | 45 833 | 3 618 | 49 451 | 321 405 | 327 521 | 3 158 | 19 859 |
| Abr | -32 082 | -25 | -32 107 | 36 483 | 6 544 | 43 027 | 138 412 | 132 631 | 45 801 | 3 558 | 49 359 | 320 403 | 331 323 | 2 867 | 16 063 |
| Mai | -25 732 | 1 977 | -23 755 | 36 618 | 6 459 | 43 077 | 137 650 | 132 877 | 44 277 | 4 029 | 48 306 | 318 833 | 338 155 | 3 963 | 7 409 |
| Jun | -37 509 | 383 | -37 125 | 35 320 | 6 430 | 41 750 | 137 194 | 131 331 | 43 546 | 4 408 | 47 954 | 316 479 | 321 104 | 1 393 | 19 647 |
| Jul | -34 805 | -1 145 | -35 950 | 33 976 | 6 338 | 40 314 | 136 684 | 129 245 | 43 479 | 4 577 | 48 056 | 313 984 | 318 348 | 613 | 19 314 |
| Ago | -34 602 | 184 | -34 418 | 35 122 | 6 307 | 41 429 | 136 148 | 128 185 | 42 868 | 4 239 | 47 107 | 311 440 | 318 450 | 1 846 | 19 601 |
| Set | -33 537 | 495 | -33 042 | 36 392 | 6 268 | 42 661 | 135 602 | 127 097 | 42 999 | 3 790 | 46 789 | 309 487 | 319 106 | 2 302 | 19 531 |
| Out | -32 015 | 1 187 | -30 828 | 35 737 | 6 126 | 41 863 | 135 055 | 126 142 | 42 981 | 3 377 | 46 357 | 307 554 | 318 589 | 4 148 | 17 886 |
| Nov | -28 768 | 2 232 | -26 537 | 36 979 | 6 059 | 43 038 | 134 538 | 125 182 | 42 716 | 3 237 | 45 953 | 305 673 | 322 174 | 5 487 | 16 212 |
| Dez | -28 962 | -1 102 | -30 064 | 34 273 | 5 868 | 40 140 | 134 150 | 123 257 | 43 828 | 3 079 | 46 907 | 304 314 | 314 390 | 2 105 | 18 156 |
| **13** Jan | -26 121 | 1 228 | -24 893 | 34 884 | 5 838 | 40 722 | 133 495 | 123 464 | 43 897 | 3 384 | 47 281 | 304 241 | 320 070 | 2 455 | 15 307 |
| Fev | -26 386 | 1 504 | -24 882 | 34 382 | 5 816 | 40 198 | 133 082 | 122 828 | 42 942 | 3 593 | 46 535 | 302 446 | 317 761 | 2 669 | 14 551 |
| Mar | -25 466 | 1 973 | -23 493 | 34 117 | 5 786 | 39 904 | 132 577 | 121 644 | 43 133 | 2 981 | 46 114 | 300 334 | 316 745 | 5 013 | 16 089 |
| Abr | -29 926 | 2 489 | -27 437 | 35 238 | 5 749 | 40 988 | 131 971 | 121 439 | 43 142 | 2 987 | 46 128 | 299 538 | 313 089 | 5 154 | 17 419 |
| Mai | -27 359 | 307 | -27 052 | 34 800 | 5 683 | 40 483 | 131 450 | 121 716 | 44 032 | 2 802 | 46 834 | 300 001 | 313 432 | 3 299 | 15 089 |

## B.1.1 SÍNTESE MONETÁRIA - PASSIVO (continuação)
**Saldos em fim de mês**

## MONETARY SURVEY - LIABILITIES (continued)
**End-of-month figures**

Fonte / Source: Banco de Portugal

$10^6$ euros

| | Emissão monetária deduzida de numerário denominado em euros na posse de IFM residentes(2) | Depósitos e equiparados: Administrações públicas (AP) | Depósitos e equiparados: Particulares (incluindo emigrantes) | Depósitos e equiparados: Sociedades não financeiras | Depósitos e equiparados: Instituições financeiras não monetárias | Depósitos e equiparados: Total | Títulos exceto capital | Unidades de participação de fundos do mercado monetário | Capital e reservas(3)(4) | Diversos (líquidos) | Total | Por memória: Passivos até 2 anos face ao setor não monetário (exceto AC) |
|---|---|---|---|---|---|---|---|---|---|---|---|---|
| | Notes and coins issued excluding those held by resident MFIs(2) | Deposits and deposit-like instruments: General government (GG) | Deposits and deposit-like instruments: Private individuals (including emigrants) | Deposits and deposit-like instruments: Non-financial corporations | Deposits and deposit-like instruments: Non-monetary financial institutions | Deposits and deposit-like instruments: Total | Securities other than capital | Money market funds shares/units | Capital and reserves(3)(4) | Other (net) | Total | Memo Items: Liabilities up to 2 years vis-à-vis non-monetary resident sector (except CG) |
| | 16 | 17 | 18 | 19 | 20 | 21=17+18+19+20 | 22 | 23 | 24 | 25 | 26=16+21+...+25 | 27 |
| **08** Dez | 16 033 | 7 045 | 115 218 | 29 329 | 38 600 | 190 191 | 46 970 | 14 | 44 416 | -29 311 | 268 312 | 183 204 |
| **09** Dez | 17 344 | 6 439 | 116 677 | 30 896 | 46 710 | 200 723 | 67 414 | 12 | 52 828 | -31 730 | 306 590 | 177 139 |
| **10** Dez | 18 224 | 7 283 | 118 989 | 36 499 | 59 422 | 222 192 | 61 752 | 46 | 56 779 | -33 569 | 325 425 | 174 748 |
| **11** Dez | 19 396 | 17 023 | 130 598 | 33 412 | 61 015 | 242 047 | 52 435 | 65 | 56 859 | -40 058 | 330 744 | 172 547 |
| **12** Jan | 19 091 | 22 214 | 131 181 | 32 505 | 61 389 | 247 289 | 49 140 | 586 | 58 182 | -40 414 | 333 874 | 170 195 |
| Fev | 19 113 | 21 773 | 131 292 | 32 313 | 61 444 | 246 821 | 49 386 | 639 | 59 693 | -39 451 | 336 201 | 169 252 |
| Mar | 19 149 | 19 999 | 131 328 | 31 391 | 58 287 | 241 005 | 45 994 | 709 | 59 790 | -39 127 | 327 521 | 167 369 |
| Abr | 19 196 | 24 119 | 131 072 | 31 762 | 57 509 | 244 462 | 45 986 | 760 | 60 378 | -39 458 | 331 323 | 166 325 |
| Mai | 19 476 | 33 109 | 130 908 | 30 441 | 56 424 | 250 882 | 45 842 | 821 | 61 174 | -40 040 | 338 155 | 165 981 |
| Jun | 19 658 | 19 034 | 132 264 | 29 877 | 48 310 | 229 485 | 47 436 | 901 | 63 234 | -39 611 | 321 104 | 164 367 |
| Jul | 19 713 | 17 868 | 132 475 | 29 933 | 47 357 | 227 633 | 46 035 | 937 | 64 149 | -40 119 | 318 348 | 165 068 |
| Ago | 19 699 | 19 131 | 131 397 | 29 792 | 46 527 | 226 848 | 45 776 | 1 026 | 65 243 | -40 141 | 318 450 | 164 318 |
| Set | 19 624 | 20 381 | 130 504 | 29 872 | 45 946 | 226 703 | 45 275 | 1 044 | 66 654 | -40 195 | 319 106 | 163 137 |
| Out | 19 599 | 20 545 | 129 786 | 30 285 | 45 874 | 226 489 | 44 952 | 1 118 | 67 154 | -40 724 | 318 589 | 162 010 |
| Nov | 19 657 | 23 285 | 130 158 | 30 677 | 45 664 | 229 785 | 45 295 | 1 164 | 67 588 | -41 314 | 322 174 | 163 433 |
| Dez | 19 952 | 18 441 | 130 599 | 27 137 | 46 803 | 222 980 | 45 488 | 1 208 | 66 315 | -41 553 | 314 390 | 161 855 |
| **13** Jan | 19 517 | 22 199 | 130 306 | 26 520 | 45 879 | 224 903 | 47 075 | 1 309 | 67 672 | -40 406 | 320 070 | 160 146 |
| Fev | 19 447 | 22 335 | 130 669 | 26 016 | 46 236 | 225 256 | 45 817 | 1 409 | 66 871 | -41 039 | 317 761 | 160 510 |
| Mar | 19 553 | 20 730 | 130 937 | 26 641 | 45 782 | 224 089 | 44 673 | 1 460 | 67 401 | -40 431 | 316 745 | 161 164 |
| Abr | 19 835 | 20 482 | 131 213 | 26 885 | 44 952 | 223 531 | 43 220 | 1 550 | 66 404 | -41 452 | 313 089 | 160 799 |
| Mai | 19 998 | 22 776 | 131 799 | 27 671 | 43 919 | 226 165 | 41 396 | 1 598 | 65 686 | -41 411 | 313 432 | 162 274 |

(1) Exclui passivos sob a forma de títulos. / Excludes liabilities for securities issued.
(2) Sobre o conceito, ver notas no fim da publicação. / For information on this concept see notes at the end of this publication.
(3) A noção de capital e reservas para fins estatísticos inclui provisões para créditos de cobrança duvidosa. / The capital and reserves definition for statistical purposes includes provisions for non-performing loans.
(4) A partir de janeiro de 2003, inclui proveitos por natureza, líquidos de custos por natureza. / From January 2003 onwards, includes operating income net of operating costs.

## B.1.2 CONTRAPARTIDA DA VARIAÇÃO DOS PASSIVOS ATÉ 2 ANOS FACE AO SETOR NÃO MONETÁRIO EXCETO ADMINISTRAÇÃO CENTRAL (AC)[1][2] (continua)

**Variações de saldos em fim de mês**

## COUNTERPARTS TO CHANGES IN LIABILITIES UP TO 2 YEARS VIS-À-VIS NON-MONETARY SECTOR EXCEPT CENTRAL GOVERNMENT (CG)[1][2] (to be continued)

**Changes in end-of-month figures**

Fonte / Source: Banco de Portugal

$10^6$ euros / Em percentagem / In percentages

| | | Variações de 12 meses[3] | | | | | | | | Percentagem das variações de 12 meses | | | | | | | |
|---|---|---|---|---|---|---|---|---|---|---|---|---|---|---|---|---|---|
| | | Passivos até 2 anos face ao setor não monetário (exceto AC) | Contrapartida interna | | | | Contrapartida externa | | | Passivos até 2 anos face ao setor não monetário (exceto AC) | Contrapartida interna | | | | Contrapartida externa | | |
| | | | Crédito às administrações públicas (AP)[4] | Crédito ao setor não monetário (exceto AP) | Outras | Total | Banco de Portugal | Outras instituições financeiras monetárias | Total | | Crédito às administrações públicas[4] | Crédito ao setor não monetário (exceto AP) | Outras | Total | Banco de Portugal | Outras instituições financeiras monetárias | Total |
| | | 12 month changes[3] | | | | | | | | 12 month changes percentage | | | | | | | |
| | | Liabilities up to 2 years vis-à-vis non-monetary sector (exc. CG) | Domestic counterpart | | | | External counterpart | | | Liabilities up to 2 years vis-à-vis non-monetary sector (exc. CG) | Domestic counterpart | | | | External counterpart | | |
| | | | Credit to the general government (GG)[4] | Credit to the non-monetary sector (exc. GG) | Other | Total | Banco de Portugal | Other monetary financial institutions | Total | | Credit to the general government[4] | Credit to the non-monetary sector (exc. GG) | Other | Total | Banco de Portugal | Other monetary financial institutions | Total |
| | | 1=5+8 | 2 | 3 | 4 | 5=2+3+4 | 6 | 7 | 8=6+7 | 9 | 10 | 11 | 12 | 13 | 14 | 15 | 16 |
| **08** | Dez | 26 854 | 1 076 | 28 376 | -11 636 | 17 817 | -12 929 | 21 967 | 9 037 | 17.1 | 0.7 | 18.1 | -7.4 | 11.4 | -8.2 | 14.0 | 5.8 |
| **09** | Dez | -5 773 | 6 899 | 14 773 | -39 669 | -17 996 | -3 512 | 15 736 | 12 224 | -3.2 | 3.8 | 8.1 | -21.7 | -9.8 | -1.9 | 8.6 | 6.7 |
| **10** | Dez | -2 236 | 14 781 | 20 192 | -21 446 | 13 527 | -30 413 | 14 651 | -15 763 | -1.3 | 8.3 | 11.4 | -12.1 | 7.6 | -17.2 | 8.3 | -8.9 |
| **11** | Dez | -1 562 | -9 331 | 458 | 810 | -8 063 | -1 346 | 7 847 | 6 501 | -0.9 | -5.3 | 0.3 | 0.5 | -4.6 | -0.8 | 4.5 | 3.7 |
| **12** | Jan | -558 | -11 730 | -1 061 | -1 003 | -13 793 | -720 | 13 955 | 13 235 | -0.3 | -6.8 | -0.6 | -0.6 | -8.1 | -0.4 | 8.1 | 7.7 |
| | Fev | -3 077 | -5 900 | -5 091 | 22 | -10 969 | -2 388 | 10 280 | 7 892 | -1.8 | -3.4 | -2.9 | 0.0 | -6.3 | -1.4 | 5.9 | 4.6 |
| | Mar | -4 537 | -4 796 | -13 549 | 7 832 | -10 512 | -15 481 | 21 456 | 5 976 | -2.6 | -2.8 | -7.9 | 4.5 | -6.1 | -9.0 | 12.4 | 3.5 |
| | Abr | -6 321 | -14 048 | -16 159 | 8 178 | -22 028 | -2 225 | 17 932 | 15 707 | -3.7 | -8.2 | -9.4 | 4.7 | -12.8 | -1.3 | 10.4 | 9.1 |
| | Mai | -6 646 | -18 213 | -16 007 | 7 932 | -26 287 | 1 777 | 17 864 | 19 641 | -3.9 | -10.6 | -9.3 | 4.6 | -15.3 | 1.0 | 10.4 | 11.4 |
| | Jun | -8 477 | -3 349 | -17 275 | 11 881 | -8 743 | -16 794 | 17 061 | 266 | -4.9 | -1.9 | -10.0 | 6.9 | -5.1 | -9.7 | 9.9 | 0.2 |
| | Jul | -8 204 | -7 977 | -18 213 | 13 996 | -12 195 | -10 414 | 14 405 | 3 991 | -4.7 | -4.6 | -10.5 | 8.1 | -7.1 | -6.0 | 8.3 | 2.3 |
| | Ago | -7 778 | -9 491 | -20 637 | 14 557 | -15 572 | -9 925 | 17 719 | 7 794 | -4.5 | -5.5 | -12.0 | 8.5 | -9.1 | -5.8 | 10.3 | 4.5 |
| | Set | -8 063 | 205 | -22 060 | 13 026 | -8 829 | -15 416 | 16 181 | 766 | -4.7 | 0.1 | -12.9 | 7.6 | -5.2 | -9.0 | 9.5 | 0.4 |
| | Out | -12 256 | -4 811 | -23 461 | 13 159 | -15 113 | -12 056 | 14 913 | 2 857 | -7.0 | -2.8 | -13.5 | 7.6 | -8.7 | -6.9 | 8.6 | 1.6 |
| | Nov | -9 565 | -8 887 | -25 538 | 13 285 | -21 140 | -6 708 | 18 284 | 11 575 | -5.5 | -5.1 | -14.8 | 7.7 | -12.2 | -3.9 | 10.6 | 6.7 |
| | Dez | -10 680 | -2 263 | -22 686 | 14 001 | -10 948 | -6 344 | 6 612 | 268 | -6.2 | -1.3 | -13.1 | 8.1 | -6.3 | -3.7 | 3.8 | 0.2 |
| **13** | Jan | -9 968 | -4 105 | -22 227 | 9 855 | -16 477 | -1 587 | 8 096 | 6 509 | -5.9 | -2.4 | -13.1 | 5.8 | -9.7 | -0.9 | 4.8 | 3.8 |
| | Fev | -8 801 | -7 264 | -24 341 | 14 503 | -17 102 | 49 | 8 252 | 8 301 | -5.2 | -4.3 | -14.4 | 8.6 | -10.1 | 0.0 | 4.9 | 4.9 |
| | Mar | -6 311 | -9 527 | -19 287 | 9 619 | -19 194 | 11 360 | 1 523 | 12 883 | -3.8 | -5.7 | -11.5 | 5.7 | -11.5 | 6.8 | 0.9 | 7.7 |
| | Abr | -5 550 | -4 152 | -19 055 | 12 034 | -11 173 | 3 690 | 1 933 | 5 623 | -3.3 | -2.5 | -11.5 | 7.2 | -6.7 | 2.2 | 1.2 | 3.4 |
| | Mai | -3 564 | 1 670 | -16 998 | 13 653 | -1 675 | 711 | -2 600 | -1 890 | -2.1 | 1.0 | -10.2 | 8.2 | -1.0 | 0.4 | -1.6 | -1.1 |

## B.1.2 CONTRAPARTIDA DA VARIAÇÃO DOS PASSIVOS ATÉ 2 ANOS FACE AO SETOR NÃO MONETÁRIO EXCETO ADMINISTRAÇÃO CENTRAL (AC)[1][2] (continuação)

**Variações de saldos em fim de mês**

## COUNTERPARTS TO CHANGES IN LIABILITIES UP TO 2 YEARS VIS-À-VIS NON-MONETARY SECTOR EXCEPT CENTRAL GOVERNMENT (CG)[1][2] (continued)

**Changes in end-of-month figures**

Fonte / Source: Banco de Portugal

$10^6$ euros

| | | Variação mensal[3] | | | | | | | | Variação acumulada desde o início do ano[3] | | | | | | | |
|---|---|---|---|---|---|---|---|---|---|---|---|---|---|---|---|---|---|
| | | Passivos até 2 anos face ao setor não monetário (exceto AC) | Contrapartida interna | | | | Contrapartida externa | | | Passivos até 2 anos face ao setor não monetário (exceto AC) | Contrapartida interna | | | | Contrapartida externa | | |
| | | | Crédito às administrações públicas (AP)[4] | Crédito ao setor não monetário (exceto AP) | Outras | Total | Banco de Portugal | Outras instituições financeiras monetárias | Total | | Crédito às administrações públicas[4] | Crédito ao setor não monetário (exceto AP) | Outras | Total | Banco de Portugal | Outras instituições financeiras monetárias | Total |
| | | Monthly changes[3] | | | | | | | | Cumulative changes since the beginning of the year[3] | | | | | | | |
| | | Liabilities up to 2 years vis-à-vis non-monetary sector (except CG) | Domestic counterpart | | | | External counterpart | | | Liabilities up to 2 years vis-à-vis non-monetary sector (except CG) | Domestic counterpart | | | | External counterpart | | |
| | | | Credit to the general government (GG)[4] | Credit to the non-monetary sector (except GG) | Other | Total | Banco de Portugal | Other monetary financial institutions | Total | | Credit to the general government[4] | Credit to the non-monetary sector (except GG) | Other | Total | Banco de Portugal | Other monetary financial institutions | Total |
| | | 17=21+24 | 18 | 19 | 20 | 21=18+19+20 | 22 | 23 | 24=22+23 | 25=29+32 | 26 | 27 | 28 | 29=26+27+28 | 30 | 31 | 32=30+31 |
| **08** | Dez | 3 041 | 261 | 1 141 | -924 | 478 | 362 | 2 201 | 2 563 | 26 854 | 1 076 | 28 376 | -11 636 | 17 817 | -12 929 | 21 967 | 9 037 |
| **09** | Dez | 1 587 | -775 | 2 789 | -3 135 | -1 121 | 153 | 2 555 | 2 708 | -5 773 | 6 899 | 14 773 | -39 669 | -17 996 | -3 512 | 15 736 | 12 224 |
| **10** | Dez | 2 600 | 4 941 | 3 214 | -6 081 | 2 074 | -1 338 | 1 864 | 526 | -2 236 | 14 781 | 20 192 | -21 446 | 13 527 | -30 413 | 14 651 | -15 763 |
| **11** | Dez | -420 | -5 366 | -3 671 | 106 | -8 932 | 350 | 8 162 | 8 512 | -1 562 | -9 331 | 458 | 810 | -8 063 | -1 346 | 7 847 | 6 501 |
| **12** | Jan | -2 346 | -1 579 | -459 | 465 | -1 574 | -1 477 | 704 | -773 | -2 346 | -1 579 | -459 | 465 | -1 574 | -1 477 | 704 | -773 |
| | Fev | -889 | 2 303 | 506 | -2 237 | 572 | -1 702 | 241 | -1 461 | -3 235 | 724 | 47 | -1 773 | -1 002 | -3 178 | 945 | -2 233 |
| | Mar | -1 905 | 3 761 | -7 149 | 5 013 | 1 625 | -10 946 | 7 415 | -3 530 | -5 140 | 4 485 | -7 102 | 3 240 | 623 | -14 124 | 8 360 | -5 764 |
| | Abr | -1 067 | -4 454 | -914 | -266 | -5 635 | 4 729 | -161 | 4 568 | -6 208 | 31 | -8 016 | 2 974 | -5 012 | -9 395 | 8 199 | -1 196 |
| | Mai | -520 | -8 378 | -1 534 | 847 | -9 065 | 6 141 | 2 405 | 8 545 | -6 728 | -8 348 | -9 550 | 3 821 | -14 077 | -3 255 | 10 604 | 7 349 |
| | Jun | -1 571 | 10 461 | -1 746 | 2 945 | 11 660 | -11 481 | -1 750 | -13 231 | -8 299 | 2 114 | -11 296 | 6 765 | -2 417 | -14 735 | 8 854 | -5 882 |
| | Jul | 628 | -285 | -2 593 | 3 255 | 378 | 1 667 | -1 416 | 250 | -7 671 | 1 829 | -13 889 | 10 021 | -2 039 | -13 069 | 7 438 | -5 631 |
| | Ago | -674 | -848 | -2 597 | 1 431 | -2 015 | 330 | 1 010 | 1 341 | -8 345 | 980 | -16 486 | 11 451 | -4 054 | -12 739 | 8 448 | -4 291 |
| | Set | -1 108 | -328 | -1 618 | 399 | -1 547 | 355 | 84 | 440 | -9 452 | 652 | -18 104 | 11 850 | -5 601 | -12 383 | 8 532 | -3 851 |
| | Out | -1 114 | -2 088 | -2 015 | 123 | -3 979 | 2 210 | 656 | 2 865 | -10 566 | -1 435 | -20 119 | 11 974 | -9 580 | -10 174 | 9 188 | -986 |
| | Nov | 1 421 | -2 086 | -1 747 | 1 205 | -2 628 | 3 116 | 933 | 4 049 | -9 145 | -3 521 | -21 866 | 13 179 | -12 208 | -7 058 | 10 121 | 3 063 |
| | Dez | -1 535 | 1 258 | -819 | 822 | 1 261 | 714 | -3 509 | -2 795 | -10 680 | -2 263 | -22 686 | 14 001 | -10 948 | -6 344 | 6 612 | 268 |
| **13** | Jan | -1 634 | -3 422 | -0 | -3 681 | -7 103 | 3 281 | 2 188 | 5 469 | -1 634 | -3 422 | -0 | -3 681 | -7 103 | 3 281 | 2 188 | 5 469 |
| | Fev | 278 | -856 | -1 608 | 2 410 | -53 | -66 | 397 | 331 | -1 356 | -4 278 | -1 608 | -1 270 | -7 156 | 3 215 | 2 585 | 5 800 |
| | Mar | 584 | 1 499 | -2 095 | 129 | -467 | 366 | 686 | 1 052 | -771 | -2 779 | -3 703 | -1 141 | -7 623 | 3 581 | 3 271 | 6 852 |
| | Abr | -306 | 921 | -683 | 2 148 | 2 387 | -2 941 | 249 | -2 692 | -1 077 | -1 858 | -4 385 | 1 007 | -5 237 | 639 | 3 520 | 4 160 |
| | Mai | 1 465 | -2 557 | 523 | 2 466 | 433 | 3 161 | -2 129 | 1 033 | 388 | -4 415 | -3 862 | 3 473 | -4 804 | 3 801 | 1 392 | 5 192 |

(1) As percentagens correspondem a contrapartidas em percentagem dos passivos até 2 anos face ao setor não monetário (exceto administração central) no início do período. / The percentages are counterparts in percentage of liabilities up to 2 years vis-à-vis non-monetary sector (except central government) in the beginning of the period.
(2) Circulação monetária é igual à emissão monetária (sobre o conceito, ver notas no fim da publicação) deduzida de notas e moedas na posse de outras IFM. / Currency is equal to notes and coins (for information on this concept, see notes at the end of this publication) excluding those held by other MFI.
(3) Variações calculadas com base em saldos em fim de mês corrigidos de reclassificações, de reavaliações cambiais e de preço e de abatimentos ao ativo. / Changes in end-of-month figures corrected of reclassifications, exchange rate changes, price revaluations and write-offs/write-downs.
(4) Líquido dos passivos face à administração central. / Net of liabilities vis-à-vis central government.

## B.1.3 AGREGADOS DE CRÉDITO INTERNO[1]
**Taxas de variação anual[a]**

## DOMESTIC CREDIT AGGREGATES[1]
**Annual growth rates[a]**

Fonte / Source: Banco de Portugal

Em percentagem / In percentages

| | Taxas de variação anual[a] | | | | | | | Taxas de variação anual[a] ajustadas de operações de titularização | | | | | | |
|---|---|---|---|---|---|---|---|---|---|---|---|---|---|---|
| | Crédito às administações públicas[2] | | Crédito ao setor não monetário exceto administrações públicas | | | | Crédito interno total | Crédito às administações públicas[2] | | Crédito ao setor não monetário exceto administrações públicas | | | | Crédito interno total |
| | Total | do qual: Crédito às administrações públicas (exceto AC) | Crédito a instituições financeiras não monetárias | Crédito a sociedades não financeiras | Crédito a particulares[3] | Total | | Total | do qual: Crédito às administrações públicas (exceto AC) | Crédito a instituições financeiras não monetárias | Crédito a sociedades não financeiras | Crédito a particulares[3] | Total | |
| | Annual growth rates[a] | | | | | | | Annual growth rates[a] adjusted for securitisation operations | | | | | | |
| | Credit to the general government[2] | | Credit to the non-monetary sector except general government | | | | Total domestic credit | Credit to the general government[2] | | Credit to the non-monetary sector except general government | | | | Total domestic credit |
| | Total | of which: Credit to the general government (except CG) | Credit to the non-monetary financial institutions | Credit to non-financial corporations | Credit to private individuals[3] | Total | | Total | of which: Credit to the general government (except CG) | Credit to non-monetary financial institutions | Credit to non-financial corporations | Credit to private individuals[3] | Total | |
| | 1 | 2 | 3 | 4 | 5 | 6 | 7 | 8 | 9 | 10 | 11 | 12 | 13 | 14 |
| **08** Dez | 20.8 | 9.7 | 35.2 | 11.3 | 4.5 | 10.4 | 10.6 | 20.8 | 9.7 | 35.2 | 11.1 | 4.6 | 10.1 | 10.3 |
| **09** Dez | 99.7 | 8.8 | 24.0 | 2.6 | 3.5 | 4.9 | 7.1 | 99.7 | 8.8 | 24.0 | 2.6 | 2.3 | 4.3 | 6.4 |
| **10** Dez | 107.7 | 4.5 | 42.4 | 0.9 | 2.7 | 6.4 | 10.7 | 107.7 | 4.5 | 42.3 | 0.8 | 2.0 | 5.9 | 10.0 |
| **11** Dez | -31.1 | -1.5 | 14.2 | -3.4 | -1.3 | 0.1 | -2.5 | -31.1 | -1.5 | 14.1 | -3.6 | -2.2 | -0.4 | -2.9 |
| **12** Jan | -38.1 | -1.9 | 16.1 | -4.1 | -2.3 | -0.3 | -3.6 | -38.1 | -1.9 | 16.1 | -4.2 | -2.6 | -0.6 | -3.7 |
| Fev | -21.6 | -2.7 | 6.1 | -3.9 | -2.1 | -1.5 | -3.1 | -21.6 | -2.7 | 6.1 | -4.0 | -2.9 | -2.0 | -3.4 |
| Mar | -15.7 | -3.5 | -6.1 | -5.1 | -2.3 | -4.0 | -5.0 | -15.7 | -3.5 | -6.1 | -5.3 | -3.1 | -4.4 | -5.3 |
| Abr | -39.3 | -4.0 | -7.9 | -5.8 | -2.6 | -4.8 | -8.1 | -39.3 | -4.0 | -7.9 | -5.9 | -3.4 | -5.1 | -8.3 |
| Mai | -56.7 | -4.8 | -7.6 | -5.5 | -3.0 | -4.8 | -9.3 | -56.7 | -4.8 | -7.6 | -5.6 | -3.6 | -5.0 | -9.4 |
| Jun | -11.6 | -5.3 | -9.3 | -5.6 | -3.1 | -5.1 | -5.7 | -11.6 | -5.3 | -9.3 | -5.7 | -3.8 | -5.4 | -5.9 |
| Jul | -25.2 | -7.3 | -8.4 | -6.6 | -3.3 | -5.5 | -7.2 | -25.2 | -7.3 | -8.4 | -6.7 | -3.9 | -5.7 | -7.4 |
| Ago | -29.3 | -7.6 | -10.2 | -7.6 | -3.4 | -6.2 | -8.2 | -29.3 | -7.6 | -10.2 | -7.7 | -4.0 | -6.4 | -8.4 |
| Set | 3.2 | -8.1 | -11.4 | -8.0 | -3.5 | -6.6 | -6.1 | 3.2 | -8.1 | -11.4 | -8.1 | -4.1 | -6.8 | -6.4 |
| Out | -16.9 | -8.7 | -12.0 | -8.7 | -3.6 | -7.1 | -7.9 | -16.9 | -8.7 | -12.0 | -8.8 | -4.2 | -7.3 | -8.1 |
| Nov | -30.0 | -9.9 | -14.8 | -9.0 | -3.6 | -7.7 | -9.5 | -30.0 | -9.9 | -14.8 | -9.0 | -4.2 | -7.9 | -9.7 |
| Dez | -6.0 | -11.8 | -11.8 | -8.2 | -3.7 | -6.9 | -7.1 | -6.0 | -11.8 | -11.9 | -8.3 | -4.3 | -7.1 | -7.3 |
| **13** Jan | -12.5 | -11.9 | -11.5 | -8.0 | -3.7 | -6.8 | -7.5 | -12.5 | -11.9 | -11.5 | -8.1 | -4.3 | -7.0 | -7.7 |
| Fev | -25.6 | -12.1 | -12.7 | -8.6 | -4.2 | -7.4 | -8.9 | -25.6 | -12.1 | -12.7 | -8.6 | -4.3 | -7.4 | -8.9 |
| Mar | -32.0 | -12.2 | -6.0 | -7.9 | -4.2 | -6.0 | -8.2 | -32.0 | -12.2 | -6.0 | -7.9 | -4.3 | -6.0 | -8.2 |
| Abr | -14.9 | -11.8 | -5.7 | -7.7 | -4.3 | -5.9 | -6.7 | -14.9 | -11.8 | -5.8 | -7.8 | -4.3 | -5.9 | -6.7 |
| Mai | 20.3 | -11.7 | -2.3 | -7.7 | -4.2 | -5.3 | -4.6 | 20.3 | -11.7 | -2.3 | -7.7 | -4.3 | -5.4 | -4.6 |

(1) Inclui crédito titulado e não titulado. / Includes securities and loans.
(2) Líquido dos passivos face à administração central. / Net of liabilities vis-à-vis central government.
(3) Inclui crédito a emigrantes. / Includes credit to emigrants.

## B.1.4 PASSIVOS ATÉ 2 ANOS FACE AO SETOR RESIDENTE NÃO MONETÁRIO (EXCETO ADMINISTRAÇÃO CENTRAL - AC)
**Saldos em fim de mês**

## LIABILITIES UP TO 2 YEARS VIS-À-VIS NON-MONETARY RESIDENT SECTOR (EXCEPT CENTRAL GOVERNMENT - CG)
**End-of-month figures**

Fonte / Source: Banco de Portugal

$10^6$ euros

| | Instrumento financeiro | | | | | | Setor institucional | | | | Moeda | | Total |
|---|---|---|---|---|---|---|---|---|---|---|---|---|---|
| | Emissão monetária deduzida de numerário denominado em euros na posse de IFM residentes[1] | Responsabilidades à vista | Acordos de recompra | Outros depósitos e equiparados[2] | Títulos exceto capital | Unidades de participação de fundos do mercado monetário | Instituições financeiras não monetárias | Administrações públicas (exceto AC) | Setor não financeiro (exceto administrações públicas[3] | Setor não especificado | Euro[4] | Outras moedas | |
| | Financial instrument | | | | | | Institutional sector | | | | Currency | | Total |
| | Notes and coins issued excluding those held by resident MFI[1] | Overnight deposits | Repurchase agreements | Other deposits and deposit-like instruments[2] | Securities other than capital | Money market funds shares/units | Non-monetary financial institutions | General government (except CG) | Non-financial sector (except general goverrnment[3] | Non-specified sector | Euro[4] | Other currencies | |
| | 1 | 2 | 3 | 4 | 5 | 6 | 7 | 8 | 9 | 10 | 11 | 12 | 13=1+...+6=7+...+10=11+12 |
| **08** Dez | 16 033 | 52 090 | 0 | 105 461 | 9 607 | 14 | 14 752 | 3 742 | 139 057 | 25 653 | 179 697 | 3 507 | 183 204 |
| **09** Dez | 17 344 | 53 293 | 0 | 93 720 | 12 771 | 12 | 15 133 | 3 630 | 128 250 | 30 126 | 173 557 | 3 582 | 177 139 |
| **10** Dez | 18 224 | 51 706 | 756 | 99 584 | 4 432 | 46 | 16 059 | 3 683 | 132 303 | 22 702 | 171 127 | 3 621 | 174 748 |
| **11** Dez | 19 396 | 48 108 | 1 065 | 102 303 | 1 610 | 65 | 13 767 | 3 354 | 134 354 | 21 071 | 169 000 | 3 547 | 172 547 |
| **12** Jan | 19 091 | 47 681 | 1 065 | 100 975 | 797 | 586 | 14 313 | 3 480 | 131 929 | 20 474 | 166 805 | 3 390 | 170 195 |
| Fev | 19 113 | 46 825 | 1 065 | 99 649 | 1 960 | 639 | 14 093 | 3 642 | 129 805 | 21 713 | 165 890 | 3 362 | 169 252 |
| Mar | 19 149 | 45 507 | 957 | 98 584 | 2 463 | 709 | 14 041 | 3 626 | 127 381 | 22 322 | 164 104 | 3 265 | 167 369 |
| Abr | 19 196 | 46 527 | 893 | 96 289 | 2 659 | 760 | 13 720 | 3 695 | 126 295 | 22 615 | 162 861 | 3 464 | 166 325 |
| Mai | 19 476 | 45 844 | 893 | 95 667 | 3 279 | 821 | 14 715 | 3 894 | 123 796 | 23 577 | 162 481 | 3 501 | 165 981 |
| Jun | 19 658 | 44 960 | 925 | 94 511 | 3 412 | 901 | 13 085 | 3 354 | 123 957 | 23 971 | 160 764 | 3 603 | 164 367 |
| Jul | 19 713 | 47 463 | 900 | 92 508 | 3 548 | 937 | 13 913 | 3 199 | 123 758 | 24 198 | 161 494 | 3 574 | 165 068 |
| Ago | 19 699 | 46 174 | 900 | 92 767 | 3 753 | 1 026 | 13 838 | 3 603 | 122 400 | 24 477 | 160 689 | 3 628 | 164 318 |
| Set | 19 624 | 46 086 | 789 | 91 731 | 3 863 | 1 044 | 13 467 | 3 513 | 121 625 | 24 532 | 159 681 | 3 456 | 163 137 |
| Out | 19 599 | 45 548 | 789 | 91 149 | 3 807 | 1 118 | 13 621 | 2 687 | 121 178 | 24 524 | 158 597 | 3 413 | 162 010 |
| Nov | 19 657 | 45 134 | 789 | 92 564 | 4 125 | 1 164 | 13 445 | 2 461 | 122 581 | 24 946 | 160 013 | 3 420 | 163 433 |
| Dez | 19 952 | 45 833 | 789 | 89 884 | 4 189 | 1 208 | 14 821 | 2 255 | 119 430 | 25 349 | 158 453 | 3 402 | 161 855 |
| **13** Jan | 19 517 | 45 364 | 789 | 88 811 | 4 356 | 1 309 | 14 068 | 2 553 | 118 343 | 25 182 | 156 600 | 3 545 | 160 146 |
| Fev | 19 447 | 45 374 | 789 | 89 272 | 4 219 | 1 409 | 15 154 | 2 436 | 117 845 | 25 075 | 157 061 | 3 449 | 160 510 |
| Mar | 19 553 | 46 013 | 38 | 89 947 | 4 153 | 1 460 | 14 894 | 2 633 | 118 471 | 25 166 | 157 574 | 3 591 | 161 164 |
| Abr | 19 835 | 45 815 | 25 | 89 780 | 3 793 | 1 550 | 14 276 | 2 593 | 118 751 | 25 179 | 157 305 | 3 494 | 160 799 |
| Mai | 19 998 | 46 582 | 0 | 90 507 | 3 590 | 1 598 | 14 055 | 2 995 | 120 038 | 25 186 | 158 950 | 3 325 | 162 274 |

(1) Sobre o conceito, ver notas no fim da publicação. / For information on this concept see notes at the end of this publication.
(2) Exceto depósitos com pré-aviso superior a três meses. / Excluding deposits redeemable at notice over three months.
(3) Inclui emigrantes. / Includes emigrants.
(4) Inclui saldos nas denominações nacionais do euro. / Includes balances expressed in the national denominations of the euro.

## B.1.5 POR MEMÓRIA: EMPRÉSTIMOS CEDIDOS POR OUTRAS IFM EM OPERAÇÕES DE TITULARIZAÇÃO[1][2]

**Saldos em fim de mês[3]**

## MEMO ITEMS: LOANS SOLD BY OTHER MFI THROUGH SECURITISATION[1][2]

**End-of-month figures[3]**

Fonte / Source: Banco de Portugal

$10^6$ euros

| | Setor residente | | | | | | | | | Setor não residente | Total |
|---|---|---|---|---|---|---|---|---|---|---|---|
| | Setor não financeiro | | | | | Instituições financeiras não monetárias | | | Total | | |
| | Administrações públicas (AP) | Sociedades não financeiras | Particulares[4] | do qual: Para aquisição de habitação | Total | Outros intermediários financeiros e auxiliares financeiros | Sociedades de seguros e fundos de pensões | Total | | | |
| | Resident sector | | | | | | | | | Non-resident sector | Total |
| | Non-financial sector | | | | | Non-monetary financial institutions | | | Total | | |
| | General government (GG) | Non-financial corporations | Private individuals[4] | of which: Housing | Total | Other financial intermediaries and financial auxiliaries | Insurance corporations and pension funds | Total | | | |
| | 1 | 2 | 3 | 4 | 5=1+2+3 | 6 | 7 | 8=6+7 | 9=5+8 | 10 | 11=9+10 |
| **08** Dez | 0 | 974 | 13 415 | 13 383 | 14 388 | 0 | 23 | 23 | 14 411 | 351 | 14 762 |
| **09** Dez | 0 | 973 | 11 254 | 11 228 | 12 227 | 5 | 23 | 28 | 12 255 | 325 | 12 580 |
| **10** Dez | 1 | 747 | 10 406 | 10 393 | 11 153 | 5 | 23 | 28 | 11 180 | 303 | 11 483 |
| **11** Dez | 1 | 475 | 8 927 | 8 924 | 9 402 | 5 | 0 | 5 | 9 407 | 282 | 9 688 |
| **12** Jan | 1 | 461 | 8 862 | 8 859 | 9 324 | 5 | 0 | 5 | 9 328 | 281 | 9 609 |
| Fev | 1 | 448 | 8 049 | 8 046 | 8 497 | 5 | 0 | 5 | 8 502 | 281 | 8 783 |
| Mar | 1 | 425 | 8 001 | 7 998 | 8 426 | 5 | 0 | 5 | 8 431 | 280 | 8 711 |
| Abr | 0 | 414 | 7 955 | 7 952 | 8 370 | 5 | 0 | 5 | 8 374 | 278 | 8 652 |
| Mai | 0 | 401 | 8 050 | 8 048 | 8 452 | 5 | 0 | 5 | 8 456 | 276 | 8 732 |
| Jun | 0 | 387 | 8 006 | 8 004 | 8 394 | 5 | 0 | 5 | 8 398 | 274 | 8 672 |
| Jul | 0 | 370 | 7 964 | 7 961 | 8 334 | 5 | 0 | 5 | 8 339 | 272 | 8 611 |
| Ago | 0 | 364 | 7 911 | 7 909 | 8 275 | 5 | 0 | 5 | 8 280 | 270 | 8 551 |
| Set | 0 | 356 | 7 869 | 7 867 | 8 225 | 5 | 0 | 5 | 8 230 | 268 | 8 498 |
| Out | 0 | 339 | 7 818 | 7 815 | 8 157 | 5 | 0 | 5 | 8 162 | 267 | 8 428 |
| Nov | 0 | 330 | 7 765 | 7 762 | 8 095 | 5 | 0 | 5 | 8 099 | 265 | 8 364 |
| Dez | 0 | 330 | 7 708 | 7 706 | 8 038 | 2 | 0 | 2 | 8 041 | 263 | 8 304 |
| **13** Jan | 0 | 324 | 7 660 | 7 657 | 7 984 | 2 | 0 | 2 | 7 986 | 262 | 8 248 |
| Fev | 0 | 318 | 7 608 | 7 606 | 7 926 | 2 | 0 | 2 | 7 928 | 261 | 8 189 |
| Mar | 0 | 314 | 7 565 | 7 563 | 7 879 | 2 | 0 | 2 | 7 881 | 259 | 8 140 |
| Abr | 0 | 302 | 7 515 | 7 513 | 7 817 | 2 | 0 | 2 | 7 819 | 258 | 8 077 |
| Mai | 0 | 297 | 7 466 | 7 464 | 7 763 | 2 | 0 | 2 | 7 766 | 257 | 8 022 |

(1) Não inclui crédito titulado e inclui apenas os empréstimos que foram retirados do ativo das outras IFM. / Excludes securities and includes only loans redrawn from the other MFIs' balance sheet.
(2) Informação desagregada de acordo com as características originais do crédito. / The data is brokendown according to its original features.
(3) Valores registados em contas extrapatrimoniais. / Values recorded in off-balance sheet accounts.
(4) Inclui emigrantes. / Includes emigrants.

## B.2.1 BALANÇO DO BANCO DE PORTUGAL
**Saldos em fim de mês**

## BALANCE SHEET OF THE BANCO DE PORTUGAL
**End-of-month figures**

Fonte / Source: Banco de Portugal

$10^6$ euros

| | Ativos | | | | Passivos | | | | |
|---|---|---|---|---|---|---|---|---|---|
| | Residentes | Não residentes | Imóveis, mobiliário e material | Total | Residentes[1] | Não residentes | Setor não especificado: Capital e reservas | Setor não especificado: Outros passivos (líquidos)[2] | Total |
| | Assets | | | | Liabilities | | | | |
| | Residents | Non-residents | Fixed assets | Total | Residents[1] | Non-residents | Non-specified sector: Capital and reserves | Non-specified sector: Other liabilities (net)[2] | Total |
| | 1 | 2 | 3 | 4=1+2+3 | 5 | 6 | 7 | 8 | 9=5+...+8 |
| **09** Dez | 16 660 | 27 259 | 70 | 43 989 | 27 904 | 24 318 | 10 463 | -18 696 | 43 989 |
| **10** Dez | 43 235 | 36 967 | 68 | 80 271 | 24 836 | 60 846 | 14 152 | -19 563 | 80 271 |
| **11** Dez | 48 536 | 38 682 | 65 | 87 282 | 31 563 | 61 880 | 16 318 | -22 480 | 87 282 |
| **12** Jan | 49 055 | 40 178 | 64 | 89 297 | 30 662 | 63 595 | 17 651 | -22 611 | 89 297 |
| Fev | 50 158 | 39 915 | 63 | 90 137 | 30 287 | 64 912 | 17 849 | -22 912 | 90 137 |
| Mar | 59 015 | 38 457 | 64 | 97 536 | 28 353 | 75 475 | 16 846 | -23 137 | 97 536 |
| Abr | 58 109 | 37 674 | 63 | 95 846 | 32 501 | 69 756 | 17 088 | -23 499 | 95 846 |
| Mai | 61 492 | 37 940 | 62 | 99 494 | 42 588 | 63 672 | 17 263 | -24 030 | 99 494 |
| Jun | 63 116 | 37 788 | 62 | 100 965 | 33 019 | 75 296 | 17 068 | -24 418 | 100 966 |
| Jul | 59 325 | 38 701 | 61 | 98 087 | 31 181 | 73 506 | 18 138 | -24 738 | 98 087 |
| Ago | 57 370 | 38 398 | 60 | 95 829 | 30 043 | 73 000 | 18 088 | -25 302 | 95 829 |
| Set | 58 201 | 39 148 | 60 | 97 410 | 31 641 | 72 686 | 18 893 | -25 810 | 97 410 |
| Out | 58 628 | 38 542 | 59 | 97 230 | 34 463 | 70 558 | 18 261 | -26 052 | 97 230 |
| Nov | 57 150 | 38 794 | 59 | 96 003 | 36 160 | 67 562 | 18 439 | -26 159 | 96 003 |
| Dez | 55 266 | 38 004 | 65 | 93 335 | 35 176 | 66 966 | 17 462 | -26 269 | 93 335 |
| **13** Jan | 52 244 | 37 720 | 64 | 90 028 | 35 117 | 63 841 | 17 033 | -25 963 | 90 028 |
| Fev | 52 060 | 37 914 | 64 | 90 038 | 34 998 | 64 300 | 16 948 | -26 208 | 90 038 |
| Mar | 50 425 | 38 703 | 64 | 89 191 | 33 602 | 64 169 | 17 527 | -26 107 | 89 191 |
| Abr | 52 345 | 37 276 | 62 | 89 684 | 33 048 | 67 202 | 16 064 | -26 629 | 89 684 |
| Mai | 51 279 | 36 757 | 62 | 88 097 | 35 495 | 64 116 | 15 159 | -26 672 | 88 097 |
| Jun | 51 904 | 35 030 | 62 | 86 995 | 36 954 | 63 876 | 13 073 | -26 908 | 86 995 |

(1) Inclui as responsabilidades por "Emissão monetária" (sobre o conceito, ver notas no fim da publicação). / Includes liabilities for "Notes and coins" (for information on this concept, see notes at the end of this publication).
(2) A partir de janeiro de 2002, inclui a contrapartida da discrepância entre o montante de notas denominadas em euros legalmente emitidas e o montante efetivamente colocado em circulação (ver notas no fim da publicação, sobre o conceito de "Emissão monetária" ). / Since January 2002 it includes the counterpart of the adjustment between the value of euro banknotes legally issued and the value of the euro banknotes put into circulation (see notes at the end of this publication for information on the concept of "Notes and coins")

## B.2.2.1 ATIVOS DO BANCO DE PORTUGAL FACE A RESIDENTES
**Saldos em fim de mês**

## ASSETS OF THE BANCO DE PORTUGAL VIS-À-VIS RESIDENTS
**End-of-month figures**

Fonte / Source: Banco de Portugal

$10^6$ euros

| | Sociedades financeiras | | | | | | | | | Administração central | Administrações públicas exceto administração central | Setor não financeiro exceto administrações públicas | Total |
|---|---|---|---|---|---|---|---|---|---|---|---|---|---|
| | Outras instituições financeiras monetárias | | | | | | Outros intermediários financeiros e auxiliares financeiros | Sociedades de seguros e fundos de pensões | Total | | | | |
| | do qual: Operações de cedência de liquidez | | | | | Total | | | | | | | |
| | Total | Operações principais de refinanciamento | Operações de refinanciamento de prazo alargado | Facilidade permanente de cedência | Outras operações de cedência[1] | | | | | | | | |
| | Financial corporations | | | | | | | | | Central government | General government except central government | Non-financial sector except general government | Total |
| | Other monetary financial institutions | | | | | | Other financial intermediaries and financial auxiliaries | Insurance corporations and pension funds | Total | | | | |
| | of which: Provision of liquidity | | | | | Total | | | | | | | |
| | Total | Main refinancing operations | Longer-term refinancing operations | Marginal lending facility | Other operations[1] | | | | | | | | |
| | 1 | 2 | 3 | 4 | 5 | 6 | 7 | 8 | 9=6+7+6 | 10 | 11 | 12 | 13=9+...+12 |
| **09** Dez | 16 061 | 606 | 15 410 | 45 | 0 | 16 503 | 36 | 1 | 16 540 | 0 | 0 | 120 | 16 660 |
| **10** Dez | 40 899 | 17 060 | 22 975 | 25 | 840 | 41 936 | 36 | 1 | 41 974 | 1 138 | 0 | 123 | 43 235 |
| **11** Dez | 46 002 | 6 976 | 39 026 | 0 | 0 | 46 928 | 36 | 1 | 46 965 | 1 442 | 0 | 129 | 48 536 |
| **12** Jan | 46 477 | 9 068 | 37 366 | 43 | 0 | 47 450 | 36 | 1 | 47 488 | 1 440 | 0 | 128 | 49 055 |
| Fev | 47 554 | 3 030 | 36 451 | 155 | 7 919 | 48 548 | 36 | 1 | 48 586 | 1 444 | 0 | 128 | 50 158 |
| Mar | 56 315 | 5 451 | 50 559 | 305 | 0 | 57 397 | 36 | 1 | 57 435 | 1 452 | 0 | 129 | 59 015 |
| Abr | 55 426 | 3 444 | 51 981 | 2 | 0 | 56 486 | 36 | 1 | 56 523 | 1 457 | 0 | 128 | 58 109 |
| Mai | 58 704 | 6 439 | 52 265 | 0 | 0 | 59 860 | 36 | 1 | 59 897 | 1 465 | 0 | 130 | 61 492 |
| Jun | 60 502 | 7 195 | 53 299 | 8 | 0 | 61 585 | 36 | 1 | 61 622 | 1 362 | 0 | 131 | 63 116 |
| Jul | 56 836 | 4 806 | 52 027 | 3 | 0 | 57 786 | 36 | 1 | 57 824 | 1 370 | 0 | 132 | 59 325 |
| Ago | 54 877 | 3 683 | 51 182 | 12 | 0 | 55 824 | 36 | 1 | 55 862 | 1 377 | 0 | 131 | 57 370 |
| Set | 55 585 | 5 023 | 50 548 | 14 | 0 | 56 655 | 36 | 1 | 56 693 | 1 377 | 0 | 132 | 58 201 |
| Out | 56 091 | 5 661 | 50 430 | 0 | 0 | 57 101 | 36 | 1 | 57 138 | 1 358 | 0 | 132 | 58 628 |
| Nov | 54 607 | 5 003 | 49 588 | 16 | 0 | 55 615 | 36 | 1 | 55 653 | 1 365 | 0 | 132 | 57 150 |
| Dez | 52 784 | 3 523 | 49 261 | 0 | 0 | 53 724 | 36 | 1 | 53 762 | 1 373 | 0 | 131 | 55 266 |
| **13** Jan | 49 699 | 4 041 | 45 658 | 0 | 0 | 50 695 | 36 | 1 | 50 732 | 1 380 | 0 | 131 | 52 244 |
| Fev | 49 507 | 4 383 | 45 119 | 5 | 0 | 50 506 | 36 | 1 | 50 544 | 1 384 | 0 | 131 | 52 060 |
| Mar | 47 792 | 2 784 | 44 996 | 12 | 0 | 48 863 | 36 | 1 | 48 901 | 1 392 | 0 | 132 | 50 425 |
| Abr | 49 829 | 4 129 | 45 689 | 12 | 0 | 50 778 | 36 | 1 | 50 815 | 1 397 | 0 | 133 | 52 345 |
| Mai | 48 742 | 3 293 | 45 429 | 20 | 0 | 49 703 | 36 | 1 | 49 741 | 1 405 | 0 | 133 | 51 279 |
| Jun | 49 401 | 4 132 | 45 254 | 15 | 0 | 50 347 | 36 | 1 | 50 384 | 1 386 | 0 | 134 | 51 904 |

(1) Inclui as "Operações ocasionais de regularização de liquidez" e as "Operações estruturais de ajustamento de liquidez". / Includes "Fine-tuning operations" and "Structural operations".

## B.2.2.2 PASSIVOS DO BANCO DE PORTUGAL FACE A RESIDENTES
**Saldos em fim de mês**

## LIABILITIES OF THE BANCO DE PORTUGAL VIS-À-VIS RESIDENTES
**End-of-month figures**

Fonte / Source: Banco de Portugal

$10^6$ euros

| | Emissão monetária[1] | Passivos por absorção de liquidez | | | | | | Outros passivos | | | | Administração central | Adminis-trações públicas (exceto administração central) | Total |
|---|---|---|---|---|---|---|---|---|---|---|---|---|---|---|
| | | Outras instituições financeiras monetárias | | | Outros intermediários financeiros e auxiliares financeiros | Sociedades de seguros e fundos de pensões | Total | Outras instituições financeiras monetárias | Outros intermediários financeiros e auxiliares financeiros | Sociedades de seguros e fundos de pensões | Total | | | |
| | | Total | Facilidade permanente de depósito | Outras operações de absorção[2] | | | | | | | | | | |
| | Notes and coins[1] | Liabilities related to the absorption of liquidity | | | | | | Other liabilities | | | | Central government | General government (except central government) | Total |
| | | Other monetary financial institutions | | | Other financial interme-diaries and financial auxiliaries | Insurance corporations and pension funds | Total | Other monetary financial institutions | Other financial interme-diaries and financial auxiliaries | Insurance corporations and pension funds | Total | | | |
| | | Total | Deposit facility | Other opera-tions[2] | | | | | | | | | | |
| | 1 | 2 | 3 | 4 | 5 | 6 | 7=2+5+6 | 8 | 9 | 10 | 11 | 12 | 13 | 14=1+7+11+12+13 |
| **09** Dez | 19 130 | 4 235 | 4 235 | 0 | 0 | 0 | 4 235 | 4 536 | 0 | 0 | 4 536 | 2 | 0 | 27 904 |
| **10** Dez | 19 914 | 3 051 | 3 051 | 0 | 0 | 0 | 3 051 | 1 871 | 0 | 0 | 1 871 | 1 | 0 | 24 836 |
| **11** Dez | 21 002 | 2 406 | 2 406 | 0 | 0 | 0 | 2 406 | 3 285 | 126 | 0 | 3 411 | 4 743 | 0 | 31 563 |
| **12** Jan | 20 546 | 1 649 | 1 649 | 0 | 0 | 0 | 1 649 | 2 062 | 126 | 0 | 2 189 | 6 278 | 0 | 30 662 |
| Fev | 20 511 | 1 363 | 1 363 | 0 | 0 | 0 | 1 363 | 2 243 | 126 | 0 | 2 369 | 6 044 | 0 | 30 287 |
| Mar | 20 572 | 1 823 | 1 823 | 0 | 0 | 0 | 1 823 | 1 433 | 126 | 0 | 1 558 | 4 400 | 0 | 28 353 |
| Abr | 20 663 | 1 198 | 1 198 | 0 | 0 | 0 | 1 198 | 1 545 | 170 | 0 | 1 715 | 8 924 | 0 | 32 501 |
| Mai | 20 874 | 1 221 | 1 221 | 0 | 0 | 0 | 1 221 | 2 224 | 74 | 0 | 2 298 | 18 194 | 0 | 42 588 |
| Jun | 21 125 | 4 300 | 4 300 | 0 | 0 | 0 | 4 300 | 1 478 | 69 | 0 | 1 547 | 6 047 | 0 | 33 019 |
| Jul | 21 224 | 1 200 | 1 200 | 0 | 0 | 0 | 1 200 | 2 185 | 141 | 0 | 2 326 | 6 431 | 0 | 31 181 |
| Ago | 21 193 | 950 | 950 | 0 | 0 | 0 | 950 | 1 352 | 176 | 0 | 1 528 | 6 372 | 0 | 30 043 |
| Set | 21 100 | 1 250 | 1 250 | 0 | 0 | 0 | 1 250 | 2 449 | 207 | 0 | 2 656 | 6 635 | 0 | 31 641 |
| Out | 21 070 | 2 910 | 2 910 | 0 | 0 | 0 | 2 910 | 2 403 | 194 | 0 | 2 597 | 7 886 | 0 | 34 463 |
| Nov | 21 031 | 2 750 | 2 750 | 0 | 0 | 0 | 2 750 | 1 692 | 230 | 0 | 1 923 | 10 457 | 0 | 36 160 |
| Dez | 21 557 | 4 290 | 4 290 | 0 | 0 | 0 | 4 290 | 3 846 | 260 | 0 | 4 106 | 5 223 | 0 | 35 176 |
| **13** Jan | 20 865 | 2 100 | 2 100 | 0 | 0 | 0 | 2 100 | 2 393 | 242 | 0 | 2 635 | 9 517 | 0 | 35 117 |
| Fev | 20 803 | 2 300 | 2 300 | 0 | 0 | 0 | 2 300 | 2 263 | 242 | 0 | 2 505 | 9 389 | 0 | 34 998 |
| Mar | 21 176 | 2 410 | 2 410 | 0 | 0 | 0 | 2 410 | 2 872 | 277 | 0 | 3 149 | 6 867 | 0 | 33 602 |
| Abr | 21 301 | 290 | 290 | 0 | 0 | 0 | 290 | 2 038 | 321 | 0 | 2 359 | 9 098 | 0 | 33 048 |
| Mai | 21 391 | 730 | 730 | 0 | 0 | 0 | 730 | 2 047 | 350 | 0 | 2 397 | 10 978 | 0 | 35 495 |
| Jun | 21 531 | 1 900 | 1 900 | 0 | 0 | 0 | 1 900 | 1 807 | 350 | 0 | 2 156 | 11 366 | 0 | 36 954 |

(1) Sobre o conceito, ver notas no fim da publicação. / For information on this concept, see notes at the end of this publication.
(2) Inclui "Depósitos a prazo" e "Acordos de recompra". / Includes "Fixed-term deposits" and "Reverse transactions".

## B.2.3.1 ATIVOS DO BANCO DE PORTUGAL FACE A NÃO RESIDENTES
**Por instrumento financeiro e prazo - Saldos em fim de mês**

## ASSETS OF THE BANCO DE PORTUGAL VIS-À-VIS NON-RESIDENTS
**By financial instrument and maturity - End-of-month figures**

Fonte / Source: Banco de Portugal

$10^6$ euros

| | Numerário | Ouro monetário[1] | Direitos de saque especiais | Ativos face ao FMI | Créditos e equiparados | | | Títulos exceto ações | | | Ações e outras participações | Total |
|---|---|---|---|---|---|---|---|---|---|---|---|---|
| | | | | | Até 1 ano | A mais de 1 ano | Total | Até 1 ano | A mais de 1 ano | Total | | |
| | Notes and coins | Monetary gold[1] | Special drawing rights | Assets vis-à-vis IMF | Credits and credit-like instruments | | | Securities other than shares | | | Shares and other equity | Total |
| | | | | | Up to 1 year | Over 1 year | Total | Up to 1 year | Over 1 year | Total | | |
| | 1 | 2 | 3 | 4 | 5 | 6 | 7=5+6 | 8 | 9 | 10=8+9 | 11 | 12=1+....+4+7+10+11 |
| **09** Dez | 0 | 9 425 | 907 | 234 | 2 606 | 0 | 2 606 | 240 | 13 711 | 13 951 | 136 | 27 259 |
| **10** Dez | 0 | 12 979 | 964 | 267 | 2 863 | 0 | 2 863 | 111 | 19 617 | 19 728 | 165 | 36 967 |
| **11** Dez | 0 | 14 964 | 941 | 322 | 1 316 | 0 | 1 316 | 3 528 | 17 416 | 20 945 | 194 | 38 682 |
| **12** Jan | 0 | 16 221 | 933 | 320 | 1 420 | 0 | 1 420 | 3 494 | 17 596 | 21 090 | 194 | 40 178 |
| Fev | 0 | 16 356 | 918 | 314 | 1 526 | 0 | 1 526 | 2 765 | 17 841 | 20 606 | 194 | 39 915 |
| Mar | 0 | 15 291 | 920 | 315 | 1 677 | 0 | 1 677 | 1 619 | 18 441 | 20 060 | 194 | 38 457 |
| Abr | 0 | 15 472 | 930 | 319 | 1 655 | 0 | 1 655 | 1 720 | 17 383 | 19 104 | 194 | 37 674 |
| Mai | 0 | 15 541 | 965 | 331 | 1 926 | 0 | 1 926 | 1 172 | 17 810 | 18 982 | 194 | 37 940 |
| Jun | 0 | 15 330 | 955 | 328 | 1 870 | 0 | 1 870 | 1 015 | 18 095 | 19 110 | 194 | 37 788 |
| Jul | 0 | 16 245 | 973 | 334 | 1 464 | 0 | 1 464 | 994 | 18 496 | 19 491 | 194 | 38 701 |
| Ago | 0 | 16 165 | 957 | 328 | 1 224 | 0 | 1 224 | 936 | 18 594 | 19 530 | 194 | 38 398 |
| Set | 0 | 16 939 | 946 | 324 | 1 150 | 0 | 1 150 | 868 | 18 727 | 19 595 | 194 | 39 148 |
| Out | 0 | 16 260 | 940 | 322 | 1 515 | 0 | 1 515 | 1 042 | 18 269 | 19 311 | 194 | 38 542 |
| Nov | 0 | 16 366 | 938 | 321 | 1 508 | 0 | 1 508 | 948 | 18 518 | 19 466 | 194 | 38 794 |
| Dez | 0 | 15 509 | 925 | 317 | 1 259 | 0 | 1 259 | 926 | 18 846 | 19 771 | 224 | 38 004 |
| **13** Jan | 0 | 15 197 | 902 | 309 | 1 369 | 0 | 1 369 | 747 | 18 971 | 19 719 | 224 | 37 720 |
| Fev | 0 | 14 902 | 915 | 314 | 1 520 | 0 | 1 520 | 654 | 19 386 | 20 040 | 224 | 37 914 |
| Mar | 0 | 15 390 | 928 | 318 | 1 687 | 0 | 1 687 | 383 | 19 774 | 20 157 | 224 | 38 703 |
| Abr | 0 | 13 855 | 915 | 314 | 1 522 | 0 | 1 522 | 350 | 20 098 | 20 448 | 224 | 37 276 |
| Mai | 0 | 13 334 | 914 | 313 | 1 638 | 0 | 1 638 | 350 | 19 985 | 20 335 | 224 | 36 757 |
| Jun | 0 | 11 312 | 912 | 313 | 1 720 | 0 | 1 720 | 429 | 20 120 | 20 548 | 224 | 35 030 |

(1) Inclui o ouro afeto a *swaps*. / Includes gold swaps.

## B.2.3.2 PASSIVOS DO BANCO DE PORTUGAL FACE A NÃO RESIDENTES

**Por instrumento financeiro e prazo - Saldos em fim de mês**

## LIABILITIES OF THE BANCO DE PORTUGAL VIS-À-VIS NON-RESIDENTS

**By financial instrument and maturity - End-of-month figures**

Fonte / Source: Banco de Portugal

$10^6$ euros

| | Contrapartida dos direitos de saque especiais | Depósitos e equiparados | | | | Total |
|---|---|---|---|---|---|---|
| | | À vista | Até 1 ano | A mais de 1 ano | Total | |
| | Counterpart of special drawing rights | Deposits and deposit-like instruments | | | | Total |
| | | Overnight | Up to 1 year | Over 1 year | Total | |
| | 1 | 2 | 3 | 4 | 5=2+3+4 | 6=1+5 |
| **09** Dez | 878 | 23 440 | 0 | 0 | 23 440 | 24 318 |
| **10** Dez | 933 | 59 913 | 0 | 0 | 59 913 | 60 846 |
| **11** Dez | 957 | 60 923 | 0 | 0 | 60 923 | 61 880 |
| **12** Jan | 949 | 62 646 | 0 | 0 | 62 646 | 63 595 |
| Fev | 933 | 63 979 | 0 | 0 | 63 979 | 64 912 |
| Mar | 936 | 74 539 | 0 | 0 | 74 539 | 75 475 |
| Abr | 946 | 68 810 | 0 | 0 | 68 810 | 69 756 |
| Mai | 982 | 62 690 | 0 | 0 | 62 690 | 63 672 |
| Jun | 972 | 74 324 | 0 | 0 | 74 324 | 75 296 |
| Jul | 990 | 72 516 | 0 | 0 | 72 516 | 73 506 |
| Ago | 973 | 72 027 | 0 | 0 | 72 027 | 73 000 |
| Set | 962 | 71 724 | 0 | 0 | 71 724 | 72 686 |
| Out | 956 | 69 601 | 0 | 0 | 69 601 | 70 558 |
| Nov | 953 | 66 609 | 0 | 0 | 66 609 | 67 562 |
| Dez | 940 | 66 026 | 0 | 0 | 66 026 | 66 966 |
| **13** Jan | 917 | 62 923 | 0 | 0 | 62 923 | 63 841 |
| Fev | 931 | 63 370 | 0 | 0 | 63 370 | 64 300 |
| Mar | 943 | 63 225 | 0 | 0 | 63 225 | 64 169 |
| Abr | 931 | 66 271 | 0 | 0 | 66 271 | 67 202 |
| Mai | 929 | 63 187 | 0 | 0 | 63 187 | 64 116 |
| Jun | 928 | 62 948 | 0 | 0 | 62 948 | 63 876 |

## B.2.4 ATIVOS E PASSIVOS DO BANCO DE PORTUGAL FACE A NÃO RESIDENTES

**Por países da área do euro e fora da área do euro - Saldos em fim de mês**

## ASSETS AND LIABILITIES OF THE BANCO DE PORTUGAL VIS-À-VIS NON-RESIDENTS

**By euro area and non-euro area countries - End-of-month figures**

Fonte / Source: Banco de Portugal

$10^6$ euros

| | Ativos | | | | | | | Passivos | | | | | | |
|---|---|---|---|---|---|---|---|---|---|---|---|---|---|---|
| | Instituições financeiras monetárias | | | Setor não monetário | | | Total | Instituições financeiras monetárias | | | Setor não monetário | | | Total |
| | Países da área do euro | Países fora da área do euro | Total | Países da área do euro | Países fora da área do euro | Total | | Países da área do euro | Países fora da área do euro | Total | Países da área do euro | Países fora da área do euro | Total | |
| | Assets | | | | | | | Liabilities | | | | | | |
| | Monetary financial institutions | | | Non-monetary sector | | | Total | Monetary financial institutions | | | Non-monetary sector | | | Total |
| | Euro area countries | Non-euro area countries | Total | Euro area countries | Non-euro area countries | Total | | Euro area countries | Non-euro area countries | Total | Euro area countries | Non-euro area countries | Total | |
| | 1 | 2 | 3=1+2 | 4 | 5 | 6=4+5 | 7=3+6 | 8 | 9 | 10=8+9 | 11 | 12 | 13=11+12 | 14=10+13 |
| **09** Dez | 2 648 | 1 197 | 3 846 | 11 693 | 11 721 | 23 413 | 27 259 | 23 436 | 0 | 23 437 | 0 | 881 | 881 | 24 318 |
| **10** Dez | 3 348 | 1 089 | 4 437 | 15 959 | 16 571 | 32 530 | 36 967 | 59 912 | 0 | 59 912 | 0 | 933 | 933 | 60 846 |
| **11** Dez | 3 467 | 350 | 3 817 | 17 952 | 16 912 | 34 864 | 38 682 | 60 923 | 0 | 60 923 | 0 | 957 | 957 | 61 880 |
| **12** Jan | 3 485 | 454 | 3 939 | 18 084 | 18 155 | 36 239 | 40 178 | 62 646 | 0 | 62 646 | 0 | 949 | 949 | 63 595 |
| Fev | 3 509 | 562 | 4 071 | 17 547 | 18 297 | 35 844 | 39 915 | 63 978 | 0 | 63 979 | 0 | 933 | 933 | 64 912 |
| Mar | 3 486 | 713 | 4 199 | 16 998 | 17 261 | 34 259 | 38 457 | 74 538 | 0 | 74 539 | 0 | 936 | 936 | 75 475 |
| Abr | 3 541 | 645 | 4 186 | 16 020 | 17 468 | 33 488 | 37 674 | 68 810 | 0 | 68 810 | 0 | 946 | 946 | 69 756 |
| Mai | 3 662 | 724 | 4 386 | 15 950 | 17 604 | 33 554 | 37 940 | 62 690 | 0 | 62 690 | 0 | 982 | 982 | 63 672 |
| Jun | 3 678 | 642 | 4 320 | 16 001 | 17 466 | 33 467 | 37 788 | 74 324 | 0 | 74 324 | 0 | 972 | 972 | 75 296 |
| Jul | 4 169 | 113 | 4 282 | 15 904 | 18 515 | 34 420 | 38 701 | 72 515 | 0 | 72 516 | 0 | 990 | 990 | 73 506 |
| Ago | 3 974 | 67 | 4 042 | 15 955 | 18 402 | 34 357 | 38 398 | 72 027 | 0 | 72 027 | 0 | 973 | 973 | 73 000 |
| Set | 4 007 | 37 | 4 044 | 15 962 | 19 143 | 35 104 | 39 148 | 71 723 | 0 | 71 724 | 0 | 962 | 962 | 72 686 |
| Out | 4 330 | 22 | 4 351 | 15 685 | 18 506 | 34 191 | 38 542 | 69 601 | 0 | 69 601 | 0 | 956 | 956 | 70 558 |
| Nov | 4 297 | 42 | 4 338 | 15 843 | 18 613 | 34 456 | 38 794 | 66 609 | 0 | 66 609 | 0 | 953 | 953 | 67 562 |
| Dez | 4 159 | 36 | 4 195 | 16 079 | 17 730 | 33 809 | 38 004 | 66 026 | 0 | 66 026 | 0 | 940 | 940 | 66 966 |
| **13** Jan | 4 095 | 154 | 4 249 | 16 094 | 17 377 | 33 471 | 37 720 | 62 923 | 0 | 62 923 | 0 | 917 | 917 | 63 841 |
| Fev | 4 098 | 316 | 4 414 | 16 447 | 17 053 | 33 500 | 37 914 | 63 369 | 0 | 63 370 | 0 | 931 | 931 | 64 300 |
| Mar | 4 352 | 236 | 4 588 | 16 601 | 17 513 | 34 115 | 38 703 | 63 225 | 0 | 63 225 | 0 | 943 | 943 | 64 169 |
| Abr | 4 049 | 389 | 4 438 | 16 786 | 16 053 | 32 838 | 37 276 | 66 271 | 0 | 66 271 | 0 | 931 | 931 | 67 202 |
| Mai | 4 193 | 305 | 4 498 | 16 645 | 15 614 | 32 260 | 36 757 | 63 186 | 0 | 63 187 | 0 | 929 | 929 | 64 116 |
| Jun | 4 193 | 366 | 4 559 | 16 790 | 13 680 | 30 470 | 35 030 | 62 947 | 0 | 62 948 | 0 | 928 | 928 | 63 876 |

## B.3.0 BALANÇO CONSOLIDADO DAS OUTRAS INSTITUIÇÕES FINANCEIRAS MONETÁRIAS (RESIDENTES)[1][a] - ATIVO (continua)

**Saldos em fim de mês**

## OTHER (RESIDENT) MONETARY FINANCIAL INSTITUTIONS CONSOLIDATED BALANCE SHEET[1][a] - LIABILITIES (to be continued)

**End-of-month figures**

Fonte / Source: Banco de Portugal

$10^6$ euros

| | Ativos face ao Banco de Portugal[2] | Ativos face ao exterior | | | | | | | | | Ativos face ao setor não monetário residente | | | Ativos diversos | Total do ativo |
|---|---|---|---|---|---|---|---|---|---|---|---|---|---|---|---|
| | | Créditos e equiparados | | | | | Títulos | | | Total | Empréstimos | Títulos | Total | | |
| | | Face a outras IFM | | | Face a outros setores | Total | de outras IFM | de outros setores | Total | | | | | | |
| | | Sede e sucursais da própria instituição | Outras IFM exceto sede e sucursais da própria instituição | Total | | | | | | | | | | | |
| | Assets vis-à-vis Banco de Portugal[2] | Assets vis-à-vis non-residents | | | | | | | | | Assets vis-à-vis the non-monetary resident sector | | | Remaining assets | Total assets |
| | | Credits and credit-like instruments | | | | | Securities | | | Total | Loans | Securities | Total | | |
| | | Vis-à-vis other MFIs | | | Vis-à-vis other sectors | Total | Issued by other MFIs | Issued by other sectors | Total | | | | | | |
| | | Depart-ments abroad | Other MFIs excluding departments abroad | Total | | | | | | | | | | | |
| | 1 | 2 | 3 | 4=2+3 | 5 | 6=4+5 | 7 | 8 | 9=7+8 | 10=6+9 | 11 | 12 | 13=11+12 | 14 | 15=1+10+13+14 |
| 08 Dez | 7 119 | 18 818 | 26 810 | 45 628 | 14 624 | 60 252 | 8 355 | 31 443 | 39 799 | 100 051 | 267 351 | 41 396 | 308 747 | 13 364 | 429 281 |
| 09 Dez | 10 557 | 19 264 | 27 352 | 46 616 | 15 171 | 61 787 | 9 661 | 40 480 | 50 141 | 111 927 | 276 099 | 55 240 | 331 339 | 13 974 | 467 798 |
| 10 Dez | 6 611 | 26 555 | 22 729 | 49 284 | 14 365 | 63 648 | 9 729 | 40 739 | 50 469 | 114 117 | 281 721 | 81 570 | 363 291 | 15 151 | 499 170 |
| 11 Dez | 7 298 | 28 472 | 17 212 | 45 684 | 13 806 | 59 489 | 7 193 | 29 903 | 37 095 | 96 585 | 273 980 | 86 900 | 360 880 | 18 773 | 483 535 |
| 12 Jan | 5 167 | 27 972 | 15 768 | 43 740 | 13 530 | 57 270 | 7 741 | 29 597 | 37 338 | 94 608 | 275 540 | 87 707 | 363 247 | 19 011 | 482 034 |
| Fev | 5 004 | 30 818 | 15 095 | 45 913 | 13 822 | 59 735 | 8 174 | 30 156 | 38 330 | 98 065 | 275 071 | 91 585 | 366 656 | 17 784 | 487 509 |
| Mar | 4 678 | 33 195 | 16 114 | 49 310 | 13 221 | 62 531 | 8 183 | 30 054 | 38 237 | 100 768 | 272 046 | 90 581 | 362 627 | 17 256 | 485 329 |
| Abr | 4 211 | 33 409 | 16 064 | 49 473 | 13 155 | 62 628 | 7 838 | 29 708 | 37 546 | 100 175 | 271 017 | 90 790 | 361 807 | 17 202 | 483 395 |
| Mai | 4 844 | 35 049 | 16 786 | 51 834 | 13 239 | 65 073 | 7 699 | 29 462 | 37 161 | 102 234 | 269 878 | 90 400 | 360 278 | 17 245 | 484 601 |
| Jun | 7 245 | 35 696 | 16 787 | 52 483 | 12 897 | 65 379 | 7 672 | 24 742 | 32 414 | 97 793 | 267 216 | 89 482 | 356 698 | 16 441 | 478 178 |
| Jul | 4 896 | 36 870 | 16 340 | 53 210 | 12 003 | 65 213 | 7 693 | 23 247 | 30 940 | 96 153 | 264 887 | 87 872 | 352 759 | 16 500 | 470 307 |
| Ago | 3 796 | 36 110 | 16 465 | 52 575 | 11 803 | 64 378 | 7 969 | 21 967 | 29 936 | 94 314 | 264 059 | 87 263 | 351 322 | 15 960 | 465 392 |
| Set | 5 175 | 34 660 | 17 068 | 51 727 | 11 506 | 63 234 | 7 694 | 21 600 | 29 293 | 92 527 | 262 976 | 87 626 | 350 602 | 15 506 | 463 810 |
| Out | 6 784 | 35 103 | 15 832 | 50 935 | 12 217 | 63 152 | 7 581 | 22 230 | 29 811 | 92 963 | 261 031 | 86 858 | 347 890 | 15 790 | 463 426 |
| Nov | 5 817 | 34 866 | 15 313 | 50 179 | 12 561 | 62 740 | 7 441 | 22 426 | 29 867 | 92 607 | 259 417 | 87 759 | 347 176 | 16 274 | 461 874 |
| Dez | 9 741 | 34 809 | 15 463 | 50 272 | 9 308 | 59 580 | 7 478 | 21 313 | 28 791 | 88 371 | 255 775 | 87 137 | 342 912 | 16 399 | 457 423 |
| 13 Jan | 5 841 | 35 464 | 13 910 | 49 374 | 8 757 | 58 131 | 7 817 | 22 474 | 30 291 | 88 423 | 255 067 | 88 346 | 343 413 | 15 554 | 453 231 |
| Fev | 5 919 | 34 370 | 15 996 | 50 366 | 8 409 | 58 775 | 7 822 | 23 194 | 31 016 | 89 791 | 254 180 | 86 911 | 341 090 | 15 940 | 452 740 |
| Mar | 6 905 | 34 312 | 15 848 | 50 160 | 8 488 | 58 648 | 7 558 | 23 338 | 30 896 | 89 544 | 253 492 | 85 184 | 338 676 | 15 434 | 450 560 |
| Abr | 3 793 | 32 882 | 15 246 | 48 128 | 8 401 | 56 528 | 7 359 | 23 357 | 30 716 | 87 245 | 252 181 | 86 776 | 338 958 | 15 827 | 445 823 |
| Mai | 4 170 | 32 443 | 15 516 | 47 958 | 8 223 | 56 181 | 7 128 | 22 723 | 29 850 | 86 032 | 251 384 | 87 525 | 338 909 | 15 749 | 444 859 |

## B.3.0 BALANÇO CONSOLIDADO DAS OUTRAS INSTITUIÇÕES FINANCEIRAS MONETÁRIAS (RESIDENTES)[1][a] - PASSIVO (continuação)

**Saldos em fim de mês**

## OTHER (RESIDENT) MONETARY FINANCIAL INSTITUTIONS CONSOLIDATED BALANCE SHEET[1][a] - LIABILITIES (continued)

**End-of-month figures**

Fonte / Source: Banco de Portugal

$10^6$ euros

| | Passivos face ao Banco de Portugal | Depósitos e equiparados de não residentes | | | | | Depósitos e equiparados do setor não monetário residente | Títulos exceto capital | Passivos diversos | Capital e reservas[3][4] | | | Total do passivo |
|---|---|---|---|---|---|---|---|---|---|---|---|---|---|
| | | Face a outras IFM | | | Face a outros setores | Total | | | | Total | do qual: | | |
| | | Sede e sucursais da própria instituição | Outras IFM exceto sede e sucursais da própria instituição | Total | | | | | | | Provisões para créditos de cobrança duvidosa[3][5] | Unidades de participação em fundos do mercado monetário | |
| | Liabilities vis-à-vis Banco de Portugal | Deposits and deposit-like instruments vis-à-vis non-residents | | | | | Deposits and deposit-like instruments vis-à-vis non-monetary resident sector | Securities other than capital | Remaining liabilities | Capital and reserves[3][4] | | | Total liabilities |
| | | Vis-à-vis other MFIs | | | Vis-à-vis other sectors | Total | | | | Total | of which: | | |
| | | Departments abroad | Other MFIs excluding departments abroad | Total | | | | | | | Provisions for non-performing loans[3][5] | Money market funds shares/units | |
| | 16 | 17 | 18 | 19=17+18 | 20 | 21=19+20 | 22 | 23 | 24 | 25 | 26 | 27 | 28=16+21+..+25 |
| 08 Dez | 10 217 | 61 459 | 61 115 | 122 574 | 22 791 | 145 364 | 190 191 | 46 970 | 633 | 35 906 | 5 489 | 14 | 429 281 |
| 09 Dez | 16 503 | 61 681 | 52 294 | 113 974 | 25 800 | 139 774 | 200 720 | 67 855 | 569 | 42 376 | 8 133 | 12 | 467 798 |
| 10 Dez | 41 936 | 57 586 | 46 688 | 104 273 | 25 130 | 129 403 | 222 191 | 62 593 | 373 | 42 673 | 8 602 | 46 | 499 170 |
| 11 Dez | 46 928 | 55 891 | 30 303 | 86 194 | 18 936 | 105 130 | 237 178 | 53 345 | 349 | 40 606 | 11 039 | 65 | 483 535 |
| 12 Jan | 47 450 | 53 154 | 30 855 | 84 009 | 18 160 | 102 170 | 240 885 | 50 067 | 345 | 41 117 | 11 613 | 586 | 482 034 |
| Fev | 48 548 | 56 407 | 30 596 | 87 004 | 18 129 | 105 133 | 240 650 | 50 320 | 374 | 42 483 | 11 896 | 639 | 487 509 |
| Mar | 57 397 | 55 094 | 26 557 | 81 650 | 18 824 | 100 475 | 236 479 | 46 941 | 383 | 43 654 | 11 751 | 709 | 485 329 |
| Abr | 56 486 | 54 838 | 27 122 | 81 961 | 18 239 | 100 199 | 235 368 | 46 934 | 357 | 44 051 | 12 169 | 760 | 483 395 |
| Mai | 59 860 | 56 902 | 26 259 | 83 161 | 17 096 | 100 257 | 232 614 | 46 803 | 336 | 44 732 | 12 532 | 821 | 484 601 |
| Jun | 61 585 | 56 353 | 24 582 | 80 935 | 16 475 | 97 410 | 223 369 | 48 414 | 333 | 47 067 | 12 701 | 901 | 478 178 |
| Jul | 57 786 | 57 014 | 22 888 | 79 902 | 17 395 | 97 297 | 221 061 | 46 884 | 331 | 46 947 | 13 286 | 937 | 470 307 |
| Ago | 55 824 | 55 253 | 22 579 | 77 831 | 16 299 | 94 130 | 220 301 | 46 629 | 328 | 48 180 | 13 860 | 1 026 | 465 392 |
| Set | 56 655 | 53 540 | 22 716 | 76 256 | 15 776 | 92 032 | 219 861 | 46 131 | 325 | 48 805 | 13 971 | 1 044 | 463 810 |
| Out | 57 101 | 53 424 | 21 918 | 75 342 | 16 434 | 91 777 | 218 409 | 45 800 | 328 | 50 011 | 14 365 | 1 118 | 463 426 |
| Nov | 55 615 | 52 067 | 21 525 | 73 592 | 16 783 | 90 376 | 219 098 | 46 146 | 326 | 50 313 | 14 784 | 1 164 | 461 874 |
| Dez | 53 724 | 51 186 | 21 545 | 72 731 | 16 742 | 89 473 | 217 497 | 46 342 | 326 | 50 061 | 14 702 | 1 208 | 457 423 |
| 13 Jan | 50 695 | 50 843 | 20 778 | 71 621 | 15 573 | 87 195 | 215 144 | 47 925 | 325 | 51 948 | 15 224 | 1 309 | 453 231 |
| Fev | 50 506 | 50 787 | 21 813 | 72 600 | 15 687 | 88 287 | 215 625 | 46 666 | 324 | 51 332 | 15 550 | 1 409 | 452 740 |
| Mar | 48 863 | 51 165 | 19 958 | 71 123 | 16 448 | 87 571 | 216 945 | 45 525 | 322 | 51 334 | 15 876 | 1 460 | 450 560 |
| Abr | 50 778 | 49 033 | 20 438 | 69 471 | 15 285 | 84 756 | 214 112 | 43 975 | 312 | 51 890 | 16 082 | 1 550 | 445 823 |
| Mai | 49 703 | 48 090 | 20 796 | 68 886 | 16 838 | 85 724 | 214 837 | 42 154 | 314 | 52 126 | 16 342 | 1 598 | 444 859 |

(1) Sobre metodologias e conceitos ver suplemento 1/01 ao Boletim Estatístico de agosto 2001 e notas no fim da publicação. Este quadro encontra-se referenciado como A.3.13 naquele suplemento devido às alterações entretanto ocorridas na numeração dos quadros. Devido a atualização de legislação, sugere-se também a consulta do regulamento (CE) N.º 25/2009 do Banco Central Europeu, de 19 de dezembro de 2008, relativo ao balanço do setor das instituições financeiras monetárias (BCE/2008/32) e da instrução Nº 12/2010 do Banco de Portugal, de 17 de maio de 2010, relativo às estatísticas de balanço e de taxas de juro das instituições financeiras monetárias. / For information on methodologies and concepts please see supplement to the Statistical Bulletin 1/01 of August 2001 and see notes at the end of this publication. This table was referenced as A.3.13 in that supplement due to the changes in the numbering sequence of the tables. Due to updates on legislation, it is also recommended the consultation of Regulation (EC) No. 25/2009 of the European Central Bank, of 19 December 2008, concerning the balance sheet of the monetary financial institutions sector (ECB/2008/32) and of instruction No. 12/2010 of the Banco de Portugal, of 17 May 2010, concerning the statistics of the balance sheet and interest rate of the monetary financial institutions.

(2) A partir de janeiro de 2002 inclui, também, as notas e moedas denominadas em euros na posse de outras IFM. / Since January 2002 also includes notes and coins denominated in euros held by other MFIs.

(3) A noção de capital e reservas para fins estatísticos inclui provisões específicas para crédito de cobrança duvidosa e crédito vencido. Anteriormente as referidas provisões estavam incluidas nos "Passivos diversos". / The capital and reserves for statistical purposes includes specific provisions for non-performing loans and overdue loans. These provisions were previously included in "Remaining liabilities".

(4) Inclui os proveitos por natureza, líquidos de custos por natureza. / Includes operating income, net from operating costs.

(5) O conceito estatístico de provisões para créditos de cobrança duvidosa inclui também as provisões para crédito vencido. / The provisions for non-performing loans for statistical purposes includes provisions for overdue loans.

## B.3.1 ATIVOS E PASSIVOS DAS OUTRAS INSTITUIÇÕES FINANCEIRAS MONETÁRIAS FACE A INSTITUIÇÕES FINANCEIRAS MONETÁRIAS

**Saldos em fim de mês**

## ASSETS AND LIABILITIES OF OTHER MONETARY FINANCIAL INSTITUTIONS VIS-À-VIS MONETARY FINANCIAL INSTITUTIONS

**End-of-month figures**

Fonte / Source: Banco de Portugal

$10^6$ euros

| | Ativos | | | | | | Passivos | Por memória: |
|---|---|---|---|---|---|---|---|---|
| | Numerário[1] | Créditos e equiparados | Títulos exceto ações | Unidades de participação de fundos do mercado monetário | Ações e outras participações | Total | Depósitos e equiparados | Cheques |
| | Assets | | | | | | Liabilities | Memo items: |
| | Notes and coins[1] | Credits and credit-like instruments | Securities other than shares | Money market funds shares/units | Shares and other equity | Total | Deposit and deposit-like instruments | Cheques |
| | 1 | 2 | 3 | 4 | 5 | 6 =1+...+5 | 7 | 8 |
| **08** Dez | 1 716 | 27 793 | 7 392 | 2 | 837 | 37 740 | 33 140 | 1 766 |
| **09** Dez | 1 786 | 26 570 | 11 871 | 0 | 730 | 40 956 | 33 880 | 1 604 |
| **10** Dez | 1 690 | 22 054 | 20 556 | 0 | 669 | 44 969 | 58 525 | 1 170 |
| **11** Dez | 1 606 | 27 311 | 43 831 | 0 | 738 | 73 487 | 67 621 | 759 |
| **12** Jan | 1 456 | 25 040 | 43 549 | 0 | 736 | 70 781 | 68 088 | 663 |
| Fev | 1 398 | 26 918 | 47 782 | 0 | 743 | 76 842 | 70 804 | 594 |
| Mar | 1 423 | 26 518 | 48 005 | 0 | 773 | 76 719 | 79 442 | 684 |
| Abr | 1 467 | 25 281 | 47 918 | 0 | 751 | 75 417 | 78 030 | 789 |
| Mai | 1 398 | 26 370 | 48 195 | 0 | 761 | 76 724 | 81 669 | 624 |
| Jun | 1 467 | 28 642 | 49 265 | 0 | 761 | 80 134 | 83 343 | 653 |
| Jul | 1 511 | 26 218 | 51 498 | 0 | 758 | 79 985 | 79 616 | 664 |
| Ago | 1 495 | 24 908 | 53 289 | 0 | 721 | 80 413 | 77 288 | 564 |
| Set | 1 476 | 25 301 | 53 663 | 0 | 818 | 81 258 | 77 498 | 627 |
| Out | 1 471 | 27 121 | 53 874 | 0 | 815 | 83 281 | 78 146 | 591 |
| Nov | 1 374 | 27 006 | 52 647 | 0 | 816 | 81 844 | 77 294 | 661 |
| Dez | 1 605 | 31 148 | 52 954 | 100 | 914 | 86 722 | 75 668 | 726 |
| **13** Jan | 1 349 | 28 020 | 52 173 | 50 | 908 | 82 499 | 73 700 | 542 |
| Fev | 1 356 | 28 554 | 51 705 | 0 | 903 | 82 517 | 73 818 | 555 |
| Mar | 1 623 | 28 150 | 50 572 | 0 | 904 | 81 248 | 71 028 | 483 |
| Abr | 1 466 | 26 139 | 52 133 | 0 | 913 | 80 651 | 73 802 | 664 |
| Mai | 1 393 | 26 115 | 51 436 | 0 | 870 | 79 815 | 72 164 | 668 |

(1) Inclui notas e moedas denominadas em euros. / Includes notes and coins denominated in euros.

## B.3.2.1 ATIVOS E PASSIVOS DAS OUTRAS INSTITUIÇÕES FINANCEIRAS MONETÁRIAS FACE A OUTROS INTERMEDIÁRIOS FINANCEIROS E AUXILIARES FINANCEIROS

**Saldos em fim de mês**

## ASSETS AND LIABILITIES OF OTHER MONETARY FINANCIAL INSTITUTIONS VIS-À-VIS OTHER FINANCIAL INTERMEDIARIES AND FINANCIAL AUXILIARIES

**End-of-month figures**

Fonte / Source: Banco de Portugal

$10^6$ euros

| | Ativos | | | | | Passivos | | | |
|---|---|---|---|---|---|---|---|---|---|
| | Empréstimos e outras disponibilidades | Créditos de cobrança duvidosa | Títulos exceto ações | Ações e outras participações | Total | Depósitos transferíveis[1] | Acordos de recompra | Outros depósitos e equiparados | Total |
| | Assets | | | | | Liabilities | | | |
| | Loans and other assets | Non-performing loans | Securities other than shares | Shares and other equity | Total | Transferable deposits[1] | Repurchase agreements | Other deposits and deposit-like instruments | Total |
| | 1 | 2 | 3 | 4 | 5=1+...+4 | 6 | 7 | 8 | 9=6+7+8 |
| **08** Dez | 12 412 | 16 | 5 045 | 7 781 | 25 254 | 4 263 | 0 | 26 455 | 30 718 |
| **09** Dez | 13 085 | 33 | 11 144 | 8 477 | 32 739 | 3 505 | 0 | 36 765 | 40 270 |
| **10** Dez | 13 824 | 52 | 26 906 | 6 370 | 47 153 | 2 622 | 0 | 48 896 | 51 519 |
| **11** Dez | 9 172 | 155 | 33 109 | 7 094 | 49 530 | 1 592 | 0 | 51 337 | 52 930 |
| **12** Jan | 8 994 | 167 | 33 057 | 7 521 | 49 740 | 1 829 | 0 | 50 804 | 52 633 |
| Fev | 9 012 | 179 | 32 978 | 7 601 | 49 770 | 2 022 | 0 | 50 694 | 52 715 |
| Mar | 8 436 | 145 | 29 809 | 7 406 | 45 796 | 1 958 | 64 | 47 654 | 49 676 |
| Abr | 8 336 | 164 | 29 360 | 7 904 | 45 765 | 1 959 | 0 | 47 140 | 49 099 |
| Mai | 8 307 | 176 | 27 924 | 7 834 | 44 240 | 1 790 | 0 | 45 673 | 47 463 |
| Jun | 8 053 | 159 | 27 163 | 8 134 | 43 509 | 1 405 | 0 | 39 221 | 40 626 |
| Jul | 7 878 | 174 | 27 167 | 8 222 | 43 442 | 1 452 | 0 | 37 313 | 38 765 |
| Ago | 7 781 | 187 | 26 515 | 8 348 | 42 832 | 1 414 | 0 | 36 704 | 38 118 |
| Set | 7 888 | 208 | 26 484 | 8 381 | 42 962 | 1 488 | 0 | 36 296 | 37 785 |
| Out | 7 760 | 218 | 26 547 | 8 420 | 42 944 | 1 402 | 0 | 36 065 | 37 467 |
| Nov | 7 494 | 263 | 26 392 | 8 531 | 42 679 | 1 386 | 0 | 36 017 | 37 403 |
| Dez | 6 930 | 188 | 26 975 | 9 699 | 43 792 | 1 554 | 0 | 35 978 | 37 531 |
| **13** Jan | 6 795 | 236 | 27 026 | 9 803 | 43 860 | 1 204 | 0 | 35 886 | 37 090 |
| Fev | 6 600 | 236 | 26 174 | 9 896 | 42 906 | 1 314 | 0 | 35 352 | 36 666 |
| Mar | 7 255 | 251 | 25 667 | 9 923 | 43 097 | 1 336 | 0 | 35 518 | 36 854 |
| Abr | 7 185 | 260 | 25 549 | 10 110 | 43 105 | 1 360 | 0 | 35 362 | 36 722 |
| Mai | 7 308 | 274 | 26 225 | 10 189 | 43 996 | 1 072 | 0 | 34 723 | 35 796 |

(1) A partir de janeiro de 2003 inclui outros passivos à vista. / From January 2003 onwards includes other overnight deposits.

## B.3.2.2 ATIVOS E PASSIVOS DAS OUTRAS INSTITUIÇÕES FINANCEIRAS MONETÁRIAS FACE A SOCIEDADES DE SEGUROS E FUNDOS DE PENSÕES

**Saldos em fim de mês**

## ASSETS AND LIABILITIES OF OTHER MONETARY FINANCIAL INSTITUTIONS VIS-À-VIS INSURANCE CORPORATIONS AND PENSION FUNDS

**End-of-month figures**

Fonte / Source: Banco de Portugal

$10^6$ euros

| | Ativos | | | | | Passivos | | | |
|---|---|---|---|---|---|---|---|---|---|
| | Empréstimos e outras disponibilidades | Créditos de cobrança duvidosa | Títulos exceto ações | Ações e outras participações | Total | Depósitos transferíveis(1) | Acordos de recompra | Outros depósitos e equiparados | Total |
| | Assets | | | | | Liabilities | | | |
| | Loans and other assets | Non-performing loans | Securities other than shares | Shares and other equity | Total | Transferable deposits(1) | Repurchase agreements | Other deposits and deposit-like instruments | Total |
| | 1 | 2 | 3 | 4 | 5=1+...+4 | 6 | 7 | 8 | 9=6+7+8 |
| **08** Dez | 710 | 0 | 21 | 1 391 | 2 122 | 4 346 | 0 | 3 536 | 7 882 |
| **09** Dez | 672 | 0 | 21 | 886 | 1 579 | 3 481 | 0 | 2 960 | 6 440 |
| **10** Dez | 1 046 | 0 | 21 | 1 875 | 2 942 | 3 139 | 756 | 4 009 | 7 903 |
| **11** Dez | 1 584 | 0 | 25 | 2 387 | 3 996 | 2 550 | 1 065 | 4 344 | 7 959 |
| **12** Jan | 1 684 | 0 | 32 | 2 252 | 3 967 | 2 899 | 1 065 | 4 666 | 8 629 |
| Fev | 1 602 | 0 | 21 | 2 301 | 3 924 | 3 320 | 1 065 | 4 217 | 8 602 |
| Mar | 1 271 | 1 | 30 | 2 315 | 3 617 | 2 802 | 893 | 4 790 | 8 485 |
| Abr | 1 312 | 1 | 31 | 2 213 | 3 557 | 2 638 | 893 | 4 708 | 8 239 |
| Mai | 1 539 | 0 | 31 | 2 457 | 4 028 | 2 966 | 893 | 5 027 | 8 887 |
| Jun | 1 769 | 0 | 22 | 2 616 | 4 407 | 1 987 | 925 | 4 704 | 7 615 |
| Jul | 1 768 | 0 | 22 | 2 785 | 4 576 | 2 766 | 900 | 4 786 | 8 451 |
| Ago | 1 834 | 0 | 23 | 2 381 | 4 237 | 2 075 | 900 | 5 258 | 8 233 |
| Set | 1 756 | 0 | 23 | 2 010 | 3 789 | 2 431 | 789 | 4 735 | 7 955 |
| Out | 1 644 | 0 | 24 | 1 708 | 3 376 | 2 503 | 789 | 4 921 | 8 213 |
| Nov | 1 415 | 0 | 24 | 1 797 | 3 236 | 1 824 | 789 | 5 418 | 8 031 |
| Dez | 1 339 | 0 | 17 | 1 722 | 3 078 | 2 406 | 789 | 5 817 | 9 012 |
| **13** Jan | 1 310 | 0 | 18 | 2 056 | 3 383 | 2 615 | 789 | 5 143 | 8 546 |
| Fev | 1 282 | 0 | 18 | 2 292 | 3 592 | 3 107 | 789 | 5 432 | 9 328 |
| Mar | 541 | 0 | 17 | 2 421 | 2 980 | 3 171 | 38 | 5 442 | 8 651 |
| Abr | 478 | 0 | 18 | 2 490 | 2 985 | 2 370 | 25 | 5 513 | 7 909 |
| Mai | 353 | 0 | 18 | 2 430 | 2 801 | 2 025 | 0 | 5 749 | 7 774 |

(1) A partir de janeiro de 2003 inclui outros passivos à vista. / From January 2003 onwards includes other overnight deposits

## B.3.3.1 ATIVOS E PASSIVOS DAS OUTRAS INSTITUIÇÕES FINANCEIRAS MONETÁRIAS FACE À ADMINISTRAÇÃO CENTRAL

**Saldos em fim de mês**

## ASSETS AND LIABILITIES OF OTHER MONETARY FINANCIAL INSTITUTIONS VIS-À-VIS CENTRAL GOVERNMENT

**End-of-month figures**

Fonte / Source: Banco de Portugal

$10^6$ euros

| | Ativos | | | | Passivos | | | |
|---|---|---|---|---|---|---|---|---|
| | Empréstimos | Títulos exceto ações | Total | do qual: Estado | Depósitos transferíveis(1) | Outros depósitos e equiparados | Total | do qual: Estado |
| | Assets | | | | Liabilities | | | |
| | Loans | Securities other than shares | Total | of which: State | Transferable deposits(1) | Other deposits and deposit-like instruments | Total | of which: State |
| | 1 | 2 | 3=1+2 | 4 | 5 | 6 | 7=5+6 | 8 |
| **08** Dez | 401 | 4 342 | 4 743 | 4 348 | 1 866 | 1 436 | 3 302 | 1 569 |
| **09** Dez | 624 | 10 168 | 10 792 | 10 219 | 1 335 | 1 469 | 2 803 | 845 |
| **10** Dez | 4 480 | 22 862 | 27 342 | 18 323 | 1 132 | 2 457 | 3 589 | 447 |
| **11** Dez | 3 017 | 22 651 | 25 668 | 20 691 | 805 | 8 117 | 8 922 | 551 |
| **12** Jan | 5 766 | 22 847 | 28 614 | 24 289 | 699 | 11 754 | 12 453 | 1 402 |
| Fev | 5 160 | 26 403 | 31 563 | 26 974 | 798 | 11 285 | 12 083 | 1 436 |
| Mar | 5 099 | 29 677 | 34 776 | 28 930 | 1 397 | 10 572 | 11 969 | 1 376 |
| Abr | 5 255 | 29 770 | 35 026 | 29 102 | 852 | 10 643 | 11 496 | 1 466 |
| Mai | 5 148 | 30 005 | 35 153 | 29 397 | 940 | 10 075 | 11 015 | 1 447 |
| Jun | 3 653 | 30 305 | 33 958 | 27 530 | 798 | 8 829 | 9 627 | 530 |
| Jul | 2 824 | 29 782 | 32 606 | 26 552 | 874 | 7 357 | 8 231 | 509 |
| Ago | 3 426 | 30 319 | 33 745 | 27 631 | 763 | 8 387 | 9 150 | 1 314 |
| Set | 3 329 | 31 686 | 35 016 | 28 965 | 941 | 9 285 | 10 226 | 1 429 |
| Out | 3 236 | 31 143 | 34 379 | 28 368 | 798 | 9 167 | 9 965 | 1 442 |
| Nov | 3 115 | 32 499 | 35 614 | 29 680 | 828 | 9 482 | 10 311 | 1 287 |
| Dez | 2 077 | 30 823 | 32 900 | 27 101 | 789 | 10 105 | 10 893 | 240 |
| **13** Jan | 2 035 | 31 468 | 33 503 | 27 549 | 989 | 9 070 | 10 060 | 235 |
| Fev | 2 017 | 30 981 | 32 998 | 27 086 | 801 | 9 641 | 10 442 | 238 |
| Mar | 1 985 | 30 740 | 32 725 | 26 834 | 817 | 10 344 | 11 161 | 275 |
| Abr | 1 969 | 31 872 | 33 841 | 27 896 | 930 | 7 792 | 8 722 | 286 |
| Mai | 1 950 | 31 446 | 33 396 | 27 395 | 1 752 | 6 981 | 8 733 | 351 |

(1) A partir de janeiro de 2003 inclui outros passivos à vista. / From January 2003 onwards includes other overnight deposits.

## B.3.3.2 ATIVOS DAS OUTRAS INSTITUIÇÕES FINANCEIRAS MONETÁRIAS FACE ÀS ADMINISTRAÇÕES PÚBLICAS EXCETO ADMINISTRAÇÃO CENTRAL

**Saldos em fim de mês**

## ASSETS OF OTHER MONETARY FINANCIAL INSTITUTIONS VIS-À-VIS GENERAL GOVERNMENT EXCEPT CENTRAL GOVERNMENT

**End-of-month figures**

Fonte / Source: Banco de Portugal

$10^6$ euros

| | Instrumento financeiro | | Setor institucional | | | | | | | | Total |
|---|---|---|---|---|---|---|---|---|---|---|---|
| | Empréstimos | Títulos | Administração regional | | | Administração local | | | | Fundos de segurança social | |
| | | | Açores | Madeira | Total | Continente | Açores | Madeira | Total | | |
| | Financial instrument | | Institutional sector | | | | | | | | Total |
| | Loans | Securities | Regional government | | | Local government | | | | Social security funds | |
| | | | Azores | Madeira | Total | Mainland | Azores | Madeira | Total | | |
| | 1 | 2 | 3 | 4 | 5=3+4 | 6 | 7 | 8 | 9=6+7+8 | 10 | 11=1+2=5+9+10 |
| **08** Dez | 5 428 | 13 | . | . | 738 | . | . | . | 4 701 | 2 | 5 441 |
| **09** Dez | 5 911 | 13 | . | . | 878 | . | . | . | 5 043 | 3 | 5 923 |
| **10** Dez | 6 482 | 10 | . | . | 1 216 | . | . | . | 5 273 | 3 | 6 492 |
| **11** Dez | 6 640 | 9 | . | . | 1 536 | . | . | . | 5 108 | 5 | 6 649 |
| **12** Jan | 6 611 | 9 | . | . | 1 543 | . | . | . | 5 073 | 5 | 6 621 |
| Fev | 6 597 | 12 | . | . | 1 539 | . | . | . | 5 065 | 5 | 6 609 |
| Mar | 6 603 | 9 | . | . | 1 561 | . | . | . | 5 044 | 8 | 6 613 |
| Abr | 6 535 | 9 | . | . | 1 528 | . | . | . | 5 012 | 5 | 6 544 |
| Mai | 6 450 | 9 | . | . | 1 524 | . | . | . | 4 930 | 5 | 6 459 |
| Jun | 6 422 | 8 | . | . | 1 549 | . | . | . | 4 877 | 4 | 6 430 |
| Jul | 6 330 | 8 | . | . | 1 539 | . | . | . | 4 797 | 2 | 6 338 |
| Ago | 6 299 | 8 | . | . | 1 543 | . | . | . | 4 762 | 2 | 6 307 |
| Set | 6 261 | 8 | . | . | 1 544 | . | . | . | 4 722 | 2 | 6 268 |
| Out | 6 118 | 8 | . | . | 1 508 | . | . | . | 4 616 | 2 | 6 126 |
| Nov | 6 051 | 8 | . | . | 1 487 | . | . | . | 4 568 | 4 | 6 059 |
| Dez | 5 860 | 8 | . | . | 1 497 | . | . | . | 4 367 | 4 | 5 868 |
| **13** Jan | 5 830 | 8 | . | . | 1 487 | . | . | . | 4 347 | 4 | 5 838 |
| Fev | 5 808 | 8 | . | . | 1 502 | . | . | . | 4 313 | 1 | 5 816 |
| Mar | 5 778 | 8 | . | . | 1 493 | . | . | . | 4 289 | 4 | 5 786 |
| Abr | 5 741 | 8 | . | . | 1 489 | . | . | . | 4 259 | 1 | 5 749 |
| Mai | 5 675 | 8 | . | . | 1 490 | . | . | . | 4 192 | 1 | 5 683 |

## B.3.3.3 PASSIVOS DAS OUTRAS INSTITUIÇÕES FINANCEIRAS MONETÁRIAS FACE ÀS ADMINISTRAÇÕES PÚBLICAS EXCETO ADMINISTRAÇÃO CENTRAL

**Saldos em fim de mês**

## LIABILITIES OF OTHER MONETARY FINANCIAL INSTITUTIONS VIS-À-VIS GENERAL GOVERNMENT EXCEPT CENTRAL GOVERNMENT

**End-of-month figures**

Fonte / Source: Banco de Portugal

$10^6$ euros

| | Instrumento financeiro | | | Setor institucional | | | | | | | | Total |
|---|---|---|---|---|---|---|---|---|---|---|---|---|
| | Depósitos transferíveis(1) | Acordos de recompra | Outros depósitos e equiparados | Administração regional | | | Administração local | | | | Fundos de segurança social | |
| | | | | Açores | Madeira | Total | Continente | Açores | Madeira | Total | | |
| | Financial instrument | | | Institutional sector | | | | | | | | Total |
| | Transferable deposits(1) | Repurchase agreements | Other deposits and deposit-like instruments | Regional government | | | Local government | | | | Social security funds | |
| | | | | Azores | Madeira | Total | Mainland | Azores | Madeira | Total | | |
| | 1 | 2 | 3 | 4 | 5 | 6 | 7 | 8 | 9 | 10 | 11 | 12 |
| **08** Dez | 1 673 | 0 | 2 070 | 61 | 68 | 129 | 1 084 | 25 | 36 | 1 145 | 2 470 | 3 743 |
| **09** Dez | 1 868 | 0 | 1 765 | 49 | 48 | 97 | 925 | 15 | 20 | 959 | 2 577 | 3 633 |
| **10** Dez | 1 521 | 0 | 2 172 | 68 | 127 | 195 | 914 | 14 | 15 | 943 | 2 555 | 3 693 |
| **11** Dez | 1 565 | 0 | 1 792 | 73 | 85 | 157 | 1 000 | 27 | 9 | 1 037 | 2 164 | 3 357 |
| **12** Jan | 1 363 | 0 | 2 120 | 67 | 107 | 174 | 986 | 25 | 10 | 1 022 | 2 287 | 3 483 |
| Fev | 1 556 | 0 | 2 089 | 57 | 43 | 100 | 960 | 27 | 8 | 995 | 2 551 | 3 646 |
| Mar | 1 495 | 0 | 2 135 | 59 | 49 | 108 | 929 | 27 | 8 | 965 | 2 558 | 3 630 |
| Abr | 1 515 | 0 | 2 184 | 82 | 47 | 130 | 974 | 26 | 10 | 1 010 | 2 559 | 3 699 |
| Mai | 1 753 | 0 | 2 146 | 49 | 46 | 95 | 1 314 | 30 | 13 | 1 356 | 2 448 | 3 900 |
| Jun | 1 537 | 0 | 1 823 | 49 | 42 | 91 | 1 152 | 23 | 10 | 1 185 | 2 084 | 3 360 |
| Jul | 1 732 | 0 | 1 474 | 66 | 35 | 102 | 1 075 | 26 | 10 | 1 111 | 1 993 | 3 206 |
| Ago | 2 093 | 0 | 1 517 | 57 | 31 | 88 | 1 073 | 24 | 11 | 1 107 | 2 415 | 3 610 |
| Set | 1 884 | 0 | 1 636 | 53 | 30 | 83 | 1 152 | 27 | 10 | 1 190 | 2 248 | 3 520 |
| Out | 1 568 | 0 | 1 126 | 72 | 30 | 102 | 1 411 | 26 | 12 | 1 449 | 1 143 | 2 694 |
| Nov | 1 618 | 0 | 900 | 60 | 32 | 92 | 1 297 | 22 | 12 | 1 331 | 1 095 | 2 518 |
| Dez | 1 381 | 0 | 944 | 60 | 23 | 83 | 1 142 | 20 | 10 | 1 172 | 1 069 | 2 324 |
| **13** Jan | 1 544 | 0 | 1 078 | 61 | 18 | 80 | 1 102 | 22 | 11 | 1 135 | 1 407 | 2 622 |
| Fev | 1 556 | 0 | 948 | 50 | 20 | 69 | 1 107 | 23 | 10 | 1 140 | 1 294 | 2 504 |
| Mar | 1 633 | 0 | 1 068 | 29 | 28 | 57 | 1 107 | 27 | 9 | 1 143 | 1 501 | 2 701 |
| Abr | 1 583 | 0 | 1 079 | 53 | 26 | 79 | 1 152 | 27 | 10 | 1 189 | 1 394 | 2 662 |
| Mai | 1 849 | 0 | 1 216 | 23 | 29 | 52 | 1 430 | 29 | 15 | 1 474 | 1 539 | 3 065 |

(1) A partir de janeiro de 2003 inclui outros passivos à vista. / From January 2003 onwards includes other overnight deposits.

## B.3.4 ATIVOS E PASSIVOS DAS OUTRAS INSTITUIÇÕES FINANCEIRAS MONETÁRIAS FACE A SOCIEDADES NÃO FINANCEIRAS
**Saldos em fim de mês**

## ASSETS AND LIABILITIES OF OTHER MONETARY FINANCIAL INSTITUTIONS VIS-À-VIS NON-FINANCIAL CORPORATIONS
**End-of-month figures**

Fonte / Source: Banco de Portugal

$10^6$ euros

| | Ativos | | | | | Passivos | | | | Por memória: |
|---|---|---|---|---|---|---|---|---|---|---|
| | Empréstimos e outras disponibilidades | Créditos de cobrança duvidosa | Títulos exceto ações | Ações e outras participações | Total | Depósitos transferíveis(1) | Acordos de recompra | Outros depósitos e equiparados | Total | Fluxo mensal de créditos abatidos ao ativo |
| | Assets | | | | | Liabilities | | | | Memo items: |
| | Loans and other assets | Non-performing loans | Securities other than shares | Shares and other equity | Total | Transferable deposits(1) | Repurchase agreements | Other deposits and deposit-like instruments | Total | Monthly write-off loans |
| | 1 | 2 | 3 | 4 | 5=1+...+4 | 6 | 7 | 8 | 9=6+7+8 | 10 |
| **08** Dez | 113 295 | 2 514 | 18 083 | 4 722 | 138 613 | 14 532 | 0 | 14 797 | 29 328 | 47 |
| **09** Dez | 113 213 | 4 594 | 18 113 | 6 419 | 142 339 | 14 216 | 0 | 16 680 | 30 896 | 48 |
| **10** Dez | 109 919 | 4 706 | 17 717 | 5 809 | 138 151 | 13 963 | 0 | 22 536 | 36 499 | 92 |
| **11** Dez | 106 929 | 6 879 | 16 591 | 5 034 | 135 433 | 12 807 | 0 | 20 605 | 33 412 | 193 |
| **12** Jan | 105 742 | 7 634 | 17 001 | 4 988 | 135 365 | 12 905 | 0 | 19 600 | 32 505 | 22 |
| Fev | 105 006 | 8 290 | 17 199 | 5 070 | 135 566 | 12 236 | 0 | 20 077 | 32 313 | 15 |
| Mar | 103 439 | 8 301 | 16 240 | 5 094 | 133 074 | 11 950 | 0 | 19 441 | 31 391 | 63 |
| Abr | 102 158 | 8 969 | 16 401 | 5 101 | 132 630 | 12 791 | 0 | 18 971 | 31 762 | 93 |
| Mai | 101 311 | 9 426 | 17 086 | 5 053 | 132 876 | 12 635 | 0 | 17 806 | 30 441 | 32 |
| Jun | 100 556 | 9 539 | 16 518 | 4 716 | 131 330 | 12 077 | 0 | 17 800 | 29 877 | 85 |
| Jul | 99 230 | 10 129 | 15 219 | 4 666 | 129 244 | 12 911 | 0 | 17 022 | 29 933 | 17 |
| Ago | 97 871 | 10 645 | 15 005 | 4 664 | 128 184 | 12 900 | 0 | 16 893 | 29 792 | 17 |
| Set | 97 775 | 10 288 | 14 374 | 4 659 | 127 096 | 12 682 | 0 | 17 190 | 29 872 | 194 |
| Out | 96 448 | 10 684 | 14 352 | 4 657 | 126 141 | 12 857 | 0 | 17 427 | 30 285 | 39 |
| Nov | 95 835 | 10 837 | 13 985 | 4 524 | 125 181 | 12 571 | 0 | 18 106 | 30 677 | 53 |
| Dez | 95 411 | 9 950 | 13 407 | 4 488 | 123 256 | 12 333 | 0 | 14 804 | 27 137 | 170 |
| **13** Jan | 95 204 | 10 291 | 13 701 | 4 266 | 123 463 | 12 281 | 0 | 14 239 | 26 520 | 38 |
| Fev | 94 420 | 10 865 | 13 409 | 4 133 | 122 827 | 11 745 | 0 | 14 271 | 26 016 | 9 |
| Mar | 94 231 | 11 005 | 12 234 | 4 173 | 121 643 | 12 108 | 0 | 14 533 | 26 641 | 63 |
| Abr | 93 275 | 11 435 | 12 532 | 4 196 | 121 438 | 12 534 | 0 | 14 351 | 26 885 | 20 |
| Mai | 92 681 | 11 825 | 12 953 | 4 256 | 121 715 | 13 017 | 0 | 14 654 | 27 671 | 31 |

(1) A partir de janeiro de 2003 inclui outros passivos à vista. / From January 2003 onwards includes other overnight deposits.

## B.3.5 ATIVOS E PASSIVOS DAS OUTRAS INSTITUIÇÕES FINANCEIRAS MONETÁRIAS FACE A PARTICULARES
**Saldos em fim de mês**

## ASSETS AND LIABILITIES OF OTHER MONETARY FINANCIAL INSTITUTIONS VIS-À-VIS PRIVATE INDIVIDUALS
**End-of-month figures**

Fonte / Source: Banco de Portugal

$10^6$ euros

| | Ativos | | | | Passivos | | | | | Por memória: |
|---|---|---|---|---|---|---|---|---|---|---|
| | Empréstimos e outras disponibilidades | Créditos de cobrança duvidosa | Títulos | Total | Depósitos e equiparados exceto depósitos de poupança | Depósitos de poupança habitação | Depósitos de poupança reformado | Outros depósitos de poupança | Total | Fluxo mensal de créditos abatidos ao ativo |
| | Assets | | | | Liabilities | | | | | Memo Items: |
| | Loans and other assets | Non-performing loans | Securities | Total | Deposits and deposit-like instruments except saving deposits | Housing savings deposits | Pensioners' savings deposits | Other savings deposits | Total | Monthly write-off loans |
| | 1 | 2 | 3 | 4=1+2+3 | 5 | 6 | 7 | 8 | 9=5+...+8 | 10 |
| **08** Dez | 127 689 | 2 841 | 0 | 130 530 | 90 656 | 1 476 | 5 982 | 9 267 | 107 381 | 109 |
| **09** Dez | 132 241 | 3 618 | 0 | 135 858 | 94 206 | 1 153 | 5 378 | 8 269 | 109 007 | 43 |
| **10** Dez | 135 073 | 3 948 | 0 | 139 021 | 99 324 | 894 | 4 597 | 6 693 | 111 508 | 52 |
| **11** Dez | 132 805 | 4 634 | 0 | 137 439 | 114 286 | 641 | 3 014 | 5 538 | 123 478 | 63 |
| **12** Jan | 132 070 | 4 737 | 0 | 136 807 | 115 200 | 622 | 2 896 | 5 579 | 124 296 | 20 |
| Fev | 132 259 | 4 827 | 0 | 137 086 | 115 562 | 603 | 2 792 | 5 550 | 124 508 | 23 |
| Mar | 131 758 | 4 861 | 0 | 136 619 | 115 816 | 588 | 2 687 | 5 454 | 124 545 | 32 |
| Abr | 131 221 | 4 936 | 0 | 136 157 | 115 640 | 573 | 2 612 | 5 476 | 124 302 | 16 |
| Mai | 130 602 | 4 801 | 0 | 135 404 | 115 556 | 558 | 2 544 | 5 468 | 124 126 | 56 |
| Jun | 130 153 | 4 797 | 0 | 134 950 | 116 841 | 544 | 2 481 | 5 534 | 125 400 | 54 |
| Jul | 129 537 | 4 906 | 0 | 134 443 | 117 080 | 527 | 2 419 | 5 587 | 125 614 | 21 |
| Ago | 128 980 | 4 939 | 0 | 133 919 | 116 147 | 511 | 2 348 | 5 698 | 124 704 | 19 |
| Set | 128 423 | 4 953 | 0 | 133 377 | 115 426 | 502 | 2 299 | 5 644 | 123 871 | 95 |
| Out | 127 849 | 4 993 | 0 | 132 842 | 114 832 | 494 | 2 257 | 5 607 | 123 189 | 27 |
| Nov | 127 292 | 5 045 | 0 | 132 337 | 115 216 | 487 | 2 220 | 5 665 | 123 588 | 21 |
| Dez | 126 877 | 5 064 | 0 | 131 941 | 115 536 | 479 | 2 184 | 5 817 | 124 016 | 50 |
| **13** Jan | 126 193 | 5 098 | 0 | 131 291 | 115 282 | 470 | 2 138 | 5 890 | 123 780 | 20 |
| Fev | 125 761 | 5 124 | 0 | 130 885 | 115 671 | 462 | 2 097 | 5 882 | 124 111 | 24 |
| Mar | 125 261 | 5 123 | 0 | 130 384 | 115 834 | 455 | 2 065 | 5 960 | 124 314 | 40 |
| Abr | 124 684 | 5 098 | 0 | 129 782 | 116 053 | 448 | 2 040 | 6 052 | 124 594 | 85 |
| Mai | 124 130 | 5 138 | 0 | 129 269 | 116 508 | 443 | 2 066 | 6 141 | 125 158 | 23 |

## B.3.6 ATIVOS E PASSIVOS DAS OUTRAS INSTITUIÇÕES FINANCEIRAS MONETÁRIAS FACE A EMIGRANTES

**Saldos em fim de mês**

## ASSETS AND LIABILITIES OF OTHER MONETARY FINANCIAL INSTITUTIONS VIS-À-VIS EMIGRANTS

**End-of-month figures**

Fonte / Source: Banco de Portugal

$10^6$ euros

| | Ativos | | | Passivos | | | |
|---|---|---|---|---|---|---|---|
| | Empréstimos e outras disponibilidades | Créditos de cobrança duvidosa | Total | Depósitos e equiparados exceto depósitos de poupança | Conta emigrante | Outros depósitos de poupança(1) | Total |
| | Assets | | | Liabilities | | | |
| | Loans and other assets | Non-performing loans | Total | Deposits and deposit-like instruments except saving deposits | Emigrants' accounts | Other savings deposits(1) | Total |
| | 1 | 2 | 3=1+2 | 4 | 5 | 6 | 7=4+5+6 |
| **08** Dez | 2 008 | 36 | 2 044 | 6 397 | 970 | 469 | 7 837 |
| **09** Dez | 2 065 | 43 | 2 108 | 6 623 | 604 | 443 | 7 670 |
| **10** Dez | 2 150 | 41 | 2 191 | 6 674 | 442 | 366 | 7 482 |
| **11** Dez | 2 126 | 40 | 2 166 | 6 480 | 373 | 267 | 7 120 |
| **12** Jan | 2 094 | 40 | 2 134 | 6 249 | 375 | 261 | 6 885 |
| Fev | 2 098 | 40 | 2 138 | 6 152 | 377 | 255 | 6 784 |
| Mar | 2 093 | 39 | 2 132 | 6 159 | 374 | 250 | 6 783 |
| Abr | 2 089 | 39 | 2 128 | 6 151 | 374 | 246 | 6 771 |
| Mai | 2 080 | 37 | 2 117 | 6 167 | 374 | 241 | 6 782 |
| Jun | 2 076 | 37 | 2 113 | 6 258 | 370 | 236 | 6 864 |
| Jul | 2 072 | 37 | 2 110 | 6 261 | 368 | 231 | 6 860 |
| Ago | 2 061 | 38 | 2 099 | 6 101 | 366 | 226 | 6 693 |
| Set | 2 056 | 38 | 2 094 | 6 046 | 364 | 222 | 6 633 |
| Out | 2 044 | 38 | 2 082 | 6 015 | 363 | 219 | 6 597 |
| Nov | 2 032 | 39 | 2 070 | 5 985 | 368 | 217 | 6 571 |
| Dez | 2 039 | 39 | 2 078 | 5 994 | 375 | 215 | 6 584 |
| **13** Jan | 2 035 | 39 | 2 074 | 5 939 | 373 | 213 | 6 525 |
| Fev | 2 028 | 39 | 2 067 | 5 976 | 372 | 209 | 6 558 |
| Mar | 2 023 | 39 | 2 062 | 6 043 | 372 | 207 | 6 622 |
| Abr | 2 017 | 40 | 2 057 | 6 039 | 375 | 206 | 6 619 |
| Mai | 2 008 | 41 | 2 048 | 6 057 | 379 | 204 | 6 640 |

(1) Inclui a conta poupança emigrante. / Includes emigrants' savings deposits.

## B.3.7.1 ATIVOS DAS OUTRAS INSTITUIÇÕES FINANCEIRAS MONETÁRIAS FACE A NÃO RESIDENTES

**Saldos em fim de mês**

## ASSETS OF OTHER MONETARY FINANCIAL INSTITUTIONS VIS-À-VIS NON-RESIDENTS

**End-of-month figures**

Fonte / Source: Banco de Portugal

$10^6$ euros

| | Instrumento financeiro | | | | | | Setor institucional | | | | | | | Total |
|---|---|---|---|---|---|---|---|---|---|---|---|---|---|---|
| | Numerário(1) | Depósitos transferíveis | Outros depósitos e equiparados | Créditos de cobrança duvidosa | Títulos exceto ações(2) | Ações e outras participações | Instituições financeiras monetárias | | | Instituições financeiras não monetárias | Administrações públicas | Sociedades não financeiras | Particulares(3) | |
| | | | | | | | Bancos centrais(1) | Outras IFM | | | | | | |
| | | | | | | | | Sede e sucursais da própria instituição | Outras | | | | | |
| | Financial instrument | | | | | | Monetary financial institutions | | | Non-monetary financial institutions | General government | Non-financial corporations | Private individuals(3) | Total |
| | | | | | | | Central banks(1) | Other MFIs | | | | | | |
| | | | | | | | | Departments abroad | Other | | | | | |
| | 1 | 2 | 3 | 4 | 5 | 6 | 7 | 8 | 9 | 10 | 11 | 12 | 13 | 14=1+...6=7+...+13 |
| 08 Dez | 91 | 1 621 | 58 413 | 127 | 31 199 | 8 600 | 229 | 19 286 | 34 698 | 31 426 | 1 948 | 9 882 | 2 582 | 100 051 |
| 09 Dez | 99 | 1 852 | 59 480 | 355 | 39 951 | 10 189 | 184 | 19 883 | 36 394 | 37 248 | 5 432 | 9 839 | 2 947 | 111 927 |
| 10 Dez | 101 | 3 192 | 60 116 | 239 | 39 963 | 10 505 | 101 | 27 176 | 31 837 | 39 375 | 4 566 | 7 948 | 3 114 | 114 117 |
| 11 Dez | 95 | 3 009 | 56 136 | 250 | 26 847 | 10 248 | 95 | 29 136 | 23 740 | 30 534 | 3 533 | 6 321 | 3 225 | 96 585 |
| 12 Jan | 65 | 2 236 | 54 715 | 254 | 26 530 | 10 809 | 66 | 29 106 | 22 375 | 30 647 | 3 387 | 5 803 | 3 225 | 94 608 |
| Fev | 79 | 2 207 | 57 198 | 250 | 27 182 | 11 149 | 79 | 32 020 | 22 067 | 31 651 | 3 650 | 5 400 | 3 197 | 98 065 |
| Mar | 73 | 2 189 | 60 021 | 248 | 27 002 | 11 235 | 73 | 34 362 | 23 131 | 31 776 | 3 368 | 4 872 | 3 187 | 100 768 |
| Abr | 83 | 2 373 | 59 930 | 242 | 26 742 | 10 804 | 83 | 34 270 | 23 041 | 31 373 | 3 351 | 4 873 | 3 183 | 100 175 |
| Mai | 82 | 2 331 | 62 398 | 262 | 26 239 | 10 922 | 82 | 35 929 | 23 604 | 31 234 | 3 376 | 4 839 | 3 169 | 102 234 |
| Jun | 81 | 2 222 | 62 827 | 250 | 21 441 | 10 973 | 81 | 36 831 | 23 323 | 26 401 | 3 504 | 4 526 | 3 127 | 97 793 |
| Jul | 115 | 2 488 | 62 364 | 246 | 19 875 | 11 065 | 115 | 37 920 | 22 983 | 24 113 | 3 366 | 4 515 | 3 140 | 96 153 |
| Ago | 130 | 2 391 | 61 595 | 262 | 19 733 | 10 203 | 130 | 37 280 | 23 263 | 22 696 | 3 504 | 4 315 | 3 126 | 94 314 |
| Set | 118 | 2 587 | 60 258 | 271 | 19 065 | 10 228 | 118 | 35 715 | 23 706 | 22 012 | 3 630 | 4 270 | 3 075 | 92 527 |
| Out | 120 | 2 413 | 60 344 | 275 | 19 684 | 10 127 | 120 | 36 129 | 22 387 | 22 626 | 4 330 | 4 310 | 3 061 | 92 963 |
| Nov | 96 | 2 299 | 60 040 | 305 | 19 303 | 10 564 | 96 | 35 772 | 21 848 | 23 483 | 4 075 | 4 285 | 3 049 | 92 607 |
| Dez | 157 | 2 624 | 56 335 | 464 | 17 842 | 10 949 | 157 | 35 656 | 22 094 | 18 773 | 4 369 | 4 264 | 3 057 | 88 371 |
| 13 Jan | 111 | 2 675 | 54 892 | 453 | 19 086 | 11 205 | 111 | 36 470 | 20 721 | 18 687 | 5 197 | 4 212 | 3 025 | 88 423 |
| Fev | 80 | 2 330 | 55 913 | 452 | 19 769 | 11 247 | 80 | 35 369 | 22 818 | 18 367 | 5 941 | 4 195 | 3 020 | 89 791 |
| Mar | 94 | 2 489 | 55 604 | 461 | 19 507 | 11 389 | 94 | 35 300 | 22 418 | 18 143 | 6 666 | 3 916 | 3 007 | 89 544 |
| Abr | 116 | 2 576 | 53 360 | 476 | 19 334 | 11 382 | 108 | 33 833 | 21 654 | 18 013 | 6 734 | 3 917 | 2 985 | 87 245 |
| Mai | 103 | 2 623 | 52 974 | 481 | 18 676 | 11 175 | 103 | 33 413 | 21 673 | 17 132 | 7 002 | 3 721 | 2 988 | 86 032 |

(1) Não inclui notas e moedas denominadas em euros na posse das outras IFM que são consideradas uma disponibilidade face ao Banco de Portugal. / Does not include notes and coins denominated in euros held by other MFIs, which are viewed as an asset vis-à-vis the Banco de Portugal.
(2) Inclui unidades de participação de fundos do mercado monetário e títulos do mercado monetário. / Includes money market funds shares/units and money market paper.
(3) Não inclui emigrantes. / Excludes emigrants.

## B.3.7.2 PASSIVOS DAS OUTRAS INSTITUIÇÕES FINANCEIRAS MONETÁRIAS FACE A NÃO RESIDENTES[1]

**Saldos em fim de mês**

## LIABILITIES OF OTHER MONETARY FINANCIAL INSTITUTIONS VIS-À-VIS NON-RESIDENTS[1]

**End-of-month figures**

Fonte / Source: Banco de Portugal

$10^6$ euros

| | Instrumento financeiro | | | Setor institucional | | | | | | | Total |
|---|---|---|---|---|---|---|---|---|---|---|---|
| | Depósitos transferíveis | Acordos de recompra | Outros depósitos e equiparados | Instituições financeiras monetárias: Bancos centrais | Instituições financeiras monetárias: Outras IFM: Sede e sucursais da própria instituição | Instituições financeiras monetárias: Outras IFM: Outras | Instituições financeiras não monetárias | Administrações públicas | Sociedades não financeiras | Particulares[2] | |
| | Financial instrument | | | Institutional sector | | | | | | | Total |
| | Transferable deposits | Repurchase agreements | Deposits and deposit-like instruments | Monetary financial institutions: Central banks | Monetary financial institutions: Other MFIs: Departments abroad | Monetary financial institutions: Other MFIs: Other | Non-monetary financial institutions | General government | Non-financial corporations | Private individuals[2] | |
| | 1 | 2 | 3 | 4 | 5 | 6 | 7 | 8 | 9 | 10 | 11=1+2+3=4+...+10 |
| **08** Dez | 8 818 | 1 936 | 134 610 | 1 881 | 61 459 | 61 115 | 9 673 | 364 | 6 479 | 4 395 | 145 364 |
| **09** Dez | 6 966 | 5 159 | 127 649 | 2 415 | 61 681 | 52 294 | 13 802 | 102 | 5 322 | 4 160 | 139 774 |
| **10** Dez | 9 166 | 7 696 | 112 541 | 5 450 | 57 586 | 46 688 | 9 686 | 21 | 5 362 | 4 611 | 129 403 |
| **11** Dez | 8 204 | 4 562 | 92 364 | 2 525 | 55 891 | 30 303 | 8 319 | 31 | 3 065 | 4 996 | 105 130 |
| **12** Jan | 7 133 | 4 199 | 90 837 | 2 027 | 53 154 | 30 855 | 8 013 | 36 | 3 208 | 4 876 | 102 170 |
| Fev | 7 414 | 4 709 | 93 010 | 1 988 | 56 407 | 30 596 | 7 922 | 34 | 3 322 | 4 864 | 105 133 |
| Mar | 7 114 | 4 426 | 88 935 | 1 880 | 55 094 | 26 557 | 7 798 | 33 | 4 257 | 4 856 | 100 475 |
| Abr | 6 480 | 4 015 | 89 704 | 1 824 | 54 838 | 27 122 | 7 501 | 34 | 3 977 | 4 902 | 100 199 |
| Mai | 6 340 | 4 302 | 89 615 | 1 295 | 56 902 | 26 259 | 7 727 | 43 | 3 027 | 5 004 | 100 257 |
| Jun | 6 527 | 3 241 | 87 642 | 1 094 | 56 353 | 24 582 | 7 329 | 49 | 2 958 | 5 046 | 97 410 |
| Jul | 7 407 | 3 621 | 86 269 | 1 175 | 57 014 | 22 888 | 7 701 | 48 | 3 312 | 5 159 | 97 297 |
| Ago | 5 636 | 3 427 | 85 067 | 1 122 | 55 253 | 22 579 | 7 548 | 37 | 2 563 | 5 029 | 94 130 |
| Set | 6 287 | 3 645 | 82 099 | 1 098 | 53 540 | 22 716 | 6 706 | 42 | 3 025 | 4 905 | 92 032 |
| Out | 7 109 | 3 707 | 80 960 | 1 100 | 53 424 | 21 918 | 7 385 | 71 | 2 992 | 4 886 | 91 777 |
| Nov | 6 505 | 3 799 | 80 071 | 1 024 | 52 067 | 21 525 | 7 394 | 579 | 2 867 | 4 920 | 90 376 |
| Dez | 7 344 | 3 794 | 78 334 | 1 012 | 51 186 | 21 545 | 6 826 | 685 | 3 304 | 4 916 | 89 473 |
| **13** Jan | 7 600 | 4 347 | 75 248 | 979 | 50 843 | 20 778 | 6 502 | 400 | 2 825 | 4 867 | 87 195 |
| Fev | 7 136 | 4 597 | 76 554 | 1 009 | 50 787 | 21 813 | 6 554 | 406 | 2 807 | 4 911 | 88 287 |
| Mar | 8 132 | 3 492 | 75 947 | 1 034 | 51 165 | 19 958 | 6 529 | 607 | 3 212 | 5 067 | 87 571 |
| Abr | 6 704 | 3 827 | 74 225 | 1 163 | 49 033 | 20 438 | 5 788 | 526 | 2 765 | 5 043 | 84 756 |
| Mai | 7 579 | 3 801 | 74 345 | 1 175 | 48 090 | 20 796 | 6 520 | 296 | 3 755 | 5 092 | 85 724 |

(1) Exclui passivos sob a forma de títulos. / Excludes liabilities for securities issued.
(2) Não inclui emigrantes. / Excludes emigrants.

## B.3.8 ATIVOS E PASSIVOS DAS OUTRAS INSTITUIÇÕES FINANCEIRAS MONETÁRIAS - SETOR NÃO ESPECIFICADO

**Saldos em fim de mês**

## ASSETS AND LIABILITIES OF OTHER MONETARY FINANCIAL INSTITUTIONS - NON-SPECIFIED SECTOR

**End-of-month figures**

Fonte / Source: Banco de Portugal

$10^6$ euros

| | Ativos | Passivos | | | | |
|---|---|---|---|---|---|---|
| | Imóveis, mobiliário e material | Títulos exceto capital | Unidades de participação de fundos do mercado monetário | Capital e reservas[1] | Outros passivos (líquidos) | Total |
| | Assets | Liabilities | | | | |
| | Fixed assets | Securities other than capital | Money market funds shares/units | Capital and reserves[1] | Other liabilities (net) | Total |
| | 1 | 2 | 3 | 4 | 5 | 6=2+...+5 |
| **08** Dez | 3 160 | 54 362 | 15 | 36 729 | -10 103 | 81 003 |
| **09** Dez | 3 081 | 79 726 | 12 | 43 094 | -9 903 | 112 929 |
| **10** Dez | 2 818 | 83 148 | 46 | 43 297 | -11 416 | 115 075 |
| **11** Dez | 2 587 | 97 176 | 65 | 41 279 | -14 911 | 123 609 |
| **12** Jan | 2 583 | 93 616 | 586 | 41 267 | -15 392 | 120 076 |
| Fev | 2 568 | 98 103 | 639 | 42 587 | -13 786 | 127 543 |
| Mar | 2 553 | 94 947 | 709 | 43 717 | -13 102 | 126 272 |
| Abr | 2 525 | 94 852 | 760 | 44 042 | -13 327 | 126 326 |
| Mai | 2 509 | 94 997 | 821 | 44 671 | -13 284 | 127 205 |
| Jun | 2 499 | 97 679 | 901 | 46 926 | -12 505 | 133 002 |
| Jul | 2 463 | 98 382 | 937 | 46 769 | -12 702 | 133 385 |
| Ago | 2 441 | 99 918 | 1 026 | 47 876 | -12 048 | 136 771 |
| Set | 2 422 | 99 794 | 1 044 | 48 580 | -12 002 | 137 416 |
| Out | 2 408 | 99 674 | 1 118 | 49 708 | -12 291 | 138 209 |
| Nov | 2 386 | 98 793 | 1 164 | 49 966 | -12 678 | 137 245 |
| Dez | 2 407 | 99 296 | 1 308 | 49 767 | -12 599 | 137 772 |
| **13** Jan | 2 402 | 100 099 | 1 359 | 51 547 | -12 313 | 140 692 |
| Fev | 2 377 | 98 370 | 1 409 | 50 826 | -12 567 | 138 038 |
| Mar | 2 351 | 96 097 | 1 460 | 50 778 | -12 068 | 136 267 |
| Abr | 2 327 | 96 107 | 1 550 | 51 253 | -12 409 | 136 502 |
| Mai | 2 304 | 93 590 | 1 598 | 51 398 | -12 214 | 134 373 |

(1) A noção de capital e reservas para fins estatísticos inclui provisões para créditos de cobrança duvidosa. A partir de janeiro de 2003 inclui proveitos por natureza, líquidos de custos por natureza. / The capital and reserves definition for statistical purposes includes provisions for non-performing loans. From January 2003 onwards, includes operating income, net from operating costs.

## B.3.9.1 BALANÇO AGREGADO DO SISTEMA BANCÁRIO - ATIVIDADE CONSOLIDADA NIC/NCA

**Saldos em fim de período**

## AGGREGATED BALANCE SHEET OF THE BANKING SYSTEM - CONSOLIDATED ACTIVITY IAS/AAS

**End-of-period figures**

Fonte / Source: Banco de Portugal

$10^6$ euros

| | | Dez 09 | Dez 10 | Dez 11 | Mar 12 | Jun 12 | Set 12 | Dez 12 | Mar 13 | |
|---|---|---|---|---|---|---|---|---|---|---|
| | | Dec 09 | Dec 10 | Dec 11 | Mar 12 | Jun 12 | Sep 12 | Dec 12 | Mar 13 | |
| | | 1 | 2 | 3 | 4 | 5 | 6 | 7 | 8 | |
| | **ATIVO** | | | | | | | | | **ASSETS** |
| 1 | Caixa e disponibilidades em bancos centrais | 10 912 | 7 281 | 9 566 | 7 309 | 7 729 | 8 095 | 10 320 | 9 230 | Cash and claims on central banks |
| 2 | Disponibilidades em outras instituições de crédito | 4 955 | 5 770 | 5 744 | 4 723 | 5 052 | 4 837 | 5 405 | 4 683 | Claims and investment in other credit institutions |
| 3 | Aplicações em instituições de crédito | 40 929 | 31 695 | 34 239 | 35 217 | 40 579 | 37 624 | 38 778 | 35 834 | Investment in other credit institutions |
| 4 | Crédito líquido a clientes | 321 046 | 320 044 | 298 788 | 299 780 | 307 318 | 306 160 | 296 335 | 290 430 | Loans and receivables |
| 5 | Crédito bruto | 333 068 | 333 587 | 313 952 | 315 357 | 324 127 | 323 736 | 314 839 | 309 656 | Credit to customers (gross) |
| 6 | do qual: crédito e juros vencidos | 10 922 | 13 545 | 14 978 | 16 411 | 18 116 | 19 087 | 18 860 | 20 088 | of which: credit overdue |
| 7 | Imparidade e correções de valor de crédito a clientes | 12 022 | 13 543 | 15 164 | 15 577 | 16 808 | 17 576 | 18 504 | 19 226 | Impaiment on credit to customers |
| 8 | Ativos financeiros ao justo valor através de resultados | 21 101 | 19 940 | 15 294 | 15 932 | 15 562 | 15 153 | 14 285 | 15 632 | Financial assets at fair value through profit or loss |
| 9 | Títulos de capital | 2 068 | 2 096 | 1 574 | 1 772 | 1 084 | 1 084 | 968 | 1 129 | Equity |
| 10 | Instrumentos de dívida | 10 052 | 8 768 | 3 517 | 4 460 | 3 765 | 4 053 | 3 555 | 4 118 | Debt instruments |
| 11 | Outros | 8 982 | 9 076 | 10 202 | 9 700 | 10 714 | 10 015 | 9 761 | 10 385 | Other |
| 12 | Ativos financeiros disponíveis para venda | 43 436 | 57 577 | 52 655 | 60 644 | 57 281 | 57 056 | 57 851 | 63 545 | Available-for-sale financial assets |
| 13 | Títulos de capital | 7 823 | 6 400 | 2 753 | 2 980 | 3 093 | 3 179 | 4 259 | 4 138 | Equity |
| 14 | Instrumentos de dívida | 33 282 | 49 714 | 47 770 | 55 401 | 51 678 | 51 192 | 50 264 | 55 832 | Debt instruments |
| 15 | Outros | 2 331 | 1 463 | 2 132 | 2 263 | 2 510 | 2 685 | 3 328 | 3 575 | Other |
| 16 | Investimentos detidos até à maturidade | 7 687 | 14 650 | 12 594 | 10 309 | 9 581 | 9 407 | 9 188 | 7 069 | Investment held to maturity |
| 17 | Derivados de cobertura | 1 742 | 1 452 | 1 617 | 1 541 | 1 261 | 1 402 | 1 405 | 1 240 | Hedging derivatives |
| 18 | Ativos titularizados e não desreconhecidos | 34 063 | 47 091 | 48 922 | 45 764 | 33 889 | 27 468 | 26 758 | 28 923 | Securitised non-derecognised assets |
| 19 | do qual: crédito a clientes | 33 547 | 46 380 | 47 690 | 45 458 | 33 191 | 26 748 | 26 052 | 28 135 | of which: credit to customers |
| 20 | Investimento em filiais | 3 348 | 4 585 | 4 053 | 4 500 | 5 365 | 4 803 | 4 458 | 4 800 | Investment in subsidiaries |
| 21 | Ativos tangíveis e intangíveis | 5 937 | 5 726 | 6 224 | 6 109 | 6 186 | 6 244 | 6 478 | 6 282 | Tangible and intangible assets |
| 22 | Outros ativos | 20 368 | 21 469 | 27 018 | 26 331 | 26 832 | 26 231 | 26 271 | 26 642 | Other assets |
| 23 | Total ativo | 515 523 | 537 279 | 516 716 | 518 158 | 516 635 | 504 480 | 497 533 | 494 309 | Total assets |
| | **PASSIVO E CAPITAL** | | | | | | | | | **LIABILITIES AND EQUITY** |
| 24 | Recursos de bancos centrais | 19 419 | 48 788 | 50 723 | 60 174 | 64 073 | 59 382 | 56 179 | 51 329 | Resources from central banks |
| 25 | Recursos de outras instituições de crédito | 74 370 | 81 040 | 74 604 | 70 269 | 67 939 | 63 632 | 61 532 | 60 358 | Resources from other credit institutions |
| 26 | Recursos de clientes e outros empréstimos | 220 504 | 232 400 | 246 742 | 252 138 | 249 450 | 249 033 | 251 134 | 255 047 | Resources from customers and other loans |
| 27 | Passivos financeiros de negociação | 14 867 | 12 239 | 11 465 | 8 755 | 9 473 | 9 562 | 9 471 | 8 977 | Financial liabilities held for trading |
| 28 | Responsabilidades representadas por títulos | 116 843 | 92 862 | 75 033 | 65 364 | 61 309 | 58 053 | 56 684 | 54 135 | Liabilities represented by securities |
| 29 | Passivos subordinados | 12 090 | 10 697 | 6 793 | 6 671 | 11 938 | 11 924 | 11 051 | 11 360 | Subordinated liabilities |
| 30 | Derivados de cobertura | 1 461 | 1 622 | 2 069 | 1 907 | 1 912 | 1 889 | 2 065 | 1 972 | Hedging derivatives |
| 31 | Passivos por ativos não desreconhecidos | 6 971 | 9 309 | 8 648 | 8 978 | 3 732 | 3 551 | 3 434 | 3 502 | Liabilities for non-derecognised assets |
| 32 | Outros passivos | 15 603 | 13 698 | 13 530 | 14 147 | 15 181 | 14 429 | 12 748 | 13 826 | Other liabilities |
| 33 | Total passivo | 482 127 | 502 654 | 489 606 | 488 403 | 485 008 | 471 456 | 464 297 | 460 508 | Total liabilities |
| 34 | Capital | 33 396 | 34 625 | 27 110 | 29 754 | 31 627 | 33 024 | 33 235 | 33 802 | Capital |
| 35 | do qual: resultado líquido do exercício | 1 155 | 1 451 | -1 508 | 401 | 100 | -113 | -1 172 | -293 | of which: net profit and loss |
| 36 | Total passivo e capital | 515 523 | 537 279 | 516 716 | 518 158 | 516 635 | 504 480 | 497 533 | 494 309 | Total liabilities and equity |

## B.3.9.2 DEMONSTRAÇÃO DE RESULTADOS AGREGADA DO SISTEMA BANCÁRIO - ATIVIDADE CONSOLIDADA NIC/NCA

**Saldos em fim de período**

## PROFIT AND LOSS ACCOUNT OF THE BANKING SYSTEM - CONSOLIDATED ACTIVITY IAS/AAS

**End-of-period figures**

Fonte / Source: Banco de Portugal

$10^6$ euros

| | | Dez 09 | Dez 10 | Dez 11 | Mar 12 | Jun 12 | Set 12 | Dez 12 | Mar 13 | |
|---|---|---|---|---|---|---|---|---|---|---|
| | | Dec 09 | Dec 10 | Dec 11 | Mar 12 | Jun 12 | Sep 12 | Dec 12 | Mar 13 | |
| | | 1 | 2 | 3 | 4 | 5 | 6 | 7 | 8 | |
| 1 | Juros e rendimentos similares | 23 146 | 20 526 | 23 341 | 6 030 | 11 676 | 16 817 | 21 628 | 4 352 | Interest income |
| 2 | Juros e encargos similares | 15 167 | 12 624 | 15 353 | 4 176 | 8 036 | 11 632 | 14 891 | 3 096 | Interest expenses |
| 3 | Margem financeira | 7 979 | 7 902 | 7 988 | 1 854 | 3 640 | 5 185 | 6 737 | 1 256 | Financial margin |
| 4 | Rendimentos de instrumentos de capital | 242 | 436 | 346 | 50 | 196 | 180 | 201 | 16 | Income from capital instruments |
| 5 | Rendimentos de serviços e comissões (líquido) | 3 429 | 3 819 | 3 715 | 902 | 1 883 | 2 776 | 3 703 | 853 | Income from services and commissions (net) |
| 6 | Resultados de ativos e passivos financeiros avaliados ao justo valor | 495 | -130 | -577 | -118 | -67 | 14 | 6 | 97 | Income financial assets and liabilities measured at fair value |
| 7 | Resultados de ativos financeiros disponíveis para venda | 406 | 345 | 215 | 136 | 466 | 744 | 1 227 | 403 | Income from available-for-sale financial assets |
| 8 | Resultados de reavaliação cambial | 269 | 418 | 220 | 175 | 115 | 248 | 407 | 7 | Income from foreign exchange revaluation |
| 9 | Resultados de alienação de outros ativos financeiros | 506 | 428 | 571 | 279 | 493 | 422 | 329 | -16 | Income from the sale of other financial assets |
| 10 | Outros resultados líquidos de exploração | 405 | 550 | 436 | 24 | 185 | 296 | 212 | -4 | Other operating profit and loss |
| 11 | Produto bancário | 13 733 | 13 767 | 12 914 | 3 302 | 6 910 | 9 865 | 12 821 | 2 610 | Gross income |
| 12 | Custos com o pessoal | 4 221 | 4 329 | 4 370 | 998 | 1 926 | 2 948 | 3 985 | 982 | Staff costs |
| 13 | Gastos gerais administrativos | 2 897 | 2 983 | 2 923 | 690 | 1 403 | 2 116 | 2 910 | 635 | General administrative costs |
| 14 | Amortizações do exercício | 658 | 647 | 662 | 155 | 313 | 477 | 624 | 142 | Depreciation |
| 15 | Provisões líquidas de reposições e anulações | 420 | 84 | 266 | -202 | -146 | -102 | 230 | 84 | Provisions net of restitutions and annulments |
| 16 | Perdas de imparidade e outras correções de valor líquidas | 3 522 | 3 465 | 6 646 | 1 114 | 3 164 | 4 767 | 7 239 | 1 240 | Impairment losses and other net value adjustments |
| 17 | Diferenças de consolidação negativas | -28 | 0 | -4 | -0 | -0 | -0 | -0 | 0 | Negative goodwill immediately recognised in profit or loss |
| 18 | Apropriação de resultado de associadas e empreendimentos conjuntos (EP) | 204 | 284 | -14 | 54 | 145 | 466 | 547 | 169 | Appropriation of income from associates and joint ventures (equity method) |
| 19 | Resultado antes de impostos e de interesses minoritários | 2 247 | 2 543 | -1 964 | 601 | 395 | 125 | -1 620 | -305 | Income before taxes and minority interests |
| 20 | Impostos sobre lucros do exercício | 446 | 329 | -759 | 152 | 234 | 153 | -405 | -7 | Taxes on profit |
| 21 | Resultados antes de interesses minoritários | 1 801 | 2 214 | -1 205 | 449 | 161 | -29 | -1 214 | -297 | Income before minority interests |
| 22 | Interesses minoritários (líquidos) | 646 | 763 | 303 | 48 | 61 | 85 | -43 | -4 | Minority interests (net) |
| 23 | Resultado líquido | 1 155 | 1 451 | -1 508 | 401 | 100 | -113 | -1 172 | -293 | Net profit and loss |

## B.3.9.3 BALANÇO AGREGADO DO SISTEMA BANCÁRIO - ATIVIDADE CONSOLIDADA NIC/NCA

**Excluindo instituições com sede no *offshore* da Madeira**
**Saldos em fim de período**

## AGGREGATED BALANCE SHEET OF THE BANKING SYSTEM - CONSOLIDATED ACTIVITY IAS/AAS

**Excluding institutions with head office in Madeira offshore**
**End-of-period figures**

Fonte / Source: Banco de Portugal

$10^6$ euros

| | | Dez 09 | Dez 10 | Dez 11 | Mar 12 | Jun 12 | Set 12 | Dez 12 | Mar 13 | |
|---|---|---|---|---|---|---|---|---|---|---|
| | | Dec 09 | Dec 10 | Dec 11 | Mar 12 | Jun 12 | Sep 12 | Dec 12 | Mar 13 | |
| | | 1 | 2 | 3 | 4 | 5 | 6 | 7 | 8 | |
| | **ATIVO** | | | | | | | | | **ASSETS** |
| 1 | Caixa e disponibilidades em bancos centrais | 10 890 | 7 263 | 9 566 | 7 309 | 7 729 | 8 095 | 10 320 | 9 230 | Cash and claims on central banks |
| 2 | Disponibilidades em outras instituições de crédito | 4 954 | 5 764 | 5 728 | 4 706 | 5 049 | 4 827 | 5 385 | 4 678 | Claims and investment in other credit institutions |
| 3 | Aplicações em instituições de crédito | 38 358 | 29 461 | 34 149 | 34 886 | 40 488 | 37 393 | 38 690 | 35 767 | Investment in other credit institutions |
| 4 | Crédito líquido a clientes | 319 434 | 318 528 | 294 990 | 295 380 | 302 652 | 302 520 | 295 036 | 289 125 | Loans and receivables |
| 5 | Crédito bruto | 331 455 | 332 071 | 310 154 | 310 957 | 319 461 | 320 096 | 313 539 | 308 351 | Credit to customers (gross) |
| 6 | do qual: crédito e juros vencidos | 10 921 | 13 545 | 14 978 | 16 411 | 18 116 | 19 087 | 18 860 | 20 088 | of which: credit overdue |
| 7 | Imparidade e correções de valor de crédito a clientes | 12 021 | 13 543 | 15 164 | 15 577 | 16 808 | 17 576 | 18 504 | 19 226 | Impaiment on credit to customers |
| 8 | Ativos financeiros ao justo valor através de resultados | 20 808 | 19 731 | 15 123 | 15 761 | 15 405 | 15 072 | 14 280 | 15 626 | Financial assets at fair value through profit or loss |
| 9 | Títulos de capital | 2 052 | 1 887 | 1 403 | 1 601 | 927 | 1 003 | 963 | 1 123 | Equity |
| 10 | Instrumentos de dívida | 9 775 | 8 768 | 3 517 | 4 460 | 3 765 | 4 053 | 3 555 | 4 118 | Debt instruments |
| 11 | Outros | 8 982 | 9 076 | 10 202 | 9 700 | 10 714 | 10 015 | 9 761 | 10 385 | Other |
| 12 | Ativos financeiros disponíveis para venda | 43 131 | 57 554 | 52 637 | 60 615 | 57 247 | 57 027 | 57 821 | 63 520 | Available-for-sale financial assets |
| 13 | Títulos de capital | 7 517 | 6 377 | 2 735 | 2 961 | 3 070 | 3 156 | 4 234 | 4 113 | Equity |
| 14 | Instrumentos de dívida | 33 282 | 49 714 | 47 770 | 55 391 | 51 667 | 51 187 | 50 259 | 55 832 | Debt instruments |
| 15 | Outros | 2 331 | 1 463 | 2 132 | 2 263 | 2 510 | 2 685 | 3 328 | 3 575 | Other |
| 16 | Investimentos detidos até à maturidade | 7 677 | 14 650 | 12 594 | 10 309 | 9 581 | 9 394 | 9 188 | 7 064 | Investment held to maturity |
| 17 | Derivados de cobertura | 1 742 | 1 451 | 1 617 | 1 540 | 1 261 | 1 402 | 1 405 | 1 240 | Hedging derivatives |
| 18 | Ativos titularizados e não desreconhecidos | 34 063 | 47 091 | 48 922 | 45 764 | 33 889 | 27 468 | 26 758 | 28 923 | Securitised non-derecognised assets |
| 19 | do qual: crédito a clientes | 33 547 | 46 380 | 47 690 | 45 458 | 33 191 | 26 748 | 26 052 | 28 135 | of which: credit to customers |
| 20 | Investimento em filiais | 3 348 | 4 585 | 4 053 | 4 500 | 5 365 | 4 803 | 4 458 | 4 800 | Investment in subsidiaries |
| 21 | Ativos tangíveis e intangíveis | 5 931 | 5 720 | 6 218 | 6 102 | 6 179 | 6 238 | 6 471 | 6 281 | Tangible and intangible assets |
| 22 | Outros ativos | 20 365 | 21 464 | 27 014 | 26 328 | 26 831 | 26 230 | 26 270 | 26 641 | Other assets |
| 23 | Total ativo | 510 699 | 533 261 | 512 612 | 513 201 | 511 677 | 500 469 | 496 082 | 492 896 | Total assets |
| | **PASSIVO E CAPITAL** | | | | | | | | | **LIABILITIES AND EQUITY** |
| 24 | Recursos de bancos centrais | 19 419 | 48 788 | 50 723 | 60 174 | 64 073 | 59 382 | 56 179 | 51 329 | Resources from central banks |
| 25 | Recursos de outras instituições de crédito | 74 346 | 80 841 | 74 602 | 70 257 | 67 937 | 63 553 | 61 314 | 60 179 | Resources from other credit institutions |
| 26 | Recursos de clientes e outros empréstimos | 218 519 | 230 868 | 244 431 | 248 996 | 246 312 | 246 941 | 251 130 | 255 043 | Resources from customers and other loans |
| 27 | Passivos financeiros de negociação | 14 867 | 12 239 | 11 465 | 8 755 | 9 473 | 9 562 | 9 471 | 8 977 | Financial liabilities held for trading |
| 28 | Responsabilidades representadas por títulos | 116 843 | 92 862 | 75 033 | 65 364 | 61 309 | 58 053 | 56 684 | 54 135 | Liabilities represented by securities |
| 29 | Passivos subordinados | 11 463 | 10 070 | 6 164 | 6 046 | 11 310 | 11 300 | 11 051 | 11 360 | Subordinated liabilities |
| 30 | Derivados de cobertura | 1 461 | 1 621 | 2 069 | 1 907 | 1 912 | 1 889 | 2 065 | 1 972 | Hedging derivatives |
| 31 | Passivos por ativos não desreconhecidos | 6 971 | 9 309 | 8 648 | 8 978 | 3 732 | 3 551 | 3 434 | 3 502 | Liabilities for non-derecognised assets |
| 32 | Outros passivos | 15 065 | 13 696 | 13 529 | 14 146 | 15 180 | 14 427 | 12 739 | 13 817 | Other liabilities |
| 33 | Total passivo | 478 954 | 500 295 | 486 664 | 484 624 | 481 238 | 468 657 | 464 067 | 460 314 | Total liabilities |
| 34 | Capital | 31 745 | 32 967 | 25 948 | 28 577 | 30 439 | 31 812 | 32 015 | 32 583 | Capital |
| 35 | do qual: resultado líquido do exercício | 1 093 | 1 617 | -1 467 | 385 | 77 | -161 | -1 226 | -299 | of which: net profit and loss |
| 36 | Total passivo e capital | 510 699 | 533 261 | 512 612 | 513 201 | 511 677 | 500 469 | 496 082 | 492 896 | Total liabilities and equity |

## B.3.9.4 DEMONSTRAÇÃO DE RESULTADOS AGREGADA DO SISTEMA BANCÁRIO - ATIVIDADE CONSOLIDADA NIC/NCA

**Excluindo instituições com sede no *offshore* da Madeira**
**Saldos em fim de período**

## PROFIT AND LOSS ACCOUNT OF THE BANKING SYSTEM - CONSOLIDATED ACTIVITY IAS/AAS

**Excluding institutions with head office in Madeira offshore**
**End-of-period figures**

Fonte / Source: Banco de Portugal

$10^6$ euros

| | | Dez 09 | Dez 10 | Dez 11 | Mar 12 | Jun 12 | Set 12 | Dez 12 | Mar 13 | |
|---|---|---|---|---|---|---|---|---|---|---|
| | | Dec 09 | Dec 10 | Dec 11 | Mar 12 | Jun 12 | Sep 12 | Dec 12 | Mar 13 | |
| | | 1 | 2 | 3 | 4 | 5 | 6 | 7 | 8 | |
| 1 | Juros e rendimentos similares | 23 036 | 20 461 | 23 283 | 6 001 | 11 619 | 16 747 | 21 547 | 4 345 | Interest income |
| 2 | Juros e encargos similares | 15 126 | 12 606 | 15 337 | 4 164 | 8 019 | 11 612 | 14 871 | 3 095 | Interest expenses |
| 3 | Margem financeira | 7 910 | 7 856 | 7 946 | 1 837 | 3 600 | 5 135 | 6 677 | 1 250 | Financial margin |
| 4 | Rendimentos de instrumentos de capital | 222 | 434 | 345 | 50 | 196 | 179 | 201 | 16 | Income from capital instruments |
| 5 | Rendimentos de serviços e comissões (líquido) | 3 432 | 3 820 | 3 713 | 901 | 1 882 | 2 776 | 3 703 | 852 | Income from services and commissions (net) |
| 6 | Resultados de ativos e passivos financeiros avaliados ao justo valor | 526 | -102 | -494 | -119 | -56 | 10 | -4 | 97 | Income financial assets and liabilities measured at fair value |
| 7 | Resultados de ativos financeiros disponíveis para venda | 394 | 525 | 216 | 136 | 466 | 743 | 1 226 | 403 | Income from available-for-sale financial assets |
| 8 | Resultados de reavaliação cambial | 269 | 420 | 207 | 175 | 115 | 249 | 408 | 6 | Income from foreign exchange revaluation |
| 9 | Resultados de alienação de outros ativos financeiros | 506 | 428 | 571 | 279 | 493 | 422 | 329 | -16 | Income from the sale of other financial assets |
| 10 | Outros resultados líquidos de exploração | 406 | 550 | 437 | 24 | 185 | 297 | 212 | -4 | Other operating profit and loss |
| 11 | Produto bancário | 13 664 | 13 930 | 12 941 | 3 284 | 6 881 | 9 810 | 12 751 | 2 604 | Gross income |
| 12 | Custos com o pessoal | 4 219 | 4 326 | 4 368 | 997 | 1 925 | 2 946 | 3 982 | 982 | Staff costs |
| 13 | Gastos gerais administrativos | 2 893 | 2 981 | 2 921 | 690 | 1 402 | 2 114 | 2 908 | 634 | General administrative costs |
| 14 | Amortizações do exercício | 658 | 647 | 662 | 155 | 313 | 477 | 624 | 142 | Depreciation |
| 15 | Provisões líquidas de reposições e anulações | 420 | 84 | 266 | -202 | -146 | -102 | 230 | 84 | Provisions net of restitutions and annulments |
| 16 | Perdas de imparidade e outras correções de valor líquidas | 3 522 | 3 465 | 6 636 | 1 114 | 3 161 | 4 764 | 7 235 | 1 241 | Impairment losses and other net value adjustments |
| 17 | Diferenças de consolidação negativas | -28 | 0 | -4 | -0 | -0 | -0 | -0 | 0 | Negative goodwill immediately recognised in profit or loss |
| 18 | Apropriação de resultado de associadas e empreendimentos conjuntos (EP) | 204 | 284 | -14 | 54 | 145 | 466 | 547 | 169 | Appropriation of income from associates and joint ventures (equity method) |
| 19 | Resultado antes de impostos e de interesses minoritários | 2 184 | 2 710 | -1 922 | 585 | 371 | 76 | -1 681 | -311 | Income before taxes and minority interests |
| 20 | Impostos sobre lucros do exercício | 446 | 329 | -759 | 152 | 234 | 153 | -413 | -8 | Taxes on profit |
| 21 | Resultados antes de interesses minoritários | 1 739 | 2 381 | -1 164 | 432 | 137 | -76 | -1 268 | -303 | Income before minority interests |
| 22 | Interesses minoritários (líquidos) | 646 | 763 | 303 | 48 | 61 | 85 | -43 | -4 | Minority interests (net) |
| 23 | Resultado líquido | 1 093 | 1 617 | -1 467 | 385 | 77 | -161 | -1 226 | -299 | Net profit and loss |

## B.4.1.1 EMPRÉSTIMOS DE OUTRAS INSTITUIÇÕES FINANCEIRAS MONETÁRIAS ÀS INSTITUIÇÕES FINANCEIRAS NÃO MONETÁRIAS[1]

**Por prazo - Saldos em fim de mês**

## LOANS OF OTHER MONETARY FINANCIAL INSTITUTIONS TO NON-MONETARY FINANCIAL INSTITUTIONS[1]

**By maturity - End-of-month figures**

Fonte / Source: Banco de Portugal

$10^6$ euros

| | Outros intermediários e auxiliares financeiros | | | | Sociedades de seguros e fundos de pensões | | | | Total | | | |
|---|---|---|---|---|---|---|---|---|---|---|---|---|
| | Até 1 ano | De 1 a 5 anos | A mais de 5 anos | Total | Até 1 ano | De 1 a 5 anos | A mais de 5 anos | Total | Até 1 ano | De 1 a 5 anos | A mais de 5 anos | Total |
| | Other financial intermediaries and financial auxiliaries | | | | Insurance corporations and pension funds | | | | Total | | | |
| | Up to 1 year | From 1 to 5 years | Over 5 years | Total | Up to 1 year | From 1 to 5 years | Over 5 years | Total | Up to 1 year | From 1 to 5 years | Over 5 years | Total |
| | 1 | 2 | 3 | 4=1+2+3 | 5 | 6 | 7 | 8=5+6+7 | 9=1+5 | 10=2+6 | 11=3+7 | 12=4+8=9+10+11 |
| **08** Dez | 7 860 | 2 530 | 2 037 | 12 428 | 647 | 3 | 60 | 710 | 8 508 | 2 534 | 2 097 | 13 138 |
| **09** Dez | 7 748 | 3 008 | 2 362 | 13 118 | 639 | 6 | 27 | 672 | 8 387 | 3 014 | 2 389 | 13 790 |
| **10** Dez | 8 271 | 2 518 | 3 086 | 13 876 | 1 030 | 6 | 10 | 1 046 | 9 301 | 2 524 | 3 097 | 14 922 |
| **11** Dez | 4 221 | 2 010 | 3 095 | 9 327 | 1 571 | 6 | 7 | 1 584 | 5 792 | 2 016 | 3 103 | 10 911 |
| **12** Jan | 4 116 | 2 003 | 3 043 | 9 161 | 1 626 | 5 | 53 | 1 684 | 5 742 | 2 008 | 3 095 | 10 845 |
| Fev | 3 826 | 1 965 | 3 401 | 9 191 | 1 542 | 2 | 58 | 1 602 | 5 368 | 1 967 | 3 459 | 10 793 |
| Mar | 3 955 | 1 731 | 2 896 | 8 581 | 1 214 | 2 | 56 | 1 272 | 5 169 | 1 733 | 2 951 | 9 853 |
| Abr | 3 806 | 1 833 | 2 861 | 8 501 | 1 256 | 2 | 55 | 1 313 | 5 063 | 1 835 | 2 916 | 9 814 |
| Mai | 3 750 | 1 867 | 2 866 | 8 482 | 1 484 | 2 | 54 | 1 539 | 5 233 | 1 869 | 2 920 | 10 022 |
| Jun | 3 920 | 1 813 | 2 480 | 8 213 | 1 759 | 1 | 8 | 1 769 | 5 679 | 1 814 | 2 488 | 9 982 |
| Jul | 3 754 | 1 811 | 2 488 | 8 053 | 1 759 | 1 | 7 | 1 768 | 5 514 | 1 812 | 2 495 | 9 821 |
| Ago | 3 729 | 1 762 | 2 478 | 7 968 | 1 825 | 1 | 7 | 1 834 | 5 553 | 1 763 | 2 485 | 9 802 |
| Set | 3 833 | 1 754 | 2 510 | 8 097 | 1 747 | 1 | 8 | 1 756 | 5 580 | 1 756 | 2 517 | 9 853 |
| Out | 3 720 | 1 754 | 2 504 | 7 977 | 1 629 | 1 | 14 | 1 644 | 5 349 | 1 755 | 2 518 | 9 622 |
| Nov | 3 599 | 1 615 | 2 543 | 7 757 | 1 403 | 1 | 10 | 1 415 | 5 002 | 1 616 | 2 553 | 9 172 |
| Dez | 3 012 | 1 615 | 2 491 | 7 118 | 1 326 | 2 | 12 | 1 339 | 4 338 | 1 616 | 2 503 | 8 457 |
| **13** Jan | 3 101 | 1 538 | 2 392 | 7 031 | 1 298 | 1 | 11 | 1 310 | 4 399 | 1 539 | 2 403 | 8 341 |
| Fev | 2 865 | 1 520 | 2 451 | 6 836 | 1 269 | 1 | 12 | 1 282 | 4 134 | 1 521 | 2 463 | 8 118 |
| Mar | 2 935 | 1 527 | 3 044 | 7 506 | 528 | 1 | 12 | 542 | 3 463 | 1 528 | 3 056 | 8 048 |
| Abr | 2 885 | 1 521 | 3 040 | 7 446 | 464 | 1 | 13 | 478 | 3 348 | 1 522 | 3 053 | 7 923 |
| Mai | 3 065 | 1 505 | 3 013 | 7 582 | 339 | 1 | 13 | 353 | 3 404 | 1 506 | 3 025 | 7 935 |

(1) Não inclui crédito titulado. / Excludes securities.

## B.4.1.2 EMPRÉSTIMOS DE OUTRAS INSTITUIÇÕES FINANCEIRAS MONETÁRIAS ÀS ADMINISTRAÇÕES PÚBLICAS EXCETO ADMINISTRAÇÃO CENTRAL[1]

**Por prazo - Saldos em fim de mês**

## LOANS OF OTHER MONETARY FINANCIAL INSTITUTIONS TO GENERAL GOVERNMENT EXCEPT CENTRAL GOVERNMENT[1]

**By maturity - End-of-month figures**

Fonte / Source: Banco de Portugal

$10^6$ euros

| | Total | | | | do qual: | | | | | | | |
|---|---|---|---|---|---|---|---|---|---|---|---|---|
| | Até 1 ano | De 1 a 5 anos | A mais de 5 anos | Total | Administração regional | | | | Administração local | | | |
| | | | | | Até 1 ano | De 1 a 5 anos | A mais de 5 anos | Total | Até 1 ano | De 1 a 5 anos | A mais de 5 anos | Total |
| | Total | | | | of which: | | | | | | | |
| | Up to 1 year | From 1 to 5 years | Over 5 years | Total | Regional government | | | | Local government | | | |
| | | | | | Up to 1 year | From 1 to 5 years | Over 5 years | Total | Up to 1 year | From 1 to 5 years | Over 5 years | Total |
| | 1 | 2 | 3 | 4=1+2+3 | 5 | 6 | 7 | 8=5+6+7 | 9 | 10 | 11 | 12=9+10+11 |
| **08** Dez | 616 | 376 | 4 437 | 5 428 | 394 | 122 | 220 | 736 | 222 | 254 | 4 214 | 4 689 |
| **09** Dez | 667 | 598 | 4 646 | 5 911 | 476 | 158 | 244 | 878 | 191 | 440 | 4 400 | 5 031 |
| **10** Dez | 999 | 473 | 5 010 | 6 482 | 632 | 140 | 444 | 1 216 | 367 | 333 | 4 564 | 5 263 |
| **11** Dez | 1 220 | 459 | 4 960 | 6 640 | 757 | 232 | 547 | 1 536 | 460 | 227 | 4 412 | 5 099 |
| **12** Jan | 1 219 | 451 | 4 941 | 6 611 | 762 | 234 | 547 | 1 543 | 454 | 216 | 4 393 | 5 064 |
| Fev | 1 220 | 454 | 4 923 | 6 597 | 758 | 234 | 547 | 1 539 | 459 | 219 | 4 374 | 5 053 |
| Mar | 1 249 | 447 | 4 908 | 6 603 | 780 | 234 | 547 | 1 561 | 463 | 212 | 4 359 | 5 035 |
| Abr | 1 230 | 413 | 4 892 | 6 535 | 756 | 213 | 558 | 1 528 | 470 | 199 | 4 333 | 5 002 |
| Mai | 1 181 | 409 | 4 860 | 6 450 | 749 | 213 | 561 | 1 524 | 429 | 195 | 4 297 | 4 921 |
| Jun | 1 183 | 398 | 4 841 | 6 422 | 775 | 214 | 560 | 1 549 | 406 | 184 | 4 280 | 4 869 |
| Jul | 1 161 | 376 | 4 793 | 6 330 | 765 | 214 | 561 | 1 539 | 395 | 162 | 4 231 | 4 789 |
| Ago | 1 163 | 347 | 4 789 | 6 299 | 774 | 187 | 582 | 1 543 | 388 | 159 | 4 207 | 4 754 |
| Set | 1 158 | 345 | 4 757 | 6 261 | 776 | 187 | 581 | 1 544 | 382 | 158 | 4 175 | 4 715 |
| Out | 1 076 | 337 | 4 706 | 6 118 | 742 | 184 | 582 | 1 508 | 333 | 152 | 4 123 | 4 609 |
| Nov | 1 042 | 340 | 4 670 | 6 051 | 714 | 191 | 582 | 1 487 | 325 | 149 | 4 087 | 4 560 |
| Dez | 1 054 | 326 | 4 480 | 5 860 | 725 | 190 | 582 | 1 497 | 326 | 136 | 3 897 | 4 359 |
| **13** Jan | 1 071 | 315 | 4 444 | 5 830 | 722 | 185 | 581 | 1 487 | 347 | 130 | 3 863 | 4 339 |
| Fev | 1 091 | 306 | 4 410 | 5 808 | 735 | 185 | 582 | 1 502 | 356 | 121 | 3 828 | 4 305 |
| Mar | 1 105 | 293 | 4 381 | 5 778 | 740 | 172 | 581 | 1 493 | 362 | 120 | 3 799 | 4 281 |
| Abr | 1 102 | 287 | 4 352 | 5 741 | 736 | 171 | 581 | 1 489 | 366 | 115 | 3 770 | 4 251 |
| Mai | 1 084 | 282 | 4 309 | 5 675 | 738 | 171 | 580 | 1 490 | 345 | 110 | 3 728 | 4 184 |

(1) Não inclui crédito titulado. / Excludes securities.

## B.4.1.3 EMPRÉSTIMOS DE OUTRAS INSTITUIÇÕES FINANCEIRAS MONETÁRIAS ÀS SOCIEDADES NÃO FINANCEIRAS[1]

**Por prazo - Saldos em fim de mês**

## LOANS OF OTHER MONETARY FINANCIAL INSTITUTIONS TO NON-FINANCIAL CORPORATIONS[1]

**By maturity - End-of-month figures**

Fonte / Source: Banco de Portugal

$10^6$ euros

| | Até 1 ano | De 1 a 5 anos | A mais de 5 anos | Total | do qual: Cobrança duvidosa |
|---|---|---|---|---|---|
| | Up to 1 year | From 1 to 5 years | Over 5 years | Total | of which: Non-performing loans |
| | 1 | 2 | 3 | 4=1+2+3 | 5 |
| **08** Dez | 41 794 | 30 065 | 43 951 | 115 809 | 2 514 |
| **09** Dez | 37 124 | 32 478 | 48 204 | 117 807 | 4 594 |
| **10** Dez | 32 366 | 27 955 | 54 304 | 114 625 | 4 706 |
| **11** Dez | 32 390 | 25 193 | 56 226 | 113 808 | 6 879 |
| **12** Jan | 31 890 | 24 786 | 56 700 | 113 376 | 7 634 |
| Fev | 31 945 | 24 314 | 57 037 | 113 296 | 8 290 |
| Mar | 31 665 | 23 701 | 56 374 | 111 740 | 8 301 |
| Abr | 31 315 | 23 557 | 56 256 | 111 127 | 8 969 |
| Mai | 31 273 | 23 377 | 56 087 | 110 737 | 9 426 |
| Jun | 31 770 | 23 049 | 55 277 | 110 095 | 9 539 |
| Jul | 31 023 | 23 022 | 55 313 | 109 359 | 10 129 |
| Ago | 30 187 | 22 971 | 55 358 | 108 515 | 10 645 |
| Set | 29 957 | 22 827 | 55 278 | 108 062 | 10 288 |
| Out | 29 502 | 22 339 | 55 291 | 107 132 | 10 684 |
| Nov | 29 343 | 22 150 | 55 179 | 106 672 | 10 837 |
| Dez | 29 025 | 21 429 | 54 907 | 105 361 | 9 950 |
| **13** Jan | 29 188 | 21 375 | 54 932 | 105 496 | 10 291 |
| Fev | 29 022 | 21 413 | 54 851 | 105 286 | 10 865 |
| Mar | 29 254 | 21 284 | 54 698 | 105 236 | 11 005 |
| Abr | 28 859 | 21 220 | 54 631 | 104 710 | 11 435 |
| Mai | 28 412 | 21 402 | 54 693 | 104 506 | 11 825 |

(1) Não inclui crédito titulado. / Excludes securities.

## B.4.1.4 EMPRÉSTIMOS DE OUTRAS INSTITUIÇÕES FINANCEIRAS MONETÁRIAS A PARTICULARES[1] (continua)

**Por finalidade e prazo - Saldos em fim de mês**

## LOANS OF OTHER MONETARY FINANCIAL INSTITUTIONS TO PRIVATE INDIVIDUALS[1] (to be continued)

**By purpose and maturity - End-of-month figures**

Fonte / Source: Banco de Portugal

$10^6$ euros

| | Habitação | | | | | Consumo | | | | |
|---|---|---|---|---|---|---|---|---|---|---|
| | Até 1 ano | De 1 a 5 anos | A mais de 5 anos | Total | do qual: Cobrança duvidosa | Até 1 ano | De 1 a 5 anos | A mais de 5 anos | Total | do qual: Cobrança duvidosa |
| | Housing | | | | | Consumption | | | | |
| | Up to 1 year | From 1 to 5 years | Over 5 years | Total | of which: Non-performing loans | Up to 1 year | From 1 to 5 years | Over 5 years | Total | of which: Non-performing loans |
| | 1 | 2 | 3 | 4=1+2+3 | 5 | 6 | 7 | 8 | 9=6+7+8 | 10 |
| **08** Dez | 99 | 540 | 103 827 | 104 465 | 1 570 | 3 665 | 4 072 | 7 715 | 15 452 | 759 |
| **09** Dez | 94 | 427 | 109 314 | 109 835 | 1 870 | 3 550 | 4 053 | 8 128 | 15 731 | 1 032 |
| **10** Dez | 28 | 263 | 113 312 | 113 604 | 1 932 | 3 496 | 3 025 | 8 963 | 15 484 | 1 237 |
| **11** Dez | 14 | 190 | 112 821 | 113 025 | 2 099 | 3 397 | 2 772 | 8 818 | 14 987 | 1 477 |
| **12** Jan | 13 | 181 | 112 500 | 112 694 | 2 146 | 3 262 | 2 742 | 8 721 | 14 725 | 1 509 |
| Fev | 14 | 179 | 112 919 | 113 112 | 2 169 | 3 280 | 2 714 | 8 628 | 14 622 | 1 549 |
| Mar | 12 | 176 | 112 629 | 112 817 | 2 190 | 3 279 | 2 681 | 8 541 | 14 501 | 1 551 |
| Abr | 13 | 166 | 112 328 | 112 506 | 2 212 | 3 302 | 2 630 | 8 441 | 14 373 | 1 582 |
| Mai | 10 | 162 | 111 869 | 112 041 | 2 108 | 3 199 | 2 583 | 8 327 | 14 109 | 1 545 |
| Jun | 10 | 151 | 111 619 | 111 780 | 2 123 | 3 201 | 2 533 | 8 264 | 13 998 | 1 520 |
| Jul | 10 | 147 | 111 212 | 111 369 | 2 173 | 3 182 | 2 513 | 8 173 | 13 868 | 1 555 |
| Ago | 10 | 149 | 110 881 | 111 041 | 2 186 | 3 173 | 2 483 | 8 089 | 13 745 | 1 567 |
| Set | 9 | 146 | 110 593 | 110 749 | 2 199 | 3 184 | 2 438 | 8 024 | 13 645 | 1 583 |
| Out | 9 | 141 | 110 224 | 110 374 | 2 229 | 3 098 | 2 473 | 7 936 | 13 508 | 1 539 |
| Nov | 10 | 147 | 109 891 | 110 048 | 2 260 | 3 110 | 2 445 | 7 857 | 13 412 | 1 562 |
| Dez | 10 | 130 | 109 533 | 109 673 | 2 253 | 3 155 | 2 420 | 7 797 | 13 371 | 1 580 |
| **13** Jan | 10 | 126 | 109 179 | 109 315 | 2 258 | 3 026 | 2 388 | 7 711 | 13 125 | 1 579 |
| Fev | 10 | 124 | 108 939 | 109 072 | 2 268 | 3 083 | 2 356 | 7 631 | 13 069 | 1 583 |
| Mar | 10 | 121 | 108 647 | 108 778 | 2 260 | 3 024 | 2 320 | 7 585 | 12 929 | 1 585 |
| Abr | 12 | 122 | 108 260 | 108 394 | 2 286 | 2 987 | 2 291 | 7 504 | 12 782 | 1 530 |
| Mai | 9 | 117 | 107 914 | 108 040 | 2 322 | 2 908 | 2 273 | 7 449 | 12 630 | 1 520 |

## B.4.1.4 EMPRÉSTIMOS DE OUTRAS INSTITUIÇÕES FINANCEIRAS MONETÁRIAS A PARTICULARES[1] (continuação)

**Por finalidade e prazo - Saldos em fim de mês**

## LOANS OF OTHER MONETARY FINANCIAL INSTITUTIONS TO PRIVATE INDIVIDUALS[1] (continued)

**By purpose and maturity - End-of-month figures**

Fonte / Source: Banco de Portugal

$10^6$ euros

| | Outros fins | | | | | Total | | | | |
|---|---|---|---|---|---|---|---|---|---|---|
| | Até 1 ano | De 1 a 5 anos | A mais de 5 anos | Total | do qual: Cobrança duvidosa | Até 1 ano | De 1 a 5 anos | A mais de 5 anos | Total | do qual: Cobrança duvidosa |
| | Other purposes | | | | | Total | | | | |
| | Up to 1 year | From 1 to 5 years | Over 5 years | Total | of which: Non-performing loans | Up to 1 year | From 1 to 5 years | Over 5 years | Total | of which: Non-performing loans |
| | 11 | 12 | 13 | 14=11+12+13 | 15 | 16 | 17 | 18 | 19=16+17+18=4+9+14 | 20=5+10+15 |
| **08** Dez | 4 759 | 2 666 | 5 232 | 12 656 | 548 | 8 523 | 7 277 | 116 774 | 132 574 | 2 877 |
| **09** Dez | 4 278 | 2 604 | 5 518 | 12 401 | 758 | 7 922 | 7 084 | 122 960 | 137 967 | 3 661 |
| **10** Dez | 3 738 | 2 261 | 6 124 | 12 123 | 819 | 7 263 | 5 549 | 128 399 | 141 211 | 3 989 |
| **11** Dez | 3 301 | 2 180 | 6 112 | 11 593 | 1 098 | 6 712 | 5 142 | 127 751 | 139 605 | 4 674 |
| **12** Jan | 3 283 | 2 158 | 6 081 | 11 521 | 1 122 | 6 557 | 5 081 | 127 302 | 138 941 | 4 777 |
| Fev | 3 260 | 2 133 | 6 097 | 11 490 | 1 149 | 6 554 | 5 026 | 127 644 | 139 224 | 4 867 |
| Mar | 2 659 | 2 053 | 6 722 | 11 433 | 1 158 | 5 949 | 4 910 | 127 892 | 138 751 | 4 899 |
| Abr | 2 642 | 2 052 | 6 711 | 11 406 | 1 180 | 5 957 | 4 848 | 127 481 | 138 285 | 4 975 |
| Mai | 2 598 | 2 054 | 6 719 | 11 371 | 1 185 | 5 807 | 4 798 | 126 916 | 137 521 | 4 838 |
| Jun | 2 521 | 2 038 | 6 726 | 11 285 | 1 191 | 5 732 | 4 722 | 126 609 | 137 063 | 4 834 |
| Jul | 2 497 | 2 028 | 6 791 | 11 316 | 1 216 | 5 689 | 4 689 | 126 176 | 136 553 | 4 943 |
| Ago | 2 445 | 2 015 | 6 772 | 11 232 | 1 224 | 5 628 | 4 647 | 125 743 | 136 017 | 4 977 |
| Set | 2 402 | 1 979 | 6 697 | 11 077 | 1 209 | 5 595 | 4 563 | 125 313 | 135 471 | 4 991 |
| Out | 2 378 | 1 950 | 6 713 | 11 041 | 1 263 | 5 486 | 4 564 | 124 874 | 134 924 | 5 031 |
| Nov | 2 314 | 1 946 | 6 688 | 10 948 | 1 261 | 5 433 | 4 538 | 124 437 | 134 407 | 5 084 |
| Dez | 2 333 | 1 934 | 6 708 | 10 975 | 1 270 | 5 497 | 4 484 | 124 038 | 134 019 | 5 103 |
| **13** Jan | 2 283 | 1 925 | 6 718 | 10 926 | 1 301 | 5 319 | 4 438 | 123 608 | 133 365 | 5 138 |
| Fev | 2 238 | 1 919 | 6 654 | 10 811 | 1 311 | 5 330 | 4 398 | 123 223 | 132 952 | 5 162 |
| Mar | 2 218 | 1 883 | 6 637 | 10 738 | 1 317 | 5 252 | 4 324 | 122 870 | 132 446 | 5 161 |
| Abr | 2 175 | 1 871 | 6 617 | 10 663 | 1 322 | 5 173 | 4 284 | 122 382 | 131 838 | 5 138 |
| Mai | 2 171 | 1 855 | 6 622 | 10 647 | 1 336 | 5 088 | 4 245 | 121 985 | 131 317 | 5 179 |

(1) Não inclui crédito titulado e inclui crédito a emigrantes. / Excludes securities and includes credit to emigrants.

## B.4.1.5 EMPRÉSTIMOS DE OUTRAS INSTITUIÇÕES FINANCEIRAS MONETÁRIAS A PARTICULARES POR FINALIDADE[1]

**Estrutura e taxas de variação anual[a]**

## LOANS OF OTHER MONETARY FINANCIAL INSTITUTIONS TO PRIVATE INDIVIDUALS BY PURPOSE[1]

**Relative weight and annual growth rates[a]**

Fonte / Source: Banco de Portugal

Em percentagem / In percentages

| | Taxas de variação anual[a] | | | | Taxas de variação anual[a] ajustadas de operações de titularização | | | | Peso no total | | |
|---|---|---|---|---|---|---|---|---|---|---|---|
| | Habitação | Consumo | Outros fins | Total | Habitação | Consumo | Outros fins | Total | Habitação | Consumo | Outros fins |
| | Annual growth rates[a] | | | | Annual growth rates[a] adjusted for securitisation operations | | | | Relative weight | | |
| | Housing | Consumption | Other purposes | Total | Housing | Consumption | Other purposes | Total | Housing | Consumption | Other purposes |
| | 1 | 2 | 3 | 4 | 5 | 6 | 7 | 8 | 9 | 10 | 11 |
| **08** Dez | 4.1 | 9.1 | 3.1 | 4.5 | 4.3 | 8.9 | 3.0 | 4.6 | 78.8 | 11.7 | 9.5 |
| **09** Dez | 4.1 | 1.8 | -0.1 | 3.5 | 2.6 | 1.7 | -0.1 | 2.3 | 79.6 | 11.4 | 9.0 |
| **10** Dez | 3.5 | 0.7 | -1.1 | 2.7 | 2.4 | 0.6 | -1.1 | 2.0 | 80.4 | 11.0 | 8.6 |
| **11** Dez | -0.5 | -5.7 | -4.0 | -1.3 | -1.6 | -5.8 | -4.0 | -2.2 | 81.0 | 10.7 | 8.3 |
| **12** Jan | -1.5 | -7.0 | -3.9 | -2.3 | -1.9 | -7.0 | -3.9 | -2.6 | 81.1 | 10.6 | 8.3 |
| Fev | -1.1 | -7.4 | -4.0 | -2.1 | -2.2 | -7.4 | -4.0 | -2.9 | 81.2 | 10.5 | 8.3 |
| Mar | -1.4 | -7.4 | -4.1 | -2.3 | -2.4 | -7.4 | -4.1 | -3.1 | 81.3 | 10.5 | 8.2 |
| Abr | -1.7 | -8.1 | -4.6 | -2.6 | -2.7 | -8.2 | -4.6 | -3.4 | 81.4 | 10.4 | 8.2 |
| Mai | -2.0 | -8.6 | -4.9 | -3.0 | -2.9 | -8.6 | -4.9 | -3.6 | 81.5 | 10.3 | 8.3 |
| Jun | -2.1 | -9.0 | -5.2 | -3.1 | -3.0 | -9.0 | -5.2 | -3.8 | 81.6 | 10.2 | 8.2 |
| Jul | -2.3 | -9.1 | -5.4 | -3.3 | -3.1 | -9.1 | -5.4 | -3.9 | 81.6 | 10.2 | 8.3 |
| Ago | -2.4 | -9.2 | -5.3 | -3.4 | -3.2 | -9.2 | -5.3 | -4.0 | 81.6 | 10.1 | 8.3 |
| Set | -2.5 | -9.5 | -5.1 | -3.5 | -3.3 | -9.5 | -5.1 | -4.1 | 81.8 | 10.1 | 8.2 |
| Out | -2.6 | -9.7 | -5.3 | -3.6 | -3.4 | -9.7 | -5.3 | -4.2 | 81.8 | 10.0 | 8.2 |
| Nov | -2.7 | -8.8 | -6.2 | -3.7 | -3.5 | -8.8 | -6.2 | -4.2 | 81.9 | 10.0 | 8.1 |
| Dez | -2.8 | -9.4 | -4.7 | -3.7 | -3.6 | -9.4 | -4.7 | -4.3 | 81.8 | 10.0 | 8.2 |
| **13** Jan | -2.9 | -9.5 | -4.6 | -3.7 | -3.6 | -9.5 | -4.6 | -4.3 | 82.0 | 9.8 | 8.2 |
| Fev | -3.5 | -9.1 | -4.7 | -4.2 | -3.6 | -9.2 | -4.7 | -4.3 | 82.0 | 9.8 | 8.1 |
| Mar | -3.5 | -9.4 | -4.8 | -4.2 | -3.6 | -9.4 | -4.8 | -4.3 | 82.1 | 9.8 | 8.1 |
| Abr | -3.6 | -9.1 | -5.2 | -4.3 | -3.7 | -9.1 | -5.2 | -4.3 | 82.2 | 9.7 | 8.1 |
| Mai | -3.5 | -9.0 | -5.0 | -4.2 | -3.7 | -9.0 | -5.0 | -4.3 | 82.3 | 9.6 | 8.1 |

(1) Não inclui crédito titulado e inclui crédito a emigrantes. / Excludes securities and includes credit to emigrants.

## B.4.2.1 EMPRÉSTIMOS DE OUTRAS INSTITUIÇÕES FINANCEIRAS MONETÁRIAS A SOCIEDADES NÃO FINANCEIRAS[1] (continua)

**Por ramo de atividade - Saldos em fim de mês**

## LOANS OF OTHER MONETARY FINANCIAL INSTITUTIONS TO NON-FINANCIAL CORPORATIONS[1] (to be continued)

**By branch of activity - End-of-month figures**

Fonte / Source: Banco de Portugal

$10^6$ euros

| CAE - Rev.3 / NACE Rev.2 | A | | B | | C | | D+E | | F | | G | | H | | I | |
|---|---|---|---|---|---|---|---|---|---|---|---|---|---|---|---|---|
| | Agricultura, produção animal, caça, floresta e pesca | | Indústrias extrativas | | Indústrias transformadoras | | Elet., gás, vapor e água; captação, tratam. e distribuição de água; saneamento, gestão de resíduos e despoluição | | Construção | | Comércio por grosso e a retalho, reparação de veículos automóveis e motociclos | | Transportes e armazenagem | | Alojamento, restauração e similares | |
| | Total | do qual: Cobrança duvidosa | Total | do qual: Cobrança duvidosa | Total | do qual: Cobrança duvidosa | Total | do qual: Cobrança duvidosa | Total | do qual: Cobrança duvidosa | Total | do qual: Cobrança duvidosa | Total | do qual: Cobrança duvidosa | Total | do qual: Cobrança duvidosa |
| | Agriculture, forestry and fishing | | Mining and quarrying | | Manufacturing | | Electricity, gas steam and air conditioning supply; water supply; sewerage, waste management and remediation activities | | Construction | | Wholesale and retail trade; repair of motor vehicles and motorcycles | | Transportation and storage | | Accommodation and food service activities | |
| | Total | of which: Non-performing loans | Total | of which: Non-performing loans | Total | of which: Non-performing loans | Total | of which: Non-performing loans | Total | of which: Non-performing loans | Total | of which: Non-performing loans | Total | of which: Non-performing loans | Total | of which: Non-performing loans |
| | 1 | 2 | 3 | 4 | 5 | 6 | 7 | 8 | 9 | 10 | 11 | 12 | 13 | 14 | 15 | 16 |
| **08** Dez | 1 820 | 24 | 454 | 9 | 14 666 | 425 | 4 034 | 4 | 26 152 | 864 | 15 682 | 482 | 8 060 | 59 | 4 484 | 80 |
| **09** Dez | 1 922 | 46 | 457 | 19 | 15 129 | 806 | 4 421 | 13 | 26 223 | 1 432 | 15 246 | 878 | 8 475 | 72 | 4 991 | 192 |
| **10** Dez | 2 036 | 47 | 440 | 19 | 14 847 | 712 | 4 823 | 11 | 24 032 | 1 695 | 15 239 | 877 | 7 321 | 96 | 5 706 | 218 |
| **11** Dez | 2 041 | 72 | 439 | 20 | 14 724 | 920 | 4 922 | 13 | 23 132 | 2 538 | 14 725 | 1 138 | 7 898 | 139 | 5 814 | 306 |
| **12** Jan | 1 989 | 78 | 434 | 23 | 14 720 | 983 | 4 917 | 18 | 23 071 | 2 835 | 14 524 | 1 236 | 7 674 | 160 | 5 844 | 328 |
| Fev | 1 993 | 81 | 430 | 27 | 14 596 | 1 044 | 4 842 | 27 | 23 001 | 3 083 | 14 483 | 1 299 | 7 912 | 180 | 5 827 | 359 |
| Mar | 1 977 | 83 | 425 | 26 | 14 533 | 1 037 | 4 906 | 25 | 22 591 | 3 109 | 13 958 | 1 302 | 7 963 | 190 | 5 867 | 366 |
| Abr | 1 974 | 89 | 424 | 29 | 14 340 | 1 069 | 4 822 | 27 | 22 501 | 3 488 | 13 801 | 1 314 | 7 937 | 190 | 5 850 | 406 |
| Mai | 1 979 | 90 | 423 | 30 | 14 374 | 1 100 | 4 797 | 30 | 22 418 | 3 731 | 13 687 | 1 363 | 7 929 | 186 | 5 861 | 435 |
| Jun | 1 986 | 96 | 422 | 26 | 14 308 | 1 124 | 4 756 | 33 | 22 068 | 3 758 | 13 553 | 1 360 | 8 057 | 182 | 5 861 | 471 |
| Jul | 1 978 | 99 | 419 | 29 | 14 175 | 1 176 | 4 725 | 43 | 21 847 | 3 904 | 13 481 | 1 435 | 8 061 | 201 | 5 812 | 524 |
| Ago | 1 971 | 100 | 413 | 30 | 14 036 | 1 229 | 4 692 | 44 | 21 716 | 4 082 | 13 291 | 1 488 | 8 067 | 196 | 5 752 | 584 |
| Set | 1 968 | 98 | 412 | 35 | 13 922 | 1 166 | 4 725 | 47 | 21 501 | 3 889 | 13 226 | 1 480 | 8 095 | 203 | 5 722 | 549 |
| Out | 1 941 | 101 | 394 | 38 | 13 721 | 1 200 | 4 698 | 43 | 21 197 | 4 027 | 13 011 | 1 516 | 8 579 | 211 | 5 718 | 570 |
| Nov | 1 934 | 101 | 396 | 34 | 13 659 | 1 244 | 4 674 | 43 | 20 963 | 4 051 | 12 975 | 1 578 | 8 637 | 213 | 5 713 | 573 |
| Dez | 1 902 | 91 | 396 | 36 | 13 595 | 1 188 | 4 777 | 47 | 19 983 | 3 730 | 12 844 | 1 577 | 8 723 | 223 | 5 198 | 430 |
| **13** Jan | 1 880 | 95 | 386 | 37 | 13 599 | 1 207 | 4 754 | 52 | 19 825 | 3 828 | 12 885 | 1 602 | 9 606 | 229 | 5 209 | 451 |
| Fev | 1 887 | 94 | 387 | 38 | 13 628 | 1 249 | 4 683 | 50 | 19 731 | 3 958 | 12 818 | 1 675 | 9 490 | 233 | 5 223 | 477 |
| Mar | 1 895 | 95 | 388 | 42 | 13 582 | 1 279 | 4 684 | 49 | 19 517 | 3 965 | 12 894 | 1 698 | 9 524 | 243 | 5 233 | 476 |
| Abr | 1 887 | 96 | 391 | 42 | 13 486 | 1 313 | 4 830 | 48 | 19 383 | 4 215 | 12 797 | 1 730 | 9 507 | 239 | 5 171 | 481 |
| Mai | 1 914 | 97 | 372 | 40 | 13 518 | 1 335 | 4 633 | 43 | 19 277 | 4 286 | 12 710 | 1 774 | 9 595 | 239 | 5 226 | 537 |

## B.4.2.1 EMPRÉSTIMOS DE OUTRAS INSTITUIÇÕES FINANCEIRAS MONETÁRIAS A SOCIEDADES NÃO FINANCEIRAS[1] (continuação)

**Por ramo de atividade - Saldos em fim de mês**

## LOANS OF OTHER MONETARY FINANCIAL INSTITUTIONS TO NON-FINANCIAL CORPORATIONS[1] (continued)

**By branch of activity - End-of-month figures**

Fonte / Source: Banco de Portugal

$10^6$ euros

| CAE - Rev.3 / NACE Rev.2 | J | | K(64202) | | L | | M+N | | P+Q+R+S | | | | | |
|---|---|---|---|---|---|---|---|---|---|---|---|---|---|---|
| | Atividades de informação e de comunicação | | Atividades das sociedades gestoras de participações sociais não financeiras | | Atividades imobiliárias | | Atividades de consultoria, técnicas e administrativas | | Educação, saúde e outras atividades de serviços sociais e pessoais | | Outras atividades | | Total | |
| | Total | do qual: Cobrança duvidosa | Total | do qual: Cobrança duvidosa | Total | do qual: Cobrança duvidosa | Total | do qual: Cobrança duvidosa | Total | do qual: Cobrança duvidosa | Total | do qual: Cobrança duvidosa | Total | do qual: Cobrança duvidosa |
| | Information and communication | | Non-financial holdings | | Real estate activities | | Professional, scientific and technical services; administrative and support service activities | | Education, human health and social work activities; arts, entertainment and recreation | | Other activities | | Total | |
| | Total | of which: Non-performing loans | Total | of which: Non-performing loans | Total | of which: Non-performing loans | Total | of which: Non-performing loans | Total | of which: Non-performing loans | Total | of which: Non-performing loans | Total | of which: Non-performing loans |
| | 17 | 18 | 19 | 20 | 21 | 22 | 23 | 24 | 25 | 26 | 27 | 28 | 29 | 30 |
| **08** Dez | 1 086 | 15 | 10 701 | 70 | 16 995 | 353 | 7 939 | 81 | 3 730 | 49 | 6 | 0 | 115 809 | 2 514 |
| **09** Dez | 1 161 | 29 | 10 937 | 279 | 17 187 | 566 | 7 335 | 188 | 4 310 | 74 | 13 | 0 | 117 807 | 4 594 |
| **10** Dez | 1 331 | 27 | 11 088 | 125 | 15 978 | 638 | 7 203 | 166 | 4 470 | 75 | 113 | 0 | 114 625 | 4 706 |
| **11** Dez | 1 389 | 34 | 10 973 | 220 | 15 448 | 1 112 | 7 592 | 252 | 4 603 | 113 | 108 | 1 | 113 808 | 6 879 |
| **12** Jan | 1 329 | 37 | 11 024 | 253 | 15 341 | 1 301 | 7 576 | 254 | 4 827 | 126 | 106 | 1 | 113 376 | 7 634 |
| Fev | 1 299 | 47 | 11 170 | 299 | 15 292 | 1 421 | 7 433 | 261 | 4 912 | 162 | 106 | 1 | 113 296 | 8 290 |
| Mar | 1 343 | 48 | 10 977 | 240 | 15 025 | 1 432 | 7 272 | 276 | 4 799 | 165 | 106 | 1 | 111 740 | 8 301 |
| Abr | 1 303 | 40 | 11 099 | 296 | 14 966 | 1 547 | 7 216 | 298 | 4 788 | 176 | 104 | 1 | 111 127 | 8 969 |
| Mai | 1 299 | 40 | 11 025 | 331 | 14 867 | 1 598 | 7 192 | 310 | 4 782 | 180 | 105 | 1 | 110 737 | 9 426 |
| Jun | 1 368 | 41 | 10 775 | 355 | 15 096 | 1 609 | 6 938 | 307 | 4 797 | 175 | 110 | 1 | 110 095 | 9 539 |
| Jul | 1 328 | 45 | 10 770 | 372 | 14 979 | 1 786 | 6 897 | 324 | 4 778 | 188 | 109 | 2 | 109 359 | 10 129 |
| Ago | 1 308 | 51 | 10 750 | 394 | 14 823 | 1 919 | 6 858 | 343 | 4 730 | 182 | 109 | 2 | 108 515 | 10 645 |
| Set | 1 323 | 50 | 10 720 | 390 | 14 704 | 1 846 | 6 941 | 347 | 4 695 | 186 | 109 | 2 | 108 062 | 10 288 |
| Out | 1 280 | 51 | 10 732 | 440 | 14 636 | 1 936 | 6 413 | 357 | 4 702 | 194 | 110 | 1 | 107 132 | 10 684 |
| Nov | 1 129 | 52 | 10 670 | 434 | 14 595 | 1 943 | 6 488 | 365 | 4 729 | 205 | 110 | 2 | 106 672 | 10 837 |
| Dez | 1 143 | 50 | 10 750 | 317 | 14 568 | 1 694 | 6 518 | 379 | 4 860 | 187 | 105 | 2 | 105 361 | 9 950 |
| **13** Jan | 1 116 | 69 | 10 538 | 323 | 14 370 | 1 802 | 6 404 | 401 | 4 829 | 194 | 95 | 2 | 105 496 | 10 291 |
| Fev | 1 109 | 72 | 10 528 | 434 | 14 415 | 1 963 | 6 403 | 423 | 4 888 | 197 | 96 | 2 | 105 286 | 10 865 |
| Mar | 1 131 | 72 | 10 726 | 454 | 14 298 | 2 002 | 6 399 | 428 | 4 870 | 199 | 95 | 2 | 105 236 | 11 005 |
| Abr | 1 106 | 52 | 10 618 | 486 | 14 226 | 2 091 | 6 378 | 445 | 4 852 | 195 | 77 | 1 | 104 710 | 11 435 |
| Mai | 1 107 | 54 | 10 682 | 477 | 14 215 | 2 287 | 6 324 | 461 | 4 855 | 193 | 77 | 1 | 104 506 | 11 825 |

(1) Não inclui crédito titulado. / Excludes securities.

## B.4.2.2 EMPRÉSTIMOS DE OUTRAS INSTITUIÇÕES FINANCEIRAS MONETÁRIAS A SOCIEDADES NÃO FINANCEIRAS DA INDÚSTRIA TRANSFORMADORA[1] (continua)

**Por ramo de atividade - Saldos em fim de mês**

## LOANS OF OTHER MONETARY FINANCIAL INSTITUTIONS TO NON-FINANCIAL CORPORATIONS OF THE MANUFACTURING INDUSTRY[1] (to be continued)

**By branch of activity - End-of-month figures**

Fonte / Source: Banco de Portugal

$10^6$ euros

| CAE - Rev.3 / NACE Rev.2 | | 10+11+12 | 13+14 | 15 | 16 | 17+18 | 19+20+21 | 22 | 23 |
|---|---|---|---|---|---|---|---|---|---|
| | | Indústrias alimentares, bebidas e tabaco | Fabricação de têxteis e vestuário | Indústria do couro e dos produtos do couro | Indústrias da madeira, cortiça e suas obras, exceto mobiliário; fabricação de obras de cestaria e de espartaria | Fabricação de pasta, de papel, cartão e impressão e reprodução de suportes gravados | Fabricação de coque, produtos petrolíferos refinados, produtos químicos, fibras sintéticas e produtos farmacêuticos | Fabricação de artigos de borracha e de matérias plásticas | Fabricação de outros produtos minerais não metálicos |
| | | Manufacture of food products, beverages and tobacco | Manufacture of textiles | Manufacture of leather and related products | Wood and cork industries, except furniture; manufacture of articles of straw and plaiting materials | Manufacture of paper and paper products; printing and reproduction of recorded media | Manufacture of coke, refined petroleum products, chemical products, man-made fibres and pharmaceutical products | Manufacture of rubber and plastic products | Manufacture of other non-metallic mineral products |
| | | 1 | 2 | 3 | 4 | 5 | 6 | 7 | 8 |
| **08** | Dez | 3 259 | 1 734 | 368 | 1 195 | 839 | 870 | 568 | 1 615 |
| **09** | Dez | 3 220 | 1 786 | 400 | 1 150 | 937 | 947 | 589 | 1 641 |
| **10** | Dez | 3 238 | 1 767 | 401 | 1 074 | 894 | 1 149 | 636 | 1 399 |
| **11** | Dez | 3 413 | 1 508 | 390 | 970 | 828 | 1 265 | 635 | 1 501 |
| **12** | Jan | 3 422 | 1 507 | 389 | 981 | 824 | 1 316 | 640 | 1 480 |
| | Fev | 3 396 | 1 502 | 388 | 970 | 807 | 1 318 | 641 | 1 465 |
| | Mar | 3 396 | 1 481 | 385 | 956 | 791 | 1 287 | 637 | 1 439 |
| | Abr | 3 366 | 1 469 | 381 | 958 | 763 | 1 256 | 638 | 1 442 |
| | Mai | 3 387 | 1 470 | 387 | 953 | 749 | 1 311 | 634 | 1 427 |
| | Jun | 3 427 | 1 462 | 388 | 943 | 753 | 1 250 | 626 | 1 435 |
| | Jul | 3 375 | 1 443 | 392 | 925 | 736 | 1 240 | 623 | 1 477 |
| | Ago | 3 339 | 1 442 | 393 | 920 | 720 | 1 271 | 622 | 1 424 |
| | Set | 3 313 | 1 417 | 379 | 916 | 705 | 1 258 | 627 | 1 408 |
| | Out | 3 272 | 1 402 | 362 | 868 | 693 | 1 283 | 616 | 1 401 |
| | Nov | 3 270 | 1 399 | 367 | 865 | 686 | 1 271 | 608 | 1 410 |
| | Dez | 3 291 | 1 389 | 372 | 859 | 710 | 1 271 | 620 | 1 375 |
| **13** | Jan | 3 318 | 1 391 | 368 | 859 | 674 | 1 260 | 618 | 1 367 |
| | Fev | 3 320 | 1 425 | 371 | 862 | 698 | 1 271 | 617 | 1 357 |
| | Mar | 3 319 | 1 435 | 371 | 865 | 671 | 1 297 | 619 | 1 329 |
| | Abr | 3 270 | 1 420 | 369 | 850 | 671 | 1 293 | 616 | 1 329 |
| | Mai | 3 265 | 1 428 | 386 | 849 | 665 | 1 290 | 623 | 1 328 |

## B.4.2.2 EMPRÉSTIMOS DE OUTRAS INSTITUIÇÕES FINANCEIRAS MONETÁRIAS A SOCIEDADES NÃO FINANCEIRAS DA INDÚSTRIA TRANSFORMADORA[1] (continuação)

**Por ramo de atividade - Saldos em fim de mês**

## LOANS OF OTHER MONETARY FINANCIAL INSTITUTIONS TO NON-FINANCIAL CORPORATIONS OF THE MANUFACTURING INDUSTRY[1] (continued)

**By branch of activity - End-of-month figures**

Fonte / Source: Banco de Portugal

$10^6$ euros

| CAE - Rev.3 / NACE Rev.2 | | 24+25 | 26+27 | 28+33 | 29+30 | 31 | 32 | |
|---|---|---|---|---|---|---|---|---|
| | | Indústrias metalúrgicas de base e fabricação de produtos metálicos, exceto máquinas e equipamentos | Fabricação de equipamentos informáticos, para comunicações, produtos eletrónicos, óticos e equipamento elétrico | Fabricação de máquinas e equipamentos, n.e.; reparação, manutenção e instalação de máquinas e equipamentos | Fabricação de veículos automóveis, reboques, componentes para automóveis e outro equipamento de transporte | Fabricação de mobiliário | Outras indústrias transformadoras | Total |
| | | Manufacture of basic metals and metal products, except machinery and equipment | Manufacture of computers, communication equipment, electronic and optical products and electrical equipment | Manufacture of machinery and equipment n.e.c.; repair, maintenance and installation of machinery and equipment | Manufacture of motor vehicles, trailers, parts and accessories for motor vehicles and other transport equipment | Manufacture of furniture | Other manufacturing activities | Total |
| | | 9 | 10 | 11 | 12 | 13 | 14 | 15=1+...14 |
| **08** | Dez | 1 977 | 440 | 568 | 564 | 495 | 176 | 14 666 |
| **09** | Dez | 1 982 | 521 | 586 | 652 | 538 | 178 | 15 129 |
| **10** | Dez | 1 990 | 511 | 611 | 479 | 518 | 179 | 14 847 |
| **11** | Dez | 1 940 | 539 | 604 | 464 | 498 | 168 | 14 724 |
| **12** | Jan | 1 918 | 524 | 600 | 466 | 489 | 164 | 14 720 |
| | Fev | 1 890 | 520 | 594 | 463 | 482 | 162 | 14 596 |
| | Mar | 1 864 | 580 | 583 | 503 | 471 | 160 | 14 533 |
| | Abr | 1 825 | 561 | 571 | 486 | 464 | 158 | 14 340 |
| | Mai | 1 823 | 593 | 564 | 456 | 462 | 156 | 14 374 |
| | Jun | 1 821 | 587 | 566 | 441 | 455 | 154 | 14 308 |
| | Jul | 1 795 | 583 | 560 | 437 | 451 | 136 | 14 175 |
| | Ago | 1 790 | 557 | 547 | 431 | 444 | 136 | 14 036 |
| | Set | 1 793 | 559 | 541 | 436 | 440 | 131 | 13 922 |
| | Out | 1 759 | 555 | 536 | 410 | 438 | 127 | 13 721 |
| | Nov | 1 723 | 564 | 537 | 396 | 437 | 128 | 13 659 |
| | Dez | 1 719 | 518 | 529 | 391 | 422 | 127 | 13 595 |
| **13** | Jan | 1 723 | 529 | 548 | 403 | 416 | 125 | 13 599 |
| | Fev | 1 713 | 520 | 541 | 391 | 419 | 123 | 13 628 |
| | Mar | 1 721 | 479 | 546 | 388 | 416 | 125 | 13 582 |
| | Abr | 1 726 | 483 | 530 | 391 | 413 | 124 | 13 486 |
| | Mai | 1 749 | 503 | 512 | 384 | 410 | 126 | 13 518 |

(1) Não inclui crédito titulado. / Excludes securities.

## B.4.2.3 EMPRÉSTIMOS DE OUTRAS INSTITUIÇÕES FINANCEIRAS MONETÁRIAS A SOCIEDADES NÃO FINANCEIRAS POR RAMO DE ATIVIDADE[(1)]*(continua)

**Estrutura e taxas de variação anual[(a)]**

## LOANS OF OTHER MONETARY FINANCIAL INSTITUTIONS TO NON-FINANCIAL CORPORATIONS BY BRANCH OF ACTIVITY[(1)]*(to be continued)

**Relative weight and annual growth rates[(a)]**

Fonte / Source: Banco de Portugal

Em percentagem / In percentages

| CAE - Rev.3 *NACE Rev.2* | A | B | C | D+E | F | G | H | I |
|---|---|---|---|---|---|---|---|---|
| | Taxas de variação anual[(a)] | | | | | | | |
| | Agricultura, produção animal, caça, floresta e pesca | Indústrias extrativas | Indústrias transformadoras | Eletricidade, gás, vapor e água; Captação, tratamento e distribuição de água; saneamento, gestão de resíduos e despoluição | Construção | Comércio por grosso e a retalho, reparação de veículos automóveis e motociclos | Transportes e armazenagem | Alojamento, restauração e similares |
| | (1.6%) | (0.4%) | (12.7%) | (3.7%) | (22.6%) | (13.1%) | (7.2%) | (4.0%) |
| | Annual growth rates[(a)] | | | | | | | |
| | Agriculture, forestry and fishing | Mining and quarrying | Manufacturing | Electricity, gas steam and air conditioning supply; water supply; sewerage, waste management and remediation activities | Construction | Wholesale and retail trade; repair of motor vehicles and motorcycles | Transportation and storage | Accommodation and food service activities |
| | 1 | 2 | 3 | 4 | 5 | 6 | 7 | 8 |
| **08** Dez | 23.5 | 9.0 | 9.6 | 50.0 | 3.2 | 4.1 | 21.1 | 13.0 |
| **09** Dez | 5.8 | 0.8 | 3.4 | 9.6 | 0.7 | -2.6 | 5.0 | 11.2 |
| **10** Dez | 7.1 | -2.3 | 0.0 | 9.4 | -6.2 | 1.7 | 12.0 | 16.3 |
| **11** Dez | -0.8 | -2.7 | -2.4 | 0.3 | -5.1 | -5.4 | 5.2 | -5.6 |
| **12** Jan | -3.0 | -8.8 | -1.4 | 0.4 | -5.8 | -5.7 | -0.2 | -0.9 |
| Fev | -3.2 | -5.8 | -4.0 | -0.4 | -5.5 | -7.6 | 6.0 | -2.0 |
| Mar | -4.6 | -5.9 | -5.6 | 0.9 | -6.6 | -11.7 | 6.3 | -1.4 |
| Abr | -5.7 | -5.8 | -6.3 | -0.7 | -6.4 | -12.4 | 3.4 | -1.5 |
| Mai | -6.4 | -6.2 | -4.9 | -0.4 | -6.9 | -12.4 | 3.6 | -3.0 |
| Jun | -6.2 | -6.4 | -6.0 | -1.6 | -8.1 | -12.9 | 7.7 | -3.2 |
| Jul | -6.6 | -7.0 | -6.6 | -2.9 | -8.3 | -12.7 | 8.5 | -3.5 |
| Ago | -6.4 | -8.0 | -7.2 | -3.9 | -8.6 | -12.8 | 7.4 | -3.7 |
| Set | -6.1 | -7.3 | -6.8 | -4.0 | -9.7 | -12.0 | 3.7 | -4.2 |
| Out | -6.9 | -11.2 | -7.1 | -4.5 | -10.9 | -12.9 | 3.5 | -3.9 |
| Nov | -7.9 | -9.4 | -6.9 | -4.2 | -11.1 | -13.0 | 4.3 | -3.1 |
| Dez | -6.5 | -9.4 | -6.8 | -3.0 | -12.9 | -11.9 | 5.8 | -10.4 |
| **13** Jan | -5.3 | -10.6 | -6.8 | -3.3 | -13.3 | -10.4 | 20.0 | -10.5 |
| Fev | -5.1 | -9.7 | -5.8 | -3.3 | -13.5 | -10.7 | 14.9 | -10.0 |
| Mar | -4.0 | -8.3 | -5.7 | -4.6 | -13.0 | -7.3 | 14.6 | -10.5 |
| Abr | -4.2 | -7.3 | -5.1 | 0.1 | -13.3 | -7.0 | 14.7 | -11.3 |
| Mai | -3.1 | -11.5 | -5.1 | -3.4 | -13.4 | -6.9 | 16.0 | -10.4 |

## B.4.2.3 EMPRÉSTIMOS DE OUTRAS INSTITUIÇÕES FINANCEIRAS MONETÁRIAS A SOCIEDADES NÃO FINANCEIRAS POR RAMO DE ATIVIDADE[(1)]*(continuação)

**Estrutura e taxas de variação anual[(a)]**

## LOANS OF OTHER MONETARY FINANCIAL INSTITUTIONS TO NON-FINANCIAL CORPORATIONS BY BRANCH OF ACTIVITY[(1)]*(continued)

**Relative weight and annual growth rates[(a)]**

Fonte / Source: Banco de Portugal

Em percentagem / In percentages

| CAE - Rev.3 *NACE Rev.2* | J | K (64202) | L | M+N | | |
|---|---|---|---|---|---|---|
| | Taxas de variação anual[(a)] | | | | | |
| | Atividades de informação e de comunicação | Atividades das sociedades gestoras de participações sociais não financeiras | Atividades imobiliárias | Atividades de consultoria, técnicas e administrativa | Educação, saúde e outras atividades | Total |
| | (1.0%) | (9.2%) | (14.6%) | (6.5%) | (3.4%) | (100%) |
| | Annual growth rates[(a)] | | | | | |
| | Information and communication | Non-financial holdings | Real estate activities | Professional, scientific and technical services; administrative and support service activities | Education, human health and other activities | Total |
| | 9 | 10 | 11 | 12 | 13 | 14 |
| **08** Dez | 10.4 | 15.5 | 14.0 | 8.7 | 13.9 | 10.7 |
| **09** Dez | 6.8 | 2.3 | 1.4 | -7.6 | 15.7 | 1.9 |
| **10** Dez | 19.2 | 5.6 | -5.7 | -2.2 | 5.0 | 0.9 |
| **11** Dez | 2.8 | 1.0 | -2.5 | -3.7 | 1.2 | -2.5 |
| **12** Jan | 0.4 | -1.0 | -4.8 | 2.5 | 5.2 | -2.7 |
| Fev | -3.3 | 2.3 | -4.4 | -1.8 | 7.6 | -2.8 |
| Mar | -0.4 | -2.0 | -6.0 | -2.9 | 5.8 | -4.4 |
| Abr | -4.1 | -1.7 | -5.9 | -4.8 | 2.2 | -5.1 |
| Mai | -2.5 | -3.0 | -6.6 | -7.6 | 2.3 | -5.4 |
| Jun | -0.0 | -4.1 | -4.8 | -10.7 | 1.8 | -5.3 |
| Jul | -3.3 | -5.2 | -5.6 | -9.5 | 0.2 | -5.7 |
| Ago | -4.1 | -5.3 | -6.4 | -9.7 | -0.1 | -6.1 |
| Set | -4.2 | -6.4 | -6.9 | -8.9 | -0.6 | -6.5 |
| Out | -4.8 | -6.8 | -7.0 | -9.6 | 0.2 | -7.1 |
| Nov | -6.3 | -7.6 | -8.0 | -11.0 | 1.2 | -7.3 |
| Dez | -8.0 | -1.3 | -5.4 | -9.7 | 5.5 | -6.4 |
| **13** Jan | -6.0 | -3.7 | -6.0 | -11.0 | -0.0 | -5.9 |
| Fev | -4.5 | -5.0 | -5.5 | -9.3 | -0.6 | -6.1 |
| Mar | -5.8 | -1.6 | -4.6 | -7.5 | 1.4 | -4.9 |
| Abr | -5.0 | -4.1 | -4.7 | -7.0 | 1.2 | -4.9 |
| Mai | -4.7 | -2.9 | -4.1 | -7.5 | 1.5 | -4.7 |

(1) Não inclui crédito titulado. / Excludes securities.

*Entre parêntesis é indicado o peso de cada ramo de atividade no total em termos de saldos em fim de mês (média do último ano). / The value between brackets refers to the relative weight of each branch of activity in terms of end-of-month stocks (previous year average).

## B.4.3 ATIVOS EM MOEDA ESTRANGEIRA[1] DE OUTRAS INSTITUIÇÕES FINANCEIRAS MONETÁRIAS FACE AO SETOR NÃO MONETÁRIO

**Por setor institucional - Saldos em fim de mês**

## ASSETS DENOMINATED IN FOREIGN CURRENCY[1] OF OTHER MONETARY FINANCIAL INSTITUTIONS VIS-À-VIS NON-MONETARY SECTOR

**By institutional sector - End-of-month figures**

Fonte / Source: Banco de Portugal

$10^6$ euros

| | Setor institucional | | | | | | | Total |
|---|---|---|---|---|---|---|---|---|
| | Instituições financeiras não monetárias | Administrações públicas | Sociedades não financeiras | | | | Particulares[2] | |
| | | | Empréstimos | Títulos exceto ações | Ações e outras participações | Total | | |
| | Institutional sector | | | | | | | Total |
| | Non-monetary financial institutions | General government | Non-financial corporations | | | | Private individuals[2] | |
| | | | Loans | Securities other than shares | Shares and other equity | Total | | |
| | 1 | 2 | 3 | 4 | 5 | 6=3+4+5 | 7 | 8=1+2+6+7 |
| **08** Dez | 55 | 0 | 470 | 354 | 950 | 1 774 | 81 | 1 910 |
| **09** Dez | 237 | 3 | 367 | 237 | 1 016 | 1 620 | 89 | 1 950 |
| **10** Dez | 258 | 102 | 504 | 179 | 1 060 | 1 743 | 78 | 2 181 |
| **11** Dez | 230 | 167 | 633 | 142 | 1 114 | 1 888 | 80 | 2 365 |
| **12** Jan | 133 | 198 | 670 | 140 | 1 101 | 1 910 | 83 | 2 324 |
| Fev | 133 | 169 | 675 | 142 | 1 105 | 1 922 | 77 | 2 301 |
| Mar | 118 | 177 | 668 | 127 | 1 110 | 1 905 | 71 | 2 272 |
| Abr | 118 | 133 | 656 | 137 | 1 118 | 1 911 | 73 | 2 235 |
| Mai | 127 | 124 | 682 | 129 | 1 169 | 1 981 | 75 | 2 306 |
| Jun | 148 | 110 | 691 | 125 | 1 157 | 1 973 | 74 | 2 304 |
| Jul | 142 | 124 | 691 | 127 | 1 178 | 1 995 | 50 | 2 311 |
| Ago | 138 | 115 | 709 | 123 | 1 156 | 1 988 | 42 | 2 283 |
| Set | 164 | 103 | 632 | 125 | 1 136 | 1 892 | 42 | 2 201 |
| Out | 151 | 80 | 640 | 119 | 1 132 | 1 890 | 40 | 2 161 |
| Nov | 153 | 167 | 673 | 107 | 1 132 | 1 912 | 39 | 2 271 |
| Dez | 127 | 139 | 653 | 84 | 1 113 | 1 850 | 39 | 2 155 |
| **13** Jan | 126 | 158 | 662 | 86 | 1 093 | 1 840 | 43 | 2 168 |
| Fev | 126 | 82 | 638 | 82 | 1 117 | 1 837 | 38 | 2 083 |
| Mar | 132 | 92 | 672 | 84 | 1 137 | 1 893 | 36 | 2 153 |
| Abr | 136 | 90 | 657 | 129 | 1 120 | 1 906 | 36 | 2 169 |
| Mai | 128 | 79 | 659 | 138 | 1 124 | 1 921 | 37 | 2 164 |

(1) Até janeiro de 2002 corresponde a moedas que não escudos e euros, a partir desta data, reflete os saldos denominados em moedas que não euros. / Up to January 2002 corresponds to currencies other than escudos or euros, afterwards reflects balances denominated in currencies other than euros.
(2) Inclui emigrantes. / Includes emigrants.

## B.4.4 EMPRÉSTIMOS DE OUTRAS INSTITUIÇÕES FINANCEIRAS MONETÁRIAS A SOCIEDADES NÃO FINANCEIRAS E PARTICULARES[1][2]

**Por distrito / região autónoma - Saldos em fim de ano**

## LOANS OF OTHER MONETARY FINANCIAL INSTITUTIONS TO NON-FINANCIAL CORPORATIONS AND TO PRIVATE INDIVIDUALS[1][2]

**By administrative region - End-of-year figures**

Fonte / Source: Banco de Portugal

$10^6$ euros

| | Aveiro | Beja | Braga | Bragança | Castelo Branco | Coimbra | Évora | Faro | Guarda | Leiria | Lisboa | Portalegre |
|---|---|---|---|---|---|---|---|---|---|---|---|---|
| | 1 | 2 | 3 | 4 | 5 | 6 | 7 | 8 | 9 | 10 | 11 | 12 |
| **08** Dez | 11 216 | 1 876 | 12 749 | 1 314 | 2 364 | 6 258 | 2 828 | 9 435 | 1 470 | 8 957 | 105 816 | 1 352 |
| **09** Dez | 11 306 | 1 990 | 13 303 | 1 359 | 2 395 | 6 538 | 2 903 | 9 934 | 1 518 | 9 203 | 109 317 | 1 411 |
| **10** Dez | 11 410 | 2 024 | 13 568 | 1 394 | 2 377 | 6 748 | 2 964 | 10 071 | 1 545 | 9 284 | 109 630 | 1 442 |
| **11** Dez | 11 061 | 2 003 | 13 016 | 1 368 | 2 314 | 6 455 | 2 917 | 9 259 | 1 469 | 8 929 | 113 264 | 1 412 |
| **12** Dez | 10 125 | 1 896 | 11 911 | 1 315 | 2 224 | 6 011 | 2 804 | 8 031 | 1 361 | 8 081 | 111 211 | 1 336 |

| | Porto | Santarém | Setúbal | Viana do Castelo | Vila Real | Viseu | Açores | do qual / of which: | Madeira | do qual / of which: | Total |
|---|---|---|---|---|---|---|---|---|---|---|---|
| | | | | | | | | *Off-shore* | | *Off-shore* | |
| | 13 | 14 | 15 | 16 | 17 | 18 | 19 | 20 | 21 | 22 | 23=1+...19+21 |
| **08** Dez | 38 535 | 6 806 | 14 943 | 2 864 | 2 307 | 4 853 | 4 446 | 0 | 7 996 | 1 036 | 248 383 |
| **09** Dez | 39 508 | 6 793 | 14 939 | 3 018 | 2 370 | 4 989 | 4 646 | 0 | 8 332 | 988 | 255 773 |
| **10** Dez | 38 309 | 6 801 | 14 905 | 3 056 | 2 384 | 4 937 | 4 819 | 0 | 8 166 | 1 001 | 255 836 |
| **11** Dez | 36 807 | 6 571 | 14 387 | 3 024 | 2 293 | 4 788 | 4 723 | 0 | 7 352 | 211 | 253 413 |
| **12** Dez | 34 461 | 6 120 | 13 054 | 2 597 | 2 105 | 4 416 | 4 527 | 0 | 5 796 | 44 | 239 380 |

(1) Não inclui crédito titulado. / Excludes securities.
(2) Inclui emigrantes. / Includes emigrants.

## B.5.1.1 DEPÓSITOS E EQUIPARADOS DE OUTROS INTERMEDIÁRIOS FINANCEIROS E AUXILIARES FINANCEIROS EM OUTRAS INSTITUIÇÕES FINANCEIRAS MONETÁRIAS

**Saldos em fim de mês**

## DEPOSITS AND DEPOSIT-LIKE INSTRUMENTS OF OTHER FINANCIAL INTERMEDIARIES AND FINANCIAL AUXILIARIES WITH OTHER MONETARY FINANCIAL INSTITUTIONS

**End-of-month figures**

Fonte / Source: Banco de Portugal

$10^6$ euros

| | Depósitos com pré-aviso | Responsabilidades à vista | Outros depósitos e equiparados | | | | Total |
|---|---|---|---|---|---|---|---|
| | | | Até 1 ano | De 1 a 2 anos | A mais de 2 anos | Total | |
| | Deposits redeemable at notice | Overnight deposits | Other deposits and deposit-like instruments | | | | Total |
| | | | Up to 1 year | From 1 to 2 years | Over 2 years | Total | |
| | 1 | 2 | 3 | 4 | 5 | 6=3+4+5 | 7=1+2+6 |
| **08** Dez | 0 | 4 263 | 2 671 | 57 | 23 727 | 26 455 | 30 718 |
| **09** Dez | 95 | 3 505 | 5 418 | 35 | 31 217 | 36 670 | 40 270 |
| **10** Dez | 18 | 2 622 | 5 752 | 56 | 43 070 | 48 878 | 51 519 |
| **11** Dez | 1 | 1 592 | 3 901 | 585 | 46 850 | 51 336 | 52 930 |
| **12** Jan | 1 | 1 829 | 3 635 | 483 | 46 685 | 50 803 | 52 633 |
| Fev | 1 | 2 022 | 3 251 | 480 | 46 961 | 50 692 | 52 715 |
| Mar | 2 | 1 958 | 3 326 | 468 | 43 922 | 47 716 | 49 676 |
| Abr | 1 | 1 959 | 3 215 | 457 | 43 466 | 47 138 | 49 099 |
| Mai | 1 | 1 790 | 3 823 | 459 | 41 389 | 45 671 | 47 463 |
| Jun | 1 | 1 405 | 3 892 | 418 | 34 909 | 39 220 | 40 626 |
| Jul | 1 | 1 452 | 3 680 | 423 | 33 208 | 37 312 | 38 765 |
| Ago | 1 | 1 414 | 3 823 | 424 | 32 455 | 36 702 | 38 118 |
| Set | 1 | 1 488 | 3 621 | 426 | 32 247 | 36 295 | 37 785 |
| Out | 1 | 1 402 | 3 837 | 228 | 31 999 | 36 064 | 37 467 |
| Nov | 1 | 1 386 | 3 862 | 343 | 31 811 | 36 015 | 37 403 |
| Dez | 3 | 1 554 | 4 054 | 384 | 31 536 | 35 974 | 37 531 |
| **13** Jan | 3 | 1 204 | 4 191 | 352 | 31 339 | 35 882 | 37 090 |
| Fev | 3 | 1 314 | 4 407 | 339 | 30 602 | 35 348 | 36 666 |
| Mar | 3 | 1 336 | 4 795 | 349 | 30 371 | 35 515 | 36 854 |
| Abr | 4 | 1 360 | 4 835 | 368 | 30 155 | 35 358 | 36 722 |
| Mai | 4 | 1 072 | 5 038 | 345 | 29 336 | 34 719 | 35 796 |

## B.5.1.2 DEPÓSITOS E EQUIPARADOS DE SOCIEDADES DE SEGUROS E FUNDOS DE PENSÕES EM OUTRAS INSTITUIÇÕES FINANCEIRAS MONETÁRIAS

**Saldos em fim de mês**

## DEPOSITS AND DEPOSIT-LIKE INSTRUMENTS OF INSURANCE CORPORATIONS AND PENSION FUNDS WITH OTHER MONETARY FINANCIAL INSTITUTIONS

**End-of-month figures**

Fonte / Source: Banco de Portugal

$10^6$ euros

| | Depósitos com pré-aviso | Responsabilidades à vista | Outros depósitos e equiparados | | | | Total |
|---|---|---|---|---|---|---|---|
| | | | Até 1 ano | De 1 a 2 anos | A mais de 2 anos | Total | |
| | Deposits redeemable at notice | Overnight deposits | Other deposits and deposit-like instruments | | | | Total |
| | | | Up to 1 year | From 1 to 2 years | Over 2 years | Total | |
| | 1 | 2 | 3 | 4 | 5 | 6=3+4+5 | 7=1+2+6 |
| **08** Dez | 0 | 4 346 | 2 945 | 470 | 121 | 3 536 | 7 882 |
| **09** Dez | 0 | 3 481 | 2 118 | 482 | 360 | 2 960 | 6 440 |
| **10** Dez | 0 | 3 139 | 4 417 | 55 | 293 | 4 764 | 7 903 |
| **11** Dez | 0 | 2 550 | 4 148 | 863 | 397 | 5 409 | 7 959 |
| **12** Jan | 0 | 2 899 | 4 421 | 918 | 391 | 5 731 | 8 629 |
| Fev | 0 | 3 320 | 4 327 | 565 | 390 | 5 282 | 8 602 |
| Mar | 0 | 2 802 | 4 791 | 568 | 324 | 5 683 | 8 485 |
| Abr | 0 | 2 638 | 4 766 | 513 | 322 | 5 601 | 8 239 |
| Mai | 0 | 2 966 | 5 089 | 511 | 320 | 5 920 | 8 887 |
| Jun | 0 | 1 987 | 4 925 | 387 | 316 | 5 628 | 7 615 |
| Jul | 0 | 2 766 | 5 052 | 398 | 236 | 5 685 | 8 451 |
| Ago | 0 | 2 075 | 5 527 | 396 | 234 | 6 158 | 8 233 |
| Set | 0 | 2 431 | 4 888 | 404 | 232 | 5 524 | 7 955 |
| Out | 0 | 2 503 | 5 066 | 389 | 254 | 5 710 | 8 213 |
| Nov | 0 | 1 824 | 5 537 | 261 | 409 | 6 207 | 8 031 |
| Dez | 0 | 2 406 | 5 912 | 249 | 445 | 6 605 | 9 012 |
| **13** Jan | 0 | 2 615 | 5 397 | 65 | 470 | 5 932 | 8 546 |
| Fev | 0 | 3 107 | 5 677 | 66 | 477 | 6 221 | 9 328 |
| Mar | 0 | 3 171 | 4 504 | 461 | 515 | 5 480 | 8 651 |
| Abr | 0 | 2 370 | 4 458 | 562 | 518 | 5 538 | 7 909 |
| Mai | 0 | 2 025 | 4 656 | 566 | 526 | 5 749 | 7 774 |

## B.5.1.3 DEPÓSITOS E EQUIPARADOS DA ADMINISTRAÇÃO CENTRAL EM OUTRAS INSTITUIÇÕES FINANCEIRAS MONETÁRIAS

**Saldos em fim de mês**

## DEPOSITS AND DEPOSIT-LIKE INSTRUMENTS OF CENTRAL GOVERNMENT WITH OTHER MONETARY FINANCIAL INSTITUTIONS

**End-of-month figures**

Fonte / Source: Banco de Portugal

$10^6$ euros

| | Depósitos com pré-aviso | Responsabilidades à vista | Outros depósitos e equiparados | | | | Total |
|---|---|---|---|---|---|---|---|
| | | | Até 1 ano | De 1 a 2 anos | A mais de 2 anos | Total | |
| | Deposits redeemable at notice | Overnight deposits | Other deposits and deposit-like instruments | | | | Total |
| | | | Up to 1 year | From 1 to 2 years | Over 2 years | Total | |
| | 1 | 2 | 3 | 4 | 5 | 6=3+4+5 | 7=1+2+6 |
| **08** Dez | 0 | 1 866 | 1 411 | 1 | 25 | 1 436 | 3 302 |
| **09** Dez | 0 | 1 335 | 1 441 | 3 | 25 | 1 469 | 2 803 |
| **10** Dez | 0 | 1 132 | 2 437 | 3 | 17 | 2 456 | 3 589 |
| **11** Dez | 0 | 805 | 8 066 | 33 | 17 | 8 116 | 8 922 |
| **12** Jan | 0 | 699 | 11 703 | 34 | 17 | 11 754 | 12 453 |
| Fev | 1 | 798 | 11 249 | 18 | 17 | 11 284 | 12 083 |
| Mar | 1 | 1 397 | 10 536 | 17 | 18 | 10 571 | 11 969 |
| Abr | 1 | 852 | 10 608 | 17 | 18 | 10 642 | 11 496 |
| Mai | 1 | 940 | 10 043 | 14 | 17 | 10 074 | 11 015 |
| Jun | 1 | 798 | 8 799 | 11 | 17 | 8 827 | 9 627 |
| Jul | 2 | 874 | 7 329 | 10 | 17 | 7 355 | 8 231 |
| Ago | 1 | 763 | 8 360 | 9 | 16 | 8 385 | 9 150 |
| Set | 1 | 941 | 9 260 | 7 | 16 | 9 283 | 10 226 |
| Out | 1 | 798 | 9 116 | 33 | 16 | 9 165 | 9 965 |
| Nov | 1 | 828 | 9 436 | 30 | 16 | 9 481 | 10 311 |
| Dez | 1 | 789 | 10 054 | 34 | 16 | 10 104 | 10 893 |
| **13** Jan | 0 | 989 | 9 020 | 35 | 15 | 9 070 | 10 060 |
| Fev | 1 | 801 | 9 588 | 37 | 15 | 9 641 | 10 442 |
| Mar | 1 | 817 | 10 291 | 37 | 15 | 10 344 | 11 161 |
| Abr | 1 | 930 | 7 740 | 36 | 15 | 7 791 | 8 722 |
| Mai | 0 | 1 752 | 6 930 | 36 | 15 | 6 981 | 8 733 |

## B.5.1.4 DEPÓSITOS E EQUIPARADOS DAS ADMINISTRAÇÕES PÚBLICAS EXCETO ADMINISTRAÇÃO CENTRAL EM OUTRAS INSTITUIÇÕES FINANCEIRAS MONETÁRIAS

**Saldos em fim de mês**

## DEPOSITS AND DEPOSIT-LIKE INSTRUMENTS OF GENERAL GOVERNMENT EXCEPT CENTRAL GOVERNMENT WITH OTHER MONETARY FINANCIAL INSTITUTIONS

**End-of-month figures**

Fonte / Source: Banco de Portugal

$10^6$ euros

| | Depósitos com pré-aviso | Responsabilidades à vista | Outros depósitos e equiparados | | | | Total |
|---|---|---|---|---|---|---|---|
| | | | Até 1 ano | De 1 a 2 anos | A mais de 2 anos | Total | |
| | Deposits redeemable at notice | Overnight deposits | Other deposits and deposit-like instruments | | | | Total |
| | | | Up to 1 year | From 1 to 2 years | Over 2 years | Total | |
| | 1 | 2 | 3 | 4 | 5 | 6=3+4+5 | 7=1+2+6 |
| **08** Dez | 0 | 1 673 | 2 067 | 2 | 1 | 2 070 | 3 743 |
| **09** Dez | 1 | 1 868 | 1 753 | 8 | 3 | 1 765 | 3 633 |
| **10** Dez | 1 | 1 521 | 2 140 | 22 | 9 | 2 171 | 3 693 |
| **11** Dez | 0 | 1 565 | 1 745 | 43 | 3 | 1 792 | 3 357 |
| **12** Jan | 1 | 1 363 | 2 066 | 50 | 3 | 2 119 | 3 483 |
| Fev | 1 | 1 556 | 2 018 | 67 | 4 | 2 089 | 3 646 |
| Mar | 1 | 1 495 | 2 031 | 99 | 5 | 2 135 | 3 630 |
| Abr | 1 | 1 515 | 2 080 | 99 | 5 | 2 184 | 3 699 |
| Mai | 1 | 1 753 | 2 046 | 93 | 6 | 2 145 | 3 900 |
| Jun | 1 | 1 537 | 1 724 | 92 | 7 | 1 822 | 3 360 |
| Jul | 1 | 1 732 | 1 378 | 89 | 7 | 1 474 | 3 206 |
| Ago | 1 | 2 093 | 1 422 | 87 | 7 | 1 516 | 3 610 |
| Set | 1 | 1 884 | 1 541 | 88 | 7 | 1 636 | 3 520 |
| Out | 1 | 1 568 | 1 033 | 86 | 7 | 1 125 | 2 694 |
| Nov | 1 | 1 618 | 758 | 85 | 57 | 900 | 2 518 |
| Dez | 1 | 1 381 | 811 | 63 | 69 | 943 | 2 324 |
| **13** Jan | 1 | 1 544 | 948 | 60 | 69 | 1 077 | 2 622 |
| Fev | 1 | 1 556 | 817 | 62 | 68 | 947 | 2 504 |
| Mar | 0 | 1 633 | 940 | 59 | 69 | 1 068 | 2 701 |
| Abr | 0 | 1 583 | 951 | 59 | 69 | 1 079 | 2 662 |
| Mai | 1 | 1 849 | 1 096 | 50 | 70 | 1 216 | 3 065 |

## B.5.1.5 DEPÓSITOS E EQUIPARADOS DE SOCIEDADES NÃO FINANCEIRAS EM OUTRAS INSTITUIÇÕES FINANCEIRAS MONETÁRIAS

**Saldos em fim de mês**

## DEPOSITS AND DEPOSIT-LIKE INSTRUMENTS OF NON-FINANCIAL CORPORATIONS WITH OTHER MONETARY FINANCIAL INSTITUTIONS

**End-of-month figures**

Fonte / Source: Banco de Portugal

$10^6$ euros

| | Depósitos com pré-aviso | Responsabilidades à vista | Outros depósitos e equiparados | | | | Total |
|---|---|---|---|---|---|---|---|
| | | | Até 1 ano | De 1 a 2 anos | A mais de 2 anos | Total | |
| | Deposits redeemable at notice | Overnight deposits | Other deposits and deposit-like instruments | | | | Total |
| | | | Up to 1 year | From 1 to 2 years | Over 2 years | Total | |
| | 1 | 2 | 3 | 4 | 5 | 6=3+4+5 | 7=1+2+6 |
| **08** Dez | 30 | 14 532 | 13 504 | 231 | 1 031 | 14 767 | 29 328 |
| **09** Dez | 33 | 14 216 | 14 701 | 482 | 1 465 | 16 648 | 30 896 |
| **10** Dez | 22 | 13 963 | 20 630 | 579 | 1 305 | 22 514 | 36 499 |
| **11** Dez | 24 | 12 807 | 18 753 | 745 | 1 083 | 20 581 | 33 412 |
| **12** Jan | 30 | 12 905 | 17 619 | 844 | 1 106 | 19 570 | 32 505 |
| Fev | 26 | 12 236 | 17 919 | 1 009 | 1 124 | 20 051 | 32 313 |
| Mar | 28 | 11 950 | 17 263 | 1 023 | 1 128 | 19 413 | 31 391 |
| Abr | 33 | 12 791 | 16 562 | 1 194 | 1 182 | 18 938 | 31 762 |
| Mai | 33 | 12 635 | 15 414 | 1 137 | 1 222 | 17 773 | 30 441 |
| Jun | 47 | 12 077 | 15 509 | 1 003 | 1 241 | 17 753 | 29 877 |
| Jul | 35 | 12 911 | 14 837 | 910 | 1 240 | 16 987 | 29 933 |
| Ago | 40 | 12 900 | 14 746 | 879 | 1 227 | 16 852 | 29 792 |
| Set | 54 | 12 682 | 14 998 | 919 | 1 219 | 17 135 | 29 872 |
| Out | 52 | 12 857 | 14 730 | 1 416 | 1 229 | 17 376 | 30 285 |
| Nov | 46 | 12 571 | 15 946 | 1 400 | 715 | 18 060 | 30 677 |
| Dez | 29 | 12 333 | 12 701 | 1 382 | 692 | 14 775 | 27 137 |
| **13** Jan | 29 | 12 281 | 12 128 | 1 393 | 689 | 14 210 | 26 520 |
| Fev | 31 | 11 745 | 12 219 | 1 307 | 714 | 14 240 | 26 016 |
| Mar | 42 | 12 108 | 12 452 | 1 317 | 724 | 14 492 | 26 641 |
| Abr | 36 | 12 534 | 12 355 | 1 229 | 731 | 14 316 | 26 885 |
| Mai | 30 | 13 017 | 12 622 | 1 275 | 727 | 14 623 | 27 671 |

## B.5.1.6 DEPÓSITOS E EQUIPARADOS DE PARTICULARES EM OUTRAS INSTITUIÇÕES FINANCEIRAS MONETÁRIAS(1)

**Saldos em fim de mês**

## DEPOSITS AND DEPOSIT-LIKE INSTRUMENTS OF PRIVATE INDIVIDUALS WITH OTHER MONETARY FINANCIAL INSTITUTIONS(1)

**End-of-month figures**

Fonte / Source: Banco de Portugal

$10^6$ euros

| | Depósitos com pré-aviso | Responsabilidades à vista | Outros depósitos e equiparados | | | | Total |
|---|---|---|---|---|---|---|---|
| | | | Até 1 ano | De 1 a 2 anos | A mais de 2 anos | Total | |
| | Deposits redeemable at notice | Overnight deposits | Other deposits and deposit-like instruments | | | | Total |
| | | | Up to 1 year | From 1 to 2 years | Over 2 years | Total | |
| | 1 | 2 | 3 | 4 | 5 | 6=3+4+5 | 7=1+2+6 |
| **08** Dez | 428 | 27 276 | 76 337 | 6 718 | 4 457 | 87 513 | 115 218 |
| **09** Dez | 594 | 30 223 | 59 097 | 8 904 | 17 859 | 85 860 | 116 677 |
| **10** Dez | 646 | 30 462 | 58 116 | 7 887 | 21 878 | 87 881 | 118 989 |
| **11** Dez | 556 | 29 466 | 59 076 | 12 930 | 28 569 | 100 576 | 130 598 |
| **12** Jan | 563 | 28 559 | 57 746 | 13 665 | 30 648 | 102 059 | 131 181 |
| Fev | 557 | 27 564 | 56 235 | 14 266 | 32 669 | 103 170 | 131 292 |
| Mar | 539 | 27 175 | 55 376 | 14 035 | 34 203 | 103 614 | 131 328 |
| Abr | 546 | 27 453 | 53 882 | 13 839 | 35 352 | 103 073 | 131 072 |
| Mai | 539 | 26 625 | 53 799 | 13 620 | 36 325 | 103 745 | 130 908 |
| Jun | 547 | 27 885 | 53 666 | 13 228 | 36 938 | 103 832 | 132 264 |
| Jul | 561 | 28 461 | 53 764 | 12 285 | 37 404 | 103 453 | 132 475 |
| Ago | 572 | 27 515 | 53 905 | 11 850 | 37 555 | 103 310 | 131 397 |
| Set | 559 | 27 394 | 53 399 | 11 629 | 37 523 | 102 551 | 130 504 |
| Out | 558 | 27 023 | 53 106 | 11 442 | 37 657 | 102 206 | 129 786 |
| Nov | 546 | 27 505 | 53 367 | 11 212 | 37 528 | 102 107 | 130 158 |
| Dez | 559 | 27 899 | 53 380 | 11 148 | 37 613 | 102 141 | 130 599 |
| **13** Jan | 563 | 27 479 | 53 097 | 11 375 | 37 793 | 102 264 | 130 306 |
| Fev | 554 | 27 409 | 53 110 | 11 470 | 38 125 | 102 705 | 130 669 |
| Mar | 559 | 27 488 | 52 834 | 11 674 | 38 382 | 102 890 | 130 937 |
| Abr | 572 | 27 647 | 52 710 | 11 670 | 38 614 | 102 994 | 131 213 |
| Mai | 573 | 28 269 | 52 660 | 11 595 | 38 703 | 102 957 | 131 799 |

(1) Inclui emigrantes. / Includes emigrants

## B.5.2 DEPÓSITOS E EQUIPARADOS EM MOEDA ESTRANGEIRA[1] DO SETOR NÃO MONETÁRIO EM OUTRAS INSTITUIÇÕES FINANCEIRAS MONETÁRIAS

**Por setor institucional - Saldos em fim de mês**

## FOREIGN CURRENCY[1] DEPOSITS AND DEPOSIT-LIKE INSTRUMENTS OF NON-MONETARY SECTOR WITH OTHER MONETARY FINANCIAL INSTITUTIONS

**By institutional setor - End-of-month figures**

Fonte / Source: Banco de Portugal

$10^6$ euros

| | Setor institucional | | | | | | Total |
|---|---|---|---|---|---|---|---|
| | Instituições financeiras não monetárias | Administrações públicas | Sociedades não financeiras | | | Particulares[2] | |
| | | | Depósitos | Equiparados a depósitos | Total | | |
| | Institutional sector | | | | | | Total |
| | Non-monetary financial institutions | General government | Non-financial corporations | | | Private individuals[2] | |
| | | | Deposits | Deposit-like instruments | Total | | |
| | 1 | 2 | 3 | 4 | 5=3+4 | 6 | 7=1+2+5+6 |
| **08** Dez | 251 | 58 | 719 | 0 | 719 | 2 566 | 3 594 |
| **09** Dez | 230 | 10 | 830 | 0 | 830 | 2 544 | 3 614 |
| **10** Dez | 314 | 12 | 770 | 0 | 770 | 2 635 | 3 730 |
| **11** Dez | 353 | 42 | 776 | 0 | 776 | 2 571 | 3 742 |
| **12** Jan | 384 | 9 | 687 | 0 | 687 | 2 503 | 3 583 |
| Fev | 366 | 43 | 661 | 0 | 661 | 2 481 | 3 552 |
| Mar | 334 | 13 | 632 | 0 | 632 | 2 478 | 3 457 |
| Abr | 437 | 6 | 710 | 0 | 710 | 2 507 | 3 660 |
| Mai | 444 | 13 | 681 | 0 | 681 | 2 577 | 3 716 |
| Jun | 422 | 44 | 734 | 0 | 734 | 2 622 | 3 822 |
| Jul | 444 | 6 | 697 | 0 | 697 | 2 644 | 3 792 |
| Ago | 407 | 15 | 792 | 0 | 792 | 2 626 | 3 840 |
| Set | 395 | 8 | 698 | 0 | 698 | 2 581 | 3 681 |
| Out | 319 | 10 | 726 | 0 | 726 | 2 581 | 3 636 |
| Nov | 288 | 14 | 772 | 0 | 772 | 2 580 | 3 654 |
| Dez | 291 | 10 | 755 | 0 | 755 | 2 586 | 3 642 |
| **13** Jan | 323 | 12 | 916 | 0 | 916 | 2 538 | 3 789 |
| Fev | 314 | 9 | 818 | 0 | 818 | 2 570 | 3 712 |
| Mar | 421 | 5 | 812 | 0 | 812 | 2 602 | 3 841 |
| Abr | 299 | 8 | 888 | 0 | 888 | 2 558 | 3 752 |
| Mai | 277 | 13 | 778 | 0 | 778 | 2 521 | 3 589 |

(1) Até janeiro de 2002 corresponde a moedas que não escudos e euros, a partir desta data, reflete os saldos denominados em moedas que não euros. / Up to January 2002 corresponds to currencies other than escudos or euros, afterwards reflects balances denominated in currencies other than euros.
(2) Inclui emigrantes. / Includes emigrants.

## B.5.3.1 DEPÓSITOS E EQUIPARADOS DE INSTITUIÇÕES FINANCEIRAS NÃO MONETÁRIAS, SOCIEDADES NÃO FINANCEIRAS E PARTICULARES EM OUTRAS IFM

**Por distrito / região autónoma - Saldos em fim de ano**

## DEPOSITS AND DEPOSIT-LIKE INSTRUMENTS OF NON-MONETARY FINANCIAL INSTITUTIONS, NON-FINANCIAL CORPORATIONS AND PRIVATE INDIVIDUALS WITH OTHER MFI

**By administrative region - End-of-year figures**

Fonte / Source: Banco de Portugal

$10^6$ euros

| | Aveiro | Beja | Braga | Bragança | Castelo Branco | Coimbra | Évora | Faro | Guarda | Leiria | Lisboa | Portalegre |
|---|---|---|---|---|---|---|---|---|---|---|---|---|
| | 1 | 2 | 3 | 4 | 5 | 6 | 7 | 8 | 9 | 10 | 11 | 12 |
| **08** Dez | 7 256 | 1 481 | 7 946 | 1 604 | 2 183 | 4 545 | 1 883 | 5 441 | 1 987 | 5 187 | 83 466 | 1 139 |
| **09** Dez | 7 489 | 1 518 | 8 481 | 1 707 | 2 244 | 4 702 | 1 901 | 5 445 | 2 048 | 5 486 | 92 474 | 1 179 |
| **10** Dez | 7 747 | 1 546 | 8 737 | 1 754 | 2 327 | 4 892 | 1 951 | 5 481 | 2 122 | 5 660 | 110 583 | 1 178 |
| **11** Dez | 8 595 | 1 583 | 9 389 | 1 889 | 2 483 | 5 388 | 2 070 | 5 642 | 2 317 | 6 062 | 112 883 | 1 228 |
| **12** Dez | 8 529 | 1 589 | 9 296 | 1 910 | 2 558 | 5 357 | 2 019 | 5 533 | 2 345 | 5 937 | 97 331 | 1 218 |

| | Porto | Santarém | Setúbal | Viana do Castelo | Vila Real | Viseu | Açores | do qual / of which: | Madeira | do qual / of which: | Total |
|---|---|---|---|---|---|---|---|---|---|---|---|
| | | | | | | | | *Off-shore* | | *Off-shore* | |
| | 13 | 14 | 15 | 16 | 17 | 18 | 19 | 20 | 21 | 22 | 23=1+...19+21 |
| **08** Dez | 22 271 | 4 224 | 6 950 | 2 554 | 2 081 | 3 721 | 2 580 | 0 | 6 809 | 2 122 | 175 309 |
| **09** Dez | 22 488 | 4 402 | 7 216 | 2 652 | 2 137 | 3 890 | 2 692 | 0 | 6 462 | 2 223 | 186 613 |
| **10** Dez | 23 419 | 4 531 | 7 403 | 2 702 | 2 201 | 3 976 | 2 822 | 0 | 6 396 | 2 040 | 207 428 |
| **11** Dez | 25 204 | 4 848 | 7 755 | 2 951 | 2 403 | 4 266 | 2 899 | 0 | 7 925 | 3 404 | 217 778 |
| **12** Dez | 24 457 | 4 791 | 7 644 | 2 931 | 2 395 | 4 252 | 2 847 | 0 | 4 758 | 244 | 197 695 |

## B.5.3.2 DEPÓSITOS E EQUIPARADOS DE EMIGRANTES EM OUTRAS INSTITUIÇÕES FINANCEIRAS MONETÁRIAS

**Por distrito / região autónoma - Saldos em fim de ano**

## DEPOSITS AND DEPOSIT-LIKE INSTRUMENTS OF EMIGRANTS WITH OTHER MONETARY FINANCIAL INSTITUTIONS

**By administrative region - End-of-year figures**

Fonte / Source: Banco de Portugal

$10^6$ euros

| | Aveiro | Beja | Braga | Bragança | Castelo Branco | Coimbra | Évora | Faro | Guarda | Leiria | Lisboa | Portalegre |
|---|---|---|---|---|---|---|---|---|---|---|---|---|
| | 1 | 2 | 3 | 4 | 5 | 6 | 7 | 8 | 9 | 10 | 11 | 12 |
| **08** Dez | 380 | 74 | 460 | 184 | 198 | 238 | 46 | 226 | 341 | 351 | 481 | 34 |
| **09** Dez | 387 | 76 | 459 | 195 | 201 | 238 | 48 | 233 | 334 | 350 | 481 | 37 |
| **10** Dez | 374 | 76 | 447 | 190 | 193 | 228 | 48 | 214 | 324 | 338 | 462 | 36 |
| **11** Dez | 408 | 79 | 496 | 206 | 207 | 249 | 51 | 228 | 357 | 365 | 531 | 41 |
| **12** Dez | 434 | 81 | 513 | 210 | 213 | 271 | 51 | 231 | 369 | 383 | 509 | 39 |

| | Porto | Santarém | Setúbal | Viana do Castelo | Vila Real | Viseu | Açores | do qual / of which: | Madeira | do qual / of which: | Total |
|---|---|---|---|---|---|---|---|---|---|---|---|
| | | | | | | | | *Off-shore* | | *Off-shore* | |
| | 13 | 14 | 15 | 16 | 17 | 18 | 19 | 20 | 21 | 22 | 23=1+...19+21 |
| **08** Dez | 369 | 220 | 162 | 420 | 348 | 445 | 254 | 127 | 2 606 | 2 309 | 7 837 |
| **09** Dez | 362 | 229 | 167 | 404 | 357 | 461 | 239 | 125 | 2 411 | 2 147 | 7 670 |
| **10** Dez | 352 | 220 | 160 | 379 | 356 | 455 | 243 | 129 | 2 385 | 2 114 | 7 481 |
| **11** Dez | 381 | 232 | 165 | 396 | 388 | 501 | 116 | 0 | 1 725 | 1 439 | 7 120 |
| **12** Dez | 398 | 241 | 169 | 425 | 416 | 517 | 98 | 0 | 1 015 | 209 | 6 584 |

## B.6.1.1 ATIVOS E PASSIVOS DAS OUTRAS INSTITUIÇÕES FINANCEIRAS MONETÁRIAS FACE A INSTITUIÇÕES FINANCEIRAS MONETÁRIAS NÃO RESIDENTES

**Por instrumento financeiro e prazo - Saldos em fim de mês**

## ASSETS AND LIABILITIES OF OTHER MONETARY FINANCIAL INSTITUTIONS VIS-À-VIS NON-RESIDENT MONETARY FINANCIAL INSTITUTIONS

**By financial instrument and maturity - End-of-month figures**

Fonte / Source: Banco de Portugal

$10^6$ euros

| | Ativos | | | | | | | | | Passivos[1] | | | | | |
|---|---|---|---|---|---|---|---|---|---|---|---|---|---|---|---|
| | Numerário | Créditos e equiparados | | | Títulos exceto ações | | | Ações e outras participações | Total | Depósitos à vista | Outros depósitos e equiparados | | | Total | Por memória: |
| | | Até 1 ano | A mais de 1 ano | Total | Até 1 ano | A mais de 1 ano | Total[2] | | | | Até 1 ano | A mais de 1 ano | Total | | Acordos de recompra |
| | Assets | | | | | | | | | Liabilities[1] | | | | | |
| | Notes and coins | Credits and credit-like instruments | | | Securities other than shares | | | Shares and other equity | Total | Overnight deposits | Other deposits and deposit-like instru-ments | | | Total | Memo item: |
| | | Up to 1 year | Over 1 year | Total | Up to 1 year | Over 1 year | Total[2] | | | | Up to 1 year | Over 1 year | Total | | Repurchase agreements |
| | 1 | 2 | 3 | 4=2+3 | 5 | 6 | 7=5+6 | 8 | 9=1+4+7+8 | 10 | 11 | 12 | 13=11+12 | 14=10+13 | 15 |
| **08** Dez | 91 | 40 542 | 5 217 | 45 759 | 421 | 4 853 | 5 274 | 3 089 | 54 213 | 5 443 | 57 685 | 61 327 | 119 012 | 124 454 | 1 932 |
| **09** Dez | 99 | 36 166 | 10 522 | 46 688 | 6 | 5 681 | 5 687 | 3 987 | 56 461 | 4 311 | 58 486 | 53 591 | 112 078 | 116 389 | 5 053 |
| **10** Dez | 101 | 37 619 | 11 664 | 49 284 | 598 | 5 566 | 6 164 | 3 565 | 59 114 | 5 501 | 60 744 | 43 478 | 104 222 | 109 724 | 7 497 |
| **11** Dez | 95 | 30 688 | 14 996 | 45 684 | 414 | 3 163 | 3 577 | 3 616 | 52 971 | 3 631 | 44 694 | 40 394 | 85 089 | 88 719 | 4 061 |
| **12** Jan | 65 | 28 535 | 15 205 | 43 740 | 432 | 3 203 | 3 636 | 4 105 | 51 546 | 3 150 | 42 003 | 40 884 | 82 887 | 86 036 | 3 703 |
| Fev | 79 | 30 935 | 14 978 | 45 913 | 1 025 | 3 044 | 4 069 | 4 105 | 54 166 | 3 457 | 45 052 | 40 482 | 85 534 | 88 991 | 4 234 |
| Mar | 73 | 33 890 | 15 419 | 49 310 | 945 | 3 139 | 4 084 | 4 099 | 57 566 | 2 960 | 40 963 | 39 607 | 80 570 | 83 531 | 3 956 |
| Abr | 83 | 31 973 | 17 500 | 49 473 | 930 | 3 248 | 4 178 | 3 660 | 57 395 | 2 762 | 41 690 | 39 333 | 81 023 | 83 784 | 3 611 |
| Mai | 82 | 34 806 | 17 028 | 51 834 | 886 | 3 004 | 3 889 | 3 810 | 59 616 | 2 537 | 42 738 | 39 181 | 81 919 | 84 456 | 3 905 |
| Jun | 81 | 34 622 | 17 861 | 52 483 | 697 | 3 162 | 3 858 | 3 814 | 60 236 | 2 813 | 41 203 | 38 013 | 79 215 | 82 029 | 2 665 |
| Jul | 115 | 35 732 | 17 478 | 53 210 | 718 | 3 133 | 3 852 | 3 841 | 61 018 | 3 020 | 39 903 | 38 153 | 78 056 | 81 077 | 2 780 |
| Ago | 130 | 36 240 | 16 335 | 52 575 | 712 | 3 278 | 3 989 | 3 979 | 60 674 | 2 153 | 39 716 | 37 084 | 76 800 | 78 953 | 2 608 |
| Set | 118 | 33 131 | 18 596 | 51 727 | 580 | 3 135 | 3 715 | 3 979 | 59 539 | 2 464 | 38 814 | 36 076 | 74 890 | 77 354 | 3 111 |
| Out | 120 | 32 440 | 18 495 | 50 935 | 560 | 3 048 | 3 608 | 3 974 | 58 636 | 2 380 | 38 795 | 35 266 | 74 062 | 76 442 | 3 157 |
| Nov | 96 | 31 706 | 18 474 | 50 179 | 540 | 2 919 | 3 458 | 3 982 | 57 716 | 2 152 | 36 112 | 36 353 | 72 464 | 74 616 | 3 241 |
| Dez | 157 | 31 890 | 18 382 | 50 272 | 520 | 2 844 | 3 364 | 4 114 | 57 908 | 2 450 | 34 960 | 36 332 | 71 293 | 73 743 | 3 263 |
| **13** Jan | 111 | 30 935 | 18 440 | 49 374 | 529 | 2 992 | 3 522 | 4 295 | 57 302 | 3 512 | 33 235 | 35 853 | 69 088 | 72 600 | 3 807 |
| Fev | 80 | 30 096 | 20 270 | 50 366 | 614 | 2 873 | 3 488 | 4 334 | 58 267 | 2 951 | 35 259 | 35 399 | 70 658 | 73 609 | 4 020 |
| Mar | 94 | 29 654 | 20 506 | 50 160 | 609 | 2 600 | 3 210 | 4 348 | 57 812 | 3 192 | 34 552 | 34 412 | 68 965 | 72 157 | 3 023 |
| Abr | 116 | 27 577 | 20 551 | 48 128 | 608 | 2 454 | 3 062 | 4 290 | 55 596 | 2 336 | 34 726 | 33 571 | 68 297 | 70 633 | 3 447 |
| Mai | 103 | 27 565 | 20 394 | 47 959 | 654 | 2 391 | 3 045 | 4 083 | 55 189 | 2 311 | 34 785 | 32 966 | 67 750 | 70 061 | 3 426 |

(1) Não inclui títulos emitidos. / Excludes securities issued.
(2) Inclui unidades de participação de fundos do mercado monetário e títulos do mercado monetário. / Includes money market funds shares/units and money market paper.

## B.6.1.2 ATIVOS E PASSIVOS DAS OUTRAS INSTITUIÇÕES FINANCEIRAS MONETÁRIAS FACE AO SECTOR NÃO MONETÁRIO NÃO RESIDENTE

**Por instrumento financeiro e prazo - Saldos em fim de mês**

## ASSETS AND LIABILITIES OF OTHER MONETARY FINANCIAL INSTITUTIONS VIS-À-VIS NON-RESIDENT NON-MONETARY SECTOR

**By financial instrument and maturity - End-of-month figures**

Fonte / Source: Banco de Portugal

$10^6$euros

| | Ativos | | | | | | | | Passivos[1] | | | | |
|---|---|---|---|---|---|---|---|---|---|---|---|---|---|
| | Empréstimos | | | Títulos exceto ações | | | Ações e outras participações | Total | Depósitos à vista | Outros depósitos e equiparados | | | Total |
| | Até 1 ano | A mais de 1 ano | Total | Até 1 ano | A mais de 1 ano | Total | | | | Até 1 ano | A mais de 1 ano | Total | |
| | Assets | | | | | | | | Liabilities[1] | | | | |
| | Loans | | | Securities other than shares | | | Shares and other equity | Total | Overnight deposits | Other deposits and deposit-like instruments | | | Total |
| | Up to 1 year | Over 1 year | Total | Up to 1 year | Over 1 year | Total | | | | Up to 1 year | Over 1 year | Total | |
| | 1 | 2 | 3=1+2 | 4 | 5 | 6=4+5 | 7 | 8=3+6+7 | 9 | 10 | 11 | 12=10+11 | 13=9+12 |
| **08** Dez | 5 371 | 9 032 | 14 403 | 497 | 25 428 | 25 925 | 5 510 | 45 838 | 3 376 | 10 980 | 6 555 | 17 534 | 20 910 |
| **09** Dez | 5 098 | 9 901 | 14 999 | 333 | 33 932 | 34 265 | 6 202 | 55 466 | 2 655 | 11 911 | 8 820 | 20 730 | 23 386 |
| **10** Dez | 3 994 | 10 270 | 14 264 | 2 505 | 31 295 | 33 799 | 6 940 | 55 003 | 3 665 | 6 427 | 9 588 | 16 015 | 19 680 |
| **11** Dez | 5 397 | 8 314 | 13 711 | 1 949 | 21 322 | 23 271 | 6 632 | 43 613 | 4 574 | 4 545 | 7 293 | 11 837 | 16 411 |
| **12** Jan | 5 633 | 7 831 | 13 465 | 1 824 | 21 070 | 22 894 | 6 703 | 43 062 | 3 984 | 4 676 | 7 474 | 12 150 | 16 133 |
| Fev | 6 163 | 7 579 | 13 743 | 1 959 | 21 154 | 23 112 | 7 043 | 43 899 | 3 957 | 4 665 | 7 520 | 12 185 | 16 142 |
| Mar | 5 834 | 7 313 | 13 148 | 2 093 | 20 826 | 22 918 | 7 136 | 43 202 | 4 154 | 5 272 | 7 518 | 12 790 | 16 944 |
| Abr | 6 208 | 6 864 | 13 072 | 2 073 | 20 490 | 22 564 | 7 144 | 42 780 | 3 718 | 5 185 | 7 512 | 12 697 | 16 415 |
| Mai | 6 304 | 6 852 | 13 157 | 2 231 | 20 119 | 22 350 | 7 112 | 42 618 | 3 803 | 4 625 | 7 373 | 11 998 | 15 801 |
| Jun | 6 390 | 6 426 | 12 816 | 2 321 | 15 262 | 17 583 | 7 160 | 37 558 | 3 713 | 4 669 | 6 999 | 11 668 | 15 381 |
| Jul | 5 497 | 6 391 | 11 888 | 2 148 | 13 876 | 16 023 | 7 224 | 35 135 | 4 387 | 4 825 | 7 009 | 11 834 | 16 221 |
| Ago | 5 458 | 6 214 | 11 673 | 2 122 | 13 621 | 15 743 | 6 224 | 33 640 | 3 483 | 4 718 | 6 976 | 11 694 | 15 177 |
| Set | 5 200 | 6 188 | 11 388 | 2 199 | 13 152 | 15 350 | 6 249 | 32 988 | 3 823 | 4 313 | 6 541 | 10 854 | 14 678 |
| Out | 5 896 | 6 202 | 12 097 | 2 492 | 13 584 | 16 076 | 6 154 | 34 327 | 4 729 | 4 088 | 6 518 | 10 606 | 15 335 |
| Nov | 6 262 | 6 202 | 12 465 | 2 413 | 13 431 | 15 845 | 6 581 | 34 891 | 4 354 | 4 943 | 6 463 | 11 406 | 15 760 |
| Dez | 2 843 | 6 308 | 9 150 | 1 752 | 12 725 | 14 478 | 6 835 | 30 463 | 4 894 | 4 421 | 6 416 | 10 836 | 15 730 |
| **13** Jan | 2 495 | 6 151 | 8 646 | 1 803 | 13 762 | 15 564 | 6 910 | 31 120 | 4 088 | 4 097 | 6 410 | 10 507 | 14 594 |
| Fev | 2 077 | 6 252 | 8 329 | 1 688 | 14 593 | 16 281 | 6 913 | 31 523 | 4 185 | 4 027 | 6 466 | 10 493 | 14 678 |
| Mar | 2 108 | 6 286 | 8 394 | 1 898 | 14 399 | 16 297 | 7 041 | 31 732 | 4 940 | 3 980 | 6 495 | 10 475 | 15 414 |
| Abr | 2 055 | 6 229 | 8 284 | 1 759 | 14 513 | 16 273 | 7 092 | 31 649 | 4 368 | 3 249 | 6 506 | 9 755 | 14 123 |
| Mai | 1 884 | 6 236 | 8 120 | 1 320 | 14 311 | 15 631 | 7 092 | 30 843 | 5 268 | 3 875 | 6 520 | 10 395 | 15 663 |

(1) Não inclui títulos emitidos. / Excludes securities issued.

## B.6.2 ATIVOS E PASSIVOS DAS OUTRAS INSTITUIÇÕES FINANCEIRAS MONETÁRIAS FACE A NÃO RESIDENTES[1]

**Por moeda - Saldos em fim de trimestre**

## ASSETS AND LIABILITIES OF OTHER MONETARY FINANCIAL INSTITUTIONS VIS-À-VIS NON-RESIDENTS[1]

**By currency - End-of-quarter figures**

Fonte / Source: Banco de Portugal

$10^6$ euros

| | | Ativos | | | | | | | Passivos | | | | | | |
|---|---|---|---|---|---|---|---|---|---|---|---|---|---|---|---|
| | | Instituições financeiras monetárias | | | Setor não monetário | | | Total | Instituições financeiras monetárias | | | Setor não monetário | | | Total |
| | | Euro[2][3] | Outras moedas | Total | Euro[2] | Outras moedas | Total | | Euro[2] | Outras moedas | Total | Euro[2] | Outras moedas | Total | |
| | | Assets | | | | | | | Liabilities | | | | | | |
| | | Monetary financial institutions | | | Non-monetary sector | | | Total | Monetary financial institutions | | | Non-monetary sector | | | Total |
| | | Euro[2][3] | Other currencies | Total | Euro[2] | Other currencies | Total | | Euro[2] | Other currencies | Total | Euro[2] | Other currencies | Total | |
| | | 1 | 2 | 3=1+2 | 4 | 5 | 6=4+5 | 7=3+6 | 8 | 9 | 10=8+9 | 11 | 12 | 13=11+12 | 14=10+13 |
| 07 | Dez | 49 480 | 17 281 | 66 761 | 22 663 | 4 115 | 26 778 | 93 539 | 113 208 | 25 651 | 138 859 | 20 275 | 3 457 | 23 732 | 162 591 |
| 08 | Mar | 49 731 | 14 876 | 64 607 | 23 634 | 4 099 | 27 733 | 92 340 | 114 103 | 23 054 | 137 157 | 20 734 | 3 340 | 24 074 | 161 231 |
| | Jun | 50 012 | 15 395 | 65 407 | 27 496 | 4 213 | 31 709 | 97 116 | 115 864 | 21 552 | 137 416 | 19 583 | 4 291 | 23 874 | 161 289 |
| | Set | 47 364 | 15 724 | 63 088 | 31 164 | 4 558 | 35 722 | 98 811 | 114 676 | 20 138 | 134 814 | 20 723 | 3 662 | 24 385 | 159 199 |
| | Dez | 41 036 | 13 177 | 54 213 | 41 317 | 4 521 | 45 838 | 100 051 | 106 138 | 18 316 | 124 454 | 17 578 | 3 332 | 20 910 | 145 364 |
| 09 | Mar | 40 999 | 13 726 | 54 725 | 44 922 | 4 875 | 49 798 | 104 523 | 101 793 | 23 463 | 125 256 | 18 017 | 3 584 | 21 601 | 146 857 |
| | Jun | 39 175 | 13 401 | 52 576 | 47 141 | 4 429 | 51 569 | 104 145 | 99 076 | 22 962 | 122 038 | 18 668 | 2 959 | 21 627 | 143 665 |
| | Set | 39 856 | 12 201 | 52 057 | 51 945 | 4 238 | 56 183 | 108 240 | 100 634 | 17 675 | 118 309 | 20 113 | 3 202 | 23 315 | 141 624 |
| | Dez | 43 748 | 12 713 | 56 461 | 51 659 | 3 807 | 55 466 | 111 927 | 99 884 | 16 505 | 116 389 | 19 556 | 3 830 | 23 386 | 139 774 |
| 10 | Mar | 46 191 | 15 734 | 61 925 | 56 408 | 4 158 | 60 566 | 122 491 | 101 158 | 18 007 | 119 165 | 21 963 | 4 994 | 26 957 | 146 122 |
| | Jun | 46 518 | 17 290 | 63 808 | 53 669 | 4 834 | 58 503 | 122 311 | 97 614 | 18 661 | 116 275 | 18 730 | 3 019 | 21 748 | 138 023 |
| | Set | 47 448 | 14 473 | 61 921 | 52 604 | 4 203 | 56 807 | 118 728 | 91 837 | 17 914 | 109 752 | 16 962 | 2 939 | 19 901 | 129 653 |
| | Dez | 46 021 | 13 093 | 59 114 | 50 996 | 4 007 | 55 003 | 114 117 | 91 869 | 17 854 | 109 724 | 16 695 | 2 985 | 19 680 | 129 403 |
| 11 | Mar | 43 745 | 12 390 | 56 135 | 45 524 | 3 618 | 49 142 | 105 276 | 90 395 | 17 407 | 107 802 | 15 562 | 2 394 | 17 956 | 125 758 |
| | Jun | 44 500 | 10 985 | 55 486 | 44 718 | 2 978 | 47 696 | 103 182 | 85 805 | 14 974 | 100 778 | 14 954 | 3 121 | 18 075 | 118 853 |
| | Set | 42 571 | 11 366 | 53 937 | 41 768 | 2 534 | 44 302 | 98 239 | 81 175 | 14 294 | 95 469 | 15 101 | 3 379 | 18 480 | 113 949 |
| | Dez | 41 805 | 11 166 | 52 971 | 41 144 | 2 470 | 43 613 | 96 585 | 75 923 | 12 796 | 88 719 | 13 085 | 3 325 | 16 411 | 105 130 |
| 12 | Mar | 46 858 | 10 708 | 57 566 | 41 171 | 2 031 | 43 202 | 100 768 | 72 451 | 11 079 | 83 531 | 12 420 | 4 525 | 16 944 | 100 475 |
| | Jun | 48 587 | 11 648 | 60 236 | 35 345 | 2 213 | 37 558 | 97 793 | 70 531 | 11 498 | 82 029 | 12 008 | 3 373 | 15 381 | 97 410 |
| | Set | 48 524 | 11 015 | 59 539 | 30 850 | 2 138 | 32 988 | 92 527 | 65 478 | 11 876 | 77 354 | 11 593 | 3 084 | 14 678 | 92 032 |
| | Dez | 46 791 | 11 117 | 57 908 | 28 597 | 1 867 | 30 463 | 88 371 | 61 477 | 12 266 | 73 743 | 11 807 | 3 924 | 15 730 | 89 473 |
| 13 | Mar | 46 050 | 11 762 | 57 812 | 29 670 | 2 063 | 31 732 | 89 544 | 59 277 | 12 880 | 72 157 | 11 430 | 3 984 | 15 414 | 87 571 |

(1) Não inclui passivos por títulos emitidos. / Excludes liabilities for securities issued.
(2) Inclui saldos nas denominações nacionais do euro. / Includes balances expressed in the national denominations of the euro.
(3) Não inclui notas e moedas denominadas em euros na posse das outras IFM que são consideradas uma disponibilidade face ao Banco de Portugal. / Does not include notes and coins denominated in euros held by other MFI, which are viewed as an asset vis-à-vis the Banco de Portugal.

## B.6.3.1 ATIVOS DAS OUTRAS INSTITUIÇÕES FINANCEIRAS MONETÁRIAS FACE A INSTITUIÇÕES FINANCEIRAS MONETÁRIAS NÃO RESIDENTES

**Por país - Saldos em fim de trimestre**

## ASSETS OF OTHER MONETARY FINANCIAL INSTITUTIONS VIS-À-VIS NON-RESIDENT MONETARY FINANCIAL INSTITUTIONS

**By country - End-of-quarter figures**

Fonte / Source: Banco de Portugal

$10^6$ euros

| | | Outros países da área do euro[1] | Outros países da União Europeia | Países fora da União Europeia | Total | Por memória: | | | | | | | |
|---|---|---|---|---|---|---|---|---|---|---|---|---|---|
| | | | | | | Alemanha | Espanha | França | Itália | Luxemburgo | Reino Unido | Brasil | EUA |
| | | Euro area[1] | Other European Union countries | Non-European Union countries | Total | Memo items: | | | | | | | |
| | | | | | | Germany | Spain | France | Italy | Luxembourg | United Kingdom | Brazil | USA |
| | | 1 | 2 | 3 | 4=1+2+3 | 5 | 6 | 7 | 8 | 9 | 10 | 11 | 12 |
| 07 | Dez | 41 719 | 9 908 | 15 134 | 66 761 | 6 875 | 13 181 | 4 044 | 2 804 | 4 897 | 7 021 | 1 287 | 1 903 |
| 08 | Mar | 40 707 | 9 266 | 14 634 | 64 607 | 8 990 | 13 332 | 4 020 | 2 906 | 2 084 | 7 411 | 989 | 2 136 |
| | Jun | 40 506 | 10 667 | 14 234 | 65 407 | 9 330 | 12 427 | 6 217 | 3 123 | 1 703 | 8 251 | 932 | 1 812 |
| | Set | 38 669 | 9 773 | 14 646 | 63 088 | 9 686 | 13 270 | 5 855 | 2 366 | 1 031 | 8 206 | 849 | 1 629 |
| | Dez | 32 500 | 8 619 | 13 093 | 54 213 | 4 195 | 14 192 | 5 396 | 1 871 | 2 422 | 6 929 | 858 | 1 897 |
| 09 | Mar | 31 047 | 10 060 | 13 618 | 54 725 | 3 123 | 13 886 | 6 453 | 1 902 | 1 332 | 8 401 | 767 | 1 596 |
| | Jun | 32 127 | 8 734 | 11 715 | 52 576 | 2 978 | 15 808 | 5 695 | 1 953 | 1 248 | 6 878 | 988 | 1 680 |
| | Set | 29 712 | 11 117 | 11 228 | 52 057 | 3 543 | 14 204 | 5 213 | 1 792 | 786 | 8 613 | 1 057 | 1 713 |
| | Dez | 28 902 | 14 232 | 13 327 | 56 461 | 3 994 | 13 440 | 5 549 | 1 630 | 801 | 11 473 | 1 048 | 1 827 |
| 10 | Mar | 29 427 | 16 888 | 15 611 | 61 925 | 3 281 | 13 394 | 5 445 | 1 691 | 1 056 | 14 233 | 1 938 | 2 107 |
| | Jun | 27 179 | 16 264 | 20 365 | 63 808 | 2 596 | 13 253 | 5 797 | 1 088 | 487 | 14 483 | 2 249 | 3 275 |
| | Set | 29 166 | 15 722 | 17 034 | 61 921 | 1 810 | 14 093 | 6 861 | 1 051 | 1 284 | 13 978 | 1 820 | 2 928 |
| | Dez | 28 262 | 14 281 | 16 571 | 59 114 | 1 573 | 13 717 | 6 492 | 566 | 1 763 | 12 685 | 1 323 | 2 735 |
| 11 | Mar | 25 769 | 14 614 | 15 753 | 56 135 | 1 577 | 13 501 | 5 016 | 560 | 1 513 | 13 067 | 367 | 2 211 |
| | Jun | 23 756 | 16 613 | 15 116 | 55 486 | 952 | 12 605 | 5 040 | 451 | 778 | 15 310 | 457 | 1 647 |
| | Set | 22 057 | 17 423 | 14 457 | 53 937 | 714 | 12 032 | 4 371 | 431 | 836 | 16 170 | 532 | 1 706 |
| | Dez | 20 633 | 17 092 | 15 246 | 52 971 | 484 | 10 964 | 4 754 | 418 | 350 | 15 886 | 346 | 2 035 |
| 12 | Mar | 22 637 | 20 014 | 14 915 | 57 566 | 617 | 12 494 | 4 856 | 824 | 411 | 18 781 | 354 | 1 884 |
| | Jun | 20 979 | 23 829 | 15 428 | 60 236 | 790 | 11 020 | 4 885 | 432 | 679 | 22 602 | 357 | 2 545 |
| | Set | 21 487 | 24 045 | 14 007 | 59 539 | 765 | 11 493 | 4 824 | 659 | 629 | 22 769 | 351 | 2 153 |
| | Dez | 20 293 | 24 171 | 13 444 | 57 908 | 936 | 10 543 | 4 712 | 463 | 495 | 22 851 | 396 | 2 278 |
| 13 | Mar | 19 426 | 24 664 | 13 722 | 57 812 | 830 | 10 219 | 4 434 | 365 | 564 | 23 191 | 544 | 2 172 |

(1) Não inclui notas e moedas denominadas em euros na posse das outras IFM que são consideradas uma disponibilidade face ao Banco de Portugal. / Does not include notes and coins denominated in euros held by other MFI, which are viewed as an asset vis-à-vis the Banco de Portugal.

## B.6.3.2 PASSIVOS DAS OUTRAS INSTITUIÇÕES FINANCEIRAS MONETÁRIAS FACE A INSTITUIÇÕES FINANCEIRAS MONETÁRIAS NÃO RESIDENTES[1]

**Por país - Saldos em fim de trimestre**

## LIABILITIES OF OTHER MONETARY FINANCIAL INSTITUTIONS VIS-À-VIS NON-RESIDENT MONETARY FINANCIAL INSTITUTIONS[1]

**By country - End-of-quarter figures**

Fonte / Source: Banco de Portugal

$10^6$ euros

| | | Outros países da área do euro | Outros países da União Europeia | Países fora da União Europeia | Total | Por memória: | | | | | | | |
|---|---|---|---|---|---|---|---|---|---|---|---|---|---|
| | | | | | | Alemanha | Espanha | França | Itália | Luxemburgo | Reino Unido | Brasil | EUA |
| | | Euro area | Other European Union countries | Non-European Union countries | Total | Memo items: | | | | | | | |
| | | | | | | Germany | Spain | France | Italy | Luxembourg | United Kingdom | Brazil | USA |
| | | 1 | 2 | 3 | 4=1+2+3 | 5 | 6 | 7 | 8 | 9 | 10 | 11 | 12 |
| **07** | Dez | 57 152 | 16 400 | 65 307 | 138 859 | 10 558 | 21 674 | 15 589 | 768 | 1 788 | 15 591 | 311 | 2 853 |
| **08** | Mar | 58 981 | 16 422 | 61 754 | 137 157 | 10 064 | 24 118 | 15 359 | 563 | 1 896 | 15 508 | 33 | 2 210 |
| | Jun | 57 821 | 18 234 | 61 361 | 137 416 | 8 992 | 24 235 | 16 616 | 491 | 1 521 | 17 412 | 341 | 1 548 |
| | Set | 58 429 | 17 087 | 59 298 | 134 814 | 9 427 | 25 113 | 16 606 | 417 | 1 391 | 16 343 | 152 | 1 657 |
| | Dez | 54 968 | 13 993 | 55 493 | 124 454 | 8 619 | 23 601 | 16 380 | 417 | 1 121 | 13 376 | 159 | 1 093 |
| **09** | Mar | 54 512 | 13 521 | 57 224 | 125 256 | 8 758 | 22 860 | 16 779 | 262 | 1 259 | 12 995 | 54 | 2 462 |
| | Jun | 53 291 | 12 384 | 56 363 | 122 038 | 8 422 | 23 054 | 15 994 | 206 | 1 210 | 12 037 | 113 | 3 152 |
| | Set | 51 420 | 15 210 | 51 679 | 118 309 | 8 345 | 22 904 | 14 138 | 266 | 1 273 | 14 887 | 330 | 1 249 |
| | Dez | 45 694 | 23 899 | 46 795 | 116 389 | 8 227 | 17 714 | 13 449 | 322 | 1 148 | 23 572 | 258 | 1 562 |
| **10** | Mar | 46 109 | 26 776 | 46 281 | 119 165 | 7 897 | 17 932 | 13 014 | 184 | 1 551 | 26 336 | 293 | 1 370 |
| | Jun | 47 639 | 24 114 | 44 522 | 116 275 | 8 607 | 20 809 | 11 315 | 34 | 1 514 | 23 947 | 199 | 497 |
| | Set | 43 066 | 24 286 | 42 399 | 109 752 | 8 329 | 18 499 | 10 462 | 13 | 956 | 24 172 | 189 | 461 |
| | Dez | 43 867 | 22 386 | 43 471 | 109 724 | 8 019 | 19 779 | 9 931 | 239 | 910 | 22 320 | 62 | 500 |
| **11** | Mar | 43 418 | 25 370 | 39 014 | 107 802 | 8 063 | 20 468 | 9 279 | 236 | 1 131 | 25 021 | 3 | 622 |
| | Jun | 39 243 | 25 926 | 35 609 | 100 778 | 7 201 | 18 881 | 8 571 | 19 | 620 | 25 759 | 3 | 291 |
| | Set | 35 773 | 26 151 | 33 545 | 95 469 | 6 774 | 17 766 | 6 816 | 19 | 326 | 26 028 | 3 | 251 |
| | Dez | 31 297 | 25 307 | 32 116 | 88 719 | 6 131 | 15 325 | 5 852 | 19 | 182 | 25 238 | 5 | 306 |
| **12** | Mar | 29 514 | 27 015 | 27 001 | 83 531 | 4 955 | 13 660 | 7 395 | 19 | 99 | 26 980 | 6 | 374 |
| | Jun | 27 953 | 29 358 | 24 718 | 82 029 | 4 359 | 12 323 | 7 612 | 8 | 608 | 29 340 | 2 | 225 |
| | Set | 26 148 | 27 312 | 23 895 | 77 354 | 3 526 | 12 037 | 7 555 | 10 | 231 | 27 296 | 4 | 127 |
| | Dez | 23 983 | 26 476 | 23 284 | 73 743 | 2 832 | 11 095 | 6 941 | 12 | 210 | 26 471 | 2 | 223 |
| **13** | Mar | 22 608 | 26 565 | 22 984 | 72 157 | 3 256 | 9 763 | 6 207 | 6 | 666 | 26 549 | 4 | 245 |

(1) Não inclui passivos por títulos emitidos. / Excludes liabilities for securities issued.

## B.6.3.3 ATIVOS DAS OUTRAS INSTITUIÇÕES FINANCEIRAS MONETÁRIAS FACE AO SETOR NÃO MONETÁRIO NÃO RESIDENTE

**Por país - Saldos em fim de trimestre**

## ASSETS OF OTHER MONETARY FINANCIAL INSTITUTIONS VIS-À-VIS NON-RESIDENT NON-MONETARY SECTOR

**By country - End-of-quarter figures**

Fonte / Source: Banco de Portugal

$10^6$ euros

| | | Outros países da área do euro | Outros países da União Europeia | Países fora da União Europeia | Total | Por memória: | | | | | | | |
|---|---|---|---|---|---|---|---|---|---|---|---|---|---|
| | | | | | | Alemanha | Espanha | França | Itália | Luxemburgo | Reino Unido | Brasil | EUA |
| | | Euro area | Other European Union countries | Non-European Union countries | Total | Memo items: | | | | | | | |
| | | | | | | Germany | Spain | France | Italy | Luxembourg | United Kingdom | Brazil | USA |
| | | 1 | 2 | 3 | 4=1+2+3 | 5 | 6 | 7 | 8 | 9 | 10 | 11 | 12 |
| **07** | Dez | 18 469 | 2 065 | 6 243 | 26 778 | 2 017 | 4 122 | 701 | 774 | 1 409 | 1 588 | 1 207 | 1 145 |
| **08** | Mar | 19 725 | 1 953 | 6 055 | 27 733 | 1 954 | 3 555 | 776 | 861 | 1 343 | 1 490 | 940 | 1 177 |
| | Jun | 23 540 | 1 905 | 6 264 | 31 709 | 1 854 | 3 833 | 841 | 844 | 1 417 | 1 480 | 857 | 1 074 |
| | Set | 26 426 | 2 541 | 6 755 | 35 722 | 1 795 | 3 885 | 772 | 864 | 1 793 | 2 131 | 948 | 1 103 |
| | Dez | 35 771 | 2 657 | 7 411 | 45 838 | 1 778 | 3 746 | 847 | 864 | 1 744 | 2 275 | 949 | 1 312 |
| **09** | Mar | 39 870 | 2 518 | 7 410 | 49 798 | 1 758 | 3 474 | 864 | 734 | 1 654 | 2 279 | 947 | 1 284 |
| | Jun | 42 019 | 2 430 | 7 120 | 51 569 | 1 670 | 3 432 | 925 | 1 041 | 1 566 | 2 207 | 861 | 1 261 |
| | Set | 46 295 | 2 572 | 7 316 | 56 183 | 1 733 | 4 232 | 1 154 | 1 715 | 1 677 | 2 292 | 977 | 1 312 |
| | Dez | 45 896 | 2 275 | 7 295 | 55 466 | 1 927 | 4 970 | 1 368 | 1 920 | 1 656 | 2 021 | 959 | 1 357 |
| **10** | Mar | 50 536 | 2 281 | 7 748 | 60 566 | 1 974 | 7 468 | 2 171 | 1 915 | 1 742 | 2 017 | 990 | 1 406 |
| | Jun | 48 510 | 2 112 | 7 882 | 58 503 | 1 839 | 7 036 | 1 701 | 1 732 | 1 071 | 1 869 | 967 | 1 463 |
| | Set | 47 234 | 2 079 | 7 493 | 56 807 | 1 840 | 4 687 | 1 667 | 1 721 | 2 133 | 1 846 | 880 | 1 313 |
| | Dez | 46 167 | 1 962 | 6 874 | 55 003 | 1 839 | 3 944 | 1 441 | 1 630 | 2 023 | 1 721 | 788 | 1 197 |
| **11** | Mar | 40 958 | 1 947 | 6 236 | 49 142 | 1 869 | 3 514 | 1 311 | 1 597 | 2 043 | 1 702 | 569 | 1 265 |
| | Jun | 40 170 | 2 076 | 5 450 | 47 696 | 1 811 | 4 131 | 1 104 | 1 602 | 1 993 | 1 824 | 478 | 996 |
| | Set | 37 470 | 1 863 | 4 970 | 44 302 | 1 751 | 3 860 | 1 066 | 1 358 | 1 918 | 1 619 | 303 | 904 |
| | Dez | 33 646 | 1 790 | 8 177 | 43 613 | 1 427 | 3 509 | 985 | 1 191 | 1 718 | 1 490 | 301 | 863 |
| **12** | Mar | 33 433 | 1 543 | 8 226 | 43 202 | 1 475 | 3 241 | 961 | 1 440 | 1 851 | 1 327 | 210 | 797 |
| | Jun | 27 750 | 1 515 | 8 293 | 37 558 | 1 050 | 3 117 | 924 | 1 463 | 1 874 | 1 323 | 170 | 773 |
| | Set | 25 026 | 1 450 | 6 512 | 32 988 | 1 066 | 2 949 | 940 | 1 574 | 1 098 | 1 251 | 167 | 647 |
| | Dez | 23 701 | 1 427 | 5 335 | 30 463 | 1 021 | 3 580 | 943 | 1 622 | 1 568 | 1 248 | 204 | 587 |
| **13** | Mar | 25 556 | 1 373 | 4 804 | 31 732 | 997 | 4 890 | 929 | 2 241 | 1 775 | 1 190 | 212 | 525 |

## B.6.3.4 PASSIVOS DAS OUTRAS INSTITUIÇÕES FINANCEIRAS MONETÁRIAS FACE AO SETOR NÃO MONETÁRIO NÃO RESIDENTE[1]

**Por país - Saldos em fim de trimestre**

## LIABILITIES OF OTHER MONETARY FINANCIAL INSTITUTIONS VIS-À-VIS NON-RESIDENT NON-MONETARY SECTOR[1]

**By country - End-of-quarter figures**

Fonte / Source: Banco de Portugal

$10^6$ euros

| | | Outros países da área do euro | Outros países da União Europeia | Países fora da União Europeia | Total | Por memória: | | | | | | | |
|---|---|---|---|---|---|---|---|---|---|---|---|---|---|
| | | | | | | Alemanha | Espanha | França | Itália | Luxemburgo | Reino Unido | Brasil | EUA |
| | | Euro area | Other European Union countries | Non-European Union countries | Total | Memo items: | | | | | | | |
| | | | | | | Germany | Spain | France | Italy | Luxembourg | United Kingdom | Brazil | USA |
| | | 1 | 2 | 3 | 4=1+2+3 | 5 | 6 | 7 | 8 | 9 | 10 | 11 | 12 |
| **07** | Dez | 13 746 | 1 442 | 8 544 | 23 732 | 11 011 | 787 | 649 | 59 | 641 | 913 | 289 | 793 |
| **08** | Mar | 14 056 | 1 014 | 9 005 | 24 074 | 11 347 | 836 | 651 | 57 | 631 | 983 | 291 | 769 |
| | Jun | 14 122 | 661 | 9 091 | 23 874 | 9 246 | 758 | 764 | 56 | 631 | 634 | 310 | 865 |
| | Set | 14 580 | 426 | 9 378 | 24 385 | 9 442 | 922 | 759 | 57 | 1 539 | 403 | 360 | 857 |
| | Dez | 10 453 | 346 | 10 111 | 20 910 | 6 113 | 692 | 744 | 55 | 1 407 | 320 | 380 | 918 |
| **09** | Mar | 9 406 | 350 | 11 845 | 21 601 | 3 755 | 522 | 850 | 54 | 1 499 | 305 | 445 | 985 |
| | Jun | 9 815 | 359 | 11 453 | 21 627 | 3 869 | 492 | 910 | 56 | 1 346 | 315 | 470 | 745 |
| | Set | 11 832 | 395 | 11 089 | 23 315 | 4 238 | 424 | 882 | 58 | 1 402 | 368 | 460 | 958 |
| | Dez | 11 807 | 478 | 11 100 | 23 386 | 3 915 | 377 | 845 | 60 | 1 370 | 437 | 473 | 968 |
| **10** | Mar | 13 418 | 458 | 13 080 | 26 957 | 3 983 | 378 | 898 | 59 | 1 329 | 421 | 525 | 1 039 |
| | Jun | 9 644 | 480 | 11 624 | 21 748 | 3 685 | 372 | 892 | 61 | 1 243 | 444 | 508 | 798 |
| | Set | 7 877 | 466 | 11 559 | 19 901 | 3 234 | 365 | 862 | 63 | 1 269 | 441 | 486 | 762 |
| | Dez | 7 564 | 524 | 11 592 | 19 680 | 3 350 | 391 | 826 | 62 | 1 270 | 501 | 429 | 793 |
| **11** | Mar | 6 689 | 719 | 10 548 | 17 956 | 2 624 | 328 | 922 | 62 | 1 162 | 696 | 437 | 750 |
| | Jun | 5 876 | 767 | 11 431 | 18 075 | 1 633 | 414 | 1 205 | 93 | 1 216 | 744 | 501 | 796 |
| | Set | 6 103 | 1 370 | 11 007 | 18 480 | 1 357 | 389 | 1 262 | 33 | 1 237 | 1 348 | 434 | 773 |
| | Dez | 4 551 | 1 272 | 10 588 | 16 411 | 334 | 452 | 1 235 | 36 | 631 | 1 250 | 400 | 816 |
| **12** | Mar | 3 935 | 1 257 | 11 752 | 16 944 | 335 | 354 | 1 264 | 37 | 583 | 1 235 | 373 | 677 |
| | Jun | 4 178 | 1 420 | 9 783 | 15 381 | 270 | 372 | 1 248 | 37 | 600 | 1 397 | 391 | 696 |
| | Set | 3 924 | 1 404 | 9 349 | 14 678 | 275 | 329 | 1 214 | 37 | 164 | 1 380 | 350 | 670 |
| | Dez | 4 033 | 1 388 | 10 308 | 15 730 | 276 | 371 | 1 225 | 16 | 177 | 1 365 | 394 | 658 |
| **13** | Mar | 3 696 | 1 376 | 10 342 | 15 414 | 285 | 355 | 1 257 | 16 | 183 | 1 349 | 370 | 673 |

(1) Não inclui passivos por títulos emitidos. / Excludes liabilities for securities issued.

Níveis em percentagem por ano; variações em pontos percentuais / Levels in percentages per annum; changes in percentage points

Fonte / Source: Banco Central Europeu / European Central Bank

| Com efeitos a partir de[1] | | | Facilidade permanente de depósito | | Facilidade permanente de cedência de liquidez | | Com efeitos a partir de[1] | | | Operações principais de refinanciamento | | |
|---|---|---|---|---|---|---|---|---|---|---|---|---|
| | | | | | | | | | | Leilões de taxa fixa | Leilões de taxa variável | Variação |
| | | | | | | | | | | Taxa fixa | Taxa mínima de proposta | |
| | | | Nível | Variação | Nível | Variação | | | | Nível | Nível | |
| Date with effect from[1] | | | Deposit facility | | Marginal lending facility | | Date with effect from[1] | | | Main refinancing operations | | |
| | | | | | | | | | | Fixed rate tenders | Variable rate tenders | Change |
| | | | | | | | | | | Fixed rate | Minimum bid rate | |
| | | | Level | Change | Level | Change | | | | Level | Level | |
| | | | 1 | 2 | 3 | 4 | | | | 5 | 6 | 7 |
| **99** | Jan | 1 | 2.00 | - | 4.50 | - | **99** | Jan | 1 | 3.00 | - | - |
| | Jan | 4[2] | 2.75 | 0.75 | 3.25 | -1.25 | | | | | - | |
| | Jan | 22 | 2.00 | -0.75 | 4.50 | 1.25 | | | | | - | |
| | Abr | 9 | 1.50 | -0.50 | 3.50 | -1.00 | | Abr | 14 | 2.50 | - | -0.50 |
| | Nov | 5 | 2.00 | 0.50 | 4.00 | 0.50 | | Nov | 10 | 3.00 | - | 0.50 |
| **00** | Fev | 4 | 2.25 | 0.25 | 4.25 | 0.25 | **00** | Fev | 9 | 3.25 | - | 0.25 |
| | Mar | 17 | 2.50 | 0.25 | 4.50 | 0.25 | | Mar | 22 | 3.50 | - | 0.25 |
| | Abr | 28 | 2.75 | 0.25 | 4.75 | 0.25 | | Mai | 4 | 3.75 | - | 0.25 |
| | Jun | 9 | 3.25 | 0.50 | 5.25 | 0.50 | | Jun | 15 | 4.25 | - | 0.50 |
| | Jun | 28[3] | | | | | | Jun | 28[3] | - | 4.25 | - |
| | Set | 1 | 3.50 | 0.25 | 5.50 | 0.25 | | Set | 6 | - | 4.50 | 0.25 |
| | Out | 6 | 3.75 | 0.25 | 5.75 | 0.25 | | Out | 11 | - | 4.75 | 0.25 |
| **01** | Mai | 11 | 3.50 | -0.25 | 5.50 | -0.25 | **01** | Mai | 15 | - | 4.50 | -0.25 |
| | Ago | 31 | 3.25 | -0.25 | 5.25 | -0.25 | | Set | 5 | - | 4.25 | -0.25 |
| | Set | 18 | 2.75 | -0.50 | 4.75 | -0.50 | | Set | 19 | - | 3.75 | -0.50 |
| | Nov | 9 | 2.25 | -0.50 | 4.25 | -0.50 | | Nov | 14 | - | 3.25 | -0.50 |
| **02** | Dez | 6 | 1.75 | -0.50 | 3.75 | -0.50 | **02** | Dez | 11 | - | 2.75 | -0.50 |
| **03** | Mar | 7 | 1.50 | -0.25 | 3.50 | -0.25 | **03** | Mar | 12 | - | 2.50 | -0.25 |
| | Jun | 6 | 1.00 | -0.50 | 3.00 | -0.50 | | Jun | 9 | - | 2.00 | -0.50 |
| **05** | Dez | 6 | 1.25 | 0.25 | 3.25 | 0.25 | **05** | Dez | 6 | - | 2.25 | 0.25 |
| **06** | Mar | 8 | 1.50 | 0.25 | 3.50 | 0.25 | **06** | Mar | 8 | - | 2.50 | 0.25 |
| | Jun | 15 | 1.75 | 0.25 | 3.75 | 0.25 | | Jun | 15 | - | 2.75 | 0.25 |
| | Ago | 9 | 2.00 | 0.25 | 4.00 | 0.25 | | Ago | 9 | - | 3.00 | 0.25 |
| | Out | 11 | 2.25 | 0.25 | 4.25 | 0.25 | | Out | 11 | - | 3.25 | 0.25 |
| | Dez | 13 | 2.50 | 0.25 | 4.50 | 0.25 | | Dez | 13 | - | 3.50 | 0.25 |
| **07** | Mar | 14 | 2.75 | 0.25 | 4.75 | 0.25 | **07** | Mar | 14 | - | 3.75 | 0.25 |
| | Jun | 13 | 3.00 | 0.25 | 5.00 | 0.25 | | Jun | 13 | - | 4.00 | 0.25 |
| **08** | Jul | 9 | 3.25 | 0.25 | 5.25 | 0.25 | **08** | Jul | 9 | - | 4.25 | 0.25 |
| | Out | 8 | 2.75 | -0.50 | 4.75 | -0.50 | | | | | - | |
| | Out | 9[4] | 3.25 | 0.50 | 4.25 | -0.50 | | Out | 15[5] | 3.75 | - | -0.50 |
| | Nov | 12 | 2.75 | -0.50 | 3.75 | -0.50 | | Nov | 12 | 3.25 | - | -0.50 |
| | Dez | 10 | 2.00 | -0.75 | 3.00 | -0.75 | | Dez | 10 | 2.50 | - | -0.75 |
| **09** | Jan | 21 | 1.00 | -1.00 | 3.00 | - | **09** | Jan | 21 | 2.00 | - | -0.50 |
| | Mar | 11 | 0.50 | -0.50 | 2.50 | -0.50 | | Mar | 11 | 1.50 | - | -0.50 |
| | Abr | 8 | 0.25 | -0.25 | 2.25 | -0.25 | | Abr | 8 | 1.25 | - | -0.25 |
| | Mai | 13 | 0.25 | - | 1.75 | -0.50 | | Mai | 13 | 1.00 | - | -0.25 |
| **11** | Abr | 13 | 0.50 | 0.25 | 2.00 | 0.25 | **11** | Abr | 13 | 1.25 | - | 0.25 |
| | Jul | 13 | 0.75 | 0.25 | 2.25 | 0.25 | | Jul | 13 | 1.50 | - | 0.25 |
| | Nov | 9 | 0.50 | -0.25 | 2.00 | -0.25 | | Nov | 9 | 1.25 | - | -0.25 |
| | Dez | 14 | 0.25 | -0.25 | 1.75 | -0.25 | | Dez | 14 | 1.00 | - | -0.25 |
| **12** | Jul | 11 | 0.00 | -0.25 | 1.50 | -0.25 | **12** | Jul | 11 | 0.75 | - | -0.25 |
| **13** | Mai | 8 | 0.00 | - | 1.00 | -0.50 | **13** | Mai | 8 | 0.50 | - | -0.25 |

(1) O Conselho do BCE, no âmbito das decisões de política monetária, fixa simultaneamente as taxas de juro de facilidade permanente de depósito e de cedência de liquidez e a taxa mínima de proposta das operações principais de refinanciamento. Estas taxas têm efeito, salvo indicação em contrário, (i) no dia seguinte ao da reunião do Conselho do BCE para as facilidades permanentes e (ii) a partir da liquidação da primeira operação após aquela reunião para as operações principais de refinanciamento. / In the context of monetary policy decisions, the Governing Council of the ECB sets, on a simultaneous basis, the interest rates on the marginal lending and deposit facilities and the minimum bid rate on the main refinancing operations. Unless otherwise stated, these interest rates have effect from: (i) the day following the meeting of the Governing Council in the case of standing facilities and (ii) the settlement date of the first operation following the above meeting in the case of main refinancing operations.

(2) Em 22 de dezembro de 1998, o BCE anunciou que, como medida excecional, entre 4 e 21 de janeiro de 1999, seria aplicado um corredor estreito de 50 pontos base entre a taxa de juro da facilidade permanente de cedência de liquidez e a taxa de juro da facilidade permanente de depósito, com o objetivo de facilitar a transição para o novo sistema pelos participantes no mercado. / On 22 December 1998 the ECB announced that, as an exceptional measure between 4 and 21 January 1999, a narrow corridor of 50 basis points would be applied between the interest rates for the marginal lending facility and the deposit facility, aimed at facilitating the transition to the new regime by market participants.

(3) Em 8 de junho de 2000, o BCE anunciou que, a partir da operação a ser liquidada em 28 de junho de 2000, as operações principais de refinanciamento do Eurosistema seriam realizadas sob a forma de leilões de taxa variável. A taxa mínima de proposta refere-se à taxa de juro mínima à qual as contrapartes deverão colocar as suas propostas. / On 8 June 2000 the ECB announced that, starting from the operation to be settled on 28 June 2000, the main refinancing operations of the Eurosystem would be conducted as variable rate tenders. The minimum bid rate refers to the minimum interest rate at which counterparties may place their bids.

(4) Em 9 de outubro de 2008, o BCE reduziu a amplitude do corredor das facilidades permanentes de 200 pontos base para 100 pontos base em torno da taxa de juro aplicável às operações principais de refinanciamento do Eurosistema. Assim, a partir desta data, a taxa da facilidade permanente de cedência de liquidez foi reduzida de 100 pontos base para 50 pontos base acima da taxa de juro aplicável às operações principais de refinanciamento e a taxa da facilidade permanente de depósito passou de 100 pontos base para 50 pontos base abaixo da taxa de juro aplicável às operações principais de refinanciamento. / As of 9 October 2008, the ECB has narrowed the corridor of standing facilities from 200 basis points to 100 basis points around the interest rate on the main refinancing operation. Therefore, as of this date, the rate of the marginal lending facility has been reduced from 100 to 50 basis points above the interest rate on the main refinancing operation and the rate of the deposit facility has increased from 100 basis points to 50 basis points below the interest rate on the main refinancing operation.

(5) Em 8 de outubro de 2008, o BCE anunciou que as operações principais de refinanciamento semanais passariam a ser realizadas através de procedimento de leilão de taxa fixa com colocação total à taxa de juro aplicável às operações principais de refinanciamento a partir da operação a liquidar em 15 de outubro. Esta alteração substituiu a decisão prévia (tomada no mesmo dia) de reduzir em 50 pontos base a taxa mínima de proposta nas operações principais de refinanciamento realizadas através de leilões de taxa variável. / On 8 October 2008 the ECB announced that, starting from the operation to be settled on 15 October, the weekly main refinancing operations would be carried out through a fixed-rate tender procedure with full allotment at the interest rate on the main refinancing operations. This change overrode the previous decision (made on the same day) to cut by 50 basis points the minimum bid rate on the main refinancing operations conducted as variable rate tenders.

## B.7.1.1 TAXAS DE JURO SOBRE NOVAS OPERAÇÕES DE EMPRÉSTIMOS[1] CONCEDIDOS POR INSTITUIÇÕES FINANCEIRAS MONETÁRIAS A RESIDENTES NA ÁREA DO EURO[a]

**Médias ponderadas**

## INTEREST RATES ON NEW LOANS[1] GRANTED BY MONETARY FINANCIAL INSTITUTIONS TO RESIDENTS IN THE EURO AREA[a]

**Weighted averages**

Fonte / Source: Banco de Portugal

Em percentagem / In percentages

| | Sociedades não financeiras | | | | Particulares | | | | | | | | |
|---|---|---|---|---|---|---|---|---|---|---|---|---|---|
| | Operações até 1 milhão de euros | | Operações acima de 1 milhão de euros | | Para habitação | | | Para consumo | | | | Para outros fins | |
| | Total | do qual: com prazo de fixação inicial de taxa até 1 ano[2] | Total | do qual: com prazo de fixação inicial de taxa até 1 ano[2] | Total | do qual: com prazo de fixação inicial de taxa até 1 ano[2] | TAEG[3] | Total | do qual: com prazo de fixação inicial de taxa até 1 ano[2] | do qual: com prazo de fixação inicial de taxa de 1 a 5 anos[2] | TAEG[3] | Total | do qual: com prazo de fixação inicial de taxa até 1 ano[2] |
| | Non-financial corporations | | | | Private individuals | | | | | | | | |
| | Transactions up to and including EUR 1 million | | Transactions over EUR 1 million | | For house purchases | | | Consumer credit | | | | Other purposes | |
| | Total | of which: with initial rate fixation up to 1 year[2] | Total | of which: with initial rate fixation up to 1 year[2] | Total | of which: with initial rate fixation up to 1 year[2] | APRC[3] | Total | of which: with initial rate fixation up to 1 year[2] | of which: with initial rate fixation over 1 and up to 5 years[2] | APRC[3] | Total | of which: with initial rate fixation up to 1 year[2] |
| | 1 | 2 | 3 | 4 | 5 | 6 | 7 | 8 | 9 | 10 | 11 | 12 | 13 |
| **08** Dez | 7.25 | 7.26 | 5.75 | 5.78 | 4.94 | 4.96 | 5.70 | 9.92 | 8.11 | 12.62 | 11.88 | 6.20 | 6.15 |
| **09** Dez | 4.96 | 4.95 | 3.26 | 3.27 | 2.25 | 2.22 | 2.81 | 8.06 | 5.53 | 12.17 | 10.49 | 5.27 | 5.28 |
| **10** Dez | 5.93 | 5.92 | 4.59 | 4.57 | 2.98 | 2.96 | 4.08 | 8.39 | 6.67 | 10.05 | 9.89 | 5.83 | 5.79 |
| **11** Dez | 7.52 | 7.53 | 5.89 | 5.88 | 4.28 | 4.25 | 5.21 | 10.04 | 8.04 | 11.58 | 11.65 | 6.91 | 6.89 |
| **12** Jan | 7.61 | 7.62 | 5.76 | 5.76 | 4.68 | 4.62 | 5.67 | 10.56 | 8.41 | 12.20 | 12.32 | 6.78 | 6.66 |
| Fev | 7.54 | 7.54 | 5.93 | 5.91 | 4.44 | 4.38 | 5.33 | 10.72 | 8.36 | 12.46 | 12.36 | 7.39 | 7.32 |
| Mar | 7.40 | 7.40 | 5.73 | 5.75 | 4.21 | 4.15 | 5.13 | 10.62 | 8.03 | 12.74 | 12.26 | 3.01 | 2.96 |
| Abr | 7.31 | 7.31 | 5.56 | 5.55 | 4.04 | 4.02 | 4.99 | 10.98 | 8.34 | 13.25 | 12.74 | 7.12 | 7.06 |
| Mai | 7.16 | 7.16 | 5.39 | 5.36 | 3.99 | 3.99 | 4.86 | 10.57 | 8.13 | 12.41 | 12.22 | 6.71 | 6.63 |
| Jun | 7.13 | 7.13 | 5.06 | 5.24 | 3.90 | 3.91 | 4.80 | 10.34 | 7.99 | 12.27 | 11.90 | 7.22 | 7.14 |
| Jul | 7.06 | 7.06 | 5.35 | 5.31 | 3.75 | 3.78 | 4.70 | 10.43 | 8.10 | 12.07 | 12.09 | 6.28 | 6.22 |
| Ago | 6.97 | 6.96 | 5.30 | 5.30 | 3.69 | 3.72 | 4.65 | 10.62 | 8.19 | 12.14 | 12.26 | 6.73 | 6.66 |
| Set | 6.80 | 6.81 | 5.62 | 5.61 | 3.62 | 3.69 | 4.51 | 10.48 | 7.91 | 11.95 | 12.22 | 6.80 | 6.73 |
| Out | 6.79 | 6.79 | 5.49 | 5.54 | 3.44 | 3.48 | 4.49 | 10.03 | 7.76 | 11.49 | 11.75 | 6.60 | 6.53 |
| Nov | 6.68 | 6.68 | 5.05 | 5.10 | 3.41 | 3.46 | 4.40 | 9.94 | 8.27 | 11.93 | 11.35 | 6.22 | 6.18 |
| Dez | 6.52 | 6.53 | 5.07 | 5.22 | 3.39 | 3.45 | 4.39 | 9.71 | 8.18 | 11.89 | 10.97 | 5.91 | 5.85 |
| **13** Jan | 6.68 | 6.68 | 5.13 | 5.19 | 3.28 | 3.35 | 4.37 | 10.22 | 8.43 | 12.42 | 11.84 | 5.99 | 5.95 |
| Fev | 6.59 | 6.60 | 4.99 | 4.99 | 3.30 | 3.31 | 4.27 | 10.29 | 8.37 | 12.47 | 11.82 | 6.25 | 6.19 |
| Mar | 6.55 | 6.56 | 5.14 | 5.17 | 3.31 | 3.31 | 4.20 | 10.14 | 8.33 | 12.52 | 11.63 | 6.48 | 6.44 |
| Abr | 6.62 | 6.63 | 5.32 | 5.32 | 3.20 | 3.21 | 4.17 | 10.01 | 8.28 | 12.26 | 11.45 | 6.11 | 6.09 |
| Mai | 6.51 | 6.51 | 5.18 | 5.13 | 3.22 | 3.24 | 4.25 | 9.81 | 8.25 | 11.74 | 11.30 | 6.06 | 6.04 |

(1) Operações denominadas em euros e excluindo os descobertos bancários. / Transactions denominated in euros and excluding bank overdrafts.
(2) Inclui operações a taxa variável. / Includes floating rate loans.
(3) Taxa anual de encargos efetiva global. / Annual percentage rate of charge.

Chama-se a atenção para o facto da desagregação por prazos usada neste quadro corresponder aos prazos de fixação inicial da taxa de juro e não à maturidade contratual, que é o critério de desagregação aplicado às estatísticas das taxas de juro sobre saldos (ver nota aos quadros B.7.1.5 e B.7.1.6). Por exemplo, um novo empréstimo ao consumo a três anos com taxa de juro indexada, revista de 6 em 6 meses, é classificado neste quadro no segmento "Empréstimos a particulares para consumo com prazo de fixação inicial de taxa até 1 ano", enquanto que um outro novo empréstimo ao consumo a três anos com taxa de juro fixa é classificado neste mesmo quadro no segmento "Empréstimos a particulares para consumo com prazo de fixação inicial de taxa de 1 a 5 anos"; nos quadros B.7.1.5 e B.7.1.6 estas duas operações são, em ambos os casos, classificadas no segmento "Empréstimos a particulares para consumo e outros fins - operações de 1 a 5 anos".
Saliente-se, ainda, que as taxas de juro das novas operações de empréstimos apresentadas neste quadro, por serem agregadas com recurso exclusivo aos montantes das operações e por estarem desagregadas por prazo de fixação inicial de taxa e não por prazo contratual, não podem ser interpretadas como o contributo na margem para as taxas de juro dos saldos (ver notas no fim da publicação relativas a este capítulo). Tal implica, nomeadamente, que se perde o significado habitual dos *spreads* face aos indexantes relevantes.

It should be noted that the maturity breakdown used in this table refers to the initial rate fixation period and not to the original maturity, which is the criterion applied to interest rate statistics on outstanding amounts (see note to tables B.7.1.5 and B.7.1.6). For example, a new consumer credit at 3 years with indexed interest rate, revised every 6 months, is classified in this table in the segment "Consumer credit to private individuals with an initial rate fixation up to 1 year", whereas another new consumer credit at 3 years with fixed interest rate is classified under "Consumer credit to private individuals with an initial rate fixation over 1 and up to 5 years"; in tables B.7.1.5 and B.7.1.6 these transactions are both recorded under "Consumer credit and loans to other purposes to private individuals - over 1 and up to 5 years".
Additionally, given that the interest rates on new business loans presented in this table are weighted only by volumes and that the breakdown refers to the initial rate fixation period and not to the original maturity, the interest rates on new business should not be interpreted as a contribute at the margin to the interest rates on outstanding amounts (see notes to this chapter at the end of this publication). In particular, this implies that the usual meaning of spreads vis-à-vis the relevant reference rates is lost.

## B.7.1.2 MONTANTES DE NOVAS OPERAÇÕES DE EMPRÉSTIMOS[1] CONCEDIDOS POR INSTITUIÇÕES FINANCEIRAS MONETÁRIAS A RESIDENTES NA ÁREA DO EURO[a]

**Volumes mensais**

## NEW LOANS[1] GRANTED BY MONETARY FINANCIAL INSTITUTIONS TO RESIDENTS IN THE EURO AREA[a]

**Monthly volumes**

Fonte / Source: Banco de Portugal

$10^6$ euros

| | Sociedades não financeiras | | | | Particulares | | | | | | |
|---|---|---|---|---|---|---|---|---|---|---|---|
| | Operações até 1 milhão de euros | | Operações acima de 1 milhão de euros | | Para habitação | | Para consumo | | | Para outros fins | |
| | Total | do qual: com prazo de fixação inicial de taxa até 1 ano[2] | Total | do qual: com prazo de fixação inicial de taxa até 1 ano[2] | Total | do qual: com prazo de fixação inicial de taxa até 1 ano[2] | Total | do qual: com prazo de fixação inicial de taxa até 1 ano[2] | do qual: com prazo de fixação inicial de taxa de 1 a 5 anos[2] | Total | do qual: com prazo de fixação inicial de taxa até 1 ano[2] |
| | Non-financial corporations | | | | Private individuals | | | | | | |
| | Transactions up to and including EUR 1 million | | Transactions over EUR 1 million | | For house purchases | | Consumer credit | | | Other purposes | |
| | Total | of which: with initial rate fixation up to 1 year[2] | Total | of which: with initial rate fixation up to 1 year[2] | Total | of which: with initial rate fixation up to 1 year[2] | Total | of which: with initial rate fixation up to 1 year[2] | of which: with initial rate fixation over 1 and up to 5 years[2] | Total | of which: with initial rate fixation up to 1 year[2] |
| | 1 | 2 | 3 | 4 | 5 | 6 | 7 | 8 | 9 | 10 | 11 |
| **08** Dez | 2 312 | 2 278 | 3 806 | 3 714 | 858 | 793 | 317 | 137 | 70 | 721 | 706 |
| **09** Dez | 2 056 | 2 030 | 2 093 | 2 082 | 865 | 859 | 317 | 176 | 61 | 437 | 416 |
| **10** Dez | 2 079 | 2 025 | 2 405 | 2 355 | 844 | 839 | 406 | 187 | 79 | 388 | 373 |
| **11** Dez | 1 950 | 1 900 | 3 243 | 3 114 | 279 | 276 | 200 | 80 | 45 | 317 | 292 |
| **12** Jan | 1 706 | 1 667 | 2 234 | 2 229 | 153 | 150 | 168 | 66 | 41 | 268 | 255 |
| Fev | 1 566 | 1 532 | 1 868 | 1 858 | 144 | 142 | 170 | 65 | 41 | 217 | 205 |
| Mar | 1 707 | 1 679 | 2 595 | 2 557 | 189 | 184 | 191 | 78 | 41 | 1 124 | 1 115 |
| Abr | 1 521 | 1 493 | 2 238 | 2 183 | 156 | 150 | 149 | 55 | 38 | 258 | 252 |
| Mai | 1 743 | 1 714 | 1 757 | 1 720 | 160 | 155 | 178 | 71 | 42 | 214 | 205 |
| Jun | 1 620 | 1 583 | 2 486 | 2 292 | 156 | 151 | 161 | 68 | 37 | 164 | 159 |
| Jul | 1 756 | 1 721 | 3 199 | 2 890 | 158 | 151 | 166 | 64 | 40 | 261 | 255 |
| Ago | 1 504 | 1 474 | 1 172 | 1 162 | 161 | 150 | 165 | 61 | 43 | 184 | 180 |
| Set | 1 453 | 1 429 | 1 912 | 1 901 | 140 | 126 | 147 | 55 | 38 | 205 | 199 |
| Out | 1 681 | 1 653 | 1 959 | 1 901 | 156 | 143 | 162 | 68 | 41 | 218 | 208 |
| Nov | 1 611 | 1 584 | 2 245 | 2 194 | 160 | 147 | 177 | 90 | 36 | 189 | 181 |
| Dez | 1 731 | 1 694 | 2 349 | 2 210 | 202 | 180 | 176 | 94 | 35 | 258 | 249 |
| **13** Jan | 1 509 | 1 485 | 3 173 | 3 028 | 149 | 128 | 146 | 70 | 34 | 217 | 208 |
| Fev | 1 368 | 1 340 | 1 789 | 1 777 | 132 | 124 | 153 | 73 | 34 | 173 | 168 |
| Mar | 1 544 | 1 509 | 2 211 | 2 192 | 166 | 156 | 174 | 86 | 36 | 189 | 183 |
| Abr | 1 507 | 1 478 | 2 452 | 2 410 | 165 | 151 | 178 | 82 | 40 | 239 | 231 |
| Mai | 1 672 | 1 644 | 2 260 | 1 914 | 180 | 162 | 195 | 92 | 43 | 202 | 194 |

(1) Operações denominadas em euros e excluindo os descobertos bancários. / Transactions denominated in euros and excluding bank overdrafts.
(2) Inclui operações a taxa variável. / Includes floating rate loans.

Chama-se a atenção para o facto da desagregação por prazos usada neste quadro corresponder aos prazos de fixação inicial da taxa de juro e não à maturidade contratual, que é o critério de desagregação aplicado às estatísticas das taxas de juro sobre saldos (ver nota aos quadros B.7.1.5 e B.7.1.6). Por exemplo, um novo empréstimo ao consumo a três anos com taxa de juro indexada, revista de 6 em 6 meses, é classificado neste quadro no segmento "Empréstimos a particulares para consumo com prazo de fixação inicial de taxa até 1 ano", enquanto que um outro novo empréstimo ao consumo a três anos com taxa de juro fixa é classificado neste mesmo quadro no segmento "Empréstimos a particulares para consumo com prazo de fixação inicial de taxa de 1 a 5 anos"; nos quadros B.7.1.5 e B 7.1.6 estas duas operações são, em ambos os casos, classificadas no segmento "Empréstimos a particulares para consumo e outros fins - operações de 1 a 5 anos".

It should be noted that the maturity breakdown used in this table refers to the initial rate fixation period and not to the original maturity, which is the criterion applied to interest rate statistics on outstanding amounts (see note to tables B.7.1.5 and B.7.1.6). For example, a new consumer credit at 3 years with indexed interest rate, revised every 6 months, is classified in this table in the segment "Consumer credit to private individuals with an initial rate fixation up to 1 year", whereas another new consumer credit at 3 years with fixed interest rate is classified under "Consumer credit to private individuals with an initial rate fixation over 1 and up to 5 years"; in tables B.7.1.5 and B.7.1.6 these transactions are both recorded under "Consumer credit and loans to other purposes to private individuals - over 1 and up to 5 years".

## B.7.1.3 TAXAS DE JURO SOBRE NOVAS OPERAÇÕES DE DEPÓSITOS COM PRAZO ACORDADO[1] DE RESIDENTES NA ÁREA DO EURO EM INSTITUIÇÕES FINANCEIRAS MONETÁRIAS[a]

**Médias ponderadas**

## INTEREST RATES ON NEW DEPOSITS WITH AGREED MATURITY[1] PLACED BY RESIDENTS IN THE EURO AREA WITH MONETARY FINANCIAL INSTITUTIONS[a]

**Weighted averages**

Fonte / Source: Banco de Portugal

Em percentagem / In percentages

| | Sociedades não financeiras | | Particulares | |
|---|---|---|---|---|
| | Total | do qual: Até 1 ano | Total | do qual: Até 1 ano |
| | Non-financial corporations | | Private individuals | |
| | Total | of which: Up to 1 year | Total | of which: Up to 1 year |
| | 1 | 2 | 3 | 4 |
| **08** Dez | 3.71 | 3.71 | 3.71 | 3.68 |
| **09** Dez | 1.34 | 1.32 | 1.71 | 1.52 |
| **10** Dez | 3.21 | 3.22 | 2.68 | 2.56 |
| **11** Dez | 2.94 | 2.92 | 3.65 | 3.56 |
| **12** Jan | 2.98 | 2.94 | 3.87 | 3.75 |
| Fev | 2.97 | 2.90 | 3.74 | 3.52 |
| Mar | 3.01 | 2.98 | 3.74 | 3.60 |
| Abr | 1.98 | 1.91 | 3.42 | 3.27 |
| Mai | 1.74 | 1.72 | 3.30 | 3.15 |
| Jun | 1.57 | 1.56 | 3.13 | 2.99 |
| Jul | 1.28 | 1.27 | 3.16 | 3.05 |
| Ago | 1.58 | 1.56 | 2.93 | 2.77 |
| Set | 1.20 | 1.18 | 2.71 | 2.60 |
| Out | 1.11 | 1.01 | 2.68 | 2.60 |
| Nov | 0.77 | 0.75 | 2.49 | 2.44 |
| Dez | 1.34 | 1.33 | 2.40 | 2.34 |
| **13** Jan | 1.93 | 1.92 | 2.57 | 2.47 |
| Fev | 1.99 | 1.97 | 2.53 | 2.47 |
| Mar | 2.06 | 2.05 | 2.39 | 2.35 |
| Abr | 1.89 | 1.88 | 2.36 | 2.38 |
| Mai | 1.52 | 1.50 | 2.21 | 2.18 |

(1) Operações denominadas em euros relativas a depósitos a prazo e de poupança e equiparados a depósitos (excluindo acordos de recompra e depósitos com pré-aviso). / Transactions denominated in euros regarding deposits with agreed maturity, savings' deposits and deposit-like instruments (excluding repurchase agreements and deposits redeemable at notice).

As taxas de juro das novas operações de depósito apresentadas neste quadro, por serem agregadas com recurso exclusivo aos montantes das operações, não podem ser interpretadas como o contributo na margem para as taxas de juro dos saldos (ver notas no fim da publicação relativas a este capítulo). Tal implica, nomeadamente, que se perde o significado habitual dos *spreads* face aos indexantes relevantes.

Given that the interest rates on new business loans presented in this table are weighted only by volumes and that the breakdown refers to the initial rate fixation period of the rate and not to the original maturity, the interest rates on new business should not be interpreted as a contribute at the margin to the interest rates on outstanding amounts (see notes to this chapter at the end of this publication). In particular, this implies that the usual meaning of spreads vis-á-vis the relevant reference rates is lost.

## B.7.1.4 MONTANTES DE NOVAS OPERAÇÕES DE DEPÓSITOS COM PRAZO ACORDADO[1] DE RESIDENTES NA ÁREA DO EURO EM INSTITUIÇÕES FINANCEIRAS MONETÁRIAS[a]

**Volumes mensais**

## NEW DEPOSITS WITH AGREED MATURITY[1] PLACED BY RESIDENTS IN THE EURO AREA WITH MONETARY FINANCIAL INSTITUTIONS[a]

**Monthly volumes**

Fonte / Source: Banco de Portugal

$10^6$ euros

| | Sociedades não financeiras | | Particulares | |
|---|---|---|---|---|
| | Total | do qual: Até 1 ano | Total | do qual: Até 1 ano |
| | Non-financial corporations | | Private individuals | |
| | Total | of which: Up to 1 year | Total | of which: Up to 1 year |
| | 1 | 2 | 3 | 4 |
| **08** Dez | 8 908 | 8 893 | 10 021 | 9 136 |
| **09** Dez | 11 232 | 10 993 | 7 491 | 4 925 |
| **10** Dez | 11 980 | 11 791 | 8 148 | 6 762 |
| **11** Dez | 13 131 | 12 992 | 8 557 | 5 640 |
| **12** Jan | 9 568 | 9 334 | 12 551 | 8 550 |
| Fev | 6 689 | 6 421 | 10 446 | 6 685 |
| Mar | 7 759 | 7 575 | 9 882 | 6 867 |
| Abr | 10 926 | 10 565 | 9 029 | 6 553 |
| Mai | 8 950 | 8 853 | 8 698 | 6 394 |
| Jun | 9 532 | 9 470 | 7 121 | 5 294 |
| Jul | 10 507 | 10 433 | 9 117 | 7 198 |
| Ago | 7 898 | 7 833 | 8 428 | 6 514 |
| Set | 9 808 | 9 706 | 6 960 | 5 215 |
| Out | 9 957 | 9 372 | 7 528 | 5 798 |
| Nov | 13 116 | 12 938 | 6 312 | 4 963 |
| Dez | 11 344 | 11 262 | 6 180 | 4 915 |
| **13** Jan | 6 667 | 6 553 | 8 021 | 6 035 |
| Fev | 5 119 | 5 004 | 7 195 | 5 141 |
| Mar | 6 447 | 6 360 | 6 483 | 4 615 |
| Abr | 6 132 | 6 028 | 7 282 | 5 534 |
| Mai | 6 742 | 6 623 | 7 093 | 5 448 |

(1) Operações denominadas em euros relativas a depósitos a prazo e de poupança e equiparados a depósitos (excluindo acordos de recompra e depósitos com pré-aviso). / Transactions denominated in euros regarding deposits with agreed maturity, savings' deposits and deposit-like instruments (excluding repurchase agreements and deposits redeemable at notice).

## B.7.1.5 TAXAS DE JURO DE SALDOS DE EMPRÉSTIMOS[1] CONCEDIDOS POR INSTITUIÇÕES FINANCEIRAS MONETÁRIAS A RESIDENTES NA ÁREA DO EURO[a]

**Médias ponderadas**

## INTEREST RATES ON OUTSTANDING AMOUNTS OF LOANS[1] GRANTED BY MONETARY FINANCIAL INSTITUTIONS TO RESIDENTS IN THE EURO AREA[a]

**Weighted averages**

Fonte / Source: Banco de Portugal

Em percentagem / In percentages

| | Sociedades não financeiras | | | Particulares | | | | | Por memória: descobertos bancários | |
|---|---|---|---|---|---|---|---|---|---|---|
| | | | | Habitação | | Consumo e outros fins | | | Sociedades não financeiras | Particulares |
| | Até 1 ano[2] | De 1 a 5 anos[2] | A mais de 5 anos[2] | Total | do qual: A mais de 5 anos[2] | Até 1 ano[2] | De 1 a 5 anos[2] | A mais de 5 anos[2] | | |
| | Non-financial corporations | | | Private individuals | | | | | Memo items: bank overdrafts | |
| | | | | For house purchases | | Consumer credit and other purposes | | | Non-financial corporations | Private individuals |
| | Up to 1 year[2] | Over 1 and up to 5 years[2] | Over 5 years[2] | Total | of which: Over 5 years[2] | Up to 1 year[2] | Over 1 and up to 5 years[2] | Over 5 years[2] | | |
| | 1 | 2 | 3 | 4 | 5 | 6 | 7 | 8 | 9 | 10 |
| **08** Dez | 6.50 | 6.10 | 5.83 | 5.86 | 5.86 | 10.75 | 8.92 | 7.99 | 6.33 | 12.35 |
| **09** Dez | 4.10 | 3.20 | 2.88 | 2.00 | 1.99 | 9.50 | 7.31 | 6.08 | 4.06 | 10.64 |
| **10** Dez | 4.69 | 3.74 | 3.27 | 2.12 | 2.11 | 10.89 | 8.09 | 6.53 | 4.78 | 11.55 |
| **11** Dez | 6.51 | 5.20 | 4.30 | 2.73 | 2.73 | 12.42 | 8.63 | 7.02 | 6.90 | 12.99 |
| **12** Jan | 6.65 | 5.28 | 4.26 | 2.71 | 2.70 | 12.43 | 8.63 | 7.01 | 6.89 | 13.22 |
| Fev | 6.55 | 5.26 | 4.20 | 2.63 | 2.63 | 12.59 | 8.61 | 6.96 | 6.88 | 13.29 |
| Mar | 6.58 | 5.28 | 4.10 | 2.53 | 2.52 | 13.55 | 8.65 | 6.63 | 6.94 | 14.71 |
| Abr | 6.48 | 5.24 | 4.04 | 2.39 | 2.39 | 13.70 | 8.63 | 6.58 | 6.79 | 14.90 |
| Mai | 6.46 | 5.20 | 3.97 | 2.27 | 2.27 | 13.69 | 8.63 | 6.54 | 6.82 | 14.89 |
| Jun | 6.43 | 5.11 | 3.88 | 2.16 | 2.16 | 13.72 | 8.61 | 6.49 | 6.73 | 15.02 |
| Jul | 6.39 | 5.12 | 3.82 | 2.06 | 2.06 | 13.66 | 8.59 | 6.42 | 6.61 | 14.87 |
| Ago | 6.27 | 5.16 | 3.74 | 1.97 | 1.97 | 13.74 | 8.56 | 6.36 | 6.56 | 14.94 |
| Set | 6.19 | 5.11 | 3.69 | 1.87 | 1.86 | 13.84 | 8.54 | 6.30 | 6.50 | 15.16 |
| Out | 6.15 | 5.09 | 3.64 | 1.74 | 1.74 | 13.89 | 8.58 | 6.25 | 6.51 | 15.28 |
| Nov | 6.17 | 5.07 | 3.59 | 1.66 | 1.65 | 13.90 | 8.69 | 6.22 | 6.59 | 15.28 |
| Dez | 6.06 | 5.04 | 3.51 | 1.59 | 1.58 | 13.72 | 8.70 | 6.17 | 6.64 | 15.11 |
| **13** Jan | 6.06 | 5.00 | 3.46 | 1.53 | 1.53 | 13.92 | 8.70 | 6.13 | 6.49 | 15.42 |
| Fev | 6.06 | 5.00 | 3.47 | 1.51 | 1.50 | 14.05 | 8.68 | 6.12 | 6.52 | 15.50 |
| Mar | 6.06 | 5.00 | 3.46 | 1.49 | 1.49 | 14.03 | 8.73 | 6.18 | 6.57 | 15.55 |
| Abr | 6.01 | 5.02 | 3.46 | 1.49 | 1.48 | 14.00 | 8.73 | 6.18 | 6.46 | 15.51 |
| Mai | 5.95 | 5.03 | 3.46 | 1.47 | 1.47 | 13.96 | 8.72 | 6.17 | 6.34 | 15.55 |

(1) Operações denominadas em euros. / Transactions denominated in euros.
(2) O prazo relevante é o prazo contratual das operações. / Breakdown by original maturity.

Chama-se a atenção para o facto da desagregação por prazos usada neste quadro corresponder à maturidade contratual, enquanto nos quadros B.7.1.1 e B.7.1.2, relativos a novas operações, o critério de desagregação respeita aos prazos de fixação inicial da taxa de juro (ver nota aos quadros B.7.1.1 e B.7.1.2). Por exemplo, tanto um empréstimo ao consumo a três anos com taxa de juro indexada, revista de 6 em 6 meses, como um empréstimo ao consumo a três anos com taxa de juro fixa são classificados neste quadro no mesmo segmento, ou seja em "Empréstimos a particulares para consumo e outros fins - operações de 1 a 5 anos", enquanto nos quadros B.7.1.1 e B.7.1.2 estas duas operações são classificadas em segmentos distintos, respetivamente em "Empréstimos a particulares para consumo com prazo de fixação inicial de taxa até 1 ano" e em "Empréstimos a particulares para consumo com prazo de fixação inicial de taxa de 1 a 5 anos".

It should be noted that the maturity breakdown used in this table refers to the original maturity and not to the initial rate fixation period, which is the criterion applied to the interest rate statistics on new business (see note to tables B.7.1.1 and B.7.1.2). For example, both a new consumer credit at 3 years with indexed interest rate, revised every 6 months, and with fixed interest rate are classified in this table in the same segment "Consumer credit and loans to other purposes to private individuals - over 1 and up to 5 years", whereas in tables B.7.1.1 and B.7.1.2 they are included in separate segments, "Consumer credit to private individuals with an initial rate fixation up to 1 year" and "consumer credit to private individuals with an initial rate fixation over 1 and up to 5 years", respectively.

## B.7.1.6 SALDOS DE EMPRÉSTIMOS[1] CONCEDIDOS POR INSTITUIÇÕES FINANCEIRAS MONETÁRIAS A RESIDENTES NA ÁREA DO EURO[a]

**Saldos em fim de mês**

## OUTSTANDING AMOUNTS OF LOANS[1] GRANTED BY MONETARY FINANCIAL INSTITUTIONS TO RESIDENTS IN THE EURO AREA[a]

**End-of-month figures**

Fonte / Source: Banco de Portugal

$10^6$ euros

| | Sociedades não financeiras | | | Particulares | | | | | Por memória: descobertos bancários | |
|---|---|---|---|---|---|---|---|---|---|---|
| | | | | Habitação | | Consumo e outros fins | | | Sociedades não financeiras | Particulares |
| | Até 1 ano[2] | De 1 a 5 anos[2] | A mais de 5 anos[2] | Total | do qual: A mais de 5 anos[2] | Até 1 ano[2] | De 1 a 5 anos[2] | A mais de 5 anos[2] | | |
| | Non-financial corporations | | | Private individuals | | | | | Memo items: bank overdrafts | |
| | | | | For house purchases | | Consumer credit and other purposes | | | Non-financial corporations | Private individuals |
| | Up to 1 year[2] | Over 1 and up to 5 years[2] | Over 5 years[2] | Total | of which: Over 5 years[2] | Up to 1 year[2] | Over 1 and up to 5 years[2] | Over 5 years[2] | | |
| | 1 | 2 | 3 | 4 | 5 | 6 | 7 | 8 | 9 | 10 |
| **08** Dez | 42 162 | 31 282 | 46 002 | 105 209 | 104 550 | 8 446 | 6 732 | 12 994 | 21 661 | 5 059 |
| **09** Dez | 37 235 | 33 855 | 50 532 | 110 685 | 110 146 | 7 833 | 6 664 | 13 695 | 17 621 | 4 913 |
| **10** Dez | 32 377 | 28 911 | 56 703 | 114 515 | 114 207 | 7 256 | 5 288 | 15 148 | 16 074 | 4 900 |
| **11** Dez | 32 410 | 25 645 | 58 042 | 113 916 | 113 701 | 6 702 | 4 952 | 14 966 | 14 861 | 4 459 |
| **12** Jan | 31 875 | 25 174 | 58 146 | 113 585 | 113 380 | 6 543 | 4 901 | 14 837 | 14 952 | 4 306 |
| Fev | 31 878 | 24 703 | 58 438 | 114 001 | 113 797 | 6 544 | 4 846 | 14 760 | 14 977 | 4 312 |
| Mar | 31 597 | 24 048 | 57 567 | 113 703 | 113 504 | 5 944 | 4 736 | 15 298 | 14 642 | 3 719 |
| Abr | 31 218 | 23 891 | 57 442 | 113 391 | 113 201 | 5 949 | 4 685 | 15 189 | 14 477 | 3 717 |
| Mai | 31 148 | 23 699 | 57 250 | 112 920 | 112 737 | 5 802 | 4 638 | 15 083 | 14 162 | 3 588 |
| Jun | 31 599 | 23 182 | 56 295 | 112 655 | 112 488 | 5 729 | 4 572 | 15 027 | 14 416 | 3 557 |
| Jul | 30 878 | 23 172 | 56 322 | 112 232 | 112 070 | 5 686 | 4 544 | 15 027 | 13 635 | 3 525 |
| Ago | 30 039 | 23 078 | 56 282 | 111 902 | 111 738 | 5 628 | 4 504 | 14 925 | 13 255 | 3 477 |
| Set | 29 849 | 22 946 | 56 202 | 111 606 | 111 445 | 5 596 | 4 420 | 14 777 | 13 086 | 3 477 |
| Out | 29 358 | 22 500 | 56 207 | 111 226 | 111 072 | 5 485 | 4 428 | 14 707 | 12 635 | 3 400 |
| Nov | 29 181 | 22 302 | 56 063 | 110 898 | 110 737 | 5 435 | 4 395 | 14 603 | 12 488 | 3 356 |
| Dez | 28 899 | 21 589 | 55 886 | 110 520 | 110 375 | 5 499 | 4 359 | 14 563 | 11 888 | 3 371 |
| **13** Jan | 29 022 | 21 557 | 55 848 | 110 159 | 110 019 | 5 315 | 4 318 | 14 487 | 11 755 | 3 236 |
| Fev | 28 876 | 21 568 | 55 758 | 109 913 | 109 775 | 5 334 | 4 279 | 14 342 | 11 638 | 3 302 |
| Mar | 29 089 | 21 426 | 55 602 | 109 615 | 109 479 | 5 254 | 4 210 | 14 281 | 11 752 | 3 237 |
| Abr | 28 731 | 21 364 | 55 513 | 109 229 | 109 092 | 5 173 | 4 169 | 14 178 | 11 495 | 3 219 |
| Mai | 28 277 | 21 528 | 55 566 | 108 873 | 108 743 | 5 089 | 4 134 | 14 128 | 11 147 | 3 144 |

(1) Operações denominadas em euros. / Transactions denominated in euros.
(2) O prazo relevante é o prazo contratual das operações. / Breakdown by original maturity.

Chama-se a atenção para o facto da desagregação por prazos usada neste quadro corresponder à maturidade contratual, enquanto nos quadros B.7.1.1 e B.7.1.2, relativos a novas operações, o critério de desagregação respeita aos prazos de fixação inicial da taxa de juro (ver nota aos quadros B.7.1.1 e B.7.1.2). Por exemplo, tanto um empréstimo ao consumo a três anos com taxa de juro indexada, revista de 6 em 6 meses, como um empréstimo ao consumo a três anos com taxa de juro fixa são classificados neste quadro no mesmo segmento, ou seja em "Empréstimos a particulares para consumo e outros fins - operações de 1 a 5 anos", enquanto nos quadros B.7.1.1 e B.7.1.2 estas duas operações são classificadas em segmentos distintos, respetivamente em "Empréstimos a particulares para consumo com prazo de fixação inicial de taxa até 1 ano" e em "Empréstimos a particulares para consumo com prazo de fixação inicial de taxa de 1 a 5 anos".

It should be noted that the maturity breakdown used in this table refers to the original maturity and not to the initial rate fixation period, which is the criteria applied to the interest rate statistics on new business (see note to tables B.7.1.1 and B.7.1.2). For example, both a new consumer credit at 3 years with indexed interest rate, revised every 6 months, and with fixed interest rate are classified in this table in the same segment "Consumer credit and loans to other purposes to private individuals - over 1 and up to 5 years", whereas in tables B.7.1.1 and B.7.1.2 they are included in separate segments, "Consumer credit to private individuals with an initial rate fixation up to 1 year" and "Consumer credit to private individuals with an initial rate fixation over 1 and up to 5 years", respectively.

## B.7.1.7 TAXAS DE JURO DE SALDOS DE DEPÓSITOS COM PRAZO ACORDADO[1] DE RESIDENTES NA ÁREA DO EURO EM INSTITUIÇÕES FINANCEIRAS MONETÁRIAS[a]

**Médias ponderadas**

## INTEREST RATES ON OUTSTANDING AMOUNTS OF DEPOSITS WITH AGREED MATURITY[1] PLACED BY RESIDENTS IN THE EURO AREA WITH MONETARY FINANCIAL INSTITUTIONS[a]

**Weighted averages**

Fonte / Source: Banco de Portugal

Em percentagem / In percentages

| | Sociedades não financeiras | | | Particulares | | |
|---|---|---|---|---|---|---|
| | Responsabilidades à vista | Depósitos com prazo acordado[1] | | Responsabilidades à vista | Depósitos com prazo acordado[1] | |
| | | Até 2 anos | A mais de 2 anos | | Até 2 anos | A mais de 2 anos |
| | Non-financial corporations | | | Private individuals | | |
| | Overnight | Deposits with agreed maturity[1] | | Overnight | Deposits with agreed maturity[1] | |
| | | Up to 2 years | Over 2 years | | Up to 2 years | Over 2 years |
| | 1 | 2 | 3 | 4 | 5 | 6 |
| **08** Dez | 0.91 | 4.49 | 5.74 | 0.17 | 3.89 | 2.73 |
| **09** Dez | 0.09 | 1.68 | 2.65 | 0.05 | 1.67 | 2.04 |
| **10** Dez | 0.22 | 3.10 | 2.34 | 0.07 | 1.81 | 2.06 |
| **11** Dez | 0.51 | 4.13 | 2.62 | 0.12 | 3.55 | 2.91 |
| **12** Jan | 0.33 | 3.83 | 2.49 | 0.11 | 3.55 | 2.97 |
| Fev | 0.31 | 3.64 | 2.39 | 0.11 | 3.57 | 2.99 |
| Mar | 0.27 | 3.35 | 2.23 | 0.11 | 3.59 | 3.07 |
| Abr | 0.22 | 2.90 | 2.27 | 0.12 | 3.48 | 3.10 |
| Mai | 0.18 | 2.89 | 2.32 | 0.11 | 3.47 | 3.09 |
| Jun | 0.19 | 2.79 | 2.32 | 0.10 | 3.42 | 3.07 |
| Jul | 0.16 | 2.84 | 1.93 | 0.10 | 3.33 | 3.06 |
| Ago | 0.12 | 2.67 | 1.93 | 0.11 | 3.24 | 3.07 |
| Set | 0.13 | 2.58 | 1.92 | 0.10 | 3.14 | 3.07 |
| Out | 0.11 | 2.38 | 1.91 | 0.10 | 3.04 | 3.06 |
| Nov | 0.11 | 2.20 | 2.93 | 0.11 | 2.97 | 3.06 |
| Dez | 0.11 | 2.71 | 2.92 | 0.09 | 2.90 | 3.04 |
| **13** Jan | 0.11 | 2.66 | 2.90 | 0.10 | 2.82 | 3.03 |
| Fev | 0.12 | 2.58 | 2.86 | 0.10 | 2.76 | 3.02 |
| Mar | 0.12 | 2.52 | 2.82 | 0.09 | 2.71 | 3.03 |
| Abr | 0.11 | 2.44 | 2.83 | 0.08 | 2.64 | 3.04 |
| Mai | 0.12 | 2.35 | 2.85 | 0.07 | 2.56 | 3.07 |

(1) Operações denominadas em euros relativas a depósitos a prazo e de poupança e equiparados a depósitos (excluindo acordos de recompra e depósitos com pré-aviso). / Transactions denominated in euros regarding deposits with agreed maturity, savings' deposits and deposit-like instruments (excluding repurchase agreements and deposits redeemable at notice).

## B.7.1.8 SALDOS DE DEPÓSITOS COM PRAZO ACORDADO[1] DE RESIDENTES NA ÁREA DO EURO EM INSTITUIÇÕES FINANCEIRAS MONETÁRIAS[a]

**Saldos em fim de mês**

## OUTSTANDING AMOUNTS OF DEPOSITS WITH AGREED MATURITY[1] PLACED BY RESIDENTS IN THE EURO AREA WITH MONETARY FINANCIAL INSTITUTIONS[a]

**End-of-month figures**

Fonte / Source: Banco de Portugal

$10^6$ euros

| | Sociedades não financeiras | | | Particulares | | |
|---|---|---|---|---|---|---|
| | Responsabilidades à vista | Depósitos com prazo acordado[1] | | Responsabilidades à vista | Depósitos com prazo acordado[1] | |
| | | Até 2 anos | A mais de 2 anos | | Até 2 anos | A mais de 2 anos |
| | Non-financial corporations | | | Private individuals | | |
| | Overnight | Deposits with agreed maturity[1] | | Overnight | Deposits with agreed maturity[1] | |
| | | Up to 2 years | Over 2 years | | Up to 2 years | Over 2 years |
| | 1 | 2 | 3 | 4 | 5 | 6 |
| **08** Dez | 15 130 | 16 778 | 1 094 | 27 533 | 81 761 | 4 398 |
| **09** Dez | 14 083 | 17 657 | 1 835 | 30 459 | 66 290 | 18 025 |
| **10** Dez | 13 795 | 23 314 | 1 675 | 30 636 | 64 262 | 22 080 |
| **11** Dez | 12 691 | 19 392 | 1 083 | 29 011 | 71 046 | 28 770 |
| **12** Jan | 12 741 | 18 484 | 1 106 | 28 426 | 70 184 | 30 860 |
| Fev | 12 091 | 18 780 | 1 123 | 27 567 | 69 166 | 32 898 |
| Mar | 11 855 | 18 075 | 1 127 | 27 258 | 67 995 | 34 446 |
| Abr | 12 616 | 17 683 | 1 182 | 27 533 | 66 273 | 35 606 |
| Mai | 12 459 | 16 386 | 1 221 | 26 724 | 65 866 | 36 583 |
| Jun | 11 957 | 16 353 | 1 240 | 27 960 | 65 328 | 37 202 |
| Jul | 12 821 | 15 620 | 1 240 | 28 583 | 64 473 | 37 671 |
| Ago | 12 721 | 15 526 | 1 226 | 27 612 | 64 189 | 37 816 |
| Set | 12 605 | 15 758 | 1 218 | 27 486 | 63 520 | 37 746 |
| Out | 12 716 | 15 920 | 1 228 | 27 130 | 63 025 | 37 867 |
| Nov | 12 366 | 17 168 | 713 | 27 607 | 63 113 | 37 700 |
| Dez | 12 161 | 13 904 | 690 | 27 980 | 63 103 | 37 767 |
| **13** Jan | 12 027 | 13 258 | 687 | 27 569 | 63 096 | 37 940 |
| Fev | 11 609 | 13 266 | 712 | 27 513 | 63 198 | 38 256 |
| Mar | 11 919 | 13 521 | 721 | 27 589 | 63 141 | 38 507 |
| Abr | 12 337 | 13 269 | 729 | 27 741 | 63 068 | 38 734 |
| Mai | 12 899 | 13 625 | 724 | 28 392 | 62 982 | 38 820 |

(1) Operações denominadas em euros relativas a depósitos a prazo e de poupança e equiparados a depósitos (excluindo acordos de recompra e depósitos com pré-aviso). / Transactions denominated in euros regarding deposits with agreed maturity, savings' deposits and deposit-like instruments (excluding repurchase agreements and deposits redeemable at notice).

## B.7.2.1 CUSTOS POR NATUREZA DE OUTRAS INSTITUIÇÕES FINANCEIRAS MONETÁRIAS[1] (continua)
**Valores acumulados desde o início do ano**

## OTHER MONETARY FINANCIAL INSTITUTIONS' OPERATING COSTS[1] (to be continued)
**Cumulative values since the beginning of the year**

Fonte / Source: Banco de Portugal

$10^6$ euros

| | Recursos de instituições de crédito | | | | Outros recursos | | | | Garantias recebidas | Compromissos assumidos por terceiros |
|---|---|---|---|---|---|---|---|---|---|---|
| | Instituições de crédito no país | | Instituições de crédito no estrangeiro | Total | Depósitos | Empréstimos | Títulos | Capitais próprios e equiparados | | |
| | das quais: Banco de Portugal | Total | | | | | | | | |
| | Credit institutions resources | | | | Other resources | | | | Received guarantees | Commitments assumed by third parties |
| | Domestic credit institutions | | Foreign credit institutions | Total | Deposits | Loans | Securities | Capital accounts | | |
| | of which: Banco of Portugal | Total | | | | | | | | |
| | 1 | 2 | 3 | 4=2+3 | 5 | 6 | 7 | 8 | 9 | 10 |
| **07** Dez | 23 | 786 | 5 858 | 6 644 | 3 806 | 760 | 2 795 | 391 | 8 | 0 |
| **08** Mar | 21 | 201 | 1 581 | 1 782 | 1 193 | 229 | 1 275 | 120 | 2 | 0 |
| Jun | 48 | 412 | 3 137 | 3 549 | 2 441 | 489 | 2 150 | 243 | 4 | 0 |
| Set | 88 | 660 | 4 748 | 5 408 | 3 779 | 777 | 3 370 | 377 | 6 | 0 |
| Dez | 144 | 941 | 6 227 | 7 169 | 5 195 | 1 106 | 4 436 | 512 | 8 | 0 |
| **09** Mar | 26 | 193 | 985 | 1 178 | 1 149 | 301 | 1 622 | 114 | 4 | 1 |
| Jun | 32 | 304 | 1 647 | 1 951 | 2 026 | 527 | 2 118 | 205 | 8 | 2 |
| Set | 49 | 397 | 2 159 | 2 556 | 2 701 | 714 | 2 648 | 287 | 15 | 3 |
| Dez | 71 | 479 | 2 591 | 3 069 | 3 294 | 873 | 3 386 | 358 | 21 | 4 |
| **10** Mar | 27 | 84 | 407 | 492 | 537 | 144 | 915 | 63 | 6 | 2 |
| Jun | 76 | 194 | 822 | 1 016 | 1 027 | 283 | 2 161 | 124 | 15 | 4 |
| Set | 165 | 354 | 1 296 | 1 650 | 1 570 | 447 | 3 563 | 187 | 24 | 5 |
| Dez | 244 | 514 | 1 832 | 2 347 | 2 305 | 651 | 4 684 | 241 | 33 | 7 |
| **11** Mar | 81 | 183 | 517 | 700 | 817 | 204 | 1 195 | 64 | 11 | 1 |
| Jun | 183 | 407 | 1 096 | 1 503 | 1 796 | 463 | 2 022 | 130 | 23 | 3 |
| Set | 311 | 689 | 1 747 | 2 436 | 2 967 | 786 | 3 072 | 204 | 40 | 5 |
| Dez | 538 | 1 106 | 2 257 | 3 364 | 4 291 | 1 120 | 3 997 | 279 | 61 | 6 |
| **12** Mar | 114 | 368 | 522 | 890 | 1 356 | 312 | 1 067 | 79 | 28 | 2 |
| Jun | 251 | 776 | 996 | 1 772 | 2 613 | 601 | 1 828 | 161 | 60 | 4 |
| Set | 354 | 1 149 | 1 419 | 2 569 | 3 788 | 773 | 2 513 | 349 | 94 | 5 |
| Dez | 455 | 1 502 | 1 955 | 3 457 | 4 871 | 912 | 3 205 | 531 | 130 | 6 |
| **13** Mar | 87 | 340 | 404 | 744 | 1 010 | 133 | 723 | 182 | 48 | 1 |

## B.7.2.1 CUSTOS POR NATUREZA DE OUTRAS INSTITUIÇÕES FINANCEIRAS MONETÁRIAS[1] (continuação)
**Valores acumulados desde o início do ano**

## OTHER MONETARY FINANCIAL INSTITUTIONS' OPERATING COSTS[1] (continued)
**Cumulative values since the beginning of the year**

Fonte / Source: Banco de Portugal

$10^6$ euros

| | Operações cambiais, de taxa de juro e sobre cotações | | | Serviços bancários e operações realizadas por terceiros | Outros custos | | | | Total |
|---|---|---|---|---|---|---|---|---|---|
| | das quais: Operações cambiais | Operações de *swap* | Total | | dos quais: Custos com o pessoal | Fornecimentos e serviços de terceiros | Amortizações e provisões do exercício | Total | |
| | Foreign exchange, interest rate and quotation operations | | | Bank services and third parties operations | Other costs | | | | Total |
| | Exchange operations | Swap operations | Total | | of which: Personnel costs | Supplies and services from third parties | Depreciation and provisions | Total | |
| | 11 | 12 | 13 | 14 | 15 | 16 | 17 | 18 | 19=4+...10+13+14+18 |
| **07** Dez | 8 547 | 25 432 | 57 797 | 549 | 3 139 | 2 241 | 3 710 | 11 927 | 84 677 |
| **08** Mar | 3 670 | 9 308 | 25 686 | 107 | 746 | 526 | 1 037 | 3 296 | 33 690 |
| Jun | 8 581 | 19 188 | 54 241 | 221 | 1 547 | 1 109 | 2 229 | 6 552 | 69 890 |
| Set | 15 925 | 34 889 | 88 846 | 344 | 2 329 | 1 678 | 3 613 | 10 123 | 113 030 |
| Dez | 28 760 | 58 036 | 118 912 | 451 | 3 144 | 2 317 | 6 590 | 16 193 | 153 980 |
| **09** Mar | 15 622 | 15 484 | 52 579 | 120 | 811 | 508 | 1 412 | 4 151 | 61 219 |
| Jun | 25 613 | 30 537 | 96 286 | 249 | 1 606 | 1 053 | 2 817 | 7 557 | 110 929 |
| Set | 37 309 | 35 812 | 127 728 | 353 | 2 404 | 1 605 | 4 454 | 11 148 | 148 152 |
| Dez | 39 435 | 37 152 | 102 020 | 468 | 3 201 | 2 222 | 6 556 | 15 462 | 128 956 |
| **10** Mar | 2 758 | 9 346 | 17 921 | 101 | 770 | 509 | 1 597 | 3 903 | 24 084 |
| Jun | 6 071 | 35 447 | 54 845 | 212 | 1 571 | 1 085 | 3 693 | 8 299 | 67 986 |
| Set | 9 473 | 54 577 | 81 255 | 322 | 2 383 | 1 629 | 5 743 | 12 300 | 101 324 |
| Dez | 13 541 | 38 683 | 69 009 | 451 | 3 240 | 2 269 | 9 365 | 18 162 | 97 890 |
| **11** Mar | 3 644 | 8 486 | 14 292 | 109 | 755 | 501 | 1 512 | 3 707 | 21 099 |
| Jun | 7 878 | 14 840 | 26 362 | 220 | 1 589 | 1 034 | 3 467 | 7 764 | 40 287 |
| Set | 13 420 | 23 752 | 43 018 | 337 | 2 357 | 1 560 | 5 584 | 12 039 | 64 904 |
| Dez | 19 403 | 31 659 | 58 078 | 464 | 3 232 | 2 163 | 9 488 | 18 358 | 90 017 |
| **12** Mar | 5 901 | 8 476 | 16 852 | 112 | 708 | 484 | 2 591 | 4 792 | 25 490 |
| Jun | 11 003 | 17 053 | 32 510 | 225 | 1 348 | 1 004 | 5 778 | 10 424 | 50 199 |
| Set | 16 282 | 23 139 | 44 997 | 342 | 2 064 | 1 511 | 8 511 | 14 960 | 70 390 |
| Dez | 20 494 | 28 273 | 54 653 | 468 | 2 808 | 2 090 | 12 413 | 20 791 | 89 025 |
| **13** Mar | 6 253 | 5 958 | 13 424 | 107 | 708 | 458 | 2 495 | 5 004 | 21 377 |

(1) A alteração do normativo contabilístico a partir de janeiro 2005 teve impacto nas séries apresentadas. / The change of the accounting framework as of January 2005 affected the series presented.

## B.7.2.2 PROVEITOS POR NATUREZA DE OUTRAS INSTITUIÇÕES FINANCEIRAS MONETÁRIAS[1] (continua)
**Valores acumulados desde o início do ano**

## OTHER MONETARY FINANCIAL INSTITUTIONS' OPERATING INCOME[1] (to be continued)
**Cumulative values since the beginning of the year**

Fonte / Source: Banco de Portugal

$10^6$ euros

| | Aplicações em instituições de crédito | | | | Outras aplicações | | Garantias prestadas | Compromissos perante terceiros |
|---|---|---|---|---|---|---|---|---|
| | Instituições de crédito no país | | Instituições de crédito no estrangeiro | Total | Crédito | Títulos | | |
| | das quais: Banco de Portugal | Total | | | | | | |
| | Investment on credit institutions | | | | Other investments | | Guarantees | Commitments vis-à-vis third parties |
| | Domestic credit institutions | | Foreign credit institutions | Total | Credit | Securities | | |
| | of which: Banco de Portugal | Total | | | | | | |
| | 1 | 2 | 3 | 4=2+3 | 5 | 6 | 7 | 8 |
| 07 Dez | 150 | 1 228 | 2 418 | 3 646 | 13 239 | 5 334 | 228 | 21 |
| 08 Mar | 43 | 333 | 657 | 990 | 3 753 | 1 453 | 53 | 5 |
| Jun | 83 | 674 | 1 295 | 1 969 | 7 603 | 2 817 | 121 | 13 |
| Set | 132 | 1 056 | 1 952 | 3 009 | 11 618 | 4 233 | 178 | 18 |
| Dez | 174 | 1 462 | 2 526 | 3 988 | 15 828 | 5 694 | 246 | 25 |
| 09 Mar | 22 | 255 | 351 | 606 | 3 644 | 1 607 | 70 | 8 |
| Jun | 35 | 429 | 573 | 1 001 | 6 426 | 3 103 | 146 | 22 |
| Set | 48 | 555 | 727 | 1 282 | 8 755 | 4 280 | 214 | 33 |
| Dez | 59 | 664 | 838 | 1 502 | 10 840 | 5 714 | 297 | 48 |
| 10 Mar | 12 | 109 | 132 | 241 | 2 036 | 1 491 | 90 | 15 |
| Jun | 24 | 215 | 275 | 490 | 4 082 | 3 087 | 177 | 32 |
| Set | 34 | 335 | 447 | 782 | 6 236 | 4 716 | 286 | 46 |
| Dez | 44 | 467 | 639 | 1 105 | 8 560 | 6 467 | 383 | 63 |
| 11 Mar | 10 | 139 | 201 | 340 | 2 356 | 1 590 | 89 | 18 |
| Jun | 23 | 299 | 439 | 738 | 4 934 | 2 994 | 196 | 40 |
| Set | 40 | 505 | 702 | 1 207 | 7 726 | 4 330 | 311 | 60 |
| Dez | 56 | 734 | 967 | 1 701 | 10 654 | 6 121 | 422 | 80 |
| 12 Mar | 7 | 290 | 243 | 533 | 2 783 | 1 972 | 100 | 20 |
| Jun | 13 | 580 | 493 | 1 072 | 5 342 | 4 400 | 215 | 39 |
| Set | 17 | 858 | 732 | 1 590 | 7 624 | 6 044 | 320 | 60 |
| Dez | 21 | 1 109 | 943 | 2 052 | 9 752 | 7 865 | 429 | 82 |
| 13 Mar | 3 | 263 | 189 | 452 | 1 934 | 1 565 | 100 | 20 |

## B.7.2.2 PROVEITOS POR NATUREZA DE OUTRAS INSTITUIÇÕES FINANCEIRAS MONETÁRIAS[1] (continuação)
**Valores acumulados desde o início do ano**

## OTHER MONETARY FINANCIAL INSTITUTIONS' OPERATING INCOME[1] (continued)
**Cumulative values since the beginning of the year**

Fonte / Source: Banco de Portugal

$10^6$ euros

| | Operações cambiais, de taxa de juro e sobre cotações | | | Serviços bancários e operações realizadas por conta de terceiros | Outros proveitos | Total | Resultado de exploração |
|---|---|---|---|---|---|---|---|
| | dos quais: Operações cambiais | Operações de *swap* | Total | | | | |
| | Foreign exchange, interest rate and quotation operations | | | Bank services and operations on account of third parties | Other income | Total | Operating profit / loss |
| | of which: Exchange operations | Swap operations | Total | | | | |
| | 9 | 10 | 11 | 12 | 13 | 14=4+...8+12+13 | 15 |
| 07 Dez | 8 715 | 25 447 | 57 754 | 2 093 | 5 842 | 88 156 | 3 479 |
| 08 Mar | 3 781 | 9 353 | 25 944 | 482 | 1 638 | 34 318 | 628 |
| Jun | 8 530 | 18 879 | 53 929 | 1 015 | 3 677 | 71 143 | 1 253 |
| Set | 15 702 | 35 003 | 88 700 | 1 538 | 5 123 | 114 419 | 1 388 |
| Dez | 28 623 | 58 869 | 119 537 | 2 058 | 8 201 | 155 578 | 1 597 |
| 09 Mar | 15 633 | 16 042 | 53 247 | 507 | 1 950 | 61 639 | 420 |
| Jun | 25 586 | 30 887 | 96 650 | 1 050 | 3 632 | 112 031 | 1 102 |
| Set | 37 272 | 36 224 | 128 106 | 1 545 | 5 298 | 149 514 | 1 362 |
| Dez | 39 362 | 37 419 | 102 355 | 2 079 | 7 716 | 130 551 | 1 595 |
| 10 Mar | 2 716 | 9 581 | 18 133 | 532 | 1 942 | 24 480 | 396 |
| Jun | 6 020 | 35 751 | 54 941 | 1 101 | 4 815 | 68 725 | 739 |
| Set | 9 580 | 54 695 | 81 374 | 1 642 | 6 996 | 102 078 | 755 |
| Dez | 13 579 | 38 697 | 69 045 | 2 200 | 10 531 | 98 355 | 465 |
| 11 Mar | 3 739 | 8 112 | 14 064 | 528 | 2 245 | 21 230 | 131 |
| Jun | 7 948 | 14 282 | 25 878 | 1 069 | 4 204 | 40 053 | -234 |
| Set | 13 417 | 23 345 | 42 504 | 1 607 | 6 337 | 64 081 | -823 |
| Dez | 19 409 | 31 437 | 57 747 | 2 155 | 9 623 | 88 503 | -1 514 |
| 12 Mar | 5 989 | 8 449 | 16 899 | 545 | 2 706 | 25 558 | 68 |
| Jun | 11 054 | 16 632 | 32 101 | 1 089 | 5 606 | 49 865 | -334 |
| Set | 16 382 | 22 971 | 44 788 | 1 643 | 7 587 | 69 656 | -734 |
| Dez | 20 639 | 28 046 | 54 483 | 2 209 | 10 230 | 87 103 | -1 922 |
| 13 Mar | 6 199 | 6 021 | 13 392 | 500 | 2 704 | 20 667 | -710 |

(1) A alteração do normativo contabilístico a partir de janeiro 2005 teve impacto nas séries apresentadas. / The change of the accounting framework as of January 2005 affected the series presented.

## B.8.1.1.1 BALANÇO AGREGADO DOS FUNDOS DE INVESTIMENTO PORTUGUESES[1]

**Por tipo de instrumento**
**Posições em fim de período**

## BALANCE SHEET OF PORTUGUESE INVESTMENT FUNDS[1]

**By type of instrument**
**End-of-period figures**

Fonte / Source: CMVM e Banco de Portugal / Securities Market Commission and Banco de Portugal

$10^6$ euros

| | Ativo | | | | | | Passivo | | | Total |
|---|---|---|---|---|---|---|---|---|---|---|
| | Depósitos | Títulos de dívida | Ações e outras participações (excluindo unidades de participação de FI) | Unidades de participação | Ativos não financeiros[2] | Outros ativos[3] | Empréstimos | Unidades de participação | Outros passivos[4] | |
| | Assets | | | | | | Liabilities | | | Total |
| | Deposits | Securities other than shares | Shares and other equity (excluding IF shares/units) | Investment fund shares/units | Non-financial assets[2] | Other assets[3] | Loans | Investment fund shares/units | Other liabilities[4] | |
| | 1 | 2 | 3 | 4 | 5 | 6 | 7 | 8 | 9 | 10=1+...6=7...+9 |
| **08** | 2 343.1 | 9 214.3 | 2 072.9 | 1 911.1 | 12 884.7 | 992.7 | 2 580.5 | 25 530.5 | 1 307.7 | 29 418.8 |
| **09** | 3 404.4 | 10 581.2 | 2 908.4 | 1 728.8 | 13 665.7 | 986.8 | 2 824.5 | 29 085.7 | 1 365.0 | 33 275.2 |
| **10** | 2 436.9 | 8 324.2 | 3 039.6 | 1 734.5 | 14 471.3 | 936.5 | 3 064.1 | 26 423.9 | 1 455.0 | 30 942.9 |
| **11** Dez | 1 746.1 | 6 356.6 | 1 901.9 | 1 759.0 | 14 743.3 | 1 000.1 | 3 326.3 | 22 778.8 | 1 402.0 | 27 507.0 |
| **12** Jan | 1 258.2 | 6 327.9 | 1 946.6 | 1 799.7 | 14 746.9 | 979.9 | 3 234.9 | 22 466.2 | 1 358.1 | 27 059.2 |
| Fev | 1 249.2 | 6 532.8 | 1 985.4 | 1 811.1 | 14 770.3 | 1 019.9 | 3 261.5 | 22 702.6 | 1 404.6 | 27 368.6 |
| Mar | 1 383.3 | 6 514.6 | 1 926.9 | 1 818.0 | 14 834.4 | 1 094.7 | 3 210.5 | 22 740.6 | 1 620.9 | 27 572.0 |
| Abr | 1 293.6 | 6 650.1 | 1 901.9 | 1 728.4 | 14 837.2 | 1 088.1 | 3 300.3 | 22 730.3 | 1 468.6 | 27 499.2 |
| Mai | 1 361.0 | 6 564.2 | 1 698.9 | 1 704.4 | 14 917.4 | 958.5 | 3 314.4 | 22 598.8 | 1 291.4 | 27 204.5 |
| Jun | 1 326.5 | 6 509.9 | 1 706.8 | 1 704.2 | 14 899.1 | 976.1 | 3 294.7 | 22 426.3 | 1 401.6 | 27 122.6 |
| Jul | 1 276.4 | 6 517.5 | 1 752.4 | 1 704.7 | 14 915.8 | 861.0 | 3 260.8 | 22 498.5 | 1 268.5 | 27 027.9 |
| Ago | 1 444.8 | 6 506.6 | 1 765.5 | 1 691.3 | 14 890.5 | 886.8 | 3 233.0 | 22 639.4 | 1 313.2 | 27 185.6 |
| Set | 1 361.8 | 6 636.3 | 1 766.2 | 1 702.2 | 14 858.4 | 868.4 | 3 259.5 | 22 637.9 | 1 295.8 | 27 193.3 |
| Out | 1 394.5 | 6 882.9 | 1 769.6 | 1 737.9 | 14 769.0 | 798.1 | 3 252.3 | 22 693.7 | 1 406.0 | 27 351.9 |
| Nov | 1 495.7 | 6 869.8 | 1 761.0 | 1 694.8 | 14 766.8 | 822.4 | 3 244.1 | 22 883.4 | 1 282.9 | 27 410.4 |
| Dez | 1 795.5 | 6 772.6 | 1 882.0 | 1 673.0 | 14 651.4 | 917.6 | 3 137.1 | 23 129.9 | 1 425.1 | 27 692.1 |
| **13** Jan | 1 828.9 | 7 183.2 | 1 913.9 | 1 778.7 | 14 619.8 | 844.5 | 3 144.5 | 23 641.9 | 1 382.5 | 28 168.9 |
| Fev | 2 025.0 | 7 190.5 | 1 878.6 | 1 838.8 | 14 620.8 | 840.4 | 3 163.9 | 23 931.1 | 1 299.2 | 28 394.1 |
| Mar | 2 031.2 | 7 054.6 | 1 837.9 | 1 811.3 | 14 648.6 | 836.1 | 3 184.4 | 23 626.4 | 1 408.8 | 28 219.6 |
| Abr | 1 924.5 | 7 165.9 | 1 801.6 | 1 820.7 | 14 581.7 | 821.2 | 3 169.9 | 23 712.8 | 1 232.9 | 28 115.5 |
| Mai | 2 105.2 | 7 328.2 | 1 834.5 | 1 826.3 | 14 634.0 | 809.1 | 3 153.7 | 24 107.7 | 1 275.9 | 28 537.2 |

(1) Excluindo fundos do mercado monetário que, nas estatísticas do Eurosistema, são considerados outras instituições financeiras monetárias, e fundos de capital de risco. / Excluding money market funds, which in the statistics of the Eurosystem are considered as other monetary financial institutions, and venture capital funds.
(2) Os ativos não financeiros correspondem, principalmente, às aplicações de fundos de investimento imobiliário em imóveis. / The non-financial assets correspond mostly to the assets held by real estate funds in real estate.
(3) Os outros ativos incluem as aplicações em derivados e ativos diversos. / The other assets include financial derivatives and remaining assets.
(4) Os outros passivos incluem as responsabilidades em derivados e passivos diversos. / The other liabilities include liabilities in financial derivatives and remaining liabilities.

## B.8.1.1.2 VALOR DAS UNIDADES DE PARTICIPAÇÃO EMITIDAS POR FUNDOS DE INVESTIMENTO, POR POLÍTICA DE INVESTIMENTO E TIPO DE FUNDO[(a)(b)(1)(2)]

**Posições em fim de período**

## INVESTMENT FUND SHARES / UNITS ISSUED BROKEN DOWN BY INVESTMENT POLICY AND TYPE OF FUND[(a)(b)(1)(2)]

**End-of-period figures**

Fonte / Source: CMVM e Banco de Portugal / Securities Market Commission and Banco de Portugal

$10^6$ euros

| | Política de investimento[(a)] | | | | | | Variabilidade do capital[(b)] | | Total | Por memória: Fundos do mercado monetário[(3)] |
|---|---|---|---|---|---|---|---|---|---|---|
| | Fundos de ações | Fundos de obrigações | Fundos mistos | Fundos imobiliários | *Hedge funds* | Outros fundos | Fundos abertos | Fundos fechados | | |
| | Investment policy[(a)] | | | | | | Types of funds[(b)] | | Total | Memo item: Money market funds[(3)] |
| | Equity funds | Bond funds | Mixed funds | Real estate funds | Hedge funds | Other funds | Open-end funds | Closed-end funds | | |
| | 1 | 2 | 3 | 4 | 5 | 6 | 7 | 8 | 9= 1+...+6=7+8 | 10 |
| **08** | 1 271.1 | 10 078.9 | 2 036.4 | 11 839.5 | 61.4 | 243.3 | 17 595.5 | 7 935.0 | 25 530.5 | 15.4 |
| **09** | 1 824.3 | 12 034.9 | 2 492.9 | 12 411.0 | 29.1 | 293.5 | 21 147.8 | 7 937.9 | 29 085.7 | 12.0 |
| **10** | 1 844.9 | 9 130.2 | 2 281.8 | 12 767.1 | 96.9 | 303.1 | 18 482.0 | 7 941.9 | 26 423.9 | 46.3 |
| **11** Dez | 1 230.6 | 6 964.2 | 1 715.0 | 12 506.2 | 83.1 | 279.8 | 15 256.9 | 7 521.8 | 22 778.8 | 64.8 |
| **12** Jan | 1 259.6 | 6 532.3 | 1 723.7 | 12 594.9 | 80.4 | 275.4 | 14 943.7 | 7 522.5 | 22 466.2 | 585.5 |
| Fev | 1 292.3 | 6 697.7 | 1 744.7 | 12 610.8 | 83.1 | 274.0 | 15 085.4 | 7 617.2 | 22 702.6 | 639.4 |
| Mar | 1 273.2 | 6 790.3 | 1 688.4 | 12 634.6 | 82.3 | 271.8 | 14 990.3 | 7 750.3 | 22 740.6 | 709.5 |
| Abr | 1 219.4 | 6 797.2 | 1 678.3 | 12 684.5 | 81.1 | 269.8 | 14 964.0 | 7 766.4 | 22 730.3 | 760.4 |
| Mai | 1 095.0 | 6 759.3 | 1 649.8 | 12 744.5 | 78.4 | 271.8 | 14 763.0 | 7 835.8 | 22 598.8 | 821.4 |
| Jun | 1 117.7 | 6 680.6 | 1 634.3 | 12 663.0 | 63.0 | 267.7 | 14 649.2 | 7 777.1 | 22 426.3 | 901.2 |
| Jul | 1 132.8 | 6 689.5 | 1 618.3 | 12 730.7 | 61.5 | 265.8 | 14 560.4 | 7 938.1 | 22 498.5 | 936.6 |
| Ago | 1 143.1 | 6 881.3 | 1 591.8 | 12 709.6 | 63.1 | 250.5 | 14 709.5 | 7 929.9 | 22 639.4 | 1 025.5 |
| Set | 1 152.4 | 6 950.2 | 1 565.1 | 12 648.2 | 64.5 | 257.5 | 14 737.0 | 7 900.9 | 22 637.9 | 1 044.4 |
| Out | 1 148.0 | 7 164.8 | 1 529.7 | 12 525.8 | 70.1 | 255.4 | 14 804.2 | 7 889.5 | 22 693.7 | 1 117.8 |
| Nov | 1 139.5 | 7 336.7 | 1 514.3 | 12 572.9 | 68.2 | 251.9 | 14 959.5 | 7 923.9 | 22 883.4 | 1 163.9 |
| Dez | 1 144.9 | 7 600.6 | 1 445.7 | 12 622.6 | 68.2 | 247.9 | 15 093.6 | 8 036.3 | 23 129.9 | 1 307.6 |
| **13** Jan | 1 186.3 | 8 051.1 | 1 438.4 | 12 644.6 | 76.2 | 245.3 | 15 566.8 | 8 075.1 | 23 641.9 | 1 359.0 |
| Fev | 1 172.0 | 8 317.9 | 1 436.4 | 12 684.8 | 77.5 | 242.5 | 15 832.1 | 8 099.0 | 23 931.1 | 1 408.7 |
| Mar | 1 159.9 | 8 201.0 | 1 355.3 | 12 593.8 | 77.5 | 239.0 | 15 576.0 | 8 050.4 | 23 626.4 | 1 460.0 |
| Abr | 1 154.9 | 8 260.3 | 1 358.9 | 12 628.8 | 76.5 | 233.4 | 15 729.5 | 7 983.2 | 23 712.8 | 1 550.5 |
| Mai | 1 153.3 | 8 558.1 | 1 360.8 | 12 726.7 | 76.7 | 232.2 | 15 987.4 | 8 120.3 | 24 107.7 | 1 599.4 |

(1) O valor das unidades de participação corresponde ao valor líquido global, e inclui os montantes aplicados pelo fundo de investimento acrescidos de ativos diversos e abatidos de empréstimos e de passivos diversos. / The amount of the investment fund shares / units correspond to the funds' net value and include the amounts invested plus sundry assets less loans and sundry liabilities.
(2) Excluindo fundos de capital de risco. / Excluding venture capital funds.
(3) Os fundos do mercado monetário são apresentados por memória, dado que, nas estatísticas do Eurosistema, são considerados outras instituições financeiras monetárias, deste modo o valor das unidades de participação destes fundos não se encontra englobado na coluna de "Total". / The money market funds are presented as memo item due to the fact that in the statistics of the Eurosystem, they are considered other monetary financial institutions, consequently the amount of shares / units issued by this type of funds are not included in the column of "Total".

## B.8.1.1.3 APLICAÇÕES DOS FUNDOS DE INVESTIMENTO EM TÍTULOS[1]

**Por país de residência e setor institucional do emitente e tipo de título**
**Posições em fim de período**

## ASSETS OF INVESTMENT FUNDS IN SECURITIES[1]

**By country of residence and institutional sector of the issuer and type of security**
**End-of-period figures**

Fonte / Source: CMVM e Banco de Portugal / Securities Market Commission and Banco de Portugal

$10^6$ euros

| | Títulos emitidos por residentes em Portugal | | | | | | | | | | Títulos emitidos por não residentes em Portugal | | | | | | |
|---|---|---|---|---|---|---|---|---|---|---|---|---|---|---|---|---|---|
| | | | | | | | | | | | União Europeia | | | | Resto do mundo | | Total |
| | Instituições financeiras monetárias | | Outros intermediários financeiros e auxiliares financeiros | | Sociedades de seguros e fundos de pensões | | Administrações públicas | Sociedades não financeiras e particulares | | Total | Total | | União monetária | | | | |
| | Títulos de dívida | Ações e outras participações[2] | Títulos de dívida | Ações e outras participações[2] | Títulos de dívida | Ações e outras participações[2] | Títulos de dívida | Títulos de dívida | Ações e outras participações | | Títulos de dívida | Ações e outras participações[2] | Títulos de dívida | Ações e outras participações[2] | Títulos de dívida | Ações e outras participações[2] | |
| | Securities issued by residents in Portugal | | | | | | | | | | Securities issued by non-residents in Portugal | | | | | | |
| | | | | | | | | | | | European Union | | | | Rest of the world | | Total |
| | Monetary financial institutions | | Other financial intermediaries and financial auxiliaries | | Insurance corporations and pension funds | | General government | Non-financial corporations and private individuals | | Total | Total | | Monetary union | | | | |
| | Securities other than shares | Shares and other equity[2] | Securities other than shares | Shares and other equity[2] | Securities other than shares | Shares and other equity[2] | Securities other than shares | Securities other than shares | Shares and other equity | | Securities other than shares | Shares and other equity[2] | Securities other than shares | Shares and other equity[2] | Securities other than shares | Shares and other equity[2] | |
| | 1 | 2 | 3 | 4 | 5 | 6 | 7 | 8 | 9 | 10=1+...9 | 11 | 12 | 13 | 14 | 15 | 16 | 17=11+12+15+16 |
| **08** | 1 596.6 | 108.2 | 83.8 | 816.6 | 0.0 | 0.0 | 24.7 | 586.7 | 689.6 | 3 906.2 | 5 110.2 | 1 457.5 | 4 202.0 | 1 232.4 | 1 812.3 | 912.0 | 9 292.1 |
| **09** | 2 602.8 | 265.1 | 28.6 | 776.9 | 0.0 | 0.0 | 83.4 | 870.9 | 859.1 | 5 486.7 | 5 403.3 | 1 626.8 | 4 263.5 | 1 399.9 | 1 592.3 | 1 109.4 | 9 731.8 |
| **10** | 2 011.2 | 182.6 | 35.2 | 682.7 | 0.0 | 0.0 | 432.7 | 370.9 | 713.0 | 4 428.3 | 4 140.5 | 1 682.5 | 3 543.3 | 1 376.3 | 1 333.6 | 1 513.4 | 8 670.0 |
| **11** Dez | 1 613.3 | 84.1 | 57.2 | 619.1 | 0.0 | 0.0 | 370.7 | 634.6 | 559.1 | 3 938.1 | 2 664.8 | 1 495.2 | 2 280.1 | 1 226.5 | 1 016.0 | 903.3 | 6 079.3 |
| **12** Jan | 1 556.1 | 105.9 | 65.4 | 609.7 | 0.0 | 0.0 | 281.7 | 667.8 | 549.7 | 3 836.2 | 2 770.4 | 1 548.2 | 2 355.9 | 1 278.3 | 986.6 | 932.9 | 6 238.1 |
| Fev | 1 648.6 | 120.2 | 72.2 | 612.2 | 0.0 | 0.0 | 274.8 | 626.3 | 552.8 | 3 907.1 | 2 932.0 | 1 538.6 | 2 469.0 | 1 268.0 | 978.9 | 972.6 | 6 422.2 |
| Mar | 1 666.1 | 103.5 | 77.5 | 606.8 | 0.0 | 0.0 | 274.7 | 605.3 | 552.5 | 3 886.4 | 2 891.3 | 1 539.2 | 2 410.7 | 1 252.6 | 999.8 | 943.0 | 6 373.3 |
| Abr | 1 701.2 | 88.5 | 77.2 | 597.2 | 0.0 | 0.0 | 266.3 | 595.4 | 574.9 | 3 900.7 | 3 023.4 | 1 464.1 | 2 562.9 | 1 172.3 | 986.7 | 905.5 | 6 379.8 |
| Mai | 1 698.2 | 71.2 | 76.6 | 581.8 | 0.0 | 0.0 | 252.7 | 626.5 | 530.1 | 3 837.0 | 2 954.6 | 1 410.2 | 2 534.2 | 1 136.4 | 955.7 | 810.1 | 6 130.5 |
| Jun | 1 616.7 | 81.7 | 83.3 | 564.0 | 0.0 | 0.0 | 236.0 | 626.5 | 528.5 | 3 736.7 | 2 970.2 | 1 427.9 | 2 565.4 | 1 155.0 | 977.3 | 808.9 | 6 184.2 |
| Jul | 1 568.6 | 71.9 | 90.4 | 558.4 | 0.0 | 0.0 | 220.5 | 656.6 | 549.6 | 3 716.0 | 2 969.0 | 1 458.9 | 2 559.8 | 1 180.5 | 1 012.4 | 818.3 | 6 258.7 |
| Ago | 1 609.3 | 77.7 | 91.2 | 554.3 | 0.0 | 0.0 | 271.9 | 588.0 | 554.5 | 3 746.9 | 3 050.8 | 1 466.5 | 2 629.9 | 1 189.8 | 895.4 | 803.8 | 6 216.5 |
| Set | 1 613.9 | 95.2 | 89.1 | 541.8 | 0.0 | 0.0 | 281.8 | 643.6 | 550.5 | 3 815.9 | 3 101.7 | 1 475.7 | 2 704.1 | 1 203.3 | 906.2 | 805.1 | 6 288.7 |
| Out | 1 578.6 | 120.9 | 93.6 | 543.1 | 0.0 | 0.0 | 338.0 | 645.5 | 554.5 | 3 874.2 | 3 313.3 | 1 501.1 | 2 924.2 | 1 233.1 | 913.9 | 787.8 | 6 516.2 |
| Nov | 1 573.7 | 111.6 | 95.6 | 497.6 | 0.0 | 0.0 | 395.3 | 705.2 | 555.1 | 3 933.9 | 3 240.3 | 1 513.2 | 2 864.8 | 1 247.9 | 859.7 | 778.5 | 6 391.7 |
| Dez | 1 545.4 | 122.2 | 65.0 | 491.5 | 0.0 | 0.0 | 411.2 | 512.6 | 666.1 | 3 814.1 | 3 389.9 | 1 508.2 | 3 038.8 | 1 254.0 | 848.4 | 766.9 | 6 513.5 |
| **13** Jan | 1 599.3 | 120.0 | 67.5 | 540.3 | 0.0 | 0.0 | 461.2 | 630.7 | 730.7 | 4 149.8 | 3 590.7 | 1 561.0 | 3 242.3 | 1 316.1 | 833.8 | 740.5 | 6 725.9 |
| Fev | 1 562.4 | 107.1 | 70.9 | 529.3 | 0.0 | 0.0 | 469.4 | 699.2 | 725.0 | 4 163.3 | 3 615.2 | 1 587.3 | 3 287.3 | 1 343.2 | 773.4 | 768.8 | 6 744.6 |
| Mar | 1 327.1 | 91.7 | 70.9 | 506.9 | 0.0 | 0.0 | 416.9 | 729.4 | 715.6 | 3 858.4 | 3 820.3 | 1 544.7 | 3 549.2 | 1 299.0 | 690.0 | 790.3 | 6 845.3 |
| Abr | 1 258.4 | 96.6 | 70.0 | 505.6 | 0.0 | 0.0 | 438.0 | 885.0 | 702.7 | 3 956.3 | 3 832.1 | 1 549.6 | 3 539.6 | 1 306.6 | 682.3 | 767.8 | 6 831.9 |
| Mai | 1 225.6 | 88.5 | 79.5 | 516.9 | 0.0 | 0.0 | 445.7 | 813.2 | 708.9 | 3 878.3 | 4 077.1 | 1 585.2 | 3 779.7 | 1 337.8 | 687.1 | 761.1 | 7 110.6 |

(1) Excluindo fundos do mercado monetário que, nas estatísticas do Eurosistema, são considerados outras instituições financeiras monetárias, e fundos de capital de risco. / Excluding money market funds, which in the statistics of the Eurosystem are considered as other monetary financial institutions, and venture capital funds.
(2) Incluindo unidades de participação. / Including investment funds shares / units.

## B.8.1.1.4 RESPONSABILIDADES DOS FUNDOS DE INVESTIMENTO POR UNIDADES DE PARTICIPAÇÃO EMITIDAS[1]

**Por país de residência e setor institucional do investidor**
**Posições em fim de período**

## LIABILITIES OF INVESTMENT FUNDS BY UNITS ISSUED[1]

**By country of residence and institutional sector of the investor**
**End-of-period figures**

Fonte / Source: CMVM e Banco de Portugal / Securities Market Commission and Banco de Portugal

$10^6$ euros

| | Investidores residentes em Portugal | | | | | | | Investidores não residentes em Portugal | | | | Total |
|---|---|---|---|---|---|---|---|---|---|---|---|---|
| | Instituições financeiras monetárias | Outros intermediários financeiros e auxiliares financeiros | Sociedades de seguros e fundos de pensões | Administrações públicas | Sociedades não financeiras | Particulares | Total | União Europeia | | Resto do mundo | Total | |
| | | | | | | | | Total | União monetária | | | |
| | Investors residents in Portugal | | | | | | | Investors non-residents in Portugal | | | | Total |
| | Monetary financial institutions | Other financial intermediaries and financial auxiliaries | Insurance corporations and pension funds | General government | Non-financial corporations | Private individuals | Total | European Union | | Rest of the world | Total | |
| | | | | | | | | Total | Monetary union | | | |
| | 1 | 2 | 3 | 4 | 5 | 6 | 7= 1+...+6 | 8 | 9 | 10 | 11= 8+10 | 12=7+11 |
| **08** | 4 100.6 | 860.0 | 4 223.6 | 382.5 | 1 995.2 | 13 028.8 | 24 590.6 | 493.5 | 327.6 | 446.4 | 939.8 | 25 530.5 |
| **09** | 4 656.0 | 944.7 | 4 471.8 | 372.5 | 2 026.7 | 15 528.4 | 28 000.2 | 609.8 | 341.9 | 475.8 | 1 085.6 | 29 085.7 |
| **10** | 3 374.9 | 674.0 | 4 545.7 | 1 106.0 | 1 933.6 | 13 795.2 | 25 429.5 | 569.5 | 360.6 | 424.9 | 994.4 | 26 423.9 |
| **11** Dez | 3 486.2 | 617.9 | 4 655.9 | 1 082.8 | 2 168.2 | 9 909.8 | 21 920.8 | 506.1 | 350.1 | 351.8 | 858.0 | 22 778.8 |
| **12** Jan | 3 778.1 | 592.6 | 4 409.8 | 1 062.2 | 2 150.7 | 9 611.7 | 21 605.1 | 502.8 | 346.7 | 358.4 | 861.1 | 22 466.2 |
| Fev | 3 882.5 | 593.7 | 4 403.0 | 1 061.4 | 2 306.5 | 9 584.7 | 21 831.8 | 505.1 | 346.2 | 365.7 | 870.8 | 22 702.6 |
| Mar | 3 691.5 | 648.0 | 4 689.6 | 1 013.9 | 2 317.0 | 9 516.8 | 21 876.6 | 500.8 | 342.0 | 363.2 | 864.0 | 22 740.6 |
| Abr | 4 147.9 | 582.3 | 4 384.6 | 1 001.6 | 2 374.3 | 9 387.3 | 21 877.9 | 495.7 | 339.4 | 356.7 | 852.4 | 22 730.3 |
| Mai | 4 099.3 | 560.3 | 4 405.5 | 1 009.0 | 2 417.6 | 9 241.1 | 21 732.7 | 513.1 | 360.1 | 352.9 | 866.1 | 22 598.8 |
| Jun | 4 074.5 | 558.3 | 4 502.7 | 998.6 | 2 289.6 | 9 137.0 | 21 560.7 | 521.1 | 369.7 | 344.5 | 865.6 | 22 426.3 |
| Jul | 4 076.9 | 546.0 | 4 501.5 | 989.8 | 2 332.4 | 9 202.1 | 21 648.6 | 532.5 | 400.6 | 317.4 | 849.9 | 22 498.5 |
| Ago | 4 122.4 | 561.7 | 4 537.7 | 982.0 | 2 198.0 | 9 370.0 | 21 771.9 | 552.1 | 428.1 | 315.4 | 867.5 | 22 639.4 |
| Set | 4 145.0 | 544.1 | 4 391.7 | 978.9 | 2 187.3 | 9 519.6 | 21 766.6 | 555.5 | 427.8 | 315.9 | 871.4 | 22 637.9 |
| Out | 4 178.5 | 562.9 | 4 344.4 | 975.0 | 2 205.1 | 9 549.3 | 21 815.2 | 554.3 | 427.0 | 324.2 | 878.5 | 22 693.7 |
| Nov | 4 309.9 | 524.5 | 4 269.1 | 977.7 | 2 255.2 | 9 661.5 | 21 997.9 | 567.9 | 447.2 | 317.6 | 885.5 | 22 883.4 |
| Dez | 4 721.7 | 487.1 | 4 158.1 | 931.7 | 2 179.5 | 9 770.8 | 22 249.0 | 563.3 | 441.9 | 317.7 | 880.9 | 23 129.9 |
| **13** Jan | 4 637.9 | 531.8 | 4 187.5 | 872.0 | 2 296.8 | 10 241.8 | 22 767.9 | 551.3 | 444.8 | 322.7 | 874.0 | 23 641.9 |
| Fev | 4 773.6 | 541.9 | 4 192.4 | 859.0 | 2 339.3 | 10 348.5 | 23 054.7 | 547.9 | 442.7 | 328.6 | 876.4 | 23 931.1 |
| Mar | 4 783.2 | 501.8 | 3 982.2 | 858.8 | 2 368.4 | 10 147.5 | 22 641.9 | 657.2 | 452.0 | 327.3 | 984.5 | 23 626.4 |
| Abr | 4 968.5 | 500.9 | 3 984.4 | 857.7 | 2 347.5 | 10 071.8 | 22 730.8 | 654.4 | 450.4 | 327.6 | 982.0 | 23 712.8 |
| Mai | 5 035.9 | 519.7 | 4 041.7 | 860.1 | 2 377.9 | 10 284.9 | 23 120.2 | 653.2 | 453.4 | 334.3 | 987.5 | 24 107.7 |

(1) Excluindo fundos do mercado monetário que, nas estatísticas do Eurosistema, são considerados outras instituições financeiras monetárias, e fundos de capital de risco. / Excluding money market funds, which in the statistics of the Eurosystem are considered as other monetary financial institutions, and venture capital funds.

## B.8.1.2.1 TRANSAÇÕES DOS FUNDOS DE INVESTIMENTO[1]

**Por tipo de instrumento**
**Transações líquidas mensais[2]**

## TRANSACTIONS OF INVESTMENT FUNDS[1]

**By type of instrument**
**Monthly net transactions[2]**

Fonte / Source: CMVM e Banco de Portugal / Securities Market Commission and Banco de Portugal

$10^6$ euros

| | Ativo | | | | | | Passivo | | | Total |
|---|---|---|---|---|---|---|---|---|---|---|
| | Depósitos | Títulos de dívida | Ações e outras participações (excluindo unidades de participação de FI) | Unidades de participação | Ativos não financeiros[3] | Outros ativos[4] | Empréstimos | Unidades de participação | Outros passivos[5] | |
| | Assets | | | | | | Liabilities | | | Total |
| | Deposits | Securities other than shares | Shares and other equity (excluding IF shares/units) | Investment fund shares/units | Non-financial assets[3] | Other assets[4] | Loans | Investment fund shares/units | Other liabilities[5] | |
| | 1 | 2 | 3 | 4 | 5 | 6 | 7 | 8 | 9 | 10=1+...6=7+...+9 |
| **11** Dez | -6.6 | 37.1 | -24.6 | -14.8 | 194.2 | 38.0 | 23.4 | 267.5 | -67.6 | 223.4 |
| **12** Jan | -53.8 | -43.2 | -19.6 | 36.2 | -11.4 | -16.1 | -91.4 | 25.8 | -42.3 | -107.9 |
| Fev | -8.7 | 44.7 | -27.4 | -5.7 | 8.4 | 41.5 | 26.6 | -20.1 | 46.4 | 52.8 |
| Mar | 134.1 | -102.6 | -30.5 | 5.5 | 73.0 | 74.9 | -51.0 | -11.1 | 216.3 | 154.3 |
| Abr | -89.9 | 123.2 | 46.3 | -84.5 | 3.1 | -6.3 | 89.8 | 54.5 | -152.2 | -8.0 |
| Mai | 66.4 | -52.6 | -131.7 | -14.1 | -2.1 | -129.3 | 14.1 | -99.5 | -177.9 | -263.4 |
| Jun | -34.3 | -90.6 | -46.1 | 7.0 | 46.6 | 19.2 | -19.7 | -188.9 | 110.4 | -98.2 |
| Jul | -50.5 | 38.5 | 51.4 | -13.5 | 21.2 | -115.7 | -33.9 | 98.4 | -133.1 | -68.6 |
| Ago | 168.8 | -95.9 | -19.6 | -11.2 | -13.6 | 26.0 | -27.8 | 37.8 | 44.6 | 54.6 |
| Set | -82.3 | 74.2 | -15.9 | -1.1 | -1.2 | -18.7 | 26.6 | -54.1 | -17.6 | -45.1 |
| Out | 32.8 | 185.6 | -16.6 | 29.1 | 14.3 | -70.1 | -7.3 | 72.4 | 110.0 | 175.1 |
| Nov | 101.3 | -54.3 | -13.9 | -50.0 | -0.6 | 24.3 | -8.1 | 138.3 | -123.3 | 6.9 |
| Dez | 300.0 | -129.3 | 109.3 | -22.1 | -3.1 | 95.3 | -107.0 | 315.0 | 142.2 | 350.1 |
| **13** Jan | 34.0 | 364.3 | -19.7 | 104.0 | -19.8 | -73.1 | 7.4 | 425.2 | -42.8 | 389.8 |
| Fev | 194.0 | -20.2 | -31.4 | 49.3 | 6.8 | -4.2 | 19.4 | 258.7 | -83.5 | 194.5 |
| Mar | 5.7 | -150.6 | -23.4 | -37.1 | 54.2 | -4.3 | 20.5 | -285.7 | 109.6 | -155.6 |
| Abr | -106.1 | 82.2 | -34.9 | 6.4 | 3.0 | -14.8 | -14.4 | 93.1 | -142.7 | -64.1 |
| Mai | 181.0 | 137.3 | 34.5 | 0.4 | 115.0 | -11.9 | -16.3 | 429.7 | 42.9 | 456.4 |

(1) Excluindo fundos do mercado monetário que, nas estatísticas do Eurosistema, são considerados outras instituições financeiras monetárias, e fundos de capital de risco. / Excluding money market funds, which in the statistics of the Eurosystem are considered as other monetary financial institutions, and venture capital funds.
(2) Transações correspondem ao total das aquisições abatido do total das vendas. / Transactions correspond to the total of acquisitions net of the total of sales.
(3) Os ativos não financeiros correspondem, principalmente, às aplicações de fundos de investimento imobiliário em imóveis. / The non-financial assets correspond mostly to the assets held by real estate funds in real estate.
(4) Os outros ativos incluem as aplicações em derivados e ativos diversos. / The other assets include financial derivatives and remaining assets.
(5) Os outros passivos incluem as responsabilidades em derivados e passivos diversos. / The other liabilities include liabilities in financial derivatives and remaining liabilities.

## B.8.1.2.2 TRANSAÇÕES DOS FUNDOS DE INVESTIMENTO EM TÍTULOS[1]

**Por país de residência e setor institucional do emitente e tipo de título**
**Transações líquidas mensais[2]**

## TRANSACTIONS OF INVESTMENT FUNDS IN SECURITIES[1]

**By country of residence and institutional sector of the issuer and type of security**
**Monthly net transactions[2]**

Fonte / Source: CMVM e Banco de Portugal / Securities Market Commission and Banco de Portugal

$10^6$ euros

| | Títulos emitidos por residentes em Portugal | | | | | | | | | | Títulos emitidos por não residentes em Portugal | | | | | | |
|---|---|---|---|---|---|---|---|---|---|---|---|---|---|---|---|---|---|
| | | | | | | | | | | | União Europeia | | | | Resto do mundo | | Total |
| | Instituições financeiras monetárias | | Outros intermediários financeiros e auxiliares financeiros | | Sociedades de seguros e fundos de pensões | | Administrações públicas | Sociedades não financeiras e particulares | | Total | Total | | União monetária | | | | |
| | Títulos de dívida | Ações e outras participações[3] | Títulos de dívida | Ações e outras participações[3] | Títulos de dívida | Ações e outras participações[3] | Títulos de dívida | Títulos de dívida | Ações e outras participações | | Títulos de dívida | Ações e outras participações[3] | Títulos de dívida | Ações e outras participações[3] | Títulos de dívida | Ações e outras participações[3] | |
| | Securities issued by residents in Portugal | | | | | | | | | | Securities issued by non-residents in Portugal | | | | | | |
| | | | | | | | | | | | European Union | | | | Rest of the world | | Total |
| | Monetary financial institutions | | Other financial intermediaries and financial auxiliaries | | Insurance corporations and pension funds | | General government | Non-financial corporations and private individuals | | Total | Total | | Monetary union | | | | |
| | Securities other than shares | Shares and other equity[3] | Securities other than shares | Shares and other equity[3] | Securities other than shares | Shares and other equity[3] | Securities other than shares | Securities other than shares | Shares and other equity | | Securities other than shares | Shares and other equity[3] | Securities other than shares | Shares and other equity[3] | Securities other than shares | Shares and other equity[3] | |
| | 1 | 2 | 3 | 4 | 5 | 6 | 7 | 8 | 9 | 10=1+...9 | 11 | 12 | 13 | 14 | 15 | 16 | 17=11+12+15+16 |
| **11** Dez | -93.9 | -12.0 | -18.0 | -24.7 | 0.0 | 0.0 | -83.9 | 237.0 | -0.8 | 3.7 | 52.9 | 21.7 | 35.6 | 30.6 | -57.1 | -23.5 | -6.0 |
| **12** Jan | -60.3 | 14.1 | 7.8 | 12.0 | 0.0 | 0.0 | -83.6 | 27.7 | -6.1 | -88.3 | 61.5 | 11.5 | 45.3 | 15.8 | 3.6 | -14.9 | 61.7 |
| Fev | 12.9 | -5.7 | 3.6 | -3.1 | 0.0 | 0.0 | -15.9 | -43.0 | -3.9 | -55.2 | 126.5 | -6.4 | 81.1 | -1.6 | -39.3 | -14.0 | 66.8 |
| Mar | -14.0 | -4.0 | 1.8 | -6.3 | 0.0 | 0.0 | -5.4 | -33.8 | -2.9 | -64.6 | -60.2 | 16.8 | -73.8 | 0.2 | 9.0 | -28.8 | -63.1 |
| Abr | 22.8 | 11.8 | 0.1 | -8.1 | 0.0 | 0.0 | -13.5 | 4.8 | 27.4 | 45.3 | 137.8 | -46.0 | 155.9 | -48.8 | -28.9 | -23.3 | 39.7 |
| Mai | -8.7 | -34.1 | -0.4 | -8.0 | 0.0 | 0.0 | -12.6 | 30.3 | -21.3 | -54.8 | -39.7 | -2.1 | -1.5 | 10.6 | -21.5 | -80.3 | -143.6 |
| Jun | -107.4 | 2.6 | 4.4 | -20.5 | 0.0 | 0.0 | -22.8 | 0.1 | -11.1 | -154.7 | 27.6 | -6.8 | 46.4 | -2.2 | 7.5 | -3.4 | 24.9 |
| Jul | -5.7 | -6.5 | 8.0 | -5.2 | 0.0 | 0.0 | -14.7 | 27.7 | 58.9 | 62.5 | -1.1 | 12.5 | -3.3 | 11.7 | 24.3 | -21.8 | 14.0 |
| Ago | 6.7 | 1.0 | -0.1 | 0.4 | 0.0 | 0.0 | 42.9 | -69.4 | -5.0 | -23.7 | 53.0 | -18.4 | 47.0 | -15.7 | -128.9 | -8.7 | -103.0 |
| Set | -9.2 | 16.0 | -3.0 | -23.1 | 0.0 | 0.0 | 9.7 | 55.0 | -0.6 | 44.9 | 20.7 | -5.2 | 48.9 | 0.4 | 1.0 | -4.2 | 12.3 |
| Out | -46.1 | 10.3 | 3.7 | -7.2 | 0.0 | 0.0 | 54.8 | 1.2 | -1.4 | 15.3 | 171.9 | 18.3 | 182.1 | 21.3 | 0.1 | -7.4 | 182.9 |
| Nov | -10.5 | -10.2 | 1.7 | -48.2 | 0.0 | 0.0 | 53.8 | 59.6 | 0.1 | 46.3 | -102.3 | -0.4 | -85.9 | 4.2 | -56.6 | -5.2 | -164.5 |
| Dez | -48.1 | 0.8 | -30.9 | -7.1 | 0.0 | 0.0 | 13.7 | -192.8 | 125.8 | -138.6 | 139.3 | -18.2 | 164.1 | -5.9 | -10.5 | -14.1 | 96.5 |
| **13** Jan | 38.7 | -15.6 | 2.1 | 47.0 | 0.0 | 0.0 | 44.4 | 117.4 | 42.0 | 276.0 | 182.0 | 34.3 | 184.8 | 44.2 | -20.2 | -23.4 | 172.6 |
| Fev | -37.4 | -10.6 | 3.3 | -15.2 | 0.0 | 0.0 | 6.7 | 68.5 | 4.4 | 19.7 | 3.7 | 32.1 | 25.1 | 34.5 | -65.0 | 7.3 | -21.9 |
| Mar | -237.2 | -7.6 | -0.2 | -21.8 | 0.0 | 0.0 | -53.0 | 30.1 | 16.0 | -273.6 | 194.1 | -48.0 | 252.8 | -47.8 | -84.6 | 0.9 | 62.4 |
| Abr | -73.2 | 0.5 | -0.9 | -2.4 | 0.0 | 0.0 | 18.8 | 155.4 | -7.1 | 91.1 | -8.6 | -10.8 | -26.9 | -8.4 | -9.2 | -8.8 | -37.3 |
| Mai | -40.3 | -6.2 | 9.3 | 9.6 | 0.0 | 0.0 | 5.7 | -72.2 | 12.2 | -82.0 | 231.8 | 26.1 | 227.9 | 24.7 | 3.0 | -6.7 | 254.3 |

(1) Excluindo fundos do mercado monetário que, nas estatísticas do Eurosistema, são considerados outras instituições financeiras monetárias, e fundos de capital de risco. / Excluding money market funds, which in the statistics of the Eurosystem are considered as other monetary financial institutions, and venture capital funds.
(2) Transações correspondem ao total das aquisições abatido do total das vendas. / Transactions correspond to the total of acquisitions net of the total of sales.
(3) Incluindo unidades de participação. / Including investment funds shares / units.

## B.8.2.1.1 BALANÇO DOS OUTROS INTERMEDIÁRIOS FINANCEIROS[(a)*] (EXCETO FUNDOS DE INVESTIMENTO)

**Saldos em fim de semestre**

## BALANCE SHEET OF OTHER FINANCIAL INTERMEDIARIES[(a)*] (EXCLUDING INVESTMENT FUNDS)

**End-of-semester figures**

Fonte / Source: CMVM e Banco de Portugal / Securities Market Commission and Banco de Portugal

$10^6$ euros

| | | Ativos | | | | Passivos | | | | | Total |
|---|---|---|---|---|---|---|---|---|---|---|---|
| | | Ativos sob a forma de depósitos e outras aplicações similares | Títulos em carteira[(1)] | Créditos concedidos[(1)] | Ativos diversos | Passivos sob a forma de empréstimos e outros recursos similares | Empréstimos subordinados | Obrigações (exceto subordinadas) e outros títulos de rendimento fixo | Capital e reservas | Passivos diversos | |
| | | Assets | | | | Liabilities | | | | | Total |
| | | Deposits and other similar investments | Securities[(1)] | Loans and advances[(1)] | Other assets | Loans and other similar resources | Subordinated loans | Bonds (excluding subordinated bonds) and other fixed-income securities | Capital and reserves | Other liabilities | |
| | | 1 | 2 | 3 | 4 | 5 | 6 | 7 | 8 | 9 | 10=1+...+4=5+...+9 |
| **02** | Jun | 1 042.2 | 10 063.0 | 16 082.5 | 1 717.2 | 9 002.8 | 2 446.2 | 2 017.4 | 12 550.1 | 2 888.4 | 28 904.9 |
| | Dez | 1 116.1 | 9 624.3 | 16 711.3 | 1 229.5 | 8 469.1 | 2 358.6 | 1 700.3 | 14 389.8 | 1 763.5 | 28 681.1 |
| **03** | Jun | 1 088.7 | 9 380.7 | 16 409.6 | 1 877.4 | 8 316.5 | 1 654.4 | 1 708.4 | 14 547.2 | 2 529.9 | 28 756.4 |
| | Dez | 811.6 | 12 647.9 | 24 995.4 | 2 836.0 | 8 178.5 | 1 590.3 | 3 141.2 | 26 546.3 | 1 834.5 | 41 290.9 |
| **04** | Jun | 1 053.9 | 13 547.8 | 24 857.5 | 3 560.7 | 8 755.3 | 1 576.3 | 3 012.8 | 26 775.0 | 2 900.6 | 43 019.9 |
| | Dez | 1 462.8 | 16 423.9 | 31 367.4 | 2 870.2 | 10 737.8 | 1 570.0 | 3 947.3 | 33 272.1 | 2 597.0 | 52 124.3 |
| **05** | Jun | 1 679.2 | 15 474.9 | 32 893.8 | 2 414.2 | 10 577.8 | 1 587.5 | 4 574.9 | 33 541.8 | 2 180.1 | 52 462.1 |
| | Dez | 2 045.2 | 16 174.5 | 38 147.3 | 2 839.8 | 11 191.6 | 1 583.1 | 7 320.9 | 36 842.1 | 2 269.0 | 59 206.7 |
| **06** | Jun | 2 261.5 | 17 449.8 | 38 414.5 | 2 419.9 | 11 419.0 | 1 478.4 | 7 694.7 | 37 642.2 | 2 311.4 | 60 545.7 |
| | Dez | 2 564.9 | 18 589.3 | 43 570.8 | 4 268.1 | 13 499.9 | 409.4 | 9 918.6 | 43 037.6 | 2 127.6 | 68 993.2 |
| **07** | Jun | 2 816.6 | 18 603.3 | 45 599.1 | 3 493.9 | 14 044.3 | 477.4 | 10 014.2 | 44 047.7 | 1 929.3 | 70 513.0 |
| | Dez | 3 269.4 | 19 069.5 | 49 475.6 | 4 479.0 | 15 435.7 | 441.8 | 11 964.4 | 46 495.5 | 1 956.0 | 76 293.5 |
| **08** | Jun | 3 260.0 | 19 681.2 | 52 165.9 | 4 067.7 | 16 191.0 | 456.8 | 13 284.7 | 47 171.3 | 2 070.9 | 79 174.8 |
| | Dez | 4 440.7 | 17 952.8 | 57 194.6 | 3 782.8 | 14 298.7 | 459.8 | 13 882.5 | 52 610.6 | 2 119.3 | 83 370.9 |
| **09** | Jun | 5 017.6 | 19 554.8 | 64 458.0 | 3 870.1 | 16 020.0 | 457.9 | 17 198.6 | 57 300.2 | 1 923.8 | 92 900.5 |
| | Dez | 4 619.7 | 20 212.7 | 65 019.6 | 3 526.0 | 17 007.9 | 362.8 | 18 697.4 | 55 443.9 | 1 865.9 | 93 377.9 |
| **10** | Jun | 4 361.5 | 20 174.5 | 63 771.3 | 3 533.5 | 16 879.1 | 362.8 | 19 370.5 | 53 292.3 | 1 936.2 | 91 840.8 |
| | Dez | 5 914.8 | 21 346.5 | 76 045.3 | 3 852.1 | 17 079.6 | 357.8 | 34 444.1 | 53 491.8 | 1 785.4 | 107 158.7 |
| **11** | Jun | 5 103.4 | 19 600.7 | 75 941.0 | 3 991.2 | 12 591.6 | 294.7 | 43 085.2 | 46 676.7 | 1 988.1 | 104 636.4 |
| | Dez | 4 581.8 | 19 418.1 | 72 514.2 | 4 600.4 | 11 901.9 | 289.2 | 42 899.8 | 43 079.9 | 2 943.6 | 101 114.4 |
| **12** | Jun | 6 003.0 | 18 649.3 | 58 423.8 | 4 725.7 | 11 248.4 | 289.2 | 35 579.5 | 38 112.4 | 2 572.3 | 87 801.8 |
| | Dez | 3 275.8 | 18 073.5 | 51 656.4 | 6 668.1 | 8 028.1 | 289.2 | 33 098.5 | 36 165.8 | 2 092.1 | 79 673.8 |

* As séries apresentadas foram afetadas pelas alterações do normativo contabilístico de janeiro 1999 e janeiro 2005. / The change of the accounting framework as of January 1999 and as of January 2005 affected the series presented.
(1) A partir de março de 1999 é possível distinguir a parcela referente a empréstimos subordinados e a suprimentos, anteriormente classificados em "Títulos em carteira". / From March 1999 onwards is possible to distinguish the amount related with subordinated loans, up to that time this was classified in the item "Securities".

## B.8.2.1.2 BALANÇO DOS AUXILIARES FINANCEIROS[(a)*]

**Saldos em fim de trimestre**

## BALANCE SHEET OF FINANCIAL AUXILIARIES[(a)*]

**End-of-quarter figures**

Fonte / Source:Banco de Portugal

$10^6$ euros

| | | Ativos | | | | Passivos | | | | | Total |
|---|---|---|---|---|---|---|---|---|---|---|---|
| | | Ativos sob a forma de depósitos e outras aplicações similares | Títulos em carteira | Créditos concedidos | Ativos diversos | Passivos sob a forma de empréstimos e outros recursos similares | Empréstimos subordinados | Obrigações (exceto subordinadas) e outros títulos de rendimento fixo | Capital e reservas | Passivos diversos | |
| | | Assets | | | | Liabilities | | | | | Total |
| | | Deposits and other similar investments | Securities | Loans and advances | Other assets | Loans and other similar resources | Subordinated loans | Bonds (excluding subordinated bonds) and other fixed-income securities | Capital and reserves | Other liabilities | |
| | | 1 | 2 | 3 | 4 | 5 | 6 | 7 | 8 | 9 | 10=1+...+4=5+...+9 |
| **07** | Dez | 434.3 | 908.4 | 152.2 | 613.8 | 24.7 | 4.5 | 0.1 | 1 900.9 | 178.5 | 2 108.7 |
| **08** | Mar | 442.1 | 927.3 | 131.9 | 613.2 | 24.7 | 4.4 | 3.6 | 1 814.4 | 267.3 | 2 114.4 |
| | Jun | 376.6 | 937.7 | 131.9 | 630.2 | 25.4 | 4.3 | 6.0 | 1 831.8 | 209.0 | 2 076.5 |
| | Set | 407.5 | 948.2 | 131.9 | 627.4 | 23.5 | 4.3 | 6.0 | 1 876.7 | 204.5 | 2 114.9 |
| | Dez | 500.2 | 985.4 | 143.7 | 627.8 | 9.9 | 4.7 | 6.0 | 2 058.9 | 177.6 | 2 257.2 |
| **09** | Mar | 498.5 | 1 037.9 | 144.2 | 576.9 | 11.4 | 6.4 | 6.0 | 2 066.4 | 167.2 | 2 257.5 |
| | Jun | 459.4 | 1 037.6 | 144.1 | 586.6 | 11.1 | 7.5 | 5.9 | 2 058.2 | 145.0 | 2 227.7 |
| | Set | 455.3 | 1 036.0 | 144.0 | 606.5 | 13.3 | 8.6 | 5.9 | 2 061.6 | 152.4 | 2 241.8 |
| | Dez | 504.4 | 1 032.6 | 121.8 | 624.6 | 12.6 | 12.2 | 8.0 | 2 087.5 | 163.1 | 2 283.4 |
| **10** | Mar | 537.9 | 1 033.6 | 122.6 | 605.1 | 11.0 | 12.3 | 8.0 | 2 058.1 | 209.7 | 2 299.1 |
| | Jun | 816.6 | 1 134.9 | 724.5 | 632.1 | 1 509.0 | 7.8 | 8.0 | 1 566.8 | 216.6 | 3 308.1 |
| | Set | 823.1 | 1 131.3 | 709.0 | 638.4 | 1 500.9 | 6.5 | 8.0 | 1 586.7 | 199.7 | 3 301.8 |
| | Dez | 910.2 | 1 078.5 | 658.4 | 638.7 | 1 495.6 | 10.6 | 12.3 | 1 577.7 | 189.7 | 3 285.8 |
| **11** | Mar | 916.2 | 1 078.7 | 630.3 | 659.2 | 1 498.6 | 10.6 | 12.3 | 1 568.1 | 194.9 | 3 284.4 |
| | Jun | 894.4 | 1 067.6 | 700.9 | 645.5 | 1 510.9 | 10.6 | 12.3 | 1 612.6 | 161.9 | 3 308.3 |
| | Set | 879.8 | 1 014.7 | 695.5 | 625.5 | 1 520.7 | 10.6 | 0.0 | 1 534.8 | 149.4 | 3 215.5 |
| | Dez | 1 058.2 | 936.8 | 662.2 | 631.6 | 1 525.7 | 10.5 | 0.0 | 1 628.2 | 124.3 | 3 288.8 |
| **12** | Mar | 1 081.6 | 937.5 | 666.1 | 628.7 | 1 535.2 | 10.6 | 0.0 | 1 615.6 | 152.5 | 3 313.9 |
| | Jun | 1 078.5 | 927.3 | 652.9 | 619.1 | 1 528.0 | 10.6 | 0.0 | 1 621.5 | 117.8 | 3 277.8 |
| | Set | 1 159.4 | 934.7 | 577.4 | 614.3 | 1 525.6 | 10.6 | 0.0 | 1 641.8 | 107.8 | 3 285.8 |
| | Dez | 1 296.5 | 867.0 | 576.4 | 621.4 | 1 527.9 | 6.5 | 0.0 | 1 704.4 | 122.6 | 3 361.3 |
| **13** | Mar | 1 191.0 | 866.1 | 596.3 | 608.5 | 1 427.9 | 6.5 | 0.0 | 1 689.2 | 138.2 | 3 261.8 |

* As séries apresentadas foram afetadas pelas alterações do normativo contabilístico de janeiro 1999 e janeiro 2005. / The change of the accounting framework as of January 1999 and as of January 2005 affected the series presented.

## B.8.2.2.1 ATIVOS DE OUTROS INTERMEDIÁRIOS FINANCEIROS (EXCETO FUNDOS DE INVESTIMENTO) E AUXILIARES FINANCEIROS SOB A FORMA DE DEPÓSITOS E OUTRAS APLICAÇÕES SIMILARES EM INSTITUIÇÕES FINANCEIRAS[(a)*]

**Saldos em fim de semestre**

## DEPOSITS AND OTHER SIMILAR INVESTMENTS OF OTHER FINANCIAL INTERMEDIARIES (EXCLUDING INVESTMENT FUNDS) AND FINANCIAL AUXILIARIES IN FINANCIAL INSTITUTIONS[(a)*]

**End-of-semester figures**

Fonte / Source: CMVM e Banco de Portugal / Securities Market Commission and Banco de Portugal

$10^6$ euros

| | | Instituições financeiras residentes | | | | | | | | | Instituições financeiras não residentes[(2)] | | | Total | | |
|---|---|---|---|---|---|---|---|---|---|---|---|---|---|---|---|---|
| | | Instituições financeiras monetárias[(1)] | | | dos quais: depósitos à ordem | | | Instituições financeiras não monetárias | | | | | | | | |
| | | Inter-mediários financeiros | Auxiliares financeiros | Total | Inter-mediários financeiros | Auxiliares financeiros | Total | Inter-mediários financeiros | Auxiliares financeiros | Total | Inter-mediários financeiros | Auxiliares financeiros | Total | Inter-mediários financeiros | Auxiliares financeiros | Total |
| | | Resident financial institutions | | | | | | | | | Non-resident financial institutions[(2)] | | | Total | | |
| | | Monetary financial institutions[(1)] | | | of which: demand deposits | | | Non-monetary financial institutions | | | | | | | | |
| | | Financial interme-diaries | Financial auxiliaries | Total | Financial interme-diaries | Financial auxiliaries | Total | Financial interme-diaries | Financial auxiliaries | Total | Financial interme-diaries | Financial auxiliaries | Total | Financial interme-diaries | Financial auxiliaries | Total |
| | | 1 | 2 | 3=1+2 | 4 | 5 | 6=4+5 | 7 | 8 | 9=7+8 | 10 | 11 | 12=10+11 | 13=1+7+10 | 14=2+8+11 | 15=13+14 |
| 02 | Jun | 504.4 | 265.6 | 770.0 | 361.0 | 199.4 | 560.5 | 27.8 | 14.6 | 42.4 | 510.1 | 0.7 | 510.7 | 1 042.2 | 280.9 | 1 323.2 |
| | Dez | 588.8 | 316.7 | 905.5 | 391.7 | 206.0 | 597.7 | 18.3 | 23.2 | 41.5 | 509.0 | 2.3 | 511.3 | 1 116.1 | 342.3 | 1 458.3 |
| 03 | Jun | 603.4 | 279.0 | 882.4 | 525.7 | 168.5 | 694.2 | 12.7 | 29.3 | 42.0 | 472.6 | 3.6 | 476.2 | 1 088.7 | 311.9 | 1 400.6 |
| | Dez | 719.7 | 269.1 | 988.8 | 629.1 | 143.2 | 772.3 | 6.3 | 30.5 | 36.8 | 85.6 | 4.2 | 89.9 | 811.6 | 303.9 | 1 115.5 |
| 04 | Jun | 1 002.6 | 283.4 | 1 286.0 | 755.6 | 165.2 | 920.8 | 8.2 | 33.7 | 42.0 | 43.1 | 7.4 | 50.5 | 1 053.9 | 324.5 | 1 378.4 |
| | Dez | 1 432.8 | 263.5 | 1 696.3 | 969.2 | 124.9 | 1 094.1 | 1.9 | 37.7 | 39.7 | 28.1 | 4.6 | 32.7 | 1 462.8 | 305.8 | 1 768.6 |
| 05 | Jun | 1 500.2 | 263.9 | 1 764.1 | 1 152.3 | 131.7 | 1 284.0 | 0.0 | 32.3 | 32.3 | 179.1 | 5.3 | 184.4 | 1 679.2 | 301.6 | 1 980.8 |
| | Dez | 1 779.2 | 284.2 | 2 063.5 | 908.2 | 134.4 | 1 042.6 | 0.0 | 37.1 | 37.1 | 265.9 | 7.0 | 272.9 | 2 045.2 | 328.3 | 2 373.5 |
| 06 | Jun | 2 060.4 | 279.7 | 2 340.1 | 1 221.7 | 175.1 | 1 396.8 | 0.0 | 35.6 | 35.6 | 201.1 | 8.4 | 209.5 | 2 261.5 | 323.6 | 2 585.2 |
| | Dez | 2 016.6 | 319.7 | 2 336.3 | 828.9 | 180.9 | 1 009.8 | 0.0 | 39.3 | 39.3 | 548.3 | 8.7 | 557.0 | 2 564.9 | 367.7 | 2 932.6 |
| 07 | Jun | 1 844.6 | 331.4 | 2 176.0 | 944.0 | 207.8 | 1 151.8 | 0.0 | 39.5 | 39.5 | 972.0 | 11.2 | 983.2 | 2 816.6 | 382.0 | 3 198.6 |
| | Dez | 2 272.5 | 367.9 | 2 640.4 | 1 203.2 | 194.0 | 1 397.2 | 0.0 | 46.6 | 46.6 | 996.9 | 19.8 | 1 016.7 | 3 269.4 | 434.3 | 3 703.7 |
| 08 | Jun | 2 064.3 | 326.0 | 2 390.3 | 967.1 | 185.4 | 1 152.5 | 0.0 | 39.8 | 39.8 | 1 195.7 | 10.8 | 1 206.6 | 3 260.0 | 376.6 | 3 636.6 |
| | Dez | 3 303.0 | 442.5 | 3 745.5 | 2 076.8 | 217.1 | 2 293.9 | 0.0 | 46.0 | 46.0 | 1 137.7 | 11.8 | 1 149.5 | 4 440.7 | 500.2 | 4 940.9 |
| 09 | Jun | 4 169.2 | 405.9 | 4 575.1 | 1 105.7 | 203.7 | 1 309.4 | 0.0 | 43.7 | 43.7 | 848.4 | 9.7 | 858.1 | 5 017.6 | 459.4 | 5 477.0 |
| | Dez | 3 450.5 | 453.6 | 3 904.1 | 918.2 | 187.6 | 1 105.7 | 0.0 | 37.5 | 37.5 | 1 169.2 | 13.4 | 1 182.6 | 4 619.7 | 504.4 | 5 124.1 |
| 10 | Jun | 2 945.0 | 573.2 | 3 518.2 | 995.0 | 216.9 | 1 211.9 | 0.0 | 40.9 | 40.9 | 1 416.5 | 202.5 | 1 619.0 | 4 361.5 | 816.6 | 5 178.1 |
| | Dez | 4 090.4 | 624.7 | 4 715.0 | 1 434.7 | 199.6 | 1 634.3 | 0.0 | 39.0 | 39.0 | 1 824.4 | 246.5 | 2 070.9 | 5 914.8 | 910.2 | 6 825.0 |
| 11 | Jun | 2 992.6 | 610.8 | 3 603.3 | 1 453.4 | 166.6 | 1 620.0 | 0.0 | 41.1 | 41.1 | 2 110.8 | 242.6 | 2 353.4 | 5 103.4 | 894.4 | 5 997.8 |
| | Dez | 2 250.4 | 755.4 | 3 005.8 | 1 019.7 | 233.6 | 1 253.3 | 0.0 | 34.7 | 34.7 | 2 331.4 | 268.1 | 2 599.4 | 4 581.8 | 1 058.2 | 5 639.9 |
| 12 | Jun | 4 361.9 | 759.1 | 5 121.1 | 2 745.9 | 233.1 | 2 979.0 | 0.0 | 20.7 | 20.7 | 1 641.1 | 298.7 | 1 939.8 | 6 003.0 | 1 078.5 | 7 081.6 |
| | Dez | 1 874.7 | 958.7 | 2 833.4 | 629.0 | 361.0 | 990.0 | 0.0 | 19.8 | 19.8 | 1 401.1 | 318.0 | 1 719.2 | 3 275.8 | 1 296.5 | 4 572.3 |

*As séries apresentadas foram afetadas pelas alterações do normativo contabilístico de janeiro 1999 e janeiro 2005. / The change of the accounting framework as of January 1999 and as of January 2005 affected the series presented.
(1) Inclui notas e moedas denominadas em euros. / Includes notes and coins denominated in euro.
(2) Não inclui notas e moedas denominadas em euros que são consideradas uma disponibilidade face ao Banco de Portugal. / Does not include notes and coins denominated in euro, which are viewed as an asset vis-à-vis the Banco de Portugal.

## B.8.2.2.2 TÍTULOS EM CARTEIRA DE OUTROS INTERMEDIÁRIOS FINANCEIROS (EXCETO FUNDOS DE INVESTIMENTO) E AUXILIARES FINANCEIROS[(a)*]

**Saldos em fim de semestre**

## SECURITIES HELD BY OTHER FINANCIAL INTERMEDIARIES (EXCLUDING INVESTMENT FUNDS) AND FINANCIAL AUXILIARIES[(a)*]

**End-of-semester figures**

Fonte / Source: CMVM e Banco de Portugal / Securities Market Commission and Banco de Portugal

$10^6$ euros

| | | Títulos de rendimento fixo | | | | | | Títulos de rendimento variável | | | Títulos de rendimento não especificado | | | Total | | |
|---|---|---|---|---|---|---|---|---|---|---|---|---|---|---|---|---|
| | | Residentes | | | Não residentes | | | | | | | | | | | |
| | | Intermediários financeiros | Auxiliares financeiros | Total | Intermediários financeiros | Auxiliares financeiros | Total | Intermediários financei-ros[(1)] | Auxiliares financeiros | Total | Intermediários financeiros | Auxiliares financeiros | Total | Intermediários financeiros | Auxiliares financeiros | Total |
| | | Securities other than shares | | | | | | Shares and other equity | | | Non-specified securities | | | Total | | |
| | | Residents | | | Non-residents | | | | | | | | | | | |
| | | Financial interme-diaries | Financial auxiliaries | Total | Financial interme-diaries | Financial auxiliaries | Total | Financial interme-diaries[(1)] | Financial auxiliaries | Total | Financial interme-diaries | Financial auxiliaries | Total | Financial interme-diaries | Financial auxiliaries | Total |
| | | 1 | 2 | 3=1+2 | 4 | 5 | 6=4+5 | 7 | 8 | 9=7+8 | 10 | 11 | 12=10+11 | 13=1+4+7+10 | 14=2+5+8+11 | 15=13+14 |
| 02 | Jun | 39.5 | 188.0 | 227.5 | 8.6 | 436.2 | 444.8 | 9 964.1 | 23.5 | 9 987.6 | 50.8 | 0.0 | 50.8 | 10 063.0 | 647.6 | 10 710.6 |
| | Dez | 26.3 | 152.3 | 178.6 | 5.0 | 477.2 | 482.2 | 9 587.5 | 26.4 | 9 613.9 | 5.6 | 0.0 | 5.6 | 9 624.3 | 655.9 | 10 280.2 |
| 03 | Jun | 13.3 | 124.8 | 138.1 | 42.8 | 520.0 | 562.8 | 9 289.1 | 26.6 | 9 315.6 | 35.5 | 0.0 | 35.5 | 9 380.7 | 671.4 | 10 052.1 |
| | Dez | 27.8 | 128.1 | 155.9 | 50.1 | 562.9 | 613.0 | 12 502.7 | 58.9 | 12 561.6 | 67.2 | 0.0 | 67.2 | 12 647.9 | 749.9 | 13 397.8 |
| 04 | Jun | 28.4 | 64.4 | 92.7 | 39.6 | 630.3 | 669.9 | 13 412.8 | 59.0 | 13 471.8 | 67.1 | 0.0 | 67.1 | 13 547.8 | 753.7 | 14 301.5 |
| | Dez | 20.6 | 20.0 | 40.6 | 48.5 | 697.8 | 746.3 | 16 324.8 | 42.5 | 16 367.3 | 30.0 | 0.0 | 30.0 | 16 423.9 | 760.3 | 17 184.2 |
| 05 | Jun | 20.6 | 20.4 | 41.1 | 98.4 | 697.9 | 796.3 | 15 321.5 | 43.1 | 15 364.6 | 34.3 | 0.0 | 34.3 | 15 474.9 | 761.4 | 16 236.3 |
| | Dez | 16.9 | 21.0 | 37.9 | 109.5 | 699.6 | 809.1 | 16 013.5 | 44.1 | 16 057.7 | 34.5 | 0.0 | 34.5 | 16 174.5 | 764.8 | 16 939.2 |
| 06 | Jun | 29.8 | 6.3 | 36.1 | 134.6 | 744.0 | 878.6 | 17 476.4 | 43.5 | 17 520.0 | -191.0 | 0.0 | -191.0 | 17 449.8 | 793.9 | 18 243.7 |
| | Dez | 115.8 | 7.9 | 123.7 | 60.2 | 789.8 | 850.0 | 18 728.7 | 45.5 | 18 774.2 | -315.4 | 0.1 | -315.3 | 18 589.3 | 843.3 | 19 432.7 |
| 07 | Jun | 19.5 | 11.8 | 31.3 | 86.3 | 789.7 | 876.0 | 19 034.7 | 41.7 | 19 076.4 | -537.2 | 0.2 | -537.0 | 18 603.3 | 843.5 | 19 446.8 |
| | Dez | 18.0 | 12.5 | 30.5 | 56.9 | 846.2 | 903.1 | 18 989.3 | 48.0 | 19 037.3 | 5.3 | 1.6 | 7.0 | 19 069.5 | 908.4 | 19 977.9 |
| 08 | Jun | 63.3 | 13.3 | 76.6 | 63.5 | 874.5 | 938.0 | 19 546.5 | 46.5 | 19 593.0 | 7.9 | 3.4 | 11.3 | 19 681.2 | 937.7 | 20 619.0 |
| | Dez | 10.4 | 9.9 | 20.3 | 116.5 | 919.8 | 1 036.3 | 17 824.7 | 49.8 | 17 874.6 | 1.1 | 5.8 | 7.0 | 17 952.8 | 985.4 | 18 938.2 |
| 09 | Jun | 42.2 | 11.0 | 53.2 | 455.3 | 972.1 | 1 427.4 | 19 048.1 | 49.7 | 19 097.8 | 9.2 | 4.8 | 14.1 | 19 554.8 | 1 037.6 | 20 592.4 |
| | Dez | 279.2 | 8.8 | 288.0 | 463.5 | 972.6 | 1 436.1 | 19 468.9 | 51.2 | 19 520.1 | 1.1 | 0.0 | 1.1 | 20 212.7 | 1 032.6 | 21 245.3 |
| 10 | Jun | 245.6 | 4.5 | 250.2 | 467.2 | 1 055.6 | 1 522.9 | 19 457.8 | 72.9 | 19 530.7 | 3.8 | 1.9 | 5.7 | 20 174.5 | 1 134.9 | 21 309.4 |
| | Dez | 245.7 | 20.8 | 266.5 | 530.8 | 992.7 | 1 523.5 | 20 569.2 | 63.3 | 20 632.5 | 0.8 | 1.7 | 2.4 | 21 346.5 | 1 078.5 | 22 425.0 |
| 11 | Jun | 255.1 | 18.8 | 273.9 | 183.7 | 983.2 | 1 166.9 | 19 160.9 | 63.6 | 19 224.5 | 1.0 | 1.9 | 2.9 | 19 600.7 | 1 067.6 | 20 668.3 |
| | Dez | 304.3 | 33.4 | 337.6 | 135.1 | 897.7 | 1 032.8 | 18 977.7 | 3.9 | 18 981.6 | 0.9 | 1.9 | 2.8 | 19 418.1 | 936.8 | 20 354.9 |
| 12 | Jun | 373.6 | 24.9 | 398.5 | 167.0 | 896.0 | 1 063.0 | 18 107.2 | 4.5 | 18 111.6 | 1.5 | 1.9 | 3.4 | 18 649.3 | 927.3 | 19 576.6 |
| | Dez | 232.2 | 31.8 | 264.0 | 121.6 | 828.8 | 950.4 | 17 719.1 | 4.5 | 17 723.5 | 0.7 | 1.9 | 2.6 | 18 073.5 | 867.0 | 18 940.5 |

* As séries apresentadas foram afetadas pelas alterações do normativo contabilístico de janeiro 1999 e janeiro 2005. / The change of the accounting framework as of January 1999 and as of January 2005 affected the series presented.
(1) A partir de março de 1999 é possível distinguir a parcela referente a empréstimos subordinados e a suprimentos, anteriormente classificados em "Titulos em carteira". / From March 1999 onwards is possible to distinguish the amount related with subordinated loans, up to that time this was classified in the item "Securities".

## B.8.2.2.3 CRÉDITOS CONCEDIDOS POR OUTROS INTERMEDIÁRIOS FINANCEIROS (EXCETO FUNDOS DE INVESTIMENTO) E AUXILIARES FINANCEIROS[(a)*]

**Saldos em fim de semestre**

## LOANS AND ADVANCES GRANTED BY OTHER FINANCIAL INTERMEDIARIES (EXCLUDING INVESTMENT FUNDS) AND FINANCIAL AUXILIARIES[(a)*]

**End-of-semester figures**

Fonte / Source: CMVM e Banco de Portugal / Securities Market Commission and Banco de Portugal

$10^6$ euros

| | | Créditos concedidos (exceto cobrança duvidosa) | | | | | Créditos de cobrança duvidosa | | | | Total | Por memória: |
|---|---|---|---|---|---|---|---|---|---|---|---|---|
| | | Residentes | | | Não residentes | Setor não especificado | Residentes | Não residentes | Setor não especificado | dos quais: | | |
| | | A curto prazo | A médio e longo prazos[(1)(2)] | Prazo não especificado[(2)] | | | | | | Concedidos por auxiliares financeiros | | Empréstimos cedidos em operações de titularização |
| | | Loans and advances (excluding non-performing loans) | | | | | Non-performing loans | | | | Total | Memo item: |
| | | Residents | | | Non-residents | Non-specified sector | Residents | Non-residents | Non-specified sector | of which: | | |
| | | Short-term | Medium and long term[(1)(2)] | Non-specified term[(2)] | | | | | | Granted by financial auxiliaries | | Loans sold through securitisation |
| | | 1 | 2 | 3 | 4 | 5 | 6 | 7 | 8 | 9 | 10=1+...+8 | 11 |
| 02 | Jun | 2 175.7 | 11 334.4 | 0.0 | 1 819.3 | 2.8 | 745.6 | 0.9 | 34.4 | 0.5 | 16 113.0 | 1 101.7 |
| | Dez | 1 844.6 | 12 500.9 | 0.0 | 1 814.1 | 0.2 | 694.8 | 0.3 | 30.8 | 1.0 | 16 885.6 | 1 211.1 |
| 03 | Jun | 1 680.9 | 13 020.1 | 0.0 | 1 155.4 | 1.0 | 683.1 | 0.3 | 33.0 | 0.8 | 16 573.7 | 1 073.9 |
| | Dez | 2 129.0 | 21 141.8 | 0.0 | 1 203.8 | 0.2 | 665.4 | 0.6 | 21.7 | 0.8 | 25 162.6 | 1 114.6 |
| 04 | Jun | 2 123.5 | 20 872.1 | 0.0 | 1 203.3 | 0.1 | 802.9 | 0.5 | 22.7 | 0.9 | 25 025.1 | 1 143.1 |
| | Dez | 2 792.4 | 26 794.2 | 0.0 | 1 209.5 | 0.1 | 709.2 | 0.4 | 21.0 | 0.9 | 31 526.9 | 1 160.8 |
| 05 | Jun | 2 327.7 | 29 973.8 | 0.0 | 26.2 | 0.1 | 706.5 | 0.4 | 20.2 | 0.7 | 33 054.8 | 1 147.1 |
| | Dez | 2 655.8 | 34 865.1 | 0.0 | 44.1 | 0.6 | 727.1 | 0.4 | 21.7 | 0.7 | 38 314.7 | 1 108.5 |
| 06 | Jun | 2 197.1 | 34 613.4 | 540.2 | 38.3 | 0.6 | 1 168.2 | 0.8 | 15.6 | 0.8 | 38 574.2 | 1 070.7 |
| | Dez | 2 549.7 | 39 283.6 | 533.9 | 133.8 | 2.0 | 1 202.6 | 8.4 | 18.1 | 0.7 | 43 732.1 | 987.6 |
| 07 | Jun | 2 853.3 | 40 802.2 | 615.7 | 116.7 | 3.6 | 1 338.3 | 6.2 | 18.3 | 0.7 | 45 754.3 | 1 009.5 |
| | Dez | 2 803.8 | 44 367.3 | 688.1 | 258.8 | 3.3 | 1 480.5 | 9.5 | 16.7 | 0.3 | 49 627.8 | 972.4 |
| 08 | Jun | 2 838.6 | 46 742.3 | 673.4 | 359.1 | 5.2 | 1 641.4 | 12.9 | 24.9 | 0.4 | 52 297.7 | 885.3 |
| | Dez | 3 027.1 | 51 568.1 | 871.4 | 117.4 | 0.7 | 1 720.6 | 14.9 | 18.1 | 0.5 | 57 338.3 | 995.1 |
| 09 | Jun | 2 954.3 | 58 290.0 | 1 124.7 | 204.9 | 0.3 | 1 983.1 | 8.3 | 36.5 | 0.9 | 64 602.2 | 2 380.1 |
| | Dez | 2 733.1 | 57 953.8 | 2 109.9 | 568.7 | 0.8 | 1 724.5 | 8.1 | 42.5 | 0.9 | 65 141.4 | 2 151.5 |
| 10 | Jun | 2 851.5 | 57 107.4 | 1 875.4 | 701.5 | 0.7 | 1 899.5 | 8.7 | 51.2 | 3.6 | 64 495.8 | 2 027.3 |
| | Dez | 2 821.4 | 69 576.5 | 1 715.7 | 651.6 | 0.4 | 1 882.9 | 7.5 | 47.9 | 4.0 | 76 703.7 | 2 151.6 |
| 11 | Jun | 2 404.2 | 71 265.8 | 693.5 | 499.3 | 0.4 | 1 720.7 | 10.9 | 47.2 | 4.0 | 76 641.9 | 681.4 |
| | Dez | 2 323.1 | 67 966.4 | 467.7 | 477.7 | 0.4 | 1 886.1 | 15.1 | 39.8 | 5.6 | 73 176.4 | 328.0 |
| 12 | Jun | 2 325.9 | 53 950.2 | 326.2 | 498.4 | 1.1 | 1 919.1 | 11.2 | 44.5 | 6.5 | 59 076.7 | 299.4 |
| | Dez | 2 212.2 | 47 273.3 | 259.3 | 515.5 | 0.1 | 1 916.9 | 12.9 | 42.5 | 8.1 | 52 232.8 | 246.0 |

* As séries apresentadas foram afetadas pelas alterações do normativo contabilístico de janeiro 1999 e janeiro 2005. / The change of the accounting framework as of January 1999 and as of January 2005 affected the series presented.
(1) A partir de março de 1999 é possível distinguir a parcela referente a empréstimos subordinados e a suprimentos, anteriormente classificados em "Titulos em carteira". / From March 1999 onwards is possible to distinguish the amount related with subordinated loans, up to that time this was classified in the item "Securities".
(2) A partir de março de 1999 é possível classificar por prazo uma parte significativa dos créditos. / From March 1999 onwards is possible to classify by original maturity an important share of loans granted.

## B.8.2.2.4 ATIVOS DIVERSOS DE OUTROS INTERMEDIÁRIOS FINANCEIROS (EXCETO FUNDOS DE INVESTIMENTO) E AUXILIARES FINANCEIROS[(a)*]

**Saldos em fim de semestre**

## OTHER ASSETS OF OTHER FINANCIAL INTERMEDIARIES (EXCLUDING INVESTMENT FUNDS) AND FINANCIAL AUXILIARIES[(a)*]

**End-of-semester figures**

Fonte / Source: CMVM e Banco de Portugal / Securities Market Commission and Banco de Portugal

$10^6$ euros

| | | Imobilizações corpóreas | | | Adiantamentos | | | Contas a regularizar | | | Diversos | | | Total | | |
|---|---|---|---|---|---|---|---|---|---|---|---|---|---|---|---|---|
| | | Intermediários financeiros | Auxiliares financeiros | Total | Intermediários financeiros | Auxiliares financeiros | Total | Intermediários financeiros | Auxiliares financeiros | Total | Intermediários financeiros | Auxiliares financeiros | Total | Intermediários financeiros | Auxiliares financeiros | Total |
| | | Fixed assets | | | Trade credits and advances | | | Other accounts receivable | | | Other | | | Total | | |
| | | Financial interme-diaries | Financial auxiliaries | Total | Financial interme-diaries | Financial auxiliaries | Total | Financial interme-diaries | Financial auxiliaries | Total | Financial interme-diaries | Financial auxiliaries | Total | Financial interme-diaries | Financial auxiliaries | Total |
| | | 1 | 2 | 3=1+2 | 4 | 5 | 6=4+5 | 7 | 8 | 9=7+8 | 10 | 11 | 12=10+11 | 13=1+4+7+10 | 14=2+5+8+11 | 15=13+14 |
| 02 | Jun | 91.5 | 38.1 | 129.6 | 257.3 | 10.4 | 267.7 | 376.3 | 361.4 | 737.6 | 992.1 | 183.8 | 1 175.9 | 1 717.2 | 593.7 | 2 310.9 |
| | Dez | 80.7 | 32.8 | 113.6 | 216.7 | 1.6 | 218.3 | 530.1 | 390.0 | 920.2 | 401.9 | 26.5 | 428.3 | 1 229.5 | 451.0 | 1 680.4 |
| 03 | Jun | 77.5 | 30.7 | 108.2 | 229.4 | 3.5 | 232.9 | 521.5 | 444.8 | 966.3 | 1 048.9 | 186.1 | 1 235.0 | 1 877.4 | 665.1 | 2 542.4 |
| | Dez | 97.5 | 28.7 | 126.2 | 237.6 | 1.2 | 238.8 | 1 690.8 | 463.2 | 2 154.0 | 810.1 | 20.5 | 830.7 | 2 836.0 | 513.7 | 3 349.6 |
| 04 | Jun | 94.7 | 27.8 | 122.5 | 253.0 | 1.5 | 254.5 | 1 937.4 | 500.7 | 2 438.1 | 1 275.6 | 160.9 | 1 436.5 | 3 560.7 | 690.9 | 4 251.6 |
| | Dez | 93.7 | 26.7 | 120.4 | 299.4 | 1.4 | 300.7 | 1 855.3 | 494.9 | 2 350.2 | 621.8 | 127.0 | 748.9 | 2 870.2 | 650.0 | 3 520.2 |
| 05 | Jun | 91.0 | 27.9 | 118.9 | 330.3 | 3.3 | 333.5 | 1 883.0 | 497.6 | 2 380.7 | 109.9 | 21.9 | 131.8 | 2 414.2 | 550.7 | 2 964.9 |
| | Dez | 80.0 | 19.4 | 99.4 | 372.6 | 4.4 | 377.0 | 2 183.8 | 519.5 | 2 703.3 | 203.4 | 32.1 | 235.6 | 2 839.8 | 575.5 | 3 415.3 |
| 06 | Jun | 72.9 | 24.2 | 97.0 | 426.7 | 6.7 | 433.3 | 1 832.5 | 555.9 | 2 388.4 | 87.8 | 20.9 | 108.7 | 2 419.9 | 607.6 | 3 027.5 |
| | Dez | 69.0 | 30.6 | 99.6 | 1 163.1 | 6.9 | 1 170.0 | 2 906.0 | 551.4 | 3 457.4 | 130.0 | 23.1 | 153.1 | 4 268.1 | 611.9 | 4 880.1 |
| 07 | Jun | 163.6 | 30.1 | 193.7 | 572.9 | 5.8 | 578.6 | 2 665.1 | 539.8 | 3 204.9 | 92.3 | 59.8 | 152.2 | 3 493.9 | 635.5 | 4 129.4 |
| | Dez | 187.3 | 30.2 | 217.5 | 933.8 | 3.5 | 937.3 | 3 323.1 | 558.5 | 3 881.6 | 34.8 | 21.6 | 56.4 | 4 479.0 | 613.8 | 5 092.8 |
| 08 | Jun | 165.4 | 25.9 | 191.4 | 840.4 | 3.9 | 844.3 | 3 027.5 | 567.7 | 3 595.1 | 34.5 | 32.7 | 67.2 | 4 067.7 | 630.2 | 4 697.9 |
| | Dez | 183.3 | 25.1 | 208.4 | 266.1 | 4.3 | 270.3 | 3 287.6 | 567.9 | 3 855.6 | 45.8 | 30.5 | 76.3 | 3 782.8 | 627.8 | 4 410.6 |
| 09 | Jun | 147.4 | 20.9 | 168.3 | 279.9 | 3.9 | 283.8 | 3 395.7 | 544.2 | 3 939.9 | 47.0 | 17.7 | 64.6 | 3 870.1 | 586.6 | 4 456.6 |
| | Dez | 146.7 | 19.6 | 166.3 | 265.6 | 3.2 | 268.8 | 3 048.9 | 586.6 | 3 635.5 | 64.8 | 15.1 | 79.9 | 3 526.0 | 624.6 | 4 150.6 |
| 10 | Jun | 137.9 | 19.5 | 157.4 | 273.6 | 3.4 | 277.0 | 3 048.4 | 564.1 | 3 612.5 | 73.6 | 45.1 | 118.7 | 3 533.5 | 632.1 | 4 165.5 |
| | Dez | 138.7 | 13.8 | 152.5 | 222.6 | 3.6 | 226.2 | 3 423.6 | 570.4 | 3 994.0 | 67.2 | 51.0 | 118.2 | 3 852.1 | 638.7 | 4 490.8 |
| 11 | Jun | 137.5 | 12.8 | 150.3 | 178.4 | 3.5 | 181.8 | 3 613.4 | 555.1 | 4 168.6 | 62.0 | 74.1 | 136.1 | 3 991.2 | 645.5 | 4 636.7 |
| | Dez | 147.2 | 12.8 | 160.0 | 146.1 | 3.6 | 149.7 | 4 246.1 | 542.7 | 4 788.8 | 60.9 | 72.5 | 133.4 | 4 600.4 | 631.6 | 5 232.0 |
| 12 | Jun | 155.4 | 11.3 | 166.8 | 132.1 | 3.6 | 135.7 | 4 372.8 | 531.5 | 4 904.3 | 65.4 | 72.7 | 138.0 | 4 725.7 | 619.1 | 5 344.8 |
| | Dez | 134.9 | 12.9 | 147.8 | 115.7 | 3.7 | 119.5 | 6 352.4 | 541.6 | 6 894.0 | 65.1 | 63.2 | 128.3 | 6 668.1 | 621.4 | 7 289.5 |

* As séries apresentadas foram afetadas pelas alterações do normativo contabilístico de janeiro 1999 e janeiro 2005. / The change of the accounting framework as of January 1999 and as of January 2005 affected the series presented.

## B.8.2.2.5 PASSIVOS DE OUTROS INTERMEDIÁRIOS FINANCEIROS (EXCETO FUNDOS DE INVESTIMENTO) E AUXILIARES FINANCEIROS SOB A FORMA DE EMPRÉSTIMOS E OUTROS RECURSOS SIMILARES[(a)*]

**Saldos em fim de semestre**

## LOANS AND OTHER SIMILAR RESOURCES OF OTHER FINANCIAL INTERMEDIARIES (EXCLUDING INVESTMENT FUNDS) AND FINANCIAL AUXILIARIES[(a)*]

**End-of-semester figures**

Fonte / Source: CMVM e Banco de Portugal / Securities Market Commission and Banco de Portugal

$10^6$ euros

| | | Instituições financeiras residentes | | | | | | Instituições financeiras não residentes | | | Setor não especificado[(1)] | | | Total | | |
|---|---|---|---|---|---|---|---|---|---|---|---|---|---|---|---|---|
| | | Instituições financeiras monetárias[(1)] | | | Instituições financeiras não monetárias | | | | | | | | | | | |
| | | Intermediários financeiros | Auxiliares financeiros | Total | Intermediários financeiros | Auxiliares financeiros | Total | Intermediários financeiros | Auxiliares financeiros | Total | Intermediários financeiros | Auxiliares financeiros | Total | Intermediários financeiros | Auxiliares financeiros | Total |
| | | Resident financial institutions | | | | | | Non-resident financial institutions | | | Non-specified sector[(1)] | | | Total | | |
| | | Monetary financial institutions[(1)] | | | Non-monetary financial institutions | | | | | | | | | | | |
| | | Financial interme-diaries | Financial auxiliaries | Total | Financial interme-diaries | Financial auxiliaries | Total | Financial interme-diaries | Financial auxiliaries | Total | Financial interme-diaries | Financial auxiliaries | Total | Financial interme-diaries | Financial auxiliaries | Total |
| | | 1 | 2 | 3=1+2 | 4 | 5 | 6=4+5 | 7 | 8 | 9=7+8 | 10 | 11 | 12=10+11 | 13=1+4+7+10 | 14=2+5+8+11 | 15=13+14 |
| 02 | Jun | 7 076.8 | 6.8 | 7 083.6 | 835.8 | 1.4 | 837.2 | 687.3 | 0.0 | 687.3 | 402.9 | 2.8 | 405.8 | 9 002.8 | 11.1 | 9 013.9 |
| | Dez | 6 012.7 | 17.8 | 6 030.5 | 864.4 | 1.3 | 865.7 | 1 045.8 | 0.1 | 1 045.9 | 546.1 | 1.2 | 547.3 | 8 469.1 | 20.4 | 8 489.5 |
| 03 | Jun | 5 784.3 | 19.1 | 5 803.5 | 888.9 | 0.7 | 889.7 | 1 082.2 | 0.0 | 1 082.2 | 561.1 | 2.3 | 563.4 | 8 316.5 | 22.2 | 8 338.7 |
| | Dez | 5 102.9 | 17.8 | 5 120.6 | 1 007.6 | 0.7 | 1 008.3 | 1 327.9 | 0.1 | 1 327.9 | 740.1 | 1.6 | 741.8 | 8 178.5 | 20.1 | 8 198.6 |
| 04 | Jun | 4 777.0 | 18.5 | 4 795.5 | 1 306.4 | 0.7 | 1 307.2 | 1 482.7 | 0.1 | 1 482.7 | 1 189.2 | 1.4 | 1 190.6 | 8 755.3 | 20.7 | 8 775.9 |
| | Dez | 5 240.2 | 20.7 | 5 260.9 | 1 799.8 | 0.7 | 1 800.6 | 1 689.6 | 0.0 | 1 689.6 | 2 008.2 | 1.6 | 2 009.8 | 10 737.8 | 23.0 | 10 760.8 |
| 05 | Jun | 4 948.6 | 22.8 | 4 971.4 | 2 199.2 | 0.1 | 2 199.3 | 1 928.2 | 0.0 | 1 928.2 | 1 501.9 | 2.2 | 1 504.1 | 10 577.8 | 25.1 | 10 602.9 |
| | Dez | 4 834.8 | 19.9 | 4 854.7 | 2 725.3 | 0.2 | 2 725.5 | 2 448.7 | 0.0 | 2 448.7 | 1 182.9 | 2.2 | 1 185.1 | 11 191.6 | 22.3 | 11 214.0 |
| 06 | Jun | 4 713.1 | 20.8 | 4 733.9 | 3 126.3 | 0.2 | 3 126.5 | 2 489.6 | 0.0 | 2 489.6 | 1 090.1 | 2.6 | 1 092.7 | 11 419.0 | 23.6 | 11 442.6 |
| | Dez | 5 725.0 | 22.3 | 5 747.3 | 3 340.4 | 0.2 | 3 340.6 | 2 934.4 | 0.0 | 2 934.4 | 1 500.1 | 2.8 | 1 503.0 | 13 499.9 | 25.4 | 13 525.3 |
| 07 | Jun | 8 143.1 | 58.4 | 8 201.5 | 1 565.1 | 0.5 | 1 565.6 | 3 052.9 | 0.0 | 3 052.9 | 1 283.1 | 4.1 | 1 287.3 | 14 044.3 | 63.0 | 14 107.2 |
| | Dez | 9 674.6 | 21.4 | 9 696.0 | 1 854.9 | 0.2 | 1 855.1 | 2 699.7 | 0.0 | 2 699.7 | 1 206.4 | 3.2 | 1 209.6 | 15 435.7 | 24.7 | 15 460.4 |
| 08 | Jun | 10 011.4 | 20.7 | 10 032.0 | 1 750.4 | 0.2 | 1 750.6 | 2 722.9 | 0.0 | 2 722.9 | 1 706.3 | 4.5 | 1 710.8 | 16 191.0 | 25.4 | 16 216.4 |
| | Dez | 8 135.5 | 6.7 | 8 142.2 | 1 661.1 | 0.2 | 1 661.3 | 2 667.5 | 0.0 | 2 667.5 | 1 834.6 | 3.0 | 1 837.6 | 14 298.7 | 9.9 | 14 308.6 |
| 09 | Jun | 8 539.9 | 6.8 | 8 546.7 | 2 418.1 | 0.3 | 2 418.4 | 2 962.8 | 0.0 | 2 962.8 | 2 099.3 | 4.0 | 2 103.2 | 16 020.0 | 11.1 | 16 031.1 |
| | Dez | 9 521.6 | 6.8 | 9 528.4 | 2 200.3 | 0.2 | 2 200.5 | 3 079.1 | 0.0 | 3 079.1 | 2 207.0 | 5.6 | 2 212.6 | 17 007.9 | 12.6 | 17 020.5 |
| 10 | Jun | 9 323.9 | 52.2 | 9 376.1 | 1 939.5 | 0.2 | 1 939.7 | 2 766.0 | 105.0 | 2 871.0 | 2 849.6 | 1 351.6 | 4 201.2 | 16 879.1 | 1 509.0 | 18 388.0 |
| | Dez | 8 946.1 | 76.2 | 9 022.3 | 2 472.0 | 0.2 | 2 472.2 | 2 695.1 | 99.0 | 2 794.1 | 2 966.4 | 1 320.2 | 4 286.7 | 17 079.6 | 1 495.6 | 18 575.3 |
| 11 | Jun | 5 785.1 | 72.9 | 5 858.0 | 601.3 | 0.2 | 601.5 | 2 957.3 | 100.7 | 3 058.0 | 3 248.0 | 1 337.1 | 4 585.1 | 12 591.6 | 1 510.9 | 14 102.6 |
| | Dez | 5 433.9 | 86.5 | 5 520.4 | 288.9 | 0.2 | 289.1 | 3 020.5 | 101.1 | 3 121.6 | 3 158.6 | 1 337.9 | 4 496.5 | 11 901.9 | 1 525.7 | 13 427.6 |
| 12 | Jun | 4 308.2 | 83.0 | 4 391.2 | 360.8 | 0.2 | 361.0 | 2 999.2 | 101.7 | 3 100.9 | 3 580.1 | 1 343.1 | 4 923.2 | 11 248.4 | 1 528.0 | 12 776.4 |
| | Dez | 3 021.7 | 84.4 | 3 106.1 | 397.8 | 0.1 | 398.0 | 2 847.4 | 101.5 | 2 948.9 | 1 761.3 | 1 341.8 | 3 103.0 | 8 028.1 | 1 527.9 | 9 556.0 |

* As séries apresentadas foram afetadas pelas alterações do normativo contabilístico de janeiro 1999 e janeiro 2005. / The change of the accounting framework as of January 1999 and as of January 2005 affected the series presented.

(1) A partir de março de 1999 é possível classificar setorialmente uma parcela maior dos empréstimos e outros recursos similares. / From March 1999 onwards is possible to have a sectorial classification for a greater amount of loans and other similar resources.

## B.8.2.2.6 CAPITAL E RESERVAS DE OUTROS INTERMEDIÁRIOS FINANCEIROS (EXCETO FUNDOS DE INVESTIMENTO) E AUXILIARES FINANCEIROS[(a)*]

**Saldos em fim de semestre**

## CAPITAL AND RESERVES OF OTHER FINANCIAL INTERMEDIARIES (EXCLUDING INVESTMENT FUNDS) AND FINANCIAL AUXILIARIES[(a)*]

**End-of-semester figures**

Fonte / Source: CMVM e Banco de Portugal / Securities Market Commission and Banco de Portugal

$10^6$ euros

| | | Capital | | | Reservas e resultados | | | Provisões para riscos diversos | | | Total | | |
|---|---|---|---|---|---|---|---|---|---|---|---|---|---|
| | | Intermediários financeiros | Auxiliares financeiros | Total | Intermediários financeiros | Auxiliares financeiros | Total | Intermediários financeiros | Auxiliares financeiros | Total | Intermediários financeiros | Auxiliares financeiros | Total |
| | | Equity capital | | | Reserves and net income | | | Provisions for sundry risks | | | Total | | |
| | | Financial intermediaries | Financial auxiliaries | Total | Financial intermediaries | Financial auxiliaries | Total | Financial intermediaries | Financial auxiliaries | Total | Financial intermediaries | Financial auxiliaries | Total |
| | | 1 | 2 | 3=1+2 | 4 | 5 | 6=4+5 | 7 | 8 | 9=7+8 | 10=1+4+7 | 11=2+5+8 | 12=10+11 |
| 02 | Jun | 8 593.7 | 898.8 | 9 492.5 | 3 326.5 | 170.5 | 3 497.1 | 629.8 | 5.8 | 635.6 | 12 550.1 | 1 075.2 | 13 625.2 |
| | Dez | 10 773.3 | 1 112.8 | 11 886.1 | 2 980.9 | 236.9 | 3 217.8 | 635.6 | 11.5 | 647.1 | 14 389.8 | 1 361.3 | 15 751.1 |
| 03 | Jun | 11 204.7 | 1 167.3 | 12 372.0 | 2 755.3 | 185.9 | 2 941.2 | 587.2 | 12.4 | 599.5 | 14 547.2 | 1 365.5 | 15 912.7 |
| | Dez | 21 718.9 | 1 225.3 | 22 944.2 | 4 106.5 | 290.9 | 4 397.4 | 720.9 | 10.6 | 731.5 | 26 546.3 | 1 526.8 | 28 073.1 |
| 04 | Jun | 21 851.4 | 1 249.9 | 23 101.3 | 4 136.5 | 252.7 | 4 389.2 | 787.2 | 10.6 | 797.8 | 26 775.0 | 1 513.2 | 28 288.2 |
| | Dez | 27 416.3 | 1 281.5 | 28 697.8 | 5 119.2 | 296.1 | 5 415.2 | 736.6 | 10.7 | 747.3 | 33 272.1 | 1 588.2 | 34 860.3 |
| 05 | Jun | 29 088.6 | 1 278.5 | 30 367.0 | 3 688.9 | 316.6 | 4 005.5 | 764.4 | 10.4 | 774.8 | 33 541.8 | 1 605.5 | 35 147.4 |
| | Dez | 32 177.2 | 1 284.1 | 33 461.3 | 3 864.2 | 359.9 | 4 224.2 | 800.6 | 14.9 | 815.6 | 36 842.1 | 1 659.0 | 38 501.0 |
| 06 | Jun | 31 314.2 | 1 322.2 | 32 636.4 | 5 484.1 | 334.3 | 5 818.3 | 844.0 | 15.6 | 859.6 | 37 642.2 | 1 672.1 | 39 314.3 |
| | Dez | 35 494.9 | 1 366.1 | 36 861.0 | 6 635.3 | 405.5 | 7 040.8 | 907.4 | 15.4 | 922.8 | 43 037.6 | 1 787.0 | 44 824.6 |
| 07 | Jun | 36 469.4 | 1 368.2 | 37 837.6 | 6 528.7 | 376.0 | 6 904.8 | 1 049.6 | 16.1 | 1 065.7 | 44 047.7 | 1 760.3 | 45 808.1 |
| | Dez | 38 688.6 | 1 405.2 | 40 093.8 | 6 797.3 | 476.5 | 7 273.8 | 1 009.6 | 19.2 | 1 028.8 | 46 495.5 | 1 900.9 | 48 396.4 |
| 08 | Jun | 39 717.2 | 1 418.4 | 41 135.6 | 6 277.2 | 404.4 | 6 681.6 | 1 177.0 | 9.0 | 1 186.0 | 47 171.3 | 1 831.8 | 49 003.2 |
| | Dez | 44 762.0 | 1 543.4 | 46 305.4 | 6 560.3 | 501.3 | 7 061.5 | 1 288.3 | 14.3 | 1 302.6 | 52 610.6 | 2 058.9 | 54 669.5 |
| 09 | Jun | 49 113.0 | 1 579.1 | 50 692.1 | 6 192.6 | 465.7 | 6 658.3 | 1 994.6 | 13.4 | 2 008.0 | 57 300.2 | 2 058.2 | 59 358.4 |
| | Dez | 48 163.4 | 1 592.6 | 49 756.0 | 5 122.0 | 481.2 | 5 603.2 | 2 158.5 | 13.8 | 2 172.3 | 55 443.9 | 2 087.5 | 57 531.5 |
| 10 | Jun | 45 957.5 | 1 832.4 | 47 789.9 | 5 361.7 | 412.8 | 5 774.5 | 1 973.2 | -678.5 | 1 294.7 | 53 292.3 | 1 566.8 | 54 859.1 |
| | Dez | 45 040.9 | 1 844.7 | 46 885.6 | 6 672.8 | 393.3 | 7 066.1 | 1 778.2 | -660.4 | 1 117.8 | 53 491.8 | 1 577.7 | 55 069.5 |
| 11 | Jun | 39 890.7 | 1 846.1 | 41 736.8 | 5 041.4 | 355.6 | 5 397.0 | 1 744.6 | -589.2 | 1 155.5 | 46 676.7 | 1 612.6 | 48 289.3 |
| | Dez | 36 846.4 | 1 891.7 | 38 738.1 | 4 048.5 | 321.3 | 4 369.8 | 2 185.0 | -584.8 | 1 600.3 | 43 079.9 | 1 628.2 | 44 708.2 |
| 12 | Jun | 30 860.6 | 1 903.5 | 32 764.1 | 4 858.2 | 301.1 | 5 159.3 | 2 393.6 | -583.0 | 1 810.6 | 38 112.4 | 1 621.5 | 39 733.9 |
| | Dez | 28 918.8 | 1 942.8 | 30 861.7 | 4 752.3 | 324.9 | 5 077.2 | 2 494.6 | -563.3 | 1 931.3 | 36 165.8 | 1 704.4 | 37 870.1 |

* As séries apresentadas foram afetadas pelas alterações do normativo contabilístico de janeiro 1999 e janeiro 2005. / The change of the accounting framework as of January 1999 and as of January 2005 affected the series presented.

## B.8.2.2.7 PASSIVOS DIVERSOS DE OUTROS INTERMEDIÁRIOS FINANCEIROS (EXCETO FUNDOS DE INVESTIMENTO) E AUXILIARES FINANCEIROS[(a)*]

**Saldos em fim de semestre**

## OTHER LIABILITIES OF OTHER FINANCIAL INTERMEDIARIES (EXCLUDING INVESTMENT FUNDS) AND FINANCIAL AUXILIARIES[(a)*]

**End-of-semester figures**

Fonte / Source: CMVM e Banco de Portugal / Securities Market Commission and Banco de Portugal

$10^6$ euros

| | | Adiantamentos | | | Contas a regularizar | | | Diversos | | | Total | | |
|---|---|---|---|---|---|---|---|---|---|---|---|---|---|
| | | Intermediários financeiros | Auxiliares financeiros | Total | Intermediários financeiros | Auxiliares financeiros | Total | Intermediários financeiros | Auxiliares financeiros | Total | Intermediários financeiros | Auxiliares financeiros | Total |
| | | Trade credits and advances | | | Other accounts payable | | | Other | | | Total | | |
| | | Financial intermediaries | Financial auxiliaries | Total | Financial intermediaries | Financial auxiliaries | Total | Financial intermediaries | Financial auxiliaries | Total | Financial intermediaries | Financial auxiliaries | Total |
| | | 1 | 2 | 3=1+2 | 4 | 5 | 6=4+5 | 7 | 8 | 9=7+8 | 10=1+4+7 | 11=2+5+8 | 12=10+11 |
| **02** | Jun | 105.8 | 35.3 | 141.1 | 1 641.9 | 202.1 | 1 844.0 | 1 140.7 | 227.1 | 1 367.8 | 2 888.4 | 464.5 | 3 352.9 |
| | Dez | 102.1 | 33.5 | 135.6 | 1 368.5 | 187.3 | 1 555.8 | 292.9 | 18.1 | 311.0 | 1 763.5 | 238.9 | 2 002.4 |
| **03** | Jun | 96.0 | 30.6 | 126.6 | 1 274.6 | 180.5 | 1 455.1 | 1 159.4 | 210.6 | 1 369.9 | 2 529.9 | 421.7 | 2 951.6 |
| | Dez | 87.1 | 27.6 | 114.7 | 905.9 | 138.8 | 1 044.7 | 841.4 | 18.6 | 860.0 | 1 834.5 | 184.9 | 2 019.4 |
| **04** | Jun | 65.8 | 25.6 | 91.4 | 1 316.4 | 164.8 | 1 481.2 | 1 518.4 | 209.6 | 1 727.9 | 2 900.6 | 399.9 | 3 300.5 |
| | Dez | 88.9 | 31.3 | 120.2 | 2 070.2 | 93.1 | 2 163.4 | 437.8 | 138.5 | 576.3 | 2 597.0 | 262.9 | 2 859.9 |
| **05** | Jun | 172.0 | 26.8 | 198.8 | 1 880.9 | 98.6 | 1 979.4 | 127.2 | 15.6 | 142.8 | 2 180.1 | 140.9 | 2 321.1 |
| | Dez | 102.3 | 25.9 | 128.2 | 1 999.2 | 114.6 | 2 113.8 | 167.4 | 10.6 | 178.0 | 2 269.0 | 151.0 | 2 420.0 |
| **06** | Jun | 96.1 | 25.0 | 121.2 | 1 892.3 | 146.7 | 2 039.0 | 323.0 | 13.6 | 336.5 | 2 311.4 | 185.3 | 2 496.7 |
| | Dez | 128.6 | 31.5 | 160.1 | 1 644.5 | 123.9 | 1 768.3 | 354.5 | 12.1 | 366.7 | 2 127.6 | 167.5 | 2 295.1 |
| **07** | Jun | 148.5 | 22.0 | 170.6 | 1 367.2 | 140.0 | 1 507.1 | 413.6 | 26.2 | 439.8 | 1 929.3 | 188.2 | 2 117.5 |
| | Dez | 166.8 | 19.6 | 186.4 | 1 365.0 | 155.8 | 1 520.8 | 424.2 | 3.2 | 427.4 | 1 956.0 | 178.5 | 2 134.5 |
| **08** | Jun | 164.0 | 6.1 | 170.0 | 1 412.1 | 148.3 | 1 560.4 | 494.8 | 54.7 | 549.5 | 2 070.9 | 209.0 | 2 279.9 |
| | Dez | 114.5 | 8.8 | 123.3 | 1 512.0 | 149.2 | 1 661.2 | 492.8 | 19.6 | 512.4 | 2 119.3 | 177.6 | 2 296.8 |
| **09** | Jun | 65.4 | 7.7 | 73.1 | 1 374.5 | 122.4 | 1 496.9 | 483.8 | 14.9 | 498.7 | 1 923.8 | 145.0 | 2 068.7 |
| | Dez | 92.2 | 10.0 | 102.1 | 1 418.6 | 146.5 | 1 565.1 | 355.1 | 6.7 | 361.8 | 1 865.9 | 163.1 | 2 029.0 |
| **10** | Jun | 74.9 | 6.6 | 81.5 | 1 435.4 | 194.2 | 1 629.6 | 425.9 | 15.8 | 441.7 | 1 936.2 | 216.6 | 2 152.8 |
| | Dez | 76.3 | 9.3 | 85.6 | 1 385.8 | 182.7 | 1 568.5 | 323.3 | -2.3 | 321.0 | 1 785.4 | 189.7 | 1 975.1 |
| **11** | Jun | 57.2 | 5.7 | 62.8 | 1 658.8 | 147.4 | 1 806.2 | 272.2 | 8.9 | 281.1 | 1 988.1 | 161.9 | 2 150.0 |
| | Dez | 52.7 | 6.8 | 59.5 | 2 472.3 | 117.3 | 2 589.6 | 418.6 | 0.2 | 418.8 | 2 943.6 | 124.3 | 3 068.0 |
| **12** | Jun | 44.1 | 6.1 | 50.2 | 1 897.7 | 106.5 | 2 004.2 | 630.5 | 5.1 | 635.6 | 2 572.3 | 117.8 | 2 690.0 |
| | Dez | 41.8 | 9.2 | 51.0 | 1 735.4 | 113.5 | 1 848.9 | 314.9 | -0.1 | 314.7 | 2 092.1 | 122.6 | 2 214.7 |

* As séries apresentadas foram afetadas pelas alterações do normativo contabilístico de janeiro 1999 e janeiro 2005. / The change of the accounting framework as of January 1999 and as of January 2005 affected the series presented.

## B.8.2.3.1 DESENVOLVIMENTO DE RESULTADOS DE OUTROS INTERMEDIÁRIOS FINANCEIROS (EXCETO FUNDOS DE INVESTIMENTO) E AUXILIARES FINANCEIROS - CUSTOS[(a)*](continua)

**Valores acumulados desde o início do ano**

## PROFIT AND LOSS ACCOUNT OF OTHER FINANCIAL INTERMEDIARIES (EXCLUDING INVESTMENT FUNDS) AND FINANCIAL AUXILIARIES - COSTS AND LOSSES[(a)*] (to be continued)

**Cumulative values since the beginning of the year**

Fonte / Source: CMVM e Banco de Portugal / Securities Market Commission and Banco de Portugal

$10^6$ euros

| | Juros e custos equiparados | | | Comissões | | | Prejuízos em operações financeiras | | | Custos com o pessoal | | | Fornecimentos e serviços de terceiros | | |
|---|---|---|---|---|---|---|---|---|---|---|---|---|---|---|---|
| | Intermediários financeiros | Auxiliares financeiros | Total | Intermediários financeiros | Auxiliares financeiros | Total | Intermediários financeiros | Auxiliares financeiros | Total | Intermediários financeiros | Auxiliares financeiros | Total | Intermediários financeiros | Auxiliares financeiros | Total |
| | Interest costs and equivalent | | | Commissions payable | | | Losses on financial operations | | | Personnel costs | | | Supplies and services from third parties | | |
| | Financial interme-diaries | Financial auxiliaries | Total | Financial interme-diaries | Financial auxiliaries | Total | Financial interme-diaries | Financial auxiliaries | Total | Financial interme-diaries | Financial auxiliaries | Total | Financial interme-diaries | Financial auxiliaries | Total |
| | 1 | 2 | 3=1+2 | 4 | 5 | 6=4+5 | 7 | 8 | 9=7+8 | 10 | 11 | 12=10+11 | 13 | 14 | 15=13+14 |
| **94** | 417.9 | 0.3 | 418.2 | 53.2 | 40.2 | 93.4 | 28.6 | 11.8 | 40.4 | 72.9 | 19.1 | 92.0 | 98.4 | 34.3 | 132.8 |
| **95** | 770.1 | 2.4 | 772.5 | 70.3 | 30.8 | 101.0 | 160.8 | 1.0 | 161.8 | 91.5 | 28.6 | 120.1 | 111.3 | 62.9 | 174.2 |
| **96** | 320.0 | 3.0 | 323.0 | 98.5 | 13.4 | 111.9 | 9.8 | 0.4 | 10.2 | 85.1 | 32.8 | 117.9 | 113.3 | 84.1 | 197.3 |
| **97** | 359.9 | 3.8 | 363.7 | 123.4 | 18.6 | 142.0 | 25.3 | 0.7 | 26.0 | 88.2 | 37.0 | 125.2 | 143.4 | 104.0 | 247.4 |
| **98** | 333.4 | 1.9 | 335.3 | 162.9 | 50.7 | 213.5 | 147.2 | 0.5 | 147.7 | 92.5 | 44.3 | 136.7 | 158.7 | 92.4 | 251.1 |
| **99** | 300.7 | 2.3 | 303.0 | 189.7 | 62.9 | 252.7 | 66.3 | 1.5 | 67.8 | 111.6 | 52.7 | 164.3 | 181.1 | 98.0 | 279.1 |
| **00** | 425.2 | 3.5 | 428.7 | 216.3 | 66.0 | 282.3 | 89.9 | 7.7 | 97.6 | 119.0 | 63.2 | 182.2 | 185.9 | 125.4 | 311.3 |
| **01** | 611.6 | 3.3 | 615.0 | 223.4 | 103.3 | 326.6 | 83.3 | 2.7 | 86.0 | 136.0 | 66.0 | 202.0 | 218.2 | 113.1 | 331.4 |
| **02** | 544.6 | 4.1 | 548.7 | 232.4 | 99.2 | 331.6 | 17.6 | 2.4 | 20.0 | 109.9 | 60.0 | 169.8 | 202.3 | 100.4 | 302.8 |
| **03** | 563.9 | 7.7 | 571.6 | 219.9 | 107.1 | 327.0 | 28.7 | 1.6 | 30.3 | 86.2 | 57.1 | 143.2 | 147.5 | 98.3 | 245.9 |
| **04** | 1 046.3 | 3.1 | 1 049.4 | 289.4 | 115.3 | 404.7 | 9.5 | 1.8 | 11.2 | 105.9 | 61.5 | 167.4 | 207.0 | 98.8 | 305.8 |
| **05** | 1 374.8 | 2.9 | 1 377.8 | 296.8 | 124.0 | 420.8 | 14.6 | 0.6 | 15.2 | 136.3 | 68.1 | 204.4 | 242.0 | 99.7 | 341.7 |
| **06** | 1 865.3 | 3.5 | 1 868.8 | 406.6 | 153.9 | 560.5 | 75.2 | 2.8 | 78.0 | 132.7 | 76.2 | 208.9 | 228.3 | 99.8 | 328.1 |
| **07** | 2 427.7 | 3.2 | 2 431.0 | 350.8 | 205.8 | 556.5 | 68.2 | 6.0 | 74.2 | 121.8 | 78.3 | 200.1 | 238.8 | 110.2 | 348.9 |
| **08** | 2 882.5 | 1.0 | 2 883.5 | 562.5 | 143.6 | 706.1 | 103.5 | 3.7 | 107.2 | 130.4 | 71.7 | 202.2 | 227.4 | 96.8 | 324.3 |
| **09** | 2 197.7 | 1.2 | 2 198.9 | 291.1 | 110.7 | 401.8 | 164.8 | 1.6 | 166.4 | 125.6 | 77.1 | 202.7 | 238.2 | 123.9 | 362.0 |
| **10** | 1 730.2 | 5.9 | 1 736.1 | 299.0 | 120.0 | 419.0 | 799.6 | 10.5 | 810.1 | 125.5 | 77.8 | 203.3 | 214.7 | 135.3 | 350.0 |
| **11** | 2 434.3 | 1.0 | 2 435.2 | 271.4 | 103.3 | 374.7 | 553.7 | 6.5 | 560.2 | 126.5 | 55.5 | 182.0 | 253.6 | 58.9 | 312.5 |
| **12** | 1 708.3 | 1.2 | 1 709.5 | 230.7 | 92.0 | 322.7 | 312.4 | 8.7 | 321.2 | 116.7 | 52.6 | 169.3 | 241.9 | 56.3 | 298.3 |

## B.8.2.3.1 DESENVOLVIMENTO DE RESULTADOS DE OUTROS INTERMEDIÁRIOS FINANCEIROS (EXCETO FUNDOS DE INVESTIMENTO) E AUXILIARES FINANCEIROS - CUSTOS[(a)*] (continuação)

**Valores acumulados desde o início do ano**

## PROFIT AND LOSS ACCOUNT OF OTHER FINANCIAL INTERMEDIARIES (EXCLUDING INVESTMENT FUNDS) AND FINANCIAL AUXILIARIES - COSTS AND LOSSES[(a)*] (continued)

**Cumulative values since the beginning of the year**

Fonte / Source: CMVM e Banco de Portugal / Securities Market Commission and Banco de Portugal

$10^6$ euros

| | Impostos | | | Amortizações do exercício | | | Provisões do exercício | | | Outros custos e prejuízos | | | Total | | |
|---|---|---|---|---|---|---|---|---|---|---|---|---|---|---|---|
| | Intermediários financeiros | Auxiliares financeiros | Total | Intermediários financeiros | Auxiliares financeiros | Total | Intermediários financeiros | Auxiliares financeiros | Total | Intermediários financeiros | Auxiliares financeiros | Total | Intermediários financeiros | Auxiliares financeiros | Total |
| | Taxes | | | Depreciation for the year | | | Provisions for the year | | | Other costs and losses | | | Total | | |
| | Financial interme-diaries | Financial auxiliaries | Total | Financial interme-diaries | Financial auxiliaries | Total | Financial interme-diaries | Financial auxiliaries | Total | Financial interme-diaries | Financial auxiliaries | Total | Financial interme-diaries | Financial auxiliaries | Total |
| | 16 | 17 | 18=16+17 | 19 | 20 | 21=19+20 | 22 | 23 | 24=22+23 | 25 | 26 | 27=25+26 | 28=1+4+7+10+13+16+19+22+25 | 29=2+5+8+11+14+17+20+23+26 | 30=28+29 |
| **94** | 6.6 | 2.7 | 9.3 | 25.8 | 5.6 | 31.4 | 169.5 | 1.0 | 170.6 | 16.8 | 0.5 | 17.3 | 889.8 | 115.6 | 1 005.4 |
| **95** | 9.0 | 3.2 | 12.2 | 26.2 | 21.2 | 47.4 | 140.5 | 0.7 | 141.2 | 17.4 | 6.6 | 23.9 | 1 396.9 | 157.4 | 1 554.3 |
| **96** | 8.2 | 2.4 | 10.6 | 19.0 | 21.5 | 40.4 | 169.3 | 2.2 | 171.6 | 18.5 | 6.3 | 24.8 | 841.7 | 166.1 | 1 007.8 |
| **97** | 9.5 | 3.0 | 12.5 | 19.7 | 24.3 | 44.0 | 143.4 | 1.0 | 144.4 | 21.9 | 6.1 | 28.1 | 934.7 | 198.6 | 1 133.3 |
| **98** | 8.5 | 4.8 | 13.2 | 23.2 | 28.7 | 51.8 | 177.9 | 1.9 | 179.8 | 24.9 | 7.7 | 32.7 | 1 129.1 | 232.8 | 1 361.9 |
| **99** | 9.8 | 4.2 | 14.0 | 24.6 | 41.0 | 65.6 | 261.7 | 7.1 | 268.8 | 22.8 | 6.8 | 29.6 | 1 168.4 | 276.5 | 1 444.8 |
| **00** | 6.5 | 4.4 | 10.9 | 27.2 | 38.6 | 65.8 | 191.3 | 6.9 | 198.2 | 14.2 | 8.6 | 22.8 | 1 275.5 | 324.2 | 1 599.8 |
| **01** | 6.0 | 3.6 | 9.6 | 31.7 | 30.0 | 61.7 | 234.4 | 3.2 | 237.6 | 19.2 | 6.4 | 25.7 | 1 563.8 | 331.7 | 1 895.5 |
| **02** | 5.1 | 1.5 | 6.6 | 25.3 | 23.9 | 49.2 | 297.0 | 2.7 | 299.8 | 21.9 | 9.3 | 31.2 | 1 456.1 | 303.6 | 1 759.7 |
| **03** | 4.7 | 2.4 | 7.1 | 18.8 | 11.8 | 30.6 | 231.3 | 4.0 | 235.3 | 13.8 | 15.5 | 29.4 | 1 314.8 | 305.5 | 1 620.4 |
| **04** | 5.9 | 2.0 | 7.9 | 20.0 | 8.0 | 27.9 | 310.2 | 5.1 | 315.3 | 28.8 | 15.3 | 44.0 | 2 022.8 | 310.8 | 2 333.6 |
| **05** | 8.1 | 1.9 | 10.0 | 21.1 | 6.3 | 27.4 | 311.5 | 1.4 | 312.8 | 39.0 | 15.7 | 54.6 | 2 444.2 | 320.6 | 2 764.8 |
| **06** | 6.2 | 2.0 | 8.2 | 20.2 | 7.5 | 27.7 | 360.7 | 2.1 | 362.7 | 54.0 | 20.0 | 74.0 | 3 149.1 | 367.7 | 3 516.8 |
| **07** | 7.4 | 1.9 | 9.3 | 37.8 | 8.5 | 46.3 | 376.7 | 1.7 | 378.4 | 81.4 | 30.0 | 111.4 | 3 710.5 | 445.6 | 4 156.1 |
| **08** | 8.3 | 2.4 | 10.7 | 37.9 | 5.8 | 43.7 | 633.0 | 0.7 | 633.7 | 84.9 | 24.8 | 109.7 | 4 670.5 | 350.6 | 5 021.0 |
| **09** | 8.8 | 4.2 | 13.0 | 32.6 | 6.3 | 38.9 | 892.5 | 2.0 | 894.5 | 214.2 | 21.2 | 235.5 | 4 165.4 | 348.3 | 4 513.7 |
| **10** | 7.4 | 3.5 | 10.8 | 32.0 | 7.6 | 39.6 | 962.7 | 12.7 | 975.4 | 358.4 | 15.0 | 373.4 | 4 529.5 | 388.3 | 4 917.9 |
| 11 | 9.0 | 6.1 | 15.1 | 31.9 | 4.6 | 36.6 | 850.3 | 38.6 | 889.0 | 469.1 | 6.2 | 475.3 | 4 999.8 | 280.7 | 5 280.5 |
| 12 | 7.7 | 4.3 | 11.9 | 34.6 | 4.3 | 38.9 | 1 110.3 | 19.3 | 1 129.6 | 484.4 | 8.6 | 493.0 | 4 246.9 | 247.4 | 4 494.3 |

* As séries apresentadas foram afetadas pelas alterações do normativo contabilístico de janeiro 1999 e janeiro 2005. / The change of the accounting framework as of January 1999 and as of January 2005 affected the series presented.

## B.8.2.3.2 DESENVOLVIMENTO DE RESULTADOS DE OUTROS INTERMEDIÁRIOS FINANCEIROS (EXCETO FUNDOS DE INVESTIMENTO) E AUXILIARES FINANCEIROS - PROVEITOS[(a)*] (continua)

**Valores acumulados desde o início do ano**

## PROFIT AND LOSS ACCOUNT OF OTHER FINANCIAL INTERMEDIARIES (EXCLUDING INVESTMENT FUNDS) AND FINANCIAL AUXILIARIES - INCOME AND GAINS[(a)*] (to be continued)

**Cumulative values since the beginning of the year**

Fonte / Source: CMVM e Banco de Portugal / Securities Market Commission and Banco de Portugal

$10^6$ euros

| | Juros e proveitos equiparados | | | Rendimento de títulos | | | Comissões | | | Lucros em operações financeiras | | |
|---|---|---|---|---|---|---|---|---|---|---|---|---|
| | Intermediários financeiros | Auxiliares financeiros | Total | Intermediários financeiros | Auxiliares financeiros | Total | Intermediários financeiros | Auxiliares financeiros | Total | Intermediários financeiros | Auxiliares financeiros | Total |
| | Interest income and equivalent | | | Income from securities | | | Commissions receivable | | | Profits on financial operations | | |
| | Financial intermediaries | Financial auxiliaries | Total | Financial intermediaries | Financial auxiliaries | Total | Financial intermediaries | Financial auxiliaries | Total | Financial intermediaries | Financial auxiliaries | Total |
| | 1 | 2 | 3=1+2 | 4 | 5 | 6=4+5 | 7 | 8 | 9=7+8 | 10 | 11 | 12=10+11 |
| **94** | 638.7 | 14.7 | 653.4 | 13.5 | 0.0 | 13.6 | 125.4 | 123.9 | 249.3 | 31.1 | 1.6 | 32.7 |
| **95** | 1 028.5 | 24.1 | 1 052.6 | 74.1 | 0.1 | 74.2 | 147.0 | 109.6 | 256.6 | 206.7 | 3.1 | 209.8 |
| **96** | 598.2 | 21.2 | 619.3 | 91.1 | 0.0 | 91.1 | 168.4 | 107.5 | 275.9 | 15.1 | 2.8 | 17.9 |
| **97** | 652.3 | 21.8 | 674.1 | 151.2 | 0.0 | 151.2 | 225.1 | 161.3 | 386.4 | 50.9 | 4.3 | 55.2 |
| **98** | 623.3 | 31.3 | 654.6 | 100.3 | 0.0 | 100.3 | 319.0 | 218.9 | 538.0 | 66.5 | 5.0 | 71.5 |
| **99** | 651.5 | 23.0 | 674.5 | 164.4 | 0.0 | 164.4 | 338.6 | 226.5 | 565.1 | 65.8 | 8.4 | 74.2 |
| **00** | 775.3 | 30.9 | 806.2 | 186.1 | 0.0 | 186.1 | 406.0 | 250.5 | 656.4 | 79.9 | 9.7 | 89.6 |
| **01** | 1 017.3 | 34.5 | 1 051.8 | 249.6 | 1.7 | 251.3 | 374.0 | 236.3 | 610.3 | 97.2 | 16.2 | 113.5 |
| **02** | 929.1 | 33.0 | 962.1 | 224.1 | 0.1 | 224.2 | 349.4 | 229.7 | 579.1 | 28.8 | 12.2 | 41.0 |
| **03** | 843.9 | 22.3 | 866.2 | 138.9 | 0.0 | 138.9 | 327.1 | 252.2 | 579.3 | 125.1 | 15.0 | 140.1 |
| **04** | 1 436.7 | 16.3 | 1 453.1 | 290.6 | 0.0 | 290.6 | 349.8 | 281.6 | 631.4 | 20.8 | 22.6 | 43.4 |
| **05** | 1 832.4 | 16.3 | 1 848.7 | 801.8 | 0.0 | 801.8 | 346.5 | 315.2 | 661.7 | 21.4 | 24.7 | 46.1 |
| **06** | 2 343.6 | 25.7 | 2 369.3 | 1 395.7 | 0.0 | 1 395.7 | 314.8 | 371.0 | 685.8 | 447.7 | 24.6 | 472.3 |
| **07** | 3 023.0 | 52.0 | 3 074.9 | 931.6 | 0.0 | 931.6 | 310.0 | 443.9 | 753.9 | 105.1 | 19.6 | 124.8 |
| **08** | 3 441.5 | 45.7 | 3 487.2 | 724.3 | 0.0 | 724.3 | 340.2 | 350.7 | 690.9 | 395.4 | 32.4 | 427.8 |
| **09** | 2 775.2 | 12.8 | 2 788.0 | 881.0 | 0.0 | 881.0 | 353.7 | 305.7 | 659.4 | 376.2 | 28.6 | 404.8 |
| **10** | 2 210.1 | 11.9 | 2 222.0 | 1 552.9 | 0.4 | 1 553.2 | 402.8 | 330.5 | 733.3 | 1 101.8 | 36.6 | 1 138.4 |
| 11 | 2 857.6 | 27.6 | 2 885.2 | 655.5 | 0.2 | 655.8 | 390.7 | 290.5 | 681.2 | 543.9 | 29.5 | 573.3 |
| 12 | 2 225.3 | 33.2 | 2 258.6 | 458.1 | 0.0 | 458.1 | 347.2 | 267.6 | 614.8 | 98.0 | 33.5 | 131.5 |

## B.8.2.3.2 DESENVOLVIMENTO DE RESULTADOS DE OUTROS INTERMEDIÁRIOS FINANCEIROS (EXCETO FUNDOS DE INVESTIMENTO) E AUXILIARES FINANCEIROS - PROVEITOS[(a)*] (continuação)

**Valores acumulados desde o início do ano**

## PROFIT AND LOSS ACCOUNT OF OTHER FINANCIAL INTERMEDIARIES (EXCLUDING INVESTMENT FUNDS) AND FINANCIAL AUXILIARIES - INCOME AND GAINS[(a)*] (continued)

**Cumulative values since the beginning of the year**

Fonte / Source: CMVM e Banco de Portugal / Securities Market Commission and Banco de Portugal

$10^6$ euros

| | Reposições e anulações de provisões | | | Outros proveitos e lucros | | | Total | | |
|---|---|---|---|---|---|---|---|---|---|
| | Intermediários financeiros | Auxiliares financeiros | Total | Intermediários financeiros | Auxiliares financeiros | Total | Intermediários financeiros | Auxiliares financeiros | Total |
| | Replacement and provisions deducted | | | Other income and profits | | | Total | | |
| | Financial intermediaries | Financial auxiliaries | Total | Financial intermediaries | Financial auxiliaries | Total | Financial intermediaries | Financial auxiliaries | Total |
| | 13 | 14 | 15=13+14 | 16 | 17 | 18=16+17 | 19=1+4+7+10+13+16 | 20=2+5+8+11+14+17 | 21=19+20 |
| **94** | 40.2 | 0.1 | 40.3 | 51.9 | 7.6 | 59.5 | 900.8 | 148.0 | 1 048.8 |
| **95** | 53.2 | 0.5 | 53.7 | 58.8 | 71.7 | 130.5 | 1 568.3 | 209.1 | 1 777.4 |
| **96** | 42.3 | 0.3 | 42.6 | 52.0 | 89.4 | 141.4 | 967.1 | 221.2 | 1 188.2 |
| **97** | 55.1 | 1.3 | 56.3 | 58.8 | 97.1 | 155.9 | 1 193.4 | 285.7 | 1 479.2 |
| **98** | 72.2 | 0.6 | 72.9 | 87.4 | 108.6 | 196.0 | 1 268.9 | 364.4 | 1 633.3 |
| **99** | 143.1 | 1.1 | 144.2 | 62.6 | 120.5 | 183.1 | 1 426.0 | 379.6 | 1 805.6 |
| **00** | 76.7 | 0.6 | 77.3 | 68.0 | 139.9 | 207.9 | 1 592.0 | 431.6 | 2 023.6 |
| **01** | 91.0 | 3.9 | 94.9 | 91.2 | 126.1 | 217.3 | 1 920.3 | 418.8 | 2 339.1 |
| **02** | 101.7 | 0.7 | 102.4 | 89.6 | 108.9 | 198.5 | 1 722.7 | 384.6 | 2 107.3 |
| **03** | 96.6 | 0.4 | 97.1 | 53.1 | 109.6 | 162.7 | 1 584.7 | 399.6 | 1 984.3 |
| **04** | 179.7 | 0.8 | 180.5 | 95.1 | 97.3 | 192.4 | 2 372.7 | 418.7 | 2 791.4 |
| **05** | 151.4 | 0.2 | 151.6 | 160.7 | 94.8 | 255.5 | 3 314.1 | 451.2 | 3 765.3 |
| **06** | 179.4 | 1.6 | 181.0 | 1 040.5 | 102.1 | 1 142.7 | 5 721.8 | 525.0 | 6 246.8 |
| **07** | 144.9 | 0.5 | 145.4 | 590.2 | 122.3 | 712.5 | 5 104.8 | 638.3 | 5 743.2 |
| **08** | 254.6 | 1.0 | 255.6 | 752.8 | 99.7 | 852.5 | 5 908.8 | 529.5 | 6 438.3 |
| **09** | 449.9 | 2.5 | 452.4 | 312.1 | 122.7 | 434.8 | 5 148.2 | 472.3 | 5 620.5 |
| **10** | 699.4 | 1.5 | 700.9 | 288.7 | 127.0 | 415.8 | 6 255.6 | 507.8 | 6 763.5 |
| **11** | 548.7 | 6.0 | 554.7 | 304.8 | 7.7 | 312.5 | 5 301.2 | 361.5 | 5 662.7 |
| **12** | 536.7 | 5.8 | 542.4 | 1 018.6 | 8.0 | 1 026.6 | 4 684.0 | 348.1 | 5 032.1 |

*As séries apresentadas foram afetadas pelas alterações do normativo contabilístico de janeiro 1999 e janeiro 2005. / The change of the accounting framework as of January 1999 and as of January 2005 affected the series presented.

## B.8.2.3.3 DESENVOLVIMENTO DE RESULTADOS DE OUTROS INTERMEDIÁRIOS FINANCEIROS (EXCETO FUNDOS DE INVESTIMENTO) E AUXILIARES FINANCEIROS - RESULTADO DE EXPLORAÇÃO[(a)*]

**Valores acumulados desde o início do ano**

## PROFIT AND LOSS ACCOUNT OF OTHER FINANCIAL INTERMEDIARIES (EXCLUDING INVESTMENT FUNDS) AND FINANCIAL AUXILIARIES - OPERATING PROFIT / LOSS[(a)*]

**Cumulative values since the beginning of the year**

Fonte / Source: CMVM e Banco de Portugal / Securities Market Commission and Banco de Portugal

$10^6$ euros

| | Resultados extraordinários | | | | | | Impostos sobre os lucros | | | Resultado de exploração[(1)] | | |
|---|---|---|---|---|---|---|---|---|---|---|---|---|
| | Ganhos extraordinários | | | Perdas extraordinárias | | | | | | | | |
| | Intermediários financeiros | Auxiliares financeiros | Total | Intermediários financeiros | Auxiliares financeiros | Total | Intermediários financeiros | Auxiliares financeiros | Total | Intermediários financeiros | Auxiliares financeiros | Total |
| | Extraordinary income | | | | | | Tax on income | | | Operating profit/loss[(1)] | | |
| | Extraordinary gains | | | Extraordinary losses | | | | | | | | |
| | Financial intermediaries | Financial auxiliaries | Total | Financial intermediaries | Financial auxiliaries | Total | Financial intermediaries | Financial auxiliaries | Total | Financial intermediaries | Financial auxiliaries | Total |
| | 1 | 2 | 3=1+2 | 4 | 5 | 6=4+5 | 7 | 8 | 9=7+8 | 10 | 11 | 12=10+11 |
| **94** | 59.0 | 1.3 | 60.2 | 31.5 | 1.4 | 32.9 | 30.1 | 12.2 | 42.3 | 8.3 | 20.1 | 28.4 |
| **95** | 98.7 | 1.5 | 100.2 | 41.2 | 1.4 | 42.5 | 35.6 | 17.3 | 52.9 | 193.4 | 34.6 | 228.0 |
| **96** | 54.7 | 0.9 | 55.5 | 36.7 | 1.3 | 38.0 | 41.6 | 18.5 | 60.2 | 101.7 | 36.1 | 137.8 |
| **97** | 180.8 | 2.2 | 183.0 | 59.6 | 1.5 | 61.1 | 51.0 | 29.0 | 80.0 | 329.0 | 58.9 | 387.8 |
| **98** | 381.0 | 3.1 | 384.1 | 19.7 | 2.1 | 21.9 | 64.9 | 42.0 | 106.9 | 436.1 | 90.6 | 526.7 |
| **99** | 214.9 | 3.8 | 218.7 | 18.9 | 3.1 | 22.0 | 75.2 | 35.6 | 110.8 | 378.4 | 68.2 | 446.6 |
| **00** | 125.3 | 9.2 | 134.5 | 455.6 | 3.0 | 458.6 | 67.0 | 36.2 | 103.1 | -80.9 | 77.5 | -3.4 |
| **01** | 44.4 | 6.7 | 51.1 | 20.1 | 3.4 | 23.5 | 58.0 | 28.1 | 86.1 | 322.7 | 62.4 | 385.1 |
| **02** | 79.8 | 9.2 | 89.1 | 53.1 | 4.5 | 57.6 | 54.7 | 25.4 | 80.1 | 238.7 | 60.3 | 299.0 |
| **03** | 158.8 | 4.3 | 163.1 | 27.0 | 5.5 | 32.5 | 42.9 | 31.6 | 74.5 | 358.7 | 61.3 | 420.0 |
| **04** | 145.1 | 15.1 | 160.2 | 79.3 | 4.4 | 83.7 | 50.4 | 32.3 | 82.7 | 365.3 | 86.3 | 451.6 |
| **05** | . | . | . | . | . | . | 65.5 | 35.3 | 100.8 | 805.6 | 95.0 | 900.5 |
| **06** | . | . | . | . | . | . | 73.0 | 41.5 | 114.4 | 2 497.5 | 115.2 | 2 612.7 |
| **07** | . | . | . | . | . | . | 78.7 | 48.1 | 126.8 | 1 321.8 | 144.1 | 1 465.8 |
| **08** | . | . | . | . | . | . | 65.6 | 39.4 | 105.1 | 1 178.9 | 139.2 | 1 318.2 |
| **09** | . | . | . | . | . | . | 46.8 | 29.2 | 75.9 | 936.1 | 94.4 | 1 030.4 |
| **10** | . | . | . | . | . | . | 67.3 | 37.0 | 104.3 | 1 658.8 | 82.3 | 1 741.1 |
| **11** | . | . | . | . | . | . | 66.6 | 25.5 | 92.1 | 234.9 | 55.2 | 290.0 |
| **12** | . | . | . | . | . | . | 61.9 | 23.8 | 85.7 | 375.2 | 76.7 | 451.9 |

*As séries apresentadas foram afetadas pelas alterações do normativo contabilístico de janeiro 1999 e janeiro 2005. / The change of the accounting framework as of January 1999 and as of January 2005 affected the series presented.
(1) A partir de 2005 inclui resultados extraordinários. / From 2005 onwards includes extraordinary income.

## B.8.3.1 SOCIEDADES GESTORAS DE PARTICIPAÇÕES SOCIAIS DO SETOR FINANCEIRO[(a)*]

**Saldos em fim de semestre**

## FINANCIAL HOLDING COMPANIES[(a)*]

**End-of-semester figures**

Fonte / Source: Banco de Portugal

$10^6$ euros

| | | Ativos | | | | | Passivos | | | | | Total | Por memória: |
|---|---|---|---|---|---|---|---|---|---|---|---|---|---|
| | | Ativos sob a forma de depósitos e outras aplicações similares | Títulos em carteira[(1)] | Créditos concedidos[(1)] | dos quais: Créditos de cobrança duvidosa | Ativos diversos | Passivos sob a forma de empréstimos e outros recursos similares | Empréstimos subordinados | Obrigações (exceto subordinadas) e outros títulos de rendimento fixo | Capital e reservas | Passivos diversos | | Resultado de exploração |
| | | Assets | | | | | Liabilities | | | | | Total | Memo items: |
| | | Deposits and other similar investments | Securities[(1)] | Loans and advances[(1)] | of which: Non-performing loans | Other assets | Loans and other similar resources | Subordinated loans | Bonds (excluding subordinated bonds) and other fixed-income securities | Capital and reserves | Other liabilities | | Operating profit/loss |
| | | 1 | 2 | 3 | 4 | 5 | 6 | 7 | 8 | 9 | 10 | 11=1+2+3+5=6+...+10 | 12 |
| **02** | Jun | 722.5 | 9 806.2 | 2 999.1 | 0.0 | 258.2 | 637.8 | 2 156.4 | 278.6 | 9 383.4 | 1 330.0 | 13 786.1 | 131.4 |
| | Dez | 694.6 | 9 416.3 | 2 787.6 | 0.0 | 358.2 | 861.8 | 2 143.1 | 214.9 | 9 136.2 | 900.8 | 13 256.7 | 144.5 |
| **03** | Jun | 716.7 | 9 233.6 | 1 934.6 | 0.0 | 289.7 | 718.9 | 1 430.1 | 292.9 | 8 798.4 | 934.3 | 12 174.6 | 140.5 |
| | Dez | 268.5 | 12 508.7 | 1 966.3 | 0.0 | 1 582.7 | 1 057.1 | 1 485.3 | 801.2 | 12 540.1 | 442.4 | 16 326.2 | 286.5 |
| **04** | Jun | 437.9 | 13 398.3 | 2 021.5 | 0.0 | 1 788.0 | 1 467.7 | 1 472.4 | 801.2 | 12 956.1 | 948.4 | 17 645.7 | 206.2 |
| | Dez | 373.1 | 16 290.4 | 1 988.6 | 0.0 | 1 625.4 | 2 342.8 | 1 387.2 | 1 180.3 | 14 982.9 | 384.5 | 20 277.6 | 255.5 |
| **05** | Jun | 634.3 | 15 246.9 | 2 035.9 | 0.0 | 1 434.3 | 1 805.4 | 1 383.5 | 1 575.3 | 14 188.3 | 399.0 | 19 351.4 | 538.8 |
| | Dez | 739.8 | 16 018.5 | 1 795.9 | 0.0 | 1 806.9 | 1 460.4 | 1 368.5 | 2 521.9 | 14 272.2 | 738.0 | 20 361.0 | 628.3 |
| **06** | Jun | 1 082.5 | 17 479.9 | 2 468.4 | 0.0 | 1 309.7 | 1 189.0 | 1 288.2 | 3 043.6 | 16 188.7 | 631.1 | 22 340.5 | 1 062.9 |
| | Dez | 854.4 | 18 802.6 | 1 488.9 | 0.1 | 3 035.9 | 1 614.4 | 187.7 | 3 108.1 | 18 777.9 | 493.7 | 24 181.9 | 2 281.7 |
| **07** | Jun | 626.2 | 19 002.7 | 1 704.4 | 0.1 | 1 751.0 | 1 227.7 | 187.9 | 2 670.1 | 18 649.5 | 349.0 | 23 084.2 | 679.8 |
| | Dez | 1 257.9 | 18 972.6 | 1 853.0 | 0.1 | 2 689.7 | 1 292.7 | 187.9 | 3 595.5 | 19 408.9 | 288.3 | 24 773.3 | 1 121.0 |
| **08** | Jun | 1 358.6 | 19 580.2 | 1 834.4 | 0.1 | 2 157.3 | 1 820.4 | 187.9 | 4 071.8 | 18 495.8 | 354.6 | 24 930.4 | 546.7 |
| | Dez | 1 610.7 | 17 792.9 | 2 145.8 | 0.1 | 2 360.7 | 1 719.5 | 187.9 | 4 357.8 | 17 241.2 | 403.7 | 23 910.2 | 1 005.5 |
| **09** | Jun | 1 641.3 | 19 033.5 | 2 034.8 | 0.1 | 2 419.5 | 2 269.9 | 187.9 | 4 089.5 | 18 143.3 | 438.7 | 25 129.1 | 611.8 |
| | Dez | 1 325.5 | 19 475.3 | 1 929.2 | 0.3 | 2 162.5 | 2 763.5 | 87.9 | 4 278.5 | 17 364.6 | 398.0 | 24 892.5 | 930.6 |
| **10** | Jun | 874.8 | 19 418.7 | 2 438.6 | 0.1 | 2 060.2 | 2 983.2 | 87.9 | 4 245.3 | 17 029.2 | 446.7 | 24 792.3 | 477.9 |
| | Dez | 1 287.9 | 20 601.1 | 2 483.1 | 0.1 | 2 567.9 | 2 918.8 | 87.9 | 5 497.1 | 18 098.4 | 337.9 | 26 940.0 | 1 619.0 |
| **11** | Jun | 1 212.1 | 19 184.4 | 3 591.6 | 0.1 | 2 844.8 | 3 440.0 | 87.9 | 5 866.3 | 16 685.4 | 753.2 | 26 832.8 | 542.4 |
| | Dez | 994.5 | 19 033.7 | 3 518.5 | 1.1 | 3 439.4 | 3 584.9 | 87.9 | 5 755.6 | 16 282.0 | 1 275.7 | 26 986.1 | 256.2 |
| **12** | Jun | 3 370.8 | 18 120.3 | 3 139.0 | 1.1 | 3 549.0 | 3 768.8 | 87.9 | 5 751.0 | 17 768.1 | 803.2 | 28 179.0 | 509.8 |
| | Dez | 965.6 | 17 729.0 | 1 487.8 | 0.1 | 5 547.7 | 1 250.1 | 87.9 | 5 184.6 | 18 474.6 | 733.0 | 25 730.2 | 503.8 |

* As séries apresentadas foram afetadas pelas alterações do normativo contabilístico de janeiro 1999 e janeiro 2005. / The change of the accounting framework as of January 1999 and as of January 2005 affected the series presented.
(1) A partir de junho de 1999 é possível distinguir a parcela referente a empréstimos subordinados e a suprimentos, anteriormente classificados em "Títulos em carteira". / From June 1999 onwards is possible to distinguish the amount related with subordinated loans, up to that time this was classified in the item "Securities"

## B.8.3.2.1.1 BALANÇO AGREGADO DOS FUNDOS E DAS SOCIEDADES DE TITULARIZAÇÃO DE CRÉDITOS

**Por tipo de instrumento**
**Saldos em fim de trimestre**

## BALANCE SHEET OF SECURITISATION FUNDS AND COMPANIES

**By type of instrument**
**End-of-quarter figures**

Fonte / Source: CMVM e Banco de Portugal / Securities Market Commission and Banco de Portugal

$10^6$ euros

| | | Ativo | | | | | | | Passivo | | | | Total | Por memória: |
|---|---|---|---|---|---|---|---|---|---|---|---|---|---|---|
| | | Ativos sob a forma de depósitos e outras aplicações similares | Ativos titularizados: Empréstimos | Ativos titularizados: Outros ativos titularizados[(1)] | Ativos titularizados: dos quais: Cobrança duvidosa | Títulos de dívida | Ações e outras participações | Outros ativos[(2)] | Passivos sob a forma de empréstimos e outros recursos similares | Títulos de dívida emitidos | Capital e reservas | Outros passivos[(3)] | | Resultado de exploração |
| | | Assets | | | | | | | Liabilities | | | | Total | Memo items: |
| | | Deposits and other similar investments | Securitised assets: Securitised loans | Securitised assets: Other securitised assets[(1)] | Securitised assets: of which: Non-performing loans | Securities other than shares | Shares and other equity | Other assets[(2)] | Loans and other similar resources | Debt securities issued | Capital and reserves | Other liabilities[(3)] | | Operating profit / loss |
| | | 1 | 2 | 3 | 4 | 5 | 6 | 7 | 8 | 9 | 10 | 11 | 12=1+2+3+5+6+7=8+...+11 | 13 |
| **07** | Dez | 1 486.6 | 30 415.0 | 1 149.2 | 645.2 | 4.1 | 0.0 | 371.1 | 0.0 | 7 484.9 | 25 099.0 | 842.1 | 33 426.0 | -64.6 |
| **08** | Mar | 1 557.3 | 31 413.2 | 1 158.7 | 667.3 | 3.7 | 0.0 | 353.4 | 0.0 | 7 448.7 | 26 166.4 | 871.1 | 34 486.2 | -14.7 |
| | Jun | 1 612.4 | 32 400.1 | 951.4 | 744.7 | 3.7 | 0.0 | 563.8 | 0.0 | 8 079.3 | 26 509.4 | 942.7 | 35 531.4 | -34.8 |
| | Set | 1 597.9 | 34 557.1 | 794.6 | 773.7 | 4.1 | 0.0 | 360.1 | 0.0 | 8 055.1 | 28 405.9 | 852.7 | 37 313.7 | -60.5 |
| | Dez | 2 156.2 | 39 081.0 | 1 319.1 | 779.3 | 4.2 | 0.0 | 413.6 | 0.0 | 8 882.6 | 33 224.2 | 867.3 | 42 974.1 | -110.4 |
| **09** | Mar | 1 385.4 | 44 959.5 | 2 726.8 | 827.8 | 4.4 | 0.0 | 420.9 | 0.0 | 12 478.0 | 36 173.9 | 845.2 | 49 497.1 | -40.5 |
| | Jun | 1 636.8 | 45 468.2 | 2 543.0 | 875.7 | 4.2 | 0.0 | 512.9 | 0.0 | 12 490.3 | 36 845.9 | 828.9 | 50 165.1 | -67.8 |
| | Set | 1 544.3 | 46 164.0 | 2 541.7 | 897.7 | 4.0 | 0.0 | 446.0 | 0.0 | 12 092.7 | 37 836.1 | 771.2 | 50 700.0 | -121.8 |
| | Dez | 1 775.4 | 45 424.9 | 2 854.7 | 646.5 | 4.1 | 0.0 | 321.8 | 0.0 | 14 059.9 | 35 547.2 | 773.8 | 50 380.9 | -126.9 |
| **10** | Mar | 1 602.3 | 45 530.9 | 3 024.9 | 641.9 | 4.4 | 0.0 | 251.3 | 0.0 | 13 795.0 | 35 918.3 | 700.4 | 50 413.7 | -49.3 |
| | Jun | 1 895.0 | 44 026.6 | 2 736.3 | 662.9 | 4.8 | 0.0 | 375.5 | 0.0 | 14 766.2 | 33 539.6 | 732.6 | 49 038.3 | -69.3 |
| | Set | 2 029.3 | 46 741.4 | 2 795.4 | 568.6 | 4.3 | 0.0 | 430.4 | 0.0 | 18 392.5 | 32 900.3 | 707.9 | 52 000.7 | -94.1 |
| | Dez | 2 980.7 | 55 604.6 | 3 051.5 | 540.4 | 4.4 | 0.0 | 273.5 | 0.5 | 28 702.8 | 32 534.1 | 677.4 | 61 914.8 | -127.1 |
| **11** | Mar | 2 809.5 | 57 124.7 | 3 938.1 | 504.1 | 4.2 | 0.0 | 258.3 | 0.5 | 35 221.4 | 28 249.2 | 663.6 | 64 134.8 | -40.0 |
| | Jun | 3 330.3 | 57 761.5 | 3 765.3 | 485.2 | 4.1 | 0.0 | 207.7 | 87.5 | 37 010.7 | 27 305.9 | 664.8 | 65 068.9 | -63.2 |
| | Set | 2 901.0 | 56 618.3 | 3 877.0 | 619.3 | 4.4 | 0.0 | 305.7 | 198.4 | 36 753.3 | 25 902.9 | 851.9 | 63 706.5 | -91.5 |
| | Dez | 3 054.7 | 55 680.3 | 3 350.2 | 640.7 | 4.6 | 0.0 | 304.6 | 172.5 | 36 906.1 | 24 203.5 | 1 112.4 | 62 394.4 | -160.7 |
| **12** | Mar | 2 488.7 | 52 837.3 | 2 199.8 | 609.5 | 4.4 | 0.0 | 229.7 | 87.5 | 33 208.3 | 23 405.8 | 1 058.3 | 57 759.9 | -51.7 |
| | Jun | 2 000.1 | 43 690.1 | 2 196.0 | 745.2 | 4.7 | 0.0 | 297.5 | 0.4 | 29 420.4 | 17 735.3 | 1 032.3 | 48 188.4 | -81.8 |
| | Set | 1 770.3 | 40 770.9 | 1 970.1 | 700.5 | 4.6 | 0.0 | 230.3 | 7.3 | 28 157.7 | 15 582.2 | 999.2 | 44 746.2 | -121.8 |
| | Dez | 1 824.6 | 39 698.5 | 1 775.1 | 738.2 | 4.5 | 0.0 | 281.8 | 0.0 | 27 662.8 | 15 046.0 | 875.7 | 43 584.5 | -169.2 |
| **13** | Mar | 1 684.3 | 38 296.1 | 1 763.4 | 730.8 | 4.6 | 0.0 | 177.6 | 0.0 | 26 461.9 | 14 579.7 | 884.4 | 41 926.1 | -26.3 |

(1) Inclui papel comercial titularizado. / Includes securitised commercial paper.
(2) Os outros ativos incluem as aplicações em derivados financeiros, ativos imobilizados e ativos diversos. / The other assets include assets in financial derivatives, fixed assets and remaining assets.
(3) Os outros passivos incluem as responsabilidades em derivados financeiros e passivos diversos. / The other liabilities include liabilities in financial derivatives and remaining liabilities.

## B.8.3.2.1.2 ATIVOS TITULARIZADOS POR FUNDOS E SOCIEDADES DE TITULARIZAÇÃO DE CRÉDITOS

**Por país e setor institucional do cedente e setor institucional devedor e prazo**
**Saldos em fim de trimestre**

## SECURITISED ASSETS BY SECURITISATION FUNDS AND COMPANIES

**By country, institutional sector of the originator and of the debtor and maturity**
**End-of-quarter figures**

Fonte / Source: CMVM e Banco de Portugal / Securities Market Commission and Banco de Portugal

$10^6$ euros

| | | Ativos titularizados cedidos por residentes em Portugal | | | | | | | | | | | | Ativos titularizados cedidos por não residentes em Portugal | Total | Por memória: Ativos cedidos por IFM residentes não desreconhecidos do balanço |
|---|---|---|---|---|---|---|---|---|---|---|---|---|---|---|---|---|
| | | Instituições financeiras monetárias | | | | | | | | Instituições financeiras não monetárias | Administrações públicas | Sociedades não financeiras | Total | | | |
| | | Devedor original residente em Portugal | | | | | | | Devedor original não residente em Portugal | | | | | | | |
| | | Instituições financeiras monetárias | Instituições financeiras não monetárias | Administrações públicas | Sociedades não financeiras: Até 1 ano | Sociedades não financeiras: A mais de 1 ano | Particulares | Total | | | | | | | | |
| | | Securitised assets originated by residents in Portugal | | | | | | | | | | | | Securitised assets originated by non-residents in Portugal | Total | Memo items: Assets granted by resident MFIs not derecognised from the balance sheet |
| | | Monetary financial institutions | | | | | | | | Non-monetary financial institutions | General government | Non-financial corporations | Total | | | |
| | | Original debtor resident in Portugal | | | | | | | Original debtor non-resident in Portugal | | | | | | | |
| | | Monetary financial institutions | Non-monetary financial institutions | General government | Non-financial corporations: Up to 1 year | Non-financial corporations: Over 1 year | Private-individuals | Total | | | | | | | | |
| | | 1 | 2 | 3 | 4 | 5 | 6 | 7 = 1 + ... + 6 | 8 | 9 | 10 | 11 | 12 = 7 + ... + 11 | 13 | 14 = 12 + 13 | 15 |
| 07 | Dez | 0.0 | 22.7 | 0.0 | 784.8 | 1 707.3 | 26 392.6 | 28 907.4 | 408.7 | 937.5 | 154.5 | 1 156.2 | 31 564.2 | 0.0 | 31 564.2 | 14 757.5 |
| 08 | Mar | 0.0 | 22.7 | 0.0 | 789.7 | 1 777.9 | 27 390.6 | 29 981.0 | 414.8 | 902.0 | 109.5 | 1 164.6 | 32 571.9 | 0.0 | 32 571.9 | 16 460.4 |
| | Jun | 0.0 | 22.7 | 0.0 | 778.1 | 1 791.0 | 28 416.6 | 31 008.4 | 452.1 | 869.1 | 65.5 | 956.4 | 33 351.5 | 0.0 | 33 351.5 | 18 096.3 |
| | Set | 0.0 | 22.7 | 0.0 | 747.1 | 1 808.8 | 30 635.3 | 33 214.0 | 499.4 | 818.0 | 21.5 | 798.7 | 35 351.7 | 0.0 | 35 351.7 | 18 894.0 |
| | Dez | 55.0 | 64.9 | 137.0 | 1 214.7 | 3 483.9 | 33 104.8 | 38 060.2 | 516.4 | 1 001.7 | 0.0 | 821.8 | 40 400.1 | 0.0 | 40 400.1 | 24 219.8 |
| 09 | Mar | 55.0 | 64.9 | 137.0 | 1 373.6 | 3 563.7 | 38 826.8 | 44 021.0 | 613.6 | 1 037.8 | 0.0 | 2 014.0 | 47 686.3 | 0.0 | 47 686.3 | 30 591.0 |
| | Jun | 55.0 | 64.9 | 137.0 | 1 130.1 | 3 493.6 | 38 094.5 | 42 975.2 | 600.4 | 2 421.2 | 0.0 | 2 014.4 | 48 011.2 | 0.0 | 48 011.2 | 29 872.1 |
| | Set | 55.0 | 64.9 | 137.0 | 1 188.8 | 3 573.9 | 38 830.0 | 43 849.5 | 602.7 | 2 331.6 | 0.0 | 1 921.9 | 48 705.7 | 0.0 | 48 705.7 | 30 996.0 |
| | Dez | 55.0 | 64.6 | 137.0 | 1 025.6 | 3 462.6 | 38 439.0 | 43 183.8 | 577.6 | 2 151.4 | 0.0 | 2 366.7 | 48 279.6 | 0.0 | 48 279.6 | 30 865.4 |
| 10 | Mar | 55.0 | 64.6 | 137.0 | 1 150.6 | 4 260.1 | 37 925.7 | 43 593.0 | 571.0 | 2 027.6 | 0.0 | 2 364.3 | 48 555.8 | 0.0 | 48 555.8 | 31 624.8 |
| | Jun | 55.0 | 76.8 | 143.6 | 1 490.2 | 4 653.3 | 35 585.6 | 42 004.5 | 552.5 | 1 903.5 | 0.0 | 2 302.5 | 46 763.0 | 0.0 | 46 763.0 | 30 278.1 |
| | Set | 55.0 | 46.3 | 142.7 | 1 357.7 | 4 520.1 | 38 645.5 | 44 767.4 | 564.5 | 1 916.4 | 0.0 | 2 288.5 | 49 536.7 | 0.0 | 49 536.7 | 33 364.6 |
| | Dez | 21.8 | 33.5 | 153.8 | 3 218.6 | 6 722.4 | 43 957.9 | 54 108.0 | 592.8 | 1 818.0 | 0.0 | 2 137.3 | 58 656.1 | 0.0 | 58 656.1 | 43 083.1 |
| 11 | Mar | 48.5 | 57.5 | 332.9 | 5 495.4 | 9 596.6 | 41 175.6 | 56 706.5 | 578.7 | 1 667.6 | 0.0 | 2 110.0 | 61 062.8 | 0.0 | 61 062.8 | 46 804.9 |
| | Jun | 30.3 | 57.9 | 297.3 | 5 738.6 | 10 552.0 | 41 449.1 | 58 125.3 | 619.7 | 746.2 | 0.0 | 2 035.5 | 61 526.8 | 0.0 | 61 526.8 | 48 468.4 |
| | Set | 17.8 | 113.8 | 254.2 | 5 916.2 | 9 977.3 | 40 782.7 | 57 062.0 | 620.6 | 669.5 | 0.0 | 1 999.6 | 60 351.7 | 143.6 | 60 495.3 | 47 623.4 |
| | Dez | 30.3 | 146.7 | 214.5 | 5 395.2 | 9 808.7 | 40 455.7 | 56 051.1 | 591.9 | 328.0 | 0.0 | 1 905.6 | 58 876.6 | 154.0 | 59 030.5 | 46 826.8 |
| 12 | Mar | 9.0 | 134.4 | 186.4 | 3 300.3 | 7 820.8 | 40 728.3 | 52 179.3 | 570.3 | 313.9 | 0.0 | 1 847.9 | 54 911.4 | 125.7 | 55 037.1 | 43 937.5 |
| | Jun | 8.1 | 142.9 | 152.4 | 3 223.3 | 7 356.2 | 32 392.1 | 43 274.9 | 378.8 | 290.4 | 0.0 | 1 812.2 | 45 756.5 | 129.6 | 45 886.1 | 34 927.7 |
| | Set | 0.0 | 77.7 | 12.7 | 2 874.7 | 5 903.5 | 31 344.6 | 40 213.2 | 354.4 | 275.4 | 0.0 | 1 776.5 | 42 619.5 | 121.5 | 42 741.1 | 32 049.8 |
| | Dez | 4.3 | 91.7 | 11.1 | 2 812.5 | 5 690.7 | 30 618.5 | 39 228.7 | 349.5 | 238.7 | 0.0 | 1 532.6 | 41 349.4 | 124.2 | 41 473.6 | 31 363.4 |
| 13 | Mar | 0.4 | 100.9 | 25.0 | 2 656.4 | 5 074.5 | 30 048.9 | 37 906.2 | 345.8 | 213.4 | 0.0 | 1 473.2 | 39 938.5 | 121.0 | 40 059.5 | 30 225.5 |

## B.8.3.2.2.1 TRANSAÇÕES DOS FUNDOS E DAS SOCIEDADES DE TITULARIZAÇÃO DE CRÉDITOS

**Por tipo de instrumento**
**Transações líquidas trimestrais**

## TRANSACTIONS OF SECURITISATION FUNDS AND COMPANIES

**By type of instrument**
**Quarterly net transactions**

Fonte / Source: CMVM e Banco de Portugal / Securities Market Commission and Banco de Portugal

$10^6$ euros

| | | Ativo | | | | | | | Passivo | | | | Total |
|---|---|---|---|---|---|---|---|---|---|---|---|---|---|
| | | Ativos sob a forma de depósitos e outras aplicações similares | Ativos titularizados: Empréstimos | Ativos titularizados: Outros ativos titularizados[1] | Ativos titularizados: dos quais: Cobrança duvidosa | Títulos de dívida | Ações e outras participações | Outros ativos[2] | Passivos sob a forma de empréstimos e outros recursos similares | Títulos de dívida emitidos | Capital e reservas | Outros passivos[3] | |
| | | Assets | | | | | | | Liabilities | | | | Total |
| | | Deposits and other similar investments | Securitised assets: Securitised loans | Securitised assets: Other securitised assets[1] | Securitised assets: of which: Non-performing loans | Securities other than shares | Shares and other equity | Other assets[2] | Loans and other similar resources | Debt securities issued | Capital and reserves | Other liabilities[3] | |
| | | 1 | 2 | 3 | 4 | 5 | 6 | 7 | 8 | 9 | 10 | 11 | 12=1+2+3+5+6 +7=8+...+11 |
| 07 | Dez | -3.4 | 1 555.9 | 400.4 | 135.7 | 4.1 | 0.0 | -51.5 | 0.0 | -35.1 | 1 847.2 | 93.4 | 1 905.5 |
| 08 | Mar | 70.7 | 998.5 | 9.5 | 22.2 | -0.4 | 0.0 | -17.7 | 0.0 | -35.8 | 1 067.4 | 29.0 | 1 060.6 |
| | Jun | 55.1 | 986.9 | -207.3 | 77.4 | 0.0 | 0.0 | 210.5 | 0.0 | 630.6 | 343.0 | 71.6 | 1 045.2 |
| | Set | -14.5 | 2 156.6 | -156.8 | 29.0 | 0.4 | 0.0 | -203.7 | 0.0 | -24.6 | 1 896.5 | -90.0 | 1 781.9 |
| | Dez | 558.3 | 4 523.8 | 524.5 | 5.5 | 0.1 | 0.0 | 53.5 | 0.0 | 827.4 | 4 818.3 | 14.6 | 5 660.3 |
| 09 | Mar | -770.8 | 5 878.4 | 1 407.7 | 48.5 | 0.2 | 0.0 | 7.4 | 0.0 | 3 595.2 | 2 949.7 | -22.0 | 6 522.8 |
| | Jun | 251.5 | 508.9 | -183.9 | 47.9 | -0.3 | 0.0 | 92.0 | 0.0 | 12.6 | 672.0 | -16.4 | 668.2 |
| | Set | -92.5 | 695.9 | -1.2 | 22.0 | -0.1 | 0.0 | -67.0 | 0.0 | -397.5 | 990.3 | -57.7 | 535.1 |
| | Dez | 231.0 | -739.1 | 313.0 | -251.2 | 0.1 | 0.0 | -124.2 | 0.0 | 1 967.1 | -2 288.9 | 2.6 | -319.1 |
| 10 | Mar | -173.1 | 105.7 | 170.3 | -4.5 | 0.3 | 0.0 | -70.5 | 0.0 | -265.1 | 371.1 | -73.4 | 32.6 |
| | Jun | 292.7 | -1 504.7 | -288.6 | 20.9 | 0.4 | 0.0 | 124.2 | 0.0 | 970.7 | -2 378.8 | 32.1 | -1 375.9 |
| | Set | 134.3 | 2 715.2 | 59.0 | -94.3 | -0.5 | 0.0 | 54.9 | 0.0 | 3 626.8 | -639.2 | -24.7 | 2 962.9 |
| | Dez | 951.5 | 8 863.1 | 256.2 | -28.3 | 0.1 | 0.0 | -156.9 | 0.5 | 10 310.2 | -366.3 | -30.5 | 9 913.9 |
| 11 | Mar | -171.2 | 1 520.1 | 886.5 | -36.3 | -0.3 | 0.0 | -15.1 | 0.0 | 6 518.6 | -4 284.8 | -13.8 | 2 220.0 |
| | Jun | 520.8 | 636.8 | -172.7 | -18.8 | -0.1 | 0.0 | -50.6 | 87.0 | 1 789.4 | -943.4 | 1.2 | 934.3 |
| | Set | -429.3 | -1 143.4 | 111.7 | 134.1 | 0.3 | 0.0 | 98.0 | 110.9 | -257.7 | -1 403.0 | 187.0 | -1 362.8 |
| | Dez | 153.7 | -938.2 | -526.8 | 21.4 | 0.2 | 0.0 | -1.1 | -25.9 | 152.6 | -1 699.4 | 260.5 | -1 312.2 |
| 12 | Mar | -566.0 | -2 842.9 | -1 150.4 | -31.2 | -0.1 | 0.0 | -75.0 | -85.0 | -3 697.7 | -797.7 | -54.1 | -4 634.4 |
| | Jun | -488.6 | -9 147.2 | -3.8 | 135.7 | 0.3 | 0.0 | 67.8 | -87.1 | -3 787.9 | -5 670.5 | -26.0 | -9 571.5 |
| | Set | -229.8 | -2 919.2 | -225.9 | -44.7 | -0.1 | 0.0 | -67.2 | 6.9 | -1 262.8 | -2 153.1 | -33.2 | -3 442.1 |
| | Dez | 54.3 | -1 072.4 | -195.0 | 37.7 | -0.1 | 0.0 | 51.5 | -7.3 | -494.8 | -536.2 | -123.4 | -1 161.7 |
| 13 | Mar | -140.3 | -1 402.4 | -11.7 | -7.4 | 0.1 | 0.0 | -104.2 | 0.0 | -1 200.9 | -466.3 | 8.7 | -1 658.4 |

(1) Inclui papel comercial titularizado. / Includes securitised commercial paper.
(2) Os outros ativos incluem as aplicações em derivados financeiros, ativos imobilizados e ativos diversos / The other assets include assets in financial derivatives, fixed assets and remaining assets.
(3) Os outros passivos incluem as responsabilidades em derivados financeiros e passivos diversos. / The other liabilities include liabilities in financial derivatives and remaining liabilities.

## B.8.3.2.2.2 TRANSAÇÕES DE ATIVOS TITULARIZADOS POR FUNDOS E SOCIEDADES DE TITULARIZAÇÃO DE CRÉDITOS

**Por país e setor institucional do cedente e setor institucional devedor e prazo**
**Transações líquidas trimestrais**

## TRANSACTIONS OF SECURITISED ASSETS BY SECURITISATION FUNDS AND COMPANIES

**By country, institutional sector of the originator and of the debtor and maturity**
**Quarterly net transactions**

Fonte / Source: CMVM e Banco de Portugal / Securities Market Commission and Banco de Portugal

$10^6$ euros

| | | Ativos titularizados cedidos por residentes em Portugal | | | | | | | | | | | | Ativos titularizados cedidos por não residentes em Portugal | Total | Por memória: Ativos cedidos por IFM residentes não desreconhecidos do balanço |
|---|---|---|---|---|---|---|---|---|---|---|---|---|---|---|---|---|
| | | Instituições financeiras monetárias | | | | | | | | Instituições financeiras não monetárias | Administrações públicas | Sociedades não financeiras | Total | | | |
| | | Devedor original residente em Portugal | | | | | | | Devedor original não residente em Portugal | | | | | | | |
| | | Instituições financeiras monetárias | Instituições financeiras não monetárias | Administrações públicas | Sociedades não financeiras: Até 1 ano | Sociedades não financeiras: A mais de 1 ano | Particulares | Total | | | | | | | | |
| | | Securitised assets originated by residents in Portugal | | | | | | | | | | | | Securitised assets originated by non-residents in Portugal | Total | Memo items: Assets granted by resident MFIs not derecognised from the balance sheet |
| | | Monetary financial institutions | | | | | | | | Non-monetary financial institutions | General government | Non-financial corporations | Total | | | |
| | | Original debtor resident in Portugal | | | | | | | Original debtor non-resident in Portugal | | | | | | | |
| | | Monetary financial institutions | Non-monetary financial institutions | General government | Non-financial corporations: Up to 1 year | Non-financial corporations: Over 1 year | Private-individuals | Total | | | | | | | | |
| | | 1 | 2 | 3 | 4 | 5 | 6 | 7 = 1 + ... + 6 | 8 | 9 | 10 | 11 | 12 = 7 + ... + 11 | 13 | 14 = 12 + 13 | 15 |
| 07 | Dez | 0.0 | 0.2 | 0.0 | -0.7 | 232.4 | 1 452.0 | 1 683.9 | 18.5 | -1.9 | -91.0 | 346.8 | 1 956.3 | 0.0 | 1 956.3 | -655.9 |
| 08 | Mar | 0.0 | 0.0 | 0.0 | 4.9 | 70.7 | 998.0 | 1 073.6 | 6.5 | -35.5 | -45.0 | 8.5 | 1 008.1 | 0.0 | 1 008.1 | 1 703.2 |
| | Jun | 0.0 | 0.0 | 0.0 | -11.6 | 13.1 | 1 026.0 | 1 027.5 | 37.2 | -32.9 | -44.0 | -208.2 | 779.6 | 0.0 | 779.6 | 1 635.9 |
| | Set | 0.0 | 0.0 | 0.0 | -30.9 | 17.8 | 2 218.7 | 2 205.5 | 47.0 | -51.1 | -44.0 | -157.7 | 1 999.8 | 0.0 | 1 999.8 | 797.3 |
| | Dez | 55.0 | 42.1 | 137.0 | 467.6 | 1 675.0 | 2 469.5 | 4 846.3 | 16.8 | 183.6 | -21.5 | 23.1 | 5 048.3 | 0.0 | 5 048.3 | 5 325.7 |
| 09 | Mar | 0.0 | 0.0 | 0.0 | 158.9 | 79.9 | 5 722.0 | 5 960.7 | 97.0 | 36.1 | 0.0 | 1 192.2 | 7 286.1 | 0.0 | 7 286.1 | 6 371.0 |
| | Jun | 0.0 | 0.0 | 0.0 | -243.5 | -70.1 | -732.2 | -1 045.8 | -12.9 | 1 383.4 | 0.0 | 0.4 | 325.1 | 0.0 | 325.1 | -718.6 |
| | Set | 0.0 | 0.0 | 0.0 | 58.6 | 80.2 | 735.4 | 874.3 | 2.4 | -89.5 | 0.0 | -92.4 | 694.7 | 0.0 | 694.7 | 1 124.1 |
| | Dez | 0.0 | -0.2 | 0.0 | -163.2 | -111.3 | -390.9 | -665.6 | -25.1 | -180.2 | 0.0 | 444.8 | -426.1 | 0.0 | -426.1 | -130.7 |
| 10 | Mar | 0.0 | 0.0 | 0.0 | 125.0 | 797.5 | -513.4 | 409.2 | -6.9 | -123.9 | 0.0 | -2.4 | 276.0 | 0.0 | 276.0 | 759.2 |
| | Jun | 0.0 | 12.1 | 6.6 | 339.6 | 393.2 | -2 340.1 | -1 588.5 | -18.9 | -124.1 | 0.0 | -61.8 | -1 793.3 | 0.0 | -1 793.3 | -1 347.1 |
| | Set | 0.0 | -30.5 | -0.9 | -132.4 | -133.2 | 3 060.0 | 2 763.0 | 12.5 | 12.9 | 0.0 | -14.0 | 2 774.3 | 0.0 | 2 774.3 | 3 087.0 |
| | Dez | -33.2 | -12.8 | 11.1 | 1 860.8 | 2 202.3 | 5 312.4 | 9 340.6 | 28.3 | -98.4 | 0.0 | -151.2 | 9 119.3 | 0.0 | 9 119.3 | 9 718.4 |
| 11 | Mar | 26.6 | 24.0 | 179.0 | 2 276.8 | 2 874.2 | -2 782.3 | 2 598.5 | -14.2 | -150.4 | 0.0 | -27.2 | 2 406.6 | 0.0 | 2 406.6 | 3 721.8 |
| | Jun | -18.2 | 0.4 | -35.5 | 107.7 | 377.7 | 137.6 | 569.7 | 41.2 | -72.3 | 0.0 | -74.5 | 464.1 | 0.0 | 464.1 | 814.5 |
| | Set | -12.5 | 55.9 | -43.1 | 177.6 | -574.7 | -666.4 | -1 063.3 | 0.6 | -76.7 | 0.0 | -35.9 | -1 175.3 | 143.6 | -1 031.7 | -845.3 |
| | Dez | 12.6 | 32.9 | -39.7 | -521.0 | -196.5 | -634.8 | -1 346.5 | -28.9 | -5.9 | 0.0 | -94.1 | -1 475.4 | 10.4 | -1 465.0 | -1 132.4 |
| 12 | Mar | -21.4 | -12.3 | -28.1 | -2 094.8 | -1 987.9 | 272.7 | -3 871.8 | -21.5 | -14.0 | 0.0 | -57.7 | -3 965.0 | -28.3 | -3 993.3 | -2 889.2 |
| | Jun | -0.8 | 8.5 | -34.0 | -77.1 | -464.6 | -8 336.2 | -8 904.3 | -191.5 | -23.5 | 0.0 | -35.6 | -9 154.9 | 3.9 | -9 151.0 | -9 009.8 |
| | Set | -8.1 | -65.2 | -139.7 | -348.6 | -1 452.7 | -1 047.5 | -3 061.7 | -24.4 | -15.0 | 0.0 | -35.7 | -3 136.9 | -8.1 | -3 145.0 | -2 877.8 |
| | Dez | 4.3 | 14.0 | -1.6 | -62.2 | -212.8 | -726.1 | -984.6 | -5.0 | -36.7 | 0.0 | -243.9 | -1 270.1 | 2.7 | -1 267.4 | -686.4 |
| 13 | Mar | -3.9 | 9.2 | 13.9 | -156.0 | -616.2 | -569.6 | -1 322.5 | -3.7 | -25.4 | 0.0 | -59.4 | -1 410.9 | -3.2 | -1 414.1 | -1 137.9 |

## B.8.3.3 OUTROS INTERMEDIÁRIOS FINANCEIROS ESPECIALIZADOS NA CONCESSÃO DE CRÉDITO[(1)*]

**Saldos em fim de trimestre**

## OTHER FINANCIAL INTERMEDIARIES ENGAGED IN LENDING[(1)*]

**End-of-quarter figures**

Fonte / Source: Banco de Portugal

$10^6$ euros

| | | Ativos | | | | | Passivos | | | | | Total | Por memória: |
|---|---|---|---|---|---|---|---|---|---|---|---|---|---|
| | | Ativos sob a forma de depósitos e outras aplicações similares | Títulos em carteira | Créditos concedidos | dos quais: Créditos de cobrança duvidosa | Ativos diversos | Passivos sob a forma de empréstimos e outros recursos similares | Empréstimos subordinados | Obrigações (exceto subordinadas) e outros títulos de rendimento fixo | Capital e reservas | Passivos diversos | | Resultado de exploração |
| | | Assets | | | | | Liabilities | | | | | Total | Memo items: |
| | | Deposits and other similar investments | Securities | Loans and advances | of which: Non-performing loans | Other assets | Loans and other similar resources | Subordinated loans | Bonds (excluding subordinated bonds) and other fixed-income securities | Capital and reserves | Other liabilities | | Operating profit/loss |
| | | 1 | 2 | 3 | 4 | 5 | 6 | 7 | 8 | 9 | 10 | 11=1+2+3+5=6+ ...+10 | 12 |
| 07 | Dez | 456.0 | 77.9 | 15 975.0 | 774.8 | 1 374.6 | 14 134.7 | 254.0 | 884.0 | 1 816.8 | 794.0 | 17 883.5 | 288.0 |
| 08 | Mar | 189.4 | 77.3 | 16 077.8 | 832.3 | 1 410.2 | 13 964.4 | 254.0 | 884.0 | 1 860.1 | 792.1 | 17 754.7 | 98.6 |
| | Jun | 217.6 | 80.0 | 16 680.4 | 832.9 | 1 511.4 | 14 350.8 | 269.0 | 1 134.0 | 1 995.4 | 740.2 | 18 489.4 | 158.5 |
| | Set | 191.9 | 80.8 | 17 350.5 | 911.8 | 1 594.3 | 14 910.2 | 269.0 | 1 234.0 | 2 068.1 | 736.1 | 19 217.5 | 243.2 |
| | Dez | 508.0 | 138.3 | 14 556.6 | 871.5 | 963.3 | 12 551.6 | 272.0 | 641.8 | 1 987.3 | 713.4 | 16 166.2 | 258.4 |
| 09 | Mar | 559.8 | 144.9 | 14 159.0 | 1 004.2 | 918.7 | 12 212.0 | 272.0 | 641.8 | 2 034.4 | 622.3 | 15 782.5 | 44.7 |
| | Jun | 1 630.6 | 496.7 | 14 316.9 | 1 045.6 | 925.7 | 13 739.4 | 269.9 | 619.0 | 2 147.1 | 594.6 | 17 370.0 | 77.1 |
| | Set | 1 409.5 | 726.5 | 14 126.0 | 1 078.3 | 935.6 | 13 684.5 | 274.9 | 359.0 | 2 292.6 | 586.7 | 17 197.7 | 102.7 |
| | Dez | 1 460.9 | 711.6 | 14 761.9 | 1 078.7 | 940.9 | 14 222.0 | 274.9 | 359.0 | 2 374.8 | 644.7 | 17 875.4 | 124.0 |
| 10 | Mar | 1 434.4 | 726.7 | 14 262.5 | 1 162.0 | 961.2 | 13 638.8 | 274.9 | 359.0 | 2 474.3 | 637.8 | 17 384.8 | 38.1 |
| | Jun | 1 465.6 | 719.4 | 14 524.3 | 1 247.6 | 982.2 | 13 855.8 | 274.9 | 359.0 | 2 563.3 | 638.6 | 17 691.6 | 65.8 |
| | Set | 1 565.8 | 726.3 | 14 388.3 | 1 316.4 | 960.0 | 13 761.9 | 269.9 | 336.0 | 2 674.0 | 598.6 | 17 640.4 | 83.3 |
| | Dez | 1 565.5 | 718.6 | 14 861.1 | 1 348.8 | 898.6 | 14 135.3 | 269.9 | 244.2 | 2 698.2 | 696.3 | 18 043.9 | 153.8 |
| 11 | Mar | 1 164.7 | 726.1 | 14 032.9 | 1 226.8 | 878.2 | 13 007.3 | 269.9 | 208.1 | 2 694.0 | 622.7 | 16 801.9 | 43.7 |
| | Jun | 526.4 | 386.5 | 10 772.8 | 1 242.1 | 827.1 | 9 046.6 | 206.8 | 208.1 | 2 530.4 | 520.8 | 12 512.8 | 62.2 |
| | Set | 501.3 | 393.6 | 10 704.8 | 1 326.8 | 817.6 | 8 884.6 | 206.8 | 238.1 | 2 567.8 | 520.0 | 12 417.4 | 83.7 |
| | Dez | 482.2 | 352.4 | 9 915.3 | 1 246.3 | 752.2 | 8 130.1 | 201.3 | 238.1 | 2 425.4 | 507.2 | 11 502.1 | 119.3 |
| 12 | Mar | 548.4 | 532.4 | 9 525.9 | 1 129.6 | 734.4 | 7 724.6 | 201.3 | 368.1 | 2 368.8 | 678.3 | 11 341.1 | 26.3 |
| | Jun | 583.2 | 498.5 | 9 350.4 | 1 176.0 | 777.2 | 7 467.2 | 201.3 | 408.1 | 2 446.5 | 686.3 | 11 209.4 | 35.7 |
| | Set | 543.5 | 553.8 | 8 996.8 | 1 229.1 | 775.0 | 7 069.9 | 201.3 | 429.1 | 2 494.2 | 674.6 | 10 869.1 | 50.5 |
| | Dez | 442.2 | 316.2 | 8 644.5 | 1 177.6 | 740.7 | 6 768.3 | 201.3 | 251.1 | 2 484.3 | 438.5 | 10 143.6 | 67.1 |
| 13 | Mar | 441.6 | 290.7 | 8 269.1 | 1 207.9 | 715.4 | 6 300.6 | 201.3 | 251.1 | 2 493.2 | 470.6 | 9 716.8 | 15.6 |

* As séries apresentadas foram afetadas pelas alterações do normativo contabilístico de janeiro 1999 e janeiro 2005. / The change of the accounting framework as of January 1999 and as of January 2005 affected the series presented.

(1) Inclui sociedades emitentes ou gestoras de cartões de crédito, sociedades de *factoring*, sociedades financeiras de aquisições a crédito, sociedades de investimento, sociedades de locação financeira, sociedades de garantia mútua e instituições financeiras de crédito. / Includes credit card issuing or managing companies, factoring companies, credit-purchase financing companies, investment companies, financial leasing companies, mutual guarantee societies and credit financial institutions.

## B.8.3.4 INTERMEDIÁRIOS FINANCEIROS - OUTROS[(1)*]
**Saldos em fim de trimestre**

## FINANCIAL INTERMEDIARIES - OTHER[(1)*]
**End-of-quarter figures**

Fonte / Source: Banco de Portugal

$10^6$ euros

| | | Ativos | | | | | Passivos | | | | | Total | Por memória: |
|---|---|---|---|---|---|---|---|---|---|---|---|---|---|
| | | Ativos sob a forma de depósitos e outras aplicações similares | Títulos em carteira | Créditos concedidos | dos quais: Créditos de cobrança duvidosa | Ativos diversos | Passivos sob a forma de empréstimos e outros recursos similares | Empréstimos subordinados | Obrigações (exceto subordinadas) e outros titulos de rendimento fixo | Capital e reservas | Passivos diversos | | Resultado de exploração |
| | | Assets | | | | | Liabilities | | | | | Total | Memo items: |
| | | Deposits and other similar investments | Securities | Loans and advances | of which: Non-performing loans | Other assets | Loans and other similar resources | Subordinated loans | Bonds (excluding subordinated bonds) and other fixed-income securities | Capital and reserves | Other liabilities | | Operating profit/loss |
| | | 1 | 2 | 3 | 4 | 5 | 6 | 7 | 8 | 9 | 10 | 11=1+2+3+5=6+...+10 | 12 |
| **07** | Dez | 64.6 | 14.8 | 67.4 | 64.5 | 63.7 | 8.3 | 0.0 | 0.0 | 170.6 | 31.7 | 210.5 | 23.9 |
| **08** | Mar | 64.0 | 15.2 | 66.5 | 64.3 | 68.3 | 15.1 | 0.0 | 0.0 | 172.6 | 26.3 | 214.0 | 1.3 |
| | Jun | 72.0 | 16.9 | 63.8 | 61.4 | 71.6 | 19.8 | 0.0 | 0.0 | 170.9 | 33.6 | 224.4 | 3.2 |
| | Set | 87.9 | 22.2 | 62.6 | 60.2 | 69.9 | 13.3 | 0.0 | 0.0 | 173.2 | 56.0 | 242.6 | 5.1 |
| | Dez | 165.8 | 17.5 | 54.7 | 54.7 | 82.9 | 27.6 | 0.0 | 0.0 | 157.0 | 136.4 | 320.9 | 15.4 |
| **09** | Mar | 202.6 | 15.0 | 54.6 | 54.3 | 76.2 | 20.2 | 0.2 | 0.0 | 161.1 | 166.9 | 348.4 | 0.5 |
| | Jun | 109.1 | 20.4 | 55.1 | 55.1 | 68.5 | 10.8 | 0.2 | 0.0 | 163.9 | 78.4 | 253.2 | 0.3 |
| | Set | 71.7 | 21.7 | 56.7 | 56.7 | 74.4 | 13.0 | 0.0 | 0.0 | 155.2 | 56.4 | 224.6 | 1.8 |
| | Dez | 57.8 | 21.7 | 48.9 | 48.9 | 100.8 | 22.4 | 0.0 | 0.0 | 157.3 | 49.5 | 229.2 | 9.0 |
| **10** | Mar | 114.5 | 30.0 | 47.9 | 47.8 | 106.7 | 22.5 | 0.0 | 0.0 | 159.3 | 117.2 | 299.0 | 4.1 |
| | Jun | 126.2 | 31.6 | 45.4 | 45.3 | 115.6 | 40.0 | 0.0 | 0.0 | 160.3 | 118.5 | 318.8 | 8.4 |
| | Set | 81.2 | 26.3 | 45.2 | 45.2 | 129.3 | 53.1 | 0.0 | 0.0 | 156.6 | 72.4 | 282.1 | 10.1 |
| | Dez | 80.5 | 22.4 | 45.0 | 45.0 | 111.6 | 25.1 | 0.0 | 0.0 | 160.6 | 73.8 | 259.5 | 13.5 |
| **11** | Mar | 63.1 | 30.0 | 44.1 | 44.1 | 102.1 | 14.6 | 0.0 | 0.0 | 157.8 | 66.9 | 239.3 | 2.8 |
| | Jun | 28.4 | 25.8 | 47.7 | 47.4 | 108.9 | 17.5 | 0.0 | 0.0 | 148.5 | 44.8 | 210.8 | 3.8 |
| | Set | 41.8 | 26.0 | 48.3 | 47.7 | 101.1 | 14.9 | 0.0 | 0.0 | 149.3 | 53.0 | 217.2 | 6.1 |
| | Dez | 32.6 | 27.4 | 48.0 | 47.5 | 97.7 | 14.4 | 0.0 | 0.0 | 151.0 | 40.4 | 205.8 | 8.3 |
| **12** | Mar | 35.3 | 29.1 | 46.4 | 45.4 | 96.8 | 10.8 | 0.0 | 0.0 | 149.2 | 47.6 | 207.5 | 0.5 |
| | Jun | 29.6 | 25.7 | 46.8 | 46.1 | 97.2 | 12.0 | 0.0 | 0.0 | 147.1 | 40.2 | 199.3 | 2.8 |
| | Set | 28.4 | 23.8 | 46.4 | 45.3 | 95.8 | 7.3 | 0.0 | 0.0 | 142.8 | 44.3 | 194.4 | 3.0 |
| | Dez | 25.4 | 23.9 | 48.9 | 48.3 | 90.6 | 9.0 | 0.0 | 0.0 | 143.2 | 36.6 | 188.8 | 2.6 |
| **13** | Mar | 25.8 | 25.9 | 48.8 | 48.2 | 87.6 | 7.8 | 0.0 | 0.0 | 143.8 | 36.5 | 188.0 | -1.7 |

* As séries apresentadas foram afetadas pelas alterações do normativo contabilístico de janeiro 1999 e janeiro 2005. / The change of the accounting framework as of January 1999 and as of January 2005 affected the series presented.
(1) Inclui sociedades de capital de risco, sociedades de desenvolvimento regional, sociedades financeiras de corretagem e outros intermediários financeiros. / Includes risk capital companies, regional development companies, dealers and other financial intermediaries.

## B.9.1.1 REPARTIÇÃO TERRITORIAL DOS EMPRÉSTIMOS CONCEDIDOS A SOCIEDADES NÃO FINANCEIRAS[1][2]

**De acordo com a localização da sede da sociedade não financeira**
**Saldos em fim de trimestre**

## BREAKDOWN OF LOANS GRANTED TO NON-FINANCIAL CORPORATIONS BY REGION[1][2]

**According to the location of the head office of the non-financial corporation**
**End-of-quarter figures**

Fonte / Source: Banco de Portugal

$10^6$ euros

| | | Norte | | Centro | Lisboa | | Alentejo | Algarve | Açores | Madeira | Total |
|---|---|---|---|---|---|---|---|---|---|---|---|
| | | Total | do qual: Grande Porto | | Total | do qual: Grande Lisboa | | | | | |
| | | Norte | | Centro | Lisboa | | Alentejo | Algarve | Açores | Madeira | Total |
| | | Total | of which: Grande Porto | | Total | of which: Grande Lisboa | | | | | |
| | | (25.7%)[3] | (12.1%) | (15.5%) | (42.2%) | (38.3%) | (5.1%) | (4.5%) | (2.2%) | (4.7%) | |
| | | 1 | 2 | 3 | 4 | 5 | 6 | 7 | 8 | 9 | 10=1+...+9 |
| **08** | Jun | 29 824 | 14 083 | 17 633 | 48 939 | 43 618 | 5 502 | 5 188 | 1 882 | 5 631 | 114 599 |
| | Set | 30 613 | 14 282 | 18 038 | 49 723 | 44 352 | 5 649 | 5 281 | 1 942 | 5 702 | 116 949 |
| | Dez | 30 854 | 14 470 | 18 481 | 50 611 | 45 156 | 5 996 | 5 398 | 2 009 | 5 730 | 119 079 |
| **09** | Mar | 31 823 | 15 057 | 18 563 | 51 724 | 46 257 | 5 766 | 5 559 | 1 903 | 5 644 | 120 981 |
| | Jun | 32 159 | 15 173 | 18 864 | 52 107 | 46 623 | 5 213 | 5 697 | 2 056 | 5 728 | 121 824 |
| | Set | 31 751 | 14 828 | 18 841 | 51 434 | 46 039 | 5 312 | 5 694 | 2 080 | 5 514 | 120 626 |
| | Dez | 32 130 | 14 783 | 18 881 | 51 018 | 45 605 | 5 216 | 5 784 | 2 141 | 5 657 | 120 827 |
| **10** | Mar | 32 324 | 14 884 | 18 924 | 50 399 | 45 180 | 5 417 | 5 868 | 2 183 | 5 736 | 120 851 |
| | Jun | 32 285 | 14 747 | 19 084 | 50 564 | 45 399 | 5 561 | 5 937 | 2 241 | 5 734 | 121 407 |
| | Set | 32 441 | 14 859 | 18 798 | 50 209 | 45 160 | 5 448 | 5 901 | 2 243 | 5 684 | 120 725 |
| | Dez | 32 214 | 14 708 | 18 622 | 48 646 | 43 905 | 5 521 | 5 884 | 2 351 | 5 727 | 118 964 |
| **11** | Mar | 32 190 | 14 764 | 18 602 | 48 665 | 43 882 | 5 488 | 5 903 | 2 330 | 5 649 | 118 826 |
| | Jun | 31 690 | 14 808 | 18 585 | 48 862 | 44 159 | 5 570 | 5 913 | 2 381 | 5 447 | 118 449 |
| | Set | 31 024 | 14 435 | 18 231 | 48 841 | 44 123 | 5 652 | 5 747 | 2 400 | 5 741 | 117 637 |
| | Dez | 30 258 | 13 960 | 17 886 | 47 806 | 43 250 | 5 609 | 5 337 | 2 443 | 5 467 | 114 807 |
| **12** | Mar | 29 120 | 13 595 | 17 578 | 47 823 | 43 333 | 5 645 | 5 200 | 2 400 | 5 356 | 113 122 |
| | Jun | 28 749 | 13 508 | 17 294 | 47 142 | 42 810 | 5 680 | 5 144 | 2 388 | 5 292 | 111 689 |
| | Set | 28 274 | 13 350 | 17 015 | 46 537 | 42 251 | 5 579 | 4 917 | 2 381 | 5 229 | 109 931 |
| | Dez | 27 543 | 12 981 | 16 629 | 44 711 | 40 599 | 5 553 | 4 730 | 2 409 | 5 011 | 106 586 |
| **13** | Mar | 27 111 | 12 808 | 16 524 | 45 349 | 41 304 | 5 531 | 4 660 | 2 374 | 5 021 | 106 571 |

As regiões apresentadas no quadro correspondem a unidades territoriais para fins estatísticos (NUTS) de nível II e III, de acordo com o estabelecido no decreto-lei 244/2002 de 5 de novembro. / The regions presented in the table above are territorial units for statistical purposes (NUTS) of level II and III, according to the definition given in the decree-law 244/2002 of November 5.
(1) Empréstimos concedidos por bancos, caixas económicas, caixas de crédito agrícola mútuo, instituições financeiras de crédito, sociedades de *factoring*, sociedades de locação financeira, sociedades financeiras para aquisições a crédito e outras sociedades financeiras. / Loans extended by banks, savings banks, mutual agricultural credit banks, credit financial institutions, financial leasing companies, credit-purchase financing companies and other financial intermediaries.
(2) Inclui créditos cedidos em operações de titularização. Não inclui créditos abatidos ao ativo. / It includes securitised loans. It does not include written-off loans.
(3) Peso médio, em percentagem, dos empréstimos concedidos às sociedades não financeiras em cada região, nos trimestres do último ano civil completo disponível. / Percent average weight of loans to non-financial corporations by region, in terms of the four quarters of the last complete calendar year available.

## B.9.1.2 REPARTIÇÃO TERRITORIAL DOS RÁCIOS DE CRÉDITO VENCIDO DAS SOCIEDADES NÃO FINANCEIRAS[1][2][3]

**De acordo com a localização da sede da sociedade não financeira**

## BREAKDOWN OF OVERDUE LOANS RATIO OF NON-FINANCIAL CORPORATIONS BY REGION[1][2][3]

**According to the location of the head office of the non-financial corporation**

Fonte / Source: Banco de Portugal

Em percentagem / In percentages

| | | Norte | | Centro | Lisboa | | Alentejo | Algarve | Açores | Madeira | Total |
|---|---|---|---|---|---|---|---|---|---|---|---|
| | | Total | do qual: Grande Porto | | Total | do qual: Grande Lisboa | | | | | |
| | | Norte | | Centro | Lisboa | | Alentejo | Algarve | Açores | Madeira | Total |
| | | Total | of which: Grande Porto | | Total | of which: Grande Lisboa | | | | | |
| | | 1 | 2 | 3 | 4 | 5 | 6 | 7 | 8 | 9 | 10 |
| **08** | Jun | 2.9 | 2.4 | 2.6 | 1.5 | 1.4 | 2.8 | 1.1 | 1.1 | 1.2 | 2.1 |
| | Set | 3.1 | 2.7 | 2.7 | 2.0 | 1.7 | 2.9 | 1.6 | 1.3 | 1.3 | 2.4 |
| | Dez | 3.2 | 2.8 | 2.8 | 2.0 | 1.7 | 2.6 | 1.3 | 1.5 | 1.0 | 2.4 |
| **09** | Mar | 3.8 | 3.4 | 3.7 | 2.9 | 2.5 | 4.2 | 3.0 | 2.7 | 2.1 | 3.3 |
| | Jun | 4.4 | 4.3 | 4.0 | 3.9 | 3.4 | 4.8 | 3.0 | 3.2 | 3.0 | 4.0 |
| | Set | 4.8 | 4.7 | 4.4 | 4.2 | 3.6 | 5.5 | 4.4 | 3.3 | 3.7 | 4.4 |
| | Dez | 4.4 | 4.0 | 4.3 | 3.9 | 3.4 | 5.4 | 4.0 | 2.3 | 3.8 | 4.1 |
| **10** | Mar | 4.6 | 4.0 | 4.5 | 4.3 | 3.8 | 5.4 | 4.2 | 2.9 | 4.8 | 4.5 |
| | Jun | 4.8 | 4.3 | 4.8 | 4.5 | 3.7 | 5.8 | 4.2 | 2.5 | 4.9 | 4.7 |
| | Set | 5.1 | 4.7 | 5.6 | 4.9 | 4.1 | 5.9 | 5.2 | 3.0 | 4.8 | 5.1 |
| | Dez | 4.6 | 4.4 | 4.9 | 3.9 | 3.1 | 5.4 | 6.1 | 3.2 | 4.0 | 4.4 |
| **11** | Mar | 5.2 | 4.9 | 5.7 | 4.6 | 3.7 | 5.5 | 6.5 | 3.7 | 4.2 | 5.0 |
| | Jun | 5.6 | 5.1 | 5.8 | 4.9 | 4.0 | 5.7 | 7.4 | 4.7 | 4.8 | 5.4 |
| | Set | 6.1 | 5.4 | 6.7 | 5.6 | 4.6 | 6.3 | 9.9 | 5.4 | 5.3 | 6.1 |
| | Dez | 6.7 | 6.0 | 7.1 | 6.1 | 5.0 | 6.8 | 11.4 | 5.3 | 5.8 | 6.7 |
| **12** | Mar | 8.0 | 7.1 | 7.8 | 7.0 | 5.7 | 7.2 | 13.7 | 6.1 | 7.5 | 7.7 |
| | Jun | 8.8 | 7.4 | 8.8 | 8.5 | 7.0 | 8.3 | 18.9 | 7.0 | 11.0 | 9.2 |
| | Set | 9.9 | 8.3 | 9.4 | 9.9 | 8.5 | 8.1 | 19.6 | 7.4 | 11.9 | 10.2 |
| | Dez | 9.7 | 8.2 | 9.3 | 9.7 | 8.5 | 8.6 | 18.7 | 7.1 | 12.8 | 10.1 |
| **13** | Mar | 10.3 | 8.9 | 10.5 | 10.7 | 9.2 | 9.7 | 21.1 | 7.2 | 13.6 | 11.0 |

As regiões apresentadas no quadro correspondem a unidades territoriais para fins estatísticos (NUTS) de nível II e III, de acordo com o estabelecido no decreto-lei 244/2002 de 5 de novembro. / The regions presented in the table above are territorial units for statistical purposes (NUTS) of level II and III, according to the definition given in the decree-law 244/2002 of November 5.
(1) Empréstimos concedidos por bancos, caixas económicas, caixas de crédito agrícola mútuo, instituições financeiras de crédito, sociedades de *factoring*, sociedades de locação financeira, sociedades financeiras para aquisições a crédito e outras sociedades financeiras. / Loans extended by banks, savings banks, mutual agricultural credit banks, credit financial institutions, financial leasing companies, credit-purchase financing companies and other financial intermediaries.
(2) Inclui créditos cedidos em operações de titularização. Não inclui créditos abatidos ao ativo. / It includes securitised loans. It does not include written-off loans.
(3) Crédito vencido/crédito concedido, em cada região, em percentagem. / Overdue loans/total loans by region, in percentages.

## B.9.1.3 REPARTIÇÃO POR RAMO DE ATIVIDADE ECONÓMICA DOS EMPRÉSTIMOS CONCEDIDOS A SOCIEDADES NÃO FINANCEIRAS[1][2] (continua)

**Saldos em fim de trimestre**

## BREAKDOWN OF LOANS GRANTED TO NON-FINANCIAL CORPORATIONS BY BRANCH OF ACTIVITY[1][2] (to be continued)

**End-of-quarter figures**

Fonte / Source: Banco de Portugal

$10^6$euros

| CAE - Rev.3 *NACE Rev.2* | | A | B | C | D+E | F | G | H | I |
|---|---|---|---|---|---|---|---|---|---|
| | | Agricultura, produção animal, caça, floresta e pesca | Indústrias extrativas | Indústrias transformadoras | Eletricidade, gás, vapor e água; captação, tratamento e distribuição água; saneamento, gestão de resíduos e despoluição | Construção | Comércio por grosso e a retalho; reparação de veículos automóveis e motociclos | Transportes e armazenagem | Alojamento, restauração e similares |
| | | Agriculture, forestry and fishing | Mining and quarrying | Manufacturing | Electricity, gas, steam and air conditioning supply; water supply; sewerage, waste management and remediation activities | Construction | Wholesale and retail trade; repair of motor vehicles and motorcycles | Transportation and storage | Accommodation and food service activities |
| | | (1.8%)[3] | (0.4%) | (13.3%) | (4.3%) | (19.9%) | (12.9%) | (7.7%) | (5.2%) |
| | | 1 | 2 | 3 | 4 | 5 | 6 | 7 | 8 |
| **08** | Jun | 1 724 | 504 | 15 006 | 3 255 | 27 010 | 16 827 | 6 809 | 4 426 |
| | Set | 1 843 | 517 | 15 368 | 3 543 | 27 207 | 16 890 | 7 243 | 4 477 |
| | Dez | 1 899 | 523 | 15 882 | 4 011 | 27 061 | 16 765 | 7 343 | 4 644 |
| **09** | Mar | 1 905 | 523 | 16 059 | 4 072 | 27 786 | 16 788 | 7 514 | 5 017 |
| | Jun | 1 962 | 527 | 16 430 | 4 325 | 28 145 | 17 006 | 7 840 | 4 929 |
| | Set | 1 965 | 528 | 16 122 | 4 401 | 27 559 | 16 651 | 8 011 | 4 983 |
| | Dez | 1 975 | 522 | 16 236 | 4 381 | 27 307 | 16 557 | 7 687 | 5 167 |
| **10** | Mar | 2 012 | 520 | 16 117 | 4 509 | 26 480 | 16 602 | 7 842 | 5 350 |
| | Jun | 2 068 | 510 | 16 147 | 4 595 | 25 918 | 16 917 | 7 917 | 5 470 |
| | Set | 2 065 | 513 | 16 178 | 4 753 | 25 704 | 16 640 | 8 084 | 5 463 |
| | Dez | 2 062 | 494 | 15 875 | 4 792 | 24 716 | 16 365 | 8 127 | 5 490 |
| **11** | Mar | 2 066 | 496 | 16 118 | 4 745 | 24 598 | 16 553 | 8 089 | 5 990 |
| | Jun | 2 126 | 493 | 15 867 | 4 756 | 24 575 | 16 392 | 7 691 | 6 096 |
| | Set | 2 101 | 484 | 15 658 | 4 854 | 24 271 | 15 927 | 8 038 | 6 021 |
| | Dez | 2 046 | 476 | 15 272 | 4 845 | 23 522 | 15 425 | 8 043 | 5 848 |
| **12** | Mar | 1 995 | 463 | 15 110 | 4 871 | 22 979 | 14 821 | 8 194 | 5 922 |
| | Jun | 2 002 | 449 | 14 855 | 4 720 | 22 444 | 14 386 | 8 306 | 5 893 |
| | Set | 1 992 | 447 | 14 487 | 4 717 | 21 919 | 14 074 | 8 769 | 5 815 |
| | Dez | 1 920 | 427 | 14 141 | 4 744 | 20 414 | 13 606 | 8 899 | 5 227 |
| **13** | Mar | 1 909 | 421 | 14 137 | 4 674 | 19 912 | 13 552 | 9 802 | 5 302 |

## B.9.1.3 REPARTIÇÃO POR RAMO DE ATIVIDADE ECONÓMICA DOS EMPRÉSTIMOS CONCEDIDOS A SOCIEDADES NÃO FINANCEIRAS[1][2] (continuação)

**Saldos em fim de trimestre**

## BREAKDOWN OF LOANS GRANTED TO NON-FINANCIAL CORPORATIONS BY BRANCH OF ACTIVITY[1][2] (continued)

**End-of-quarter figures**

Fonte / Source: Banco de Portugal

$10^6$euros

| CAE - Rev.3 *NACE Rev.2* | | J | K (64202) | L | M+N | P+Q+R+S | | |
|---|---|---|---|---|---|---|---|---|
| | | Atividades de informação e de comunicação | Atividades das sociedades gestoras de participações sociais não financeiras | Atividades imobiliárias | Atividades de consultoria, técnicas e administrativas | Educação, saúde e outras atividades de serviços sociais | Outras atividades | Total |
| | | Information and communication | Non-financial holdings | Real estate activities | Consultancy, scientific and technical services; administrative and support service activities | Education, human health and social work activities; arts, entertainment and recreation | Other activities | Total |
| | | (1.2%) | (9.3%) | (13.3%) | (6.6%) | (4.0%) | (0.1%) | |
| | | 9 | 10 | 11 | 12 | 13 | 14 | 15=1+...+14 |
| **08** | Jun | 1 058 | 10 057 | 16 585 | 7 439 | 3 891 | 8 | 114 599 |
| | Set | 1 097 | 10 527 | 16 889 | 7 364 | 3 976 | 8 | 116 949 |
| | Dez | 1 161 | 10 993 | 17 139 | 7 616 | 4 032 | 9 | 119 079 |
| **09** | Mar | 1 200 | 10 865 | 17 150 | 7 899 | 4 044 | 159 | 120 981 |
| | Jun | 1 249 | 10 770 | 17 294 | 7 060 | 4 150 | 138 | 121 824 |
| | Set | 1 265 | 10 496 | 17 210 | 7 045 | 4 258 | 134 | 120 626 |
| | Dez | 1 251 | 10 842 | 17 213 | 7 101 | 4 438 | 152 | 120 827 |
| **10** | Mar | 1 396 | 11 111 | 17 248 | 6 984 | 4 528 | 152 | 120 851 |
| | Jun | 1 426 | 11 458 | 17 069 | 7 128 | 4 639 | 146 | 121 407 |
| | Set | 1 419 | 11 287 | 16 777 | 7 029 | 4 662 | 150 | 120 725 |
| | Dez | 1 414 | 10 723 | 16 591 | 7 419 | 4 747 | 150 | 118 964 |
| **11** | Mar | 1 407 | 10 047 | 15 995 | 7 835 | 4 738 | 149 | 118 826 |
| | Jun | 1 395 | 10 181 | 15 839 | 8 097 | 4 792 | 149 | 118 449 |
| | Set | 1 427 | 10 323 | 15 652 | 7 934 | 4 793 | 154 | 117 637 |
| | Dez | 1 414 | 9 932 | 15 346 | 7 947 | 4 530 | 160 | 114 807 |
| **12** | Mar | 1 387 | 10 202 | 14 901 | 7 658 | 4 460 | 159 | 113 122 |
| | Jun | 1 402 | 10 355 | 14 973 | 7 306 | 4 435 | 162 | 111 689 |
| | Set | 1 358 | 10 378 | 14 622 | 6 870 | 4 317 | 163 | 109 931 |
| | Dez | 1 175 | 10 314 | 14 380 | 6 853 | 4 329 | 156 | 106 586 |
| **13** | Mar | 1 175 | 10 259 | 14 191 | 6 754 | 4 357 | 128 | 106 571 |

(1) Empréstimos concedidos por bancos, caixas económicas, caixas de crédito agrícola mútuo, instituições financeiras de crédito, sociedades de *factoring*, sociedades de locação financeira, sociedades financeiras para aquisições a crédito e outras sociedades financeiras. / Loans extended by banks, savings banks, mutual agricultural credit banks, credit financial institutions, financial leasing companies, credit-purchase financing companies and other financial intermediaries.
(2) Inclui créditos cedidos em operações de titularização. Não inclui créditos abatidos ao ativo. / It includes securitised loans. It does not include written-off loans.
(3) Peso médio, em percentagem, dos empréstimos concedidos às sociedades não financeiras de cada ramo de atividade, nos trimestres do último ano civil completo disponível. / Percent average weight of loans to non-financial corporations by branch of activity, in terms of the four quarters of the last complete calendar year available.

## B.9.1.4 REPARTIÇÃO POR RAMO DE ATIVIDADE ECONÓMICA DOS RÁCIOS DE CRÉDITO VENCIDO DAS SOCIEDADES NÃO FINANCEIRAS[1][2][3] (continua)

## BREAKDOWN OF OVERDUE LOANS RATIO OF NON-FINANCIAL CORPORATIONS BY BRANCH OF ACTIVITY[1][2][3] (to be continued)

Fonte / Source: Banco de Portugal

Em percentagem / In percentages

| CAE - Rev.3 *NACE Rev.2* | | A | B | C | D+E | F | G | H | I |
|---|---|---|---|---|---|---|---|---|---|
| | | Agricultura, produção animal, caça, floresta e pesca | Indústrias extrativas | Indústrias transformadoras | Eletricidade, gás, vapor e água; captação, tratamento e distribuição água; saneamento, gestão de resíduos e despoluição | Construção | Comércio por grosso e a retalho; reparação de veículos automóveis e motociclos | Transportes e armazenagem | Alojamento, restauração e similares |
| | | Agriculture, forestry and fishing | Mining and quarrying | Manufacturing | Electricity, gas, steam and air conditioning supply; water supply; sewerage, waste management and remediation activities | Construction | Wholesale and retail trade; repair of motor vehicles and motorcycles | Transportation and storage | Accommodation and food service activities |
| | | 1 | 2 | 3 | 4 | 5 | 6 | 7 | 8 |
| **08** | Jun | 1.9 | 1.4 | 3.7 | 0.2 | 2.9 | 2.9 | 0.8 | 1.7 |
| | Set | 2.0 | 1.8 | 3.6 | 0.2 | 3.5 | 3.1 | 0.7 | 2.0 |
| | Dez | 1.9 | 2.2 | 3.7 | 0.1 | 3.4 | 3.3 | 0.9 | 1.7 |
| **09** | Mar | 3.5 | 3.5 | 4.7 | 0.3 | 4.8 | 4.3 | 1.0 | 3.4 |
| | Jun | 3.1 | 3.9 | 5.8 | 0.2 | 6.1 | 5.0 | 1.1 | 3.6 |
| | Set | 3.2 | 4.3 | 6.6 | 0.2 | 6.1 | 5.8 | 1.1 | 3.8 |
| | Dez | 3.0 | 4.4 | 6.2 | 0.3 | 5.6 | 6.2 | 1.2 | 3.8 |
| **10** | Mar | 3.4 | 4.6 | 6.2 | 0.4 | 6.6 | 6.6 | 1.3 | 4.0 |
| | Jun | 3.4 | 6.0 | 6.3 | 0.3 | 6.9 | 6.5 | 1.5 | 3.9 |
| | Set | 3.7 | 6.0 | 6.9 | 0.2 | 7.7 | 6.8 | 1.4 | 3.7 |
| | Dez | 3.0 | 4.8 | 5.8 | 0.3 | 7.1 | 6.2 | 1.5 | 4.0 |
| **11** | Mar | 3.4 | 5.1 | 6.2 | 0.4 | 8.4 | 6.8 | 1.7 | 3.7 |
| | Jun | 3.6 | 5.3 | 6.4 | 0.4 | 8.8 | 7.3 | 1.9 | 4.0 |
| | Set | 4.3 | 5.2 | 6.8 | 0.3 | 10.5 | 8.0 | 2.1 | 4.6 |
| | Dez | 4.6 | 5.2 | 7.6 | 0.3 | 11.6 | 8.8 | 2.2 | 4.5 |
| **12** | Mar | 5.1 | 6.4 | 8.2 | 0.6 | 13.7 | 9.9 | 2.7 | 5.3 |
| | Jun | 5.8 | 6.9 | 9.0 | 0.7 | 16.9 | 10.8 | 2.6 | 7.6 |
| | Set | 5.9 | 8.9 | 9.6 | 1.0 | 18.6 | 12.1 | 2.8 | 9.2 |
| | Dez | 5.8 | 9.1 | 9.8 | 1.0 | 18.9 | 12.8 | 2.7 | 8.5 |
| **13** | Mar | 6.1 | 10.8 | 10.4 | 1.2 | 20.6 | 13.6 | 2.7 | 9.1 |

## B.9.1.4 REPARTIÇÃO POR RAMO DE ATIVIDADE ECONÓMICA DOS RÁCIOS DE CRÉDITO VENCIDO DAS SOCIEDADES NÃO FINANCEIRAS[1][2][3] (continuação)

## BREAKDOWN OF OVERDUE LOANS RATIO OF NON-FINANCIAL CORPORATIONS BY BRANCH OF ACTIVITY[1][2][3] (continued)

Fonte / Source: Banco de Portugal

Em percentagem / In percentages

| CAE - Rev.3 *NACE Rev.2* | | J | K (64202) | L | M+N | P+Q+R+S | | |
|---|---|---|---|---|---|---|---|---|
| | | Atividades de informação e de comunicação | Atividades das sociedades gestoras de participações sociais não financeiras | Atividades imobiliárias | Atividades de consultoria, técnicas e administrativas | Educação, saúde e outras atividades de serviços sociais | Outras atividades | Total |
| | | Information and communication | Non-financial holdings | Real estate activities | Consultancy, scientific and technical services; administrative and support service activities | Education, human health and social work activities; arts, entertainment and recreation | Other activities | Total |
| | | 9 | 10 | 11 | 12 | 13 | 14 | 15 |
| **08** | Jun | 1.7 | 0.3 | 1.3 | 1.1 | 1.2 | 0.0 | 2.1 |
| | Set | 1.7 | 0.8 | 1.7 | 1.3 | 1.2 | 0.0 | 2.4 |
| | Dez | 1.8 | 0.7 | 1.8 | 1.1 | 1.3 | 0.0 | 2.4 |
| **09** | Mar | 2.5 | 1.3 | 2.5 | 2.1 | 1.4 | 0.8 | 3.3 |
| | Jun | 2.8 | 1.6 | 2.9 | 2.8 | 1.6 | 1.1 | 4.0 |
| | Set | 2.9 | 2.9 | 3.3 | 3.1 | 2.9 | 1.4 | 4.4 |
| | Dez | 2.8 | 1.8 | 3.1 | 2.9 | 1.6 | 0.9 | 4.1 |
| **10** | Mar | 2.6 | 1.8 | 3.5 | 3.2 | 1.8 | 0.9 | 4.5 |
| | Jun | 2.6 | 2.2 | 4.1 | 3.2 | 2.0 | 0.5 | 4.7 |
| | Set | 3.1 | 2.4 | 4.6 | 3.7 | 2.0 | 0.5 | 5.1 |
| | Dez | 2.5 | 1.2 | 4.0 | 2.6 | 1.7 | 0.6 | 4.4 |
| **11** | Mar | 2.8 | 1.4 | 5.1 | 2.7 | 2.0 | 0.6 | 5.0 |
| | Jun | 3.0 | 1.9 | 5.6 | 3.1 | 2.1 | 0.7 | 5.4 |
| | Set | 2.8 | 2.2 | 6.9 | 3.4 | 2.6 | 0.8 | 6.1 |
| | Dez | 3.0 | 2.2 | 7.7 | 3.5 | 2.6 | 5.6 | 6.7 |
| **12** | Mar | 3.9 | 2.3 | 9.5 | 3.9 | 3.8 | 5.7 | 7.7 |
| | Jun | 3.5 | 4.6 | 10.9 | 5.0 | 4.2 | 6.1 | 9.2 |
| | Set | 4.2 | 4.9 | 12.8 | 6.0 | 4.7 | 6.1 | 10.2 |
| | Dez | 5.0 | 4.2 | 11.8 | 6.4 | 4.5 | 6.8 | 10.1 |
| **13** | Mar | 7.0 | 5.5 | 14.1 | 7.3 | 4.9 | 8.1 | 11.0 |

(1) Empréstimos concedidos por bancos, caixas económicas, caixas de crédito agrícola mútuo, instituições financeiras de crédito, sociedades de *factoring*, sociedades de locação financeira, sociedades financeiras para aquisições a crédito e outras sociedades financeiras. / Loans extended by banks, savings banks, mutual agricultural credit banks, credit financial institutions, financial leasing companies, credit-purchase financing companies and other financial intermediaries.
(2) Inclui créditos cedidos em operações de titularização. Não inclui créditos abatidos ao ativo. / It includes securitised loans. It does not include written-off loans.
(3) Crédito vencido/crédito concedido, em cada ramo de atividade, em percentagem. / Overdue loans/total loans by branch of activity, in percentages.

## B.9.1.5 REPARTIÇÃO POR RAMO DE ATIVIDADE ECONÓMICA DOS EMPRÉSTIMOS CONCEDIDOS A SOCIEDADES NÃO FINANCEIRAS DA INDÚSTRIA TRANSFORMADORA[(1)(2)] (continua)

**Saldos em fim de trimestre**

## BREAKDOWN OF LOANS GRANTED TO NON-FINANCIAL CORPORATIONS OF THE MANUFACTURING INDUSTRY BY BRANCH OF ACTIVITY[(1)(2)] (to be continued)

**End-of-quarter figures**

Fonte / Source: Banco de Portugal

$10^6$euros

| CAE - Rev.3 *NACE Rev.2* | | 10+11+12 | 13+14 | 15 | 16 | 17+18 | 19+20+21 | 22 | 23 |
|---|---|---|---|---|---|---|---|---|---|
| | | Indústrias alimentares, bebidas e tabaco | Fabricação de têxteis e vestuário | Indústria do couro e dos produtos do couro | Indústrias da madeira e da cortiça e suas obras, exceto mobiliário; fabricação de obras de cestaria e de espartaria | Fabricação de pasta de papel e de cartão; impressão e reprodução de suportes gravados | Fabricação de coque, de produtos petrolíferos refinados, produtos químicos, de fibras sintéticas e produtos farmacêuticos | Fabricação de artigos de borracha e de matérias plásticas | Fabricação de outros produtos minerais não metálicos |
| | | Manufacture of food products, beverages and tobacco | Manufacture of textiles and wearing apparel | Manufacture of leather and leather products | Manufacture of wood and products of wood and cork | Manufacture of paper and paper products; printing and reproduction of recorded media | Manufacture of coke, refined oil products, of chemical products and man-made fibres | Manufacture of rubber and plastic products | Manufacture of other non-metallic mineral products |
| | | (23.3%)[(3)] | (10.5%) | (2.7%) | (6.6%) | (5.4%) | (8.8%) | (4.5%) | (10.0%) |
| | | 1 | 2 | 3 | 4 | 5 | 6 | 7 | 8 |
| **08** | Jun | 3 068 | 1 948 | 419 | 1 224 | 918 | 839 | 592 | 1 696 |
| | Set | 3 089 | 1 949 | 421 | 1 249 | 963 | 840 | 618 | 1 692 |
| | Dez | 3 399 | 1 914 | 407 | 1 254 | 962 | 908 | 646 | 1 729 |
| **09** | Mar | 3 325 | 1 945 | 419 | 1 244 | 997 | 961 | 645 | 1 714 |
| | Jun | 3 320 | 1 938 | 426 | 1 219 | 1 039 | 1 089 | 661 | 1 749 |
| | Set | 3 323 | 1 865 | 429 | 1 224 | 1 008 | 1 006 | 645 | 1 728 |
| | Dez | 3 346 | 1 937 | 428 | 1 210 | 1 057 | 1 017 | 663 | 1 712 |
| **10** | Mar | 3 401 | 1 955 | 434 | 1 210 | 972 | 1 035 | 686 | 1 646 |
| | Jun | 3 432 | 1 957 | 444 | 1 177 | 965 | 1 132 | 693 | 1 647 |
| | Set | 3 426 | 1 958 | 442 | 1 157 | 958 | 1 158 | 679 | 1 677 |
| | Dez | 3 410 | 1 923 | 438 | 1 122 | 988 | 1 202 | 683 | 1 485 |
| **11** | Mar | 3 430 | 1 921 | 432 | 1 103 | 933 | 1 436 | 705 | 1 453 |
| | Jun | 3 517 | 1 727 | 439 | 1 084 | 931 | 1 303 | 703 | 1 469 |
| | Set | 3 469 | 1 642 | 432 | 1 060 | 922 | 1 328 | 702 | 1 523 |
| | Dez | 3 479 | 1 610 | 409 | 1 013 | 875 | 1 271 | 661 | 1 552 |
| **12** | Mar | 3 461 | 1 583 | 404 | 1 003 | 841 | 1 304 | 663 | 1 491 |
| | Jun | 3 483 | 1 558 | 406 | 988 | 801 | 1 278 | 652 | 1 477 |
| | Set | 3 391 | 1 523 | 399 | 944 | 755 | 1 280 | 657 | 1 455 |
| | Dez | 3 349 | 1 483 | 389 | 902 | 759 | 1 294 | 642 | 1 414 |
| **13** | Mar | 3 383 | 1 523 | 391 | 909 | 720 | 1 321 | 641 | 1 363 |

## B.9.1.5 REPARTIÇÃO POR RAMO DE ATIVIDADE ECONÓMICA DOS EMPRÉSTIMOS CONCEDIDOS A SOCIEDADES NÃO FINANCEIRAS DA INDÚSTRIA TRANSFORMADORA[(1)(2)] (continuação)

**Saldos em fim de trimestre**

## BREAKDOWN OF LOANS GRANTED TO NON-FINANCIAL CORPORATIONS OF THE MANUFACTURING INDUSTRY BY BRANCH OF ACTIVITY[(1)(2)] (continued)

**End-of-quarter figures**

Fonte / Source: Banco de Portugal

$10^6$euros

| CAE - Rev.3 *NACE Rev.2* | | 24+25 | 26+27 | 28+33 | 29+30 | 31 | 32 | |
|---|---|---|---|---|---|---|---|---|
| | | Indústrias metalúrgicas de base e fabricação de produtos metálicos, exceto máquinas e equipamentos | Fabricação de equipamentos informáticos, para comunicações, produtos eletrónicos, óticos e equipamento elétrico | Fabricação de máquinas e equipamentos, n.e.; reparação, manutenção e instalação de máquinas e equipamentos | Fabricação de veículos automóveis, reboques, componentes para automóveis e outro equipamento de transporte | Fabricação de mobiliário | Outras indústrias transformadoras | Total |
| | | Manufacture of basic metals and metal products, except machinery and equipment | Manufacture of computer, communication equipment, electronic and optical products and electrical equipment | Manufacture of machinery and equipment n.e.c.; repair, maintenance and installation of machinery and equipment | Manufacture of motor vehicles, trailers, parts and accessories for motor vehicles and other transport equipment | Manufacturing of furniture | Other manufacturing activities | Total |
| | | (13.0%) | (3.9%) | (4.0%) | (3.1%) | (3.2%) | (1.0%) | |
| | | 9 | 10 | 11 | 12 | 13 | 14 | 15=1+...+14 |
| **08** | Jun | 2 120 | 380 | 530 | 555 | 514 | 203 | 15 006 |
| | Set | 2 183 | 486 | 537 | 599 | 533 | 208 | 15 368 |
| | Dez | 2 210 | 490 | 602 | 604 | 543 | 213 | 15 882 |
| **09** | Mar | 2 248 | 529 | 694 | 575 | 555 | 208 | 16 059 |
| | Jun | 2 235 | 639 | 629 | 704 | 570 | 213 | 16 430 |
| | Set | 2 211 | 613 | 661 | 632 | 561 | 217 | 16 122 |
| | Dez | 2 195 | 558 | 650 | 667 | 589 | 205 | 16 236 |
| **10** | Mar | 2 201 | 550 | 685 | 549 | 589 | 205 | 16 117 |
| | Jun | 2 191 | 503 | 691 | 520 | 585 | 210 | 16 147 |
| | Set | 2 175 | 591 | 659 | 512 | 578 | 207 | 16 178 |
| | Dez | 2 157 | 547 | 655 | 499 | 562 | 204 | 15 875 |
| **11** | Mar | 2 164 | 581 | 671 | 536 | 556 | 197 | 16 118 |
| | Jun | 2 134 | 611 | 661 | 545 | 549 | 193 | 15 867 |
| | Set | 2 101 | 586 | 659 | 513 | 535 | 187 | 15 658 |
| | Dez | 2 043 | 548 | 630 | 479 | 523 | 179 | 15 272 |
| **12** | Mar | 1 976 | 591 | 608 | 516 | 499 | 171 | 15 110 |
| | Jun | 1 924 | 592 | 591 | 456 | 483 | 165 | 14 855 |
| | Set | 1 881 | 570 | 568 | 453 | 469 | 141 | 14 487 |
| | Dez | 1 826 | 528 | 559 | 409 | 450 | 137 | 14 141 |
| **13** | Mar | 1 835 | 495 | 570 | 407 | 445 | 131 | 14 137 |

(1) Empréstimos concedidos por bancos, caixas económicas, caixas de crédito agrícola mútuo, instituições financeiras de crédito, sociedades de *factoring*, sociedades de locação financeira, sociedades financeiras para aquisições a crédito e outras sociedades financeiras. / Loans extended by banks, savings banks, mutual agricultural credit banks, credit financial institutions, financial leasing companies, credit-purchase financing companies and other financial intermediaries.
(2) Inclui créditos cedidos em operações de titularização. Não inclui créditos abatidos ao ativo. / It includes securitised loans. It does not include written-off loans.
(3) Peso médio, em percentagem, dos empréstimos concedidos às sociedades não financeiras de cada ramo de atividade, nos trimestres do último ano civil completo disponível. / Percent average weight of loans to non-financial corporations by branch of activity, in terms of the four quarters of the last complete calendar year available.

## B.9.1.6 REPARTIÇÃO POR RAMO DE ATIVIDADE ECONÓMICA DOS RÁCIOS DE CRÉDITO VENCIDO DAS SOCIEDADES NÃO FINANCEIRAS DA INDÚSTRIA TRANSFORMADORA[(1)(2)(3)] (continua)

**Saldos em fim de trimestre**

## BREAKDOWN OF OVERDUE LOANS RATIO OF NON-FINANCIAL CORPORATIONS OF THE MANUFACTURING INDUSTRY BY BRANCH OF ACTIVITY[(1)(2)(3)] (to be continued)

**End-of-quarter figures**

Fonte / Source: Banco de Portugal

Em percentagem / In percentages

| CAE - Rev.3 *NACE Rev. 2* | | 10+11+12 | 13+14 | 15 | 16 | 17+18 | 19+20+21 | 22 | 23 |
|---|---|---|---|---|---|---|---|---|---|
| | | Indústrias alimentares, das bebidas e tabaco | Fabricação de têxteis e vestuário | Indústria do couro e dos produtos do couro | Indústrias da madeira e da cortiça e suas obras, exceto mobiliário; fabricação de obras de cestaria e de espartaria | Fabricação de pasta de papel e de cartão; impressão e reprodução de suportes gravados | Fabricação de coque, de produtos petrolíferos refinados, produtos químicos, de fibras sintéticas e produtos farmacêuticos | Fabricação de artigos de borracha e de matérias plásticas | Fabricação de outros produtos minerais não metálicos |
| | | Manufacture of food products, beverages and tobacco | Manufacture of textiles and wearing apparel | Manufacture of leather and leather products | Manufacture of wood and products of wood and cork | Manufacture of paper and paper products; printing and reproduction of recorded media | Manufacture of coke, refined oil products, of chemical products and man-made fibres | Manufacture of rubber and plastic products | Manufacture of other non-metallic mineral products |
| | | 1 | 2 | 3 | 4 | 5 | 6 | 7 | 8 |
| **08** | Jun | 2.3 | 9.6 | 9.9 | 4.1 | 3.0 | 1.1 | 1.8 | 2.1 |
| | Set | 2.4 | 8.7 | 9.6 | 4.4 | 2.8 | 1.0 | 1.7 | 2.2 |
| | Dez | 2.2 | 9.0 | 9.1 | 5.6 | 2.5 | 1.1 | 2.0 | 2.5 |
| **09** | Mar | 3.6 | 10.6 | 9.6 | 8.1 | 2.6 | 2.0 | 2.7 | 3.6 |
| | Jun | 3.4 | 10.6 | 9.3 | 10.0 | 3.5 | 1.1 | 3.0 | 6.2 |
| | Set | 5.2 | 10.7 | 9.9 | 13.5 | 4.0 | 1.5 | 3.2 | 5.0 |
| | Dez | 4.2 | 10.1 | 10.3 | 13.6 | 3.8 | 1.6 | 3.1 | 7.1 |
| **10** | Mar | 4.1 | 10.7 | 10.0 | 13.7 | 4.6 | 1.6 | 3.7 | 7.8 |
| | Jun | 4.7 | 10.8 | 9.7 | 13.8 | 4.7 | 1.5 | 4.1 | 7.7 |
| | Set | 4.5 | 10.9 | 9.5 | 14.1 | 5.3 | 1.5 | 5.6 | 12.4 |
| | Dez | 4.1 | 10.2 | 9.0 | 13.6 | 3.9 | 1.2 | 5.0 | 5.7 |
| **11** | Mar | 4.4 | 11.3 | 9.5 | 13.2 | 4.7 | 1.0 | 5.3 | 6.0 |
| | Jun | 4.6 | 12.4 | 9.0 | 13.3 | 4.8 | 1.2 | 5.3 | 6.2 |
| | Set | 5.1 | 12.8 | 9.8 | 14.1 | 5.6 | 1.1 | 5.4 | 6.5 |
| | Dez | 6.9 | 14.1 | 11.3 | 14.4 | 6.0 | 1.6 | 5.2 | 6.6 |
| **12** | Mar | 7.1 | 14.4 | 12.6 | 15.4 | 6.4 | 1.4 | 5.4 | 7.8 |
| | Jun | 7.5 | 15.1 | 12.3 | 18.1 | 6.8 | 1.6 | 5.7 | 8.8 |
| | Set | 7.0 | 16.0 | 13.8 | 20.1 | 8.1 | 1.6 | 5.6 | 9.9 |
| | Dez | 6.8 | 16.6 | 14.5 | 20.9 | 8.2 | 2.0 | 6.1 | 9.8 |
| **13** | Mar | 7.4 | 16.5 | 14.9 | 21.2 | 10.7 | 2.5 | 7.0 | 11.1 |

## B.9.1.6 REPARTIÇÃO POR RAMO DE ATIVIDADE ECONÓMICA DOS RÁCIOS DE CRÉDITO VENCIDO DAS SOCIEDADES NÃO FINANCEIRAS DA INDÚSTRIA TRANSFORMADORA[(1)(2)(3)] (continuação)

**Saldos em fim de trimestre**

## BREAKDOWN OF OVERDUE LOANS RATIO OF NON-FINANCIAL CORPORATIONS OF THE MANUFACTURING INDUSTRY BY BRANCH OF ACTIVITY[(1)(2)(3)] (continued)

**End-of-quarter figures**

Fonte / Source: Banco de Portugal

Em percentagem / In percentages

| CAE - Rev.3 *NACE Rev. 2* | | 24+25 | 26+27 | 28+33 | 29+30 | 31 | 32 | |
|---|---|---|---|---|---|---|---|---|
| | | Indústrias metalúrgicas de base e fabricação de produtos metálicos, exceto máquinas e equipamentos | Fabricação de equipamentos informáticos, para comunicações, produtos eletrónicos, óticos e equipamento elétrico | Fabricação de máquinas e equipamentos, n.e.; reparação, manutenção e instalação de máquinas e equipamentos | Fabricação de veículos automóveis, reboques, componentes para automóveis e outro equipamento de transporte | Fabricação de mobiliário | Outras indústrias transformadoras | Total |
| | | Manufacture of basic metals and metal products, except machinery and equipment | Manufacture of computer, communication equipment, electronic and optical products and electrical equipment | Manufacture of machinery and equipment n.e.c.; repair, maintenance and installation of machinery and equipment | Manufacture of motor vehicles, trailers, parts and accessories for motor vehicles and other transport equipment | Manufacturing of furniture | Other manufacturing activities | Total |
| | | 9 | 10 | 11 | 12 | 13 | 14 | 15 |
| **08** | Jun | 2.1 | 2.7 | 2.3 | 1.8 | 5.8 | 5.4 | 3.7 |
| | Set | 2.2 | 2.3 | 2.5 | 1.7 | 5.7 | 5.6 | 3.6 |
| | Dez | 2.2 | 4.9 | 2.5 | 1.4 | 5.6 | 6.0 | 3.7 |
| **09** | Mar | 2.9 | 2.2 | 2.4 | 1.6 | 6.8 | 7.5 | 4.7 |
| | Jun | 3.4 | 20.4 | 3.0 | 1.4 | 7.0 | 7.0 | 5.8 |
| | Set | 3.4 | 22.1 | 5.7 | 1.8 | 7.6 | 7.9 | 6.6 |
| | Dez | 3.6 | 14.2 | 4.8 | 1.7 | 7.2 | 7.6 | 6.2 |
| **10** | Mar | 4.3 | 4.9 | 4.4 | 2.6 | 7.3 | 7.7 | 6.2 |
| | Jun | 4.6 | 3.1 | 4.4 | 2.9 | 7.6 | 7.5 | 6.3 |
| | Set | 5.1 | 2.8 | 4.9 | 2.9 | 8.3 | 7.9 | 6.9 |
| | Dez | 5.1 | 2.7 | 4.0 | 2.8 | 7.9 | 7.6 | 5.8 |
| **11** | Mar | 5.7 | 2.6 | 5.3 | 2.6 | 9.4 | 8.0 | 6.2 |
| | Jun | 5.5 | 2.3 | 6.3 | 2.7 | 10.5 | 8.2 | 6.4 |
| | Set | 6.1 | 2.7 | 6.8 | 3.0 | 12.0 | 7.1 | 6.8 |
| | Dez | 6.6 | 2.7 | 7.5 | 4.1 | 13.0 | 7.4 | 7.6 |
| **12** | Mar | 7.5 | 2.5 | 8.4 | 6.2 | 14.5 | 8.1 | 8.2 |
| | Jun | 9.0 | 3.5 | 9.2 | 6.4 | 15.7 | 8.7 | 9.0 |
| | Set | 10.7 | 3.7 | 9.7 | 5.1 | 17.9 | 10.8 | 9.6 |
| | Dez | 10.8 | 3.4 | 10.5 | 5.6 | 19.7 | 11.2 | 9.8 |
| **13** | Mar | 11.2 | 4.2 | 10.2 | 6.0 | 20.6 | 10.4 | 10.4 |

(1) Empréstimos concedidos por bancos, caixas económicas, caixas de crédito agrícola mútuo, instituições financeiras de crédito, sociedades de *factoring*, sociedades de locação financeira, sociedades financeiras para aquisições a crédito e outras sociedades financeiras. / Loans extended by banks, savings banks, mutual agricultural credit banks, credit financial institutions, financial leasing companies, credit-purchase financing companies and other financial intermediaries.
(2) Inclui créditos cedidos em operações de titularização. Não inclui créditos abatidos ao ativo. / It includes securitised loans. It does not include written-off loans.
(3) Crédito vencido/crédito concedido, em cada ramo de atividade, em percentagem. / Overdue loans/total loans by branch of activity, in percentages.

## B.9.1.7 PERCENTAGEM DE SOCIEDADES NÃO FINANCEIRAS POR ESCALÕES DE CRÉDITO CONCEDIDO[1][2][3]

## BREAKDOWN OF THE PERCENTAGE OF NON-FINANCIAL CORPORATIONS BY BRACKET OF CREDIT AMOUNT[1][2][3]

Fonte / Source: Banco de Portugal

Em percentagem / In percentages

| | | Inferior a 20 000 euros | 20 000 - 50 000 euros | 50 000 - 100 000 euros | 100 000 - 200 000 euros | 200 000 - 400 000 euros | 400 000 - 1 000 000 euros | 1 000 000 - 5 000 000 euros | Superior a 5 000 000 euros |
|---|---|---|---|---|---|---|---|---|---|
| | | Below 20,000 euros | 20,000 - 50,000 euros | 50,000 - 100,000 euros | 100,000 - 200,000 euros | 200,000 - 400,000 euros | 400,000 - 1,000,000 euros | 1,000,000 - 5,000,000 euros | Above 5,000,000 euros |
| | | 1 | 2 | 3 | 4 | 5 | 6 | 7 | 8 |
| **08** | Jun | 39.6 | 18.5 | 12.0 | 9.8 | 7.3 | 6.3 | 5.0 | 1.4 |
| | Set | 40.9 | 17.7 | 11.8 | 9.5 | 7.3 | 6.3 | 5.0 | 1.4 |
| | Dez | 39.6 | 18.4 | 12.0 | 9.7 | 7.4 | 6.3 | 5.1 | 1.5 |
| **09** | Mar | 38.8 | 18.5 | 12.2 | 9.9 | 7.5 | 6.4 | 5.2 | 1.5 |
| | Jun | 38.2 | 18.9 | 12.4 | 9.9 | 7.5 | 6.4 | 5.2 | 1.5 |
| | Set | 38.2 | 19.0 | 12.4 | 9.9 | 7.5 | 6.4 | 5.1 | 1.5 |
| | Dez | 38.1 | 19.1 | 12.4 | 9.9 | 7.6 | 6.3 | 5.1 | 1.5 |
| **10** | Mar | 38.3 | 19.1 | 12.4 | 9.9 | 7.5 | 6.3 | 5.0 | 1.5 |
| | Jun | 38.7 | 19.0 | 12.4 | 9.9 | 7.4 | 6.2 | 4.9 | 1.5 |
| | Set | 39.1 | 18.9 | 12.3 | 9.9 | 7.3 | 6.2 | 4.9 | 1.5 |
| | Dez | 39.1 | 19.0 | 12.3 | 9.9 | 7.3 | 6.2 | 4.9 | 1.4 |
| **11** | Mar | 39.7 | 18.8 | 12.2 | 9.8 | 7.2 | 6.1 | 4.8 | 1.5 |
| | Jun | 40.4 | 18.7 | 12.1 | 9.6 | 7.1 | 6.0 | 4.7 | 1.5 |
| | Set | 41.2 | 18.4 | 11.9 | 9.5 | 7.0 | 6.0 | 4.7 | 1.4 |
| | Dez | 41.8 | 18.2 | 11.8 | 9.4 | 6.9 | 5.9 | 4.6 | 1.4 |
| **12** | Mar | 42.6 | 18.0 | 11.6 | 9.3 | 6.8 | 5.8 | 4.5 | 1.4 |
| | Jun | 43.3 | 17.8 | 11.5 | 9.1 | 6.8 | 5.7 | 4.4 | 1.4 |
| | Set | 44.0 | 17.6 | 11.3 | 9.0 | 6.7 | 5.7 | 4.3 | 1.4 |
| | Dez | 44.2 | 17.6 | 11.4 | 9.0 | 6.7 | 5.6 | 4.3 | 1.4 |
| **13** | Mar | 44.8 | 17.5 | 11.3 | 8.9 | 6.5 | 5.5 | 4.2 | 1.3 |

(1) Empréstimos concedidos por bancos, caixas económicas, caixas de crédito agrícola mútuo, instituições financeiras de crédito, sociedades de *factoring*, sociedades de locação financeira, sociedades financeiras para aquisições a crédito e outras sociedades financeiras. / Loans extended by banks, savings banks, mutual agricultural credit banks, credit financial institutions, financial leasing companies, credit-purchase financing companies and other financial intermediaries.
(2) Inclui créditos cedidos em operações de titularização. Não inclui créditos abatidos ao ativo. / It includes securitised loans. It does not include written-off loans.
(3) Escalões de crédito em milhares de euros. / Brackets of credit amount in thousands of euros.

## B.9.1.8 ENDIVIDAMENTO MÉDIO DAS SOCIEDADES NÃO FINANCEIRAS POR ESCALÕES DE CRÉDITO CONCEDIDO[1][2][3]

## BREAKDOWN OF AVERAGE INDEBTEDNESS OF NON-FINANCIAL CORPORATIONS BY BRACKET OF CREDIT AMOUNT[1][2][3]

Fonte / Source: Banco de Portugal

$10^3$euros

| | | Inferior a 20 000 euros | 20 000 - 50 000 euros | 50 000 - 100 000 euros | 100 000 - 200 000 euros | 200 000 - 400 000 euros | 400 000 - 1 000 000 euros | 1 000 000 - 5 000 000 euros | Superior a 5 000 000 euros | Total |
|---|---|---|---|---|---|---|---|---|---|---|
| | | Below a 20,000 euros | 20,000 - 50,000 euros | 50,000 - 100,000 euros | 100,000 - 200,000 euros | 200,000 - 400,000 euros | 400,000 - 1,000,000 euros | 1,000,000 - 5,000,000 euros | Above 5,000,000 euros | Total |
| | | 1 | 2 | 3 | 4 | 5 | 6 | 7 | 8 | 9 |
| **08** | Jun | 7.2 | 32.3 | 71.0 | 141.5 | 282.6 | 628.0 | 2 111.2 | 19 933.9 | 477.5 |
| | Set | 9.6 | 35.9 | 74.0 | 149.6 | 284.2 | 628.4 | 2 115.7 | 19 921.6 | 486.7 |
| | Dez | 7.1 | 32.3 | 71.2 | 141.8 | 282.3 | 628.4 | 2 119.9 | 20 295.1 | 496.4 |
| **09** | Mar | 7.3 | 32.3 | 71.0 | 141.8 | 281.4 | 625.8 | 2 103.7 | 20 339.1 | 510.6 |
| | Jun | 7.2 | 32.3 | 70.8 | 141.7 | 281.4 | 627.6 | 2 100.6 | 20 262.2 | 512.8 |
| | Set | 7.2 | 32.2 | 70.9 | 141.7 | 281.5 | 627.8 | 2 101.6 | 20 374.6 | 508.9 |
| | Dez | 7.1 | 32.2 | 71.0 | 141.7 | 281.7 | 628.1 | 2 100.8 | 20 377.8 | 506.3 |
| **10** | Mar | 7.1 | 32.2 | 70.9 | 141.6 | 281.4 | 626.9 | 2 100.2 | 20 600.9 | 503.5 |
| | Jun | 7.1 | 32.2 | 71.0 | 141.6 | 281.7 | 626.8 | 2 104.5 | 20 695.3 | 502.1 |
| | Set | 7.0 | 32.3 | 71.0 | 141.6 | 281.1 | 625.9 | 2 095.5 | 20 773.2 | 498.7 |
| | Dez | 7.1 | 32.1 | 70.5 | 140.9 | 279.2 | 622.4 | 2 086.2 | 20 859.5 | 493.7 |
| **11** | Mar | 7.0 | 32.1 | 70.5 | 140.8 | 279.1 | 622.7 | 2 078.9 | 20 888.9 | 492.1 |
| | Jun | 7.0 | 32.1 | 70.7 | 140.9 | 280.1 | 621.1 | 2 078.5 | 21 044.9 | 492.4 |
| | Set | 6.9 | 32.0 | 70.4 | 140.1 | 278.9 | 618.7 | 2 062.2 | 21 286.6 | 490.2 |
| | Dez | 6.9 | 32.0 | 70.4 | 140.1 | 278.9 | 618.7 | 2 050.9 | 21 146.1 | 483.7 |
| **12** | Mar | 6.8 | 32.0 | 70.2 | 139.7 | 278.5 | 617.1 | 2 050.1 | 21 628.1 | 481.6 |
| | Jun | 6.7 | 32.0 | 70.2 | 139.7 | 278.1 | 617.5 | 2 047.4 | 21 908.8 | 480.1 |
| | Set | 6.6 | 31.9 | 70.2 | 139.6 | 277.4 | 616.5 | 2 053.3 | 22 083.1 | 476.6 |
| | Dez | 6.5 | 31.8 | 70.2 | 139.7 | 277.8 | 617.4 | 2 056.7 | 22 125.6 | 468.9 |
| **13** | Mar | 6.4 | 31.9 | 70.4 | 139.5 | 277.5 | 617.5 | 2 062.8 | 22 627.8 | 470.0 |

1) Empréstimos concedidos por bancos, caixas económicas, caixas de crédito agrícola mútuo, instituições financeiras de crédito, sociedades de *factoring*, sociedades de locação financeira, sociedades emitentes ou gestoras de cartões de crédito, sociedades financeiras para aquisições a crédito e outras sociedades financeiras. / Loans extended by banks, savings banks, mutual agricultural credit banks, credit financial institutions, financial leasing companies, credit card issuing and managing companies, credit-purchase financing companies and other financial intermediaries.
(2) Inclui créditos cedidos em operações de titularização. Não inclui créditos abatidos ao ativo. / It includes securitised loans. It does not include written-off loans.
(3) Escalões de crédito em milhares de euros. / Brackets of credit amount in thousands of euros.

## B.9.1.9 PERCENTAGEM DE SOCIEDADES NÃO FINANCEIRAS COM CRÉDITO VENCIDO POR ESCALÕES DE CRÉDITO CONCEDIDO[1][2][3][4]

## BREAKDOWN OF THE PERCENTAGE OF NON-FINANCIAL CORPORATIONS WITH OVERDUE LOANS BY BRACKET OF CREDIT AMOUNT[1][2][3][4]

Fonte / Source: Banco de Portugal

Em percentagem / In percentages

| | | Inferior a 20 000 euros | 20 000 - 50 000 euros | 50 000 - 100 000 euros | 100 000 - 200 000 euros | 200 000 - 400 000 euros | 400 000 - 1 000 000 euros | 1 000 000 - 5 000 000 euros | Superior a 5 000 000 euros | Total |
|---|---|---|---|---|---|---|---|---|---|---|
| | | Below a 20,000 euros | 20,000 - 50,000 euros | 50,000 - 100,000 euros | 100,000 - 200,000 euros | 200,000 - 400,000 euros | 400,000 - 1,000,000 euros | 1,000,000 - 5,000,000 euros | Above 5,000,000 euros | Total |
| | | 1 | 2 | 3 | 4 | 5 | 6 | 7 | 8 | 9 |
| **08** | Jun | 19.3 | 15.9 | 15.8 | 15.1 | 13.9 | 13.5 | 13.6 | 10.7 | 16.7 |
| | Set | 20.4 | 15.6 | 15.2 | 15.0 | 13.8 | 13.7 | 13.7 | 12.2 | 17.1 |
| | Dez | 19.4 | 16.1 | 16.4 | 16.2 | 14.7 | 14.8 | 14.6 | 13.3 | 17.2 |
| **09** | Mar | 19.7 | 18.2 | 19.1 | 19.4 | 18.5 | 19.2 | 20.3 | 19.8 | 19.2 |
| | Jun | 20.6 | 18.3 | 19.1 | 19.3 | 18.1 | 19.3 | 20.1 | 19.4 | 19.5 |
| | Set | 21.2 | 18.1 | 18.8 | 18.7 | 17.9 | 18.9 | 19.7 | 19.1 | 19.6 |
| | Dez | 22.5 | 17.7 | 18.1 | 17.8 | 16.5 | 17.4 | 17.9 | 17.0 | 19.5 |
| **10** | Mar | 23.0 | 18.1 | 18.8 | 18.7 | 17.8 | 18.6 | 19.7 | 19.1 | 20.2 |
| | Jun | 23.4 | 18.5 | 18.9 | 18.7 | 18.1 | 18.2 | 19.8 | 19.3 | 20.5 |
| | Set | 23.8 | 18.6 | 18.9 | 18.4 | 18.2 | 18.6 | 20.0 | 19.5 | 20.7 |
| | Dez | 24.0 | 18.3 | 18.4 | 17.6 | 17.6 | 17.1 | 18.5 | 17.0 | 20.3 |
| **11** | Mar | 24.8 | 19.4 | 19.6 | 19.2 | 19.6 | 19.6 | 20.9 | 20.6 | 21.7 |
| | Jun | 25.4 | 20.2 | 20.9 | 20.6 | 20.6 | 20.8 | 22.3 | 22.0 | 22.6 |
| | Set | 25.4 | 21.3 | 21.9 | 22.0 | 21.7 | 22.3 | 24.5 | 24.1 | 23.4 |
| | Dez | 26.0 | 22.3 | 23.2 | 23.3 | 22.5 | 23.8 | 25.9 | 25.7 | 24.4 |
| **12** | Mar | 26.9 | 24.2 | 25.1 | 25.3 | 25.2 | 26.6 | 29.9 | 30.0 | 26.1 |
| | Jun | 28.1 | 25.5 | 26.7 | 26.5 | 26.4 | 27.9 | 31.4 | 32.8 | 27.4 |
| | Set | 28.8 | 26.5 | 27.8 | 28.0 | 28.0 | 29.4 | 33.0 | 33.3 | 28.4 |
| | Dez | 28.9 | 26.9 | 27.9 | 28.1 | 27.8 | 30.1 | 32.8 | 32.5 | 28.6 |
| **13** | Mar | 29.7 | 28.0 | 29.5 | 29.5 | 29.6 | 31.9 | 35.4 | 36.0 | 29.8 |

(1) Empréstimos concedidos por bancos, caixas económicas, caixas de crédito agrícola mútuo, instituições financeiras de crédito, sociedades de *factoring*, sociedades de locação financeira, sociedades financeiras para aquisições a crédito e outras sociedades financeiras. / Loans extended by banks, savings banks, mutual agricultural credit banks, credit financial institutions, financial leasing companies, credit-purchase financing companies and other financial intermediaries.
(2) Inclui créditos cedidos em operações de titularização. Não inclui créditos abatidos ao ativo. / It includes securitised loans. It does not include written-off loans.
(3) Escalões de crédito em milhares de euros. / Brackets of credit amount extended in thousands of euros.
(4) Número de sociedades com crédito vencido/número de sociedades com crédito concedido, em cada escalão, em percentagem. / Number of corporations with overdue loans/number of corporations with credit in each bracket, in percentages.

## B.9.1.10 RÁCIO DE CRÉDITO VENCIDO DAS SOCIEDADES NÃO FINANCEIRAS POR ESCALÕES DE CRÉDITO CONCEDIDO[1][2][3][4]

## BREAKDOWN OF OVERDUE LOANS RATIO OF NON-FINANCIAL CORPORATIONS BY BRACKET OF CREDIT AMOUNT[1][2][3][4]

Fonte / Source: Banco de Portugal

Em percentagem / In percentages

| | | Inferior a 20 000 euros | 20 000 - 50 000 euros | 50 000 - 100 000 euros | 100 000 - 200 000 euros | 200 000 - 400 000 euros | 400 000 - 1 000 000 euros | 1 000 000 - 5 000 000 euros | Superior a 5 000 000 euros | Total |
|---|---|---|---|---|---|---|---|---|---|---|
| | | Below a 20,000 euros | 20,000 - 50,000 euros | 50,000 - 100,000 euros | 100,000 - 200,000 euros | 200,000 - 400,000 euros | 400,000 - 1,000,000 euros | 1,000,000 - 5,000,000 euros | Above 5,000,000 euros | Total |
| | | 1 | 2 | 3 | 4 | 5 | 6 | 7 | 8 | 9 |
| **08** | Jun | 11.0 | 7.7 | 6.6 | 5.5 | 4.4 | 4.0 | 3.2 | 0.7 | 2.1 |
| | Set | 11.6 | 7.8 | 6.5 | 6.0 | 4.5 | 4.3 | 3.3 | 1.1 | 2.4 |
| | Dez | 11.1 | 8.0 | 6.9 | 6.0 | 4.7 | 4.6 | 3.4 | 1.0 | 2.4 |
| **09** | Mar | 11.9 | 9.1 | 8.1 | 6.8 | 5.8 | 5.7 | 4.6 | 1.9 | 3.3 |
| | Jun | 12.6 | 9.4 | 8.5 | 7.2 | 6.1 | 6.3 | 5.0 | 2.7 | 4.0 |
| | Set | 13.5 | 9.8 | 9.0 | 7.8 | 6.6 | 6.7 | 5.7 | 3.1 | 4.4 |
| | Dez | 14.0 | 9.9 | 9.0 | 7.9 | 6.4 | 6.7 | 5.6 | 2.6 | 4.1 |
| **10** | Mar | 14.4 | 10.3 | 9.3 | 8.3 | 7.0 | 7.1 | 6.3 | 2.8 | 4.5 |
| | Jun | 14.8 | 10.7 | 9.7 | 8.5 | 7.5 | 7.4 | 6.6 | 2.9 | 4.7 |
| | Set | 15.2 | 11.2 | 10.2 | 8.8 | 7.8 | 7.8 | 7.2 | 3.3 | 5.1 |
| | Dez | 15.4 | 11.1 | 9.9 | 8.4 | 7.5 | 7.3 | 6.7 | 2.5 | 4.4 |
| **11** | Mar | 15.5 | 11.6 | 10.4 | 9.1 | 8.1 | 8.2 | 7.5 | 3.0 | 5.0 |
| | Jun | 15.9 | 12.2 | 11.1 | 9.7 | 8.7 | 8.7 | 8.1 | 3.3 | 5.4 |
| | Set | 16.1 | 12.9 | 11.9 | 10.4 | 9.2 | 9.5 | 9.2 | 4.0 | 6.1 |
| | Dez | 16.7 | 13.6 | 12.6 | 11.3 | 9.7 | 10.4 | 9.9 | 4.5 | 6.7 |
| **12** | Mar | 17.3 | 14.7 | 13.8 | 12.4 | 10.9 | 11.7 | 11.2 | 5.4 | 7.7 |
| | Jun | 18.2 | 15.8 | 14.7 | 13.3 | 11.8 | 12.7 | 12.4 | 7.1 | 9.2 |
| | Set | 19.2 | 16.9 | 15.9 | 14.7 | 13.3 | 14.2 | 14.2 | 7.9 | 10.2 |
| | Dez | 19.8 | 17.6 | 16.4 | 15.4 | 14.1 | 14.9 | 14.7 | 7.3 | 10.1 |
| **13** | Mar | 20.5 | 18.3 | 17.4 | 16.2 | 15.0 | 15.9 | 16.4 | 8.1 | 11.0 |

(1) Empréstimos concedidos por bancos, caixas económicas, caixas de crédito agrícola mútuo, instituições financeiras de crédito, sociedades de *factoring*, sociedades de locação financeira, sociedades financeiras para aquisições a crédito e outras sociedades financeiras. / Loans extended by banks, savings banks, mutual agricultural credit banks, credit financial institutions, financial leasing companies, credit-purchase financing companies and other financial intermediaries.
(2) Inclui créditos cedidos em operações de titularização. Não inclui créditos abatidos ao ativo. / It includes securitised loans. It does not include written-off loans.
(3) Escalões de crédito em milhares de euros. / Brackets of credit amount in thousands of euros.
(4) Crédito vencido/crédito concedido, em cada escalão, em percentagem. / Overdue loans/total loans in each bracket, in percentages.

## B.9.2.1 EMPRÉSTIMOS CONCEDIDOS A PARTICULARES[1][2]
**Saldos em fim de trimestre**

## LOANS GRANTED TO PRIVATE INDIVIDUALS[1][2]
**End-of-quarter figures**

Fonte / Source: Banco de Portugal

$10^6$ euros

| | | Famílias | | | | Instituições sem fim lucrativo ao serviço das famílias | Total |
|---|---|---|---|---|---|---|---|
| | | Habitação | Consumo e outros fins | | Total | | |
| | | | Total | do qual: | | | |
| | | | | Financiamento à atividade empresarial em nome individual | | | |
| | | Households | | | | Non-profit institutions serving households | Total |
| | | Housing | Consumption and other purposes | | Total | | |
| | | | Total | of which: | | | |
| | | | | Sole trading financing | | | |
| | | 1 | 2 | 3 | 4=1+2 | 5 | 6=4+5 |
| **09** | Jun | 115 892 | 33 227 | 6 588 | 149 119 | 1 914 | 151 033 |
| | Set | 116 595 | 33 565 | 6 558 | 150 160 | 1 902 | 152 062 |
| | Dez | 117 780 | 33 626 | 6 539 | 151 406 | 1 963 | 153 369 |
| **10** | Mar | 118 220 | 33 818 | 6 444 | 152 038 | 2 079 | 154 117 |
| | Jun | 119 147 | 33 711 | 6 138 | 152 858 | 2 089 | 154 948 |
| | Set | 119 721 | 33 647 | 6 236 | 153 368 | 2 123 | 155 491 |
| | Dez | 119 984 | 33 336 | 6 072 | 153 320 | 2 147 | 155 467 |
| **11** | Mar | 120 871 | 32 709 | 5 877 | 153 580 | 2 182 | 155 762 |
| | Jun | 120 066 | 32 200 | 5 749 | 152 266 | 2 202 | 154 469 |
| | Set | 119 468 | 31 736 | 5 593 | 151 204 | 2 210 | 153 414 |
| | Dez | 119 116 | 30 677 | 5 191 | 149 793 | 2 330 | 152 123 |
| **12** | Mar | 117 988 | 29 819 | 4 970 | 147 807 | 2 331 | 150 138 |
| | Jun | 117 243 | 28 984 | 5 032 | 146 227 | 2 271 | 148 498 |
| | Set | 116 226 | 27 944 | 4 748 | 144 171 | 2 276 | 146 446 |
| | Dez | 115 032 | 27 434 | 4 435 | 142 466 | 2 320 | 144 786 |
| 13 | Mar | 113 953 | 26 732 | 4 298 | 140 685 | 2 258 | 142 943 |

(1) Empréstimos concedidos por bancos, caixas económicas, caixas de crédito agrícola mútuo, instituições financeiras de crédito, sociedades de *factoring*, sociedades de locação financeira, sociedades financeiras para aquisições a crédito e outras sociedades financeiras. / Loans granted by banks, savings banks, mutual agricultural credit banks, credit financial institutions, financial leasing companies, credit-purchase financing companies and other financial intermediaries.
(2) Inclui créditos cedidos em operações de titularização. Não inclui créditos abatidos ao ativo. / It includes securitised loans. It does not include written-off loans.

## B.9.2.2 RÁCIO DE CRÉDITO VENCIDO DOS PARTICULARES[1][2][3]

## OVERDUE LOANS RATIO OF PRIVATE INDIVIDUALS[1][2][3]

Fonte / Source: Banco de Portugal

Em percentagem / In percentages

| | | Famílias | | | | Instituições sem fim lucrativo ao serviço das famílias | Total |
|---|---|---|---|---|---|---|---|
| | | Habitação | Consumo e outros fins | | Total | | |
| | | | Total | do qual: | | | |
| | | | | Financiamento à atividade empresarial em nome individual | | | |
| | | Households | | | | Non-profit institutions serving households | Total |
| | | Housing | Consumption and other purposes | | Total | | |
| | | | Total | of which: | | | |
| | | | | Sole trading financing | | | |
| | | 1 | 2 | 3 | 4 | 5 | 6 |
| **09** | Jun | 1.6 | 6.3 | 6.3 | 2.6 | 1.1 | 2.6 |
| | Set | 1.6 | 7.1 | 7.6 | 2.9 | 1.0 | 2.8 |
| | Dez | 1.7 | 7.3 | 8.1 | 2.9 | 1.2 | 2.9 |
| **10** | Mar | 1.7 | 7.6 | 9.2 | 3.0 | 1.6 | 3.0 |
| | Jun | 1.9 | 7.9 | 9.9 | 3.2 | 1.2 | 3.2 |
| | Set | 1.9 | 8.5 | 10.3 | 3.3 | 1.1 | 3.3 |
| | Dez | 1.9 | 8.5 | 9.4 | 3.3 | 0.8 | 3.3 |
| **11** | Mar | 1.9 | 8.6 | 9.2 | 3.3 | 1.3 | 3.3 |
| | Jun | 1.9 | 9.2 | 9.8 | 3.4 | 0.9 | 3.4 |
| | Set | 2.0 | 10.1 | 11.0 | 3.7 | 1.5 | 3.7 |
| | Dez | 2.0 | 10.5 | 12.2 | 3.7 | 2.0 | 3.7 |
| **12** | Mar | 2.0 | 10.8 | 11.8 | 3.8 | 1.8 | 3.8 |
| | Jun | 2.2 | 11.5 | 12.5 | 4.0 | 1.6 | 4.0 |
| | Set | 2.2 | 11.5 | 13.6 | 4.0 | 1.9 | 4.0 |
| | Dez | 2.3 | 11.8 | 14.2 | 4.1 | 1.5 | 4.0 |
| 13 | Mar | 2.3 | 12.2 | 15.2 | 4.2 | 1.5 | 4.1 |

(1) Empréstimos concedidos por bancos, caixas económicas, caixas de crédito agrícola mútuo, instituições financeiras de crédito, sociedades de *factoring*, sociedades de locação financeira,sociedades financeiras para aquisições a crédito e outras sociedades financeiras. / Loans granted by banks, savings banks, mutual agricultural credit banks, credit financial institutions, financial leasing companies, credit-purchase financing companies and other financial intermediaries.
(2) Inclui créditos cedidos em operações de titularização. Não inclui créditos abatidos ao ativo. / It includes securitised loans. It does not include written-off loans.
(3) Crédito vencido/crédito concedido, em percentagem. / Overdue loans/total loans, in percentages.

## B.9.2.3 EMPRÉSTIMOS CONCEDIDOS A PARTICULARES[1][2]
**Número de devedores**

## LOANS GRANTED TO PRIVATE INDIVIDUALS[1][2]
**Number of borrowers**

Fonte / Source: Banco de Portugal

| | Famílias | | | | Instituições sem fim lucrativo ao serviço das famílias | Total | Por memória: Avalistas / fiadores |
|---|---|---|---|---|---|---|---|
| | Habitação | Consumo e outros fins | | Total | | | |
| | | Total | do qual: Financiamento à atividade empresarial em nome individual | | | | |
| | Households | | | | | | |
| | Housing | Consumption and other purposes | | Total | Non-profit institutions serving households | Total | Memo item: Guarantors |
| | | Total | of which: Sole trading financing | | | | |
| | 1 | 2 | 3 | 4 | 5 | 6=4+5 | 7 |
| **09** Jun | 2 385 655 | 3 737 484 | 522 751 | 4 535 978 | 4 190 | 4 540 168 | 1 393 799 |
| Set | 2 394 108 | 3 745 432 | 522 285 | 4 541 792 | 4 000 | 4 545 792 | 1 400 277 |
| Dez | 2 411 093 | 3 777 473 | 521 885 | 4 571 159 | 4 100 | 4 575 259 | 1 411 857 |
| **10** Mar | 2 424 276 | 3 784 340 | 499 196 | 4 577 174 | 4 523 | 4 581 697 | 1 424 904 |
| Jun | 2 440 747 | 3 782 192 | 492 064 | 4 574 357 | 4 685 | 4 579 042 | 1 437 260 |
| Set | 2 450 368 | 3 805 216 | 487 524 | 4 592 490 | 4 696 | 4 597 186 | 1 442 345 |
| Dez | 2 453 759 | 3 821 398 | 489 176 | 4 608 453 | 4 690 | 4 613 143 | 1 446 090 |
| **11** Mar | 2 465 522 | 3 819 320 | 486 104 | 4 619 515 | 4 719 | 4 624 234 | 1 454 701 |
| Jun | 2 470 738 | 3 801 940 | 468 689 | 4 620 688 | 4 702 | 4 625 390 | 1 457 524 |
| Set | 2 463 985 | 3 797 459 | 463 208 | 4 612 921 | 4 661 | 4 617 582 | 1 461 176 |
| Dez | 2 453 879 | 3 769 915 | 453 121 | 4 592 946 | 4 642 | 4 597 588 | 1 455 771 |
| **12** Mar | 2 437 899 | 3 739 826 | 435 678 | 4 564 645 | 4 620 | 4 569 265 | 1 450 662 |
| Jun | 2 424 604 | 3 710 341 | 431 120 | 4 541 652 | 4 601 | 4 546 253 | 1 437 040 |
| Set | 2 411 586 | 3 686 308 | 418 173 | 4 513 689 | 4 550 | 4 518 239 | 1 430 455 |
| Dez | 2 397 137 | 3 669 006 | 397 733 | 4 493 821 | 4 509 | 4 498 330 | 1 414 909 |
| 13 Mar | 2 384 355 | 3 632 430 | 374 270 | 4 463 900 | 4 507 | 4 468 407 | 1 406 244 |

(1) Empréstimos concedidos por bancos, caixas económicas, caixas de crédito agrícola mútuo, instituições financeiras de crédito, sociedades de *factoring*, sociedades de locação financeira, sociedades financeiras para aquisições a crédito e outras sociedades financeiras. / Loans granted by banks, savings banks, mutual agricultural credit banks, credit financial institutions, financial leasing companies, credit-purchase financing companies and other financial intermediaries.
(2) Inclui todos os mutuários de crédito individual ou conjunto, i.e., no caso dos créditos conjuntos, em que há mais de um mutuário a assumir a responsabilidade pela respetiva liquidação, todos os mutuários são considerados. / Includes all the borrowers with individual or joint credits, i.e., in the case of joint credits, in which there is more than one borrower responsible for the repayment, all the borrowers are included.

## B.9.2.4 PERCENTAGEM DE DEVEDORES DO SETOR DOS PARTICULARES COM CRÉDITO VENCIDO[1][2][3]

## PERCENTAGE OF BORROWERS IN THE HOUSEHOLDS SECTOR WITH OVERDUE LOANS[1][2][3]

Fonte / Source: Banco de Portugal

Em percentagem / In percentages

| | Famílias | | | | Instituições sem fim lucrativo ao serviço das famílias | Total |
|---|---|---|---|---|---|---|
| | Habitação | Consumo e outros fins | | Total | | |
| | | Total | do qual: Financiamento à atividade empresarial em nome individual | | | |
| | Households | | | | | |
| | Housing | Consumption and other purposes | | Total | Non-profit institutions serving households | Total |
| | | Total | of which: Sole trading financing | | | |
| | 1 | 2 | 3 | 4 | 5 | 6 |
| **09** Jun | 7.4 | 14.4 | 22.6 | 13.8 | 7.2 | 13.8 |
| Set | 7.1 | 14.9 | 23.9 | 14.0 | 6.9 | 14.0 |
| Dez | 5.2 | 14.6 | 24.2 | 13.3 | 6.6 | 13.3 |
| **10** Mar | 5.4 | 14.7 | 23.4 | 13.3 | 7.3 | 13.3 |
| Jun | 5.5 | 15.0 | 24.6 | 13.7 | 7.4 | 13.7 |
| Set | 5.4 | 15.2 | 25.4 | 13.8 | 7.2 | 13.8 |
| Dez | 5.2 | 15.2 | 24.1 | 13.8 | 6.4 | 13.8 |
| **11** Mar | 5.5 | 15.8 | 23.8 | 14.2 | 7.7 | 14.2 |
| Jun | 5.5 | 15.9 | 25.3 | 14.3 | 8.0 | 14.3 |
| Set | 5.7 | 16.2 | 26.7 | 14.5 | 8.1 | 14.5 |
| Dez | 5.7 | 16.2 | 27.2 | 14.5 | 8.4 | 14.5 |
| **12** Mar | 6.1 | 17.0 | 28.3 | 15.2 | 8.9 | 15.2 |
| Jun | 6.2 | 17.5 | 29.7 | 15.6 | 9.5 | 15.6 |
| Set | 6.2 | 17.2 | 31.1 | 15.3 | 9.9 | 15.3 |
| Dez | 6.1 | 16.9 | 30.7 | 15.1 | 9.4 | 15.1 |
| 13 Mar | 6.2 | 17.4 | 31.9 | 15.5 | 10.0 | 15.5 |

(1) Empréstimos concedidos por bancos, caixas económicas, caixas de crédito agrícola mútuo, instituições financeiras de crédito, sociedades de *factoring*, sociedades de locação financeira, sociedades financeiras para aquisições a crédito e outras sociedades financeiras. / Loans granted by banks, savings banks, mutual agricultural credit banks, credit financial institutions, financial leasing companies, credit-purchase financing companies and other financial intermediaries.
(2) Inclui todos os mutuários de crédito individual ou conjunto, i.e., no caso dos créditos conjuntos, em que há mais de um mutuário a assumir a responsabilidade pela respetiva liquidação, todos os mutuários são considerados. / Includes all the borrowers with individual or joint credits, i.e., in the case of joint credits, in which there is more than one borrower responsible for the repayment, all the borrowers are included.
(3) Número de devedores com crédito vencido/número de devedores com crédito concedido, em percentagem. / Number of borrowers with overdue loans/number of borrowers with credit granted, in percentages.

## B.9.2.5 REPARTIÇÃO TERRITORIAL DOS EMPRÉSTIMOS CONCEDIDOS A FAMÍLIAS[1][2][3]

**Total**

**Saldos em fim de trimestre**

## BREAKDOWN OF LOANS GRANTED TO HOUSEHOLDS BY REGION[1][2][3]

**Total**

**End-of-quarter figures**

Fonte / Source: Banco de Portugal

$10^6$ euros

| | | Norte | | Centro | Lisboa | | Alentejo | Algarve | Açores | Madeira | Total |
|---|---|---|---|---|---|---|---|---|---|---|---|
| | | Total | do qual: Grande Porto | | Total | do qual: Grande Lisboa | | | | | |
| | | Norte | | Centro | Lisboa | | Alentejo | Algarve | Açores | Madeira | Total |
| | | Total | of which: Grande Porto | | Total | of which: Grande Lisboa | | | | | |
| | | 1 | 2 | 3 | 4 | 5 | 6 | 7 | 8 | 9 | 10=1+3+4+6+7+8+9 |
| **09** | Jun | 42 763 | 19 568 | 26 696 | 55 565 | 40 246 | 9 822 | 6 916 | 3 584 | 3 772 | 149 119 |
| | Set | 42 964 | 19 648 | 26 837 | 56 046 | 40 620 | 9 911 | 6 961 | 3 608 | 3 832 | 150 160 |
| | Dez | 43 265 | 19 771 | 27 046 | 56 559 | 41 028 | 10 001 | 7 039 | 3 643 | 3 852 | 151 406 |
| **10** | Mar | 43 420 | 19 808 | 27 168 | 56 777 | 41 195 | 10 042 | 7 079 | 3 682 | 3 870 | 152 038 |
| | Jun | 43 537 | 19 904 | 27 292 | 57 246 | 41 563 | 10 087 | 7 121 | 3 700 | 3 875 | 152 858 |
| | Set | 43 687 | 19 972 | 27 387 | 57 468 | 41 741 | 10 140 | 7 082 | 3 722 | 3 882 | 153 368 |
| | Dez | 43 667 | 19 924 | 27 367 | 57 390 | 41 654 | 10 112 | 7 107 | 3 757 | 3 920 | 153 320 |
| **11** | Mar | 43 691 | 19 871 | 27 407 | 57 548 | 41 812 | 10 173 | 7 099 | 3 760 | 3 902 | 153 580 |
| | Jun | 43 357 | 19 678 | 27 206 | 56 961 | 41 334 | 10 118 | 7 065 | 3 684 | 3 876 | 152 266 |
| | Set | 43 037 | 19 522 | 27 051 | 56 522 | 41 006 | 10 073 | 6 996 | 3 671 | 3 853 | 151 204 |
| | Dez | 42 656 | 19 344 | 26 740 | 56 028 | 40 641 | 9 968 | 6 926 | 3 661 | 3 815 | 149 793 |
| **12** | Mar | 42 077 | 19 062 | 26 396 | 55 294 | 40 090 | 9 852 | 6 831 | 3 617 | 3 741 | 147 807 |
| | Jun | 41 588 | 18 834 | 26 099 | 54 761 | 39 698 | 9 756 | 6 750 | 3 583 | 3 690 | 146 227 |
| | Set | 41 030 | 18 581 | 25 745 | 53 967 | 39 076 | 9 628 | 6 648 | 3 542 | 3 612 | 144 171 |
| | Dez | 40 508 | 18 354 | 25 402 | 53 436 | 38 709 | 9 502 | 6 566 | 3 507 | 3 545 | 142 466 |
| 13 | Mar | 39 997 | 18 098 | 25 084 | 52 773 | 38 216 | 9 396 | 6 484 | 3 468 | 3 484 | 140 685 |

As regiões apresentadas no quadro correspondem a unidades territoriais para fins estatísticos (NUTS) de nível II e III, de acordo com o estabelecido no decreto-lei 244/2002 de 5 de novembro. / The regions presented in the table above are territorial units for statistical purposes (NUTS) of level II and III, according to the definition given in the decree-law 244/2002 of November 5.

(1) Empréstimos concedidos por bancos, caixas económicas, caixas de crédito agrícola mútuo, instituições financeiras de crédito, sociedades de *factoring*, sociedades de locação financeira, sociedades financeiras para aquisições a crédito e outras sociedades financeiras. / Loans granted by banks, savings banks, mutual agricultural credit banks, credit financial institutions, financial leasing companies, credit-purchase financing companies and other financial intermediaries.

(2) Inclui créditos cedidos em operações de titularização. Não inclui créditos abatidos ao ativo. / It includes securitised loans. It does not include written-off loans.

(3) O setor institucional das famílias inclui empresários em nome individual e outras pessoas singulares. / The households sector includes sole traders and other individuals.

## B.9.2.6 REPARTIÇÃO TERRITORIAL DOS RÁCIOS DE CRÉDITO VENCIDO DAS FAMÍLIAS[1][2][3][4]

**Total**

## BREAKDOWN OF OVERDUE LOANS RATIO OF HOUSEHOLDS BY REGION[1][2][3][4]

**Total**

Fonte / Source: Banco de Portugal

Em percentagem / In percentages

| | | Norte | | Centro | Lisboa | | Alentejo | Algarve | Açores | Madeira | Total |
|---|---|---|---|---|---|---|---|---|---|---|---|
| | | Total | do qual: Grande Porto | | Total | do qual: Grande Lisboa | | | | | |
| | | Norte | | Centro | Lisboa | | Alentejo | Algarve | Açores | Madeira | Total |
| | | Total | of which: Grande Porto | | Total | of which: Grande Lisboa | | | | | |
| | | 1 | 2 | 3 | 4 | 5 | 6 | 7 | 8 | 9 | 10 |
| **09** | Jun | 2.8 | 3.2 | 2.5 | 2.6 | 2.5 | 2.9 | 2.2 | 2.0 | 2.3 | 2.6 |
| | Set | 3.0 | 3.4 | 2.7 | 2.9 | 2.7 | 3.1 | 2.4 | 2.2 | 3.0 | 2.9 |
| | Dez | 3.0 | 3.5 | 2.7 | 2.9 | 2.8 | 3.3 | 2.6 | 2.2 | 3.1 | 2.9 |
| **10** | Mar | 3.1 | 3.5 | 2.8 | 3.0 | 2.9 | 3.3 | 2.6 | 2.3 | 3.2 | 3.0 |
| | Jun | 3.3 | 3.7 | 2.9 | 3.3 | 3.2 | 3.4 | 2.8 | 2.5 | 3.2 | 3.2 |
| | Set | 3.4 | 4.0 | 3.0 | 3.4 | 3.3 | 3.6 | 2.9 | 2.6 | 3.3 | 3.3 |
| | Dez | 3.4 | 3.9 | 3.1 | 3.3 | 3.2 | 3.6 | 3.1 | 2.6 | 3.3 | 3.3 |
| **11** | Mar | 3.5 | 3.9 | 3.1 | 3.3 | 3.2 | 3.6 | 3.1 | 2.7 | 3.3 | 3.3 |
| | Jun | 3.5 | 4.0 | 3.2 | 3.4 | 3.2 | 3.7 | 3.3 | 2.9 | 3.5 | 3.4 |
| | Set | 3.7 | 4.3 | 3.4 | 3.7 | 3.5 | 4.1 | 3.5 | 3.2 | 3.9 | 3.7 |
| | Dez | 3.8 | 4.3 | 3.4 | 3.8 | 3.6 | 4.1 | 3.6 | 3.2 | 4.0 | 3.7 |
| **12** | Mar | 3.9 | 4.4 | 3.5 | 3.8 | 3.6 | 4.3 | 3.8 | 3.2 | 4.3 | 3.8 |
| | Jun | 4.0 | 4.5 | 3.7 | 4.0 | 3.8 | 4.5 | 4.0 | 3.4 | 4.6 | 4.0 |
| | Set | 4.0 | 4.5 | 3.7 | 4.0 | 3.8 | 4.6 | 4.0 | 3.5 | 4.2 | 4.0 |
| | Dez | 4.1 | 4.6 | 3.8 | 4.1 | 3.9 | 4.7 | 4.1 | 3.5 | 4.4 | 4.1 |
| 13 | Mar | 4.1 | 4.7 | 3.9 | 4.2 | 4.0 | 4.8 | 4.2 | 3.6 | 4.5 | 4.2 |

As regiões apresentadas no quadro correspondem a unidades territoriais para fins estatísticos (NUTS) de nível II e III, de acordo com o estabelecido no decreto-lei 244/2002 de 5 de novembro. / The regions presented in the table above are territorial units for statistical purposes (NUTS) of level II and III, according to the definition given in the decree-law 244/2002 of November 5.

(1) Empréstimos concedidos por bancos, caixas económicas, caixas de crédito agrícola mútuo, instituições financeiras de crédito, sociedades de *factoring*, sociedades de locação financeira, sociedades financeiras para aquisições a crédito e outras sociedades financeiras. / Loans granted by banks, savings banks, mutual agricultural credit banks, credit financial institutions, financial leasing companies, credit-purchase financing companies and other financial intermediaries.

(2) Inclui créditos cedidos em operações de titularização. Não inclui créditos abatidos ao ativo. / It includes securitised loans. It does not include written-off loans.

(3) Crédito vencido/crédito concedido, em cada região, em percentagem. / Overdue loans/total loans granted by region, in percentages.

(4) O setor institucional das famílias inclui empresários em nome individual e outras pessoas singulares. / The households sector includes sole traders and other individuals.

## B.9.2.7 REPARTIÇÃO TERRITORIAL DOS EMPRÉSTIMOS CONCEDIDOS A FAMÍLIAS[(1)(2)(3)]

**Habitação**

**Saldos em fim de trimestre**

## BREAKDOWN OF LOANS GRANTED TO HOUSEHOLDS BY REGION[(1)(2)(3)]

**Housing**

**End-of-quarter figures**

Fonte / Source: Banco de Portugal

$10^6$ euros

| | | Norte | | Centro | Lisboa | | Alentejo | Algarve | Açores | Madeira | Total |
|---|---|---|---|---|---|---|---|---|---|---|---|
| | | Total | do qual: Grande Porto | | Total | do qual: Grande Lisboa | | | | | |
| | | Norte | | Centro | Lisboa | | Alentejo | Algarve | Açores | Madeira | Total |
| | | Total | of which: Grande Porto | | Total | of which: Grande Lisboa | | | | | |
| | | 1 | 2 | 3 | 4 | 5 | 6 | 7 | 8 | 9 | 10=1+3+4+6+7+8+9 |
| **09** | Jun | 33 194 | 15 387 | 20 569 | 44 164 | 31 706 | 7 142 | 5 267 | 2 641 | 2 915 | 115 892 |
| | Set | 33 320 | 15 426 | 20 683 | 44 488 | 31 952 | 7 206 | 5 306 | 2 651 | 2 941 | 116 595 |
| | Dez | 33 591 | 15 536 | 20 879 | 44 980 | 32 328 | 7 304 | 5 375 | 2 688 | 2 964 | 117 780 |
| **10** | Mar | 33 666 | 15 548 | 20 958 | 45 229 | 32 533 | 7 341 | 5 370 | 2 713 | 2 944 | 118 220 |
| | Jun | 33 869 | 15 652 | 21 080 | 45 704 | 32 908 | 7 382 | 5 422 | 2 733 | 2 957 | 119 147 |
| | Set | 33 992 | 15 694 | 21 192 | 45 938 | 33 095 | 7 430 | 5 447 | 2 754 | 2 968 | 119 721 |
| | Dez | 34 030 | 15 673 | 21 237 | 46 030 | 33 172 | 7 453 | 5 470 | 2 781 | 2 982 | 119 984 |
| **11** | Mar | 34 208 | 15 711 | 21 368 | 46 480 | 33 570 | 7 544 | 5 480 | 2 804 | 2 988 | 120 871 |
| | Jun | 34 017 | 15 581 | 21 284 | 46 021 | 33 182 | 7 506 | 5 473 | 2 788 | 2 977 | 120 066 |
| | Set | 33 852 | 15 485 | 21 186 | 45 761 | 32 983 | 7 483 | 5 441 | 2 783 | 2 962 | 119 468 |
| | Dez | 33 726 | 15 408 | 21 126 | 45 574 | 32 852 | 7 457 | 5 449 | 2 795 | 2 988 | 119 116 |
| **12** | Mar | 33 410 | 15 252 | 20 931 | 45 130 | 32 516 | 7 392 | 5 393 | 2 777 | 2 956 | 117 988 |
| | Jun | 33 190 | 15 146 | 20 788 | 44 861 | 32 330 | 7 351 | 5 356 | 2 761 | 2 936 | 117 243 |
| | Set | 32 894 | 15 001 | 20 613 | 44 472 | 32 040 | 7 296 | 5 303 | 2 744 | 2 905 | 116 226 |
| | Dez | 32 542 | 14 829 | 20 401 | 44 017 | 31 718 | 7 236 | 5 244 | 2 722 | 2 870 | 115 032 |
| 13 | Mar | 32 224 | 14 675 | 20 215 | 43 607 | 31 418 | 7 178 | 5 190 | 2 700 | 2 839 | 113 953 |

As regiões apresentadas no quadro correspondem a unidades territoriais para fins estatísticos (NUTS) de nível II e III, de acordo com o estabelecido no decreto-lei 244/2002 de 5 de novembro. / The regions presented in the table above are territorial units for statistical purposes (NUTS) of level II and III, according to the definition given in the decree-law 244/2002 of November 5.

(1) Empréstimos concedidos por bancos, caixas económicas, caixas de crédito agrícola mútuo, instituições financeiras de crédito, sociedades de *factoring*, sociedades de locação financeira, sociedades financeiras para aquisições a crédito e outras sociedades financeiras. / Loans granted by banks, savings banks, mutual agricultural credit banks, credit financial institutions, financial leasing companies, credit-purchase financing companies and other financial intermediaries.

(2) Inclui créditos cedidos em operações de titularização. Não inclui créditos abatidos ao ativo. / It includes securitised loans. It does not include written-off loans.

(3) O setor institucional das famílias inclui empresários em nome individual e outras pessoas singulares. / The households sector includes sole traders and other individuals.

## B.9.2.8 REPARTIÇÃO TERRITORIAL DOS RÁCIOS DE CRÉDITO VENCIDO DAS FAMÍLIAS[(1)(2)(3)(4)]

**Habitação**

## BREAKDOWN OF OVERDUE LOANS RATIO OF HOUSEHOLDS BY REGION[(1)(2)(3)(4)]

**Housing**

Fonte / Source: Banco de Portugal

Em percentagem / In percentages

| | | Norte | | Centro | Lisboa | | Alentejo | Algarve | Açores | Madeira | Total |
|---|---|---|---|---|---|---|---|---|---|---|---|
| | | Total | do qual: Grande Porto | | Total | do qual: Grande Lisboa | | | | | |
| | | Norte | | Centro | Lisboa | | Alentejo | Algarve | Açores | Madeira | Total |
| | | Total | of which: Grande Porto | | Total | of which: Grande Lisboa | | | | | |
| | | 1 | 2 | 3 | 4 | 5 | 6 | 7 | 8 | 9 | 10 |
| **09** | Jun | 1.7 | 2.1 | 1.4 | 1.8 | 1.7 | 1.4 | 1.1 | 1.0 | 1.0 | 1.6 |
| | Set | 1.7 | 2.1 | 1.5 | 1.8 | 1.7 | 1.5 | 1.1 | 1.1 | 1.1 | 1.6 |
| | Dez | 1.7 | 2.1 | 1.5 | 1.8 | 1.7 | 1.7 | 1.2 | 1.1 | 1.2 | 1.7 |
| **10** | Mar | 1.7 | 2.1 | 1.6 | 1.8 | 1.7 | 1.7 | 1.2 | 1.1 | 1.2 | 1.7 |
| | Jun | 1.9 | 2.3 | 1.6 | 2.1 | 2.0 | 1.7 | 1.4 | 1.2 | 1.3 | 1.9 |
| | Set | 1.9 | 2.3 | 1.6 | 2.1 | 2.0 | 1.8 | 1.4 | 1.3 | 1.3 | 1.9 |
| | Dez | 1.8 | 2.3 | 1.7 | 2.1 | 2.0 | 1.8 | 1.4 | 1.3 | 1.3 | 1.9 |
| **11** | Mar | 1.9 | 2.3 | 1.7 | 2.1 | 2.0 | 1.9 | 1.5 | 1.2 | 1.4 | 1.9 |
| | Jun | 1.8 | 2.2 | 1.7 | 2.1 | 1.9 | 1.9 | 1.5 | 1.2 | 1.4 | 1.9 |
| | Set | 1.9 | 2.4 | 1.8 | 2.2 | 2.0 | 2.0 | 1.6 | 1.3 | 1.5 | 2.0 |
| | Dez | 1.9 | 2.3 | 1.8 | 2.2 | 2.1 | 2.1 | 1.7 | 1.4 | 1.8 | 2.0 |
| **12** | Mar | 1.9 | 2.3 | 1.9 | 2.3 | 2.1 | 2.1 | 1.8 | 1.4 | 1.9 | 2.0 |
| | Jun | 2.0 | 2.4 | 2.0 | 2.4 | 2.2 | 2.3 | 2.0 | 1.5 | 2.0 | 2.2 |
| | Set | 2.1 | 2.5 | 2.0 | 2.5 | 2.3 | 2.4 | 2.1 | 1.5 | 2.1 | 2.2 |
| | Dez | 2.1 | 2.5 | 2.1 | 2.5 | 2.3 | 2.5 | 2.1 | 1.5 | 2.2 | 2.3 |
| 13 | Mar | 2.1 | 2.5 | 2.1 | 2.5 | 2.3 | 2.6 | 2.1 | 1.5 | 2.2 | 2.3 |

As regiões apresentadas no quadro correspondem a unidades territoriais para fins estatísticos (NUTS) de nível II e III, de acordo com o estabelecido no decreto-lei 244/2002 de 5 de novembro. / The regions presented in the table above are territorial units for statistical purposes (NUTS) of level II and III, according to the definition given in the decree-law 244/2002 of November 5.

(1) Empréstimos concedidos por bancos, caixas económicas, caixas de crédito agrícola mútuo, instituições financeiras de crédito, sociedades de *factoring*, sociedades de locação financeira, sociedades financeiras para aquisições a crédito e outras sociedades financeiras. / Loans granted by banks, savings banks, mutual agricultural credit banks, credit financial institutions, financial leasing companies, credit-purchase financing companies and other financial intermediaries.

(2) Inclui créditos cedidos em operações de titularização. Não inclui créditos abatidos ao ativo. / It includes securitised loans. It does not include written-off loans.

(3) Crédito vencido/crédito concedido, em cada região, em percentagem. / Overdue loans/total loans granted by region, in percentages.

(4) O setor institucional das famílias inclui empresários em nome individual e outras pessoas singulares. / The households sector includes sole traders and other individual

## B.9.2.9 REPARTIÇÃO TERRITORIAL DOS EMPRÉSTIMOS CONCEDIDOS A FAMÍLIAS[1][2][3]

**Consumo e outros fins**
**Saldos em fim de trimestre**

## BREAKDOWN OF LOANS GRANTED TO HOUSEHOLDS BY REGION[1][2][3]

**Consumption and other purposes**
**End-of-quarter figures**

Fonte / Source: Banco de Portugal

$10^6$ euros

| | Norte | | Centro | Lisboa | | Alentejo | Algarve | Açores | Madeira | Total |
|---|---|---|---|---|---|---|---|---|---|---|
| | Total | do qual: Grande Porto | | Total | do qual: Grande Lisboa | | | | | |
| | Norte | | Centro | Lisboa | | Alentejo | Algarve | Açores | Madeira | Total |
| | Total | of which: Grande Porto | | Total | of which: Grande Lisboa | | | | | |
| | 1 | 2 | 3 | 4 | 5 | 6 | 7 | 8 | 9 | 10=1+3+4+6+7+8+9 |
| **09** Jun | 9 569 | 4 181 | 6 128 | 11 401 | 8 540 | 2 680 | 1 650 | 943 | 857 | 33 227 |
| Set | 9 644 | 4 221 | 6 154 | 11 559 | 8 669 | 2 705 | 1 655 | 956 | 891 | 33 565 |
| Dez | 9 674 | 4 235 | 6 168 | 11 580 | 8 701 | 2 697 | 1 664 | 955 | 888 | 33 626 |
| **10** Mar | 9 755 | 4 259 | 6 210 | 11 548 | 8 662 | 2 701 | 1 709 | 969 | 926 | 33 818 |
| Jun | 9 669 | 4 252 | 6 212 | 11 542 | 8 655 | 2 705 | 1 698 | 967 | 918 | 33 711 |
| Set | 9 695 | 4 278 | 6 195 | 11 530 | 8 645 | 2 710 | 1 635 | 968 | 914 | 33 647 |
| Dez | 9 637 | 4 251 | 6 129 | 11 360 | 8 482 | 2 659 | 1 637 | 976 | 938 | 33 336 |
| **11** Mar | 9 483 | 4 160 | 6 039 | 11 068 | 8 241 | 2 629 | 1 619 | 956 | 914 | 32 709 |
| Jun | 9 340 | 4 097 | 5 921 | 10 940 | 8 152 | 2 612 | 1 592 | 896 | 899 | 32 200 |
| Set | 9 185 | 4 037 | 5 865 | 10 762 | 8 023 | 2 591 | 1 555 | 889 | 890 | 31 736 |
| Dez | 8 930 | 3 936 | 5 614 | 10 453 | 7 789 | 2 511 | 1 476 | 866 | 826 | 30 677 |
| **12** Mar | 8 667 | 3 810 | 5 466 | 10 164 | 7 574 | 2 459 | 1 438 | 840 | 785 | 29 819 |
| Jun | 8 398 | 3 689 | 5 311 | 9 900 | 7 368 | 2 405 | 1 394 | 822 | 755 | 28 984 |
| Set | 8 136 | 3 580 | 5 132 | 9 494 | 7 036 | 2 331 | 1 345 | 798 | 708 | 27 944 |
| Dez | 7 966 | 3 525 | 5 001 | 9 419 | 6 991 | 2 265 | 1 322 | 785 | 675 | 27 434 |
| 13 Mar | 7 772 | 3 423 | 4 868 | 9 166 | 6 797 | 2 218 | 1 294 | 768 | 646 | 26 732 |

As regiões apresentadas no quadro correspondem a unidades territoriais para fins estatísticos (NUTS) de nível II e III, de acordo com o estabelecido no decreto-lei 244/2002 de 5 de novembro. / The regions presented in the table above are territorial units for statistical purposes (NUTS) of level II and III, according to the definition given in the decree-law 244/2002 of November 5.
(1) Empréstimos concedidos por bancos, caixas económicas, caixas de crédito agrícola mútuo, instituições financeiras de crédito, sociedades de *factoring*, sociedades de locação financeira, sociedades financeiras para aquisições a crédito e outras sociedades financeiras. / Loans extended by banks, savings banks, mutual agricultural credit banks, credit financial institutions, financial leasing companies, credit-purchase financing companies and other financial intermediaries.
(2) Inclui créditos cedidos em operações de titularização. Não inclui créditos abatidos ao ativo. / It includes securitised loans. It does not include written-off loans.
(3) O setor institucional das famílias inclui empresários em nome individual e outras pessoas singulares. / The households sector includes sole traders and other individuals.

## B.9.2.10 REPARTIÇÃO TERRITORIAL DOS RÁCIOS DE CRÉDITO VENCIDO DAS FAMÍLIAS[1][2][3][4]

**Consumo e outros fins**

## BREAKDOWN OF OVERDUE LOANS RATIO OF HOUSEHOLDS BY REGION[1][2][3][4]

**Consumption and other purposes**

Fonte / Source: Banco de Portugal

Em percentagem / In percentages

| | Norte | | Centro | Lisboa | | Alentejo | Algarve | Açores | Madeira | Total |
|---|---|---|---|---|---|---|---|---|---|---|
| | Total | do qual: Grande Porto | | Total | do qual: Grande Lisboa | | | | | |
| | Norte | | Centro | Lisboa | | Alentejo | Algarve | Açores | Madeira | Total |
| | Total | of which: Grande Porto | | Total | of which: Grande Lisboa | | | | | |
| | 1 | 2 | 3 | 4 | 5 | 6 | 7 | 8 | 9 | 10 |
| **09** Jun | 6.7 | 7.2 | 6.2 | 6.0 | 5.7 | 6.8 | 5.8 | 4.9 | 6.7 | 6.3 |
| Set | 7.4 | 8.1 | 6.7 | 6.9 | 6.5 | 7.4 | 6.4 | 5.4 | 9.3 | 7.1 |
| Dez | 7.6 | 8.4 | 6.9 | 7.3 | 6.9 | 7.5 | 7.0 | 5.3 | 9.7 | 7.3 |
| **10** Mar | 7.7 | 8.6 | 7.1 | 7.7 | 7.4 | 7.8 | 7.1 | 5.6 | 9.7 | 7.6 |
| Jun | 8.1 | 8.9 | 7.4 | 8.1 | 7.8 | 8.0 | 7.3 | 6.1 | 9.4 | 7.9 |
| Set | 9.0 | 10.1 | 7.9 | 8.5 | 8.1 | 8.6 | 8.1 | 6.2 | 9.9 | 8.5 |
| Dez | 9.0 | 10.1 | 8.0 | 8.3 | 7.8 | 8.5 | 8.5 | 6.5 | 9.7 | 8.5 |
| **11** Mar | 9.2 | 10.2 | 8.0 | 8.5 | 8.0 | 8.7 | 8.7 | 6.9 | 9.9 | 8.6 |
| Jun | 9.7 | 10.7 | 8.5 | 9.1 | 8.6 | 9.0 | 9.3 | 8.0 | 10.5 | 9.2 |
| Set | 10.4 | 11.5 | 9.1 | 10.2 | 9.7 | 9.9 | 10.3 | 8.9 | 11.8 | 10.1 |
| Dez | 10.9 | 12.1 | 9.4 | 10.7 | 10.1 | 10.2 | 10.7 | 9.0 | 11.9 | 10.5 |
| **12** Mar | 11.3 | 12.6 | 9.9 | 10.8 | 10.1 | 10.9 | 11.2 | 9.3 | 13.6 | 10.8 |
| Jun | 11.8 | 13.2 | 10.6 | 11.5 | 10.8 | 11.3 | 11.9 | 10.0 | 14.5 | 11.5 |
| Set | 11.9 | 13.1 | 10.6 | 11.5 | 10.9 | 11.5 | 11.8 | 10.2 | 13.1 | 11.5 |
| Dez | 12.2 | 13.4 | 11.0 | 11.7 | 11.3 | 11.8 | 11.8 | 10.2 | 13.9 | 11.8 |
| 13 Mar | 12.7 | 14.0 | 11.4 | 12.2 | 11.7 | 12.3 | 12.4 | 10.8 | 14.8 | 12.2 |

As regiões apresentadas no quadro correspondem a unidades territoriais para fins estatísticos (NUTS) de nível II e III, de acordo com o estabelecido no decreto-lei 244/2002 de 5 de novembro. / The regions presented in the table above are territorial units for statistical purposes (NUTS) of level II and III, according to the definition given in the decree-law 244/2002 of November 5.
(1) Empréstimos concedidos por bancos, caixas económicas, caixas de crédito agrícola mútuo, instituições financeiras de crédito, sociedades de *factoring*, sociedades de locação financeira, sociedades financeiras para aquisições a crédito e outras sociedades financeiras. / Loans granted by banks, savings banks, mutual agricultural credit banks, credit financial institutions, financial leasing companies, credit-purchase financing companies and other financial intermediaries.
(2) Inclui créditos cedidos em operações de titularização. Não inclui créditos abatidos ao ativo. / It includes securitised loans. It does not include written-off loans.
(3) Crédito vencido/crédito concedido, em cada região, em percentagem. / Overdue loans/total loans granted by region, in percentages.
(4) O setor institucional das famílias inclui empresários em nome individual e outras pessoas singulares. / The households sector includes sole traders and other individuals.

## B.9.2.11 REPARTIÇÃO TERRITORIAL DOS EMPRÉSTIMOS CONCEDIDOS A FAMÍLIAS [1][2][3]

**Total**

**Número de devedores[4]**

## BREAKDOWN OF LOANS GRANTED TO HOUSEHOLDS BY REGION [1][2][3]

**Total**

**Number of borrowers[4]**

Fonte / Source: Banco de Portugal / Instituto Nacional de Estatística

| | | Norte | | Centro | Lisboa | | Alentejo | Algarve | Açores | Madeira | Total |
|---|---|---|---|---|---|---|---|---|---|---|---|
| | | Total | do qual: Grande Porto | | Total | do qual: Grande Lisboa | | | | | |
| | | Norte | | Centro | Lisboa | | Alentejo | Algarve | Açores | Madeira | Total |
| | | Total | of which: Grande Porto | | Total | of which: Grande Lisboa | | | | | |
| | | (50.1%)[5] | (58.2%) | (47.3%) | (62.6%) | (61.4%) | (50.9%) | (55.2%) | (59.5%) | (51.6%) | (53.3%) |
| | | 1 | 2 | 3 | 4 | 5 | 6 | 7 | 8 | 9 | 10=1+3+4+6+7+8+9 |
| **09** | Jun | 1 471 011 | 602 323 | 908 427 | 1 413 891 | 1 005 123 | 319 460 | 200 268 | 114 734 | 108 187 | 4 535 978 |
| | Set | 1 472 524 | 603 320 | 908 849 | 1 417 002 | 1 007 293 | 320 076 | 200 427 | 114 218 | 108 698 | 4 541 792 |
| | Dez | 1 482 917 | 607 780 | 914 422 | 1 426 540 | 1 014 594 | 321 672 | 202 452 | 114 316 | 108 839 | 4 571 159 |
| **10** | Mar | 1 486 952 | 607 787 | 916 297 | 1 424 168 | 1 012 658 | 321 805 | 202 831 | 115 369 | 109 753 | 4 577 174 |
| | Jun | 1 485 853 | 608 416 | 912 931 | 1 426 706 | 1 015 062 | 321 134 | 202 568 | 115 372 | 109 791 | 4 574 357 |
| | Set | 1 494 242 | 611 920 | 915 949 | 1 431 004 | 1 018 696 | 321 834 | 203 047 | 115 626 | 110 788 | 4 592 490 |
| | Dez | 1 499 631 | 614 197 | 918 686 | 1 436 756 | 1 023 070 | 322 444 | 204 757 | 115 627 | 110 552 | 4 608 453 |
| **11** | Mar | 1 505 390 | 613 443 | 923 235 | 1 435 575 | 1 021 765 | 324 117 | 205 054 | 115 374 | 110 770 | 4 619 515 |
| | Jun | 1 504 857 | 613 895 | 922 407 | 1 438 234 | 1 023 546 | 324 144 | 205 088 | 115 499 | 110 459 | 4 620 688 |
| | Set | 1 501 049 | 612 384 | 920 535 | 1 437 445 | 1 022 932 | 323 340 | 204 560 | 115 263 | 110 729 | 4 612 921 |
| | Dez | 1 496 020 | 610 682 | 914 726 | 1 432 659 | 1 019 886 | 321 641 | 203 607 | 114 572 | 109 721 | 4 592 946 |
| **12** | Mar | 1 486 847 | 606 257 | 909 069 | 1 421 885 | 1 011 380 | 320 573 | 202 952 | 113 857 | 109 462 | 4 564 645 |
| | Jun | 1 480 313 | 603 796 | 904 458 | 1 414 693 | 1 006 451 | 318 491 | 201 963 | 113 040 | 108 694 | 4 541 652 |
| | Set | 1 471 107 | 600 211 | 898 115 | 1 407 168 | 1 000 955 | 316 452 | 200 288 | 112 569 | 107 990 | 4 513 689 |
| | Dez | 1 465 100 | 598 012 | 893 631 | 1 403 484 | 998 304 | 314 265 | 199 647 | 110 927 | 106 767 | 4 493 821 |
| 13 | Mar | 1 457 521 | 593 969 | 888 736 | 1 389 909 | 988 299 | 312 830 | 198 426 | 110 436 | 106 042 | 4 463 900 |

As regiões apresentadas no quadro correspondem a unidades territoriais para fins estatísticos (NUTS) de nível II e III, de acordo com o estabelecido no decreto-lei 244/2002 de 5 de novembro. / The regions presented in the table above are territorial units for statistical purposes (NUTS) of level II and III, according to the definition given in the decree-law 244/2002 of November 5.

(1) Empréstimos concedidos por bancos, caixas económicas, caixas de crédito agrícola mútuo, instituições financeiras de crédito, sociedades de *factoring*, sociedades de locação financeira, sociedades financeiras para aquisições a crédito e outras sociedades financeiras. / Loans granted by banks, savings banks, mutual agricultural credit banks, credit financial institutions, financial leasing companies, credit-purchase financing companies and other financial intermediaries.

(2) Inclui créditos cedidos em operações de titularização. Não inclui créditos abatidos ao ativo. / It includes securitised loans. It does not include written-off loans.

(3) O setor institucional das famílias inclui empresários em nome individual e outras pessoas singulares. / The households sector includes sole traders and other individuals.

(4) Inclui todos os mutuários de crédito individual ou conjunto, i.e., no caso dos créditos conjuntos, em que há mais de um mutuário a assumir a responsabilidade pela respetiva liquidação, todos os mutuários são considerados. / Includes all the borrowers with individual or joint credits, i.e., in the case of joint credits, in which there is more than one borrower responsible for the repayment, all the borrowers are included.

(5) Percentagem de devedores face ao total da população adulta residente em cada região, no fim do último ano civil disponível. / Percentage of borrowers in the total adult population in each region, concerning the end of the last calendar year.

## B.9.2.12 REPARTIÇÃO TERRITORIAL DOS EMPRÉSTIMOS CONCEDIDOS A FAMÍLIAS [1][2][3]

**Habitação**

**Número de devedores[4]**

## BREAKDOWN OF LOANS GRANTED TO HOUSEHOLDS BY REGION [1][2][3]

**Housing**

**Number of borrowers[4]**

Fonte / Source: Banco de Portugal / Instituto Nacional de Estatística

$10^6$ euros

| | | Norte | | Centro | Lisboa | | Alentejo | Algarve | Açores | Madeira | Total |
|---|---|---|---|---|---|---|---|---|---|---|---|
| | | Total | do qual: Grande Porto | | Total | do qual: Grande Lisboa | | | | | |
| | | Norte | | Centro | Lisboa | | Alentejo | Algarve | Açores | Madeira | Total |
| | | Total | of which: Grande Porto | | Total | of which: Grande Lisboa | | | | | |
| | | (26.7%)[5] | (30.5%) | (25.3%) | (33.9%) | (32.0%) | (27.3%) | (27.3%) | (31.7%) | (24.8%) | (28.5%) |
| | | 1 | 2 | 3 | 4 | 5 | 6 | 7 | 8 | 9 | 10=1+3+4+6+7+8+9 |
| **09** | Jun | 765 630 | 313 509 | 472 283 | 770 450 | 525 864 | 167 959 | 98 800 | 60 248 | 50 285 | 2 385 655 |
| | Set | 768 843 | 314 359 | 474 279 | 772 553 | 527 513 | 168 522 | 99 029 | 60 340 | 50 544 | 2 394 108 |
| | Dez | 776 148 | 316 724 | 478 034 | 776 022 | 530 109 | 169 878 | 99 865 | 60 451 | 50 695 | 2 411 093 |
| **10** | Mar | 781 667 | 318 265 | 481 084 | 778 849 | 532 357 | 170 602 | 100 300 | 60 466 | 51 308 | 2 424 276 |
| | Jun | 787 365 | 320 668 | 483 896 | 784 553 | 536 806 | 171 456 | 101 008 | 60 829 | 51 640 | 2 440 747 |
| | Set | 791 506 | 321 612 | 486 288 | 786 181 | 538 187 | 172 187 | 101 363 | 60 957 | 51 886 | 2 450 368 |
| | Dez | 793 557 | 321 598 | 487 512 | 786 146 | 538 327 | 172 582 | 101 315 | 60 769 | 51 879 | 2 453 759 |
| **11** | Mar | 798 364 | 322 380 | 490 558 | 788 121 | 539 599 | 173 609 | 101 722 | 61 011 | 52 137 | 2 465 522 |
| | Jun | 799 061 | 322 205 | 491 721 | 789 952 | 540 927 | 174 315 | 101 920 | 61 481 | 52 288 | 2 470 738 |
| | Set | 797 559 | 321 301 | 490 708 | 786 913 | 538 840 | 173 913 | 101 408 | 61 228 | 52 256 | 2 463 985 |
| | Dez | 795 813 | 320 223 | 488 968 | 782 099 | 535 603 | 172 959 | 100 937 | 60 880 | 52 223 | 2 453 879 |
| **12** | Mar | 791 653 | 318 146 | 486 124 | 775 737 | 531 251 | 171 705 | 100 280 | 60 438 | 51 962 | 2 437 899 |
| | Jun | 788 525 | 316 650 | 483 591 | 770 374 | 527 567 | 170 684 | 99 654 | 59 994 | 51 782 | 2 424 604 |
| | Set | 785 198 | 315 028 | 481 083 | 765 405 | 524 302 | 169 627 | 99 113 | 59 580 | 51 580 | 2 411 586 |
| | Dez | 781 406 | 313 189 | 478 259 | 759 907 | 520 723 | 168 518 | 98 555 | 59 179 | 51 313 | 2 397 137 |
| 13 | Mar | 778 011 | 311 481 | 475 837 | 755 290 | 517 773 | 167 424 | 97 884 | 58 778 | 51 131 | 2 384 355 |

As regiões apresentadas no quadro correspondem a unidades territoriais para fins estatísticos (NUTS) de nível II e III, de acordo com o estabelecido no decreto-lei 244/2002 de 5 de novembro. / The regions presented in the table above are territorial units for statistical purposes (NUTS) of level II and III, according to the definition given in the decree-law 244/2002 of November 5.

(1) Empréstimos concedidos por bancos, caixas económicas, caixas de crédito agrícola mútuo, instituições financeiras de crédito, sociedades de *factoring*, sociedades de locação financeira, sociedades financeiras para aquisições a crédito e outras sociedades financeiras. / Loans granted by banks, savings banks, mutual agricultural credit banks, credit financial institutions, financial leasing companies, credit-purchase financing companies and other financial intermediaries.

(2) Inclui créditos cedidos em operações de titularização. Não inclui créditos abatidos ao ativo. / It includes securitised loans. It does not include written-off loans.

(3) O setor institucional das famílias inclui empresários em nome individual e outras pessoas singulares. / The households sector includes sole traders and other individuals.

(4) Inclui todos os mutuários de crédito individual ou conjunto, i.e., no caso dos créditos conjuntos, em que há mais de um mutuário a assumir a responsabilidade pela respetiva liquidação, todos os mutuários são considerados. / Includes all the borrowers with individual or joint credits, i.e., in the case of joint credits, in which there is more than one borrower responsible for the repayment, all the borrowers are included.

(5) Percentagem de devedores face ao total da população adulta residente em cada região, no fim do último ano civil disponível. / Percentage of borrowers in the total adult population in each region, concerning the end of the last calendar year.

## B.9.2.13 REPARTIÇÃO TERRITORIAL DOS EMPRÉSTIMOS CONCEDIDOS A FAMÍLIAS[(1)(2)(3)]

**Consumo e outros fins**

**Número de devedores[(4)]**

## BREAKDOWN OF LOANS GRANTED TO HOUSEHOLDS BY REGION[(1)(2)(3)]

**Consumption and other purposes**

**Number of borrowers[(4)]**

Fonte / Source: Banco de Portugal / Instituto Nacional de Estatística

$10^6$ euros

| | | Norte | | Centro | Lisboa | | Alentejo | Algarve | Açores | Madeira | Total |
|---|---|---|---|---|---|---|---|---|---|---|---|
| | | Total | do qual: Grande Porto | | Total | do qual: Grande Lisboa | | | | | |
| | | Norte | | Centro | Lisboa | | Alentejo | Algarve | Açores | Madeira | Total |
| | | Total | of which: Grande Porto | | Total | of which: Grande Lisboa | | | | | |
| | | (39.9%)[5] | (48.5%) | (38.1%) | (52.1%) | (51.3%) | (42.4%) | (46.4%) | (50.8%) | (43.9%) | (43.5%) |
| | | 1 | 2 | 3 | 4 | 5 | 6 | 7 | 8 | 9 | 10=1+3+4+6+7+8+9 |
| **09** | Jun | 1 185 309 | 505 558 | 741 460 | 1 183 984 | 846 638 | 267 300 | 169 125 | 97 934 | 92 372 | 3 737 484 |
| | Set | 1 186 724 | 506 650 | 742 065 | 1 188 420 | 849 333 | 268 428 | 169 256 | 97 363 | 93 175 | 3 745 432 |
| | Dez | 1 197 015 | 511 664 | 747 677 | 1 200 105 | 858 012 | 270 367 | 171 632 | 97 349 | 93 329 | 3 777 473 |
| **10** | Mar | 1 200 440 | 511 326 | 750 779 | 1 196 022 | 854 550 | 270 839 | 172 265 | 99 175 | 94 819 | 3 784 340 |
| | Jun | 1 199 765 | 512 222 | 748 072 | 1 198 097 | 856 810 | 270 318 | 172 007 | 99 077 | 94 855 | 3 782 192 |
| | Set | 1 208 985 | 516 543 | 751 688 | 1 204 496 | 861 775 | 271 590 | 172 451 | 99 667 | 96 340 | 3 805 216 |
| | Dez | 1 213 384 | 519 511 | 753 596 | 1 211 535 | 866 759 | 272 243 | 174 774 | 99 936 | 95 930 | 3 821 398 |
| **11** | Mar | 1 214 702 | 516 683 | 755 937 | 1 205 110 | 861 659 | 273 258 | 174 630 | 99 615 | 96 068 | 3 819 320 |
| | Jun | 1 209 782 | 515 671 | 751 396 | 1 201 431 | 859 344 | 271 390 | 173 646 | 98 883 | 95 412 | 3 801 940 |
| | Set | 1 206 053 | 514 164 | 750 341 | 1 201 689 | 859 436 | 271 164 | 173 318 | 99 101 | 95 793 | 3 797 459 |
| | Dez | 1 197 922 | 511 785 | 741 957 | 1 196 514 | 856 214 | 269 210 | 171 955 | 98 263 | 94 094 | 3 769 915 |
| **12** | Mar | 1 188 220 | 506 657 | 736 306 | 1 184 028 | 846 135 | 268 428 | 171 370 | 97 624 | 93 850 | 3 739 826 |
| | Jun | 1 179 216 | 503 121 | 730 376 | 1 175 554 | 840 281 | 265 672 | 170 115 | 96 640 | 92 768 | 3 710 341 |
| | Set | 1 171 110 | 500 239 | 724 970 | 1 168 970 | 835 149 | 264 126 | 168 348 | 96 457 | 92 327 | 3 686 308 |
| | Dez | 1 165 267 | 498 634 | 720 160 | 1 167 954 | 834 524 | 261 963 | 168 017 | 94 821 | 90 824 | 3 669 006 |
| 13 | Mar | 1 156 509 | 493 515 | 714 826 | 1 149 991 | 821 046 | 260 436 | 166 523 | 94 246 | 89 899 | 3 632 430 |

As regiões apresentadas no quadro correspondem a unidades territoriais para fins estatísticos (NUTS) de nível II e III, de acordo com o estabelecido no decreto-lei 244/2002 de 5 de novembro. / The regions presented in the table above are territorial units for statistical purposes (NUTS) of level II and III, according to the definition given in the decree-law 244/2002 of November 5.

(1) Empréstimos concedidos por bancos, caixas económicas, caixas de crédito agrícola mútuo, instituições financeiras de crédito, sociedades de *factoring*, sociedades de locação financeira, sociedades financeiras para aquisições a crédito e outras sociedades financeiras. / Loans granted by banks, savings banks, mutual agricultural credit banks, credit financial institutions, financial leasing companies, credit-purchase financing companies and other financial intermediaries.

(2) Inclui créditos cedidos em operações de titularização. Não inclui créditos abatidos ao ativo. / It includes securitised loans. It does not include written-off loans.

(3) O setor institucional das famílias inclui empresários em nome individual e outras pessoas singulares. / The households sector includes sole traders and other individuals.

(4) Inclui todos os mutuários de crédito individual ou conjunto, i.e., no caso dos créditos conjuntos, em que há mais de um mutuário a assumir a responsabilidade pela respetiva liquidação, todos os mutuários são considerados. / Includes all the borrowers with individual or joint credits, i.e., in the case of joint credits, in which there is more than one borrower responsible for the repayment, all the borrowers are included.

(5) Percentagem de devedores face ao total da população adulta residente em cada região, no fim do último ano civil disponível. / Percentage of borrowers in the total adult population in each region, concerning the end of the last calendar year.

## B.9.2.14 PERCENTAGEM DE DEVEDORES DO SETOR DAS FAMÍLIAS POR ESCALÕES DE CRÉDITO CONCEDIDO[(1)(2)(3)(4)]

## BREAKDOWN OF THE PERCENTAGE OF BORROWERS IN THE HOUSEHOLDS SECTOR BY BRACKET OF CREDIT AMOUNT[(1)(2)(3)(4)]

Fonte / Source: Banco de Portugal

Em percentagem / In percentages

| | | Inferior a 1 000 euros | 1 000 - 5 000 euros | 5 000 - 25 000 euros | 25 000 - 50 000 euros | 50 000 - 100 000 euros | 100 000 - 200 000 euros | Superior a 200 000 euros |
|---|---|---|---|---|---|---|---|---|
| | | Below 1,000 euros | 1,000 - 5,000 euros | 5,000 - 25,000 euros | 25,000 - 50,000 euros | 50,000 - 100,000 euros | 100,000 - 200,000 euros | Above 200,000 euros |
| | | 1 | 2 | 3 | 4 | 5 | 6 | 7 |
| **09** | Jun | 15.1 | 14.6 | 22.2 | 10.9 | 19.8 | 13.8 | 3.6 |
| | Set | 14.7 | 14.6 | 22.4 | 10.9 | 19.8 | 13.9 | 3.6 |
| | Dez | 14.7 | 14.8 | 22.2 | 10.9 | 19.7 | 14.0 | 3.7 |
| **10** | Mar | 15.0 | 14.4 | 22.1 | 10.9 | 19.8 | 14.1 | 3.7 |
| | Jun | 15.0 | 14.3 | 22.0 | 10.9 | 19.8 | 14.2 | 3.8 |
| | Set | 15.0 | 14.3 | 22.0 | 10.9 | 19.7 | 14.3 | 3.8 |
| | Dez | 15.1 | 14.4 | 21.9 | 10.9 | 19.6 | 14.2 | 3.8 |
| **11** | Mar | 15.7 | 14.0 | 21.8 | 10.9 | 19.6 | 14.2 | 3.8 |
| | Jun | 15.9 | 14.0 | 21.7 | 10.9 | 19.6 | 14.2 | 3.8 |
| | Set | 16.1 | 14.1 | 21.6 | 10.9 | 19.6 | 14.1 | 3.7 |
| | Dez | 16.2 | 14.1 | 21.4 | 11.0 | 19.6 | 14.1 | 3.7 |
| **12** | Mar | 16.6 | 14.0 | 21.2 | 11.0 | 19.5 | 14.0 | 3.6 |
| | Jun | 16.9 | 14.1 | 21.0 | 11.0 | 19.5 | 13.9 | 3.6 |
| | Set | 17.1 | 14.0 | 20.8 | 11.1 | 19.5 | 13.8 | 3.6 |
| | Dez | 17.4 | 14.1 | 20.7 | 11.2 | 19.5 | 13.7 | 3.5 |
| 13 | Mar | 17.8 | 13.9 | 20.5 | 11.3 | 19.5 | 13.6 | 3.4 |

(1) Empréstimos concedidos por bancos, caixas económicas, caixas de crédito agrícola mútuo, instituições financeiras de crédito, sociedades de *factoring*, sociedades de locação financeira, sociedades financeiras para aquisições a crédito e outras sociedades financeiras. / Loans granted by banks, savings banks, mutual agricultural credit banks, credit financial institutions, financial leasing companies, credit-purchase financing companies and other financial intermediaries.

(2) Inclui créditos cedidos em operações de titularização. Não inclui créditos abatidos ao ativo. / It includes securitised loans. It does not include written-off loans.

(3) O setor das famílias inclui empresários em nome individual e outras pessoas singulares. / The households sector includes sole traders and other individuals.

(4) Inclui todos os mutuários de crédito individual ou conjunto, i.e., no caso dos créditos conjuntos, em que há mais de um mutuário a assumir a responsabilidade pela respetiva liquidação, todos os mutuários são considerados. / Includes all the borrowers with individual or joint credits, i.e., in the case of joint credits, in which there is more than one borrower responsible for the repayment, all the borrowers are included.

## B.9.2.15 PERCENTAGEM DE DEVEDORES DO SETOR DAS FAMÍLIAS COM CRÉDITO VENCIDO POR ESCALÕES DE CRÉDITO CONCEDIDO[1][2][3][4][5]

## BREAKDOWN OF THE PERCENTAGE OF BORROWERS IN THE HOUSEHOLDS SECTOR WITH OVERDUE LOANS BY BRACKET OF CREDIT AMOUNT [1][2][3][4][5]

Fonte / Source: Banco de Portugal

Em percentagem / In percentages

| | | Inferior a 1 000 euros | 1 000 - 5 000 euros | 5 000 - 25 000 euros | 25 000 - 50 000 euros | 50 000 - 100 000 euros | 100 000 - 200 000 euros | Superior a 200 000 euros | Total |
|---|---|---|---|---|---|---|---|---|---|
| | | Below 1,000 euros | 1,000 - 5,000 euros | 5,000 - 25,000 euros | 25,000 - 50,000 euros | 50,000 - 100,000 euros | 100,000 - 200,000 euros | Above 200,000 euros | Total |
| | | 1 | 2 | 3 | 4 | 5 | 6 | 7 | 8 |
| **09** | Jun | 12.4 | 18.0 | 14.6 | 11.2 | 12.4 | 13.3 | 16.7 | 13.8 |
| | Set | 12.7 | 18.9 | 15.2 | 11.1 | 12.2 | 13.0 | 16.2 | 14.0 |
| | Dez | 13.1 | 18.6 | 14.7 | 10.1 | 10.5 | 11.5 | 14.2 | 13.3 |
| **10** | Mar | 12.8 | 18.7 | 14.8 | 10.3 | 10.8 | 11.8 | 14.6 | 13.3 |
| | Jun | 13.9 | 19.1 | 15.1 | 10.5 | 11.1 | 11.7 | 14.3 | 13.7 |
| | Set | 13.7 | 19.4 | 15.6 | 10.5 | 10.9 | 11.6 | 14.1 | 13.8 |
| | Dez | 13.8 | 19.7 | 15.8 | 10.4 | 10.7 | 11.2 | 13.7 | 13.8 |
| **11** | Mar | 14.6 | 19.9 | 16.1 | 10.7 | 11.3 | 11.9 | 14.7 | 14.2 |
| | Jun | 15.1 | 20.1 | 16.4 | 10.7 | 11.0 | 11.7 | 14.8 | 14.3 |
| | Set | 15.3 | 20.3 | 16.6 | 10.9 | 11.3 | 12.0 | 15.3 | 14.5 |
| | Dez | 15.5 | 20.1 | 16.6 | 10.8 | 11.2 | 12.0 | 15.7 | 14.5 |
| **12** | Mar | 16.2 | 21.5 | 17.1 | 11.2 | 11.8 | 12.7 | 16.7 | 15.2 |
| | Jun | 16.7 | 22.0 | 17.5 | 11.3 | 11.9 | 13.0 | 17.4 | 15.6 |
| | Set | 16.7 | 21.2 | 17.3 | 11.0 | 11.6 | 12.8 | 17.3 | 15.3 |
| | Dez | 15.6 | 20.8 | 17.5 | 11.0 | 11.5 | 12.7 | 17.5 | 15.1 |
| 13 | Mar | 16.0 | 21.5 | 17.9 | 11.2 | 11.8 | 13.0 | 18.1 | 15.5 |

(1) Empréstimos concedidos por bancos, caixas económicas, caixas de crédito agrícola mútuo, instituições financeiras de crédito, sociedades de *factoring*, sociedades de locação financeira, sociedades financeiras para aquisições a crédito e outras sociedades financeiras. / Loans granted by banks, savings banks, mutual agricultural credit banks, credit financial institutions, financial leasing companies, credit-purchase financing companies and other financial intermediaries.
(2) Inclui créditos cedidos em operações de titularização. Não inclui créditos abatidos ao ativo. / It includes securitised loans. It does not include written-off loans.
(3) O setor das famílias inclui empresários em nome individual e outras pessoas singulares. / The households sector includes sole traders and other individuals.
(4) Número de devedores com crédito vencido/número de devedores com crédito concedido, em cada escalão, em percentagem. / Number of borrowers with overdue loans/number of borrowers with credit in each bracket, in percentages.
(5) Inclui todos os mutuários de crédito individual ou conjunto, i.e., no caso dos créditos conjuntos, em que há mais de um mutuário a assumir a responsabilidade pela respetiva liquidação, todos os mutuários são considerados. / Includes all the borrowers with individual or joint credits, i.e., in the case of joint credits, in which there is more than one borrower responsible for the repayment, all the borrowers are included.

## B.9.2.16 RÁCIO DE CRÉDITO VENCIDO DOS DEVEDORES DO SETOR DAS FAMÍLIAS POR ESCALÕES DE CRÉDITO CONCEDIDO[1][2][3][4]

## BREAKDOWN OF OVERDUE LOANS RATIO OF BORROWERS IN THE HOUSEHOLDS SECTOR BY BRACKET OF CREDIT AMOUNT [1][2][3][4]

Fonte / Source: Banco de Portugal

Em percentagem / In percentages

| | | Inferior a 1 000 euros | 1 000 - 5 000 euros | 5 000 - 25 000 euros | 25 000 - 50 000 euros | 50 000 - 100 000 euros | 100 000 - 200 000 euros | Superior a 200 000 euros | Total |
|---|---|---|---|---|---|---|---|---|---|
| | | Below 1,000 euros | 1,000 - 5,000 euros | 5,000 - 25,000 euros | 25,000 - 50,000 euros | 50,000 - 100,000 euros | 100,000 - 200,000 euros | Above 200,000 euros | Total |
| | | 1 | 2 | 3 | 4 | 5 | 6 | 7 | 8 |
| **09** | Jun | 11.5 | 12.3 | 6.2 | 2.8 | 2.1 | 2.1 | 2.8 | 2.6 |
| | Set | 12.0 | 13.4 | 7.3 | 3.1 | 2.2 | 2.2 | 3.1 | 2.9 |
| | Dez | 12.0 | 13.6 | 7.6 | 3.3 | 2.2 | 2.2 | 3.1 | 2.9 |
| **10** | Mar | 12.6 | 13.9 | 7.6 | 3.4 | 2.2 | 2.3 | 3.3 | 3.0 |
| | Jun | 13.6 | 14.3 | 7.9 | 3.7 | 2.6 | 2.4 | 3.4 | 3.2 |
| | Set | 13.8 | 15.0 | 8.8 | 4.0 | 2.6 | 2.4 | 3.5 | 3.3 |
| | Dez | 13.9 | 15.6 | 9.2 | 4.1 | 2.6 | 2.4 | 3.2 | 3.3 |
| **11** | Mar | 14.6 | 15.1 | 9.1 | 4.1 | 2.6 | 2.4 | 3.4 | 3.3 |
| | Jun | 15.3 | 15.5 | 9.7 | 4.3 | 2.6 | 2.4 | 3.6 | 3.4 |
| | Set | 15.7 | 16.1 | 10.2 | 4.6 | 2.8 | 2.6 | 4.0 | 3.7 |
| | Dez | 15.7 | 16.0 | 10.4 | 4.7 | 2.8 | 2.6 | 4.2 | 3.7 |
| **12** | Mar | 16.7 | 17.3 | 10.3 | 4.6 | 2.8 | 2.7 | 4.4 | 3.8 |
| | Jun | 17.3 | 17.7 | 10.7 | 4.7 | 2.8 | 2.9 | 4.7 | 4.0 |
| | Set | 17.2 | 16.9 | 10.5 | 4.6 | 2.8 | 2.9 | 5.0 | 4.0 |
| | Dez | 15.6 | 16.5 | 10.8 | 4.6 | 2.8 | 2.9 | 5.1 | 4.1 |
| 13 | Mar | 16.3 | 16.9 | 10.9 | 4.7 | 2.9 | 2.9 | 5.4 | 4.2 |

(1) Empréstimos concedidos por bancos, caixas económicas, caixas de crédito agrícola mútuo, instituições financeiras de crédito, sociedades de *factoring*, sociedades de locação financeira, sociedades financeiras para aquisições a crédito e outras sociedades financeiras. / Loans granted by banks, savings banks, mutual agricultural credit banks, credit financial institutions, financial leasing companies, credit-purchase financing companies and other financial intermediaries.
(2) Inclui créditos cedidos em operações de titularização. Não inclui créditos abatidos ao ativo. / It includes securitised loans. It does not include written-off loans.
(3) O setor institucional das famílias inclui empresários em nome individual e outras pessoas singulares. / The households sector includes sole traders and other individuals.
(4) Crédito vencido/crédito concedido, em cada escalão, em percentagem. / Overdue loans/total loans in each bracket, in percentages.

## B.10.1.1 TÍTULOS EMITIDOS - TOTAL DE AÇÕES E TÍTULOS DE DÍVIDA

**Por prazo, moeda, mercado de emissão e setor institucional do emitente**
**Emissões líquidas**

## SECURITIES ISSUED - TOTAL SHARES AND DEBT SECURITIES

**By maturity, currency, issuance market and issuing sector**
**Net issues**

Fonte / Source: Banco de Portugal

$10^6$euros

| | Tipo de título | | | | | | | | | Setor institucional do emitente | | | | Total |
|---|---|---|---|---|---|---|---|---|---|---|---|---|---|---|
| | Títulos de dívida | | | | | | | Ações | | Instituições financeiras monetárias | Instituições financeiras não monetárias | Administrações públicas | Setor não financeiro (exceto administrações públicas) | |
| | Prazo | | Moeda | | Mercado de emissão | | | Cotadas | Não cotadas | | | | | |
| | Curto prazo | Médio e longo prazos | Euro(1) | Outras moedas | Portugal | Outros países da área do euro | Países fora da área do euro | | | | | | | |
| | Securities | | | | | | | | | Institutional sector of the issuer | | | | Total |
| | Debt securities | | | | | | | Shares | | Monetary financial institutions | Non-monetary financial institutions | General government | Non-financial corporations (other than the general government) | |
| | Maturity | | Currency | | Issuance market | | | Quoted | Unquoted | | | | | |
| | Short-term | Medium and long-term | Euro(1) | Other currencies | Portugal | Other euro area countries | Other countries | | | | | | | |
| | 1 | 2 | 3 | 4 | 5 | 6 | 7 | 8 | 9 | 10 | 11 | 12 | 13 | 14 |
| **10** | -1 185 | 43 246 | 41 996 | 65 | 44 364 | -6 | -2 297 | 186 | 4 410 | 4 368 | 15 951 | 20 988 | 5 351 | 46 658 |
| **11** | -3 872 | 18 580 | 15 145 | -437 | 17 585 | -746 | -2 131 | 1 958 | 2 586 | 15 842 | 8 374 | -9 518 | 4 554 | 19 252 |
| **12** | 1 377 | -15 021 | -12 999 | -646 | -12 021 | -310 | -1 313 | 1 710 | 6 984 | 3 748 | -8 635 | -5 964 | 5 900 | -4 951 |
| **11** Dez | -1 776 | 5 787 | 4 106 | -95 | 4 072 | 0 | -61 | 529 | 691 | 6 888 | 29 | -1 489 | -196 | 5 231 |
| **12** Jan | 13 | -4 233 | -3 954 | -265 | -3 796 | 0 | -423 | 0 | 66 | -3 711 | -308 | -510 | 376 | -4 153 |
| Fev | 2 436 | 2 602 | 5 101 | -62 | 5 592 | -250 | -303 | 0 | 339 | 4 440 | -294 | 1 051 | 180 | 5 377 |
| Mar | -1 603 | -4 606 | -6 169 | -40 | -6 111 | -5 | -93 | 0 | 79 | -3 176 | -3 159 | 293 | -87 | -6 129 |
| Abr | -1 270 | -518 | -1 742 | -45 | -1 523 | 0 | -265 | 0 | 131 | -177 | -511 | -1 235 | 267 | -1 656 |
| Mai | 2 088 | -2 393 | -286 | -19 | -279 | 0 | -26 | 1 010 | 731 | 1 112 | -1 550 | 1 | 1 874 | 1 436 |
| Jun | 580 | -7 583 | -6 957 | -46 | -6 818 | 0 | -185 | 0 | 1 280 | 3 027 | -1 113 | -6 919 | -718 | -5 723 |
| Jul | -148 | 795 | 648 | -2 | 632 | 0 | 14 | 0 | -18 | 675 | -101 | -578 | 633 | 629 |
| Ago | -2 110 | 311 | -1 658 | -140 | -1 499 | 0 | -299 | 200 | -236 | 1 767 | -1 224 | -1 713 | -665 | -1 835 |
| Set | 166 | 1 428 | 1 652 | -58 | 1 694 | 0 | -100 | 0 | 137 | -25 | -116 | 2 183 | -311 | 1 731 |
| Out | 1 294 | 53 | 1 352 | -5 | 1 027 | -13 | 333 | 500 | 217 | 387 | -327 | 1 153 | 851 | 2 064 |
| Nov | 312 | 142 | 456 | -2 | 513 | 0 | -59 | 0 | 76 | -884 | -361 | 1 797 | -24 | 529 |
| Dez | -381 | -1 020 | -1 440 | 39 | -1 453 | -42 | 94 | 0 | 4 181 | 313 | 430 | -1 486 | 3 522 | 2 779 |
| **13** Jan | -21 | 4 735 | 4 687 | 26 | 4 969 | 0 | -255 | 0 | 715 | 1 508 | -95 | 3 623 | 392 | 5 428 |
| Fev | -657 | -2 321 | -2 880 | -98 | -2 854 | 0 | -123 | 0 | -538 | -2 268 | -860 | -420 | 32 | -3 516 |
| Mar | -2 608 | -1 020 | -3 590 | -37 | -3 361 | -157 | -110 | 0 | 79 | -2 287 | -572 | -849 | 160 | -3 549 |
| Abr | 820 | 549 | 1 379 | -10 | 1 322 | 0 | 47 | 0 | 66 | 16 | -131 | 1 083 | 467 | 1 435 |
| Mai | -1 474 | 3 848 | 2 387 | -13 | 2 442 | 0 | -68 | 0 | 19 | -2 516 | 1 135 | 2 804 | 969 | 2 393 |

(1) Inclui emissões líquidas nas denominações nacionais do euro. / Includes net issues expressed in the national denominations of the euro.

## B.10.1.2 TÍTULOS EMITIDOS POR INSTITUIÇÕES FINANCEIRAS MONETÁRIAS - TOTAL DE AÇÕES E TÍTULOS DE DÍVIDA

**Por prazo, moeda e mercado de emissão**
**Emissões líquidas**

## SECURITIES ISSUED BY MONETARY FINANCIAL INSTITUTIONS - TOTAL SHARES AND DEBT SECURITIES

**By maturity, currency and issuance market**
**Net issues**

Fonte / Source: Banco de Portugal

$10^6$euros

| | Títulos de dívida | | | | | | | | Ações | | Total |
|---|---|---|---|---|---|---|---|---|---|---|---|
| | Prazo | | | Moeda | | Mercado de emissão | | | Cotadas | Não cotadas | |
| | Curto prazo | Médio e longo prazos | | Euro(1) | Outras moedas | Portugal | Outros países da área do euro | Países fora da área do euro | | | |
| | | Taxa fixa | Taxa indexada | | | | | | | | |
| | Debt securities | | | | | | | | Shares | | Total |
| | Maturity | | | Currency | | Issuance market | | | Quoted | Unquoted | |
| | Short-term | Medium and long-term | | Euro(1) | Other currencies | Portugal | Other euro area countries | Other countries | | | |
| | | Fixed rate | Floating rate | | | | | | | | |
| | 1 | 2 | 3 | 4 | 5 | 6 | 7 | 8 | 9 | 10 | 11 |
| **10** | -3 415 | 4 899 | 2 062 | 3 473 | 73 | 4 812 | -47 | -1 219 | 0 | 822 | 4 368 |
| **11** | 2 087 | -3 207 | 14 675 | 13 616 | -61 | 13 854 | -256 | -43 | 1 780 | 507 | 15 842 |
| **12** | 157 | -739 | 1 714 | 1 171 | -39 | 1 192 | -60 | 0 | 1 710 | 906 | 3 748 |
| **11** Dez | 495 | -1 415 | 6 853 | 5 952 | -19 | 5 933 | 0 | 0 | 530 | 425 | 6 888 |
| **12** Jan | -418 | -3 639 | 346 | -3 711 | 0 | -3 711 | 0 | 0 | 0 | 0 | -3 711 |
| Fev | 847 | -98 | 3 691 | 4 440 | 0 | 4 440 | 0 | 0 | 0 | 0 | 4 440 |
| Mar | -1 306 | -521 | -1 349 | -3 178 | 2 | -3 171 | -5 | 0 | 0 | 0 | -3 176 |
| Abr | 216 | -72 | -321 | -177 | 0 | -177 | 0 | 0 | 0 | 0 | -177 |
| Mai | 527 | -574 | 149 | 91 | 10 | 102 | 0 | 0 | 1 010 | 0 | 1 112 |
| Jun | 82 | 2 507 | -312 | 2 277 | 0 | 2 277 | 0 | 0 | 0 | 750 | 3 027 |
| Jul | 43 | 808 | -177 | 675 | 0 | 675 | 0 | 0 | 0 | 0 | 675 |
| Ago | -15 | -162 | 1 744 | 1 567 | 0 | 1 567 | 0 | 0 | 200 | 0 | 1 767 |
| Set | 78 | 213 | -416 | -76 | -49 | -125 | 0 | 0 | 0 | 100 | -25 |
| Out | 277 | 0 | -389 | -110 | -2 | -99 | -13 | 0 | 500 | 0 | 387 |
| Nov | -89 | 93 | -888 | -868 | -16 | -884 | 0 | 0 | 0 | 0 | -884 |
| Dez | -85 | 706 | -363 | 242 | 15 | 300 | -42 | 0 | 0 | 56 | 313 |
| **13** Jan | 119 | 702 | -13 | 807 | 1 | 808 | 0 | 0 | 0 | 700 | 1 508 |
| Fev | 23 | -188 | -1 567 | -1 721 | -12 | -1 732 | 0 | 0 | 0 | -536 | -2 268 |
| Mar | -171 | -789 | -1 328 | -2 240 | -48 | -2 287 | 0 | 0 | 0 | 0 | -2 287 |
| Abr | -463 | -1 324 | 1 803 | 69 | -53 | 16 | 0 | 0 | 0 | 0 | 16 |
| Mai | 81 | -1 222 | -1 375 | -2 507 | -9 | -2 516 | 0 | 0 | 0 | 0 | -2 516 |

(1) Inclui emissões líquidas nas denominações nacionais do euro. / Includes net issues expressed in the national denominations of the euro.

## B.10.1.3 TÍTULOS EMITIDOS POR INSTITUIÇÕES FINANCEIRAS NÃO MONETÁRIAS - TOTAL DE AÇÕES E TÍTULOS DE DÍVIDA

**Por prazo, moeda, mercado de emissão e subsetor institucional**
**Emissões líquidas**

## SECURITIES ISSUED BY NON-MONETARY FINANCIAL INSTITUTIONS - TOTAL SHARES AND DEBT SECURITIES

**By maturity, currency, issuance market and issuing subsector**
**Net issues**

Fonte / Source: Banco de Portugal

$10^6$euros

| | Tipo de título | | | | | | | | | | Subsetor institucional | | | Total |
|---|---|---|---|---|---|---|---|---|---|---|---|---|---|---|
| | Títulos de dívida | | | | | | | | Ações | | | | | |
| | Prazo | | | Moeda | | Mercado de emissão | | | Cotadas | Não cotadas | Interme-diários financeiros | Auxiliares financeiros | Sociedades de seguros e fundos de pensões | |
| | Curto prazo | Médio e longo prazos | | Euro(1) | Outras moedas | Portugal | Outros países da área do euro | Países fora da área do euro | | | | | | |
| | | Taxa fixa | Taxa indexada | | | | | | | | | | | |
| | Securities | | | | | | | | | | Institutional subsector of the issuer | | | Total |
| | Debt securities | | | | | | | | Shares | | Financial interme-diaries | Financial auxiliaries | Insurance corporations and pension funds | |
| | Maturity | | | Currency | | Issuance market | | | Quoted | Unquoted | | | | |
| | Short-term | Medium and long-term | | Euro(1) | Other currencies | Portugal | Other euro area countries | Other countries | | | | | | |
| | | Fixed rate | Floating rate | | | | | | | | | | | |
| | 1 | 2 | 3 | 4 | 5 | 6 | 7 | 8 | 9 | 10 | 11 | 12 | 13 | 14 |
| **10** | 548 | 571 | 14 428 | 15 547 | 0 | 16 022 | 0 | -475 | 80 | 324 | 15 779 | 3 | 169 | 15 951 |
| **11** | 72 | 121 | 8 040 | 8 223 | 10 | 9 081 | 0 | -848 | 0 | 141 | 8 292 | 11 | 71 | 8 374 |
| **12** | 248 | -605 | -9 790 | -10 039 | -108 | -9 129 | 0 | -1 018 | 0 | 1 511 | -8 746 | 4 | 107 | -8 635 |
| **11** Dez | -10 | 0 | 14 | 3 | 0 | 138 | 0 | -135 | 0 | 25 | 8 | 0 | 20 | 29 |
| **12** Jan | -33 | 0 | -275 | -214 | -94 | -249 | 0 | -59 | 0 | 1 | -308 | 0 | 0 | -308 |
| Fev | -59 | 0 | -267 | -326 | 0 | -262 | 0 | -64 | 0 | 32 | -294 | 0 | 0 | -294 |
| Mar | -60 | 0 | -3 098 | -3 137 | -21 | -3 074 | 0 | -85 | 0 | 0 | -3 159 | 0 | 0 | -3 159 |
| Abr | 14 | 0 | -584 | -570 | 0 | -304 | 0 | -266 | 0 | 60 | -511 | 0 | 0 | -511 |
| Mai | -35 | 72 | -1 910 | -1 881 | 7 | -1 819 | 0 | -55 | 0 | 323 | -1 551 | 1 | 0 | -1 550 |
| Jun | -82 | 0 | -1 468 | -1 550 | 0 | -1 470 | 0 | -80 | 0 | 437 | -1 198 | 0 | 85 | -1 113 |
| Jul | -58 | 0 | -40 | -98 | 0 | -84 | 0 | -13 | 0 | -4 | -101 | 0 | 0 | -101 |
| Ago | 2 | -6 | -934 | -938 | 0 | -871 | 0 | -67 | 0 | -285 | -1 226 | 3 | 0 | -1 224 |
| Set | 10 | 43 | -171 | -118 | 0 | -34 | 0 | -84 | 0 | 1 | -117 | 1 | 0 | -116 |
| Out | 6 | 93 | -427 | -327 | 0 | -300 | 0 | -27 | 0 | 0 | -327 | 0 | 0 | -327 |
| Nov | -75 | -6 | -279 | -297 | -64 | -301 | 0 | -60 | 0 | 0 | -361 | 0 | 0 | -361 |
| Dez | 621 | -801 | -338 | -583 | 64 | -360 | 0 | -158 | 0 | 948 | 408 | 0 | 22 | 430 |
| **13** Jan | 5 | -7 | -53 | -56 | 0 | -33 | 0 | -22 | 0 | -39 | -95 | 0 | 0 | -95 |
| Fev | -150 | -14 | -696 | -860 | 0 | -798 | 0 | -62 | 0 | 0 | -860 | 0 | 0 | -860 |
| Mar | -393 | -36 | -143 | -573 | 1 | -491 | 0 | -81 | 0 | 0 | -572 | 0 | 0 | -572 |
| Abr | -2 | 0 | -133 | -135 | 0 | -125 | 0 | -10 | 0 | 4 | -135 | 0 | 4 | -131 |
| Mai | -78 | 512 | 699 | 1 133 | 0 | 1 197 | 0 | -64 | 0 | 3 | 1 135 | 0 | 0 | 1 135 |

(1) Inclui emissões líquidas nas denominações nacionais do euro. / Includes net issues expressed in the national denominations of the euro.

## B.10.1.4 TÍTULOS EMITIDOS POR ADMINISTRAÇÕES PÚBLICAS - TOTAL DE TÍTULOS DE DÍVIDA

**Por prazo, moeda, mercado de emissão e subsetor institucional**
**Emissões líquidas**

## SECURITIES ISSUED BY THE GENERAL GOVERNMENT - TOTAL DEBT SECURITIES

**By maturity, currency, issuance market and issuing subsector**
**Net issues**

Fonte / Source: Banco de Portugal

$10^6$euros

| | Tipo de título | | | | | | | | Subsetor institucional | | | | Total |
|---|---|---|---|---|---|---|---|---|---|---|---|---|---|
| | Títulos de dívida | | | | | | | | | | | | |
| | Prazo | | | Moeda | | Mercado de emissão | | | Administração central | Administração regional | Administração local | Fundos da segurança social | |
| | Curto prazo | Médio e longo prazos | | Euro(1) | Outras moedas | Portugal | Outros países da área do euro | Países fora da área do euro | | | | | |
| | | Taxa fixa | Taxa indexada | | | | | | | | | | |
| | Securities | | | | | | | | Institutional subsector of the issuer | | | | Total |
| | Debt securities | | | | | | | | Central government | Regional government | Local government | Social security funds | |
| | Maturity | | | Currency | | Issuance market | | | | | | | |
| | Short-term | Medium and long-term | | Euro(1) | Other currencies | Portugal | Other euro area countries | Other countries | | | | | |
| | | Fixed rate | Floating rate | | | | | | | | | | |
| | 1 | 2 | 3 | 4 | 5 | 6 | 7 | 8 | 9 | 10 | 11 | 12 | 13 |
| **10** | 1 713 | 17 847 | 1 428 | 20 921 | 67 | 21 345 | 91 | -448 | 20 991 | -2 | -2 | 0 | 20 988 |
| **11** | -8 481 | -1 246 | 209 | -9 226 | -292 | -9 373 | -91 | -54 | -9 486 | -31 | -2 | 0 | -9 518 |
| **12** | 2 014 | -6 235 | -1 742 | -5 532 | -432 | -5 052 | 0 | -911 | -5 931 | -31 | -2 | 0 | -5 964 |
| **11** Dez | -1 489 | 0 | 0 | -1 435 | -54 | -1 558 | 0 | 69 | -1 489 | 0 | 0 | 0 | -1 489 |
| **12** Jan | 154 | -505 | -160 | -340 | -170 | -122 | 0 | -388 | -495 | -15 | 0 | 0 | -510 |
| Fev | 1 468 | -335 | -82 | 1 095 | -44 | 1 283 | 0 | -232 | 1 051 | 0 | 0 | 0 | 1 051 |
| Mar | 349 | -56 | 0 | 297 | -4 | 278 | 0 | 15 | 293 | 0 | 0 | 0 | 293 |
| Abr | -1 662 | 477 | -50 | -1 197 | -38 | -1 231 | 0 | -4 | -1 235 | 0 | 0 | 0 | -1 235 |
| Mai | 229 | -214 | -14 | 39 | -38 | 17 | 0 | -16 | 1 | 0 | 0 | 0 | 1 |
| Jun | 1 577 | -8 460 | -36 | -6 873 | -46 | -6 834 | 0 | -85 | -6 918 | 0 | -2 | 0 | -6 919 |
| Jul | 509 | -1 076 | -11 | -578 | 0 | -592 | 0 | 14 | -563 | -15 | 0 | 0 | -578 |
| Ago | -1 557 | -17 | -139 | -1 574 | -139 | -1 513 | 0 | -200 | -1 713 | 0 | 0 | 0 | -1 713 |
| Set | 597 | 1 586 | 0 | 2 194 | -11 | 2 195 | 0 | -12 | 2 183 | 0 | 0 | 0 | 2 183 |
| Out | 510 | 593 | 50 | 1 157 | -4 | 1 157 | 0 | -4 | 1 153 | 0 | 0 | 0 | 1 153 |
| Nov | 525 | 1 271 | 0 | 1 712 | 85 | 1 797 | 0 | 0 | 1 797 | 0 | 0 | 0 | 1 797 |
| Dez | -686 | 500 | -1 300 | -1 464 | -22 | -1 486 | 0 | 0 | -1 486 | 0 | 0 | 0 | -1 486 |
| **13** Jan | -63 | 3 697 | -11 | 3 600 | 23 | 3 623 | 0 | 0 | 3 639 | -15 | 0 | 0 | 3 623 |
| Fev | -415 | -5 | 0 | -339 | -81 | -361 | 0 | -60 | -420 | 0 | 0 | 0 | -420 |
| Mar | -2 168 | 1 476 | -157 | -861 | 12 | -692 | -157 | 0 | -692 | -157 | 0 | 0 | -849 |
| Abr | 1 138 | -54 | 0 | 1 087 | -4 | 1 079 | 0 | 4 | 1 083 | 0 | 0 | 0 | 1 083 |
| Mai | -1 836 | 4 640 | 0 | 2 816 | -11 | 2 804 | 0 | 0 | 2 804 | 0 | 0 | 0 | 2 804 |

(1) Inclui emissões líquidas nas denominações nacionais do euro. / Includes net issues expressed in the national denominations of the euro.

## B.10.1.5 TÍTULOS EMITIDOS PELO SETOR NÃO FINANCEIRO (EXCETO ADMINISTRAÇÕES PÚBLICAS) - TOTAL DE AÇÕES E TÍTULOS DE DÍVIDA

**Por prazo, moeda e mercado de emissão**
**Emissões líquidas**

## SECURITIES ISSUED BY NON-FINANCIAL CORPORATIONS (OTHER THAN THE GENERAL GOVERNMENT) - TOTAL SHARES AND DEBT SECURITIES

**By maturity, currency and issuance market**
**Net issues**

Fonte / Source: Banco de Portugal

$10^6$euros

| | Títulos de dívida | | | | | | | | Ações | | Total |
|---|---|---|---|---|---|---|---|---|---|---|---|
| | Prazo | | | Moeda | | Mercado de emissão | | | Cotadas | Não cotadas | |
| | Curto prazo | Médio e longo prazos | | Euro(1) | Outras moedas | Portugal | Outros países da área do euro | Países fora da área do euro | | | |
| | | Taxa fixa | Taxa indexada | | | | | | | | |
| | Debt securities | | | | | | | | Shares | | Total |
| | Maturity | | | Currency | | Issuance market | | | Quoted | Unquoted | |
| | Short-term | Medium and long-term | | Euro(1) | Other currencies | Portugal | Other euro area countries | Other countries | | | |
| | | Fixed rate | Floating rate | | | | | | | | |
| | 1 | 2 | 3 | 4 | 5 | 6 | 7 | 8 | 9 | 10 | 11 |
| **10** | -31 | 1 386 | 625 | 2 056 | -75 | 2 185 | -50 | -155 | 106 | 3 264 | 5 351 |
| **11** | 2 450 | -512 | 500 | 2 532 | -94 | 4 023 | -399 | -1 186 | 177 | 1 938 | 4 554 |
| **12** | -1 042 | 2 905 | -529 | 1 401 | -67 | 968 | -250 | 616 | 0 | 4 566 | 5 900 |
| **11** Dez | -772 | 233 | 102 | -415 | -22 | -442 | 0 | 5 | -1 | 241 | -196 |
| **12** Jan | 311 | 0 | 0 | 312 | -1 | 286 | 0 | 24 | 0 | 66 | 376 |
| Fev | 181 | -35 | -272 | -109 | -18 | 131 | -250 | -7 | 0 | 307 | 180 |
| Mar | -586 | 427 | -7 | -150 | -17 | -143 | 0 | -23 | 0 | 80 | -87 |
| Abr | 162 | 65 | -32 | 202 | -7 | 190 | 0 | 5 | 0 | 72 | 267 |
| Mai | 1 367 | 375 | -276 | 1 465 | 1 | 1 421 | 0 | 45 | 0 | 408 | 1 874 |
| Jun | -997 | 179 | 7 | -812 | 0 | -792 | 0 | -20 | 0 | 94 | -718 |
| Jul | -642 | 1 113 | 178 | 649 | -2 | 634 | 0 | 14 | 0 | -14 | 633 |
| Ago | -539 | 0 | -175 | -713 | -1 | -682 | 0 | -32 | 0 | 49 | -665 |
| Set | -519 | 300 | -128 | -349 | 2 | -342 | 0 | -5 | 0 | 36 | -311 |
| Out | 501 | 349 | -216 | 633 | 1 | 270 | 0 | 364 | 0 | 217 | 851 |
| Nov | -50 | 17 | -67 | -92 | -7 | -100 | 0 | 1 | 0 | 76 | -24 |
| Dez | -231 | 116 | 460 | 364 | -19 | 94 | 0 | 252 | 0 | 3 177 | 3 522 |
| **13** Jan | -82 | 299 | 121 | 336 | 1 | 571 | 0 | -233 | 0 | 54 | 392 |
| Fev | -115 | -20 | 170 | 40 | -5 | 37 | 0 | -2 | 0 | -3 | 32 |
| Mar | 124 | 175 | -218 | 83 | -2 | 110 | 0 | -29 | 0 | 79 | 160 |
| Abr | 148 | 44 | 213 | 358 | 47 | 351 | 0 | 53 | 0 | 63 | 467 |
| Mai | 359 | 350 | 244 | 945 | 7 | 957 | 0 | -4 | 0 | 16 | 969 |

(1) Inclui emissões líquidas nas denominações nacionais do euro. / Includes net issues expressed in the national denominations of the euro.

## B.10.1.6 TÍTULOS EMITIDOS POR RAMO DE ATIVIDADE ECONÓMICA - TOTAL DE AÇÕES E TÍTULOS DE DÍVIDA

**Emissões líquidas**

## SECURITIES ISSUED BY BRANCH OF ACTIVITY - TOTAL SHARES AND DEBT SECURITIES

**Net issues**

Fonte / Source: Banco de Portugal

$10^6$euros

| CAE - Rev.3 *NACE Rev.2* | A+B | C | D | E | F | G | H | I | J | K | 64202 | L+M+N | O | P+Q+R+S | |
|---|---|---|---|---|---|---|---|---|---|---|---|---|---|---|---|
| | Agricultura, produção animal, caça, floresta, pesca e indústrias extrativas | Indústrias transformadoras | Eletricidade, gás,vapor, água quente e fria e ar frio | Captação, tratamento e distribuição de água; saneamento, gestão de resíduos e despoluição | Construção | Comércio por grosso e a retalho; reparação de veículos automóveis e motociclos | Transportes e armazenagem | Alojamento, restauração e similares | Atividades de informação e de comunicação | Atividades financeiras e de seguros | da qual: Atividades das SGPS não financeiras | Atividades imobiliárias; at. de consultoria, científicas, técnicas e similares; at. admin. e serviços de apoio | Administração pública e defesa; segurança social obrigatória | Educação; at. de saúde humana e apoio social; at. artísticas, de espetáculos, desportivas e recreativas | Total |
| | Agriculture, hunting, forestry, fishing, mining and quarrying | Manufacturing | Electricity, gas, steam and air-conditioning supply | Water supply; sewerage, waste management and remediation activities | Construction | Wholesale and retail trade; repair of motor vehicles and motorcycles | Transportation and storage | Accommodation and food service activities | Information and communication | Financial and insurance activities | of which: Management activities of non financial holding companies | Real estate, professional scientific, technical, administrative and support service act. | Public administration and defense; compulsory social security | Education, human health and social work activities; arts, entertainment and recreation | Total |
| | 1 | 2 | 3 | 4 | 5 | 6 | 7 | 8 | 9 | 10 | 11 | 12 | 13 | 14 | 15 |
| **10** | 25 | 185 | 101 | 66 | -109 | 155 | 428 | 17 | 2 914 | 25 128 | 1 763 | 659 | 17 133 | 30 | 46 732 |
| **11** | 4 | 101 | 807 | 7 | 169 | -64 | -693 | 4 | -364 | 27 645 | 3 428 | 75 | -8 602 | 230 | 19 319 |
| **12** | -46 | -177 | 1 428 | 9 | 814 | 123 | -149 | 37 | 1 417 | -3 007 | 855 | 1 477 | -6 858 | -17 | -4 949 |
| **11** Dez | -11 | 60 | 46 | 39 | 100 | -59 | 39 | -3 | 501 | 6 214 | -703 | -344 | -1 489 | 138 | 5 231 |
| **12** Jan | 1 | -24 | -22 | 0 | 0 | 28 | 0 | 0 | 148 | -3 842 | 177 | 48 | -510 | 22 | -4 151 |
| Fev | 1 | -93 | -15 | 0 | 35 | 27 | -275 | 0 | 7 | 4 464 | 318 | 167 | 1 051 | 8 | 5 377 |
| Mar | 0 | 11 | 384 | 0 | -8 | -3 | -108 | 22 | -8 | -5 804 | -469 | -4 | -610 | -2 | -6 129 |
| Abr | -6 | -13 | -57 | -6 | -2 | 4 | 74 | 4 | -8 | -379 | 309 | 65 | -1 330 | -1 | -1 656 |
| Mai | 0 | 157 | 497 | 8 | -17 | 4 | 14 | 0 | 207 | 336 | 774 | 216 | 1 | 12 | 1 436 |
| Jun | 4 | -38 | 20 | 8 | 17 | -15 | -100 | 0 | 3 | 1 202 | -713 | 0 | -6 820 | -5 | -5 723 |
| Jul | -7 | -100 | 145 | 0 | 29 | 52 | 120 | 1 | 292 | 772 | 177 | -1 | -677 | 4 | 628 |
| Ago | 9 | -35 | -113 | 1 | -36 | -9 | 12 | 1 | 1 | 70 | -475 | -21 | -1 713 | 1 | -1 835 |
| Set | 0 | -71 | 49 | 0 | -40 | -24 | -103 | 1 | 19 | -424 | -283 | 51 | 2 282 | -8 | 1 731 |
| Out | -2 | -67 | 356 | -1 | 0 | -7 | 182 | 0 | 198 | 239 | 179 | 18 | 1 157 | -9 | 2 064 |
| Nov | 6 | -25 | -4 | 0 | -51 | 21 | 5 | 1 | 0 | -1 266 | -22 | 47 | 1 797 | -1 | 529 |
| Dez | -52 | 118 | 191 | 1 | 887 | 45 | 30 | 6 | 559 | 1 625 | 882 | 892 | -1 486 | -37 | 2 779 |
| **13** Jan | 1 | 77 | -5 | -21 | 9 | -33 | -20 | 0 | 1 | 1 794 | 380 | 10 | 3 623 | -8 | 5 428 |
| Fev | 2 | -25 | -267 | -20 | 21 | 14 | -22 | 0 | 1 | -2 773 | 355 | 6 | -420 | -3 | -3 487 |
| Mar | 0 | 9 | 92 | 1 | 4 | -23 | 3 | 0 | 92 | -2 544 | 316 | 11 | -849 | 1 | -3 204 |
| Abr | 0 | -71 | 105 | 0 | -2 | 8 | 13 | 0 | -51 | 348 | 464 | 0 | 1 087 | -2 | 1 435 |
| Mai | 1 | 404 | 319 | 0 | -5 | 3 | 8 | 0 | 0 | -1 120 | 260 | -14 | 2 804 | -7 | 2 393 |

## B.10.2.1 TÍTULOS EMITIDOS - TOTAL DE AÇÕES E TÍTULOS DE DÍVIDA

**Por prazo, moeda, mercado de emissão e setor institucional do emitente**
**Saldos em fim de mês**

## SECURITIES ISSUED - TOTAL SHARES AND DEBT SECURITIES

**By maturity, currency, issuance market and issuing sector**
**End-of-month figures**

Fonte / Source: Banco de Portugal

$10^6$euros

| | Tipo de título | | | | | | | | | | Setor institucional do emitente | | | | Total |
|---|---|---|---|---|---|---|---|---|---|---|---|---|---|---|---|
| | Títulos de dívida | | | | | | | | Ações | | | | | | |
| | Prazo | | | Moeda | | Mercado de emissão | | | Cotadas | Não cotadas | Instituições financeiras monetárias | Instituições financeiras não monetárias | Administrações públicas | Setor não financeiro (exceto administrações públicas) | |
| | Curto prazo | Médio e longo prazos | | Euro(1) | Outras moedas | Portugal | Outros países da área do euro | Países fora da área do euro | | | | | | | |
| | | Taxa fixa | Taxa indexada | | | | | | | | | | | | |
| | Securities | | | | | | | | | | Institutional sector of the issuer | | | | Total |
| | Debt securities | | | | | | | | Shares | | Monetary financial institutions | Non-monetary financial institutions | General government | Non-financial corporations (other than the general government) | |
| | Maturity | | | Currency | | Issuance market | | | Quoted | Unquoted | | | | | |
| | Short-term | Medium and long-term | | Euro(1) | Other currencies | Portugal | Other euro area countries | Other countries | | | | | | | |
| | | Fixed rate | Floating rate | | | | | | | | | | | | |
| | 1 | 2 | 3 | 4 | 5 | 6 | 7 | 8 | 9 | 10 | 11 | 12 | 13 | 14 | 15 |
| **08** | 41 612 | 114 905 | 51 348 | 206 271 | 1 594 | 191 085 | 3 438 | 13 341 | 48 285 | 87 361 | 70 400 | 28 533 | 104 172 | 140 406 | 343 511 |
| **09** | 47 763 | 146 068 | 62 506 | 253 312 | 3 025 | 236 745 | 3 275 | 16 317 | 67 053 | 94 885 | 99 664 | 34 783 | 120 137 | 163 691 | 418 274 |
| **10** | 46 676 | 158 004 | 81 234 | 282 500 | 3 414 | 268 187 | 3 228 | 14 498 | 60 802 | 96 468 | 100 091 | 49 446 | 128 557 | 165 090 | 443 184 |
| **11** Dez | 42 740 | 126 507 | 104 447 | 270 624 | 3 070 | 258 867 | 2 409 | 12 418 | 46 394 | 97 154 | 109 940 | 57 311 | 92 471 | 157 521 | 417 243 |
| **12** Jan | 42 752 | 113 626 | 104 374 | 257 979 | 2 772 | 246 399 | 2 382 | 11 970 | 45 458 | 97 133 | 106 161 | 56 638 | 83 508 | 157 035 | 403 342 |
| Fev | 45 184 | 122 977 | 107 456 | 272 979 | 2 638 | 261 817 | 2 179 | 11 621 | 47 926 | 97 485 | 111 545 | 56 487 | 94 243 | 158 752 | 421 028 |
| Mar | 43 583 | 128 564 | 103 056 | 272 601 | 2 602 | 261 733 | 1 939 | 11 532 | 47 774 | 97 530 | 107 679 | 53 378 | 100 188 | 159 262 | 420 508 |
| Abr | 42 319 | 132 860 | 101 648 | 274 226 | 2 602 | 263 576 | 1 957 | 11 295 | 45 097 | 97 627 | 105 706 | 52 784 | 102 804 | 158 257 | 419 552 |
| Mai | 44 415 | 129 582 | 99 950 | 271 208 | 2 739 | 260 602 | 1 963 | 11 382 | 40 742 | 98 453 | 107 016 | 51 092 | 99 884 | 155 149 | 413 141 |
| Jun | 44 992 | 131 752 | 98 133 | 272 227 | 2 650 | 261 740 | 1 970 | 11 167 | 40 610 | 99 624 | 110 463 | 50 055 | 100 822 | 153 771 | 415 111 |
| Jul | 44 850 | 131 463 | 98 110 | 271 697 | 2 725 | 261 187 | 2 001 | 11 234 | 41 348 | 99 380 | 111 012 | 49 722 | 99 335 | 155 081 | 415 151 |
| Ago | 42 736 | 138 122 | 98 618 | 276 954 | 2 522 | 266 499 | 2 085 | 10 891 | 43 450 | 99 150 | 113 023 | 48 576 | 104 384 | 156 092 | 422 076 |
| Set | 42 900 | 142 273 | 97 900 | 280 656 | 2 417 | 270 190 | 2 127 | 10 755 | 44 705 | 99 288 | 113 244 | 48 533 | 108 386 | 156 902 | 427 066 |
| Out | 44 192 | 145 492 | 96 991 | 284 292 | 2 383 | 273 645 | 1 960 | 11 070 | 46 688 | 99 499 | 115 083 | 48 206 | 111 652 | 157 922 | 432 862 |
| Nov | 44 503 | 148 594 | 95 796 | 286 530 | 2 364 | 275 941 | 1 952 | 11 001 | 45 852 | 99 700 | 114 205 | 47 834 | 115 154 | 157 254 | 434 446 |
| Dez | 44 118 | 151 914 | 94 286 | 287 968 | 2 349 | 277 338 | 1 919 | 11 061 | 49 085 | 102 757 | 114 731 | 47 861 | 116 444 | 163 123 | 442 159 |
| **13** Jan | 44 086 | 159 006 | 94 312 | 295 121 | 2 284 | 284 715 | 1 945 | 10 745 | 53 726 | 103 480 | 117 851 | 47 858 | 122 361 | 166 541 | 454 610 |
| Fev | 43 430 | 158 526 | 92 217 | 291 938 | 2 235 | 281 575 | 1 939 | 10 659 | 52 364 | 102 942 | 115 254 | 46 999 | 121 699 | 165 527 | 449 479 |
| Mar | 40 829 | 159 395 | 90 384 | 288 368 | 2 240 | 278 237 | 1 789 | 10 582 | 51 644 | 102 924 | 111 853 | 46 404 | 120 874 | 166 046 | 445 176 |
| Abr | 41 648 | 160 467 | 92 238 | 292 175 | 2 178 | 281 610 | 1 789 | 10 954 | 55 251 | 102 992 | 112 488 | 46 271 | 124 361 | 169 475 | 452 596 |
| Mai | 40 173 | 165 362 | 91 798 | 295 174 | 2 159 | 284 660 | 1 789 | 10 884 | 52 962 | 103 057 | 109 497 | 47 408 | 127 771 | 168 677 | 453 353 |

(1) Inclui saldos em fim de mês nas denominações nacionais do euro. / Includes end-of-month figures expressed in the national denominations of the euro.

## B.10.2.2 TÍTULOS EMITIDOS POR INSTITUIÇÕES FINANCEIRAS MONETÁRIAS - TOTAL DE AÇÕES E TÍTULOS DE DÍVIDA

**Por prazo, moeda e mercado de emissão**
**Saldos em fim de mês**

## SECURITIES ISSUED BY MONETARY FINANCIAL INSTITUTIONS - TOTAL SHARES AND DEBT SECURITIES

**By maturity, currency and issuance market**
**End-of-month figures**

Fonte / Source: Banco de Portugal

$10^6$euros

| | Títulos de dívida | | | | | | | | Ações | | Total |
|---|---|---|---|---|---|---|---|---|---|---|---|
| | Prazo | | | Moeda | | Mercado de emissão | | | Cotadas | Não cotadas | |
| | Curto prazo | Médio e longo prazos | | Euro(1) | Outras moedas | Portugal | Outros países da área do euro | Países fora da área do euro | | | |
| | | Taxa fixa | Taxa indexada | | | | | | | | |
| | Debt securities | | | | | | | | Shares | | Total |
| | Maturity | | | Currency | | Issuance market | | | Quoted | Unquoted | |
| | Short-term | Medium and long-term | | Euro(1) | Other currencies | Portugal | Other euro area countries | Other countries | | | |
| | | Fixed rate | Floating rate | | | | | | | | |
| | 1 | 2 | 3 | 4 | 5 | 6 | 7 | 8 | 9 | 10 | 11 |
| **08** | 1 716 | 20 301 | 32 118 | 53 998 | 136 | 53 239 | 408 | 488 | 8 723 | 7 542 | 70 400 |
| **09** | 4 188 | 37 916 | 37 239 | 79 031 | 312 | 77 862 | 463 | 1 018 | 11 183 | 9 138 | 99 664 |
| **10** | 774 | 42 798 | 39 418 | 82 560 | 430 | 82 529 | 416 | 45 | 7 325 | 9 776 | 100 091 |
| **11** Dez | 2 861 | 39 443 | 53 850 | 95 762 | 392 | 95 993 | 160 | 2 | 3 385 | 10 401 | 109 940 |
| **12** Jan | 2 443 | 35 842 | 54 223 | 92 119 | 388 | 92 345 | 160 | 2 | 3 253 | 10 401 | 106 161 |
| Fev | 3 290 | 35 730 | 57 954 | 96 601 | 373 | 96 812 | 160 | 2 | 4 171 | 10 401 | 111 545 |
| Mar | 1 984 | 35 208 | 56 663 | 93 481 | 373 | 93 698 | 155 | 2 | 3 424 | 10 401 | 107 679 |
| Abr | 2 201 | 35 144 | 55 909 | 92 872 | 381 | 93 097 | 155 | 2 | 2 052 | 10 401 | 105 706 |
| Mai | 2 728 | 34 587 | 56 406 | 93 302 | 419 | 93 563 | 155 | 2 | 2 895 | 10 401 | 107 016 |
| Jun | 2 810 | 37 100 | 56 097 | 95 595 | 411 | 95 849 | 155 | 2 | 3 303 | 11 153 | 110 463 |
| Jul | 2 853 | 37 926 | 55 927 | 96 281 | 425 | 96 549 | 155 | 2 | 3 153 | 11 153 | 111 012 |
| Ago | 2 838 | 37 757 | 57 683 | 97 864 | 413 | 98 120 | 155 | 2 | 3 593 | 11 153 | 113 023 |
| Set | 2 916 | 38 066 | 57 270 | 97 896 | 355 | 98 094 | 155 | 2 | 3 739 | 11 253 | 113 244 |
| Out | 3 193 | 38 094 | 56 955 | 97 894 | 347 | 98 098 | 142 | 2 | 5 588 | 11 253 | 115 083 |
| Nov | 3 104 | 38 183 | 56 119 | 97 078 | 329 | 97 262 | 142 | 2 | 5 545 | 11 253 | 114 205 |
| Dez | 3 018 | 39 062 | 55 872 | 97 618 | 334 | 97 850 | 100 | 2 | 6 348 | 10 432 | 114 731 |
| **13** Jan | 3 137 | 39 741 | 55 857 | 98 414 | 321 | 98 633 | 100 | 2 | 7 985 | 11 132 | 117 851 |
| Fev | 3 160 | 39 561 | 54 281 | 96 684 | 318 | 96 900 | 100 | 2 | 7 656 | 10 596 | 115 254 |
| Mar | 2 993 | 38 778 | 52 964 | 94 458 | 276 | 94 633 | 100 | 2 | 6 523 | 10 596 | 111 853 |
| Abr | 2 529 | 37 466 | 54 753 | 94 533 | 215 | 94 646 | 100 | 2 | 7 144 | 10 596 | 112 488 |
| Mai | 2 611 | 36 244 | 53 376 | 92 026 | 204 | 92 128 | 100 | 2 | 6 671 | 10 596 | 109 497 |

(1) Inclui saldos em fim de mês nas denominações nacionais do euro. / Includes end-of-month figures expressed in the national denominations of the euro.

## B.10.2.3 TÍTULOS EMITIDOS POR INSTITUIÇÕES FINANCEIRAS NÃO MONETÁRIAS - TOTAL DE AÇÕES E TÍTULOS DE DÍVIDA

**Por prazo, moeda, mercado de emissão e subsetor institucional**
**Saldos em fim de mês**

## SECURITIES ISSUED BY NON-NONETARY FINANCIAL INSTITUTIONS - TOTAL SHARES AND DEBT SECURITIES

**By maturity, currency, issuance market and issuing subsector**
**End-of-month figures**

Fonte / Source: Banco de Portugal

$10^6$euros

| | Tipo de título | | | | | | | | | | Subsetor institucional | | | Total |
|---|---|---|---|---|---|---|---|---|---|---|---|---|---|---|
| | Títulos de dívida | | | | | | | | Ações | | | | | |
| | Prazo | | | Moeda | | Mercado de emissão | | | Cotadas | Não cotadas | Interme-diários financeiros | Auxiliares financeiros | Sociedades de seguros e fundos de pensões | |
| | Curto prazo | Médio e longo prazos | | Euro(1) | Outras moedas | Portugal | Outros países da área do euro | Países fora da área do euro | | | | | | |
| | | Taxa fixa | Taxa indexada | | | | | | | | | | | |
| | Securities | | | | | | | | | | Institutional subsector of the issuer | | | Total |
| | Debt securities | | | | | | | | Shares | | Financial interme-diaries | Financial auxiliaries | Insurance corporations and pension funds | |
| | Maturity | | | Currency | | Issuance market | | | Quoted | Unquoted | | | | |
| | Short-term | Medium and long-term | | Euro(1) | Other currencies | Portugal | Other euro area countries | Other countries | | | | | | |
| | | Fixed rate | Floating rate | | | | | | | | | | | |
| | 1 | 2 | 3 | 4 | 5 | 6 | 7 | 8 | 9 | 10 | 11 | 12 | 13 | 14 |
| **08** | 1 246 | 2 850 | 10 310 | 14 401 | 4 | 5 273 | 500 | 8 632 | 683 | 13 444 | 26 225 | 206 | 2 102 | 28 533 |
| **09** | 941 | 3 857 | 15 319 | 19 943 | 174 | 8 638 | 500 | 10 979 | 908 | 13 757 | 32 404 | 207 | 2 172 | 34 783 |
| **10** | 1 494 | 4 428 | 29 710 | 35 452 | 180 | 24 629 | 500 | 10 503 | 507 | 13 306 | 46 752 | 379 | 2 315 | 49 446 |
| **11** Dez | 1 572 | 4 632 | 37 735 | 43 743 | 196 | 33 786 | 500 | 9 654 | 219 | 13 152 | 54 785 | 362 | 2 164 | 57 311 |
| **12** Jan | 1 539 | 4 302 | 37 457 | 43 196 | 102 | 33 203 | 500 | 9 594 | 190 | 13 150 | 54 119 | 359 | 2 160 | 56 638 |
| Fev | 1 478 | 4 434 | 37 188 | 42 999 | 101 | 33 070 | 500 | 9 530 | 205 | 13 183 | 53 971 | 358 | 2 158 | 56 487 |
| Mar | 1 419 | 4 523 | 34 086 | 39 947 | 80 | 30 082 | 500 | 9 445 | 175 | 13 176 | 50 866 | 358 | 2 154 | 53 378 |
| Abr | 1 435 | 4 494 | 33 501 | 39 348 | 82 | 29 751 | 500 | 9 179 | 118 | 13 236 | 50 272 | 358 | 2 154 | 52 784 |
| Mai | 1 402 | 4 563 | 31 588 | 37 460 | 92 | 27 928 | 500 | 9 124 | 73 | 13 467 | 48 688 | 358 | 2 046 | 51 092 |
| Jun | 1 318 | 4 638 | 30 120 | 35 986 | 91 | 26 533 | 500 | 9 044 | 78 | 13 900 | 47 569 | 354 | 2 131 | 50 055 |
| Jul | 1 263 | 4 400 | 30 079 | 35 648 | 93 | 26 211 | 500 | 9 030 | 84 | 13 897 | 47 237 | 354 | 2 131 | 49 722 |
| Ago | 1 263 | 4 458 | 29 145 | 34 774 | 92 | 25 403 | 500 | 8 963 | 99 | 13 612 | 46 089 | 357 | 2 131 | 48 576 |
| Set | 1 272 | 4 574 | 28 974 | 34 728 | 91 | 25 440 | 500 | 8 879 | 101 | 13 613 | 46 045 | 358 | 2 131 | 48 533 |
| Out | 1 277 | 4 680 | 28 547 | 34 414 | 90 | 25 152 | 500 | 8 852 | 90 | 13 612 | 45 718 | 357 | 2 131 | 48 206 |
| Nov | 1 202 | 4 676 | 28 266 | 34 118 | 26 | 24 851 | 500 | 8 792 | 78 | 13 612 | 45 348 | 357 | 2 129 | 47 834 |
| Dez | 1 821 | 3 713 | 27 858 | 33 303 | 89 | 24 257 | 500 | 8 634 | 10 | 14 459 | 45 402 | 357 | 2 101 | 47 861 |
| **13** Jan | 1 822 | 3 801 | 27 805 | 33 343 | 85 | 24 317 | 500 | 8 612 | 10 | 14 420 | 45 401 | 356 | 2 101 | 47 858 |
| Fev | 1 672 | 3 788 | 27 109 | 32 483 | 86 | 23 519 | 500 | 8 550 | 10 | 14 420 | 44 542 | 356 | 2 101 | 46 999 |
| Mar | 1 281 | 3 753 | 26 966 | 31 911 | 89 | 23 031 | 500 | 8 469 | 10 | 14 394 | 43 946 | 356 | 2 101 | 46 404 |
| Abr | 1 278 | 3 753 | 26 832 | 31 775 | 88 | 22 905 | 500 | 8 458 | 10 | 14 398 | 43 811 | 356 | 2 104 | 46 271 |
| Mai | 1 199 | 4 267 | 27 531 | 32 910 | 88 | 24 104 | 500 | 8 394 | 10 | 14 400 | 44 948 | 356 | 2 104 | 47 408 |

(1) Inclui saldos em fim de mês nas denominações nacionais do euro. / Includes end-of-month figures expressed in the national denominations of the euro.

## B.10.2.4 TÍTULOS EMITIDOS POR ADMINISTRAÇÕES PÚBLICAS - TOTAL DE TÍTULOS DE DÍVIDA

**Por prazo, moeda, mercado de emissão e subsetor institucional**
**Saldos em fim de mês**

## SECURITIES ISSUED BY THE GENERAL GOVERNMENT - TOTAL DEBT SECURITIES

**By maturity, currency, issuance market and issuing subsector**
**End-of-month figures**

Fonte / Source: Banco de Portugal

$10^6$euros

| | Tipo de título | | | | | | | | Subsetor institucional | | | | Total |
|---|---|---|---|---|---|---|---|---|---|---|---|---|---|
| | Títulos de dívida | | | | | | | | | | | | |
| | Prazo | | | Moeda | | Mercado de emissão | | | Administração central | Administração regional | Administração local | Fundos de segurança social | |
| | Curto prazo | Médio e longo prazos | | Euro(1) | Outras moedas | Portugal | Outros países da área do euro | Países fora da área do euro | | | | | |
| | | Taxa fixa | Taxa indexada | | | | | | | | | | |
| | Securities | | | | | | | | Institutional subsector of the issuer | | | | Total |
| | Debt securities | | | | | | | | Central government | Regional government | Local government | Social security funds | |
| | Maturity | | | Currency | | Issuance market | | | | | | | |
| | Short-term | Medium and long-term | | Euro(1) | Other currencies | Portugal | Other euro area countries | Other countries | | | | | |
| | | Fixed rate | Floating rate | | | | | | | | | | |
| | 1 | 2 | 3 | 4 | 5 | 6 | 7 | 8 | 9 | 10 | 11 | 12 | 13 |
| **08** | 16 091 | 87 560 | 521 | 103 193 | 980 | 100 895 | 1 559 | 1 718 | 103 603 | 554 | 15 | 0 | 104 172 |
| **09** | 20 247 | 98 727 | 1 163 | 118 042 | 2 095 | 115 918 | 1 365 | 2 854 | 119 599 | 523 | 15 | 0 | 120 137 |
| **10** | 22 084 | 103 799 | 2 674 | 126 173 | 2 384 | 124 512 | 1 416 | 2 629 | 128 022 | 522 | 14 | 0 | 128 557 |
| **11** Dez | 13 581 | 75 969 | 2 921 | 90 327 | 2 145 | 88 595 | 1 249 | 2 627 | 91 968 | 491 | 12 | 0 | 92 471 |
| **12** Jan | 13 734 | 67 020 | 2 754 | 81 559 | 1 949 | 80 071 | 1 222 | 2 215 | 83 021 | 475 | 12 | 0 | 83 508 |
| Fev | 15 200 | 76 396 | 2 647 | 92 383 | 1 860 | 91 035 | 1 269 | 1 939 | 93 756 | 475 | 12 | 0 | 94 243 |
| Mar | 15 550 | 81 994 | 2 644 | 98 328 | 1 860 | 97 197 | 1 033 | 1 958 | 99 700 | 475 | 12 | 0 | 100 188 |
| Abr | 13 889 | 86 309 | 2 607 | 100 954 | 1 851 | 99 771 | 1 052 | 1 982 | 102 317 | 475 | 12 | 0 | 102 804 |
| Mai | 14 120 | 83 131 | 2 633 | 97 961 | 1 923 | 96 752 | 1 057 | 2 074 | 99 396 | 475 | 12 | 0 | 99 884 |
| Jun | 15 697 | 82 540 | 2 585 | 98 974 | 1 848 | 97 797 | 1 064 | 1 961 | 100 336 | 475 | 11 | 0 | 100 822 |
| Jul | 16 205 | 80 537 | 2 593 | 97 437 | 1 899 | 96 214 | 1 096 | 2 025 | 98 865 | 460 | 11 | 0 | 99 335 |
| Ago | 14 648 | 87 297 | 2 439 | 102 667 | 1 717 | 101 421 | 1 180 | 1 783 | 103 914 | 460 | 11 | 0 | 104 384 |
| Set | 15 245 | 90 709 | 2 433 | 106 714 | 1 672 | 105 427 | 1 222 | 1 738 | 107 916 | 460 | 11 | 0 | 108 386 |
| Out | 15 755 | 93 423 | 2 473 | 110 000 | 1 651 | 108 867 | 1 068 | 1 717 | 111 181 | 460 | 11 | 0 | 111 652 |
| Nov | 16 281 | 96 410 | 2 463 | 113 428 | 1 726 | 112 388 | 1 059 | 1 707 | 114 683 | 460 | 11 | 0 | 115 154 |
| Dez | 15 593 | 99 705 | 1 146 | 114 775 | 1 669 | 113 701 | 1 069 | 1 674 | 115 974 | 460 | 11 | 0 | 116 444 |
| **13** Jan | 15 527 | 105 720 | 1 113 | 120 729 | 1 632 | 119 650 | 1 095 | 1 616 | 121 905 | 445 | 11 | 0 | 122 361 |
| Fev | 15 113 | 105 467 | 1 120 | 120 113 | 1 586 | 119 018 | 1 089 | 1 592 | 121 244 | 445 | 11 | 0 | 121 699 |
| Mar | 12 945 | 106 964 | 965 | 119 246 | 1 628 | 118 313 | 939 | 1 622 | 120 576 | 288 | 11 | 0 | 120 874 |
| Abr | 14 082 | 109 328 | 951 | 122 773 | 1 588 | 121 832 | 939 | 1 590 | 124 063 | 288 | 11 | 0 | 124 361 |
| Mai | 12 246 | 114 579 | 946 | 126 197 | 1 574 | 125 244 | 939 | 1 588 | 127 473 | 288 | 11 | 0 | 127 771 |

(1) Inclui saldos em fim de mês nas denominações nacionais do euro. / Includes end-of-month figures expressed in the national denominations of the euro.

## B.10.2.5 TÍTULOS EMITIDOS PELO SETOR NÃO FINANCEIRO (EXCETO ADMINISTRAÇÕES PÚBLICAS) - TOTAL DE AÇÕES E TÍTULOS DE DÍVIDA

**Por prazo, moeda e mercado de emissão**
**Saldos em fim de mês**

## SECURITIES ISSUED BY NON-FINANCIAL CORPORATIONS (OTHER THAN THE GENERAL GOVERNMENT) - TOTAL SHARES AND DEBT SECURITIES

**By maturity, currency and issuance market**
**End-of-month figures**

Fonte / Source: Banco de Portugal

$10^6$euros

| | Títulos de dívida | | | | | | | | Ações | | Total |
|---|---|---|---|---|---|---|---|---|---|---|---|
| | Prazo | | | Moeda | | Mercado de emissão | | | Cotadas | Não cotadas | |
| | Curto prazo | Médio e longo prazos | | Euro(1) | Outras moedas | Portugal | Outros países da área do euro | Países fora da área do euro | | | |
| | | Taxa fixa | Taxa indexada | | | | | | | | |
| | Debt securities | | | | | | | | Shares | | Total |
| | Maturity | | | Currency | | Issuance market | | | Quoted | Unquoted | |
| | Short-term | Medium and long-term | | Euro(1) | Other currencies | Portugal | Other euro area countries | Other countries | | | |
| | | Fixed rate | Floating rate | | | | | | | | |
| | 1 | 2 | 3 | 4 | 5 | 6 | 7 | 8 | 9 | 10 | 11 |
| **08** | 22 559 | 4 195 | 8 399 | 34 679 | 474 | 31 678 | 972 | 2 503 | 38 879 | 66 374 | 140 406 |
| **09** | 22 388 | 5 568 | 8 784 | 36 296 | 444 | 34 327 | 947 | 1 466 | 54 961 | 71 990 | 163 691 |
| **10** | 22 323 | 6 980 | 9 432 | 38 315 | 420 | 36 517 | 897 | 1 321 | 52 970 | 73 386 | 165 090 |
| **11** Dez | 24 726 | 6 464 | 9 940 | 40 792 | 337 | 40 494 | 500 | 136 | 42 791 | 73 601 | 157 521 |
| **12** Jan | 25 036 | 6 462 | 9 940 | 41 105 | 333 | 40 780 | 500 | 159 | 42 015 | 73 582 | 157 035 |
| Fev | 25 215 | 6 417 | 9 668 | 40 996 | 305 | 40 901 | 250 | 150 | 43 551 | 73 901 | 158 752 |
| Mar | 24 630 | 6 840 | 9 663 | 40 845 | 288 | 40 756 | 250 | 127 | 44 176 | 73 954 | 159 262 |
| Abr | 24 795 | 6 913 | 9 631 | 41 052 | 288 | 40 957 | 250 | 133 | 42 927 | 73 991 | 158 257 |
| Mai | 26 165 | 7 301 | 9 323 | 42 485 | 305 | 42 358 | 250 | 182 | 37 774 | 74 586 | 155 149 |
| Jun | 25 167 | 7 474 | 9 331 | 41 672 | 301 | 41 561 | 250 | 161 | 37 229 | 74 570 | 153 771 |
| Jul | 24 528 | 8 599 | 9 512 | 42 331 | 309 | 42 212 | 250 | 177 | 38 112 | 74 330 | 155 081 |
| Ago | 23 987 | 8 610 | 9 351 | 41 648 | 300 | 41 556 | 250 | 143 | 39 759 | 74 385 | 156 092 |
| Set | 23 467 | 8 925 | 9 223 | 41 317 | 298 | 41 229 | 250 | 136 | 40 865 | 74 422 | 156 902 |
| Out | 23 967 | 9 294 | 9 017 | 41 984 | 294 | 41 528 | 250 | 499 | 41 010 | 74 634 | 157 922 |
| Nov | 23 917 | 9 325 | 8 948 | 41 907 | 283 | 41 440 | 250 | 500 | 40 229 | 74 835 | 157 254 |
| Dez | 23 685 | 9 434 | 9 410 | 42 272 | 257 | 41 529 | 250 | 751 | 42 727 | 77 866 | 163 123 |
| **13** Jan | 23 599 | 9 744 | 9 537 | 42 635 | 246 | 42 115 | 250 | 516 | 45 731 | 77 929 | 166 541 |
| Fev | 23 485 | 9 711 | 9 708 | 42 658 | 245 | 42 137 | 250 | 516 | 44 698 | 77 925 | 165 527 |
| Mar | 23 611 | 9 900 | 9 489 | 42 753 | 247 | 42 261 | 250 | 489 | 45 111 | 77 934 | 166 046 |
| Abr | 23 758 | 9 920 | 9 702 | 43 093 | 287 | 42 227 | 250 | 904 | 48 097 | 77 998 | 169 475 |
| Mai | 24 117 | 10 273 | 9 945 | 44 042 | 293 | 43 184 | 250 | 900 | 46 282 | 78 061 | 168 677 |

(1) Inclui saldos em fim de mês nas denominações nacionais do euro. / Includes end-of-month figures expressed in the national denominations of the euro.

## B.10.2.6 TÍTULOS EMITIDOS POR RAMO DE ATIVIDADE ECONÓMICA - TOTAL DE AÇÕES E TÍTULOS DE DÍVIDA

**Saldos em fim de periodo**

## SECURITIES ISSUED BY BRANCH OF ACTIVITY - TOTAL SHARES AND DEBT SECURITIES

**Outstanding amounts**

Fonte / Source: Banco de Portugal

$10^6$euros

| CAE - Rev.3 *NACE Rev.2* | A+B | C | D | E | F | G | H | I | J | K | 64202 | L+M+N | O | P+Q+R+S | |
|---|---|---|---|---|---|---|---|---|---|---|---|---|---|---|---|
| | Agricultura, produção animal, caça, floresta, pesca e indústrias extrativas | Indústrias transformadoras | Eletricidade, gás,vapor, água quente e fria e ar frio | Captação, tratamento e distribuição de água; saneamento, gestão de resíduos e despoluição | Construção | Comércio por grosso e a retalho; reparação de veículos automóveis e motociclos | Transportes e armazenagem | Alojamento, restauração e similares | Atividades de informação e de comunicação | Atividades financeiras e de seguros | da qual: Atividades das SGPS não financeiras | Atividades imobiliárias; at. de consultoria, científicas, técnicas e similares; at. admin. e serviços de apoio | Administração pública e defesa; segurança social obrigatória | Educação; at. de saúde humana e apoio social; at. artísticas, de espetáculos, desportivas e recreativas | Total |
| | Agriculture, hunting, forestry, fishing, mining and quarrying | Manufacturing | Electricity, gas, steam and air-conditioning supply | Water supply; sewerage, waste management and remediation activities | Construction | Wholesale and retail trade; repair of motor vehicles and motorcycles | Transportation and storage | Accommodation and food service activities | Information and communication | Financial and insurance activities | of which: Management activities of non financial holding companies | Real estate, professional scientific, technical, administrative and support service act. | Public administration and defense; compulsory social security | Education, human health and social work activities; arts, entertainment and recreation | Total |
| | 1 | 2 | 3 | 4 | 5 | 6 | 7 | 8 | 9 | 10 | 11 | 12 | 13 | 14 | 15 |
| **08** | 1 124 | 13 674 | 19 856 | 776 | 6 769 | 7 148 | 11 434 | 1 373 | 4 973 | 165 276 | 66 344 | 10 459 | 100 432 | 1 224 | 344 520 |
| **09** | 1 154 | 14 225 | 20 945 | 875 | 7 935 | 7 581 | 13 919 | 1 406 | 5 182 | 217 912 | 83 463 | 11 156 | 115 850 | 1 376 | 419 516 |
| **10** | 1 212 | 14 561 | 19 781 | 945 | 7 498 | 7 592 | 12 505 | 1 447 | 8 571 | 237 785 | 85 200 | 10 777 | 120 396 | 1 428 | 444 500 |
| **11** Dez | 1 230 | 14 304 | 20 229 | 955 | 7 792 | 7 642 | 9 904 | 1 448 | 6 701 | 247 991 | 78 963 | 12 369 | 86 498 | 1 556 | 418 619 |
| **12** Jan | 1 229 | 14 276 | 19 623 | 955 | 7 811 | 7 671 | 9 903 | 1 447 | 6 849 | 243 326 | 79 081 | 12 194 | 77 867 | 1 569 | 404 721 |
| Fev | 1 229 | 14 324 | 19 462 | 955 | 7 854 | 7 636 | 9 628 | 1 444 | 6 844 | 250 694 | 80 872 | 12 488 | 88 259 | 1 590 | 422 407 |
| Mar | 1 230 | 14 334 | 19 804 | 956 | 7 847 | 7 626 | 9 258 | 1 467 | 6 836 | 245 132 | 80 871 | 12 662 | 93 143 | 1 592 | 421 887 |
| Abr | 1 222 | 14 243 | 19 674 | 950 | 7 850 | 7 628 | 9 339 | 1 471 | 6 803 | 241 887 | 80 138 | 12 685 | 95 599 | 1 579 | 420 931 |
| Mai | 1 224 | 14 425 | 18 418 | 957 | 7 810 | 7 616 | 9 355 | 1 470 | 7 010 | 239 007 | 77 801 | 12 805 | 92 837 | 1 584 | 414 521 |
| Jun | 1 227 | 14 561 | 19 094 | 965 | 7 852 | 7 604 | 9 255 | 1 470 | 7 003 | 239 512 | 75 582 | 12 804 | 93 562 | 1 578 | 416 489 |
| Jul | 1 220 | 14 522 | 19 203 | 965 | 7 872 | 7 657 | 9 412 | 1 472 | 7 292 | 240 401 | 76 312 | 12 917 | 92 022 | 1 575 | 416 529 |
| Ago | 1 229 | 14 569 | 19 385 | 966 | 7 847 | 7 644 | 9 509 | 1 473 | 7 292 | 242 808 | 77 597 | 12 409 | 96 741 | 1 583 | 423 454 |
| Set | 1 229 | 14 440 | 20 204 | 966 | 7 808 | 7 628 | 9 443 | 1 473 | 7 311 | 243 013 | 77 579 | 12 598 | 100 756 | 1 576 | 428 444 |
| Out | 1 227 | 14 430 | 20 384 | 964 | 7 811 | 7 616 | 9 673 | 1 473 | 7 508 | 245 271 | 78 260 | 12 410 | 103 913 | 1 554 | 434 236 |
| Nov | 1 254 | 14 387 | 19 834 | 964 | 7 766 | 7 601 | 9 672 | 1 472 | 7 507 | 243 852 | 78 052 | 12 576 | 107 385 | 1 548 | 435 819 |
| Dez | 1 206 | 14 633 | 21 277 | 965 | 8 657 | 7 650 | 9 707 | 1 460 | 8 065 | 246 206 | 79 748 | 13 628 | 108 563 | 1 516 | 443 532 |
| **13** Jan | 1 207 | 15 145 | 21 587 | 945 | 8 654 | 7 614 | 9 710 | 1 461 | 8 066 | 251 896 | 82 209 | 13 836 | 114 347 | 1 515 | 455 983 |
| Fev | 1 210 | 15 018 | 21 035 | 925 | 8 684 | 7 629 | 9 681 | 1 461 | 8 067 | 248 098 | 81 892 | 13 844 | 113 714 | 1 515 | 450 881 |
| Mar | 1 198 | 15 003 | 21 507 | 926 | 8 695 | 7 610 | 9 693 | 1 461 | 8 159 | 244 559 | 82 361 | 13 695 | 112 889 | 1 527 | 446 923 |
| Abr | 1 198 | 14 986 | 22 376 | 926 | 8 691 | 7 604 | 9 712 | 1 460 | 8 108 | 247 790 | 85 030 | 13 689 | 116 319 | 1 483 | 454 342 |
| Mai | 1 199 | 15 373 | 22 216 | 965 | 8 688 | 7 620 | 9 720 | 1 460 | 8 108 | 244 900 | 83 957 | 13 682 | 119 689 | 1 479 | 455 099 |

## B.10.3.1 INDEXANTES (continua)
**Taxas em fim de período**

## REFERENCE RATES (to be continued)
**End-of-period rates**

Fonte / Source: coluna / column (1) Instituto de Gestão do Crédito Público;
(2) Calculada pelo Banco Central Europeu e publicada pela Reuters; (3, 4) Banco Central Europeu

Em percentagem / In percentages

| | Taxa base anual (TBA)(1) | EONIA(2) | Taxa equivalente(3) | Taxa da operação principal de refinanciamento do Eurosistema(4) |
|---|---|---|---|---|
| | *Taxa base anual* (TBA)(1) | EONIA(2) | *Taxa equivalente*(3) | Interest rate in Eurosystem main refinancing operation(4) |
| | 1 | 2 | 3 | 4 |
| 12 Jun | 0.797 | 0.3820 | 1.00 | 1.00 |
| Jul | 0.648 | 0.1110 | 0.75 | 0.75 |
| Ago | 0.468 | 0.1100 | 0.75 | 0.75 |
| Set | 0.365 | 0.1070 | 0.75 | 0.75 |
| Out | 0.294 | 0.0780 | 0.75 | 0.75 |
| Nov | 0.257 | 0.0770 | 0.75 | 0.75 |
| Dez | 0.236 | 0.1310 | 0.75 | 0.75 |
| 13 Jan | 0.256 | 0.0800 | 0.75 | 0.75 |
| Fev | 0.277 | 0.0660 | 0.75 | 0.75 |
| Mar | 0.243 | 0.1120 | 0.75 | 0.75 |
| Abr | 0.237 | 0.1020 | 0.75 | 0.75 |
| Mai | 0.211 | 0.1140 | 0.50 | 0.50 |
| Jun | 0.226 | 0.2080 | 0.50 | 0.50 |
| 13 Jun 3 | 0.211 | 0.0780 | 0.50 | . |
| 4 | 0.211 | 0.0780 | 0.50 | . |
| 5 | 0.210 | 0.0810 | 0.50 | 0.50 |
| 6 | 0.210 | 0.0830 | 0.50 | . |
| 7 | 0.210 | 0.0780 | 0.50 | . |
| 10 | 0.210 | 0.0820 | 0.50 | . |
| 11 | 0.210 | 0.0750 | 0.50 | . |
| 12 | 0.210 | 0.0770 | 0.50 | 0.50 |
| 13 | 0.211 | 0.0740 | 0.50 | . |
| 14 | 0.211 | 0.0750 | 0.50 | . |
| 17 | 0.212 | 0.0800 | 0.50 | . |
| 18 | 0.213 | 0.0730 | 0.50 | . |
| 19 | 0.214 | 0.0820 | 0.50 | 0.50 |
| 20 | 0.215 | 0.0820 | 0.50 | . |
| 21 | 0.217 | 0.0840 | 0.50 | . |
| 24 | 0.218 | 0.0840 | 0.50 | . |
| 25 | 0.220 | 0.0790 | 0.50 | . |
| 26 | 0.222 | 0.0840 | 0.50 | 0.50 |
| 27 | 0.224 | 0.0860 | 0.50 | . |
| 28 | 0.226 | 0.2080 | 0.50 | . |

(1) O cálculo da taxa base anual (TBA) é alterado de acordo com o decreto-lei nº 11/99, de 11 de janeiro. / According to decree-law nº 11/99, dated 11 January the calculation of TBA has changed.
(2) A taxa EONIA é a taxa de juro de referência do mercado monetário do euro para o prazo *overnight*. / EONIA is the reference interest rate for the overnight tenor in the euro money market.
(3) A taxa equivalente é a taxa de referência a que se refere o n.º 2 do artigo 10.º do Decreto-lei n.º 138/98, de 16 de maio, que substituiu a taxa de desconto do Banco de Portugal. De acordo com a Portaria nº 1227/2001, esta taxa passou a ser igual à taxa mínima de proposta aplicável às operações principais de refinanciamento pelo BCE. / The equivalent rate is the reference rate referred to in nº 2 of article 10.º of Decree-Law nº 138/98, of 16 May, that substituted the Banco de Portugal discount rate. According to the Decree nº 1227/2001, this rate became equal to the minimum bid rate applicable to the ECB main refinancing operations.
(4) Taxa de juro aplicada pelo Banco Central Europeu às suas principais operações de refinanciamento. / Interest rate set by the European Central Bank on the main refinancing operations.

## B.10.3.1 INDEXANTES (continuação)
**Taxas em fim de período**

## REFERENCE RATES (continued)
**End-of-period rates**

Fonte / Source: coluna / column (1-15) Reuters

Em percentagem / In percentages

| | Euribor | | | | | | | | | | | | | | |
|---|---|---|---|---|---|---|---|---|---|---|---|---|---|---|---|
| | 1 semana | 2 semanas | 3 semanas | 1 mês | 2 meses | 3 meses | 4 meses | 5 meses | 6 meses | 7 meses | 8 meses | 9 meses | 10 meses | 11 meses | 12 meses |
| | Euribor | | | | | | | | | | | | | | |
| | 1 week | 2 weeks | 3 weeks | 1 month | 2 months | 3 months | 4 months | 5 months | 6 months | 7 months | 8 months | 9 months | 10 months | 11 months | 12 months |
| | 1 | 2 | 3 | 4 | 5 | 6 | 7 | 8 | 9 | 10 | 11 | 12 | 13 | 14 | 15 |
| **12** Jun | 0.323 | 0.335 | 0.352 | 0.373 | 0.475 | 0.653 | 0.749 | 0.839 | 0.930 | 0.978 | 1.028 | 1.076 | 1.124 | 1.170 | 1.213 |
| Jul | 0.102 | 0.111 | 0.122 | 0.149 | 0.238 | 0.389 | 0.487 | 0.579 | 0.671 | 0.718 | 0.764 | 0.812 | 0.858 | 0.902 | 0.946 |
| Ago | 0.090 | 0.098 | 0.106 | 0.121 | 0.177 | 0.278 | 0.362 | 0.456 | 0.537 | 0.589 | 0.635 | 0.679 | 0.720 | 0.762 | 0.805 |
| Set | 0.083 | 0.089 | 0.097 | 0.115 | 0.158 | 0.220 | 0.285 | 0.369 | 0.437 | 0.486 | 0.527 | 0.566 | 0.606 | 0.645 | 0.684 |
| Out | 0.079 | 0.087 | 0.093 | 0.110 | 0.148 | 0.197 | 0.258 | 0.326 | 0.389 | 0.430 | 0.473 | 0.507 | 0.549 | 0.581 | 0.618 |
| Nov | 0.077 | 0.084 | 0.090 | 0.113 | 0.148 | 0.191 | 0.237 | 0.292 | 0.344 | 0.385 | 0.424 | 0.456 | 0.500 | 0.536 | 0.574 |
| Dez | 0.081 | 0.088 | 0.095 | 0.109 | 0.148 | 0.187 | 0.229 | 0.277 | 0.320 | 0.360 | 0.399 | 0.432 | 0.471 | 0.508 | 0.542 |
| **13** Jan | 0.083 | 0.093 | 0.103 | 0.121 | 0.180 | 0.232 | 0.284 | 0.333 | 0.378 | 0.420 | 0.463 | 0.503 | 0.545 | 0.584 | 0.620 |
| Fev | 0.080 | 0.089 | 0.100 | 0.118 | 0.169 | 0.209 | 0.250 | 0.294 | 0.334 | 0.371 | 0.410 | 0.448 | 0.487 | 0.523 | 0.557 |
| Mar | 0.083 | 0.091 | 0.100 | 0.117 | 0.170 | 0.211 | 0.251 | 0.291 | 0.335 | 0.370 | 0.407 | 0.440 | 0.478 | 0.513 | 0.547 |
| Abr | 0.083 | 0.092 | 0.101 | 0.116 | 0.165 | 0.207 | 0.242 | 0.281 | 0.315 | 0.346 | 0.376 | 0.411 | 0.442 | 0.479 | 0.510 |
| Mai | 0.087 | 0.093 | 0.102 | 0.113 | 0.160 | 0.200 | 0.232 | 0.263 | 0.298 | 0.328 | 0.357 | 0.390 | 0.420 | 0.447 | 0.478 |
| Jun | 0.094 | 0.102 | 0.112 | 0.123 | 0.176 | 0.218 | 0.257 | 0.293 | 0.335 | 0.370 | 0.400 | 0.435 | 0.463 | 0.495 | 0.527 |
| **13** Jun 3 | 0.087 | 0.093 | 0.102 | 0.113 | 0.160 | 0.200 | 0.233 | 0.263 | 0.299 | 0.329 | 0.358 | 0.389 | 0.419 | 0.448 | 0.478 |
| 4 | 0.087 | 0.093 | 0.103 | 0.114 | 0.161 | 0.200 | 0.233 | 0.265 | 0.300 | 0.331 | 0.361 | 0.392 | 0.422 | 0.451 | 0.482 |
| 5 | 0.088 | 0.093 | 0.103 | 0.114 | 0.161 | 0.200 | 0.233 | 0.266 | 0.300 | 0.330 | 0.360 | 0.392 | 0.422 | 0.451 | 0.481 |
| 6 | 0.088 | 0.093 | 0.105 | 0.114 | 0.160 | 0.200 | 0.233 | 0.266 | 0.300 | 0.330 | 0.360 | 0.392 | 0.421 | 0.450 | 0.480 |
| 7 | 0.089 | 0.094 | 0.107 | 0.115 | 0.163 | 0.203 | 0.238 | 0.272 | 0.308 | 0.338 | 0.369 | 0.401 | 0.431 | 0.460 | 0.490 |
| 10 | 0.089 | 0.094 | 0.108 | 0.115 | 0.163 | 0.204 | 0.240 | 0.273 | 0.312 | 0.342 | 0.372 | 0.406 | 0.436 | 0.465 | 0.495 |
| 11 | 0.090 | 0.095 | 0.110 | 0.119 | 0.164 | 0.205 | 0.243 | 0.276 | 0.315 | 0.346 | 0.378 | 0.412 | 0.442 | 0.473 | 0.502 |
| 12 | 0.090 | 0.096 | 0.111 | 0.120 | 0.165 | 0.208 | 0.245 | 0.280 | 0.319 | 0.350 | 0.379 | 0.413 | 0.443 | 0.474 | 0.504 |
| 13 | 0.090 | 0.101 | 0.112 | 0.120 | 0.166 | 0.209 | 0.245 | 0.280 | 0.320 | 0.350 | 0.379 | 0.414 | 0.443 | 0.474 | 0.504 |
| 14 | 0.090 | 0.103 | 0.113 | 0.121 | 0.167 | 0.209 | 0.246 | 0.280 | 0.319 | 0.350 | 0.379 | 0.415 | 0.444 | 0.474 | 0.504 |
| 17 | 0.090 | 0.104 | 0.113 | 0.120 | 0.168 | 0.210 | 0.246 | 0.280 | 0.319 | 0.349 | 0.379 | 0.413 | 0.442 | 0.472 | 0.501 |
| 18 | 0.089 | 0.103 | 0.112 | 0.122 | 0.169 | 0.210 | 0.247 | 0.282 | 0.320 | 0.350 | 0.380 | 0.413 | 0.443 | 0.474 | 0.503 |
| 19 | 0.089 | 0.105 | 0.113 | 0.123 | 0.170 | 0.212 | 0.249 | 0.284 | 0.323 | 0.353 | 0.383 | 0.416 | 0.446 | 0.477 | 0.506 |
| 20 | 0.099 | 0.105 | 0.113 | 0.125 | 0.172 | 0.214 | 0.252 | 0.288 | 0.329 | 0.360 | 0.389 | 0.425 | 0.454 | 0.487 | 0.516 |
| 21 | 0.102 | 0.107 | 0.114 | 0.127 | 0.174 | 0.216 | 0.255 | 0.291 | 0.333 | 0.365 | 0.395 | 0.432 | 0.461 | 0.495 | 0.524 |
| 24 | 0.104 | 0.109 | 0.116 | 0.128 | 0.177 | 0.221 | 0.261 | 0.298 | 0.341 | 0.375 | 0.405 | 0.442 | 0.473 | 0.507 | 0.535 |
| 25 | 0.105 | 0.110 | 0.118 | 0.128 | 0.180 | 0.225 | 0.265 | 0.302 | 0.345 | 0.379 | 0.410 | 0.446 | 0.477 | 0.510 | 0.541 |
| 26 | 0.105 | 0.110 | 0.117 | 0.126 | 0.177 | 0.222 | 0.261 | 0.299 | 0.343 | 0.376 | 0.408 | 0.444 | 0.473 | 0.506 | 0.539 |
| 27 | 0.095 | 0.103 | 0.113 | 0.124 | 0.176 | 0.219 | 0.258 | 0.294 | 0.337 | 0.371 | 0.402 | 0.435 | 0.465 | 0.498 | 0.529 |
| 28 | 0.094 | 0.102 | 0.112 | 0.123 | 0.176 | 0.218 | 0.257 | 0.293 | 0.335 | 0.370 | 0.400 | 0.435 | 0.463 | 0.495 | 0.527 |

## B.10.3.2 TAXAS DE JURO DE CURTO PRAZO (3 MESES) E TAXAS DE RENDIBILIDADE DE LONGO PRAZO (10 ANOS)[a]

## SHORT-TERM INTEREST RATES (3 MONTHS) AND LONG-TERM YIELDS (10 YEARS)[a]

Fonte / Source: Coluna / Column (1) European Banking Federation; (2) British Bankers' Association; (4-6) Reuters

Valores médios / Average

| | Euribor | Libor do USD | Diferencial | Taxas de rendibilidade de longo prazo para Portugal[1] | Taxas de rendibilidade de longo prazo para os EU[1] | Taxas de rendibilidade de longo prazo do euro[1] | Diferencial entre taxas de rendibilidade de longo prazo de Portugal e do euro | Diferencial entre taxas de rendibilidade de longo prazo dos EU e do euro |
|---|---|---|---|---|---|---|---|---|
| | Euribor | USD Libor | Differential | Portuguese long-term yields[1] | US long-term yields[1] | Euro long-term yields[1] | Differential between Portuguese and euro long-term yields | Differential between US and euro long-term yields |
| | 1 | 2 | 3 | 4 | 5 | 6 | 7 | 8 |
| **11** Jul | 1.598 | 0.250 | -1.348 | 12.152 | 2.976 | 2.788 | 9.364 | 0.188 |
| Ago | 1.552 | 0.293 | -1.259 | 10.930 | 2.292 | 2.260 | 8.670 | 0.033 |
| Set | 1.536 | 0.350 | -1.186 | 11.340 | 1.962 | 1.871 | 9.470 | 0.091 |
| Out | 1.577 | 0.406 | -1.170 | 11.716 | 2.130 | 2.040 | 9.676 | 0.090 |
| Nov | 1.485 | 0.475 | -1.009 | 11.892 | 2.005 | 1.937 | 9.955 | 0.068 |
| Dez | 1.426 | 0.556 | -0.870 | 13.079 | 1.968 | 2.008 | 11.071 | -0.040 |
| **12** Jan | 1.222 | 0.566 | -0.656 | 13.849 | 1.944 | 1.864 | 11.985 | 0.080 |
| Fev | 1.048 | 0.503 | -0.545 | 12.814 | 1.958 | 1.900 | 10.914 | 0.058 |
| Mar | 0.858 | 0.473 | -0.385 | 13.007 | 2.162 | 1.878 | 11.129 | 0.284 |
| Abr | 0.745 | 0.467 | -0.279 | 12.006 | 2.030 | 1.722 | 10.284 | 0.308 |
| Mai | 0.685 | 0.467 | -0.218 | 11.585 | 1.796 | 1.461 | 10.124 | 0.335 |
| Jun | 0.659 | 0.466 | -0.193 | 10.557 | 1.609 | 1.433 | 9.124 | 0.176 |
| Jul | 0.498 | 0.453 | -0.045 | 10.492 | 1.505 | 1.315 | 9.177 | 0.190 |
| Ago | 0.332 | 0.433 | 0.100 | 9.885 | 1.667 | 1.417 | 8.469 | 0.251 |
| Set | 0.246 | 0.386 | 0.139 | 8.620 | 1.700 | 1.541 | 7.078 | 0.159 |
| Out | 0.208 | 0.330 | 0.123 | 8.173 | 1.722 | 1.518 | 6.654 | 0.203 |
| Nov | 0.192 | 0.311 | 0.119 | 8.320 | 1.647 | 1.393 | 6.927 | 0.254 |
| Dez | 0.185 | 0.309 | 0.124 | 7.252 | 1.704 | 1.357 | 5.894 | 0.347 |
| **13** Jan | 0.206 | 0.301 | 0.096 | 6.240 | 1.887 | 1.563 | 4.676 | 0.324 |
| Fev | 0.223 | 0.290 | 0.067 | 6.396 | 1.967 | 1.601 | 4.795 | 0.366 |
| Mar | 0.206 | 0.282 | 0.076 | 6.102 | 1.946 | 1.413 | 4.689 | 0.533 |
| Abr | 0.209 | 0.277 | 0.068 | 6.152 | 1.726 | 1.252 | 4.900 | 0.474 |
| Mai | 0.201 | 0.274 | 0.073 | 5.456 | 1.935 | 1.365 | 4.090 | 0.570 |
| Jun | 0.210 | 0.274 | 0.063 | 6.297 | 2.294 | 1.616 | 4.681 | 0.678 |

(1) Obrigações do Tesouro - fecho. / Benchmark government bonds - closing.

## B.10.3.3 TAXAS DE RENDIBILIDADE DE OBRIGAÇÕES DO TESOURO

**Mercado secundário – Médias simples**

## YIELD ON TREASURY BONDS

**Secondary market – Simple averages**

Fonte / Source: Reuters

Em percentagem / In percentages

| | Títulos de taxa fixa, por prazo residual | | | | | |
|---|---|---|---|---|---|---|
| | 2 anos | 3 anos | 4 anos | 5 anos | 7 anos | 10 anos |
| | Fixed rate bonds by residual maturity | | | | | |
| | 2 years | 3 years | 4 years | 5 years | 7 years | 10 years |
| | 1 | 2 | 3 | 4 | 5 | 6 |
| **12** Jun | 8.90 | 8.86 | 10.51 | 11.42 | 12.13 | 10.56 |
| Jul | 8.12 | 8.17 | 8.96 | 10.08 | 10.92 | 10.49 |
| Ago | 5.99 | 6.77 | 8.18 | 8.69 | 9.89 | 9.89 |
| Set | 4.73 | 5.09 | 6.27 | 6.73 | 8.32 | 8.62 |
| Out | 4.48 | 4.90 | 5.61 | 6.14 | 7.85 | 8.17 |
| Nov | 5.19 | 5.94 | 6.60 | 7.09 | 8.32 | 8.32 |
| Dez | 3.82 | 4.42 | 5.12 | 5.64 | 7.00 | 7.25 |
| **13** Jan | 3.55 | 4.05 | 4.66 | 5.08 | 5.93 | 6.24 |
| Fev | 3.49 | 4.22 | 4.67 | 5.17 | 5.97 | 6.40 |
| Mar | 3.20 | 3.95 | 4.43 | 4.82 | 5.61 | 6.10 |
| Abr | 3.10 | 3.85 | 4.43 | 4.87 | 5.58 | 6.15 |
| Mai | 2.64 | 3.21 | 3.79 | 4.21 | 4.84 | 5.46 |
| Jun | 3.84 | 4.48 | 5.01 | 5.31 | 5.93 | 6.30 |
| **13** Jun 3 | 2.94 | 3.44 | 4.07 | 4.54 | 5.14 | 5.74 |
| 4 | 2.92 | 3.46 | 4.03 | 4.47 | 5.11 | 5.70 |
| 5 | 2.95 | 3.48 | 4.07 | 4.52 | 5.15 | 5.76 |
| 6 | 3.11 | 3.67 | 4.28 | 4.78 | 5.39 | 5.98 |
| 7 | 3.27 | 3.82 | 4.48 | 4.98 | 5.59 | 6.14 |
| 10 | 3.23 | 3.81 | 4.48 | 5.00 | 5.62 | 6.15 |
| 11 | 3.57 | 4.24 | 4.89 | 5.35 | 6.00 | 6.49 |
| 12 | 3.55 | 4.16 | 4.77 | 5.24 | 5.91 | 6.38 |
| 13 | 4.31 | 4.95 | 5.37 | 5.63 | 6.21 | 6.51 |
| 14 | 4.13 | 4.80 | 5.16 | 5.40 | 6.04 | 6.30 |
| 17 | 4.10 | 4.76 | 5.11 | 5.34 | 5.96 | 6.24 |
| 18 | 4.00 | 4.70 | 5.02 | 5.24 | 5.85 | 6.11 |
| 19 | 4.00 | 4.70 | 4.99 | 5.21 | 5.81 | 6.08 |
| 20 | 4.23 | 4.96 | 5.33 | 5.57 | 6.14 | 6.37 |
| 21 | 4.28 | 5.02 | 5.38 | 5.60 | 6.18 | 6.43 |
| 24 | 4.48 | 5.25 | 6.65 | 6.18 | 6.85 | 6.99 |
| 25 | 4.59 | 5.34 | 5.75 | 6.04 | 6.63 | 6.86 |
| 26 | 4.49 | 5.23 | 5.63 | 5.90 | 6.50 | 6.76 |
| 27 | 4.31 | 4.99 | 5.38 | 5.64 | 6.24 | 6.52 |
| 28 | 4.24 | 4.95 | 5.29 | 5.59 | 6.17 | 6.44 |

Fonte / Source: Euronext Lisbon

| | | PSI 20 31/12/92=3000 | PSI Geral 05/01/88=1000 | Índices setoriais - 30/11/2005 = 1000(1) | | | | | | | |
|---|---|---|---|---|---|---|---|---|---|---|---|
| | | | | PSI Matérias Primas | PSI Indústrias | PSI Bens de Consumo | PSI Serviços de Consumo | PSI Telecomunicações | PSI *Utilities* | PSI Serviços financeiros | PSI Tecnologia |
| | | PSI 20 31/12/92=3000 | PSI Geral 05/01/88=1000 | Index by branch of activity - 30/11/2005= 1000(1) | | | | | | | |
| | | | | PSI Basic Materials | PSI Industrials | PSI Consumer Goods | PSI Consumer Services | PSI Telecommunications | PSI Utilities | PSI Financials | PSI Technology |
| | | 1 | 2 | 3 | 4 | 5 | 6 | 7 | 8 | 9 | 10 |
| **12** | Jun | 4 697.96 | 1 951.68 | 1 355.01 | 720.97 | 877.04 | 1 521.52 | 1 037.53 | 932.75 | 125.36 | 244.02 |
| | Jul | 4 688.08 | 1 961.34 | 1 413.19 | 759.48 | 885.63 | 1 457.09 | 1 027.09 | 910.43 | 120.95 | 234.38 |
| | Ago | 4 998.86 | 2 062.46 | 1 485.23 | 688.23 | 889.13 | 1 547.39 | 1 141.06 | 970.42 | 128.94 | 238.85 |
| | Set | 5 202.76 | 2 156.01 | 1 458.17 | 693.47 | 835.63 | 1 521.49 | 1 147.14 | 1 083.16 | 141.32 | 247.53 |
| | Out | 5 355.96 | 2 208.52 | 1 505.49 | 689.33 | 861.35 | 1 592.05 | 1 158.22 | 1 082.24 | 166.30 | 239.43 |
| | Nov | 5 256.38 | 2 180.93 | 1 486.99 | 674.74 | 890.53 | 1 683.51 | 1 083.16 | 1 045.31 | 165.43 | 226.40 |
| | Dez | 5 655.15 | 2 334.18 | 1 594.96 | 735.55 | 973.41 | 1 774.48 | 1 132.49 | 1 174.63 | 185.73 | 240.77 |
| **13** | Jan | 6 201.43 | 2 543.39 | 1 998.19 | 801.07 | 1 107.15 | 1 902.56 | 1 274.74 | 1 233.55 | 224.89 | 282.68 |
| | Fev | 5 987.71 | 2 469.85 | 1 914.63 | 798.39 | 1 147.22 | 1 877.22 | 1 170.45 | 1 184.56 | 215.25 | 289.54 |
| | Mar | 5 822.09 | 2 427.53 | 1 911.40 | 770.63 | 1 129.58 | 1 860.21 | 1 183.87 | 1 200.29 | 187.53 | 265.03 |
| | Abr | 6 248.52 | 2 600.46 | 1 958.45 | 800.25 | 1 154.80 | 2 153.20 | 1 219.19 | 1 287.11 | 202.90 | 263.92 |
| | Mai | 5 939.43 | 2 566.85 | 1 916.59 | 822.29 | 1 141.98 | 2 045.68 | 1 108.01 | 1 324.78 | 191.05 | 259.26 |
| | Jun | 5 556.88 | 2 434.06 | 1 853.84 | 805.92 | 1 116.80 | 2 019.20 | 1 026.17 | 1 307.54 | 166.63 | 218.05 |
| **13** | Jun 3 | 5 856.74 | 2 539.46 | 1 894.70 | 800.06 | 1 154.80 | 2 035.91 | 1 064.08 | 1 310.83 | 188.26 | 253.07 |
| | 4 | 5 930.99 | 2 564.29 | 1 901.78 | 814.66 | 1 151.60 | 2 038.57 | 1 132.06 | 1 316.16 | 190.39 | 256.96 |
| | 5 | 5 873.11 | 2 537.38 | 1 883.76 | 812.14 | 1 135.57 | 2 015.73 | 1 132.29 | 1 303.13 | 188.44 | 256.28 |
| | 6 | 5 793.19 | 2 508.71 | 1 887.25 | 787.58 | 1 137.47 | 2 003.78 | 1 115.98 | 1 301.03 | 183.91 | 250.52 |
| | 7 | 5 850.07 | 2 529.25 | 1 881.61 | 794.28 | 1 153.50 | 2 030.63 | 1 112.34 | 1 305.29 | 185.52 | 242.45 |
| | 10 | 5 807.24 | 2 518.45 | 1 875.92 | 795.45 | 1 153.50 | 2 031.02 | 1 093.92 | 1 306.07 | 181.10 | 215.93 |
| | 11 | 5 766.90 | 2 499.28 | 1 845.53 | 792.90 | 1 153.50 | 1 994.90 | 1 076.07 | 1 299.50 | 182.74 | 218.66 |
| | 12 | 5 765.21 | 2 498.73 | 1 845.10 | 796.24 | 1 129.40 | 2 004.65 | 1 090.22 | 1 303.13 | 180.59 | 219.09 |
| | 13 | 5 731.84 | 2 488.77 | 1 829.45 | 792.42 | 1 127.50 | 1 996.58 | 1 055.25 | 1 309.63 | 180.44 | 217.83 |
| | 14 | 5 769.51 | 2 506.54 | 1 819.89 | 799.43 | 1 125.60 | 2 038.99 | 1 060.82 | 1 313.45 | 180.28 | 216.29 |
| | 17 | 5 843.71 | 2 534.77 | 1 833.98 | 811.27 | 1 125.60 | 2 081.41 | 1 082.36 | 1 321.71 | 181.72 | 216.33 |
| | 18 | 5 883.12 | 2 552.30 | 1 853.41 | 813.46 | 1 150.49 | 2 109.56 | 1 079.83 | 1 331.04 | 181.65 | 217.95 |
| | 19 | 5 845.89 | 2 547.10 | 1 888.38 | 823.67 | 1 150.49 | 2 109.32 | 1 045.41 | 1 328.89 | 178.21 | 218.10 |
| | 20 | 5 646.66 | 2 468.54 | 1 838.30 | 808.86 | 1 137.67 | 2 013.26 | 1 037.32 | 1 295.57 | 169.42 | 215.88 |
| | 21 | 5 451.82 | 2 390.50 | 1 747.27 | 788.22 | 1 144.08 | 1 945.29 | 990.34 | 1 265.52 | 165.90 | 209.56 |
| | 24 | 5 290.84 | 2 329.46 | 1 731.90 | 778.82 | 1 142.77 | 1 889.74 | 971.12 | 1 242.27 | 158.69 | 210.03 |
| | 25 | 5 429.98 | 2 383.65 | 1 813.36 | 797.16 | 1 116.80 | 1 931.08 | 1 013.36 | 1 255.51 | 164.72 | 214.81 |
| | 26 | 5 525.23 | 2 422.98 | 1 846.49 | 809.52 | 1 116.80 | 1 959.53 | 1 014.10 | 1 279.10 | 168.83 | 217.23 |
| | 27 | 5 532.48 | 2 422.75 | 1 844.56 | 812.82 | 1 116.80 | 1 980.39 | 1 027.94 | 1 285.35 | 167.74 | 217.83 |
| | 28 | 5 556.88 | 2 434.06 | 1 853.84 | 805.92 | 1 116.80 | 2 019.20 | 1 026.17 | 1 307.54 | 166.63 | 218.05 |

(1) Com início em 5 de dezembro de 2005, a *Euronext Lisbon* passou a calcular e difundir os índices setoriais de cotações de ações de acordo com uma nova classificação, a "*Industry Classification Benchmark*" (ICB), substituindo assim os índices setoriais de cotações de ações que tinham por base o sistema global de classificação FTSE. Foi, igualmente, difundida pela *Euronext* informação histórica diária destes novos índices PSI setoriais desde 3 de janeiro de 2000. Deste modo, assegura-se que as séries dos novos índices se iniciam exatamente no mesmo período em que começavam as séries dos índices anteriores. Como resultado desta alteração foi revisto o quadro B.10.3.4 relativo aos índices de cotações de ações (Boletim Estatístico de janeiro 2006). / Since 5 December 2005, the Euronext Lisbon releases share price indices by branch of economic activity in accordance with a new sectoral classification. These indices are calculated on the basis of "Industry Classification Benchmark" (ICB) and replace the share price indices based on the "FTSE - Global System of Classification" Euronext has also released daily historical information of these new PSI indices since 3 January 2000. In this way, it is ensured that the new indices start at the same date of the previous ones. Hence, table B.10.3.4 concerning share price indices has been revised accordingly (Statistical Bulletin of January 2006).

# ESTATÍSTICAS DA BALANÇA DE PAGAMENTOS E DA POSIÇÃO DE INVESTIMENTO INTERNACIONAL

C

## *BALANCE OF PAYMENTS AND INTERNATIONAL INVESTMENT POSITION STATISTICS*


Estatísticas da balança de pagamentos C.0
*Balance of payments statistics*

Balanças corrente e de capital C.1
*Current and capital accounts*

Balança financeira C.2
*Financial account*

Posição de investimento internacional C.3
*International investment position*

## C.0.1 BALANÇA DE PAGAMENTOS[a][b]
**Valores líquidos**

## BALANCE OF PAYMENTS[a][b]
**Net figures**

Fonte / Source: Banco de Portugal

$10^6$ euros

| | | Séries no Quadro/ Coluna | 2010 | 2011 | 2012 | Jan-Mai/12 | Jan-Mai/13 | |
|---|---|---|---|---|---|---|---|---|
| | | Series in Table/ Column | 2010 | 2011 | 2012 | Jan-May/12 | Jan-May/13 | |
| | | 1 | 2 | 3 | 4 | 5 | 6 | |
| 1 | Balança corrente | C.1.1.1/1-2 | -18 269 | -11 983 | -2 557 | -2 922 | 69 | Current account |
| 2 | Bens[1] | C.1.1.1/3-4 | -19 186 | -14 205 | -8 582 | -3 881 | -2 267 | Goods[1] |
| 3 | Serviços | C.1.1.1/5-6 | 6 661 | 7 697 | 8 693 | 2 693 | 3 142 | Services |
| 4 | Rendimentos | C.1.1.1/7-8 | -7 939 | -8 464 | -6 422 | -3 095 | -2 472 | Income |
| 5 | Transferências correntes | C.1.1.1/9-10 | 2 195 | 2 990 | 3 755 | 1 361 | 1 666 | Current transfers |
| 6 | Balança de capital | C.1.1.1/11-12 | 1 941 | 2 124 | 3 870 | 1 320 | 1 368 | Capital account |
| 7 | Balança financeira[a][b] | C.2.1/1 | 15 575 | 9 766 | -1 787 | 1 608 | -842 | Financial account[a][b] |
| 8 | Investimento direto[2] | C.2.1/2 | 7 655 | -2 702 | 5 449 | 2 318 | -101 | Direct investment[2] |
| 9 | Investimento de Portugal no exterior | C.2.1/3 | 5 658 | -10 722 | -1 490 | -2 506 | -749 | Portuguese investment abroad |
| 10 | Investimento do exterior em Portugal | C.2.1/4 | 1 998 | 8 021 | 6 939 | 4 824 | 647 | Foreign investment in Portugal |
| 11 | Investimento de carteira | C.2.1/8 | -9 658 | -4 562 | -20 858 | -12 725 | 3 625 | Portfolio investment |
| 12 | Ativos | C.2.1/9 | -2 442 | 24 108 | 10 320 | 1 894 | -1 526 | Assets |
| 13 | Ações e outras participações | C.2.4.1/3+5 | 135 | 3 870 | 602 | 1 072 | -1 336 | Shares and other equity |
| 14 | Obrigações e outros títulos de dívida de longo prazo. | C.2.4.1/7 | 757 | 23 810 | 7 325 | -95 | -805 | Long-term debt securities |
| 15 | Títulos de dívida de curto prazo | C.2.4.1/9 | -3 335 | -3 572 | 2 394 | 917 | 615 | Short-term debt securities |
| 16 | Passivos | C.2.1/10 | -7 216 | -28 670 | -31 178 | -14 620 | 5 151 | Liabilities |
| 17 | Ações e outras participações | C.2.4.1/4+6 | -1 351 | -7 658 | -6 367 | -675 | -1 060 | Shares and other equity |
| 18 | Obrigações e outros títulos de dívida de longo prazo. | C.2.4.1/8 | 302 | -14 478 | -26 177 | -14 661 | 4 829 | Long-term debt securities |
| 19 | Títulos de dívida de curto prazo | C.2.4.1/10 | -6 166 | -6 534 | 1 366 | 716 | 1 383 | Short-term debt securities |
| 20 | Derivados financeiros | C.2.1/11 | 360 | 451 | 65 | -5 | 69 | Financial derivatives |
| 21 | Outro investimento | C.2.1/12 | 18 216 | 15 367 | 13 727 | 12 164 | -4 104 | Other investment |
| 22 | Ativos | C.2.1/13 | -7 319 | 1 325 | -1 908 | -3 116 | 1 581 | Assets |
| 23 | Autoridades monetárias[3] | C.2.6.1/3 | -212 | 1 289 | -67 | -312 | 108 | Monetary authorities[3] |
| 24 | Administrações públicas[3] | C.2.6.1/5 | 126 | -2 325 | -443 | 237 | -361 | General government[3] |
| 25 | Outras inst. financeiras monetárias[3] | C.2.6.1/7 | -1 784 | 1 838 | -311 | -4 495 | 2 851 | Other monetary financial institutions[3] |
| 26 | Outros setores residentes | C.2.6.1/9 | -5 449 | 523 | -1 088 | 1 454 | -1 017 | Other resident sectors |
| 27 | Passivos | C.2.1/14 | 25 535 | 14 042 | 15 636 | 15 281 | -5 685 | Liabilities |
| 28 | Autoridades monetárias | C.2.6.1/4 | 36 552 | 1 013 | 5 034 | 1 726 | -2 840 | Monetary authorities |
| 29 | Administrações públicas | C.2.6.1/6 | -327 | 35 712 | 26 869 | 18 855 | 1 648 | General government |
| 30 | Outras inst. financeiras monetárias | C.2.6.1/8 | -13 018 | -24 688 | -15 525 | -5 484 | -4 090 | Other monetary financial institutions |
| 31 | Outros setores residentes | C.2.6.1/10 | 2 328 | 2 005 | -742 | 184 | -404 | Other resident sectors |
| 32 | Ativos de reserva[4] | C.2.1/15 | -998 | 1 211 | -170 | -144 | -331 | Reserve assets[4] |
| 33 | Erros e omissões | =-(1+6+7) | 753 | 94 | 473 | -7 | -595 | Errors and omissions |
| | Por memória | | | | | | | Memo item |
| 34 | Balança corrente + Balança de capital | | -16 328 | -9 859 | 1 313 | -1 602 | 1 437 | Current account + Capital account |

(1) Com base em informação do INE ajustada para valores f.o.b. / Based on data from INE, adjusted to f.o.b. values.
(2) Inclui investimento imobiliário. / Includes real estate investment.
(3) Sobre o conteúdo, ver notas no fim da publicação. / For information on coverage see notes at the end of this publication.
(4) A partir de janeiro de 1999 são considerados ativos de reserva apenas os ativos do Banco de Portugal face a não residentes da área do euro e denominados em moedas de países fora desta área, havendo lugar a uma quebra de série. / From January 1999 onwards reserve assets include only Banco de Portugal claims on non-euro area residents denominated in non-euro area currencies, thus implying a break in the serie.

Fonte / Source: Banco de Portugal

$10^6$ euros

| | | Séries no Quadro/ Coluna | 2010 | 2011 | 2012 | Jan-Mai/12 | Jan-Mai/13 | |
|---|---|---|---|---|---|---|---|---|
| | | Series in Table/ Column | 2010 | 2011 | 2012 | Jan-May/12 | Jan-May/13 | |
| | | 1 | 2 | 3 | 4 | 5 | 6 | |
| 1 | Balança corrente | C.1.1.1/ 1-2 | -18 269 | -11 983 | -2 557 | -2 922 | 69 | Current account |
| 2 | Crédito | C.1.1.1/ 1 | 73 254 | 79 817 | 80 134 | 33 066 | 34 046 | Credit |
| 3 | Débito | C.1.1.1/ 2 | 91 524 | 91 799 | 82 691 | 35 987 | 33 977 | Debit |
| 4 | Bens(1) | C.1.1.1. /3-4 | -19 186 | -14 205 | -8 582 | -3 881 | -2 267 | Goods(1) |
| 5 | Crédito | C.1.1.1. /3 | 37 394 | 43 073 | 45 526 | 19 232 | 20 061 | Credit |
| 6 | Débito | C.1.1.1. /4 | 56 581 | 57 278 | 54 109 | 23 113 | 22 328 | Debit |
| 7 | Serviços | C.1.1.1/ 5-6 | 6 661 | 7 697 | 8 693 | 2 693 | 3 142 | Services |
| 8 | Crédito | C.1.1.1/ 5 | 17 578 | 19 159 | 19 098 | 7 047 | 7 502 | Credit |
| 9 | Débito | C.1.1.1/ 6 | 10 917 | 11 462 | 10 405 | 4 354 | 4 360 | Debit |
| 10 | Transportes | C.1.2.1/ 3 | 1 412 | 1 783 | 2 137 | 846 | 963 | Transportation |
| 11 | Viagens e turismo | C.1.2.3/ 3 | 4 648 | 5 172 | 5 660 | 1 521 | 1 674 | Travel |
| 12 | Serviços de comunicação | C.1.2.3/ 6 | 34 | 52 | 96 | 38 | 39 | Communications services |
| 13 | Serviços de construção | C.1.2.3/ 9 | 407 | 454 | 460 | 154 | 184 | Construction services |
| 14 | Seguros | C.1.2.4/ 3 | -142 | -118 | -146 | -49 | -60 | Insurance services |
| 15 | Serviços financeiros | C.1.2.4/ 6 | -82 | -294 | -190 | -91 | -35 | Financial services |
| 16 | Serviço de informação e informática | C.1.2.4/ 9 | -95 | -63 | 101 | 32 | 28 | Computer and information services |
| 17 | Direitos de utilização | C.1.2.6/ 3 | -381 | -343 | -316 | -139 | -140 | Royalties and license fees |
| 18 | Outros serviços fornecidos por empresas | C.1.2.5/ 3 | 999 | 1 179 | 956 | 409 | 472 | Other business services |
| 19 | Serviços de natureza pessoal, cultural e recreativa | C.1.2.6/ 6 | -218 | -239 | -222 | -92 | -60 | Personal, cultural and recreational services |
| 20 | Operações governamentais (n.i.n.r.) | C.1.2.6/ 9 | 79 | 114 | 158 | 64 | 78 | Government services ( n.i.e.) |
| 21 | Rendimentos | C.1.1.1/ 7-8 | -7 939 | -8 464 | -6 422 | -3 095 | -2 472 | Income |
| 22 | Crédito | C.1.1.1/ 7 | 11 612 | 10 058 | 7 361 | 3 305 | 2 783 | Credit |
| 23 | Débito | C.1.1.1/ 8 | 19 551 | 18 523 | 13 784 | 6 400 | 5 255 | Debit |
| 24 | Rendimentos de trabalho | C.1.3.1/ 6 | -120 | -144 | -97 | -35 | -29 | Compensation of employees |
| 25 | Rendimentos de investimento | C.1.3.1/ 9+12+15 | -7 820 | -8 321 | -6 325 | -3 060 | -2 444 | Investment income |
| 26 | Rendimentos de investimento direto | C.1.3.1/ 9 | -3 041 | -2 776 | -1 539 | -723 | -258 | Direct investment income |
| 27 | De ações e outras participações | C.1.3.2/ 6+9 | -2 776 | -2 607 | -1 469 | -668 | -274 | Income on shares and other equity |
| 28 | De empréstimos e títulos de dívida | C.1.3.2/12 | -265 | -169 | -70 | -55 | 16 | Income on debt |
| 29 | Rendimentos de investimento de carteira | C.1.3.1/12 | -3 449 | -3 487 | -2 586 | -1 441 | -1 331 | Portfolio investment income |
| 30 | De ações e outras participações | C.1.3.3/ 6 | -1 111 | -1 015 | -348 | -468 | -191 | Income on shares and other equity |
| 31 | De títulos de dívida | C.1.3.3/ 9+12 | -2 338 | -2 473 | -2 238 | -973 | -1 140 | Income on debt |
| 32 | Rendimentos de outro investimento | C.1.3.1/ 15 | -1 330 | -2 057 | -2 200 | -897 | -855 | Other investment income |
| 33 | Transferências correntes | C.1.1.1/ 9-10 | 2 195 | 2 990 | 3 755 | 1 361 | 1 666 | Current transfers |
| 34 | Crédito | C.1.1.1/ 9 | 6 670 | 7 526 | 8 148 | 3 481 | 3 699 | Credit |
| 35 | Débito | C.1.1.1/ 10 | 4 475 | 4 537 | 4 393 | 2 120 | 2 033 | Debit |
| 36 | Transferências públicas | C.1.4.1/ 3-4 | -29 | 621 | 954 | 311 | 410 | Official transfers |
| 37 | das quais: com a UE | C.1.4.1/ 5-6 | 142 | 542 | 948 | 368 | 427 | of which: vis-à-vis EU |
| 38 | Transferências privadas | C.1.4.1/ 9-10 | 2 224 | 2 368 | 2 801 | 1 050 | 1 257 | Private transfers |
| 39 | das quais: remessas emigrantes/imigrantes | C.1.4.1/11-12 | 1 859 | 1 845 | 2 224 | 835 | 933 | of which: migrants' remittances |
| 40 | Balança de capital | C.1.1.1/ 11-12 | 1 941 | 2 124 | 3 870 | 1 320 | 1 368 | Capital account |
| 41 | Crédito | C.1.1.1/ 11 | 2 391 | 2 573 | 4 348 | 1 464 | 1 563 | Credit |
| 42 | Débito | C.1.1.1/ 12 | 450 | 449 | 478 | 144 | 195 | Debit |
| 43 | da qual: transferências da capital com a UE | C.1.6/10+...+14 | 2 163 | 2 130 | 3 910 | 1 350 | 1 397 | of which: capital transfers vis-à-vis EU |

(1) Com base em informação do INE ajustada para valores f.o.b. / Based on data from INE adjusted to f.o.b. values.

Fonte / Source: Banco de Portugal

$10^6$ euros

| | | Dez 12 | Jan 13 | Fev 13 | Mar 13 | Abr 13 | Mai 13 | |
|---|---|---|---|---|---|---|---|---|
| | | Dec 12 | Jan 13 | Feb 13 | Mar 13 | Apr 13 | May 13 | |
| | | 1 | 2 | 3 | 4 | 5 | 6 | |
| 1 | Balanças corrente e de capital | 379 | 219 | 128 | 703 | 407 | 946 | Current and capital accounts |
| 2 | Balança corrente | 164 | 154 | -156 | 336 | 417 | 283 | Current account |
| 3 | Crédito | 6 561 | 6 889 | 6 515 | 6 974 | 7 057 | 7 230 | Credit |
| 4 | Débito | 6 397 | 6 735 | 6 671 | 6 638 | 6 640 | 6 947 | Debit |
| 5 | Bens | -500 | -542 | -512 | -396 | -432 | -466 | Goods |
| 6 | Crédito | 3 708 | 3 931 | 3 877 | 3 963 | 4 093 | 4 003 | Credit |
| 7 | Débito | 4 208 | 4 474 | 4 389 | 4 359 | 4 526 | 4 469 | Debit |
| 8 | Serviços | 704 | 781 | 746 | 831 | 754 | 858 | Services |
| 9 | Crédito | 1 535 | 1 662 | 1 609 | 1 680 | 1 686 | 1 785 | Credit |
| 10 | Débito | 831 | 881 | 863 | 849 | 932 | 927 | Debit |
| | dos quais: | | | | | | | of which: |
| 11 | Transportes | 155 | 192 | 184 | 197 | 217 | 216 | Transportation |
| 12 | Crédito | 421 | 463 | 456 | 470 | 503 | 498 | Credit |
| 13 | Débito | 265 | 271 | 272 | 273 | 285 | 282 | Debit |
| 14 | Viagens e turismo | 482 | 485 | 482 | 494 | 495 | 515 | Travel |
| 15 | Crédito | 732 | 741 | 735 | 753 | 748 | 782 | Credit |
| 16 | Débito | 250 | 256 | 253 | 259 | 253 | 267 | Debit |
| 17 | Rendimentos | -408 | -486 | -584 | -515 | -429 | -427 | Income |
| 18 | Crédito[2] | 602 | 502 | 464 | 520 | 549 | 748 | Crédito[2] |
| 19 | Débito | 1 010 | 988 | 1 048 | 1 034 | 978 | 1 175 | Debit |
| 20 | Transferências correntes | 369 | 401 | 194 | 416 | 524 | 318 | Current transfers |
| 21 | Crédito | 716 | 794 | 565 | 812 | 728 | 694 | Credit |
| 22 | Débito | 348 | 393 | 372 | 396 | 204 | 376 | Debit |
| 23 | Balança de capital[2] | 215 | 65 | 284 | 366 | -10 | 663 | Capital account[2] |
| 24 | Crédito | 275 | 104 | 316 | 411 | 42 | 689 | Credit |
| 25 | Débito | 60 | 38 | 32 | 45 | 52 | 27 | Debit |

(1) Vide suplemento 4/2005 ao Boletim Estatístico. / Please refer to the supplement 4/2005 to the Statistical Bulletin.
(2) Série não ajustada de sazonalidade. / Series not seasonally adjusted.

## C.1.1.1 BALANÇAS CORRENTE E DE CAPITAL
**Principais componentes**

## CURRENT AND CAPITAL ACCOUNTS
**Main items**

Fonte / Source: Banco de Portugal

$10^3$ euros

| | Balança corrente | | | | | | | | | | Balança de capital | |
|---|---|---|---|---|---|---|---|---|---|---|---|---|
| | Total | | Bens[1] | | Serviços | | Rendimentos | | Transferências correntes | | | |
| | Crédito | Débito | Crédito | Débito | Crédito | Débito | Crédito | Débito | Crédito | Débito | Crédito | Débito |
| | Current account | | | | | | | | | | Capital account | |
| | Total | | Goods[1] | | Services | | Income | | Current transfers | | | |
| | Credit | Debit | Credit | Debit | Credit | Debit | Credit | Debit | Credit | Debit | Credit | Debit |
| | 1=3+5+7+9 | 2=4+6+8+10 | 3 | 4 | 5 | 6 | 7 | 8 | 9 | 10 | 11 | 12 |
| **10** | 73 254 278 | 91 523 535 | 37 394 389 | 56 580 608 | 17 578 109 | 10 916 816 | 11 611 562 | 19 550 663 | 6 670 218 | 4 475 448 | 2 390 721 | 449 620 |
| **11** | 79 816 710 | 91 799 395 | 43 073 026 | 57 278 244 | 19 158 930 | 11 461 954 | 10 058 283 | 18 522 573 | 7 526 471 | 4 536 624 | 2 572 732 | 449 182 |
| **12** | 80 133 860 | 82 690 874 | 45 526 317 | 54 108 638 | 19 098 257 | 10 405 377 | 7 361 391 | 13 783 760 | 8 147 894 | 4 393 099 | 4 347 954 | 477 756 |
| **11** Dez | 6 460 958 | 7 346 034 | 3 322 779 | 4 344 011 | 1 598 785 | 962 110 | 841 384 | 1 473 065 | 698 011 | 566 847 | 668 723 | 64 694 |
| **12** Jan | 6 155 245 | 7 244 865 | 3 625 497 | 4 568 155 | 1 278 481 | 879 254 | 698 187 | 1 382 746 | 553 080 | 414 710 | 430 189 | 30 593 |
| Fev | 6 669 736 | 6 890 717 | 3 808 659 | 4 501 806 | 1 246 570 | 769 705 | 550 883 | 1 051 486 | 1 063 625 | 567 720 | 27 483 | 29 753 |
| Mar | 6 691 877 | 7 146 127 | 4 161 769 | 4 924 665 | 1 373 213 | 876 727 | 615 101 | 989 391 | 541 795 | 355 344 | 357 787 | 33 594 |
| Abr | 6 585 251 | 7 003 545 | 3 576 143 | 4 259 912 | 1 538 490 | 898 207 | 851 120 | 1 423 352 | 619 497 | 422 074 | 15 724 | 22 730 |
| Mai | 6 963 426 | 7 702 133 | 4 060 169 | 4 858 208 | 1 610 391 | 930 444 | 589 683 | 1 553 283 | 703 184 | 360 197 | 632 918 | 27 102 |
| Jun | 6 640 736 | 6 666 442 | 4 000 789 | 4 390 426 | 1 542 706 | 832 103 | 621 103 | 1 159 603 | 476 139 | 284 310 | 110 822 | 16 188 |
| Jul | 7 854 713 | 6 976 950 | 4 134 994 | 4 554 359 | 2 050 529 | 947 633 | 692 491 | 1 186 660 | 976 699 | 288 297 | 331 432 | 47 367 |
| Ago | 6 967 462 | 6 625 716 | 3 379 150 | 4 281 941 | 2 197 351 | 875 154 | 552 447 | 1 114 390 | 838 513 | 354 231 | 824 485 | 40 479 |
| Set | 6 338 192 | 6 652 235 | 3 593 002 | 4 523 598 | 1 706 145 | 791 053 | 548 774 | 991 273 | 490 271 | 346 311 | 516 644 | 57 418 |
| Out | 6 912 636 | 7 106 730 | 4 054 708 | 4 875 145 | 1 729 447 | 949 191 | 584 956 | 907 700 | 543 525 | 374 694 | 703 751 | 60 416 |
| Nov | 6 209 206 | 6 486 916 | 3 918 247 | 4 393 713 | 1 346 187 | 822 800 | 454 458 | 980 238 | 490 313 | 290 165 | 121 812 | 52 176 |
| Dez | 6 145 380 | 6 188 499 | 3 213 190 | 3 976 710 | 1 478 748 | 833 105 | 602 188 | 1 043 640 | 851 254 | 335 045 | 274 907 | 59 941 |
| **13** Jan | 6 477 340 | 6 494 354 | 3 884 808 | 4 285 302 | 1 359 520 | 844 392 | 501 866 | 896 612 | 731 145 | 468 049 | 103 681 | 38 435 |
| Fev | 6 108 439 | 6 382 154 | 3 717 658 | 4 231 530 | 1 243 305 | 780 111 | 464 110 | 852 548 | 683 366 | 517 965 | 316 410 | 32 463 |
| Mar | 6 853 522 | 6 600 343 | 4 018 292 | 4 438 507 | 1 454 706 | 838 512 | 519 746 | 857 676 | 860 778 | 465 649 | 411 430 | 45 288 |
| Abr | 7 064 427 | 6 885 804 | 4 148 120 | 4 664 713 | 1 613 601 | 957 296 | 549 254 | 1 032 428 | 753 452 | 231 367 | 42 256 | 52 338 |
| Mai | 7 541 799 | 7 614 084 | 4 292 389 | 4 708 360 | 1 830 869 | 939 633 | 748 017 | 1 616 173 | 670 524 | 349 918 | 689 493 | 26 649 |

(1) Com base em informação do INE, ajustada para valores f.o.b. / Based on data from INE, adjusted to f.o.b. values.

## C.1.1.2 BALANÇAS CORRENTE E DE CAPITAL
**Principais componentes**
**Com países da área do euro**

## CURRENT AND CAPITAL ACCOUNTS
**Main items**
**Vis-à-vis euro area countries**

Fonte / Source: Banco de Portugal

$10^3$ euros

| | Balança corrente | | | | | | | | | | Balança de capital | |
|---|---|---|---|---|---|---|---|---|---|---|---|---|
| | Total | | Bens[1] | | Serviços | | Rendimentos | | Transferências correntes | | | |
| | Crédito | Débito | Crédito | Débito | Crédito | Débito | Crédito | Débito | Crédito | Débito | Crédito | Débito |
| | Current account | | | | | | | | | | Capital account | |
| | Total | | Goods[1] | | Services | | Income | | Current transfers | | | |
| | Credit | Debit | Credit | Debit | Credit | Debit | Credit | Debit | Credit | Debit | Credit | Debit |
| | 1=3+5+7+9 | 2=4+6+8+10 | 3 | 4 | 5 | 6 | 7 | 8 | 9 | 10 | 11 | 12 |
| **10** | 42 250 074 | 59 377 944 | 24 156 061 | 38 691 898 | 9 549 553 | 6 095 036 | 6 100 376 | 13 510 244 | 2 444 084 | 1 080 766 | 111 498 | 233 715 |
| **11** | 45 620 437 | 57 921 677 | 27 405 070 | 37 847 126 | 10 232 272 | 6 531 323 | 5 332 962 | 12 454 195 | 2 650 133 | 1 089 034 | 273 045 | 261 098 |
| **12** | 44 367 353 | 51 435 140 | 27 301 720 | 34 718 827 | 9 611 153 | 6 054 141 | 4 706 664 | 9 607 964 | 2 747 816 | 1 054 207 | 237 728 | 309 631 |
| **11** Dez | 3 574 960 | 4 685 127 | 1 967 425 | 2 931 435 | 850 223 | 531 736 | 529 778 | 1 083 857 | 227 534 | 138 099 | 103 689 | 45 636 |
| **12** Jan | 3 563 485 | 4 395 215 | 2 246 399 | 2 859 477 | 632 909 | 532 291 | 495 435 | 905 475 | 188 742 | 97 972 | 28 881 | 9 888 |
| Fev | 3 542 355 | 4 219 484 | 2 371 383 | 2 962 003 | 605 599 | 467 882 | 364 739 | 717 432 | 200 634 | 72 166 | 14 159 | 22 468 |
| Mar | 3 809 039 | 4 555 807 | 2 527 949 | 3 237 037 | 666 630 | 532 940 | 376 610 | 679 255 | 237 850 | 106 576 | 9 285 | 21 293 |
| Abr | 3 778 910 | 4 221 877 | 2 174 564 | 2 703 218 | 773 336 | 484 539 | 623 097 | 969 758 | 207 913 | 64 362 | 8 352 | 11 170 |
| Mai | 3 796 310 | 4 853 447 | 2 433 831 | 3 043 703 | 787 119 | 538 664 | 367 520 | 1 187 060 | 207 840 | 84 020 | 5 409 | 19 519 |
| Jun | 3 844 760 | 4 283 986 | 2 471 289 | 2 865 313 | 751 830 | 491 251 | 407 729 | 833 464 | 213 912 | 93 957 | 8 160 | 11 700 |
| Jul | 4 256 900 | 4 402 873 | 2 523 093 | 2 955 942 | 1 032 633 | 544 780 | 411 086 | 824 969 | 290 089 | 77 182 | 22 826 | 34 426 |
| Ago | 3 578 138 | 3 856 865 | 1 820 393 | 2 520 602 | 1 246 076 | 495 472 | 316 839 | 759 623 | 194 829 | 81 168 | 46 605 | 29 199 |
| Set | 3 579 653 | 4 090 406 | 2 210 177 | 2 843 428 | 840 465 | 452 189 | 331 108 | 700 747 | 197 902 | 94 042 | 38 441 | 38 804 |
| Out | 3 798 296 | 4 468 088 | 2 369 631 | 3 215 522 | 855 294 | 537 588 | 360 312 | 593 388 | 213 060 | 121 591 | 14 000 | 37 693 |
| Nov | 3 462 329 | 4 171 901 | 2 308 256 | 2 921 928 | 651 254 | 478 254 | 270 950 | 694 992 | 231 869 | 76 727 | 26 720 | 33 042 |
| Dez | 3 357 178 | 3 915 190 | 1 844 755 | 2 590 653 | 768 009 | 498 291 | 381 237 | 741 802 | 363 177 | 84 444 | 14 891 | 40 427 |
| **13** Jan | 3 588 453 | 3 898 402 | 2 377 706 | 2 696 730 | 653 761 | 484 549 | 339 148 | 626 270 | 217 838 | 90 853 | 44 508 | 25 444 |
| Fev | 3 369 351 | 3 748 797 | 2 292 772 | 2 645 567 | 610 552 | 456 072 | 267 465 | 580 936 | 198 561 | 66 222 | 22 855 | 17 051 |
| Mar | 3 704 263 | 3 989 764 | 2 405 730 | 2 825 593 | 716 418 | 485 994 | 370 699 | 580 161 | 211 416 | 98 016 | 28 805 | 23 173 |
| Abr | 3 872 933 | 4 302 399 | 2 428 020 | 2 923 845 | 805 471 | 524 125 | 366 672 | 758 724 | 272 770 | 95 706 | 9 114 | 28 929 |
| Mai | 4 247 321 | 4 799 846 | 2 552 042 | 3 005 220 | 890 312 | 535 461 | 538 214 | 1 154 339 | 266 753 | 104 827 | 11 366 | 17 844 |

(1) Com base em informação do INE, ajustada para valores f.o.b / Based on data from INE, adjusted to f.o.b. values.

## C.1.1.3 BALANÇAS CORRENTE E DE CAPITAL

**Principais componentes**
**Com países da União Europeia**

## CURRENT AND CAPITAL ACCOUNTS

**Main items**
**Vis-à-vis European Union countries**

Fonte / Source: Banco de Portugal

$10^3$ euros

| | | Balança corrente | | | | | | | | | | Balança de capital | |
|---|---|---|---|---|---|---|---|---|---|---|---|---|---|
| | | Total | | Bens[1] | | Serviços | | Rendimentos | | Transferências correntes | | | |
| | | Crédito | Débito | Crédito | Débito | Crédito | Débito | Crédito | Débito | Crédito | Débito | Crédito | Débito |
| | | Current account | | | | | | | | | | Capital account | |
| | | Total | | Goods[1] | | Services | | Income | | Current transfers | | | |
| | | Credit | Debit | Credit | Debit | Credit | Debit | Credit | Debit | Credit | Debit | Credit | Debit |
| | | 1=3+5+7+9 | 2=4+6+8+10 | 3 | 4 | 5 | 6 | 7 | 8 | 9 | 10 | 11 | 12 |
| **10** | | 53 168 132 | 69 376 360 | 27 833 869 | 42 958 639 | 12 689 006 | 7 726 474 | 7 668 740 | 15 206 315 | 4 976 516 | 3 484 931 | 2 335 108 | 305 205 |
| **11** | | 57 760 756 | 68 229 040 | 31 510 797 | 41 976 895 | 13 692 871 | 8 067 989 | 6 861 245 | 14 625 953 | 5 695 842 | 3 558 204 | 2 504 171 | 315 972 |
| **12** | | 56 321 167 | 61 283 885 | 31 730 540 | 38 480 046 | 13 100 263 | 7 590 792 | 5 361 617 | 11 687 741 | 6 128 748 | 3 525 305 | 4 209 299 | 369 599 |
| **11** | Dez | 4 465 769 | 5 630 054 | 2 273 444 | 3 210 937 | 1 086 088 | 645 760 | 610 347 | 1 290 430 | 495 890 | 482 928 | 654 074 | 54 728 |
| **12** | Jan | 4 433 538 | 5 293 342 | 2 617 567 | 3 186 741 | 844 526 | 651 129 | 553 684 | 1 141 551 | 417 760 | 313 921 | 419 195 | 19 591 |
| | Fev | 4 887 540 | 5 218 496 | 2 722 313 | 3 266 959 | 820 876 | 566 874 | 421 416 | 883 152 | 922 935 | 501 511 | 21 984 | 23 152 |
| | Mar | 4 707 269 | 5 341 864 | 2 976 151 | 3 570 619 | 921 899 | 641 300 | 438 102 | 838 819 | 371 117 | 291 126 | 352 005 | 22 054 |
| | Abr | 4 708 048 | 5 184 636 | 2 502 607 | 3 029 327 | 1 046 244 | 648 495 | 690 782 | 1 150 250 | 468 414 | 356 565 | 10 599 | 18 125 |
| | Mai | 4 887 854 | 5 706 621 | 2 816 584 | 3 393 889 | 1 100 192 | 685 615 | 426 320 | 1 365 808 | 544 758 | 261 310 | 624 976 | 22 212 |
| | Jun | 4 701 556 | 5 014 311 | 2 879 842 | 3 194 810 | 1 048 330 | 603 662 | 462 574 | 996 037 | 310 810 | 219 802 | 102 276 | 12 474 |
| | Jul | 5 513 442 | 5 208 655 | 2 881 927 | 3 244 548 | 1 400 699 | 698 399 | 463 152 | 1 041 282 | 767 663 | 224 426 | 323 474 | 35 931 |
| | Ago | 4 779 390 | 4 638 554 | 2 134 546 | 2 788 803 | 1 615 860 | 620 703 | 363 746 | 950 854 | 665 238 | 278 194 | 810 333 | 31 059 |
| | Set | 4 477 842 | 4 864 488 | 2 550 952 | 3 156 782 | 1 203 511 | 575 984 | 380 622 | 850 650 | 342 756 | 281 071 | 477 536 | 40 304 |
| | Out | 4 750 144 | 5 320 268 | 2 763 753 | 3 564 908 | 1 203 385 | 697 858 | 418 075 | 752 015 | 364 931 | 305 486 | 699 615 | 46 523 |
| | Nov | 4 291 472 | 4 877 036 | 2 737 961 | 3 227 898 | 898 610 | 590 764 | 317 042 | 838 725 | 337 858 | 219 649 | 119 352 | 46 921 |
| | Dez | 4 183 072 | 4 615 614 | 2 146 335 | 2 854 761 | 996 130 | 610 010 | 426 101 | 878 599 | 614 506 | 272 243 | 247 953 | 51 254 |
| **13** | Jan | 4 603 023 | 4 723 058 | 2 753 273 | 2 965 260 | 888 029 | 590 696 | 383 650 | 774 259 | 578 071 | 392 842 | 96 424 | 31 172 |
| | Fev | 4 329 725 | 4 697 782 | 2 653 451 | 2 918 189 | 820 524 | 582 633 | 306 811 | 730 311 | 548 938 | 466 649 | 307 551 | 24 343 |
| | Mar | 4 866 544 | 4 874 958 | 2 780 464 | 3 133 192 | 968 757 | 597 170 | 408 956 | 733 303 | 708 367 | 411 293 | 408 757 | 32 141 |
| | Abr | 4 974 212 | 5 003 979 | 2 840 755 | 3 238 564 | 1 130 494 | 697 889 | 411 994 | 906 555 | 590 969 | 160 971 | 22 692 | 40 755 |
| | Mai | 5 264 149 | 5 625 072 | 2 949 099 | 3 319 234 | 1 230 178 | 664 456 | 580 452 | 1 366 897 | 504 420 | 274 485 | 685 150 | 22 699 |

(1) Com base em informação do INE, ajustada para valores f.o.b / Based on data from INE, adjusted to f.o.b. values.

## C.1.2.1 SERVIÇOS - TRANSPORTES (POR MODO DE TRANSPORTE)

## SERVICES - TRANSPORTATION (BY MODE)

Fonte / Source: Banco de Portugal

$10^3$ euros

| | | Total | | | Marítimos | | | Aéreos | | | Rodoviários | | | Outros | | |
|---|---|---|---|---|---|---|---|---|---|---|---|---|---|---|---|---|
| | | Crédito | Débito | Saldo | Crédito | Débito | Saldo | Crédito | Débito | Saldo | Crédito | Débito | Saldo | Crédito | Débito | Saldo |
| | | Total | | | Sea transport | | | Air transport | | | Road transport | | | Other | | |
| | | Credit | Debit | Balance | Credit | Debit | Balance | Credit | Debit | Balance | Credit | Debit | Balance | Credit | Debit | Balance |
| | | 1=4+7+10+13 | 2=5+8+11+14 | 3=1-2 | 4 | 5 | 6=4-5 | 7 | 8 | 9=7-8 | 10 | 11 | 12=10-11 | 13 | 14 | 15=13-14 |
| **10** | | 4 676 613 | 3 265 009 | 1 411 604 | 606 589 | 1 097 715 | -491 126 | 3 003 559 | 1 464 384 | 1 539 175 | 1 048 781 | 624 799 | 423 982 | 17 683 | 78 111 | -60 427 |
| **11** | | 5 184 460 | 3 401 395 | 1 783 065 | 658 893 | 1 110 001 | -451 108 | 3 320 499 | 1 565 398 | 1 755 102 | 1 187 524 | 637 986 | 549 538 | 17 544 | 88 011 | -70 467 |
| **12** | | 5 394 643 | 3 257 185 | 2 137 457 | 707 449 | 1 027 576 | -320 127 | 3 494 506 | 1 541 609 | 1 952 897 | 1 174 466 | 602 841 | 571 625 | 18 221 | 85 160 | -66 939 |
| **11** | Dez | 429 811 | 268 924 | 160 887 | 55 617 | 83 744 | -28 127 | 268 199 | 130 731 | 137 468 | 104 857 | 49 560 | 55 298 | 1 138 | 4 890 | -3 753 |
| **12** | Jan | 423 229 | 265 005 | 158 224 | 65 868 | 86 370 | -20 502 | 255 786 | 121 056 | 134 730 | 101 088 | 51 376 | 49 713 | 487 | 6 203 | -5 716 |
| | Fev | 403 274 | 261 577 | 141 697 | 45 906 | 85 353 | -39 447 | 262 976 | 119 943 | 143 033 | 93 735 | 49 845 | 43 890 | 657 | 6 435 | -5 778 |
| | Mar | 444 862 | 278 527 | 166 335 | 59 703 | 92 639 | -32 935 | 281 863 | 125 138 | 156 725 | 102 588 | 54 514 | 48 073 | 708 | 6 236 | -5 528 |
| | Abr | 442 356 | 251 633 | 190 723 | 57 670 | 80 855 | -23 185 | 285 351 | 116 692 | 168 658 | 96 822 | 47 784 | 49 038 | 2 512 | 6 301 | -3 789 |
| | Mai | 482 096 | 292 767 | 189 329 | 59 790 | 93 581 | -33 791 | 320 673 | 138 432 | 182 242 | 100 611 | 54 038 | 46 573 | 1 022 | 6 716 | -5 694 |
| | Jun | 446 122 | 266 727 | 179 395 | 53 698 | 82 979 | -29 281 | 294 577 | 127 351 | 167 226 | 96 360 | 49 545 | 46 815 | 1 487 | 6 853 | -5 366 |
| | Jul | 524 476 | 284 119 | 240 357 | 72 047 | 88 958 | -16 911 | 344 545 | 138 663 | 205 882 | 105 980 | 49 976 | 56 004 | 1 904 | 6 522 | -4 617 |
| | Ago | 498 019 | 275 991 | 222 028 | 73 747 | 84 326 | -10 578 | 327 143 | 137 545 | 189 597 | 95 997 | 47 841 | 48 156 | 1 133 | 6 279 | -5 147 |
| | Set | 426 880 | 272 995 | 153 885 | 54 966 | 84 779 | -29 813 | 283 450 | 126 084 | 157 366 | 86 321 | 50 000 | 36 321 | 2 143 | 12 132 | -9 989 |
| | Out | 474 010 | 293 266 | 180 744 | 53 162 | 92 697 | -39 535 | 310 914 | 138 102 | 172 812 | 107 078 | 53 968 | 53 110 | 2 855 | 8 498 | -5 643 |
| | Nov | 421 111 | 266 291 | 154 821 | 54 477 | 81 784 | -27 306 | 277 296 | 129 120 | 148 177 | 88 747 | 49 026 | 39 721 | 591 | 6 361 | -5 770 |
| | Dez | 408 207 | 248 289 | 159 918 | 56 415 | 73 256 | -16 841 | 249 931 | 123 481 | 126 449 | 99 139 | 44 929 | 54 211 | 2 722 | 6 623 | -3 901 |
| **13** | Jan | 426 763 | 255 504 | 171 259 | 71 491 | 80 430 | -8 939 | 252 496 | 121 099 | 131 398 | 102 200 | 47 789 | 54 412 | 576 | 6 187 | -5 611 |
| | Fev | 399 487 | 246 982 | 152 505 | 37 943 | 80 901 | -42 958 | 264 687 | 112 970 | 151 718 | 95 992 | 46 651 | 49 341 | 864 | 6 460 | -5 596 |
| | Mar | 464 788 | 267 894 | 196 894 | 59 254 | 84 259 | -25 005 | 302 038 | 124 516 | 177 521 | 100 778 | 50 406 | 50 372 | 2 718 | 8 713 | -5 994 |
| | Abr | 505 727 | 290 978 | 214 749 | 57 422 | 92 492 | -35 070 | 339 536 | 138 367 | 201 169 | 105 942 | 52 600 | 53 343 | 2 827 | 7 519 | -4 692 |
| | Mai | 522 081 | 294 743 | 227 338 | 59 437 | 96 615 | -37 178 | 352 353 | 138 329 | 214 024 | 109 073 | 53 131 | 55 942 | 1 218 | 6 669 | -5 451 |

## C.1.2.2 SERVIÇOS - TRANSPORTES (POR TIPO DE TRANSPORTE) / SERVICES - TRANSPORTATION (BY TYPE)

Fonte / Source: Banco de Portugal

$10^3$ euros

| | Fretes | | | Passagens | | | Outros | | |
|---|---|---|---|---|---|---|---|---|---|
| | Crédito | Débito | Saldo | Crédito | Débito | Saldo | Crédito | Débito | Saldo |
| | Freight | | | Passenger | | | Other | | |
| | Credit | Debit | Balance | Credit | Debit | Balance | Credit | Debit | Balance |
| | 1 | 2 | 3=1-2 | 4 | 5 | 6=4-5 | 7 | 8 | 9=7-8 |
| **10** | 1 376 348 | 1 854 559 | -478 211 | 2 240 655 | 595 103 | 1 645 552 | 1 059 610 | 815 347 | 244 263 |
| **11** | 1 558 333 | 1 861 520 | -303 187 | 2 517 041 | 577 749 | 1 939 293 | 1 109 085 | 962 126 | 146 959 |
| **12** | 1 562 550 | 1 751 338 | -188 788 | 2 771 796 | 550 294 | 2 221 501 | 1 060 297 | 955 553 | 104 743 |
| **11** Dez | 133 918 | 137 298 | -3 380 | 203 421 | 41 846 | 161 575 | 92 473 | 89 781 | 2 692 |
| **12** Jan | 135 765 | 148 578 | -12 813 | 193 692 | 32 522 | 161 169 | 93 773 | 83 905 | 9 868 |
| Fev | 115 940 | 146 112 | -30 172 | 214 599 | 36 598 | 178 002 | 72 734 | 78 867 | -6 132 |
| Mar | 131 060 | 159 095 | -28 035 | 235 024 | 41 402 | 193 622 | 78 778 | 78 030 | 748 |
| Abr | 129 592 | 137 515 | -7 924 | 226 722 | 44 451 | 182 270 | 86 042 | 69 666 | 16 376 |
| Mai | 137 642 | 156 639 | -18 997 | 260 548 | 51 586 | 208 962 | 83 905 | 84 541 | -636 |
| Jun | 130 698 | 141 939 | -11 241 | 232 269 | 54 377 | 177 892 | 83 155 | 70 412 | 12 744 |
| Jul | 146 333 | 147 233 | -899 | 266 761 | 54 090 | 212 671 | 111 381 | 82 796 | 28 585 |
| Ago | 140 833 | 139 753 | 1 080 | 253 554 | 50 286 | 203 268 | 103 632 | 85 952 | 17 680 |
| Set | 114 574 | 147 241 | -32 667 | 225 991 | 47 122 | 178 869 | 86 316 | 78 632 | 7 683 |
| Out | 138 055 | 156 866 | -18 811 | 247 743 | 48 627 | 199 116 | 88 212 | 87 773 | 439 |
| Nov | 120 202 | 142 249 | -22 047 | 217 757 | 44 844 | 172 913 | 83 152 | 79 197 | 3 955 |
| Dez | 121 857 | 128 118 | -6 261 | 197 135 | 44 389 | 152 746 | 89 215 | 75 782 | 13 433 |
| **13** Jan | 143 779 | 138 306 | 5 473 | 195 005 | 37 266 | 157 740 | 87 979 | 79 932 | 8 047 |
| Fev | 108 667 | 135 839 | -27 172 | 220 032 | 39 520 | 180 512 | 70 788 | 71 623 | -835 |
| Mar | 129 447 | 143 558 | -14 111 | 243 430 | 47 354 | 196 077 | 91 911 | 76 983 | 14 928 |
| Abr | 142 149 | 150 132 | -7 983 | 269 054 | 52 990 | 216 064 | 94 524 | 87 856 | 6 668 |
| Mai | 143 545 | 152 133 | -8 588 | 273 337 | 48 234 | 225 102 | 105 199 | 94 376 | 10 823 |

## C.1.2.3 SERVIÇOS - VIAGENS E TURISMO, COMUNICAÇÃO E CONSTRUÇÃO / SERVICES - TRAVEL, COMMUNICATIONS AND CONSTRUCTION

Fonte / Source: Banco de Portugal

$10^3$ euros

| | Viagens e turismo | | | Serviços de comunicação | | | Serviços de construção | | |
|---|---|---|---|---|---|---|---|---|---|
| | Crédito | Débito | Saldo | Crédito | Débito | Saldo | Crédito | Débito | Saldo |
| | Travel | | | Communications services | | | Construction services | | |
| | Credit | Debit | Balance | Credit | Debit | Balance | Credit | Debit | Balance |
| | 1 | 2 | 3=1-2 | 4 | 5 | 6=4-5 | 7 | 8 | 9=7-8 |
| **10** | 7 601 272 | 2 952 820 | 4 648 451 | 469 643 | 435 592 | 34 051 | 501 023 | 94 295 | 406 728 |
| **11** | 8 145 557 | 2 973 567 | 5 171 990 | 472 192 | 419 850 | 52 342 | 570 743 | 116 804 | 453 939 |
| **12** | 8 605 539 | 2 945 969 | 5 659 570 | 509 773 | 414 171 | 95 602 | 562 570 | 102 903 | 459 667 |
| **11** Dez | 572 503 | 229 726 | 342 778 | 29 178 | 23 366 | 5 812 | 54 549 | 7 770 | 46 779 |
| **12** Jan | 440 545 | 217 001 | 223 544 | 33 160 | 36 700 | -3 540 | 34 378 | 9 916 | 24 462 |
| Fev | 431 525 | 210 526 | 220 999 | 41 303 | 32 342 | 8 961 | 32 056 | 7 452 | 24 603 |
| Mar | 503 784 | 260 109 | 243 675 | 33 197 | 30 949 | 2 248 | 43 028 | 6 603 | 36 425 |
| Abr | 657 528 | 261 671 | 395 856 | 52 177 | 48 694 | 3 483 | 35 986 | 10 443 | 25 543 |
| Mai | 700 287 | 263 618 | 436 669 | 57 155 | 30 401 | 26 754 | 50 765 | 7 713 | 43 053 |
| Jun | 685 587 | 251 138 | 434 449 | 31 938 | 33 927 | -1 989 | 48 917 | 8 217 | 40 701 |
| Jul | 1 081 340 | 250 109 | 831 232 | 45 114 | 45 570 | -456 | 51 220 | 7 394 | 43 826 |
| Ago | 1 272 258 | 274 055 | 998 204 | 43 210 | 31 072 | 12 138 | 49 720 | 7 517 | 42 202 |
| Set | 897 017 | 236 184 | 660 833 | 44 846 | 26 893 | 17 953 | 48 013 | 7 029 | 40 985 |
| Out | 799 085 | 253 973 | 545 111 | 46 873 | 40 638 | 6 235 | 60 053 | 10 241 | 49 811 |
| Nov | 536 130 | 240 743 | 295 387 | 36 458 | 36 158 | 300 | 48 141 | 10 163 | 37 978 |
| Dez | 600 453 | 226 842 | 373 611 | 44 341 | 20 828 | 23 513 | 60 293 | 10 216 | 50 078 |
| **13** Jan | 466 422 | 228 007 | 238 415 | 41 693 | 38 574 | 3 119 | 40 880 | 8 350 | 32 530 |
| Fev | 444 328 | 212 265 | 232 063 | 34 241 | 29 186 | 5 055 | 38 476 | 8 339 | 30 137 |
| Mar | 565 887 | 269 526 | 296 361 | 38 116 | 31 999 | 6 117 | 47 093 | 10 646 | 36 447 |
| Abr | 662 751 | 281 534 | 381 218 | 56 029 | 54 075 | 1 954 | 41 796 | 7 292 | 34 504 |
| Mai | 811 020 | 284 867 | 526 154 | 62 226 | 39 154 | 23 073 | 59 320 | 8 766 | 50 554 |

## C.1.2.4 SERVIÇOS - SEGUROS, FINANCEIROS E DE INFORMAÇÃO E INFORMÁTICA

## SERVICES - INSURANCE, FINANCIAL AND COMPUTER AND INFORMATION

Fonte / Source: Banco de Portugal

$10^3$ euros

| | Serviços de seguros | | | Serviços financeiros | | | Serviços de informação e informática | | |
|---|---|---|---|---|---|---|---|---|---|
| | Crédito | Débito | Saldo | Crédito | Débito | Saldo | Crédito | Débito | Saldo |
| | Insurance services | | | Financial services | | | Computer and information services | | |
| | Credit | Debit | Balance | Credit | Debit | Balance | Credit | Debit | Balance |
| | 1 | 2 | 3=1-2 | 4 | 5 | 6=4-5 | 7 | 8 | 9=7-8 |
| **10** | 96 317 | 238 061 | -141 744 | 159 148 | 240 918 | -81 770 | 273 856 | 368 832 | -94 976 |
| **11** | 107 017 | 224 723 | -117 706 | 227 349 | 521 700 | -294 351 | 377 121 | 440 305 | -63 184 |
| **12** | 99 158 | 245 631 | -146 473 | 232 984 | 423 130 | -190 146 | 468 922 | 367 726 | 101 196 |
| **11** Dez | 8 328 | 15 847 | -7 518 | 24 894 | 59 239 | -34 344 | 43 290 | 37 789 | 5 501 |
| **12** Jan | 7 587 | 22 304 | -14 717 | 15 263 | 35 596 | -20 333 | 40 214 | 27 354 | 12 860 |
| Fev | 7 289 | 21 002 | -13 714 | 12 943 | 16 234 | -3 291 | 39 734 | 28 180 | 11 554 |
| Mar | 15 991 | 19 009 | -3 019 | 15 507 | 20 003 | -4 495 | 34 179 | 40 022 | -5 843 |
| Abr | 6 889 | 16 051 | -9 162 | 46 573 | 63 535 | -16 962 | 42 541 | 31 964 | 10 577 |
| Mai | 9 581 | 18 087 | -8 507 | 11 499 | 57 048 | -45 550 | 39 269 | 36 313 | 2 956 |
| Jun | 7 427 | 19 001 | -11 574 | 14 933 | 32 264 | -17 330 | 37 153 | 25 786 | 11 367 |
| Jul | 5 718 | 30 617 | -24 899 | 14 528 | 52 859 | -38 331 | 38 715 | 39 681 | -966 |
| Ago | 6 974 | 21 938 | -14 964 | 15 373 | 24 884 | -9 511 | 35 102 | 23 643 | 11 459 |
| Set | 7 881 | 15 447 | -7 566 | 16 526 | 17 880 | -1 354 | 39 195 | 32 590 | 6 605 |
| Out | 7 863 | 25 218 | -17 354 | 25 252 | 52 925 | -27 672 | 35 225 | 29 994 | 5 231 |
| Nov | 6 334 | 22 949 | -16 615 | 25 318 | 23 908 | 1 409 | 37 033 | 25 656 | 11 376 |
| Dez | 9 626 | 14 008 | -4 382 | 19 268 | 25 993 | -6 725 | 50 563 | 26 542 | 24 020 |
| **13** Jan | 7 163 | 27 171 | -20 009 | 18 358 | 24 186 | -5 828 | 50 208 | 37 939 | 12 269 |
| Fev | 6 200 | 15 292 | -9 093 | 18 158 | 20 829 | -2 670 | 28 788 | 32 224 | -3 436 |
| Mar | 13 362 | 23 615 | -10 253 | 16 808 | 19 885 | -3 077 | 41 774 | 26 467 | 15 307 |
| Abr | 5 545 | 18 302 | -12 758 | 18 726 | 16 130 | 2 596 | 40 030 | 49 847 | -9 818 |
| Mai | 9 291 | 17 194 | -7 903 | 13 331 | 38 884 | -25 552 | 48 116 | 34 779 | 13 337 |

## C.1.2.5 SERVIÇOS - OUTROS SERVIÇOS FORNECIDOS POR EMPRESAS (continua)

## SERVICES - OTHER BUSINESS SERVICES (to be continued)

Fonte / Source: Banco de Portugal

$10^3$ euros

| | Total | | | Serviços de intermediação comercial | | | Serviços de aluguer sem tripulação | | | Serviços agrícolas, mineiros e industriais | | | Serviços de investigação e desenvolvimento | | |
|---|---|---|---|---|---|---|---|---|---|---|---|---|---|---|---|
| | Crédito | Débito | Saldo | Crédito | Débito | Saldo | Crédito | Débito | Saldo | Crédito | Débito | Saldo | Crédito | Débito | Saldo |
| | Total | | | Merchanting and other trade-related services | | | Operational leasing | | | Agricultural, mining and manufacturing services | | | Research and development services | | |
| | Credit | Debit | Balance | Credit | Debit | Balance | Credit | Debit | Balance | Credit | Debit | Balance | Credit | Debit | Balance |
| | 1=4+7+10+13+16+19+22+25+28 | 2=5+8+11+14+17+20+23+26+29 | 3=1-2 | 4 | 5 | 6=4-5 | 7 | 8 | 9=7-8 | 10 | 11 | 12=10-11 | 13 | 14 | 15=13-14 |
| **10** | 3 300 146 | 2 300 675 | 999 471 | 1 113 814 | 810 956 | 302 858 | 73 596 | 148 361 | -74 764 | 222 527 | 127 855 | 94 671 | 39 908 | 23 644 | 16 264 |
| **11** | 3 585 652 | 2 406 798 | 1 178 854 | 1 237 411 | 890 555 | 346 856 | 89 506 | 159 677 | -70 171 | 237 400 | 158 603 | 78 797 | 47 502 | 25 215 | 22 288 |
| **12** | 2 651 757 | 1 695 378 | 956 379 | 400 557 | 317 921 | 82 636 | 83 419 | 166 727 | -83 308 | 229 852 | 105 684 | 124 168 | 44 980 | 20 001 | 24 979 |
| **11** Dez | 386 152 | 239 273 | 146 879 | 135 140 | 100 805 | 34 334 | 4 966 | 17 490 | -12 524 | 21 174 | 10 031 | 11 143 | 4 093 | 1 875 | 2 219 |
| **12** Jan | 229 282 | 151 151 | 78 131 | 22 545 | 22 336 | 210 | 5 500 | 13 082 | -7 582 | 22 414 | 17 694 | 4 720 | 5 384 | 2 784 | 2 600 |
| Fev | 237 962 | 132 948 | 105 014 | 37 371 | 35 808 | 1 562 | 5 318 | 13 197 | -7 879 | 20 529 | 6 804 | 13 725 | 4 344 | 801 | 3 543 |
| Mar | 241 150 | 152 575 | 88 575 | 38 295 | 30 830 | 7 464 | 3 859 | 10 759 | -6 900 | 30 555 | 6 889 | 23 665 | 3 110 | 1 680 | 1 429 |
| Abr | 209 005 | 142 997 | 66 008 | 35 311 | 44 171 | -8 860 | 6 032 | 11 005 | -4 973 | 15 747 | 6 551 | 9 196 | 4 594 | 1 296 | 3 299 |
| Mai | 211 928 | 141 006 | 70 922 | 27 602 | 22 061 | 5 541 | 8 646 | 14 415 | -5 769 | 14 375 | 11 808 | 2 567 | 3 131 | 1 197 | 1 934 |
| Jun | 231 552 | 128 141 | 103 411 | 35 701 | 29 083 | 6 618 | 7 130 | 14 363 | -7 233 | 20 600 | 7 057 | 13 543 | 3 123 | 1 006 | 2 117 |
| Jul | 235 983 | 140 114 | 95 870 | 31 367 | 24 093 | 7 274 | 7 315 | 17 229 | -9 913 | 15 755 | 9 857 | 5 898 | 3 346 | 1 773 | 1 573 |
| Ago | 240 686 | 140 169 | 100 517 | 57 520 | 23 408 | 34 112 | 9 978 | 14 111 | -4 133 | 20 675 | 11 032 | 9 643 | 3 257 | 883 | 2 374 |
| Set | 185 202 | 127 343 | 57 858 | 29 982 | 16 046 | 13 936 | 8 462 | 13 626 | -5 164 | 16 165 | 5 102 | 11 063 | 3 658 | 1 226 | 2 432 |
| Out | 219 239 | 157 986 | 61 253 | 22 435 | 22 286 | 149 | 11 078 | 17 025 | -5 947 | 21 526 | 7 976 | 13 550 | 3 788 | 4 150 | -362 |
| Nov | 193 345 | 135 321 | 58 024 | 33 400 | 23 265 | 10 134 | 4 665 | 12 709 | -8 043 | 14 689 | 6 786 | 7 903 | 3 486 | 895 | 2 592 |
| Dez | 216 423 | 145 627 | 70 795 | 29 028 | 24 532 | 4 496 | 5 435 | 15 209 | -9 773 | 16 823 | 8 127 | 8 696 | 3 758 | 2 310 | 1 448 |
| **13** Jan | 259 772 | 137 505 | 122 267 | 37 402 | 25 177 | 12 225 | 7 165 | 14 448 | -7 283 | 23 222 | 8 370 | 14 852 | 4 190 | 1 133 | 3 056 |
| Fev | 234 327 | 140 179 | 94 149 | 42 079 | 20 646 | 21 432 | 4 925 | 14 640 | -9 715 | 15 944 | 6 770 | 9 175 | 4 165 | 1 154 | 3 011 |
| Mar | 221 355 | 136 981 | 84 374 | 41 115 | 26 333 | 14 782 | 6 529 | 14 407 | -7 878 | 17 795 | 7 359 | 10 436 | 2 577 | 1 669 | 908 |
| Abr | 230 395 | 164 620 | 65 775 | 34 014 | 45 448 | -11 434 | 6 459 | 10 668 | -4 208 | 18 674 | 13 914 | 4 760 | 2 723 | 4 142 | -1 419 |
| Mai | 252 701 | 147 652 | 105 049 | 29 207 | 20 561 | 8 646 | 6 416 | 11 105 | -4 689 | 20 574 | 15 394 | 5 181 | 13 911 | 1 500 | 12 411 |

## C.1.2.5 SERVIÇOS - OUTROS SERVIÇOS FORNECIDOS POR EMPRESAS (continuação)

## SERVICES - OTHER BUSINESS SERVICES (continued)

Fonte / Source: Banco de Portugal

$10^3$ euros

| | Serviços jurídicos, contabilísticos, de consultadoria em gestão e de relações públicas | | | Serviços de arquitetura, engenharia e consultadoria técnica | | | Serviços de publicidade, estudos de mercado e de opinião pública | | | Serviços entre empresas afiliadas | | | Outros serviços | | |
|---|---|---|---|---|---|---|---|---|---|---|---|---|---|---|---|
| | Crédito | Débito | Saldo | Crédito | Débito | Saldo | Crédito | Débito | Saldo | Crédito | Débito | Saldo | Crédito | Débito | Saldo |
| | Legal, accounting, management and public relations services | | | Architectural, engineering and other technical services | | | Advertising, market research and public opinion polling | | | Services between affiliated enterprises | | | Other services | | |
| | Credit | Debit | Balance | Credit | Debit | Balance | Credit | Debit | Balance | Credit | Debit | Balance | Credit | Debit | Balance |
| | 16 | 17 | 18=16-17 | 19 | 20 | 21=19-20 | 22 | 23 | 24=22-23 | 25 | 26 | 27=25-26 | 28 | 29 | 30=28-29 |
| **10** | 452 078 | 298 506 | 153 571 | 595 371 | 308 738 | 286 633 | 241 226 | 226 285 | 14 941 | 370 756 | 224 366 | 146 390 | 190 870 | 131 962 | 58 908 |
| **11** | 507 347 | 245 341 | 262 006 | 612 825 | 327 292 | 285 533 | 290 935 | 217 382 | 73 554 | 352 121 | 216 744 | 135 377 | 210 604 | 165 991 | 44 614 |
| **12** | 523 924 | 231 895 | 292 029 | 637 410 | 278 936 | 358 474 | 254 763 | 162 409 | 92 354 | 246 709 | 225 042 | 21 667 | 230 143 | 186 764 | 43 379 |
| **11** Dez | 61 664 | 21 772 | 39 892 | 77 348 | 34 599 | 42 749 | 31 599 | 19 472 | 12 128 | 29 917 | 21 904 | 8 014 | 20 250 | 11 326 | 8 924 |
| **12** Jan | 40 048 | 14 202 | 25 846 | 47 570 | 25 745 | 21 825 | 27 640 | 18 554 | 9 086 | 39 200 | 21 994 | 17 207 | 18 981 | 14 761 | 4 220 |
| Fev | 41 987 | 14 701 | 27 286 | 59 282 | 18 071 | 41 212 | 19 654 | 16 276 | 3 378 | 31 669 | 19 227 | 12 443 | 17 807 | 8 063 | 9 744 |
| Mar | 42 864 | 16 140 | 26 724 | 64 543 | 40 235 | 24 309 | 21 880 | 12 015 | 9 864 | 16 854 | 19 263 | -2 409 | 19 191 | 14 764 | 4 427 |
| Abr | 36 694 | 20 755 | 15 938 | 44 143 | 16 593 | 27 550 | 20 319 | 11 332 | 8 987 | 25 302 | 15 182 | 10 120 | 20 863 | 16 112 | 4 752 |
| Mai | 44 797 | 16 787 | 28 010 | 47 991 | 24 368 | 23 624 | 20 705 | 11 256 | 9 449 | 21 715 | 19 661 | 2 054 | 22 967 | 19 454 | 3 513 |
| Jun | 41 561 | 15 486 | 26 075 | 69 687 | 17 765 | 51 921 | 21 730 | 8 150 | 13 580 | 16 168 | 20 492 | -4 325 | 15 852 | 14 738 | 1 114 |
| Jul | 56 754 | 20 721 | 36 033 | 60 899 | 15 349 | 45 550 | 18 996 | 14 449 | 4 547 | 22 350 | 16 829 | 5 521 | 19 201 | 19 813 | -613 |
| Ago | 39 384 | 18 434 | 20 951 | 50 523 | 15 258 | 35 265 | 19 179 | 15 654 | 3 525 | 21 072 | 25 038 | -3 966 | 19 098 | 16 352 | 2 746 |
| Set | 37 245 | 18 644 | 18 600 | 42 592 | 27 138 | 15 454 | 15 321 | 12 081 | 3 240 | 15 903 | 19 657 | -3 753 | 15 874 | 13 824 | 2 051 |
| Out | 51 932 | 40 577 | 11 355 | 46 839 | 20 761 | 26 078 | 27 764 | 15 246 | 12 518 | 13 662 | 13 046 | 616 | 20 215 | 16 918 | 3 296 |
| Nov | 44 591 | 20 108 | 24 483 | 49 863 | 25 836 | 24 026 | 15 707 | 14 306 | 1 401 | 7 958 | 17 220 | -9 262 | 18 986 | 14 195 | 4 791 |
| Dez | 46 067 | 15 340 | 30 728 | 53 477 | 31 818 | 21 659 | 25 868 | 13 088 | 12 780 | 14 857 | 17 435 | -2 578 | 21 108 | 17 769 | 3 339 |
| **13** Jan | 47 948 | 16 792 | 31 156 | 59 445 | 15 744 | 43 701 | 28 827 | 15 596 | 13 231 | 29 945 | 25 103 | 4 842 | 21 629 | 15 141 | 6 488 |
| Fev | 47 484 | 17 314 | 30 170 | 51 506 | 13 450 | 38 056 | 22 102 | 13 836 | 8 266 | 27 813 | 18 038 | 9 776 | 18 308 | 34 331 | -16 023 |
| Mar | 43 380 | 12 636 | 30 744 | 48 372 | 24 358 | 24 014 | 20 363 | 14 529 | 5 834 | 19 140 | 17 253 | 1 887 | 22 085 | 18 438 | 3 647 |
| Abr | 45 106 | 17 701 | 27 405 | 53 379 | 23 495 | 29 884 | 20 499 | 12 381 | 8 118 | 26 120 | 17 674 | 8 445 | 23 421 | 19 198 | 4 224 |
| Mai | 50 468 | 18 345 | 32 123 | 55 837 | 20 389 | 35 448 | 15 279 | 14 150 | 1 130 | 33 828 | 23 595 | 10 233 | 27 180 | 22 614 | 4 566 |

## C.1.2.6 SERVIÇOS - DIREITOS DE UTILIZAÇÃO, SERVIÇOS DE NATUREZA PESSOAL, CULTURAL E RECREATIVA E OPERAÇÕES GOVERNAMENTAIS

## SERVICES - ROYALTIES AND LICENSE FEES, PERSONAL, CULTURAL AND RECREATIONAL SERVICES AND GOVERNMENT SERVICES

Fonte / Source: Banco de Portugal

$10^3$ euros

| | Direitos de utilização | | | Serviços de natureza pessoal, cultural e recreativa | | | Operações governamentais | | |
|---|---|---|---|---|---|---|---|---|---|
| | Crédito | Débito | Saldo | Crédito | Débito | Saldo | Crédito | Débito | Saldo |
| | Royalties and license fees | | | Personal, cultural and recreational services | | | Government services | | |
| | Credit | Debit | Balance | Credit | Debit | Balance | Credit | Debit | Balance |
| | 1 | 2 | 3=1-2 | 4 | 5 | 6=4-5 | 7 | 8 | 9=7-8 |
| **10** | 30 876 | 412 352 | -381 476 | 270 976 | 488 574 | -217 598 | 198 239 | 119 688 | 78 551 |
| **11** | 43 596 | 387 082 | -343 486 | 239 584 | 478 571 | -238 986 | 205 659 | 91 160 | 114 500 |
| **12** | 36 241 | 352 290 | -316 049 | 276 835 | 499 014 | -222 178 | 259 835 | 101 979 | 157 855 |
| **11** Dez | 6 543 | 33 584 | -27 041 | 22 508 | 37 357 | -14 849 | 21 026 | 9 235 | 11 791 |
| **12** Jan | 7 169 | 44 213 | -37 045 | 26 868 | 59 727 | -32 859 | 20 787 | 10 287 | 10 500 |
| Fev | 3 558 | 19 066 | -15 508 | 18 723 | 34 020 | -15 296 | 18 204 | 6 359 | 11 845 |
| Mar | 2 904 | 31 268 | -28 364 | 19 256 | 31 415 | -12 160 | 19 355 | 6 247 | 13 108 |
| Abr | 1 446 | 27 839 | -26 393 | 20 960 | 38 701 | -17 740 | 23 030 | 4 679 | 18 351 |
| Mai | 3 341 | 35 023 | -31 682 | 25 689 | 40 037 | -14 348 | 18 782 | 8 431 | 10 352 |
| Jun | 1 507 | 22 256 | -20 749 | 18 375 | 34 893 | -16 518 | 19 194 | 9 754 | 9 440 |
| Jul | 4 698 | 31 897 | -27 199 | 28 836 | 57 006 | -28 171 | 19 901 | 8 268 | 11 633 |
| Ago | 1 800 | 31 804 | -30 004 | 17 007 | 39 118 | -22 111 | 17 201 | 4 964 | 12 238 |
| Set | 2 415 | 17 483 | -15 067 | 18 286 | 29 722 | -11 436 | 19 883 | 7 489 | 12 394 |
| Out | 1 476 | 37 288 | -35 812 | 25 810 | 40 909 | -15 099 | 34 560 | 6 752 | 27 807 |
| Nov | 4 847 | 24 285 | -19 438 | 17 112 | 29 280 | -12 168 | 20 358 | 8 046 | 12 312 |
| Dez | 1 080 | 29 869 | -28 788 | 39 912 | 64 184 | -24 272 | 28 580 | 20 705 | 7 875 |
| **13** Jan | 3 044 | 34 624 | -31 580 | 23 430 | 42 139 | -18 709 | 21 787 | 10 391 | 11 395 |
| Fev | 2 856 | 37 701 | -34 846 | 20 601 | 32 743 | -12 142 | 15 842 | 4 372 | 11 471 |
| Mar | 2 528 | 13 079 | -10 551 | 20 563 | 30 748 | -10 185 | 22 432 | 7 672 | 14 760 |
| Abr | 2 366 | 31 922 | -29 556 | 25 017 | 36 827 | -11 811 | 25 219 | 5 768 | 19 451 |
| Mai | 1 379 | 35 131 | -33 752 | 23 993 | 31 527 | -7 534 | 27 410 | 6 938 | 20 473 |

## C.1.3.1 RENDIMENTOS — INCOME

Fonte / Source: Banco de Portugal — $10^3$ euros

| | Total | | | De trabalho | | | De investimento | | | | | | | | |
|---|---|---|---|---|---|---|---|---|---|---|---|---|---|---|---|
| | | | | | | | Direto | | | De carteira[1] | | | De outro investimento[1] | | |
| | Crédito | Débito | Saldo | Crédito | Débito | Saldo | Crédito | Débito | Saldo | Crédito | Débito | Saldo | Crédito | Débito | Saldo |
| | Total | | | Compensation of employees | | | Investment | | | | | | | | |
| | | | | | | | Direct | | | Portfolio[1] | | | Other[1] | | |
| | Credit | Debit | Balance | Credit | Debit | Balance | Credit | Debit | Balance | Credit | Debit | Balance | Credit | Debit | Balance |
| | 1=4+7+10+13 | 2=5+8+11+14 | 3=1-2 | 4 | 5 | 6=4-5 | 7 | 8 | 9=7-8 | 10 | 11 | 12=10-11 | 13 | 14 | 15=13-14 |
| **10** | 11 611 562 | 19 550 663 | -7 939 101 | 250 867 | 370 429 | -119 561 | 5 435 136 | 8 476 214 | -3 041 078 | 4 487 431 | 7 936 341 | -3 448 910 | 1 438 127 | 2 767 679 | -1 329 553 |
| **11** | 10 058 283 | 18 522 573 | -8 464 290 | 284 573 | 428 313 | -143 740 | 3 484 091 | 6 260 123 | -2 776 031 | 4 255 310 | 7 742 463 | -3 487 153 | 2 034 308 | 4 091 674 | -2 057 366 |
| **12** | 7 361 391 | 13 783 760 | -6 422 369 | 291 056 | 388 157 | -97 101 | 2 472 253 | 4 011 227 | -1 538 974 | 2 996 056 | 5 582 161 | -2 586 106 | 1 602 027 | 3 802 215 | -2 200 188 |
| **11** Dez | 841 384 | 1 473 065 | -631 682 | 27 604 | 39 359 | -11 755 | 382 570 | 555 938 | -173 368 | 282 579 | 514 368 | -231 790 | 148 631 | 363 400 | -214 769 |
| **12** Jan | 698 187 | 1 382 746 | -684 558 | 20 970 | 19 003 | 1 967 | 160 989 | 221 063 | -60 074 | 304 923 | 761 208 | -456 285 | 211 305 | 381 472 | -170 167 |
| Fev | 550 883 | 1 051 486 | -500 603 | 21 572 | 30 455 | -8 883 | 128 911 | 197 447 | -68 536 | 268 830 | 486 986 | -218 156 | 131 571 | 336 597 | -205 027 |
| Mar | 615 101 | 989 391 | -374 289 | 26 531 | 33 363 | -6 833 | 172 099 | 193 586 | -21 487 | 282 919 | 452 637 | -169 719 | 133 553 | 309 804 | -176 251 |
| Abr | 851 120 | 1 423 352 | -572 231 | 22 612 | 35 085 | -12 474 | 286 210 | 320 747 | -34 537 | 366 041 | 756 964 | -390 923 | 176 258 | 310 555 | -134 297 |
| Mai | 589 683 | 1 553 283 | -963 601 | 22 864 | 31 747 | -8 883 | 175 999 | 714 114 | -538 116 | 273 856 | 479 636 | -205 780 | 116 964 | 327 786 | -210 822 |
| Jun | 621 103 | 1 159 603 | -538 500 | 25 426 | 30 986 | -5 560 | 187 952 | 406 749 | -218 798 | 274 326 | 415 539 | -141 212 | 133 399 | 306 329 | -172 930 |
| Jul | 692 491 | 1 186 660 | -494 169 | 23 426 | 36 968 | -13 542 | 255 723 | 474 487 | -218 763 | 246 872 | 373 846 | -126 974 | 166 470 | 301 359 | -134 890 |
| Ago | 552 447 | 1 114 390 | -561 943 | 27 311 | 37 181 | -9 870 | 208 069 | 356 553 | -148 484 | 216 151 | 374 387 | -158 236 | 100 915 | 346 269 | -245 354 |
| Set | 548 774 | 991 273 | -442 499 | 22 170 | 29 489 | -7 320 | 220 640 | 288 622 | -67 982 | 209 302 | 364 470 | -155 168 | 96 663 | 308 692 | -212 029 |
| Out | 584 956 | 907 700 | -322 743 | 26 550 | 36 286 | -9 736 | 208 239 | 205 036 | 3 203 | 199 828 | 371 701 | -171 874 | 150 340 | 294 676 | -144 337 |
| Nov | 454 458 | 980 238 | -525 780 | 24 262 | 33 010 | -8 748 | 160 639 | 277 043 | -116 404 | 178 764 | 376 318 | -197 555 | 90 793 | 293 866 | -203 073 |
| Dez | 602 188 | 1 043 640 | -441 452 | 27 363 | 34 583 | -7 219 | 306 784 | 355 779 | -48 996 | 174 244 | 368 469 | -194 225 | 93 797 | 284 809 | -191 012 |
| **13** Jan | 501 866 | 896 612 | -394 745 | 20 053 | 21 152 | -1 099 | 122 429 | 207 615 | -85 187 | 217 988 | 380 356 | -162 368 | 141 397 | 287 488 | -146 091 |
| Fev | 464 110 | 852 548 | -388 439 | 21 580 | 27 217 | -5 636 | 162 421 | 156 829 | 5 591 | 182 298 | 381 273 | -198 976 | 97 811 | 287 229 | -189 418 |
| Mar | 519 746 | 857 676 | -337 929 | 19 849 | 29 960 | -10 111 | 185 411 | 170 853 | 14 558 | 220 643 | 378 171 | -157 528 | 93 843 | 278 691 | -184 848 |
| Abr | 549 254 | 1 032 428 | -483 174 | 21 065 | 28 943 | -7 877 | 114 378 | 341 222 | -226 844 | 283 123 | 387 742 | -104 619 | 130 687 | 274 522 | -143 834 |
| Mai | 748 017 | 1 616 173 | -868 157 | 27 605 | 31 561 | -3 955 | 413 125 | 379 176 | 33 949 | 225 154 | 932 589 | -707 435 | 82 132 | 272 847 | -190 715 |

(1) Na sequência da alteração no tratamento estatístico dos "Ativos de reserva", os rendimentos recebidos pelo Banco de Portugal passaram a estar registados, desde janeiro de 1999, nas componentes "Rendimentos de investimento de carteira" ou "Rendimentos de outro investimento", consoante estejam associados a ativos externos incluídos, respetivamente, em "Investimento de carteira" ou em "Outro investimento" e "Ativos de reserva". / As a result of the new statistical treatment of "Reserve assets", income received by the Banco de Portugal is recorded, since January 1999, under "Portfolio investment income" or "Other investment income", whether derived from external assets classified as, respectively, "Portfolio investment" or "Other investment" and "Reserve assets".

## C.1.3.2 RENDIMENTOS DE INVESTIMENTO DIRETO — DIRECT INVESTMENT INCOME

Fonte / Source: Banco de Portugal — $10^3$ euros

| | Total | | | De ações e outras participações | | | | | | De empréstimos e títulos de dívida | | |
|---|---|---|---|---|---|---|---|---|---|---|---|---|
| | | | | Dividendos e lucros distribuídos | | | Lucros reinvestidos | | | | | |
| | Crédito | Débito | Saldo | Crédito | Débito | Saldo | Crédito | Débito | Saldo | Crédito | Débito | Saldo |
| | Total | | | Income on shares and other equity | | | | | | Income on debt | | |
| | | | | Dividends and profits distributed | | | Reinvested earnings | | | | | |
| | Credit | Debit | Balance | Credit | Debit | Balance | Credit | Debit | Balance | Credit | Debit | Balance |
| | 1=4+7+10 | 2=5+8+11 | 3=1-2 | 4 | 5 | 6=4-5 | 7 | 8 | 9=7-8 | 10 | 11 | 12=10-11 |
| **10** | 5 435 136 | 8 476 214 | -3 041 078 | 3 318 012 | 5 392 772 | -2 074 760 | 2 013 951 | 2 715 500 | -701 549 | 103 173 | 367 942 | -264 769 |
| **11** | 3 484 091 | 6 260 123 | -2 776 031 | 2 106 365 | 4 510 932 | -2 404 567 | 1 237 165 | 1 439 898 | -202 734 | 140 562 | 309 293 | -168 730 |
| **12** | 2 472 253 | 4 011 227 | -1 538 974 | 912 060 | 2 233 339 | -1 321 279 | 1 399 757 | 1 547 600 | -147 843 | 160 436 | 230 288 | -69 851 |
| **11** Dez | 382 570 | 555 938 | -173 368 | 243 099 | 261 838 | -18 739 | 104 454 | 177 796 | -73 341 | 35 017 | 116 304 | -81 287 |
| **12** Jan | 160 989 | 221 063 | -60 074 | 26 998 | 63 861 | -36 863 | 115 423 | 126 405 | -10 981 | 18 568 | 30 797 | -12 229 |
| Fev | 128 911 | 197 447 | -68 536 | 11 840 | 59 011 | -47 171 | 115 465 | 126 677 | -11 212 | 1 607 | 11 759 | -10 153 |
| Mar | 172 099 | 193 586 | -21 487 | 53 422 | 49 094 | 4 327 | 115 541 | 126 949 | -11 409 | 3 136 | 17 542 | -14 406 |
| Abr | 286 210 | 320 747 | -34 537 | 164 838 | 182 551 | -17 713 | 115 615 | 127 223 | -11 607 | 5 756 | 10 973 | -5 217 |
| Mai | 175 999 | 714 114 | -538 116 | 58 744 | 572 697 | -513 953 | 116 209 | 127 528 | -11 319 | 1 045 | 13 889 | -12 843 |
| Jun | 187 952 | 406 749 | -218 798 | 58 145 | 258 021 | -199 876 | 117 659 | 127 851 | -10 193 | 12 148 | 20 877 | -8 729 |
| Jul | 255 723 | 474 487 | -218 763 | 129 440 | 316 269 | -186 829 | 118 230 | 130 697 | -12 467 | 8 053 | 27 521 | -19 468 |
| Ago | 208 069 | 356 553 | -148 484 | 75 169 | 215 672 | -140 503 | 118 333 | 131 046 | -12 713 | 14 566 | 9 835 | 4 732 |
| Set | 220 640 | 288 622 | -67 982 | 58 797 | 135 338 | -76 541 | 118 397 | 131 396 | -12 999 | 43 446 | 21 888 | 21 558 |
| Out | 208 239 | 205 036 | 3 203 | 62 442 | 61 785 | 657 | 118 500 | 131 746 | -13 246 | 27 297 | 11 505 | 15 792 |
| Nov | 160 639 | 277 043 | -116 404 | 36 546 | 139 633 | -103 088 | 118 560 | 132 053 | -13 493 | 5 534 | 5 357 | 177 |
| Dez | 306 784 | 355 779 | -48 996 | 175 679 | 179 405 | -3 726 | 111 826 | 128 030 | -16 204 | 19 279 | 48 345 | -29 066 |
| **13** Jan | 122 429 | 207 615 | -85 187 | 9 556 | 62 166 | -52 611 | 99 459 | 120 962 | -21 502 | 13 414 | 24 488 | -11 074 |
| Fev | 162 421 | 156 829 | 5 591 | 59 946 | 28 153 | 31 793 | 99 474 | 121 297 | -21 822 | 3 001 | 7 380 | -4 379 |
| Mar | 185 411 | 170 853 | 14 558 | 34 601 | 24 926 | 9 675 | 99 528 | 121 689 | -22 161 | 51 283 | 24 238 | 27 045 |
| Abr | 114 378 | 341 222 | -226 844 | 10 771 | 211 864 | -201 093 | 99 710 | 122 224 | -22 514 | 3 897 | 7 135 | -3 237 |
| Mai | 413 125 | 379 176 | 33 949 | 303 332 | 254 141 | 49 191 | 99 911 | 122 561 | -22 650 | 9 882 | 2 474 | 7 407 |

## C.1.3.3 RENDIMENTOS DE INVESTIMENTO DE CARTEIRA[1]

## PORTFOLIO INVESTMENT INCOME[1]

Fonte / Source: Banco de Portugal

$10^3$ euros

| | Total | | | De ações e outras participações | | | De títulos de dívida | | | | | |
|---|---|---|---|---|---|---|---|---|---|---|---|---|
| | | | | | | | Obrigações e outros títulos de dívida de longo prazo | | | Títulos de dívida de curto prazo | | |
| | Crédito | Débito | Saldo | Crédito | Débito | Saldo | Crédito | Débito | Saldo | Crédito | Débito | Saldo |
| | Total | | | Income on shares and other equity | | | Income on debt | | | | | |
| | Credit | Debit | Balance | Credit | Debit | Balance | Long-term debt securities | | | Short-term debt securities | | |
| | | | | | | | Credit | Debit | Balance | Credit | Debit | Balance |
| | 1=4+7+10 | 2=5+8+11 | 3=1-2 | 4 | 5 | 6=4-5 | 7 | 8 | 9=7-8 | 10 | 11 | 12=10-11 |
| **10** | 4 487 431 | 7 936 341 | -3 448 910 | 1 010 009 | 2 120 812 | -1 110 803 | 3 417 425 | 5 439 625 | -2 022 200 | 59 998 | 375 904 | -315 906 |
| **11** | 4 255 310 | 7 742 463 | -3 487 153 | 961 369 | 1 975 980 | -1 014 611 | 3 123 587 | 5 286 508 | -2 162 921 | 170 354 | 479 975 | -309 621 |
| **12** | 2 996 056 | 5 582 161 | -2 586 106 | 810 392 | 1 158 315 | -347 923 | 2 118 336 | 4 092 206 | -1 973 870 | 67 327 | 331 640 | -264 313 |
| **11** Dez | 282 579 | 514 368 | -231 790 | 45 830 | 70 955 | -25 125 | 227 964 | 423 367 | -195 403 | 8 784 | 20 046 | -11 261 |
| **12** Jan | 304 923 | 761 208 | -456 285 | 74 074 | 326 569 | -252 495 | 223 601 | 403 217 | -179 616 | 7 248 | 31 422 | -24 174 |
| Fev | 268 830 | 486 986 | -218 156 | 46 136 | 61 576 | -15 440 | 217 058 | 388 559 | -171 502 | 5 636 | 36 851 | -31 215 |
| Mar | 282 919 | 452 637 | -169 719 | 79 455 | 57 058 | 22 396 | 198 721 | 369 519 | -170 798 | 4 743 | 26 060 | -21 317 |
| Abr | 366 041 | 756 964 | -390 923 | 165 307 | 379 580 | -214 273 | 194 979 | 353 860 | -158 881 | 5 755 | 23 524 | -17 769 |
| Mai | 273 856 | 479 636 | -205 780 | 88 212 | 96 176 | -7 964 | 179 442 | 350 941 | -171 498 | 6 202 | 32 519 | -26 317 |
| Jun | 274 326 | 415 539 | -141 212 | 63 737 | 47 902 | 15 835 | 200 041 | 344 412 | -144 371 | 10 549 | 23 225 | -12 676 |
| Jul | 246 872 | 373 846 | -126 974 | 61 593 | 34 744 | 26 849 | 178 675 | 313 597 | -134 922 | 6 603 | 25 504 | -18 901 |
| Ago | 216 151 | 374 387 | -158 236 | 39 761 | 34 004 | 5 757 | 171 925 | 309 938 | -138 012 | 4 465 | 30 446 | -25 981 |
| Set | 209 302 | 364 470 | -155 168 | 51 408 | 30 860 | 20 548 | 154 192 | 310 410 | -156 218 | 3 702 | 23 200 | -19 498 |
| Out | 199 828 | 371 701 | -171 874 | 51 225 | 30 225 | 21 001 | 143 984 | 314 987 | -171 003 | 4 618 | 26 490 | -21 871 |
| Nov | 178 764 | 376 318 | -197 555 | 42 817 | 29 823 | 12 994 | 131 728 | 316 857 | -185 129 | 4 219 | 29 639 | -25 419 |
| Dez | 174 244 | 368 469 | -194 225 | 46 668 | 29 799 | 16 870 | 123 989 | 315 909 | -191 920 | 3 587 | 22 761 | -19 174 |
| **13** Jan | 217 988 | 380 356 | -162 368 | 78 305 | 29 533 | 48 772 | 136 611 | 315 770 | -179 159 | 3 071 | 35 053 | -31 982 |
| Fev | 182 298 | 381 273 | -198 976 | 50 134 | 29 454 | 20 680 | 129 786 | 316 324 | -186 539 | 2 378 | 35 495 | -33 117 |
| Mar | 220 643 | 378 171 | -157 528 | 85 134 | 29 161 | 55 973 | 133 129 | 315 556 | -182 427 | 2 380 | 33 454 | -31 074 |
| Abr | 283 123 | 387 742 | -104 619 | 173 427 | 33 164 | 140 263 | 108 371 | 315 168 | -206 798 | 1 325 | 39 409 | -38 084 |
| Mai | 225 154 | 932 589 | -707 435 | 102 068 | 559 034 | -456 966 | 121 813 | 323 062 | -201 250 | 1 273 | 50 493 | -49 220 |

(1) Na sequência da alteração no tratamento estatístico dos "Ativos de reserva", inclui, desde janeiro 1999, os rendimentos recebidos pelo Banco de Portugal associados a ativos externos registados em "Investimento de carteira". / As result of the statistical treatment of "Reserve assets", it includes, since January 1999, income received by the Banco de Portugal derived from external assets classified as "Portfolio investment".

## C.1.4.1 TRANSFERÊNCIAS CORRENTES

## CURRENT TRANSFERS

Fonte / Source: Banco de Portugal

$10^3$ euros

| | Total | | Públicas | | | | | | Privadas | | | | | |
|---|---|---|---|---|---|---|---|---|---|---|---|---|---|---|
| | | | Total | | Com a UE | | Outras | | Total | | Remessas de emigrantes/ imigrantes | | Outras | |
| | Crédito | Débito | Crédito | Débito | Crédito | Débito | Crédito | Débito | Crédito | Débito | Crédito | Débito | Crédito | Débito |
| | Total | | Official | | | | | | Private | | | | | |
| | | | Total | | With the EU | | Other | | Total | | Migrants' remittances | | Other | |
| | Credit | Debit | Credit | Debit | Credit | Debit | Credit | Debit | Credit | Debit | Credit | Debit | Credit | Debit |
| | 1=3+9 | 2=4+10 | 3=5+7 | 4=6+8 | 5 | 6 | 7 | 8 | 9=11+13 | 10=12+14 | 11 | 12 | 13 | 14 |
| **10** | 6 670 218 | 4 475 448 | 2 455 918 | 2 485 072 | 2 077 760 | 1 935 508 | 378 158 | 549 564 | 4 214 300 | 1 990 376 | 2 425 899 | 567 340 | 1 788 401 | 1 423 036 |
| **11** | 7 526 471 | 4 536 624 | 3 005 257 | 2 383 779 | 2 411 309 | 1 869 429 | 593 948 | 514 350 | 4 521 214 | 2 152 845 | 2 430 491 | 585 626 | 2 090 723 | 1 567 219 |
| **12** | 8 147 894 | 4 393 099 | 3 316 301 | 2 362 308 | 2 778 231 | 1 830 422 | 538 070 | 531 886 | 4 831 593 | 2 030 790 | 2 749 461 | 525 527 | 2 082 132 | 1 505 263 |
| **11** Dez | 698 011 | 566 847 | 232 130 | 340 248 | 182 403 | 288 912 | 49 727 | 51 336 | 465 881 | 226 599 | 249 864 | 47 707 | 216 017 | 178 891 |
| **12** Jan | 553 080 | 414 710 | 227 099 | 224 434 | 196 923 | 162 420 | 30 177 | 62 014 | 325 980 | 190 276 | 195 838 | 42 019 | 130 142 | 148 257 |
| Fev | 1 063 625 | 567 720 | 721 579 | 413 795 | 681 653 | 382 933 | 39 926 | 30 862 | 342 046 | 153 925 | 184 526 | 39 464 | 157 520 | 114 461 |
| Mar | 541 795 | 355 344 | 145 744 | 196 912 | 95 451 | 139 630 | 50 292 | 57 282 | 396 051 | 158 432 | 221 154 | 47 592 | 174 897 | 110 840 |
| Abr | 619 497 | 422 074 | 200 630 | 288 235 | 167 415 | 255 209 | 33 215 | 33 026 | 418 867 | 133 840 | 220 881 | 41 347 | 197 986 | 92 493 |
| Mai | 703 184 | 360 197 | 331 653 | 192 603 | 293 001 | 125 790 | 38 651 | 66 813 | 371 531 | 167 595 | 226 959 | 44 432 | 144 572 | 123 163 |
| Jun | 476 139 | 284 310 | 100 880 | 113 354 | 52 911 | 80 421 | 47 969 | 32 933 | 375 258 | 170 956 | 226 498 | 38 331 | 148 760 | 132 626 |
| Jul | 976 699 | 288 297 | 468 052 | 129 550 | 421 821 | 85 475 | 46 231 | 44 074 | 508 646 | 158 748 | 335 814 | 43 018 | 172 833 | 115 730 |
| Ago | 838 513 | 354 231 | 468 424 | 160 457 | 426 940 | 128 681 | 41 484 | 31 777 | 370 089 | 193 773 | 226 121 | 50 495 | 143 969 | 143 278 |
| Set | 490 271 | 346 311 | 164 470 | 184 581 | 105 629 | 137 521 | 58 841 | 47 059 | 325 801 | 161 730 | 191 545 | 43 987 | 134 256 | 117 743 |
| Out | 543 525 | 374 694 | 145 540 | 159 509 | 109 489 | 111 391 | 36 051 | 48 117 | 397 985 | 215 185 | 225 245 | 46 763 | 172 740 | 168 422 |
| Nov | 490 313 | 290 165 | 129 758 | 127 970 | 59 950 | 90 824 | 69 807 | 37 146 | 360 556 | 162 196 | 204 028 | 42 995 | 156 528 | 119 200 |
| Dez | 851 254 | 335 045 | 212 472 | 170 910 | 167 047 | 130 127 | 45 425 | 40 783 | 638 782 | 164 135 | 290 853 | 45 085 | 347 929 | 119 050 |
| **13** Jan | 731 145 | 468 049 | 351 670 | 292 680 | 318 149 | 247 835 | 33 520 | 44 845 | 379 475 | 175 369 | 216 843 | 45 224 | 162 632 | 130 145 |
| Fev | 683 366 | 517 965 | 345 658 | 388 406 | 306 291 | 362 012 | 39 367 | 26 394 | 337 709 | 129 559 | 202 012 | 35 859 | 135 696 | 93 700 |
| Mar | 860 778 | 465 649 | 428 004 | 314 894 | 391 169 | 265 436 | 36 835 | 49 458 | 432 773 | 150 755 | 225 425 | 37 893 | 207 348 | 112 862 |
| Abr | 753 452 | 231 367 | 301 478 | 49 318 | 248 454 | 10 386 | 53 024 | 38 932 | 451 974 | 182 049 | 252 708 | 44 971 | 199 266 | 137 078 |
| Mai | 670 524 | 349 918 | 225 213 | 197 223 | 186 098 | 137 097 | 39 115 | 60 126 | 445 311 | 152 696 | 248 148 | 47 771 | 197 162 | 104 924 |

## C.1.4.2 TRANSFERÊNCIAS CORRENTES - REMESSAS DE EMIGRANTES

## EMIGRANTS' REMITTANCES

Fonte / Source: Banco de Portugal

$10^3$ euros

| | Total | União Europeia | | | | | | Canadá | EUA | Suiça | Brasil | Venezuela | Resto do mundo | Por memória: OCDE |
|---|---|---|---|---|---|---|---|---|---|---|---|---|---|---|
| | | Total | Alemanha | Espanha | França | Luxemburgo | Reino Unido | | | | | | | |
| | Total | European Union | | | | | | Canada | USA | Switzerland | Brazil | Venezuela | Rest of the world | Memo item: OECD |
| | | Total | Germany | Spain | France | Luxembourg | United Kingdom | | | | | | | |
| | 1=2+8+...+13 | 2 | 3 | 4 | 5 | 6 | 7 | 8 | 9 | 10 | 11 | 12 | 13 | 14 |
| **10** | 2 425 899 | 1 412 908 | 120 416 | 111 033 | 899 158 | 84 475 | 94 621 | 46 248 | 129 980 | 612 659 | 10 594 | 15 784 | 197 725 | 2 208 853 |
| **11** | 2 430 491 | 1 354 056 | 113 420 | 88 409 | 867 606 | 67 848 | 105 314 | 40 223 | 130 423 | 680 734 | 8 734 | 9 258 | 207 063 | 2 213 095 |
| **12** | 2 749 461 | 1 512 499 | 172 943 | 129 910 | 846 149 | 74 532 | 130 487 | 45 900 | 135 553 | 697 326 | 10 733 | 12 098 | 335 351 | 2 399 245 |
| **11** Dez | 249 864 | 115 168 | 12 006 | 9 371 | 64 992 | 8 415 | 8 211 | 4 863 | 12 226 | 90 424 | 958 | 1 174 | 25 052 | 223 245 |
| **12** Jan | 195 838 | 114 283 | 12 086 | 8 563 | 69 948 | 4 879 | 7 814 | 3 481 | 9 152 | 45 774 | 1 195 | 2 494 | 19 459 | 173 472 |
| Fev | 184 526 | 104 608 | 11 496 | 8 118 | 61 265 | 5 308 | 7 771 | 3 089 | 9 620 | 42 467 | 627 | 563 | 23 552 | 160 491 |
| Mar | 221 154 | 129 386 | 16 729 | 12 557 | 67 480 | 7 068 | 10 547 | 3 541 | 11 036 | 49 426 | 946 | 944 | 25 875 | 194 005 |
| Abr | 220 881 | 129 081 | 14 902 | 10 151 | 74 822 | 6 268 | 10 709 | 4 488 | 12 915 | 49 854 | 816 | 659 | 23 068 | 196 771 |
| Mai | 226 959 | 128 437 | 15 780 | 10 827 | 70 482 | 5 831 | 11 476 | 3 675 | 13 339 | 52 238 | 740 | 1 150 | 27 380 | 198 202 |
| Jun | 226 498 | 128 676 | 15 122 | 12 070 | 69 593 | 6 492 | 11 599 | 4 039 | 11 417 | 52 403 | 633 | 1 109 | 28 221 | 197 139 |
| Jul | 335 814 | 185 783 | 15 390 | 13 207 | 116 863 | 10 019 | 14 578 | 5 147 | 15 046 | 92 933 | 923 | 1 515 | 34 466 | 299 846 |
| Ago | 226 121 | 121 742 | 12 774 | 9 637 | 68 122 | 7 667 | 11 495 | 5 150 | 11 548 | 54 427 | 1 696 | 461 | 31 097 | 193 617 |
| Set | 191 545 | 104 910 | 13 310 | 9 364 | 55 354 | 4 348 | 10 785 | 3 435 | 10 002 | 45 061 | 657 | 1 685 | 25 795 | 164 140 |
| Out | 225 245 | 119 870 | 15 142 | 11 100 | 65 005 | 4 584 | 10 936 | 3 327 | 9 846 | 56 287 | 1 177 | 756 | 33 981 | 190 332 |
| Nov | 204 028 | 106 292 | 13 628 | 10 410 | 55 229 | 4 529 | 9 613 | 2 786 | 9 025 | 55 178 | 418 | 429 | 29 900 | 173 513 |
| Dez | 290 853 | 139 431 | 16 583 | 13 906 | 71 986 | 7 539 | 13 166 | 3 743 | 12 605 | 101 278 | 906 | 333 | 32 556 | 257 718 |
| **13** Jan | 216 843 | 124 624 | 14 064 | 10 488 | 69 578 | 6 990 | 10 186 | 2 822 | 10 970 | 51 957 | 984 | 1 142 | 24 344 | 190 878 |
| Fev | 202 012 | 116 197 | 13 051 | 10 217 | 62 233 | 7 012 | 9 184 | 2 544 | 10 078 | 45 004 | 1 028 | 200 | 26 962 | 174 706 |
| Mar | 225 425 | 128 314 | 15 625 | 12 752 | 66 811 | 6 180 | 11 163 | 3 344 | 11 020 | 49 812 | 1 781 | 433 | 30 721 | 193 094 |
| Abr | 252 708 | 147 518 | 16 576 | 13 196 | 81 837 | 6 919 | 11 602 | 3 058 | 11 070 | 56 785 | 1 666 | 471 | 32 140 | 218 939 |
| Mai | 248 148 | 144 904 | 18 125 | 12 468 | 76 862 | 8 181 | 12 089 | 4 357 | 13 288 | 53 068 | 1 239 | 424 | 30 869 | 216 223 |

## C.1.5 BALANÇA DE CAPITAL

## CAPITAL ACCOUNT

Fonte / Source: Banco de Portugal

$10^3$ euros

| | Total | | | Transferências públicas | | | Transferências privadas | | | Aquisição/cedência de ativos não produzidos não financeiros | | |
|---|---|---|---|---|---|---|---|---|---|---|---|---|
| | Crédito | Débito | Saldo | Crédito | Débito | Saldo | Crédito | Débito | Saldo | Crédito | Débito | Saldo |
| | Total | | | Official transfers | | | Private transfers | | | Acquisition/disposal of non-produced, non-financial assets | | |
| | Credit | Debit | Balance | Credit | Debit | Balance | Credit | Debit | Balance | Credit | Debit | Balance |
| | 1=4+7+10 | 2=5+8+11 | 3=1-2 | 4 | 5 | 6=4-5 | 7 | 8 | 9=7-8 | 10 | 11 | 12=10-11 |
| **10** | 2 390 721 | 449 620 | 1 941 102 | 2 175 634 | 136 937 | 2 038 697 | 46 560 | 130 425 | -83 865 | 168 528 | 182 258 | -13 730 |
| **11** | 2 572 732 | 449 182 | 2 123 549 | 2 138 197 | 78 394 | 2 059 803 | 45 624 | 118 287 | -72 663 | 388 911 | 252 501 | 136 409 |
| **12** | 4 347 954 | 477 756 | 3 870 199 | 3 918 981 | 71 877 | 3 847 104 | 39 658 | 94 428 | -54 770 | 389 315 | 311 451 | 77 865 |
| **11** Dez | 668 723 | 64 694 | 604 030 | 547 928 | 8 665 | 539 262 | 4 535 | 8 202 | -3 667 | 116 260 | 47 826 | 68 434 |
| **12** Jan | 430 189 | 30 593 | 399 596 | 392 484 | 219 | 392 265 | 3 017 | 10 354 | -7 337 | 34 688 | 20 019 | 14 669 |
| Fev | 27 483 | 29 753 | -2 270 | 3 729 | 7 267 | -3 538 | 3 057 | 7 308 | -4 251 | 20 697 | 15 177 | 5 519 |
| Mar | 357 787 | 33 594 | 324 193 | 339 289 | 8 773 | 330 516 | 2 919 | 7 328 | -4 408 | 15 578 | 17 493 | -1 915 |
| Abr | 15 724 | 22 730 | -7 007 | 2 307 | 2 247 | 61 | 2 719 | 6 907 | -4 187 | 10 697 | 13 577 | -2 880 |
| Mai | 632 918 | 27 102 | 605 816 | 619 672 | 6 580 | 613 092 | 3 236 | 7 753 | -4 517 | 10 011 | 12 769 | -2 759 |
| Jun | 110 822 | 16 188 | 94 634 | 94 066 | 3 555 | 90 511 | 3 420 | 6 744 | -3 323 | 13 336 | 5 890 | 7 446 |
| Jul | 331 432 | 47 367 | 284 065 | 301 245 | 6 720 | 294 526 | 4 794 | 6 844 | -2 050 | 25 392 | 33 803 | -8 411 |
| Ago | 824 485 | 40 479 | 784 006 | 760 272 | 1 580 | 758 692 | 2 866 | 9 850 | -6 984 | 61 347 | 29 049 | 32 298 |
| Set | 516 644 | 57 418 | 459 226 | 394 939 | 10 491 | 384 448 | 2 620 | 8 538 | -5 918 | 119 084 | 38 389 | 80 696 |
| Out | 703 751 | 60 416 | 643 335 | 685 600 | 11 765 | 673 835 | 3 461 | 8 464 | -5 003 | 14 690 | 40 187 | -25 496 |
| Nov | 121 812 | 52 176 | 69 636 | 92 757 | 8 009 | 84 747 | 3 011 | 6 711 | -3 700 | 26 044 | 37 455 | -11 411 |
| Dez | 274 907 | 59 941 | 214 967 | 232 621 | 4 671 | 227 950 | 4 535 | 7 626 | -3 091 | 37 751 | 47 643 | -9 892 |
| **13** Jan | 103 681 | 38 435 | 65 246 | 50 665 | 2 289 | 48 377 | 3 329 | 7 842 | -4 513 | 49 686 | 28 304 | 21 382 |
| Fev | 316 410 | 32 463 | 283 947 | 284 137 | 5 139 | 278 998 | 2 923 | 5 200 | -2 276 | 29 349 | 22 124 | 7 225 |
| Mar | 411 430 | 45 288 | 366 142 | 375 172 | 11 178 | 363 995 | 4 821 | 9 716 | -4 895 | 31 436 | 24 394 | 7 042 |
| Abr | 42 256 | 52 338 | -10 083 | 13 408 | 3 931 | 9 477 | 3 665 | 14 412 | -10 747 | 25 182 | 33 995 | -8 813 |
| Mai | 689 493 | 26 649 | 662 844 | 673 578 | 4 550 | 669 029 | 3 757 | 7 775 | -4 017 | 12 158 | 14 325 | -2 168 |

## C.1.6 TRANSFERÊNCIAS COM A UNIÃO EUROPEIA[1]

## TRANSFERS WITH THE EUROPEAN UNION[1]

Fonte / Source: Banco de Portugal

$10^3$ euros

| | Correntes | | | | | | | | | De capital | | | | | Saldo |
|---|---|---|---|---|---|---|---|---|---|---|---|---|---|---|---|
| | Créditos | | | | | | Débitos | | | Créditos | | | | | |
| | Reembolsos | FEOGA-Garantia/ FEAGA[2] | FEOGA - Orientação/ FEADER[2] | FEDER | FSE | Outros recebimentos | Contribuição financeira | Direitos aduaneiros e direitos niveladores agrícolas | Outros | Fundo de coesão | FEDER | PEDIP | FEOGA-Orientação/ FEADER[2] | Outros recebimentos | |
| | Current | | | | | | | | | Capital | | | | | Balance |
| | Credits | | | | | | Debits | | | Credits | | | | | |
| | Reimburse-ments | EAGGF-Guarantee/ EAFRD[2] | EAGGF-Guidance/ EAFRD[2] | ERDF | FSE | Other receipts | Financial contribution | Customs and levelling duties | Other | Social cohesion fund | ERDF | PEDIP | EAGGF-Guidance/ EAFRD[2] | Other receipts | |
| | 1 | 2 | 3 | 4 | 5 | 6 | 7 | 8 | 9 | 10 | 11 | 12 | 13 | 14 | 15=1+...6+10+ ...+14-(7+8+9) |
| **10** | 46 753 | 742 970 | 91 018 | 230 375 | 897 444 | 69 201 | 1 725 554 | 164 106 | 45 848 | 474 750 | 1 305 456 | 0 | 364 071 | 18 334 | 2 304 863 |
| **11** | 8 112 | 751 891 | 104 573 | 281 954 | 1 150 724 | 114 054 | 1 625 583 | 186 198 | 57 648 | 103 164 | 1 597 742 | 0 | 418 292 | 10 884 | 2 671 962 |
| **12** | 18 407 | 765 966 | 135 575 | 525 851 | 1 215 545 | 116 887 | 1 629 223 | 166 442 | 34 757 | 387 967 | 2 979 825 | 0 | 542 299 | 0 | 4 857 900 |
| **11** Dez | 3 649 | 22 084 | 50 647 | 59 959 | 13 874 | 32 190 | 253 452 | 28 926 | 6 535 | 2 757 | 339 767 | 0 | 202 586 | 0 | 438 601 |
| **12** Jan | 13 993 | 112 090 | 0 | 47 440 | 0 | 23 400 | 128 570 | 11 401 | 22 448 | 120 528 | 268 828 | 0 | 0 | 0 | 423 859 |
| Fev | 0 | 388 140 | 0 | 432 | 292 665 | 417 | 370 936 | 11 820 | 178 | 0 | 2 447 | 0 | 0 | 0 | 301 167 |
| Mar | 0 | 0 | 38 888 | 30 524 | 19 807 | 6 233 | 124 877 | 14 728 | 26 | 10 739 | 172 970 | 0 | 155 552 | 0 | 295 082 |
| Abr | 0 | 21 820 | 0 | 26 | 125 625 | 19 945 | 241 244 | 13 814 | 150 | 0 | 147 | 0 | 0 | 0 | -87 647 |
| Mai | 89 | 23 540 | 16 797 | 97 160 | 154 134 | 1 281 | 112 389 | 13 083 | 318 | 1 245 | 550 574 | 0 | 67 188 | 0 | 786 218 |
| Jun | 0 | 20 580 | 0 | 16 411 | 13 919 | 2 002 | 62 438 | 17 820 | 163 | 1 070 | 92 994 | 0 | 0 | 0 | 66 554 |
| Jul | 0 | 22 460 | 0 | 51 169 | 343 571 | 4 621 | 72 311 | 12 878 | 286 | 9 970 | 289 958 | 0 | 0 | 0 | 636 273 |
| Ago | 0 | 97 471 | 31 771 | 111 726 | 181 932 | 4 039 | 111 072 | 11 377 | 6 231 | 0 | 633 117 | 0 | 127 085 | 0 | 1 058 461 |
| Set | 0 | 12 505 | 0 | 69 695 | 21 722 | 1 708 | 123 326 | 13 057 | 1 139 | 0 | 394 938 | 0 | 0 | 0 | 363 046 |
| Out | 0 | 7 850 | 0 | 77 845 | 17 359 | 6 435 | 98 660 | 12 234 | 497 | 244 416 | 441 120 | 0 | 0 | 0 | 683 634 |
| Nov | 0 | 36 750 | 0 | 16 341 | 2 814 | 4 045 | 73 995 | 16 640 | 188 | 0 | 92 601 | 0 | 0 | 0 | 61 727 |
| Dez | 4 325 | 22 760 | 48 118 | 7 082 | 41 999 | 42 762 | 109 404 | 17 590 | 3 134 | 0 | 40 132 | 0 | 192 473 | 0 | 269 525 |
| **13** Jan | 0 | 309 468 | 0 | 0 | 0 | 8 682 | 216 293 | 9 501 | 22 041 | 50 645 | 0 | 0 | 0 | 0 | 120 959 |
| Fev | 0 | 254 435 | 0 | 0 | 46 106 | 5 750 | 335 983 | 8 796 | 17 233 | 284 063 | 0 | 0 | 0 | 0 | 228 342 |
| Mar | 0 | 13 469 | 35 659 | 41 033 | 278 819 | 22 189 | 253 777 | 11 631 | 28 | 0 | 232 522 | 0 | 142 636 | 0 | 500 892 |
| Abr | 1 | 25 297 | 0 | 2 364 | 198 635 | 22 158 | 0 | 10 260 | 126 | 0 | 13 394 | 0 | 0 | 0 | 251 463 |
| Mai | 56 | 11 087 | 175 | 97 613 | 76 297 | 871 | 126 860 | 9 969 | 268 | 119 666 | 553 138 | 0 | 698 | 3 | 722 507 |

(1) Inclui rubricas da balança corrente e da balança de capital. / Inludes current and capital accounts items.
(2) Fundos no âmbito do QREN (Quadro de referência estratégico nacional). / NSRF (National strategic reference framework) funds.

## C.1.7 BALANÇA DE PAGAMENTOS TECNOLÓGICA[1]

## TECHNOLOGICAL BALANCE OF PAYMENTS[1]

Fonte / Source: Banco de Portugal

$10^3$ euros

| | Total | | | Direitos de aquisição e utilização de patentes, marcas e direitos similares[2] | | | Serviços de assistência técnica | | | Serviços de investigação e desenvolvimento | | | Outros serviços de natureza técnica | | |
|---|---|---|---|---|---|---|---|---|---|---|---|---|---|---|---|
| | Crédito | Débito | Saldo | Crédito | Débito | Saldo | Crédito | Débito | Saldo | Crédito | Débito | Saldo | Crédito | Débito | Saldo |
| | Total | | | Acquisition and use of royalties and license fees[2] | | | Technical assistance services | | | Research and development services | | | Other technical services | | |
| | Credit | Debit | Balance | Credit | Debit | Balance | Credit | Debit | Balance | Credit | Debit | Balance | Credit | Debit | Balance |
| | 1=4+7+10+13 | 2=5+8+11+14 | 3=1-2 | 4 | 5 | 6=4-5 | 7 | 8 | 9=7-8 | 10 | 11 | 12=10-11 | 13 | 14 | 15=13-14 |
| **10** | 1 143 787 | 1 167 210 | -23 424 | 41 564 | 409 827 | -368 263 | 591 906 | 292 696 | 299 210 | 39 908 | 23 644 | 16 264 | 470 410 | 441 044 | 29 365 |
| **11** | 1 308 111 | 1 231 960 | 76 151 | 83 362 | 385 553 | -302 192 | 612 393 | 283 462 | 328 931 | 47 502 | 25 215 | 22 288 | 564 854 | 537 730 | 27 124 |
| **12** | 1 393 503 | 1 097 608 | 295 895 | 64 574 | 361 126 | -296 553 | 619 484 | 274 217 | 345 267 | 44 980 | 20 001 | 24 979 | 664 465 | 442 264 | 222 201 |
| **11** Dez | 154 403 | 112 912 | 41 491 | 9 815 | 32 074 | -22 259 | 77 348 | 33 914 | 43 434 | 4 093 | 1 875 | 2 219 | 63 147 | 45 049 | 18 098 |
| **12** Jan | 124 994 | 115 070 | 9 923 | 14 689 | 44 000 | -29 311 | 47 341 | 25 695 | 21 646 | 5 384 | 2 784 | 2 600 | 57 579 | 42 591 | 14 988 |
| Fev | 120 610 | 69 899 | 50 711 | 6 705 | 17 665 | -10 960 | 55 806 | 17 972 | 37 835 | 4 344 | 801 | 3 543 | 53 754 | 33 462 | 20 293 |
| Mar | 118 756 | 112 584 | 6 173 | 3 571 | 30 476 | -26 904 | 52 708 | 37 698 | 15 010 | 3 110 | 1 680 | 1 429 | 59 368 | 42 730 | 16 638 |
| Abr | 106 570 | 80 840 | 25 730 | 2 002 | 27 058 | -25 056 | 43 423 | 16 212 | 27 212 | 4 594 | 1 296 | 3 299 | 56 550 | 36 274 | 20 275 |
| Mai | 109 785 | 112 932 | -3 147 | 7 454 | 43 008 | -35 554 | 47 115 | 24 368 | 22 748 | 3 131 | 1 197 | 1 934 | 52 085 | 44 359 | 7 727 |
| Jun | 137 147 | 73 600 | 63 547 | 7 571 | 24 625 | -17 054 | 69 427 | 17 765 | 51 662 | 3 123 | 1 006 | 2 117 | 57 025 | 30 204 | 26 821 |
| Jul | 123 616 | 97 746 | 25 870 | 6 807 | 33 574 | -26 767 | 60 899 | 15 349 | 45 550 | 3 346 | 1 773 | 1 573 | 52 563 | 47 051 | 5 513 |
| Ago | 109 495 | 79 622 | 29 873 | 2 701 | 31 439 | -28 738 | 50 387 | 14 673 | 35 713 | 3 257 | 883 | 2 374 | 53 150 | 32 625 | 20 524 |
| Set | 101 936 | 81 850 | 20 087 | 3 303 | 18 154 | -14 851 | 42 494 | 27 138 | 15 356 | 3 658 | 1 226 | 2 432 | 52 481 | 35 331 | 17 150 |
| Out | 107 116 | 97 090 | 10 026 | 2 926 | 37 243 | -34 318 | 46 542 | 19 693 | 26 850 | 3 788 | 4 150 | -362 | 53 860 | 36 004 | 17 857 |
| Nov | 109 289 | 80 225 | 29 064 | 5 810 | 24 543 | -18 732 | 49 863 | 25 836 | 24 026 | 3 486 | 895 | 2 592 | 50 129 | 28 951 | 21 178 |
| Dez | 124 189 | 96 151 | 28 038 | 1 033 | 29 340 | -28 307 | 53 477 | 31 818 | 21 659 | 3 758 | 2 310 | 1 448 | 65 920 | 32 682 | 33 238 |
| **13** Jan | 133 911 | 96 830 | 37 080 | 4 446 | 34 891 | -30 445 | 54 644 | 15 744 | 38 900 | 4 190 | 1 133 | 3 056 | 70 631 | 45 063 | 25 568 |
| Fev | 94 486 | 89 624 | 4 862 | 5 912 | 38 055 | -32 142 | 41 435 | 13 450 | 27 985 | 4 165 | 1 154 | 3 011 | 42 973 | 36 965 | 6 008 |
| Mar | 110 534 | 67 649 | 42 884 | 2 474 | 10 883 | -8 409 | 48 372 | 24 358 | 24 014 | 2 577 | 1 669 | 908 | 57 110 | 30 739 | 26 371 |
| Abr | 128 827 | 119 592 | 9 235 | 19 915 | 32 268 | -12 353 | 49 651 | 21 384 | 28 267 | 2 723 | 4 142 | -1 419 | 56 538 | 61 798 | -5 260 |
| Mai | 136 485 | 101 383 | 35 103 | 2 229 | 30 830 | -28 601 | 55 185 | 20 389 | 34 796 | 13 911 | 1 500 | 12 411 | 65 160 | 48 663 | 16 497 |

(1) De acordo com a metodologia da OCDE incorpora rubricas da balança corrente e da balança de capital. / According to OECD methodologies includes current and capital accounts items.
(2) As séries de "Direitos de aquisição e utilização de patentes, marcas e direitos similares" refletem uma revisão das anteriores séries de "Direitos de utilização e propriedade industrial", efetuada desde 1996, procurando traduzir com maior fiabilidade as transações associadas a direitos de utilização de tecnologia e uma maior adequação à metodologia preconizada pela OCDE nesta matéria. / The series of "Acquisition and use of royalties and license fees" replace the former series "Royalties and license fees and industrial property", reviewed since 1996, increasing the reliability of the transactions associated with royalties and license fees of technology and reflecting a better adequacy to the OECD methodologies in this framework.

Fonte / Source: Banco de Portugal

$10^6$ euros

| | | Séries no Quadro/Coluna | 2010 | 2011 | 2012 | Jan-Mai/12 | Jan-Mai/13 | |
|---|---|---|---|---|---|---|---|---|
| | | Series in Table/Column | 2010 | 2011 | 2012 | Jan-May/12 | Jan-May/13 | |
| | | 1 | 2 | 3 | 4 | 5 | 6 | |
| 1 | Balança financeira | C.2.1/1 | 15 575.4 | 9 765.6 | -1 786.6 | 1 608.3 | -842.1 | Financial account |
| 2 | Investimento direto[1] | C.2.1/2 | 7 655.4 | -2 701.6 | 5 448.5 | 2 318.0 | -101.5 | Direct investment[1] |
| 3 | Investimento de Portugal no exterior | C.2.1/3(*) | 5 657.7 | -10 722.1 | -1 490.4 | -2 506.0 | -748.6 | Portuguese investment abroad |
| 4 | Outras instituições financeiras monetárias[2] | C.2.2.2/8(**) | -1 745.0 | -411.7 | 624.0 | -124.2 | -101.4 | Other monetary financial institutions[2] |
| 5 | Outros setores residentes | (*)-(**) | 7 402.6 | -10 310.4 | -2 114.4 | -2 381.7 | -647.2 | Other resident sectors |
| 6 | Investimento do exterior em Portugal | C.2.1/4[(x)] | 1 997.7 | 8 020.5 | 6 938.9 | 4 824.0 | 647.1 | Foreign investment in Portugal |
| 7 | Outras instituições financeiras monetárias | C.2.3.2/8[(y)] | 82.3 | -359.9 | 320.8 | 118.1 | 30.6 | Other monetary financial institutions |
| 8 | Outros setores residentes | (x)-(y) | 1 915.4 | 8 380.4 | 6 618.2 | 4 705.9 | 616.5 | Other resident sectors |
| 9 | Investimento de carteira | C.2.1/8 | -9 657.8 | -4 561.6 | -20 857.7 | -12 725.3 | 3 625.3 | Portfolio investment |
| 10 | Ativos | C.2.1/9 | -2 442.2 | 24 108.0 | 10 320.4 | 1 894.4 | -1 526.0 | Assets |
| 11 | Ações e outras participações | C.2.4.1/3+5 | 135.3 | 3 870.3 | 601.9 | 1 072.2 | -1 336.4 | Shares and other equity |
| 12 | Autoridades monetárias[2] | | 0.0 | 0.0 | 0.0 | 0.0 | 0.0 | Monetary authorities[2] |
| 13 | Administrações públicas[2] | C.2.4.3/3+5 | -258.1 | 276.0 | 673.1 | 633.3 | -466.8 | General government[2] |
| 14 | Outras instituições financeiras monetárias | C.2.4.4/3+5 | 852.1 | -5.7 | -1 467.7 | -549.9 | -43.4 | Other monetary financial institutions |
| 15 | Outros setores residentes | C.2.4.5/3+5 | -458.6 | 3 599.9 | 1 396.6 | 988.7 | -826.2 | Other resident sectors |
| 16 | Obrigações e outros títulos de dívida de longo prazo | C.2.4.1/7 | 757.2 | 23 809.6 | 7 324.9 | -94.7 | -805.0 | Long-term debt securities |
| 17 | Autoridades monetárias | C.2.4.2/3 | -5 029.2 | 1 224.8 | -1 056.4 | -260.4 | -1 582.6 | Monetary authorities |
| 18 | Administrações públicas | C.2.4.3/7 | 124.7 | -398.3 | -1 290.7 | -954.7 | 271.0 | General government |
| 19 | Outras instituições financeiras monetárias | C.2.4.4/7 | 1 746.6 | 11 157.7 | 8 783.4 | 674.9 | -1 111.8 | Other monetary financial institutions |
| 20 | Outros setores residentes | C.2.4.5/7 | 3 915.0 | 11 825.3 | 888.6 | 445.6 | 1 618.4 | Other resident sectors |
| 21 | Títulos de dívida de curto prazo | C.2.4.2/5 | -3 334.7 | -3 571.8 | 2 393.5 | 916.9 | 615.4 | Short-term debt securities |
| 22 | Autoridades monetárias | C.2.4.2/6 | 128.5 | -3 413.0 | 2 600.9 | 2 422.4 | 575.2 | Monetary authorities |
| 23 | Administrações públicas | C.2.4.3/9 | 0.0 | 2.0 | -1.2 | 0.0 | -0.2 | General government |
| 24 | Outras instituições financeiras monetárias | C.2.4.4/9 | -2 650.3 | 650.8 | 64.0 | -751.6 | 373.4 | Other monetary financial institutions |
| 25 | Outros setores residentes | C.2.4.5/9 | -813.0 | -811.6 | -270.2 | -753.9 | -333.1 | Other resident sectors |
| 26 | Passivos | C.2.1/10 | -7 215.6 | -28 669.5 | -31 178.0 | -14 619.7 | 5 151.3 | Liabilities |
| 27 | Ações e outras participações | C.2.4.1/4+6 | -1 351.2 | -7 658.0 | -6 367.1 | -675.0 | -1 060.4 | Shares and other equity |
| 28 | Outras instituições financeiras monetárias | C.2.4.4/4+6 | -122.6 | 176.2 | 1 200.8 | 624.1 | 192.4 | Other monetary financial institutions |
| 29 | Outros setores residentes | C.2.4.5/4+6 | -1 228.5 | -7 834.2 | -7 567.9 | -1 299.1 | -1 252.8 | Other resident sectors |
| 30 | Obrigações e outros títulos de dívida de longo prazo | C.2.4.1/8 | 301.8 | -14 477.5 | -26 176.6 | -14 660.6 | 4 828.9 | Long-term debt securities |
| 31 | Autoridades monetárias | | 0.0 | 0.0 | 0.0 | 0.0 | 0.0 | Monetary authorities |
| 32 | Administrações públicas | C.2.4.3/8 | 3 994.6 | -6 140.7 | -10 806.1 | -5 729.2 | 4 718.1 | General government |
| 33 | Outras instituições financeiras monetárias | C.2.4.4/8 | -5 515.8 | -9 688.4 | -12 368.6 | -8 038.3 | -1 497.9 | Other monetary financial institutions |
| 34 | Outros setores residentes | C.2.4.5/8 | 1 823.1 | 1 351.5 | -3 001.9 | -893.2 | 1 608.7 | Other resident sectors |
| 35 | Títulos de dívida de curto prazo | C.2.4.1/10 | -6 166.2 | -6 534.1 | 1 365.7 | 715.9 | 1 382.8 | Short-term debt securities |
| 36 | Autoridades monetárias | | 0.0 | 0.0 | 0.0 | 0.0 | 0.0 | Monetary authorities |
| 37 | Administrações públicas | C.2.4.3/10 | -6 209.2 | -9 330.8 | -1 023.5 | -1 058.2 | 1 173.6 | General government |
| 38 | Outras instituições financeiras monetárias | C.2.4.4/10 | -839.5 | -337.9 | 1 016.7 | 1 218.5 | -103.1 | Other monetary financial institutions |
| 39 | Outros setores residentes | C.2.4.5/10 | 882.4 | 3 134.7 | 1 372.5 | 555.7 | 312.4 | Other resident sectors |
| 40 | Derivados financeiros | C.2.1/11 | 359.8 | 450.7 | 64.7 | -5.2 | 68.8 | Financial derivatives |
| 41 | Autoridades monetárias | C.2.5/3+4 | -9.3 | -31.7 | -44.0 | -26.0 | 0.8 | Monetary authorities |
| 42 | Administrações públicas | C.2.5/5+6 | 428.1 | 216.6 | 188.4 | -71.9 | 161.5 | General government |
| 43 | Outras instituições financeiras monetárias | C.2.5/7+8 | -196.0 | 554.9 | 147.7 | 211.0 | 14.8 | Other monetary financial institutions |
| 44 | Outros setores residentes | C.2.5/9+10 | 136.9 | -289.1 | -227.5 | -118.3 | -108.3 | Other resident sectors |
| 45 | Outro investimento | C.2.1/12 | 18 216.0 | 15 367.1 | 13 727.4 | 12 164.4 | -4 103.8 | Other investment |
| 46 | Ativos | C.2.1/13 | -7 318.7 | 1 325.2 | -1 908.4 | -3 116.3 | 1 581.4 | Assets |
| 47 | Autoridades monetárias | C.2.6.1/3 | -212.0 | 1 289.1 | -66.7 | -312.2 | 108.3 | Monetary authorities |
| 48 | Administrações públicas | C.2.6.1/5 | 126.2 | -2 324.5 | -442.7 | 236.8 | -361.2 | General government |
| 49 | Outras instituições financeiras monetárias | C.2.6.1/7 | -1 783.8 | 1 837.9 | -310.8 | -4 494.8 | 2 851.2 | Other monetary financial institutions |
| 50 | Outros setores residentes | C.2.6.1/9 | -5 449.2 | 522.7 | -1 088.1 | 1 453.9 | -1 016.9 | Other resident sectors |
| 51 | Passivos | C.2.1/14 | 25 534.7 | 14 041.9 | 15 635.8 | 15 280.7 | -5 685.2 | Liabilities |
| 52 | Autoridades monetárias | C.2.6.1/4 | 36 551.6 | 1 012.9 | 5 033.5 | 1 726.3 | -2 839.6 | Monetary authorities |
| 53 | Administrações públicas | C.2.6.1/6 | -327.2 | 35 712.4 | 26 869.3 | 18 854.6 | 1 648.1 | General government |
| 54 | Outras instituições financeiras monetárias | C.2.6.1/8 | -13 017.7 | -24 687.9 | -15 524.7 | -5 484.4 | -4 089.5 | Other monetary financial institutions |
| 55 | Outros setores residentes | C.2.6.1/10 | 2 328.1 | 2 004.5 | -742.4 | 184.2 | -404.2 | Other resident sectors |
| 56 | Ativos de reserva[3] | C.2.1/15 | -997.9 | 1 210.9 | -169.5 | -143.5 | -330.9 | Reserve assets[3] |
| 57 | Ouro monetário | C.2.7/2 | 0.0 | 0.0 | 0.0 | 0.0 | 0.0 | Monetary gold |
| 58 | Direitos de saque especiais | C.2.7/3 | -12.2 | 45.7 | -0.9 | 0.2 | 0.5 | Special drawing rights |
| 59 | Posição de reserva no FMI | C.2.7/4 | -22.5 | -45.6 | -0.0 | -0.0 | -0.0 | Reserve position in the IMF |
| 60 | Ativos cambiais | C.2.7/5 | -963.3 | 1 210.8 | -168.6 | -143.7 | -331.4 | Foreign exchange |
| 61 | Outros ativos | C.2.7/9 | 0.0 | 0.0 | 0.0 | 0.0 | 0.0 | Other assets |

(1) Inclui investimento imobiliário. / Includes real estate investment.
(2) Sobre o conteúdo, ver notas no fim da publicação. / For information on coverage see notes at the end of this publication.
(3) A partir de janeiro de 1999 são considerados ativos de reserva apenas os ativos do Banco de Portugal face a não residentes da área do euro e denominados em moedas de países fora desta área, havendo lugar a uma quebra de série. / From January 1999 onwards reserve assets include only Banco de Portugal claims on non-euro area residents denominated in non-euro area currencies, thus implying a break in the series.

## C.2.1 BALANÇA FINANCEIRA[a][b]
**Principais componentes**
**Valores líquidos**

## FINANCIAL ACCOUNT[a][b]
**Main items**
**Net figures**

Fonte / Source: Banco de Portugal

$10^3$ euros

| | | Total | Investimento direto[1] | | | | | | Investimento de carteira | | | Derivados financeiros | Outro investimento | | | Ativos de reserva |
|---|---|---|---|---|---|---|---|---|---|---|---|---|---|---|---|---|
| | | | Total[2] | De Portugal no exterior | Do exterior em Portugal | do qual: excluindo empresas localizadas nas zonas francas da Madeira e dos Açores | | | Total[2] | Ativos | Passivos | | Total[2] | Ativos | Passivos | |
| | | | | | | Total | De Portugal no exterior | Do exterior em Portugal | | | | | | | | |
| | | Total | Direct investment[1] | | | | | | Portfolio investment | | | Financial derivatives | Other investment | | | Reserve assets |
| | | | Total[2] | Portuguese investment abroad | Foreign investment in Portugal | of which: excluding corporations located in the Madeira and Azores off-shores | | | Total[2] | Assets | Liabilities | | Total[2] | Assets | Liabilities | |
| | | | | | | Total | Portuguese investment abroad | Foreign investment in Portugal | | | | | | | | |
| | | 1=2+8+11+12+15 | 2=3+4 | 3 | 4 | 5=6+7 | 6 | 7 | 8=9+10 | 9 | 10 | 11 | 12=13+14 | 13 | 14 | 15 |
| **10** | | 15 575 410 | 7 655 399 | 5 657 691 | 1 997 708 | 6 842 544 | 5 641 325 | 1 201 219 | -9 657 772 | -2 442 179 | -7 215 594 | 359 757 | 18 215 974 | -7 318 748 | 25 534 721 | -997 948 |
| **11** | | 9 765 555 | -2 701 558 | -10 722 102 | 8 020 545 | -3 737 133 | -10 474 168 | 6 737 035 | -4 561 558 | 24 107 984 | -28 669 542 | 450 666 | 15 367 089 | 1 325 186 | 14 041 903 | 1 210 916 |
| **12** | | -1 786 594 | 5 448 501 | -1 490 418 | 6 938 919 | 5 464 875 | -1 174 636 | 6 639 511 | -20 857 666 | 10 320 375 | -31 178 041 | 64 663 | 13 727 419 | -1 908 359 | 15 635 778 | -169 511 |
| **11** | Dez | 447 078 | 734 895 | -3 384 988 | 4 119 883 | 1 548 054 | -3 916 275 | 5 464 329 | 2 848 982 | 3 870 788 | -1 021 806 | 83 067 | -3 539 567 | 1 557 239 | -5 096 806 | 319 701 |
| **12** | Jan | 656 537 | 169 567 | -181 915 | 351 481 | 181 359 | -115 116 | 296 475 | -3 838 292 | 1 248 790 | -5 087 082 | 17 323 | 4 304 886 | 1 264 039 | 3 040 847 | 3 053 |
| | Fev | 240 319 | 471 049 | -253 002 | 724 051 | 467 957 | -197 296 | 665 253 | -3 485 776 | -1 576 740 | -1 909 037 | 103 734 | 3 177 622 | -1 718 408 | 4 896 030 | -26 310 |
| | Mar | 65 536 | -1 037 466 | -1 256 522 | 219 056 | -1 315 377 | -1 476 260 | 160 883 | -4 504 745 | 443 823 | -4 948 568 | 16 115 | 5 613 570 | -960 740 | 6 574 309 | -21 938 |
| | Abr | 573 766 | 418 954 | 179 471 | 239 484 | 425 305 | 242 390 | 182 915 | -983 014 | 635 521 | -1 618 535 | -134 412 | 1 309 525 | 657 629 | 651 897 | -37 288 |
| | Mai | 72 170 | 2 295 935 | -993 983 | 3 289 919 | 2 245 899 | -985 942 | 3 231 841 | 86 522 | 1 142 962 | -1 056 440 | -8 008 | -2 241 244 | -2 358 869 | 117 625 | -61 035 |
| | Jun | 18 978 | 1 299 378 | 84 208 | 1 215 169 | 1 477 310 | 129 489 | 1 347 820 | -8 043 847 | 5 736 743 | -13 780 590 | -145 410 | 6 965 803 | -1 251 003 | 8 216 805 | -56 946 |
| | Jul | -1 374 412 | 462 881 | 422 073 | 40 808 | 713 887 | 473 896 | 239 991 | -2 187 698 | 1 121 134 | -3 308 831 | 108 684 | 255 696 | 57 615 | 198 081 | -13 975 |
| | Ago | -1 276 406 | 974 986 | 953 803 | 21 182 | 951 371 | 1 006 690 | -55 319 | -1 183 679 | -79 026 | -1 104 653 | -41 673 | -1 066 819 | 135 122 | -1 201 942 | 40 779 |
| | Set | -271 176 | -104 016 | -151 130 | 47 114 | -129 328 | -101 861 | -27 466 | 1 022 359 | 715 379 | 306 979 | -140 184 | -1 049 150 | 1 214 439 | -2 263 589 | -185 |
| | Out | -1 011 817 | -401 807 | -54 892 | -346 915 | -403 429 | -3 764 | -399 665 | -65 890 | -499 329 | 433 439 | -96 793 | -436 195 | -369 117 | -67 077 | -11 133 |
| | Nov | 717 133 | 473 571 | -60 859 | 534 430 | 446 230 | -1 909 | 448 139 | 1 826 679 | 527 912 | 1 298 767 | 401 288 | -1 961 197 | 936 268 | -2 897 465 | -23 207 |
| | Dez | -197 221 | 425 469 | -177 671 | 603 140 | 403 691 | -144 952 | 548 643 | 499 716 | 903 206 | -403 490 | -16 000 | -1 145 078 | 484 666 | -1 629 744 | 38 672 |
| **13** | Jan | -390 687 | 114 850 | -72 393 | 187 244 | 123 738 | -38 124 | 161 862 | 2 088 673 | -1 194 629 | 3 283 302 | -38 450 | -2 555 303 | 1 011 819 | -3 567 122 | -457 |
| | Fev | 503 787 | 207 287 | 28 982 | 178 305 | 199 978 | 50 226 | 149 753 | -516 748 | -674 179 | 157 431 | 159 150 | 728 267 | -856 053 | 1 584 320 | -74 170 |
| | Mar | -352 159 | -509 899 | -580 487 | 70 588 | -512 588 | -560 538 | 47 950 | 992 766 | 632 706 | 360 060 | -9 184 | -884 895 | 668 625 | -1 553 519 | 59 053 |
| | Abr | -1 003 | -8 274 | -173 095 | 164 821 | -67 906 | -168 681 | 100 775 | -1 212 337 | -418 294 | -794 043 | 62 051 | 1 439 655 | 1 081 543 | 358 112 | -282 099 |
| | Mai | -602 042 | 94 546 | 48 431 | 46 116 | 78 024 | 60 169 | 17 855 | 2 272 947 | 128 373 | 2 144 574 | -104 789 | -2 831 500 | -324 541 | -2 506 959 | -33 246 |

(1) Inclui investimento imobiliário. / Includes real estate investment.
(2) A análise destas rubricas em termos líquidos é particularmente relevante quando ocorram operações que se compensam em termos de ativo e passivo, caso em que apenas os valores líquidos explicitarão adequadamente a situação verificada. (Ver nota (b) no fim da publicação). / The analysis of these items in net terms is particularly relevant when there are transactions affecting both assets and liabilities. In these cases, only net figures will appropriately express the correct result. (See note (b) at the end of this publication).

## C.2.2.1 INVESTIMENTO DIRETO DE PORTUGAL NO EXTERIOR[a]
**Por tipo de operação**

## PORTUGUESE DIRECT INVESTMENT ABROAD[a]
**By type of operation**

Fonte / Source: Banco de Portugal

$10^3$ euros

| | | Total | | | No capital de empresas[1] | | | Lucros reinvestidos[2] | Outros capitais | | |
|---|---|---|---|---|---|---|---|---|---|---|---|
| | | Crédito | Débito | Saldo | Crédito | Débito | Saldo | Saldo | Crédito | Débito | Saldo |
| | | Total | | | Equity capital[1] | | | Reinvested earnings[2] | Other capital | | |
| | | Credit | Debit | Balance | Credit | Debit | Balance | Balance | Credit | Debit | Balance |
| | | 1 | 2 | 3=1-2 | 4 | 5 | 6=4-5 | 7 | 8 | 9 | 10=8-9 |
| **10** | | 15 447 485 | 9 789 794 | 5 657 691 | 12 304 350 | 3 945 210 | 8 359 141 | -2 013 951 | 3 143 134 | 3 830 633 | -687 498 |
| **11** | | 8 837 577 | 19 559 679 | -10 722 102 | 4 733 973 | 9 699 835 | -4 965 862 | -1 237 165 | 4 103 604 | 8 622 679 | -4 519 076 |
| **12** | | 7 498 337 | 8 988 755 | -1 490 418 | 2 681 441 | 1 210 491 | 1 470 950 | -1 399 757 | 4 816 896 | 6 378 508 | -1 561 612 |
| **11** | Dez | 3 014 877 | 6 399 864 | -3 384 988 | 1 582 422 | 1 219 418 | 363 004 | -104 454 | 1 432 455 | 5 075 992 | -3 643 538 |
| **12** | Jan | 287 312 | 469 227 | -181 915 | 127 007 | 100 699 | 26 308 | -115 423 | 160 305 | 253 104 | -92 799 |
| | Fev | 220 941 | 473 943 | -253 002 | 94 194 | 69 395 | 24 799 | -115 465 | 126 748 | 289 084 | -162 336 |
| | Mar | 797 693 | 2 054 215 | -1 256 522 | 79 833 | 68 949 | 10 884 | -115 541 | 717 860 | 1 869 725 | -1 151 865 |
| | Abr | 843 786 | 664 315 | 179 471 | 251 988 | 40 174 | 211 815 | -115 615 | 591 797 | 508 526 | 83 271 |
| | Mai | 415 723 | 1 409 706 | -993 983 | 196 108 | 39 622 | 156 486 | -116 209 | 219 615 | 1 253 876 | -1 034 261 |
| | Jun | 902 507 | 818 299 | 84 208 | 124 354 | 501 503 | -377 149 | -117 659 | 778 153 | 199 138 | 579 015 |
| | Jul | 778 590 | 356 517 | 422 073 | 253 133 | 53 805 | 199 328 | -118 230 | 525 457 | 184 482 | 340 975 |
| | Ago | 1 221 477 | 267 674 | 953 803 | 1 090 900 | 21 448 | 1 069 452 | -118 333 | 130 577 | 127 893 | 2 685 |
| | Set | 292 060 | 443 189 | -151 130 | 87 267 | 53 702 | 33 565 | -118 397 | 204 793 | 271 091 | -66 298 |
| | Out | 266 322 | 321 214 | -54 892 | 136 888 | 29 145 | 107 743 | -118 500 | 129 434 | 173 568 | -44 134 |
| | Nov | 295 161 | 356 020 | -60 859 | 109 907 | 44 675 | 65 232 | -118 560 | 185 254 | 192 785 | -7 531 |
| | Dez | 1 176 765 | 1 354 436 | -177 671 | 129 863 | 187 373 | -57 510 | -111 826 | 1 046 902 | 1 055 237 | -8 334 |
| **13** | Jan | 285 779 | 358 173 | -72 393 | 131 398 | 39 529 | 91 870 | -99 459 | 154 381 | 219 185 | -64 804 |
| | Fev | 257 890 | 228 908 | 28 982 | 128 628 | 33 430 | 95 198 | -99 474 | 129 262 | 96 004 | 33 258 |
| | Mar | 150 498 | 730 986 | -580 487 | 56 711 | 31 765 | 24 946 | -99 528 | 93 787 | 599 693 | -505 905 |
| | Abr | 499 195 | 672 289 | -173 095 | 46 395 | 33 003 | 13 392 | -99 710 | 452 800 | 539 577 | -86 777 |
| | Mai | 455 346 | 406 916 | 48 431 | 53 067 | 37 198 | 15 869 | -99 911 | 402 279 | 269 807 | 132 472 |

(1) Inclui investimento em imóveis. / Includes real estate investment.
(2) Estimativa mensal calculada pelo Banco de Portugal com base nos últimos dados anuais disponíveis obtidos através dos inquéritos ao investimento direto. / Estimated monthly by the Banco de Portugal based on the available annual figures obtained from the direct investment surveys.

## C.2.2.2 INVESTIMENTO DIRETO DE PORTUGAL NO EXTERIOR[a]

**Por setor de atividade da empresa residente**
**Valores líquidos**

## PORTUGUESE DIRECT INVESTMENT ABROAD[a]

**By economic activity of the resident company**
**Net figures**

Fonte / Source: Banco de Portugal

$10^3$ euros

| CAE - Rev.3 / NACE Rev.2 | | | A+B | C | D+E | F | G+H+I | J | 641 | K (exc.641) | L | M+N | O+Q+R+S+T+U |
|---|---|---|---|---|---|---|---|---|---|---|---|---|---|
| | | Total | Agricultura, produção animal, caça, floresta, pesca e indústrias extrativas | Indústrias transformadoras | Elet., gás, vapor, água quente e fria e ar frio, captação, tratamento e distribuição de água, saneamento, gestão de resíduos e despoluição | Construção | Comércio por grosso e a retalho, reparação de veículos automóveis e motociclos, transportes e armazenagem, alojamento, restauração e similares | Atividades de informação e de comunicação | Atividades financeiras e de seguros | | Atividades imobiliárias | Atividades de consultoria, científicas, técnicas e similares, atividades administrativas e dos serviços de apoio | Outras atividades |
| | | | | | | | | | Intermediação monetária | Outras atividades financeiras e de seguros | | | |
| | | Total | Agriculture, hunting, forestry, fishing, mining and quarrying | Manufacturing | Electricity, gas, steam, air-conditioning supply, water supply, sewerage, waste management and remediation activities | Construction | Wholesale and retail trade, repair of motor vehicles and motorcycles, transportation and storage, accommodation and food service activities | Information and communication | Financial and insurance activities | | Real estate activities | Professional, scientific and technical activities, administrative and support service activities | Other activities |
| | | | | | | | | | Financial intermediation | Other financial and insurance activities | | | |
| | | 1=2+...+12 | 2 | 3 | 4 | 5 | 6 | 7 | 8 | 9 | 10 | 11 | 12 |
| **10** | | 5 657 691 | -2 314 | -624 367 | -3 355 | 287 632 | 113 106 | -35 982 | -1 744 951 | 7 929 158 | -23 635 | -169 324 | -68 278 |
| **11** | | -10 722 102 | -12 906 | -332 028 | -262 233 | 111 277 | -607 653 | 8 606 | -411 726 | -10 059 062 | -21 822 | 1 184 023 | -318 578 |
| **12** | | -1 490 418 | 7 420 | -335 957 | -548 | 563 981 | 66 265 | -4 294 | 624 025 | -2 038 585 | -23 137 | -423 398 | 73 809 |
| **11** | Dez | -3 384 988 | -449 | -108 956 | -91 457 | -321 114 | -390 042 | 1 016 | -33 322 | -2 788 654 | 1 476 | 132 590 | 213 924 |
| **12** | Jan | -181 915 | -22 | -16 809 | -2 571 | 44 273 | -38 576 | -86 | -21 970 | -120 372 | 1 265 | -33 614 | 6 567 |
| | Fev | -253 002 | -22 | -49 501 | 307 | 42 106 | -28 111 | -1 872 | -35 784 | -159 267 | -1 881 | -25 791 | 6 815 |
| | Mar | -1 256 522 | 1 843 | -241 964 | -7 690 | 52 208 | 245 583 | -1 585 | -22 082 | -1 243 606 | -3 781 | -39 222 | 3 775 |
| | Abr | 179 471 | 878 | -39 697 | -7 968 | -55 095 | -25 499 | -1 825 | -22 137 | 427 352 | -16 090 | -84 246 | 3 797 |
| | Mai | -993 983 | -22 | -2 613 | 50 366 | 107 561 | 40 282 | 1 874 | -22 270 | -1 135 722 | -17 | -33 746 | 324 |
| | Jun | 84 208 | 1 103 | -30 199 | 15 802 | 93 740 | -3 990 | 880 | -22 249 | 49 463 | -470 | -23 702 | 3 831 |
| | Jul | 422 073 | 198 | -8 698 | -7 371 | 20 326 | -13 786 | 236 | -22 305 | 471 399 | -3 016 | -20 975 | 6 065 |
| | Ago | 953 803 | 148 | -16 773 | -4 078 | 64 955 | -12 913 | 235 | 977 638 | -55 262 | 1 160 | -39 455 | 38 148 |
| | Set | -151 130 | -29 | -3 962 | -6 413 | 26 673 | -21 446 | -3 989 | -22 418 | -119 866 | 6 187 | -30 787 | 24 920 |
| | Out | -54 892 | -23 | 12 280 | -7 582 | 60 334 | -11 100 | 2 054 | -22 475 | -64 072 | 704 | -31 010 | 5 999 |
| | Nov | -60 859 | 3 385 | 24 269 | 955 | 40 267 | -25 687 | 404 | -22 532 | -53 939 | -5 831 | -30 145 | 7 995 |
| | Dez | -177 671 | -15 | 37 710 | -24 305 | 66 632 | -38 492 | -620 | -117 391 | -34 693 | -1 367 | -30 705 | -34 426 |
| **13** | Jan | -72 393 | -14 | 9 218 | -8 244 | 86 466 | -17 050 | 542 | -19 927 | -113 373 | -1 841 | -7 133 | -1 038 |
| | Fev | 28 982 | -513 | -237 | -7 953 | 72 510 | 9 357 | 382 | -19 978 | -44 712 | 1 685 | -16 090 | 34 531 |
| | Mar | -580 487 | -263 | -53 365 | -7 892 | 32 675 | -13 071 | -281 | -20 030 | -507 936 | -264 | -8 150 | -1 911 |
| | Abr | -173 095 | -633 | 3 091 | -7 658 | 6 785 | -16 364 | 704 | -20 098 | -129 078 | 8 531 | -14 228 | -4 147 |
| | Mai | 48 431 | -58 | -4 437 | -10 195 | 26 588 | -26 465 | -1 761 | -21 362 | 100 214 | -625 | -8 816 | -4 653 |

## C.2.2.3 INVESTIMENTO DIRETO DE PORTUGAL NO EXTERIOR[a]

**Por zona económica de destino**
**Valores líquidos**

## PORTUGUESE DIRECT INVESTMENT ABROAD[a]

**By economic region of destination**
**Net figures**

Fonte / Source: Banco de Portugal

$10^3$ euros

| | | | | | | | | | | | | | |
|---|---|---|---|---|---|---|---|---|---|---|---|---|---|
| | | | | | | | | União Europeia | Suiça | EUA | PALOP | Resto do mundo | Por memória: OCDE |
| | | Total | Área do euro | | | | | da qual: Reino Unido | | | | | |
| | | | Total | Alemanha | Espanha | França | Outros países da área do euro | | | | | | |
| | | | | | | | | European Union | Switzerland | USA | PALOP | Rest of the world | Memo item: OECD |
| | | Total | Euro area | | | | | of which: United Kingdom | | | | | |
| | | | Total | Germany | Spain | France | Other euro area countries | | | | | | |
| | | 1 | 2=3+4+5+6 | 3 | 4 | 5 | 6 | 7 | 8 | 9 | 10 | 11 | 12 |
| **10** | | 5 742 804 | 6 398 020 | -44 957 | -123 470 | -32 726 | 6 599 173 | -212 590 | -24 194 | -138 280 | -244 044 | 321 405 | 5 713 379 |
| **11** | | -11 323 207 | -10 943 218 | 11 488 | -163 957 | -58 863 | -10 731 886 | -198 050 | -15 709 | -74 921 | -406 159 | 1 097 894 | -11 301 952 |
| **12** | | -1 400 434 | -1 127 461 | 14 292 | -255 019 | -1 932 | -884 802 | -78 386 | -5 712 | -77 651 | 308 247 | -314 868 | -1 476 506 |
| **11** | Dez | -4 262 401 | -4 169 602 | -2 315 | 274 885 | -7 047 | -4 435 124 | -29 235 | 1 011 | -793 | -31 065 | 908 261 | -4 221 688 |
| **12** | Jan | -90 387 | -44 250 | -691 | -13 490 | 1 715 | -31 784 | -5 801 | -128 | -3 718 | 3 581 | -91 263 | -95 810 |
| | Fev | -170 730 | -119 684 | -2 313 | -47 387 | -3 178 | -66 805 | -22 565 | 550 | -12 167 | 29 007 | -99 661 | -164 395 |
| | Mar | -1 304 547 | -1 288 399 | 7 997 | -39 867 | 0 | -1 256 529 | -6 485 | -581 | -10 675 | -2 252 | 61 533 | -1 312 116 |
| | Abr | 208 515 | 238 929 | 3 139 | -169 484 | -5 007 | 410 281 | -15 868 | -9 459 | -24 399 | 25 889 | -21 076 | 174 076 |
| | Mai | -1 136 253 | -1 109 434 | -2 225 | -10 589 | -14 628 | -1 081 991 | -7 693 | -1 | 611 | 105 287 | 36 373 | -1 131 478 |
| | Jun | 66 015 | 82 744 | 4 474 | 872 | 1 081 | 76 317 | -2 760 | 3 363 | -10 939 | 41 540 | -15 771 | 53 362 |
| | Jul | 484 830 | 494 184 | -2 712 | -9 829 | 2 129 | 504 595 | -4 497 | 982 | -851 | -5 237 | -57 652 | 487 039 |
| | Ago | 947 669 | 971 600 | -1 815 | -25 778 | 1 560 | 997 633 | -1 838 | -484 | -4 441 | 25 885 | -14 825 | 947 214 |
| | Set | -116 448 | -111 473 | -2 299 | -36 834 | -103 | -72 236 | 927 | -450 | -3 843 | 19 151 | -49 540 | -134 455 |
| | Out | -62 093 | -44 602 | 1 182 | 50 220 | 7 368 | -103 372 | -3 440 | 488 | -2 750 | 5 347 | 4 117 | -62 256 |
| | Nov | -79 858 | -65 182 | -1 447 | 28 005 | -2 320 | -89 420 | -4 391 | 1 320 | -14 | 39 723 | -22 030 | -85 433 |
| | Dez | -147 147 | -131 894 | 11 002 | 19 142 | 9 453 | -171 492 | -3 974 | -1 311 | -4 465 | 20 326 | -45 074 | -152 254 |
| **13** | Jan | -122 189 | -118 189 | -3 766 | 6 739 | 515 | -121 678 | 3 524 | 2 513 | -3 546 | 10 535 | 40 294 | -122 175 |
| | Fev | 7 301 | 21 763 | -6 882 | 606 | 1 035 | 27 004 | -8 094 | -465 | -5 848 | 32 768 | -4 773 | 1 149 |
| | Mar | -574 369 | -552 483 | -59 804 | -25 210 | -3 625 | -463 844 | -3 331 | -7 390 | -2 647 | 9 721 | -5 802 | -579 106 |
| | Abr | -152 169 | -124 128 | -17 027 | 24 967 | -4 878 | -127 190 | -7 149 | -2 975 | -19 667 | 17 259 | -15 543 | -174 177 |
| | Mai | 70 794 | 87 741 | -20 700 | -29 055 | -4 322 | 141 818 | -6 047 | 174 | -5 050 | 15 844 | -33 331 | 65 997 |

## C.2.3.1 INVESTIMENTO DIRETO DO EXTERIOR EM PORTUGAL[a]
**Por tipo de operação**

## FOREIGN DIRECT INVESTMENT IN PORTUGAL[a]
**By type of operation**

Fonte / Source: Banco de Portugal

$10^3$ euros

| | Total | | | No capital de empresas[1] | | | Lucros reinvestidos[2] | Outros capitais | | |
|---|---|---|---|---|---|---|---|---|---|---|
| | Crédito | Débito | Saldo | Crédito | Débito | Saldo | Saldo | Crédito | Débito | Saldo |
| | Total | | | Equity capital[1] | | | Reinvested earnings[2] | Other capital | | |
| | Credit | Debit | Balance | Credit | Debit | Balance | Balance | Credit | Debit | Balance |
| | 1 | 2 | 3=1-2 | 4 | 5 | 6=4-5 | 7 | 8 | 9 | 10=8-9 |
| **10** | 39 622 139 | 37 624 431 | 1 997 708 | 5 274 508 | 4 531 089 | 743 419 | 2 715 500 | 31 632 130 | 33 093 342 | -1 461 212 |
| **11** | 43 086 515 | 35 065 971 | 8 020 545 | 8 252 042 | 3 195 972 | 5 056 070 | 1 439 898 | 33 394 575 | 31 869 998 | 1 524 576 |
| **12** | 39 256 513 | 32 317 594 | 6 938 919 | 6 202 191 | 1 645 405 | 4 556 786 | 1 547 600 | 31 506 722 | 30 672 188 | 834 534 |
| **11** Dez | 9 158 370 | 5 038 487 | 4 119 883 | 5 605 514 | 1 234 747 | 4 370 766 | 177 796 | 3 375 060 | 3 803 740 | -428 679 |
| **12** Jan | 2 528 826 | 2 177 345 | 351 481 | 61 663 | 7 589 | 54 073 | 126 405 | 2 340 758 | 2 169 755 | 171 003 |
| Fev | 2 944 660 | 2 220 608 | 724 051 | 74 764 | 10 694 | 64 069 | 126 677 | 2 743 219 | 2 209 914 | 533 305 |
| Mar | 2 769 104 | 2 550 048 | 219 056 | 85 858 | 15 283 | 70 576 | 126 949 | 2 556 297 | 2 534 766 | 21 531 |
| Abr | 2 658 451 | 2 418 967 | 239 484 | 83 026 | 54 072 | 28 953 | 127 223 | 2 448 203 | 2 364 895 | 83 308 |
| Mai | 6 815 812 | 3 525 893 | 3 289 919 | 3 585 767 | 584 894 | 3 000 873 | 127 528 | 3 102 517 | 2 940 999 | 161 518 |
| Jun | 3 730 298 | 2 515 129 | 1 215 169 | 1 389 080 | 210 984 | 1 178 096 | 127 851 | 2 213 368 | 2 304 145 | -90 777 |
| Jul | 3 109 799 | 3 068 991 | 40 808 | 160 000 | 322 801 | -162 801 | 130 697 | 2 819 102 | 2 746 190 | 72 912 |
| Ago | 3 467 680 | 3 446 498 | 21 182 | 236 144 | 70 019 | 166 125 | 131 046 | 3 100 490 | 3 376 479 | -275 989 |
| Set | 2 419 327 | 2 372 214 | 47 114 | 163 444 | 10 392 | 153 052 | 131 396 | 2 124 488 | 2 361 822 | -237 334 |
| Out | 2 576 620 | 2 923 535 | -346 915 | 156 874 | 256 063 | -99 189 | 131 746 | 2 288 000 | 2 667 472 | -379 472 |
| Nov | 2 778 691 | 2 244 261 | 534 430 | 52 591 | 23 282 | 29 309 | 132 053 | 2 594 047 | 2 220 979 | 373 068 |
| Dez | 3 457 244 | 2 854 104 | 603 140 | 152 980 | 79 331 | 73 649 | 128 030 | 3 176 235 | 2 774 773 | 401 462 |
| **13** Jan | 2 901 619 | 2 714 375 | 187 244 | 84 964 | 23 985 | 60 979 | 120 962 | 2 695 693 | 2 690 390 | 5 303 |
| Fev | 2 146 937 | 1 968 632 | 178 305 | 109 974 | 16 201 | 93 773 | 121 297 | 1 915 667 | 1 952 431 | -36 764 |
| Mar | 1 784 596 | 1 714 008 | 70 588 | 170 811 | 16 070 | 154 741 | 121 689 | 1 492 097 | 1 697 938 | -205 841 |
| Abr | 2 007 756 | 1 842 935 | 164 821 | 132 977 | 42 773 | 90 203 | 122 224 | 1 752 556 | 1 800 162 | -47 606 |
| Mai | 2 148 173 | 2 102 057 | 46 116 | 112 917 | 24 395 | 88 523 | 122 561 | 1 912 695 | 2 077 663 | -164 968 |

(1) Inclui investimento em imóveis. / Includes real estate investment.
(2) Estimativa mensal calculada pelo Banco de Portugal com base nos últimos dados anuais disponíveis obtidos através dos inquéritos ao investimento direto. / Estimated monthly by the Banco de Portugal based on the available annual figures obtained from the direct investment surveys.

## C.2.3.2 INVESTIMENTO DIRETO DO EXTERIOR EM PORTUGAL[a]
**Por setor de atividade da empresa residente**
**Valores líquidos**

## FOREIGN DIRECT INVESTMENT IN PORTUGAL[a]
**By economic activity of the resident company**
**Net figures**

Fonte / Source: Banco de Portugal

$10^3$ euros

| CAE - Rev.3 *NACE Rev.2* | | A+B | C | D+E | F | G+H+I | J | 641 | K (exc.641) | L | M+N | O+Q+R+S+T+U |
|---|---|---|---|---|---|---|---|---|---|---|---|---|
| | Total | Agricultura, produção animal, caça, floresta, pesca e indústrias extrativas | Indústrias transformadoras | Elet., gás, vapor, água quente e fria e ar frio, captação, tratamento e distribuição de água, saneamento, gestão de resíduos e despoluição | Construção | Comércio por grosso e a retalho, reparação de veículos automóveis e motociclos, transportes e armazenagem, alojamento, restauração e similares | Atividades de informação e de comunicação | Atividades financeiras e de seguros | | Atividades imobiliárias | Atividades de consultoria, científicas, técnicas e similares, atividades administrativas e dos serviços de apoio | Outras atividades |
| | | | | | | | | Intermediação monetária | Outras atividades financeiras e de seguros | | | |
| | Total | Agriculture, hunting, forestry, fishing, mining and quarrying | Manufacturing | Electricity, gas, steam, air-conditioning supply, water supply, sewerage, waste management and remediation activities | Construction | Wholesale and retail trade, repair of motor vehicles and motorcycles, transportation and storage, accommodation and food service activities | Information and communication | Financial and insurance activities | | Real estate activities | Professional, scientific and technical activities, administrative and support service activities | Other activities |
| | | | | | | | | Financial intermediation | Other financial and insurance activities | | | |
| | 1=2+...+12 | 2 | 3 | 4 | 5 | 6 | 7 | 8 | 9 | 10 | 11 | 12 |
| **10** | 1 997 708 | 90 129 | 696 226 | -867 694 | 34 145 | -681 346 | 139 574 | 82 289 | 1 544 266 | 263 517 | 285 652 | 410 950 |
| **11** | 8 020 545 | 109 366 | 760 653 | 63 590 | 104 220 | 2 211 783 | 227 399 | -359 877 | 4 948 397 | -34 760 | 1 226 750 | -1 236 977 |
| **12** | 6 938 919 | 16 639 | 138 140 | 2 459 527 | 17 157 | -1 350 985 | -50 900 | 320 765 | 4 577 379 | 203 789 | 284 413 | 322 995 |
| **11** Dez | 4 119 883 | 5 167 | 157 298 | -12 398 | 29 401 | 224 284 | 22 619 | 19 405 | 3 617 313 | 51 270 | -16 114 | 21 638 |
| **12** Jan | 351 481 | 3 094 | 65 813 | 3 722 | 9 133 | 17 491 | 58 057 | 4 906 | 116 220 | 10 754 | 30 126 | 32 166 |
| Fev | 724 051 | 559 | 103 513 | -25 825 | 8 805 | 63 382 | -17 339 | 4 915 | 478 711 | 4 509 | 79 867 | 22 955 |
| Mar | 219 056 | -10 035 | 62 612 | -2 540 | 5 381 | -151 074 | 3 002 | 4 924 | 184 596 | 20 376 | 76 849 | 24 964 |
| Abr | 239 484 | 2 614 | 104 336 | -1 450 | 20 595 | 18 941 | 11 979 | 4 934 | 90 692 | 9 227 | -40 049 | 17 665 |
| Mai | 3 289 919 | 2 924 | -556 256 | 2 624 927 | 71 234 | -42 045 | -41 550 | 98 384 | 1 038 368 | 30 024 | 31 381 | 32 526 |
| Jun | 1 215 169 | 932 | -36 743 | -12 992 | 12 092 | -93 669 | 1 439 | 4 952 | 1 413 384 | 25 942 | -127 539 | 27 371 |
| Jul | 40 808 | 2 132 | 173 184 | -17 133 | 20 332 | -216 610 | -86 527 | -41 727 | 361 465 | 35 096 | -225 270 | 35 867 |
| Ago | 21 182 | 1 259 | 86 033 | -70 607 | 33 507 | -306 595 | -4 625 | 130 497 | 42 295 | 23 639 | 68 910 | 16 870 |
| Set | 47 114 | 6 364 | -28 989 | 7 263 | 6 464 | -149 183 | -25 913 | 4 981 | 141 966 | 4 537 | 51 491 | 28 133 |
| Out | -346 915 | 2 563 | 118 276 | -41 938 | -235 340 | -168 527 | 7 340 | 92 990 | -169 907 | 14 987 | 14 989 | 17 650 |
| Nov | 534 430 | 3 545 | -26 414 | 29 611 | 9 138 | -91 544 | 26 289 | 5 000 | 482 289 | 22 287 | 51 844 | 22 385 |
| Dez | 603 140 | 688 | 72 775 | -33 512 | 55 816 | -231 552 | 16 948 | 6 009 | 397 302 | 2 410 | 271 815 | 44 441 |
| **13** Jan | 187 244 | 5 122 | 149 975 | 9 895 | -5 594 | -21 097 | 7 601 | 6 096 | 3 389 | 10 777 | 535 | 20 546 |
| Fev | 178 305 | 2 222 | 109 040 | -18 201 | 10 721 | 73 324 | -1 885 | 6 108 | -50 952 | 18 467 | 6 617 | 22 845 |
| Mar | 70 588 | 5 814 | 53 190 | -44 232 | 4 651 | -240 910 | -3 281 | 6 121 | 253 456 | 296 | 3 531 | 31 952 |
| Abr | 164 821 | 3 159 | 270 485 | -22 048 | 4 841 | -191 258 | 8 162 | 6 134 | 41 906 | 9 001 | -708 | 35 146 |
| Mai | 46 116 | -5 504 | -13 956 | -283 578 | 18 885 | -112 334 | 14 507 | 6 147 | 371 739 | 6 388 | -13 430 | 57 251 |

## C.2.3.3 INVESTIMENTO DIRETO DO EXTERIOR EM PORTUGAL[a]

**Por zona económica de origem**
**Valores líquidos**

## FOREIGN DIRECT INVESTMENT IN PORTUGAL[a]

**By economic region of origin**
**Net figures**

Fonte / Source: Banco de Portugal

$10^3$ euros

| | | Total | União Europeia | | | | | | Suiça | EUA | Resto do mundo | Por memória: OCDE |
|---|---|---|---|---|---|---|---|---|---|---|---|---|
| | | | Total | Área do euro | | | | da qual: Reino Unido | | | | |
| | | | | Total | Alemanha | Espanha | França | Outros países da área do euro | | | | |
| | | | European Union | | | | | | Switzerland | USA | Rest of the world | Memo item: OECD |
| | | Total | | Euro area | | | | of which: United Kingdom | | | | |
| | | | | Total | Germany | Spain | France | Other euro area countries | | | | |
| | | 1 | 2=3+4+5+6 | | 3 | 4 | 5 | 6 | 7 | 8 | 9 | 10 | 11 |
| **10** | | 1 822 224 | 2 033 991 | | 25 588 | -760 110 | -195 832 | 2 964 344 | -216 610 | 1 416 | -172 497 | 346 565 | 1 410 890 |
| **11** | | 7 191 503 | 7 432 110 | | 292 594 | 1 093 081 | 574 339 | 5 472 097 | -229 457 | 855 885 | 240 016 | -266 860 | 7 822 918 |
| **12** | | 5 786 200 | 5 763 413 | | -135 630 | 101 595 | -37 923 | 5 835 371 | 64 649 | 178 356 | 45 002 | 929 361 | 6 076 445 |
| **11** | Dez | 4 124 994 | 4 187 217 | | 12 635 | -772 326 | 101 794 | 4 845 114 | -59 724 | 45 499 | -26 881 | -23 729 | 4 064 831 |
| **12** | Jan | 297 568 | 253 443 | | 47 805 | 82 916 | 70 078 | 52 644 | 45 752 | 2 441 | 8 867 | 42 606 | 314 979 |
| | Fev | 638 631 | 647 278 | | -39 866 | 118 263 | 64 063 | 504 818 | -8 755 | 1 635 | 3 480 | 80 306 | 651 946 |
| | Mar | 21 799 | 138 722 | | 50 701 | 82 529 | -54 723 | 60 214 | -87 298 | 66 310 | 5 599 | 125 348 | 90 493 |
| | Abr | 228 051 | 193 966 | | 15 624 | 44 159 | 47 261 | 86 922 | 36 653 | -5 220 | -9 909 | 26 561 | 225 060 |
| | Mai | 3 154 615 | 2 817 875 | | -44 694 | -429 197 | 116 853 | 3 174 913 | 336 136 | 4 131 | -37 | 131 210 | 3 153 934 |
| | Jun | 1 072 940 | 1 127 623 | | 1 290 | -51 209 | -25 488 | 1 203 030 | -58 680 | 30 926 | 43 887 | 67 416 | 1 152 892 |
| | Jul | -62 044 | 22 019 | | -35 414 | 7 562 | -13 950 | 63 821 | -90 119 | -1 604 | 7 870 | 96 586 | -48 881 |
| | Ago | -85 081 | -40 292 | | -15 974 | 120 820 | 1 691 | -146 830 | -37 056 | 13 740 | -6 518 | 99 041 | -66 728 |
| | Set | 5 133 | -15 112 | | -97 202 | -22 143 | -17 592 | 121 825 | 22 738 | 15 789 | -1 829 | 28 020 | 13 347 |
| | Out | -513 568 | -452 008 | | -25 444 | -121 291 | -181 745 | -123 527 | -59 426 | 33 853 | 5 537 | 127 262 | -464 144 |
| | Nov | 463 782 | 490 393 | | -63 734 | 34 260 | -77 404 | 597 270 | -24 362 | 5 138 | 7 894 | 57 616 | 489 356 |
| | Dez | 564 374 | 579 508 | | 71 277 | 234 928 | 33 032 | 240 270 | -10 936 | 11 217 | -19 839 | 47 389 | 564 190 |
| **13** | Jan | 126 046 | 59 968 | | 92 439 | -6 377 | 17 604 | -43 698 | 67 754 | 40 257 | -3 568 | 24 510 | 160 731 |
| | Fev | 112 250 | 136 228 | | 21 864 | 85 574 | -11 807 | 40 597 | -35 942 | 22 031 | 5 221 | 38 804 | 139 558 |
| | Mar | -48 775 | 27 508 | | -31 553 | -40 986 | -55 921 | 155 968 | -73 682 | 4 057 | 6 400 | 108 906 | -40 730 |
| | Abr | 151 637 | 260 361 | | 76 771 | 40 876 | 16 954 | 125 760 | -108 031 | -18 610 | 1 588 | 30 205 | 142 511 |
| | Mai | 6 542 | 31 010 | | -7 543 | 52 905 | -39 230 | 24 879 | -14 320 | -2 554 | -9 403 | 51 531 | -8 639 |

## C.2.4.1 INVESTIMENTO DE CARTEIRA[a]

**Por tipo de instrumento**
**Valores líquidos**

## PORTFOLIO INVESTMENT[a]

**By type of instrument**
**Net figures**

Fonte / Source: Banco de Portugal

$10^3$ euros

| | | Total | | Ações e outras participações[1] | | | | Obrigações e outros títulos de dívida de longo prazo[2] | | Títulos de dívida de curto prazo[3] | |
|---|---|---|---|---|---|---|---|---|---|---|---|
| | | | | Ações | | Unidades de participação e outras | | | | | |
| | | Ativos | Passivos | Ativos | Passivos | Ativos | Passivos | Ativos | Passivos | Ativos | Passivos |
| | | Total | | Shares and other equity[1] | | | | Long-term debt securities[2] | | Short-term debt securities[3] | |
| | | | | Shares | | Investment trust units and other | | | | | |
| | | Assets | Liabilities | Assets | Liabilities | Assets | Liabilities | Assets | Liabilities | Assets | Liabilities |
| | | 1=3+5+7+9 | 2=4+6+8+10 | 3 | 4 | 5 | 6 | 7 | 8 | 9 | 10 |
| **10** | | -2 442 179 | -7 215 594 | 106 677 | 1 744 050 | 28 647 | -3 095 212 | 757 190 | 301 804 | -3 334 693 | -6 166 235 |
| **11** | | 24 107 984 | -28 669 542 | 2 587 937 | 989 126 | 1 282 316 | -8 647 087 | 23 809 571 | -14 477 530 | -3 571 840 | -6 534 050 |
| **12** | | 10 320 375 | -31 178 041 | 356 641 | 1 881 256 | 245 300 | -8 248 370 | 7 324 891 | -26 176 647 | 2 393 543 | 1 365 720 |
| **11** | Dez | 3 870 788 | -1 021 806 | 405 761 | 333 655 | 387 637 | -380 608 | 3 017 514 | -779 652 | 59 875 | -195 201 |
| **12** | Jan | 1 248 790 | -5 087 082 | 41 588 | -40 729 | 452 471 | -203 575 | 618 923 | -4 295 315 | 135 807 | -547 462 |
| | Fev | -1 576 740 | -1 909 037 | 42 466 | 174 488 | -191 034 | -293 702 | -1 527 014 | -2 617 408 | 98 842 | 827 585 |
| | Mar | 443 823 | -4 948 568 | -17 387 | 132 630 | -45 881 | -123 919 | -559 597 | -5 051 648 | 1 066 687 | 94 370 |
| | Abr | 635 521 | -1 618 535 | 6 939 | 209 242 | 216 153 | -202 539 | 1 016 190 | -1 337 658 | -603 760 | -287 580 |
| | Mai | 1 142 962 | -1 056 440 | 169 736 | -45 513 | 397 103 | -281 340 | 356 821 | -1 358 618 | 219 302 | 629 031 |
| | Jun | 5 736 743 | -13 780 590 | 207 244 | 388 950 | 139 157 | -5 029 989 | 5 292 648 | -8 929 817 | 97 694 | -209 734 |
| | Jul | 1 121 134 | -3 308 831 | -68 001 | 119 242 | -113 655 | -1 872 543 | 993 764 | -2 127 080 | 309 025 | 571 549 |
| | Ago | -79 026 | -1 104 653 | -162 603 | 428 036 | 191 834 | -115 445 | -334 076 | -906 409 | 225 819 | -510 836 |
| | Set | 715 379 | 306 979 | 77 947 | 300 912 | -219 292 | -108 493 | 514 324 | -98 056 | 342 400 | 212 617 |
| | Out | -499 329 | 433 439 | 100 376 | 175 487 | 4 489 | -132 923 | -135 534 | 393 568 | -468 660 | -2 694 |
| | Nov | 527 912 | 1 298 767 | 21 340 | -25 077 | -477 414 | -107 398 | 607 835 | 1 220 431 | 376 151 | 210 811 |
| | Dez | 903 206 | -403 490 | -63 005 | 63 587 | -108 630 | 223 496 | 480 607 | -1 068 638 | 594 235 | 378 064 |
| **13** | Jan | -1 194 629 | 3 283 302 | 40 687 | 398 176 | -287 829 | -253 234 | -989 468 | 2 493 904 | 41 981 | 644 456 |
| | Fev | -674 179 | 157 431 | -49 204 | 273 901 | -129 247 | -115 609 | -681 542 | 81 481 | 185 814 | -82 342 |
| | Mar | 632 706 | 360 060 | 233 589 | 189 845 | -566 660 | -39 669 | 991 877 | 17 023 | -26 099 | 192 862 |
| | Abr | -418 294 | -794 043 | -67 391 | 124 958 | -125 895 | -124 654 | 33 311 | -1 212 053 | -258 319 | 417 707 |
| | Mai | 128 373 | 2 144 574 | 204 219 | -128 556 | -588 665 | -1 385 570 | -159 202 | 3 448 555 | 672 022 | 210 144 |

(1) Inclui, nomeadamente, ações, unidades de participação em fundos de investimento e outros títulos de participação no capital, como os *"Depositary receipts"*. / Includes, namely, shares, investment trust units and other participation or similar documents, such as "Depositary receipts".
(2) Inclui, nomeadamente, títulos de dívida pública ou privada, tais como, obrigações, certificados de depósito de prazo superior a 1 ano, títulos de participação e outros títulos de dívida de prazo superior a 1 ano. / Includes, namely, public or private debt securities, such as bonds and notes, negotiable certificates of deposit with maturities of more than 1 year, participation certificates and other debt securities with maturities of more than 1 year.
(3) Inclui, nomeadamente, bilhetes do Tesouro, papel comercial, certificados de depósito de prazo não superior a 1 ano e outros títulos de prazo não superior a 1 ano. / Includes, namely, Treasury bills, commercial paper, negotiable certificates of deposit with original maturities of 1 year or less and other securities with maturities of 1 year or less.

## C.2.4.2 INVESTIMENTO DE CARTEIRA[a]

**Autoridades monetárias[1][2], por tipo de instrumento**
**Valores líquidos**

## PORTFOLIO INVESTMENT[a]

**Monetary authorities[1][2], by type of instrument**
**Net figures**

Fonte / Source: Banco de Portugal

$10^3$ euros

| | Total | | Obrigações e outros títulos de dívida de longo prazo[3] | | Títulos de dívida de curto prazo[4] | |
|---|---|---|---|---|---|---|
| | Ativos | Passivos | Ativos | Passivos | Ativos | Passivos |
| | Total | | Long-term debt securities[3] | | Short-term debt securities[4] | |
| | Assets | Liabilities | Assets | Liabilities | Assets | Liabilities |
| | 1=3+5 | 2=4+6 | 3 | 4 | 5 | 6 |
| **10** | -4 900 619 | 0 | -5 029 151 | 0 | 128 531 | 0 |
| **11** | -2 188 207 | 0 | 1 224 839 | 0 | -3 413 047 | 0 |
| **12** | 1 544 548 | 0 | -1 056 372 | 0 | 2 600 920 | 0 |
| **11** Dez | -384 851 | 0 | -251 625 | 0 | -133 226 | 0 |
| **12** Jan | 263 386 | 0 | 229 440 | 0 | 33 947 | 0 |
| Fev | 42 935 | 0 | -1 024 827 | 0 | 1 067 762 | 0 |
| Mar | 746 434 | 0 | -188 680 | 0 | 935 114 | 0 |
| Abr | 895 277 | 0 | 997 325 | 0 | -102 048 | 0 |
| Mai | 213 909 | 0 | -273 698 | 0 | 487 608 | 0 |
| Jun | -166 640 | 0 | -324 757 | 0 | 158 117 | 0 |
| Jul | -429 278 | 0 | -453 420 | 0 | 24 142 | 0 |
| Ago | 112 813 | 0 | 128 190 | 0 | -15 377 | 0 |
| Set | -42 158 | 0 | -109 719 | 0 | 67 561 | 0 |
| Out | 52 053 | 0 | 224 718 | 0 | -172 665 | 0 |
| Nov | 196 792 | 0 | 101 889 | 0 | 94 904 | 0 |
| Dez | -340 977 | 0 | -362 833 | 0 | 21 856 | 0 |
| **13** Jan | -411 158 | 0 | -590 064 | 0 | 178 906 | 0 |
| Fev | 67 267 | 0 | -24 822 | 0 | 92 089 | 0 |
| Mar | -59 128 | 0 | -330 393 | 0 | 271 265 | 0 |
| Abr | -198 920 | 0 | -232 407 | 0 | 33 487 | 0 |
| Mai | -405 470 | 0 | -404 955 | 0 | -515 | 0 |

(1) Sobre o conteúdo, ver notas no fim da publicação. / For information on coverage see notes at the end of this publication
(2) A partir de janeiro de 1999, inclui as aplicações em títulos denominados em euros ou emitidos por residentes na área do euro, as quais deixaram de ser consideradas "Ativos de reserva". / Since January 1999, it includes transactions on securities denominated in euros or issued by euro area residents, which can no longer be classified as "Reserve assets".
(3) Inclui, nomeadamente, títulos de dívida pública ou privada, tais como obrigações, certificados de depósito de prazo superior a 1 ano, títulos de participação e outros títulos de dívida de prazo superior a 1 ano. / Includes, namely, public or private debt securities, such as bonds and notes, negotiable certificates of deposit with maturities of more than 1 year, participation certificates and other debt securities with maturities of more than 1 year.
(4) Inclui, nomeadamente, bilhetes do Tesouro, papel comercial, certificados de depósito de prazo não superior a 1 ano e outros títulos de prazo não superior a 1 ano. / Includes, namely, Treasury bills, commercial paper, negotiable certificates of deposit with original maturities of 1 year or less and other securities with maturities of 1 year or less.

## C.2.4.3 INVESTIMENTO DE CARTEIRA[a]

**Administrações públicas[1], por tipo de instrumento**
**Valores líquidos**

## PORTFOLIO INVESTMENT[a]

**General government[1], by type of instrument**
**Net figures**

Fonte / Source: Banco de Portugal

$10^3$ euros

| | Total | | Ações e outras participações[2] | | | | Obrigações e outros títulos de dívida de longo prazo[3] | | Títulos de dívida de curto prazo[4] | |
|---|---|---|---|---|---|---|---|---|---|---|
| | | | Ações | | Unidades de participação e outras | | | | | |
| | Ativos | Passivos | Ativos | Passivos | Ativos | Passivos | Ativos | Passivos | Ativos | Passivos |
| | Total | | Shares and other equity[2] | | | | Long-term debt securities[3] | | Short-term debt securities[4] | |
| | | | Shares | | Investment trust units and other | | | | | |
| | Assets | Liabilities | Assets | Liabilities | Assets | Liabilities | Assets | Liabilities | Assets | Liabilities |
| | 1=3+5+7+9 | 2=4+6+8+10 | 3 | 4 | 5 | 6 | 7 | 8 | 9 | 10 |
| **10** | -133 430 | -2 214 596 | -536 061 | 0 | 277 913 | 0 | 124 695 | 3 994 556 | 24 | -6 209 152 |
| **11** | -120 284 | -15 471 473 | -11 514 | 0 | 287 531 | 0 | -398 301 | -6 140 676 | 2 000 | -9 330 797 |
| **12** | -618 890 | -11 829 587 | -51 024 | 0 | 724 074 | 0 | -1 290 742 | -10 806 117 | -1 198 | -1 023 469 |
| **11** Dez | 88 769 | -480 994 | -2 314 | 0 | 448 833 | 0 | -359 749 | -88 040 | 2 000 | -392 955 |
| **12** Jan | 252 607 | -1 497 756 | 7 808 | 0 | 437 614 | 0 | -192 815 | -873 470 | 0 | -624 286 |
| Fev | -454 847 | -1 305 076 | 103 247 | 0 | 36 576 | 0 | -594 671 | -1 330 682 | 0 | 25 607 |
| Mar | 181 351 | -2 050 711 | -63 545 | 0 | 71 532 | 0 | 173 364 | -1 651 499 | 0 | -399 212 |
| Abr | -111 823 | -1 063 824 | -60 400 | 0 | 2 140 | 0 | -53 563 | -1 019 761 | 0 | -44 063 |
| Mai | -188 707 | -869 994 | 226 | 0 | 98 120 | 0 | -287 054 | -853 767 | 0 | -16 227 |
| Jun | -22 360 | -5 628 889 | -2 971 | 0 | -48 788 | 0 | 29 399 | -5 602 795 | 0 | -26 094 |
| Jul | -186 821 | -778 537 | 1 654 | 0 | -61 518 | 0 | -126 957 | -1 078 997 | 0 | 300 460 |
| Ago | 146 954 | -479 622 | -26 161 | 0 | 256 227 | 0 | -83 112 | -252 478 | 0 | -227 144 |
| Set | -249 006 | 706 007 | 52 | 0 | -66 746 | 0 | -182 312 | 505 835 | 0 | 200 173 |
| Out | -84 491 | 678 703 | -559 | 0 | 1 522 | 0 | -84 755 | 646 514 | -699 | 32 188 |
| Nov | 13 123 | 588 630 | -11 380 | 0 | -3 097 | 0 | 28 100 | 564 617 | -500 | 24 012 |
| Dez | 85 130 | -128 517 | 1 004 | 0 | 490 | 0 | 83 635 | 140 366 | 0 | -268 883 |
| **13** Jan | 96 699 | 2 658 169 | 10 465 | 0 | -92 160 | 0 | 178 400 | 1 643 383 | -5 | 1 014 785 |
| Fev | -103 971 | 611 172 | -959 | 0 | 1 012 | 0 | -103 831 | 520 441 | -193 | 90 732 |
| Mar | 4 288 | -423 117 | 1 201 | 0 | 140 | 0 | 2 935 | -288 921 | 12 | -134 196 |
| Abr | -138 232 | -232 407 | -1 271 | 0 | 552 | 0 | -137 522 | -345 978 | 10 | 113 571 |
| Mai | -54 763 | 3 277 911 | 54 767 | 0 | -440 560 | 0 | 331 036 | 3 189 206 | -7 | 88 705 |

(1) Sobre o conteúdo, ver notas no fim da publicação. / For information on coverage see notes at the end of this publication.
(2) Inclui, nomeadamente, ações, unidades de participação em fundos de investimento e outros títulos de participação no capital, como os *depositary receipts*. / Includes, namely, shares, investment trust units and other participation or similar documents, such as "depositary receipts".
(3) Inclui, nomeadamente, títulos de dívida pública ou privada, tais como obrigações, certificados de depósito de prazo superior a 1 ano, títulos de participação e outros títulos de dívida de prazo superior a 1 ano. / Includes, namely, public or private debt securities, such as bonds and notes, negotiable certificates of deposit with maturities of more than 1 year, participation certificates and other debt securities with maturities of more than 1 year.
(4) Inclui, nomeadamente, bilhetes do Tesouro, papel comercial, certificados de depósito de prazo não superior a 1 ano e outros títulos de prazo não superior a 1 ano. / Includes, namely, Treasury bills, commercial paper, negotiable certificates of deposit with original maturities of 1 year or less and other securities with maturities of 1 year or less.

## C.2.4.4 INVESTIMENTO DE CARTEIRA[a]

**Outras instituições financeiras monetárias[1], por tipo de instrumento**
**Valores líquidos**

## PORTFOLIO INVESTMENT[a]

**Other monetary financial institutions[1], by type of instrument**
**Net figures**

Fonte / Source: Banco de Portugal

$10^3$ euros

| | Total | | Ações e outras participações[2] | | | | Obrigações e outros títulos de dívida de longo prazo[3] | | Títulos de dívida de curto prazo[4] | |
|---|---|---|---|---|---|---|---|---|---|---|
| | | | Ações | | Unidades de participação e outras | | | | | |
| | Ativos | Passivos | Ativos | Passivos | Ativos | Passivos | Ativos | Passivos | Ativos | Passivos |
| | Total | | Shares and other equity[2] | | | | Long-term debt securities[3] | | Short-term debt securities[4] | |
| | | | Shares | | Investment trust units and other | | | | | |
| | Assets | Liabilities | Assets | Liabilities | Assets | Liabilities | Assets | Liabilities | Assets | Liabilities |
| | 1=3+5+7+9 | 2=4+6+8+10 | 3 | 4 | 5 | 6 | 7 | 8 | 9 | 10 |
| **10** | -51 566 | -6 477 924 | 899 917 | -127 254 | -47 831 | 4 616 | 1 746 611 | -5 515 811 | -2 650 262 | -839 474 |
| **11** | 11 802 753 | -9 850 062 | -172 382 | 168 078 | 166 668 | 8 166 | 11 157 686 | -9 688 381 | 650 780 | -337 925 |
| **12** | 7 379 687 | -10 151 105 | -459 800 | 871 246 | -1 007 942 | 329 553 | 8 783 410 | -12 368 603 | 64 018 | 1 016 699 |
| **11** Dez | 2 455 204 | -1 204 517 | 58 050 | 87 018 | 5 204 | 2 504 | 2 168 047 | -1 214 543 | 223 903 | -79 497 |
| **12** Jan | 215 136 | -2 743 524 | -27 641 | 25 256 | -42 477 | 101 228 | 147 880 | -2 894 369 | 137 374 | 24 361 |
| Fev | -1 020 672 | 56 396 | -152 677 | 91 387 | -168 693 | 16 083 | 70 356 | -882 795 | -769 658 | 831 720 |
| Mar | -120 518 | -3 109 532 | 14 656 | -36 905 | -94 370 | 14 654 | -21 626 | -3 378 677 | -19 179 | 291 396 |
| Abr | 9 772 | -221 868 | -44 121 | -266 | -8 564 | 25 025 | 27 100 | -252 647 | 35 358 | 6 020 |
| Mai | 289 669 | -177 127 | -33 630 | 373 412 | 7 609 | 14 267 | 451 194 | -629 764 | -135 504 | 64 958 |
| Jun | 5 227 644 | -3 248 508 | 26 939 | -10 836 | -8 645 | 33 691 | 5 131 563 | -3 361 131 | 77 787 | 89 768 |
| Jul | 1 452 128 | -1 163 884 | -57 984 | 7 038 | -37 482 | 8 012 | 1 402 402 | -1 195 343 | 145 192 | 16 410 |
| Ago | 12 119 | -77 782 | -167 843 | 79 065 | -3 064 | 55 540 | 146 982 | -168 758 | 36 043 | -43 629 |
| Set | 815 238 | -215 178 | 72 693 | 174 083 | -105 762 | -10 389 | 791 854 | -404 220 | 56 453 | 25 348 |
| Out | -598 757 | -94 912 | 99 184 | 162 211 | -2 545 | 28 198 | -420 865 | -50 482 | -274 531 | -234 839 |
| Nov | -28 197 | 772 296 | -27 919 | -29 199 | -413 857 | 25 877 | 303 471 | 623 639 | 110 108 | 151 978 |
| Dez | 1 126 124 | 72 519 | -161 457 | 36 000 | -130 093 | 17 367 | 753 099 | 225 944 | 664 575 | -206 793 |
| **13** Jan | -1 403 102 | 777 383 | 69 | 146 787 | -111 094 | 80 630 | -1 228 942 | 567 092 | -63 135 | -17 125 |
| Fev | -652 738 | -563 748 | -12 206 | -10 657 | -5 187 | 35 903 | -671 746 | -612 886 | 36 401 | 23 893 |
| Mar | 109 414 | 57 637 | 118 643 | -5 467 | -249 777 | -44 745 | 423 805 | 123 848 | -183 256 | -15 999 |
| Abr | 293 752 | -955 533 | -18 558 | -13 272 | 23 095 | 3 856 | 142 846 | -856 282 | 146 370 | -89 836 |
| Mai | 870 956 | -724 417 | 213 161 | -558 | -1 533 | -90 | 222 267 | -719 709 | 437 061 | -4 060 |

(1) Sobre o conteúdo, ver notas no fim da publicação. / For information on coverage see notes at the end of this publication.
(2) Inclui, nomeadamente, ações, unidades de participação em fundos de investimento e outros títulos de participação no capital, como os "*Depositary receipts*". / Includes, namely, shares, investment trust, units and other participation or similar documents, such as "Depositary receipts".
(3) Inclui, nomeadamente, títulos de dívida pública ou privada, tais como, obrigações, certificados de depósito de prazo superior a 1 ano, títulos de participação e outros títulos de dívida de prazo superior a 1 ano. / Includes, namely, public or private debt securities, such as bonds and notes, negotiable certificates of deposit with maturities of more than 1 year, participation certificates and other debt securities with maturities of more than 1 year.
(4) Inclui, nomeadamente, bilhetes do Tesouro, papel comercial, certificados de depósito de prazo não superior a 1 ano e outros títulos de prazo não superior a 1 ano. / Includes, namely, Treasury bills, commercial paper, negotiable certificates of deposit with original maturities of 1 year or less and other securities with maturities of 1 year or less.

## C.2.4.5 INVESTIMENTO DE CARTEIRA[a]

**Outros setores residentes, por tipo de instrumento**
**Valores líquidos**

## PORTFOLIO INVESTMENT[a]

**Other resident sectors, by type of instrument**
**Net figures**

Fonte / Source: Banco de Portugal

$10^3$ euros

| | Total | | Ações e outras participações[1] | | | | Obrigações e outros títulos de dívida de longo prazo[2] | | Títulos de dívida de curto prazo[3] | |
|---|---|---|---|---|---|---|---|---|---|---|
| | | | Ações | | Unidades de participação e outras | | | | | |
| | Ativos | Passivos | Ativos | Passivos | Ativos | Passivos | Ativos | Passivos | Ativos | Passivos |
| | Total | | Shares and other equity[1] | | | | Long-term debt securities[2] | | Short-term debt securities[3] | |
| | | | Shares | | Investment trust units and other | | | | | |
| | Assets | Liabilities | Assets | Liabilities | Assets | Liabilities | Assets | Liabilities | Assets | Liabilities |
| | 1=3+5+7+9 | 2=4+6+8+10 | 3 | 4 | 5 | 6 | 7 | 8 | 9 | 10 |
| **10** | 2 643 436 | 1 476 926 | -257 179 | 1 871 304 | -201 434 | -3 099 828 | 3 915 035 | 1 823 058 | -812 986 | 882 392 |
| **11** | 14 613 722 | -3 348 006 | 2 771 833 | 821 047 | 828 116 | -8 655 253 | 11 825 346 | 1 351 527 | -811 573 | 3 134 672 |
| **12** | 2 015 031 | -9 197 350 | 867 465 | 1 010 010 | 529 167 | -8 577 923 | 888 595 | -3 001 927 | -270 196 | 1 372 491 |
| **11** Dez | 1 711 665 | 663 706 | 350 025 | 246 637 | -66 399 | -383 112 | 1 460 841 | 522 931 | -32 801 | 277 251 |
| **12** Jan | 517 660 | -845 802 | 61 421 | -65 985 | 57 334 | -304 803 | 434 418 | -527 476 | -35 513 | 52 463 |
| Fev | -144 157 | -660 357 | 91 896 | 83 101 | -58 917 | -309 786 | 22 128 | -403 931 | -199 262 | -29 741 |
| Mar | -363 443 | 211 676 | 31 502 | 169 534 | -23 043 | -138 574 | -522 654 | -21 471 | 150 752 | 202 186 |
| Abr | -157 705 | -332 843 | 111 459 | 209 508 | 222 577 | -227 563 | 45 328 | -65 249 | -537 069 | -249 538 |
| Mai | 828 090 | -9 318 | 203 140 | -418 925 | 291 373 | -295 607 | 466 379 | 124 913 | -132 802 | 580 300 |
| Jun | 698 099 | -4 903 193 | 183 276 | 399 786 | 196 589 | -5 063 680 | 456 444 | 34 109 | -138 210 | -273 409 |
| Jul | 285 105 | -1 366 410 | -11 671 | 112 204 | -14 654 | -1 880 555 | 171 740 | 147 261 | 139 691 | 254 679 |
| Ago | -350 911 | -547 250 | 31 401 | 348 972 | -61 330 | -170 985 | -526 136 | -485 174 | 205 154 | -240 063 |
| Set | 191 305 | -183 850 | 5 202 | 126 829 | -46 784 | -98 105 | 14 501 | -199 671 | 218 387 | -12 904 |
| Out | 131 866 | -150 352 | 1 752 | 13 276 | 5 511 | -161 120 | 145 367 | -202 464 | -20 765 | 199 957 |
| Nov | 346 194 | -62 159 | 60 638 | 4 122 | -60 460 | -133 275 | 174 376 | 32 175 | 171 640 | 34 820 |
| Dez | 32 929 | -347 493 | 97 449 | 27 587 | 20 972 | 206 129 | 6 705 | -1 434 948 | -92 198 | 853 739 |
| **13** Jan | 522 931 | -152 250 | 30 153 | 251 388 | -84 574 | -333 863 | 651 138 | 283 429 | -73 785 | -353 204 |
| Fev | 15 263 | 110 006 | -36 039 | 284 558 | -125 072 | -151 512 | 118 858 | 173 927 | 57 516 | -196 966 |
| Mar | 578 132 | 725 539 | 113 745 | 195 311 | -317 023 | 5 076 | 895 529 | 182 095 | -114 120 | 343 057 |
| Abr | -374 895 | 393 898 | -47 561 | 138 230 | -149 542 | -128 510 | 260 394 | -9 793 | -438 187 | 393 971 |
| Mai | -282 350 | -408 920 | -63 710 | -127 998 | -146 573 | -1 385 480 | -307 551 | 979 058 | 235 482 | 125 499 |

(1) Inclui, nomeadamente, ações, unidades de participação em fundos de investimento e outros títulos de participação no capital, como os "*Depositary receipts*". / Includes, namely, shares, investment trust, units and other participation or similar documents, such as "Depositary receipts".
(2) Inclui, nomeadamente, títulos de dívida pública ou privada, tais como obrigações, certificados de depósito de prazo superior a 1 ano, títulos de participação e outros títulos de dívida de prazo superior a 1 ano. / Includes, namely, public or private debt securities, such as bonds and notes, negotiable certificates of deposit with maturities of more than 1 year, participation certificates and other debt securities with maturities of more than 1 year.
(3) Inclui, nomeadamente, bilhetes do Tesouro, papel comercial, certificados de depósito de prazo não superior a 1 ano e outros títulos de prazo não superior a 1 ano. / Includes, namely, Treasury bills, commercial paper, negotiable certificates of deposit with original maturities of 1 year or less and other securities with maturities of 1 year or less.

## C.2.4.6 INVESTIMENTO DE CARTEIRA[a]

**Por setor institucional da entidade residente - Outros setores residentes[1]**
**Valores líquidos**

## PORTFOLIO INVESTMENT[a]

**By institutional sector of the resident entity - Other resident sectors[1]**
**Net figures**

Fonte / Source: Banco de Portugal

$10^3$ euros

| | Outros intermediários financeiros e auxiliares financeiros[2] | | | Sociedades de seguros e fundos de pensões | | Sociedades não financeiras | | Particulares | |
|---|---|---|---|---|---|---|---|---|---|
| | Ativos | | Passivos | | | | | | |
| | Total | dos quais: Fundos de investimento[3] | | Ativos | Passivos | Ativos | Passivos | Ativos | Passivos |
| | Other financial intermediaries and financial auxiliaries[2] | | | Insurance corporations and pension funds | | Non-financial corporations | | Private individuals | |
| | Assets | | Liabilities | | | | | | |
| | Total | of which: Investment trusts[3] | | Assets | Liabilities | Assets | Liabilities | Assets | Liabilities |
| | 1 | 2 | 3 | 4 | 5 | 6 | 7 | 8 | 9 |
| **10** | 724 097 | 528 459 | -2 643 260 | 4 030 322 | 31 906 | -1 327 852 | 4 088 280 | -783 132 | 0 |
| **11** | 2 567 593 | 1 973 103 | -7 028 796 | 10 723 194 | -14 964 | 1 192 614 | 3 695 753 | 130 321 | 0 |
| **12** | -157 713 | -144 948 | -12 014 411 | 3 041 688 | 55 921 | -88 848 | 2 761 140 | -780 097 | 0 |
| **11** Dez | -52 497 | -93 245 | -312 821 | 1 868 211 | 65 955 | 18 879 | 910 572 | -122 928 | 0 |
| **12** Jan | -203 969 | -44 654 | -975 823 | 652 497 | -21 557 | -124 474 | 151 579 | 193 606 | 0 |
| Fev | -65 190 | -143 380 | -386 562 | -121 845 | -59 | -72 571 | -273 735 | 115 449 | 0 |
| Mar | -29 114 | -7 047 | -294 731 | 94 370 | 3 622 | -29 709 | 502 784 | -398 991 | 0 |
| Abr | -5 781 | 24 499 | -383 019 | 139 026 | 21 622 | 29 244 | 28 554 | -320 195 | 0 |
| Mai | 88 522 | 98 431 | -43 383 | 813 373 | -23 382 | 173 020 | 57 446 | -246 824 | 0 |
| Jun | -62 457 | -78 047 | -5 547 584 | 1 118 078 | 84 964 | -107 589 | 559 427 | -249 933 | 0 |
| Jul | -59 303 | -74 287 | -2 227 479 | 409 497 | -67 | -31 911 | 861 135 | -33 178 | 0 |
| Ago | 130 627 | 51 292 | -476 380 | -607 904 | 47 | -52 775 | -70 917 | 179 140 | 0 |
| Set | -16 705 | 31 613 | -173 423 | 76 508 | -21 473 | 82 612 | 11 047 | 48 889 | 0 |
| Out | -202 704 | -154 519 | -553 270 | 177 372 | -871 | 9 000 | 403 790 | 148 198 | 0 |
| Nov | 233 892 | 245 185 | -90 484 | 157 079 | 21 040 | 18 918 | 7 286 | -63 696 | 0 |
| Dez | 34 468 | -94 034 | -862 271 | 133 636 | -7 966 | 17 388 | 522 744 | -152 563 | 0 |
| **13** Jan | -94 834 | -94 969 | -239 804 | 559 457 | 5 103 | -3 646 | 82 451 | 61 954 | 0 |
| Fev | 55 095 | 30 732 | -64 164 | 44 714 | -3 069 | 32 805 | 177 239 | -117 351 | 0 |
| Mar | -59 537 | -116 817 | 100 394 | 691 417 | 251 | 79 814 | 624 895 | -133 562 | 0 |
| Abr | -141 146 | -49 068 | -141 536 | 18 686 | 3 554 | -341 106 | 531 880 | 88 670 | 0 |
| Mai | -306 337 | -265 407 | -806 276 | -102 875 | -451 | 49 481 | 397 807 | 77 381 | 0 |

(1) Por setor institucional do investidor residente, no caso dos ativos, e do emitente residente, no caso dos passivos. / By institutional sector of the resident investor, for assets, and of the resident issuer, for liabilities.
(2) Sobre o conteúdo, ver notas no fim da publicação. / For information on coverage see notes at the end of this publication.
(3) Exceto fundos do mercado monetário. / Except money market funds.

## C.2.4.7 INVESTIMENTO DE CARTEIRA[a]

**Por zona económica[1]**
**Valores líquidos**

## PORTFOLIO INVESTMENT[a]

**By economic region[1]**
**Net figures**

Fonte / Source: Banco de Portugal

$10^3$ euros

| | Ativos | | | | | Passivos | | | | |
|---|---|---|---|---|---|---|---|---|---|---|
| | União Europeia | | *Off-shores*[b] | Resto do mundo | Por memória: OCDE | União Europeia | | *Off-shores*[b] | Resto do mundo | Por memória: OCDE |
| | Total | dos quais: pertencentes à área do euro | | | | Total | dos quais: pertencentes à área do euro | | | |
| | Assets | | | | | Liabilities | | | | |
| | European Union | | Off-shores[b] | Rest of the world | Memo item: OECD | European Union | | Off-shores[b] | Rest of the world | Memo item: OECD |
| | Total | of which: euro area countries | | | | Total | of which: euro area countries | | | |
| | 1 | 2 | 3 | 4 | 5 | 6 | 7 | 8 | 9 | 10 |
| **10** | -4 668 044 | -4 477 853 | 2 271 507 | -45 642 | -4 665 399 | -7 895 346 | -5 693 113 | -98 408 | 778 160 | -6 409 313 |
| **11** | 15 759 229 | 13 125 106 | 4 538 323 | 3 810 432 | 17 965 650 | -29 478 265 | -24 984 707 | 849 176 | -40 453 | -29 277 672 |
| **12** | 6 755 413 | 9 276 593 | 3 524 756 | 40 206 | 6 757 717 | -30 851 926 | -29 508 983 | 1 068 793 | -1 394 907 | -29 939 258 |
| **11** Dez | 1 722 911 | 1 559 528 | 2 060 549 | 87 328 | 1 788 085 | -1 580 542 | -1 539 898 | 625 807 | -67 071 | -1 608 781 |
| **12** Jan | 1 405 568 | 1 280 285 | -159 512 | 2 734 | 1 416 110 | -5 205 788 | -5 023 326 | 498 525 | -379 819 | -5 256 583 |
| Fev | -2 009 080 | -1 597 546 | 507 157 | -74 818 | -2 096 892 | -1 667 739 | -1 471 865 | 470 253 | -711 550 | -1 636 275 |
| Mar | 39 075 | 446 010 | 303 419 | 101 329 | 124 269 | -5 169 691 | -5 034 398 | 696 726 | -475 602 | -5 139 981 |
| Abr | 183 868 | 1 261 993 | 182 186 | 269 467 | 385 231 | -1 327 810 | -1 381 795 | -385 959 | 95 234 | -1 296 787 |
| Mai | 468 820 | 864 560 | 447 146 | 226 995 | 555 530 | -488 633 | -368 867 | -55 576 | -512 231 | -467 384 |
| Jun | 5 067 540 | 5 455 561 | 721 817 | -52 614 | 4 973 896 | -13 858 971 | -13 652 377 | 200 498 | -122 117 | -13 999 736 |
| Jul | 1 148 819 | 1 138 515 | 64 077 | -91 762 | 1 014 250 | -3 191 672 | -2 420 674 | 66 341 | -183 501 | -3 229 706 |
| Ago | -107 986 | -66 490 | 52 039 | -23 079 | 36 560 | -866 164 | -937 173 | 56 447 | -294 936 | -864 113 |
| Set | 206 099 | 127 473 | 739 157 | -229 877 | 4 118 | 489 181 | 376 071 | -329 177 | 146 975 | 513 694 |
| Out | -526 871 | -531 619 | 57 830 | -30 288 | -554 604 | 138 037 | 246 044 | -180 193 | 475 595 | 302 004 |
| Nov | 458 178 | 490 284 | 190 041 | -120 307 | 386 024 | 1 242 374 | 1 147 663 | 53 555 | 2 838 | 1 260 418 |
| Dez | 421 382 | 407 567 | 419 397 | 62 427 | 513 225 | -945 050 | -988 286 | -22 647 | 564 206 | -124 808 |
| **13** Jan | -1 353 801 | -1 538 135 | -44 133 | 203 304 | -1 102 698 | 3 459 335 | 2 816 332 | -367 951 | 191 918 | 3 572 316 |
| Fev | -984 992 | -1 181 962 | 275 525 | 35 288 | -928 885 | 406 285 | -657 370 | 133 472 | -382 325 | 30 071 |
| Mar | -106 353 | -202 866 | 685 936 | 53 124 | -60 626 | 601 158 | -1 054 446 | 151 638 | -392 736 | 434 137 |
| Abr | -773 848 | -869 641 | 288 602 | 66 951 | -735 550 | -1 786 994 | -2 678 222 | 747 591 | 245 360 | -1 557 546 |
| Mai | 136 142 | -71 448 | -22 817 | 15 048 | -12 467 | 1 998 800 | 1 445 622 | 13 997 | 131 776 | 2 169 163 |

(1) Por zona económica da entidade emitente não residente, no caso dos ativos. Os valores dos passivos por zona económica e país de origem do investidor não residente são obtidos de acordo com a informação reportada diretamente ao Banco de Portugal, a qual na maioria das situações se refere ao primeiro tomador dos títulos. / By economic region of the non-resident issuing entity, for assets. The values of liabilities by economic area and country of origin of the non-resident investor are obtained accordingly with the information reported directly to the Banco de Portugal, which refers mainly to the first acquirer of the securities.

## C.2.4.8 INVESTIMENTO DE CARTEIRA[a]
**Com países da área do euro[1]**
**Valores líquidos**

## PORTFOLIO INVESTMENT[a]
**With euro area countries[1]**
**Net figures**

Fonte / Source: Banco de Portugal

$10^3$ euros

| | | Ativos | | | | Passivos | | | |
|---|---|---|---|---|---|---|---|---|---|
| | | Alemanha | Espanha | França | Outros | Alemanha | Espanha | França | Outros |
| | | Assets | | | | Liabilities | | | |
| | | Germany | Spain | France | Other | Germany | Spain | France | Other |
| | | 1 | 2 | 3 | 4 | 5 | 6 | 7 | 8 |
| **10** | | -510 132 | -2 464 657 | 2 677 570 | -4 180 634 | 128 763 | 347 085 | 509 162 | -6 678 123 |
| **11** | | 5 080 060 | 2 290 301 | -422 777 | 6 177 523 | 315 600 | 2 469 036 | -525 080 | -27 244 263 |
| **12** | | -808 377 | -791 361 | 2 216 793 | 8 659 539 | -356 357 | 214 464 | 806 514 | -30 173 605 |
| **11** | Dez | 536 705 | 925 542 | 64 130 | 33 151 | -52 624 | 129 152 | -54 154 | -1 562 272 |
| **12** | Jan | 251 322 | -134 157 | 391 119 | 772 000 | -17 933 | 405 919 | 16 640 | -5 427 952 |
| | Fev | -282 672 | -143 670 | -437 581 | -733 623 | -5 168 | 168 020 | 4 469 | -1 639 187 |
| | Mar | -590 898 | -157 758 | 1 344 579 | -149 913 | -147 375 | 25 701 | 57 331 | -4 970 055 |
| | Abr | 415 412 | -85 525 | 2 146 | 929 960 | -23 234 | 431 584 | 64 | -1 790 210 |
| | Mai | 74 541 | -56 217 | 44 381 | 801 855 | -58 909 | -298 426 | 10 503 | -22 035 |
| | Jun | -3 685 | 406 964 | 521 221 | 4 531 061 | -132 092 | -805 096 | 26 787 | -12 741 976 |
| | Jul | -113 878 | -5 828 | -68 178 | 1 326 399 | -25 071 | -19 530 | -119 205 | -2 256 868 |
| | Ago | -48 678 | -192 987 | -7 279 | 182 454 | 4 837 | 3 269 | -99 279 | -846 001 |
| | Set | -262 184 | 163 401 | 6 024 | 220 232 | 19 019 | 40 651 | 3 872 | 312 528 |
| | Out | -71 021 | -536 856 | 344 755 | -268 496 | 16 876 | -8 134 | 1 463 | 235 839 |
| | Nov | 53 134 | 230 311 | 305 464 | -98 625 | 30 091 | 95 901 | 62 532 | 959 139 |
| | Dez | -229 770 | -279 040 | -229 858 | 1 146 235 | -17 400 | 174 604 | 841 336 | -1 986 827 |
| **13** | Jan | 187 291 | -820 899 | -360 949 | -543 579 | 186 234 | 711 530 | -43 927 | 1 962 496 |
| | Fev | 64 699 | -654 395 | -90 854 | -501 412 | 79 236 | -237 964 | -18 134 | -480 508 |
| | Mar | 254 001 | -29 038 | 44 650 | -472 479 | -89 605 | -2 940 | -81 781 | -880 119 |
| | Abr | -338 759 | 261 535 | 34 384 | -826 800 | 229 707 | 254 584 | -91 321 | -3 071 192 |
| | Mai | -115 928 | -592 127 | -271 385 | 907 992 | 39 768 | 75 095 | 87 041 | 1 243 719 |

(1) Investimento em países da área do euro, no caso dos ativos, e investimento com origem em países da área do euro, no caso dos passivos. Os valores dos passivos por zona económica e país de origem do investidor não residente são obtidos de acordo com a informação reportada diretamente ao Banco de Portugal, a qual na maioria das situações se refere ao primeiro tomador dos títulos. / Investment in euro area countries, for assets, and investment from euro area countries, for liabilities. The values of liabilities by economic area and country of origin of the non-resident investor are obtained accordingly with the information reported directly to the Banco de Portugal,which refers mainly to the first acquirer of the securities.

## C.2.4.9 INVESTIMENTO DE CARTEIRA[a]
**Com países fora da área do euro[1]**
**Valores líquidos**

## PORTFOLIO INVESTMENT[a]
**With non-euro area countries[1]**
**Net figures**

Fonte / Source: Banco de Portugal

$10^3$ euros

| | | Ativos | | | | | Passivos | | | |
|---|---|---|---|---|---|---|---|---|---|---|
| | | Reino Unido | Brasil | EUA | Suíça | Outros | Reino Unido | EUA | Suíça | Outros |
| | | Assets | | | | | Liabilities | | | |
| | | United Kingdom | Brazil | USA | Switzerland | Other | United Kingdom | USA | Switzerland | Other |
| | | 1 | 2 | 3 | 4 | 5 | 6 | 7 | 8 | 9 |
| **10** | | -705 982 | -127 930 | -40 535 | -125 484 | 3 035 605 | -2 344 240 | 100 075 | 1 649 965 | -928 281 |
| **11** | | 2 306 297 | 1 740 263 | 1 585 370 | 190 957 | 5 159 990 | -4 484 560 | 136 669 | 169 965 | 493 091 |
| **12** | | -2 675 685 | 117 322 | -113 943 | 13 731 | 3 702 358 | -1 368 413 | 86 928 | 770 106 | -1 157 677 |
| **11** | Dez | 62 715 | 62 731 | 31 231 | 31 502 | 2 123 079 | -34 736 | 16 578 | -37 930 | 574 180 |
| **12** | Jan | 172 585 | 1 004 | 75 208 | -24 947 | -255 343 | -183 088 | -1 222 | -51 907 | 172 461 |
| | Fev | -464 471 | 16 658 | -6 905 | 22 167 | 453 358 | -200 200 | 5 479 | 29 291 | -271 742 |
| | Mar | -388 892 | 12 736 | 44 851 | 18 716 | 310 402 | -135 938 | 12 717 | 13 075 | 195 976 |
| | Abr | -1 037 321 | 60 644 | 155 760 | 3 250 | 191 196 | 53 297 | 2 840 | 26 341 | -319 216 |
| | Mai | -519 374 | 79 691 | 41 154 | 10 296 | 666 634 | -122 701 | 6 908 | 15 654 | -587 433 |
| | Jun | -461 955 | 9 866 | -205 968 | 878 | 938 361 | -206 950 | -54 958 | -88 721 | 222 415 |
| | Jul | -4 986 | 20 689 | -145 070 | -687 | 112 673 | -772 172 | -15 297 | -22 073 | -78 616 |
| | Ago | -2 062 | 7 851 | 101 436 | -23 040 | -96 721 | 69 845 | -12 414 | 16 080 | -240 990 |
| | Set | 2 416 | -9 762 | -134 241 | -2 192 | 731 686 | 106 924 | 31 197 | -5 731 | -201 482 |
| | Out | 70 826 | -20 803 | -30 206 | 4 250 | 8 223 | -112 184 | 50 339 | 105 701 | 143 538 |
| | Nov | -22 344 | 12 111 | -74 612 | 3 319 | 119 153 | 95 655 | 18 757 | 812 | 35 879 |
| | Dez | -20 108 | -73 362 | 64 650 | 1 721 | 522 737 | 39 098 | 42 581 | 731 583 | -228 467 |
| **13** | Jan | 164 753 | -119 063 | 249 554 | -14 839 | 63 101 | 636 767 | 93 876 | 6 867 | -270 540 |
| | Fev | 115 237 | -43 333 | -4 923 | 16 490 | 424 312 | 1 062 976 | -313 480 | -69 981 | 135 287 |
| | Mar | 50 210 | 15 004 | 74 572 | 4 042 | 691 744 | 1 655 806 | -67 126 | -90 010 | -84 164 |
| | Abr | 111 450 | 33 375 | 41 711 | 4 624 | 260 187 | 892 876 | -150 907 | 447 202 | 695 008 |
| | Mai | 167 094 | 7 869 | 45 270 | 933 | -21 345 | 553 658 | 177 802 | -5 571 | -26 937 |

(1) Investimento em países fora da área do euro, no caso dos ativos, e investimento com origem em países fora da área do euro, no caso dos passivos. Os valores dos passivos por zona económica e país de origem do investidor não residente são obtidos de acordo com a informação reportada diretamente ao Banco de Portugal, a qual na maioria das situações se refere ao primeiro tomador dos títulos. / Investment in non-euro area countries, for assets, and investment from non-euro area countries, for liabilities. The values of liabilities by economic area and country of origin of the non-resident investor are obtained accordingly with the information reported directly to the Banco de Portugal,which refers mainly to the first acquirer of the securities.

## C.2.5 DERIVADOS FINANCEIROS[a]

**Por setor institucional do investidor residente**
**Valores líquidos**

## FINANCIAL DERIVATIVES[a]

**By institutional sector of the resident investor**
**Net figures**

Fonte / Source: Banco de Portugal

$10^3$ euros

| | Total | | Autoridades monetárias[1] | | Administrações públicas[1] | | Outras instituições financeiras monetárias[1] | | Outros setores residentes | |
|---|---|---|---|---|---|---|---|---|---|---|
| | Ativos | Passivos | Ativos | Passivos | Ativos | Passivos | Ativos | Passivos | Ativos | Passivos |
| | Total | | Monetary authorities[1] | | General government[1] | | Other monetary financial institutions[1] | | Other resident sectors | |
| | Assets | Liabilities | Assets | Liabilities | Assets | Liabilities | Assets | Liabilities | Assets | Liabilities |
| | 1=3+5+7+9 | 2=4+6+8+10 | 3 | 4 | 5 | 6 | 7 | 8 | 9 | 10 |
| **10** | 25 323 454 | -24 963 697 | 83 030 | -92 289 | 11 720 011 | -11 291 902 | 10 816 335 | -11 012 347 | 2 704 078 | -2 567 160 |
| **11** | 18 732 664 | -18 281 998 | 74 155 | -105 817 | 6 685 472 | -6 468 921 | 9 714 417 | -9 159 521 | 2 258 620 | -2 547 739 |
| **12** | 15 427 008 | -15 362 345 | 127 021 | -170 982 | 6 521 411 | -6 333 041 | 6 921 475 | -6 773 771 | 1 857 101 | -2 084 552 |
| **11** Dez | 1 341 379 | -1 258 312 | 1 313 | -3 607 | 276 742 | -286 637 | 948 991 | -820 225 | 114 332 | -147 842 |
| **12** Jan | 885 070 | -867 747 | 4 511 | -5 069 | 200 271 | -249 601 | 629 007 | -540 687 | 51 281 | -72 389 |
| Fev | 1 755 462 | -1 651 728 | 5 083 | -5 566 | 680 300 | -548 688 | 438 929 | -436 018 | 631 151 | -661 456 |
| Mar | 1 016 543 | -1 000 428 | 13 587 | -12 646 | 214 128 | -232 939 | 675 038 | -598 475 | 113 791 | -156 368 |
| Abr | 609 616 | -744 028 | 5 955 | -15 303 | 94 395 | -215 087 | 448 023 | -447 851 | 61 242 | -65 787 |
| Mai | 1 210 827 | -1 218 835 | 8 157 | -24 710 | 711 802 | -726 467 | 430 998 | -387 986 | 59 869 | -79 672 |
| Jun | 997 012 | -1 142 422 | 16 314 | -9 894 | 97 577 | -180 825 | 738 284 | -804 636 | 144 837 | -147 068 |
| Jul | 1 648 078 | -1 539 394 | 8 330 | -18 678 | 103 245 | -301 581 | 1 438 683 | -1 093 094 | 97 820 | -126 042 |
| Ago | 2 477 930 | -2 519 603 | 16 485 | -16 170 | 2 024 577 | -2 018 499 | 349 383 | -379 897 | 87 485 | -105 036 |
| Set | 788 593 | -928 777 | 11 316 | -12 795 | 169 641 | -106 192 | 464 340 | -644 232 | 143 295 | -165 558 |
| Out | 547 191 | -643 984 | 12 586 | -12 918 | 69 284 | -50 646 | 420 891 | -517 781 | 44 430 | -62 638 |
| Nov | 2 593 212 | -2 191 924 | 10 324 | -18 121 | 1 937 823 | -1 522 944 | 337 679 | -333 992 | 307 385 | -316 868 |
| Dez | 897 474 | -913 474 | 14 372 | -19 112 | 218 367 | -179 569 | 550 220 | -589 123 | 114 516 | -125 669 |
| **13** Jan | 1 527 991 | -1 566 441 | 34 057 | -14 517 | 1 052 584 | -1 041 755 | 383 875 | -440 533 | 57 475 | -69 636 |
| Fev | 1 317 057 | -1 157 907 | 7 033 | -17 134 | 340 172 | -186 182 | 369 847 | -337 469 | 600 005 | -617 122 |
| Mar | 1 812 443 | -1 821 627 | 9 271 | -24 607 | 186 796 | -254 809 | 515 129 | -431 630 | 1 101 248 | -1 110 580 |
| Abr | 1 295 015 | -1 232 964 | 18 284 | -24 237 | 263 468 | -136 439 | 356 201 | -393 307 | 657 063 | -678 981 |
| Mai | 1 199 637 | -1 304 426 | 20 292 | -7 633 | 353 240 | -415 573 | 290 602 | -297 899 | 535 502 | -583 322 |

(1) Sobre o conteúdo, ver notas no fim da publicação. / For information on coverage see notes at the end of this publication.

## C.2.6.1 OUTRO INVESTIMENTO[a]

**Por setor institucional do investidor residente**
**Valores líquidos**

## OTHER INVESTMENT[a]

**By institutional sector of the resident investor**
**Net figures**

Fonte / Source: Banco de Portugal

$10^3$ euros

| | Total | | Autoridades monetárias[1][2] | | Administrações públicas[1] | | Outras instituições financeiras monetárias[1] | | Outros setores residentes | |
|---|---|---|---|---|---|---|---|---|---|---|
| | Ativos | Passivos | Ativos | Passivos | Ativos | Passivos | Ativos | Passivos | Ativos | Passivos |
| | Total | | Monetary authorities[1][2] | | General government[1] | | Other monetary financial institutions[1] | | Other resident sectors | |
| | Assets | Liabilities | Assets | Liabilities | Assets | Liabilities | Assets | Liabilities | Assets | Liabilities |
| | 1=3+5+7+9 | 2=4+6+8+10 | 3 | 4 | 5 | 6 | 7 | 8 | 9 | 10 |
| **10** | -7 318 748 | 25 534 721 | -212 033 | 36 551 561 | 126 215 | -327 213 | -1 783 778 | -13 017 734 | -5 449 152 | 2 328 107 |
| **11** | 1 325 186 | 14 041 903 | 1 289 065 | 1 012 907 | -2 324 521 | 35 712 388 | 1 837 934 | -24 687 925 | 522 708 | 2 004 533 |
| **12** | -1 908 359 | 15 635 778 | -66 748 | 5 033 505 | -442 696 | 26 869 327 | -310 791 | -15 524 674 | -1 088 123 | -742 380 |
| **11** Dez | 1 557 239 | -5 096 806 | 612 356 | -784 789 | 22 057 | 3 745 229 | -1 556 853 | -9 410 627 | 2 479 679 | 1 353 381 |
| **12** Jan | 1 264 039 | 3 040 847 | -495 726 | 1 682 456 | 167 132 | 4 260 847 | 1 695 888 | -2 669 709 | -103 254 | -232 747 |
| Fev | -1 718 408 | 4 896 030 | 710 659 | 1 332 569 | -5 206 | -272 883 | -2 812 405 | 3 248 264 | 388 545 | 588 079 |
| Mar | -960 740 | 6 574 309 | -571 798 | 10 559 988 | 52 737 | 93 340 | -1 733 767 | -4 789 302 | 1 292 089 | 710 284 |
| Abr | 657 629 | 651 897 | 60 002 | -5 728 658 | -3 661 | 7 162 160 | 223 478 | -424 170 | 377 810 | -357 435 |
| Mai | -2 358 869 | 117 625 | -15 380 | -6 120 056 | 25 824 | 7 611 087 | -1 868 013 | -849 442 | -501 300 | -523 964 |
| Jun | -1 251 003 | 8 216 805 | 21 049 | 11 634 187 | -484 | 158 639 | -685 588 | -2 692 071 | -585 980 | -883 950 |
| Jul | 57 615 | 198 081 | 250 938 | -1 808 278 | -2 245 | 2 552 547 | 388 004 | -708 318 | -579 082 | 162 130 |
| Ago | 135 122 | -1 201 942 | 254 478 | -488 767 | 37 255 | 1 363 761 | 446 281 | -2 774 871 | -602 892 | 697 935 |
| Set | 1 214 439 | -2 263 589 | 1 434 | -303 490 | 18 550 | -71 253 | 773 446 | -1 768 862 | 421 009 | -119 984 |
| Out | -369 117 | -67 077 | -394 932 | -2 122 278 | -802 531 | 1 797 026 | -30 456 | -154 294 | 858 801 | 412 468 |
| Nov | 936 268 | -2 897 465 | 95 057 | -2 992 094 | -54 | 1 754 033 | 324 775 | -1 319 388 | 516 489 | -340 015 |
| Dez | 484 666 | -1 629 744 | 17 472 | -612 076 | 69 987 | 460 023 | 2 967 565 | -622 510 | -2 570 358 | -855 182 |
| **13** Jan | 1 011 819 | -3 567 122 | 19 466 | -3 103 012 | 3 511 | 1 084 684 | 1 018 788 | -1 841 437 | -29 946 | 292 642 |
| Fev | -856 053 | 1 584 320 | -102 497 | 446 472 | 5 547 | 614 376 | -387 789 | 601 503 | -371 313 | -78 030 |
| Mar | 668 625 | -1 553 519 | 19 773 | -144 255 | 69 205 | 195 115 | 240 150 | -1 215 887 | 339 496 | -388 493 |
| Abr | 1 081 543 | 358 112 | 151 979 | 3 045 605 | -439 056 | 46 140 | 1 753 320 | -2 510 598 | -384 700 | -223 036 |
| Mai | -324 541 | -2 506 959 | 19 628 | -3 084 365 | -394 | -292 180 | 226 684 | 876 888 | -570 460 | -7 301 |

(1) Sobre o conteúdo, ver notas no fim da publicação. / For information on coverage see notes at the end of this publication.
(2) A partir de janeiro de 1999, inclui os ativos e passivos face a residentes na área do euro ou denominados em euros, os quais deixaram de ser considerados "Ativos de reserva". / Since January 1999, it includes those assets and liabilities on euro area residents or denominated in euros, which can no longer be classified as "Reserve assets".

## C.2.6.2 OUTRO INVESTIMENTO[a]

**Autoridades monetárias[1][2] e administrações públicas[1], por prazo**
**Valores líquidos**

## OTHER INVESTMENT[a]

**Monetary authorities[1][2] and general government[1], by maturity**
**Net figures**

Fonte / Source: Banco de Portugal

$10^3$ euros

| | Autoridades monetárias | | | | Administrações públicas | | | |
|---|---|---|---|---|---|---|---|---|
| | Ativos | | Passivos | | Ativos | | Passivos | |
| | De longo prazo | De curto prazo | De longo prazo | De curto prazo | De longo prazo | De curto prazo | De longo prazo | De curto prazo |
| | Monetary authorities | | | | General government | | | |
| | Assets | | Liabilities | | Assets | | Liabilities | |
| | Long-term | Short-term | Long-term | Short-term | Long-term | Short-term | Long-term | Short-term |
| | 1 | 2 | 3 | 4 | 5 | 6 | 7 | 8 |
| **10** | -87 520 | -124 513 | 29 173 | 36 522 388 | -570 222 | 696 437 | -480 234 | 153 021 |
| **11** | -29 173 | 1 318 239 | -29 173 | 1 042 080 | -659 137 | -1 665 384 | 34 691 615 | 1 020 772 |
| **12** | -29 173 | -37 575 | 0 | 5 033 505 | 85 619 | -528 315 | 27 925 404 | -1 056 076 |
| **11** Dez | -29 173 | 641 529 | -29 173 | -755 616 | -4 326 | 26 382 | 2 882 217 | 863 012 |
| **12** Jan | 0 | -495 726 | 0 | 1 682 456 | -2 080 | 169 213 | 3 227 490 | 1 033 357 |
| Fev | 0 | 710 659 | 0 | 1 332 569 | -827 | -4 379 | -196 176 | -76 706 |
| Mar | 0 | -571 798 | 0 | 10 559 988 | 6 535 | 46 202 | 76 893 | 16 448 |
| Abr | 0 | 60 002 | 0 | -5 728 658 | -9 061 | 5 400 | 7 077 933 | 84 227 |
| Mai | 0 | -15 380 | 0 | -6 120 056 | -423 | 26 247 | 7 719 705 | -108 618 |
| Jun | 0 | 21 049 | 0 | 11 634 187 | -884 | 401 | 34 227 | 124 412 |
| Jul | 0 | 250 938 | 0 | -1 808 278 | -4 086 | 1 841 | 3 705 582 | -1 153 035 |
| Ago | 0 | 254 478 | 0 | -488 767 | 21 547 | 15 708 | 2 289 251 | -925 490 |
| Set | 0 | 1 434 | 0 | -303 490 | 5 899 | 12 651 | -138 965 | 67 712 |
| Out | 0 | -394 932 | 0 | -2 122 278 | -525 | -802 006 | 1 897 112 | -100 086 |
| Nov | 0 | 95 057 | 0 | -2 992 094 | -1 885 | 1 831 | 1 473 773 | 280 260 |
| Dez | -29 173 | 46 645 | 0 | -612 076 | 71 411 | -1 424 | 758 581 | -298 558 |
| **13** Jan | 0 | 19 466 | 0 | -3 103 012 | -1 730 | 5 242 | 948 249 | 136 435 |
| Fev | 0 | -102 497 | 0 | 446 472 | -931 | 6 478 | 768 142 | -153 766 |
| Mar | 0 | 19 773 | 0 | -144 255 | 7 619 | 61 586 | 53 910 | 141 205 |
| Abr | 0 | 151 979 | 0 | 3 045 605 | -1 127 | -437 928 | 112 644 | -66 504 |
| Mai | 0 | 19 628 | 0 | -3 084 365 | -947 | 553 | -227 651 | -64 529 |

1) Sobre o conteúdo, ver notas no fim da publicação. / For information on coverage see notes at the end of this publication.
(2) A partir de janeiro de 1999, inclui os ativos e passivos face a residentes na área do euro ou denominados em euros, os quais deixaram de ser considerados "Ativos de reserva". / Since January 1999, it includes those assets and liabilities on euro area residents or denominated in euros, which can no longer be classified as "Reserve assets".

## C.2.6.3 OUTRO INVESTIMENTO[a]

**Outras instituições financeiras monetárias[1] e outros setores residentes, por prazo**
**Valores líquidos**

## OTHER INVESTMENT[a]

**Other monetary financial institutions[1] and other resident sectors, by maturity**
**Net figures**

Fonte / Source: Banco de Portugal

$10^3$ euros

| | Outras instituições financeiras monetárias | | | | Outros setores residentes | | | | | |
|---|---|---|---|---|---|---|---|---|---|---|
| | Ativos | | Passivos | | Ativos | | | Passivos | | |
| | De longo prazo | De curto prazo | De longo prazo | De curto prazo | De longo prazo | De curto prazo | do qual: Créditos comerciais | De longo prazo | De curto prazo | do qual: Créditos comerciais |
| | Other monetary financial institutions | | | | Other resident sectors | | | | | |
| | Assets | | Liabilities | | Assets | | | Liabilities | | |
| | Long-term | Short-term | Long-term | Short-term | Short-term | Long-term | of wich: Trade credits | Short-term | Long-term | of wich: Trade credits |
| | 1 | 2 | 3 | 4 | 5 | 6 | 7 | 8 | 9 | 10 |
| **10** | -1 359 634 | -424 144 | -9 616 787 | -3 400 947 | -2 003 913 | -3 445 238 | -806 445 | 1 139 407 | 1 188 700 | 1 297 188 |
| **11** | -1 290 818 | 3 128 752 | -5 495 626 | -19 192 299 | 1 960 675 | -1 437 967 | -876 996 | -99 633 | 2 104 166 | 1 334 495 |
| **12** | -1 346 716 | 1 035 925 | -4 865 294 | -10 659 380 | -6 709 | -1 081 414 | -383 032 | -556 794 | -185 586 | 243 573 |
| **11** Dez | 644 178 | -2 201 030 | -3 482 637 | -5 927 990 | 6 873 | 2 472 806 | 655 488 | -115 951 | 1 469 332 | 758 980 |
| **12** Jan | 245 905 | 1 449 983 | 719 486 | -3 389 196 | -1 174 | -102 080 | -164 159 | 36 244 | -268 991 | -239 582 |
| Fev | 447 088 | -3 259 493 | -295 541 | 3 543 805 | -186 | 388 731 | -246 892 | 112 597 | 475 483 | 293 031 |
| Mar | -162 860 | -1 570 907 | -892 742 | -3 896 560 | -1 123 | 1 293 212 | -111 955 | -140 712 | 850 996 | 800 539 |
| Abr | -1 609 013 | 1 832 491 | -311 592 | -112 579 | -1 673 | 379 483 | 183 398 | 76 820 | -434 255 | -393 491 |
| Mai | 574 325 | -2 442 338 | -460 592 | -388 850 | -2 815 | -498 485 | -8 657 | 122 171 | -646 135 | 75 838 |
| Jun | -429 743 | -255 845 | -1 501 709 | -1 190 362 | -1 779 | -584 201 | -830 129 | -297 534 | -586 416 | -582 218 |
| Jul | 475 559 | -87 555 | 81 764 | -790 082 | -1 454 | -577 628 | 285 383 | -21 889 | 184 019 | 142 958 |
| Ago | 1 278 596 | -832 315 | -1 027 525 | -1 747 346 | -397 | -602 494 | -542 955 | -15 697 | 713 632 | 705 996 |
| Set | -2 271 852 | 3 045 298 | -1 372 081 | -396 782 | 3 009 | 418 000 | 300 287 | -175 811 | 55 827 | 24 449 |
| Out | 75 900 | -106 355 | -816 688 | 662 394 | -1 606 | 860 407 | -506 938 | 29 561 | 382 907 | 356 318 |
| Nov | 19 334 | 305 441 | 1 034 343 | -2 353 731 | -424 | 516 913 | 197 933 | 15 042 | -355 058 | -363 084 |
| Dez | 10 045 | 2 957 520 | -22 418 | -600 092 | 2 915 | -2 573 273 | 1 061 653 | -297 586 | -557 596 | -577 181 |
| **13** Jan | 49 913 | 968 875 | -413 953 | -1 427 484 | -1 982 | -27 964 | -536 229 | 38 457 | 254 185 | 290 481 |
| Fev | -1 859 225 | 1 471 435 | -475 507 | 1 077 010 | -778 | -370 535 | -346 821 | -13 441 | -64 590 | -175 571 |
| Mar | -183 338 | 423 488 | -1 022 743 | -193 144 | -3 351 | 342 847 | 381 050 | -42 117 | -346 376 | -349 741 |
| Abr | -55 513 | 1 808 832 | -775 764 | -1 734 834 | -5 320 | -379 380 | -484 744 | -91 404 | -131 631 | -121 228 |
| Mai | 162 382 | 64 302 | -600 196 | 1 477 084 | -1 348 | -569 111 | -509 195 | -2 909 | -4 392 | 4 234 |

(1) Sobre o conteúdo, ver notas no fim da publicação. / For information on coverage see notes at the end of this publication.

Fonte / Source: Banco de Portugal

$10^3$ euros

| | Total | Ouro monetário | Direitos de saque especiais | Posição de reserva no FMI | Ativos cambiais[2] | | | | Outros ativos |
|---|---|---|---|---|---|---|---|---|---|
| | | | | | Total | Numerário e depósitos | Títulos | Derivados financeiros | |
| | Total | Monetary gold | Special drawing rights | Reserve position in the IMF | Foreign exchange[2] | | | | Other assets |
| | | | | | Total | Currency and deposits | Securities | Financial derivatives | |
| | 1=2+3+4+5+9 | 2 | 3 | 4 | 5=6+7+8 | 6 | 7 | 8 | 9 |
| **10** | -997 948 | 0 | -12 161 | -22 501 | -963 286 | -45 354 | -910 115 | -7 818 | 0 |
| **11** | 1 210 916 | 0 | 45 699 | -45 581 | 1 210 797 | 195 421 | 1 016 309 | -933 | 0 |
| **12** | -169 511 | 0 | -864 | -49 | -168 597 | -6 939 | -161 316 | -343 | 0 |
| **11** Dez | 319 701 | 0 | -12 | -4 | 319 718 | 40 484 | 279 233 | 0 | 0 |
| **12** Jan | 3 053 | 0 | 0 | -10 | 3 062 | -12 295 | 15 358 | 0 | 0 |
| Fev | -26 310 | 0 | -139 | 1 | -26 172 | 8 433 | -34 605 | 0 | 0 |
| Mar | -21 938 | 0 | 0 | -10 | -21 928 | 483 | -22 411 | 0 | 0 |
| Abr | -37 288 | 0 | -0 | -9 | -37 278 | -37 169 | -109 | 0 | 0 |
| Mai | -61 035 | 0 | 340 | 1 | -61 376 | -60 955 | -421 | 0 | 0 |
| Jun | -56 946 | 0 | 0 | -2 | -56 944 | 2 203 | -59 147 | 0 | 0 |
| Jul | -13 975 | 0 | -0 | -9 | -13 965 | -4 103 | -8 731 | -1 132 | 0 |
| Ago | 40 779 | 0 | -566 | 14 | 41 332 | 38 402 | 1 481 | 1 450 | 0 |
| Set | -185 | 0 | 0 | -14 | -171 | 29 605 | -29 873 | 97 | 0 |
| Out | -11 133 | 0 | 0 | -11 | -11 122 | 15 646 | -26 145 | -623 | 0 |
| Nov | -23 207 | 0 | -499 | 10 | -22 718 | -23 017 | -213 | 512 | 0 |
| Dez | 38 672 | 0 | 0 | -10 | 38 681 | 35 829 | 3 499 | -647 | 0 |
| **13** Jan | -457 | 0 | 0 | -10 | -447 | 1 836 | -2 712 | 429 | 0 |
| Fev | -74 170 | 0 | 397 | 0 | -74 566 | -79 365 | 4 818 | -19 | 0 |
| Mar | 59 053 | 0 | -0 | -1 | 59 053 | 5 972 | 53 917 | -836 | 0 |
| Abr | -282 099 | 0 | 0 | -10 | -282 089 | -184 114 | -97 290 | -685 | 0 |
| Mai | -33 246 | 0 | 86 | 2 | -33 333 | 54 925 | -88 097 | -160 | 0 |

(1) A partir de janeiro de 1999 são considerados ativos de reserva apenas os ativos do Banco de Portugal face a não residentes da área do euro e denominados em moedas de países fora desta área, havendo lugar a uma quebra de série. / From January 1999 onwards, reserve assets include only Banco de Portugal claims on non-euro area residents denominated in non-euro area currencies, thus implying a break in the series.
(2) A partir de janeiro 1999, inclui apenas os ativos sobre não residentes na área do euro em moedas de países fora da área do euro. / From January 1999 onwards, includes only assets on non-euro area residents in non-euro area currencies.

Fonte / Source: Banco de Portugal

$10^6$ euros

| | | Séries no Quadro/Coluna | 2010 | 2011 | 2012 | Mar 2012 | Mar 2013 | |
|---|---|---|---|---|---|---|---|---|
| | | Time series in Table/Column | 2010 | 2011 | 2012 | Mar 2012 | Mar 2013 | |
| | | 1 | 2 | 3 | 4 | 5 | 6 | |
| 1 | Posição de investimento internacional | C.3.1/ 1 | -185 221.2 | -179 406.1 | -192 779.7 | -181 798.6 | -193 939.4 | International investment position |
| 2 | Ativos | | 321 881.2 | 293 573.5 | 285 370.6 | 295 919.0 | 288 818.5 | Assets |
| 3 | Investimento direto de Portugal no exterior(1) | C.3.1/ 3 | 49 941.7 | 55 823.3 | 54 010.0 | 54 562.7 | 54 719.6 | Portuguese direct investment abroad(1) |
| 4 | Outras instituições financeiras monetárias(2) | C.3.2/ 2 | 9 252.6 | 7 625.4 | 7 051.3 | 7 906.0 | 7 121.0 | Other monetary financial institutions(2) |
| 5 | Outros setores residentes | C.3.2/ 3 | 40 689.1 | 48 197.9 | 46 958.7 | 46 656.7 | 47 598.6 | Other resident sectors |
| 6 | Investimento de carteira | C.3.1/ 6 | 145 796.6 | 114 226.5 | 108 245.9 | 116 886.7 | 110 942.1 | Portfolio investment |
| 7 | Ações e outras participações | | 27 234.7 | 21 433.9 | 21 472.3 | 21 734.4 | 23 204.0 | Shares and other equitiy |
| 8 | Autoridades monetárias(2) | C.3.3.1/2 | 0.0 | 0.0 | 0.0 | 0.0 | 0.0 | Monetary authorities(2) |
| 9 | Administrações públicas(2) | C.3.3.1/3 | 2 278.8 | 1 949.3 | 1 338.9 | 1 468.0 | 1 533.5 | General government(2) |
| 10 | Outras instituições financeiras monetárias(2) | C.3.3.1/4 | 4 169.6 | 4 014.1 | 5 417.8 | 4 497.9 | 5 853.1 | Other monetary financial institutions(2) |
| 11 | Outros setores residentes | C.3.3.1/ 5 | 20 786.3 | 15 470.5 | 14 715.7 | 15 768.4 | 15 817.4 | Other resident sectors |
| 12 | Obrigações e outros títulos de dívida de longo prazo | | 112 541.3 | 83 223.0 | 79 562.7 | 86 815.9 | 80 756.1 | Long-term debt securities |
| 13 | Autoridades monetárias | C.3.3.1/ 6 | 17 039.5 | 14 421.6 | 17 933.5 | 17 423.5 | 18 898.2 | Monetary authorities |
| 14 | Administrações públicas | C.3.3.1/ 7 | 1 691.1 | 2 145.4 | 3 461.4 | 2 663.3 | 3 390.0 | General government |
| 15 | Outras instituições financeiras monetárias | C.3.3.1/ 8 | 39 521.2 | 26 948.8 | 18 232.6 | 26 653.9 | 19 729.1 | Other monetary financial institutions |
| 16 | Outros setores residentes | C.3.3.1/ 9 | 54 289.5 | 39 707.3 | 39 935.2 | 40 075.1 | 38 738.8 | Other resident sectors |
| 17 | Títulos de dívida de curto prazo | | 6 020.6 | 9 569.6 | 7 210.8 | 8 336.5 | 6 982.1 | Short-term debt securities |
| 18 | Autoridades monetárias | C.3.3.1/ 10 | 111.4 | 3 528.3 | 925.6 | 1 488.3 | 382.7 | Monetary authorities |
| 19 | Administrações públicas | C.3.3.1/11 | 4.9 | 4.9 | 6.1 | 4.9 | 6.3 | General government |
| 20 | Outras instituições financeiras monetárias | C.3.3.1/12 | 3 220.5 | 2 557.3 | 2 466.4 | 3 233.9 | 2 672.7 | Other monetary financial institutions |
| 21 | Outros setores residentes | C.3.3.1/13 | 2 683.9 | 3 479.1 | 3 812.7 | 3 609.4 | 3 920.4 | Other resident sectors |
| 22 | Derivados financeiros(3) | C.3.1/8 | -1 130.9 | -2 399.7 | -3 641.5 | -2 741.4 | -3 550.9 | Financial derivatives(3) |
| 23 | Autoridades monetárias | C.3.4/2 | 1.0 | 0.0 | -0.5 | 1.1 | -1.4 | Monetary authorities |
| 24 | Administrações públicas | C.3.4/3 | 111.9 | 408.2 | 397.4 | 301.9 | 295.2 | General government |
| 25 | Outras instituições financeiras monetárias | C.3.4/4 | -1 146.1 | -2 756.0 | -4 045.1 | -2 995.0 | -3 866.3 | Other monetary financial institutions |
| 26 | Outros setores residentes | C.3.4/5 | -97.6 | -52.0 | 6.7 | -49.4 | 21.6 | Other resident sectors |
| 27 | Outro investimento | C.3.1/10 | 111 556.2 | 109 433.1 | 109 581.8 | 110 384.4 | 109 625.5 | Other investment |
| 28 | Autoridades monetárias | C.3.5.1/3 | 2 869.4 | 1 537.7 | 1 478.1 | 1 894.6 | 1 638.8 | Monetary authorities |
| 29 | Administrações públicas | C.3.1/5 | 4 330.7 | 6 720.1 | 7 110.1 | 6 455.1 | 7 100.5 | General government |
| 30 | Outras instituições financeiras monetárias | C.3.1/7 | 64 313.9 | 62 720.9 | 62 759.5 | 65 305.0 | 62 601.9 | Other monetary financial institutions |
| 31 | Outros setores residentes | C.3.1/9 | 40 042.2 | 38 454.3 | 38 234.1 | 36 729.7 | 38 284.3 | Other resident sectors |
| 32 | Ativos de reserva | C.3.1/12 | 15 717.5 | 16 490.4 | 17 174.4 | 16 826.6 | 17 082.2 | Reserve assets |
| 33 | Ouro monetário | C.3.6/2 | 12 979.5 | 14 964.2 | 15 509.1 | 15 291.1 | 15 389.6 | Monetary gold |
| 34 | Direitos de saque especiais | C.3.6/3 | 964.3 | 940.5 | 924.7 | 920.1 | 927.6 | Special drawing rights |
| 35 | Posição de reserva no FMI | C.3.6/4 | 267.4 | 322.4 | 316.8 | 315.4 | 317.9 | Reserve position in the IMF |
| 36 | Ativos cambiais | C.3.6/5 | 1 506.3 | 263.3 | 423.8 | 300.1 | 447.1 | Foreign exchange |
| 37 | Outros ativos | C.3.6/14 | 0.0 | 0.0 | 0.0 | 0.0 | 0.0 | Other assets |
| 38 | Passivos | | 507 102.3 | 472 979.6 | 478 150.3 | 477 717.6 | 482 757.9 | Liabilities |
| 39 | Investimento direto do exterior em Portugal(1) | C.3.1/4 | 83 584.8 | 86 427.5 | 88 798.8 | 84 666.9 | 90 007.8 | Foreign direct investment in Portugal(1) |
| 40 | Outras instituições financeiras monetárias | C.3.2/9 | 3 121.2 | 2 670.5 | 3 453.8 | 2 693.3 | 3 613.3 | Other monetary financial institutions |
| 41 | Outros setores residentes | C.3.2/10 | 80 463.6 | 83 756.9 | 85 345.1 | 81 973.6 | 86 394.5 | Other resident sectors |
| 42 | Investimento de carteira | C.3.1/7 | 197 857.6 | 145 939.8 | 133 525.7 | 138 670.1 | 139 834.0 | Portfolio investment |
| 43 | Ações e outras participações | | 47 126.9 | 34 355.2 | 28 231.5 | 34 185.8 | 29 452.7 | Shares and other equitiy |
| 44 | Outras instituições financeiras monetárias | C.3.3.2/2 | 1 620.2 | 573.3 | 2 134.3 | 774.8 | 2 368.8 | Other monetary financial institutions |
| 45 | Outros setores residentes | C.3.3.2/3 | 45 506.7 | 33 781.9 | 26 097.3 | 33 411.0 | 27 083.9 | Other resident sectors |
| 46 | Obrigações e outros títulos de dívida de longo prazo | | 131 086.1 | 98 474.5 | 90 821.5 | 91 003.2 | 95 333.7 | Long-term debt securities |
| 47 | Autoridades monetárias | C.3.3.2/4 | 0.0 | 0.0 | 0.0 | 0.0 | 0.0 | Monetary authorities |
| 48 | Administrações públicas | C.3.3.2/5 | 77 336.6 | 52 911.1 | 60 513.7 | 53 444.8 | 63 764.0 | General government |
| 49 | Outras instituições financeiras monetárias | C.3.3.2/8 | 38 828.3 | 29 096.0 | 16 606.9 | 21 951.1 | 17 126.6 | Other monetary financial institutions |
| 50 | Outros setores residentes | C.3.3.2/9 | 14 921.3 | 16 467.5 | 13 700.9 | 15 607.3 | 14 443.1 | Other resident sectors |
| 51 | Títulos de dívida de curto prazo | | 19 644.6 | 13 110.1 | 14 472.7 | 13 481.1 | 15 047.6 | Short-term debt securities |
| 52 | Autoridades monetárias | C.3.3.2/10 | 0.0 | 0.0 | 0.0 | 0.0 | 0.0 | Monetary authorities |
| 53 | Administrações públicas | C.3.3.2/11 | 10 624.5 | 1 291.6 | 266.1 | 290.8 | 1 238.4 | General government |
| 54 | Outras instituições financeiras monetárias | C.3.3.2/14 | 360.8 | 23.0 | 1 039.6 | 1 170.4 | 1 030.6 | Other monetary financial institutions |
| 55 | Outros setores residentes | C.3.3.2/15 | 8 659.3 | 11 795.5 | 13 167.0 | 12 019.9 | 12 778.6 | Other resident sectors |
| 56 | Outro investimento | C.3.1/11 | 225 659.9 | 240 612.3 | 255 825.7 | 254 380.6 | 252 916.1 | Other investment |
| 57 | Autoridades monetárias | C.3.5.1/4 | 59 970.8 | 60 952.6 | 66 026.3 | 74 567.8 | 63 225.5 | Monetary authorities |
| 58 | Administrações públicas | C.3.5.1/6 | 8 296.2 | 44 500.1 | 70 994.2 | 48 274.3 | 73 006.7 | General government |
| 59 | Outras instituições financeiras monetárias | C.3.5.1/8 | 130 140.5 | 105 818.5 | 90 228.8 | 101 158.0 | 88 276.1 | Other monetary financial institutions |
| 60 | Outros setores residentes | C.3.5.1/10 | 27 252.3 | 29 341.1 | 28 576.4 | 30 380.6 | 28 407.8 | Other resident sectors |

(1) Inclui investimento imobiliário. / Includes real estate investment.
(2) Sobre o conteúdo, ver notas no fim da publicação. / For information on coverage see notes at the end of this publication.
(3) Valores líquidos. / Net figures.

## C.3.1 POSIÇÃO DE INVESTIMENTO INTERNACIONAL
**Principais componentes**

## INTERNATIONAL INVESTMENT POSITION
**Main items**

Fonte / Source: Banco de Portugal

$10^6$ euros

| | | Total | Investimento direto[1] | | | | | | Investimento de carteira | | | Derivados financeiros[2] | Outro investimento[3] | | | Ativos de reserva |
|---|---|---|---|---|---|---|---|---|---|---|---|---|---|---|---|---|
| | | | Total | De Portugal no exterior | Do exterior em Portugal | do qual: excluindo empresas localizadas nas zonas francas da Madeira e dos Açores | | | Total | Ativos | Passivos | | Total | Ativos | Passivos | |
| | | | | | | Total | De Portugal no exterior | Do exterior em Portugal | | | | | | | | |
| | | Total | Direct investment[1] | | | | | | Portfolio investment | | | Financial derivatives[2] | Other investment[3] | | | Reserve assets |
| | | | Total | Portuguese investment abroad | Foreign investment in Portugal | of which: excluding corporations located in the Madeira and Azores off-shores | | | Total | Assets | Liabilities | | Total | Assets | Liabilities | |
| | | | | | | Total | Portuguese investment abroad | Foreign investment in Portugal | | | | | | | | |
| | | 1=2+8+11+12+15 | 2=3-4 | 3 | 4 | 5=6-7 | 6 | 7 | 8=9-10 | 9 | 10 | 11 | 12=13-14 | 13 | 14 | 15 |
| 08 | Dez | -165 331.2 | -26 560.1 | 45 272.7 | 71 832.8 | -21 853.0 | 30 805.3 | 52 658.3 | -54 182.2 | 126 713.3 | 180 895.5 | 162.9 | -93 336.5 | 104 188.8 | 197 525.2 | 8 584.7 |
| 09 | Mar | -171 401.5 | -28 037.0 | 46 624.2 | 74 661.2 | -22 851.9 | 30 973.3 | 53 825.2 | -61 322.2 | 128 770.0 | 190 092.1 | -195.8 | -91 246.0 | 105 315.6 | 196 561.6 | 9 399.4 |
| | Jun | -178 230.6 | -29 830.0 | 47 214.3 | 77 044.3 | -24 422.1 | 31 363.4 | 55 785.5 | -68 386.4 | 135 789.3 | 204 175.7 | -401.7 | -88 603.3 | 102 191.3 | 190 794.6 | 8 990.8 |
| | Set | -183 313.1 | -32 046.6 | 46 727.9 | 78 774.5 | -26 085.8 | 31 336.6 | 57 422.4 | -64 238.7 | 145 915.1 | 210 153.9 | -529.3 | -96 537.0 | 99 570.0 | 196 107.0 | 10 038.5 |
| | Dez | -186 365.4 | -32 096.5 | 47 529.8 | 79 626.3 | -25 612.8 | 32 502.6 | 58 115.4 | -70 799.7 | 146 247.4 | 217 047.1 | -443.7 | -94 121.7 | 104 309.9 | 198 431.7 | 11 096.3 |
| 10 | Mar | -186 052.9 | -31 722.4 | 50 174.2 | 81 896.6 | -27 978.5 | 34 547.0 | 62 525.5 | -64 403.8 | 158 498.6 | 222 902.4 | -628.3 | -101 389.3 | 109 401.6 | 210 790.9 | 12 091.0 |
| | Jun | -184 211.7 | -30 523.2 | 51 366.2 | 81 889.3 | -26 719.1 | 35 844.1 | 62 563.2 | -46 077.1 | 154 922.3 | 200 999.4 | -889.5 | -121 648.0 | 112 685.7 | 234 333.7 | 14 926.0 |
| | Set | -183 381.9 | -33 084.7 | 50 639.9 | 83 724.6 | -29 210.6 | 35 324.0 | 64 534.6 | -48 876.0 | 151 920.5 | 200 796.5 | -1 508.5 | -114 614.2 | 114 665.9 | 229 280.1 | 14 701.6 |
| | Dez | -185 221.2 | -33 643.0 | 49 941.7 | 83 584.8 | -29 245.5 | 35 525.1 | 64 770.6 | -52 061.0 | 145 796.6 | 197 857.6 | -1 130.9 | -114 103.7 | 111 556.2 | 225 659.9 | 15 717.5 |
| 11 | Mar | -185 142.9 | -31 471.1 | 54 125.5 | 85 596.6 | -24 915.3 | 39 787.7 | 64 703.0 | -51 918.6 | 135 859.0 | 187 777.6 | -1 562.4 | -115 503.4 | 109 401.1 | 224 904.5 | 15 312.6 |
| | Jun | -182 840.0 | -33 379.6 | 54 845.5 | 88 225.0 | -26 365.0 | 39 710.7 | 66 075.7 | -40 934.0 | 126 613.1 | 167 547.1 | -1 865.9 | -121 739.5 | 111 460.1 | 233 199.6 | 15 079.0 |
| | Set | -179 535.1 | -29 932.7 | 57 071.5 | 87 004.1 | -23 012.8 | 40 679.1 | 63 691.9 | -34 685.4 | 121 641.2 | 156 326.6 | -2 300.0 | -129 303.3 | 110 630.8 | 239 934.1 | 16 686.3 |
| | Dez | -179 406.1 | -30 604.2 | 55 823.3 | 86 427.5 | -22 281.8 | 45 696.8 | 67 978.6 | -31 713.3 | 114 226.5 | 145 939.8 | -2 399.7 | -131 179.2 | 109 433.1 | 240 612.3 | 16 490.4 |
| 12 | Mar | -181 798.6 | -30 104.2 | 54 562.7 | 84 666.9 | -22 901.1 | 47 645.5 | 70 546.6 | -21 783.4 | 116 886.7 | 138 670.1 | -2 741.4 | -143 996.2 | 110 384.4 | 254 380.6 | 16 826.6 |
| | Jun | -184 791.9 | -30 659.2 | 54 756.8 | 85 416.0 | -23 625.0 | 47 771.4 | 71 396.4 | -16 968.1 | 108 287.6 | 125 255.7 | -2 936.5 | -151 318.2 | 113 646.4 | 264 964.5 | 17 090.1 |
| | Set | -187 035.7 | -33 597.6 | 53 811.8 | 87 409.4 | -26 765.5 | 46 759.0 | 73 524.5 | -18 966.2 | 108 056.3 | 127 022.5 | -3 192.6 | -149 929.5 | 111 345.7 | 261 275.2 | 18 650.3 |
| | Dez | -192 779.7 | -34 788.8 | 54 010.0 | 88 798.8 | -27 911.4 | 46 809.1 | 74 720.4 | -25 279.8 | 108 245.9 | 133 525.7 | -3 641.5 | -146 243.9 | 109 581.8 | 255 825.7 | 17 174.4 |
| 13 | Mar | -193 939.4 | -35 288.2 | 54 719.6 | 90 007.8 | -28 478.9 | 47 470.4 | 75 949.3 | -28 891.8 | 110 942.1 | 139 834.0 | -3 550.9 | -143 290.6 | 109 625.5 | 252 916.1 | 17 082.2 |

1) Estimativas trimestrais calculadas pelo Banco de Portugal com base na acumulação de fluxos mensais e nos últimos dados anuais obtidos através dos inquéritos ao investimento direto. Inclui investimento imobiliário. / Quarterly estimates by Banco de Portugal based on the available monthly figures on transactions and on the available annual figures obtained from the direct investment surveys. Includes real estate investment.
(2) Valores líquidos. / Net figures.
(3) Inclui, em algumas componentes, estimativas trimestrais calculadas pelo Banco de Portugal com base na acumulação de fluxos mensais. / For some items includes estimates by Banco de Portugal based on accumulation of monthly flows.

## C.3.2 INVESTIMENTO DIRETO[1]
**Por setor institucional da empresa residente e tipo de operação**
**Posições em fim de período**

## DIRECT INVESTMENT[1]
**By institutional sector of the resident company and type of operation**
**End-of-period positions**

Fonte / Source: Banco de Portugal

$10^6$ euros

| | | De Portugal no exterior | | | | | | | Do exterior em Portugal | | | | | | |
|---|---|---|---|---|---|---|---|---|---|---|---|---|---|---|---|
| | | Total | Por setor institucional | | Por tipo de operação | | | | Total | Por setor institucional | | Por tipo de operação | | | |
| | | | Outras instituições financeiras monetárias | Outros setores | No capital de empresas e lucros reinvestidos | | Outros capitais | | | Outras instituições financeiras monetárias | Outros setores | No capital de empresas e lucros reinvestidos | | Outros capitais | |
| | | | | | Disponibilidades sobre afiliadas | Responsabilidades face a afiliadas | Disponibilidades sobre afiliadas | Responsabilidades face a afiliadas | | | | Disponibilidades sobre investidores diretos | Responsabilidades face a investidores diretos | Disponibilidades sobre investidores diretos | Responsabilidades face a investidores diretos |
| | | Portuguese investment abroad | | | | | | | Foreign investment in Portugal | | | | | | |
| | | Total | By institutional sector | | By type of operation | | | | Total | By institutional sector | | By type of operation | | | |
| | | | Other monetary financial institutions | Other sectors | Equity capital and reinvested earnings | | Other capital | | | Other monetary financial institutions | Other sectors | Equity capital and reinvested earnings | | Other capital | |
| | | | | | Claims on affiliated enterprises | Liabilities to affiliated enterprises | Claims on affiliated enterprises | Liabilities to affiliated enterprises | | | | Claims on direct investors | Liabilities to direct investors | Claims on direct investors | Liabilities to direct investors |
| | | 1=2+3=4+5+6-7 | 2 | 3 | 4 | 5 | 6 | 7 | 8=9+10=-11+12-13+14 | 9 | 10 | 11 | 12 | 13 | 14 |
| 08 | Dez | 45 272.7 | 7 507.3 | 37 765.4 | 39 946.2 | 0.0 | 7 136.3 | 1 809.8 | 71 832.8 | 2 711.2 | 69 121.6 | 0.0 | 65 155.0 | 6 688.0 | 13 365.9 |
| 09 | Mar | 46 624.2 | 6 731.7 | 39 892.6 | 41 107.1 | 0.0 | 7 220.4 | 1 703.2 | 74 661.2 | 2 575.7 | 72 085.5 | 0.0 | 67 808.1 | 6 991.1 | 13 844.2 |
| | Jun | 47 214.3 | 6 275.5 | 40 938.9 | 41 755.2 | 0.0 | 7 224.1 | 1 765.0 | 77 044.3 | 2 828.2 | 74 216.1 | 0.1 | 69 618.4 | 7 499.0 | 14 925.0 |
| | Set | 46 727.9 | 5 843.0 | 40 884.9 | 41 450.0 | 0.0 | 7 131.4 | 1 853.4 | 78 774.5 | 2 976.2 | 75 798.3 | 0.1 | 71 399.3 | 8 154.6 | 15 529.8 |
| | Dez | 47 529.8 | 6 023.5 | 41 506.2 | 42 197.6 | 0.0 | 6 881.0 | 1 548.9 | 79 626.3 | 3 022.3 | 76 604.0 | 0.1 | 72 584.3 | 8 511.1 | 15 553.2 |
| 10 | Mar | 50 174.2 | 6 766.3 | 43 407.9 | 44 376.1 | 0.0 | 7 541.0 | 1 742.9 | 81 896.6 | 2 927.5 | 78 969.1 | 0.1 | 74 828.7 | 8 434.9 | 15 502.9 |
| | Jun | 51 366.2 | 7 129.6 | 44 236.5 | 45 088.2 | 0.0 | 7 952.1 | 1 674.2 | 81 889.3 | 2 748.9 | 79 140.4 | 0.0 | 74 564.7 | 8 843.2 | 16 167.8 |
| | Set | 50 639.9 | 8 750.0 | 41 889.9 | 43 747.0 | 0.0 | 8 314.8 | 1 421.8 | 83 724.6 | 3 087.0 | 80 637.6 | 0.0 | 75 959.2 | 9 073.4 | 16 838.9 |
| | Dez | 49 941.7 | 9 252.6 | 40 689.1 | 42 758.5 | 0.0 | 8 139.3 | 956.0 | 83 584.8 | 3 121.2 | 80 463.6 | 0.0 | 77 114.7 | 10 856.0 | 17 326.1 |
| 11 | Mar | 54 125.5 | 9 009.3 | 45 116.2 | 46 664.9 | 0.0 | 8 434.5 | 974.0 | 85 596.6 | 3 120.7 | 82 475.9 | 2.0 | 77 984.7 | 9 784.3 | 17 398.2 |
| | Jun | 54 845.5 | 8 734.7 | 46 110.7 | 47 204.5 | 0.0 | 8 685.2 | 1 044.3 | 88 225.0 | 3 138.8 | 85 086.2 | 2.0 | 79 997.0 | 9 522.2 | 17 752.2 |
| | Set | 57 071.5 | 8 153.4 | 48 918.0 | 49 561.5 | 0.0 | 8 622.3 | 1 112.3 | 87 004.1 | 2 788.3 | 84 215.8 | 2.0 | 78 108.2 | 9 622.3 | 18 520.3 |
| | Dez | 55 823.3 | 7 625.4 | 48 197.9 | 44 652.5 | 0.0 | 12 514.0 | 1 343.3 | 86 427.5 | 2 670.5 | 83 756.9 | 2.0 | 77 601.3 | 9 448.0 | 18 276.3 |
| 12 | Mar | 54 562.7 | 7 906.0 | 46 656.7 | 42 079.6 | 3.8 | 14 110.9 | 1 624.0 | 84 666.9 | 2 693.3 | 81 973.6 | 2.1 | 72 285.3 | 7 074.5 | 19 458.1 |
| | Jun | 54 756.8 | 7 654.2 | 47 102.6 | 41 907.3 | 4.2 | 14 406.7 | 1 553.0 | 85 416.0 | 2 793.8 | 82 622.1 | 2.1 | 72 880.8 | 7 581.0 | 20 118.2 |
| | Set | 53 811.8 | 6 804.9 | 47 006.9 | 41 239.7 | 4.1 | 14 562.4 | 1 986.1 | 87 409.4 | 3 026.1 | 84 383.3 | 2.2 | 75 322.3 | 8 716.6 | 20 805.8 |
| | Dez | 54 010.0 | 7 051.3 | 46 958.7 | 41 377.8 | 4.1 | 14 455.9 | 1 819.6 | 88 798.8 | 3 453.8 | 85 345.1 | 2.1 | 76 316.6 | 9 822.2 | 22 306.5 |
| 13 | Mar | 54 719.6 | 7 121.0 | 47 598.6 | 41 549.9 | 4.1 | 14 563.9 | 1 390.1 | 90 007.8 | 3 613.3 | 86 394.5 | 2.1 | 77 762.6 | 10 406.8 | 22 654.0 |

(1) Estimativas trimestrais calculadas pelo Banco de Portugal com base na acumulação de fluxos mensais e nos últimos dados anuais obtidos através dos inquéritos ao investimento direto. Inclui investimento imobiliário. / Quarterly estimates by Banco de Portugal based on the available monthly figures on transactions and on the available annual figures obtained from the direct investment surveys. Includes real estate investment.

## C.3.3.1 INVESTIMENTO DE CARTEIRA - ATIVOS

**Por tipo de instrumento e por setor institucional do investidor residente**
**Posições em fim de período**

## PORTFOLIO INVESTMENT - ASSETS

**By type of instrument and institutional sector of the resident investor**
**End-of-period positions**

Fonte / Source: Banco de Portugal

$10^6$ euros

| | | Total | Ações e outras participações[1] | | | | Obrigações e outros títulos de dívida de longo prazo[2] | | | | Títulos de dívida de curto prazo[3] | | | |
|---|---|---|---|---|---|---|---|---|---|---|---|---|---|---|
| | | | Autoridades monetárias [4][5] | Administrações públicas[4] | Outras instituições financeiras monetárias[4] | Outros setores residentes | Autoridades monetárias [4][5] | Administrações públicas[4] | Outras instituições financeiras monetárias[4] | Outros setores residentes | Autoridades monetárias [4][5] | Administrações públicas[4] | Outras instituições financeiras monetárias[4] | Outros setores residentes |
| | | Total | Shares and other equity[1] | | | | Long-term debt securities[2] | | | | Short-term debt securities[3] | | | |
| | | | Monetary authorities [4][5] | General government[4] | Other monetary financial institutions[4] | Other resident sectors | Monetary authorities [4][5] | General government[4] | Other monetary financial institutions[4] | Other resident sectors | Monetary authorities [4][5] | General government[4] | Other monetary financial institutions[4] | Other resident sectors |
| | | 1=2+...+13 | 2 | 3 | 4 | 5 | 6 | 7 | 8 | 9 | 10 | 11 | 12 | 13 |
| **08** | Dez | 126 713.3 | 0.0 | 1 529.6 | 4 360.8 | 17 387.5 | 11 956.5 | 1 458.7 | 31 824.4 | 53 982.1 | 1 688.2 | 9.7 | 1 029.7 | 1 485.9 |
| **09** | Mar | 128 770.0 | 0.0 | 1 636.2 | 4 053.7 | 15 411.5 | 13 513.8 | 1 576.1 | 35 018.9 | 53 058.3 | 1 166.8 | 4.9 | 1 033.0 | 2 296.6 |
| | Jun | 135 789.3 | 0.0 | 1 584.2 | 4 537.0 | 17 195.1 | 13 712.2 | 2 017.6 | 37 606.8 | 55 236.1 | 1 292.4 | 9.2 | 637.0 | 1 961.7 |
| | Set | 145 915.1 | 0.0 | 1 638.6 | 4 620.1 | 18 860.5 | 13 855.8 | 2 195.8 | 42 001.9 | 59 186.4 | 408.3 | 4.9 | 1 139.1 | 2 003.7 |
| | Dez | 146 247.4 | 0.0 | 1 757.9 | 5 015.4 | 19 925.7 | 13 349.2 | 1 772.8 | 41 857.2 | 59 861.5 | 240.0 | 4.9 | 455.9 | 2 006.9 |
| **10** | Mar | 158 498.6 | 0.0 | 2 169.5 | 5 133.1 | 21 116.4 | 16 134.8 | 1 483.3 | 46 528.7 | 61 862.5 | 26.9 | 104.9 | 2 084.0 | 1 854.6 |
| | Jun | 154 922.3 | 0.0 | 1 877.4 | 4 820.4 | 20 307.5 | 17 755.8 | 1 929.1 | 45 388.9 | 59 432.5 | 49.9 | 4.9 | 1 319.9 | 2 036.1 |
| | Set | 151 920.5 | 0.0 | 1 830.2 | 4 403.3 | 20 759.6 | 18 117.4 | 1 665.1 | 42 286.0 | 58 159.4 | 34.6 | 4.9 | 2 117.2 | 2 542.7 |
| | Dez | 145 796.6 | 0.0 | 2 278.8 | 4 169.6 | 20 786.3 | 17 039.5 | 1 691.1 | 39 521.2 | 54 289.5 | 111.4 | 4.9 | 3 220.5 | 2 683.9 |
| **11** | Mar | 135 859.0 | 0.0 | 1 868.7 | 4 256.5 | 20 288.3 | 16 255.7 | 1 830.8 | 34 281.7 | 50 546.4 | 1 422.0 | 4.9 | 2 526.8 | 2 577.2 |
| | Jun | 126 613.1 | 0.0 | 2 155.1 | 4 240.9 | 18 288.5 | 10 977.7 | 1 367.9 | 33 121.6 | 45 926.3 | 4 190.0 | 4.9 | 3 187.1 | 3 153.1 |
| | Set | 121 641.2 | 0.0 | 2 072.2 | 4 341.3 | 15 891.2 | 13 603.3 | 1 661.3 | 30 726.6 | 43 142.7 | 3 480.6 | 4.9 | 2 964.6 | 3 752.6 |
| | Dez | 114 226.5 | 0.0 | 1 949.3 | 4 014.1 | 15 470.5 | 14 421.6 | 2 145.4 | 26 948.8 | 39 707.3 | 3 528.3 | 4.9 | 2 557.3 | 3 479.1 |
| **12** | Mar | 116 886.7 | 0.0 | 1 468.0 | 4 497.9 | 15 768.4 | 17 423.5 | 2 663.3 | 26 653.9 | 40 075.1 | 1 488.3 | 4.9 | 3 233.9 | 3 609.4 |
| | Jun | 108 287.6 | 0.0 | 1 471.1 | 4 557.4 | 14 228.4 | 16 412.6 | 3 078.3 | 21 111.5 | 38 890.1 | 941.1 | 4.9 | 3 196.6 | 4 395.6 |
| | Set | 108 056.3 | 0.0 | 1 413.0 | 4 802.7 | 14 700.0 | 17 194.8 | 3 507.7 | 19 047.5 | 39 716.3 | 868.3 | 4.9 | 2 939.6 | 3 861.5 |
| | Dez | 108 245.9 | 0.0 | 1 338.9 | 5 417.8 | 14 715.7 | 17 933.5 | 3 461.4 | 18 232.6 | 39 935.2 | 925.6 | 6.1 | 2 466.4 | 3 812.7 |
| **13** | Mar | 110 942.1 | 0.0 | 1 533.5 | 5 853.1 | 15 817.4 | 18 898.2 | 3 390.0 | 19 729.1 | 38 738.8 | 382.7 | 6.3 | 2 672.7 | 3 920.4 |

(1) Inclui, nomeadamente, ações, unidades de participação em fundos de investimento e outros títulos de participação no capital, como os "*Depositary receipts*". / Includes, namely, shares, stocks, investment trust units and other participation or similar documents, such as "Depositary receipts".
(2) Inclui obrigações e outros títulos de dívida pública ou privada, tais como, certificados de depósito de prazo superior a um ano, títulos de participação e outros títulos de dívida de prazo superior a um ano. / Includes bonds and notes and public or private debt securities, such as negotiable certificates of deposit with maturities of more than one year, participation certificates and other securities with maturities of more than one year.
(3) Inclui, nomeadamente, bilhetes do Tesouro, papel comercial, certificados de depósito não superior a um ano e outros títulos de prazo não superior a um ano. / Includes, namely, Treasury bills, commercial paper, negociable certificates of deposit with original maturities of one year or less and other securities with maturities of one year or less.
(4) Sobre o conteúdo, ver notas no fim da publicação. / For information on coverage see notes at the end of this publication.
(5) A partir de janeiro de 1999, inclui as aplicações em títulos em euros ou emitidos por residentes na área do euro, as quais deixaram de ser consideradas "Ativos de reserva". / Since January 1999 it includes transactions on securities denominated in euros or issued by euro area residents, which can no longer be classified as "Reserve assets".

## C.3.3.2 INVESTIMENTO DE CARTEIRA - PASSIVOS

**Por tipo de instrumento e por setor institucional do emitente residente**
**Posições em fim de período**

## PORTFOLIO INVESTMENT - LIABILITIES

**By type of instrument and institutional sector of the resident issuer**
**End-of-period positions**

Fonte / Source: Banco de Portugal

$10^6$ euros

| | | Total | Ações e outras participações[1] | | Obrigações e outros títulos de dívida de longo prazo[2] | | | | Títulos de dívida de curto prazo[3] | | | |
|---|---|---|---|---|---|---|---|---|---|---|---|---|
| | | | Outras instituições financeiras monetárias[4] | Outros setores residentes | Autoridades monetárias[4] | Administrações públicas[4] | Outras instituições financeiras monetárias[4] | Outros setores residentes | Autoridades monetárias[4] | Administrações públicas[4] | Outras instituições financeiras monetárias[4] | Outros setores residentes |
| | | Total | Shares and other equity[1] | | Long-term debt securities[2] | | | | Short-term debt securities[3] | | | |
| | | | Other monetary financial institutions[4] | Other resident sectors | Monetary authorities[4] | General government[4] | Other monetary financial institutions[4] | Other resident sectors | Monetary authorities[4] | General government[4] | Other monetary financial institutions[4] | Other resident sectors |
| | | 1=2+...+11 | 2 | 3 | 4 | 5 | 6 | 7 | 8 | 9 | 10 | 11 |
| **08** | Dez | 180 895.5 | 3 371.2 | 38 626.4 | 0.0 | 76 189.1 | 27 041.5 | 14 041.9 | 0.0 | 13 405.6 | 1 665.8 | 6 554.1 |
| **09** | Mar | 190 092.1 | 1 854.1 | 42 618.6 | 0.0 | 81 737.3 | 30 080.3 | 13 987.7 | 0.0 | 10 997.6 | 1 765.9 | 7 050.8 |
| | Jun | 204 175.7 | 2 372.0 | 44 831.5 | 0.0 | 85 057.7 | 36 347.0 | 14 621.9 | 0.0 | 12 835.1 | 143.2 | 7 967.2 |
| | Set | 210 153.9 | 3 489.2 | 47 458.8 | 0.0 | 82 367.9 | 40 026.8 | 14 622.4 | 0.0 | 13 599.0 | 687.3 | 7 902.6 |
| | Dez | 217 047.1 | 3 044.3 | 46 643.4 | 0.0 | 83 201.0 | 44 424.3 | 14 112.6 | 0.0 | 16 737.8 | 1 188.2 | 7 695.5 |
| **10** | Mar | 222 902.4 | 2 657.1 | 47 326.9 | 0.0 | 86 018.6 | 47 135.9 | 13 666.3 | 0.0 | 14 130.9 | 3 803.1 | 8 163.6 |
| | Jun | 200 999.4 | 2 138.0 | 44 062.0 | 0.0 | 75 955.3 | 41 170.4 | 13 303.9 | 0.0 | 12 833.9 | 2 576.7 | 8 959.2 |
| | Set | 200 796.5 | 1 703.8 | 45 462.3 | 0.0 | 79 232.4 | 38 697.8 | 14 373.0 | 0.0 | 12 104.8 | 486.6 | 8 735.7 |
| | Dez | 197 857.6 | 1 620.2 | 45 506.7 | 0.0 | 77 336.6 | 38 828.3 | 14 921.3 | 0.0 | 10 624.5 | 360.8 | 8 659.3 |
| **11** | Mar | 187 777.6 | 1 689.0 | 41 774.3 | 0.0 | 75 074.2 | 37 639.2 | 14 483.1 | 0.0 | 6 716.2 | 165.9 | 10 235.6 |
| | Jun | 167 547.1 | 1 438.3 | 39 944.1 | 0.0 | 58 697.1 | 34 018.3 | 15 281.5 | 0.0 | 6 580.1 | 122.7 | 11 465.1 |
| | Set | 156 326.6 | 820.4 | 35 826.2 | 0.0 | 57 153.0 | 31 193.3 | 16 208.0 | 0.0 | 3 470.5 | 101.0 | 11 554.2 |
| | Dez | 145 939.8 | 573.3 | 33 781.9 | 0.0 | 52 911.1 | 29 096.0 | 16 467.5 | 0.0 | 1 291.6 | 23.0 | 11 795.5 |
| **12** | Mar | 138 670.1 | 774.8 | 33 411.0 | 0.0 | 53 444.8 | 21 951.1 | 15 607.3 | 0.0 | 290.8 | 1 170.4 | 12 019.9 |
| | Jun | 125 255.7 | 930.3 | 26 104.7 | 0.0 | 51 313.6 | 17 559.7 | 15 730.6 | 0.0 | 207.2 | 1 331.3 | 12 078.3 |
| | Set | 127 022.5 | 1 328.3 | 25 641.9 | 0.0 | 55 044.6 | 15 806.2 | 15 312.6 | 0.0 | 480.1 | 1 329.4 | 12 079.3 |
| | Dez | 133 525.7 | 2 134.3 | 26 097.3 | 0.0 | 60 513.7 | 16 606.9 | 13 700.9 | 0.0 | 266.1 | 1 039.6 | 13 167.0 |
| **13** | Mar | 139 834.0 | 2 368.8 | 27 083.9 | 0.0 | 63 764.0 | 17 126.6 | 14 443.1 | 0.0 | 1 238.4 | 1 030.6 | 12 778.6 |

(1) Inclui, nomeadamente, ações, unidades de participação em fundos de investimento e outros títulos de participação no capital, como os "*Depositary receipts*". / Includes, namely, shares, stocks, investment trust units and other participation or similar documents, such as "Depositary receipts".
(2) Inclui obrigações e outros títulos de dívida pública ou privada, tais como, certificados de depósito de prazo superior a um ano, títulos de participação e outros títulos de dívida de prazo superior a um ano. / Includes bonds and notes and public or private debt securities, such as negotiable certificates of deposit with maturities of more than one year, participation certificates and other securities with maturities of more than one year.
(3) Inclui, nomeadamente, bilhetes do Tesouro, papel comercial, certificados de depósito não superior a um ano e outros títulos de prazo não superior a um ano. / Includes, namely, Treasury bills, commercial paper, negociable certificates of deposit with original maturities of one year or less and other securities with maturities of one year or less.
(4) Sobre o conteúdo, ver notas no fim da publicação. / For information on coverage see notes at the end of this publication.

## C.3.3.3 INVESTIMENTO DE CARTEIRA - PASSIVOS[a]

**Por zona económica e país de origem[1]**
**Posições em fim de período**

## PORTFOLIO INVESTMENT - LIABILITIES[a]

**By economic area and country of origin[1]**
**End-of-period positions**

Fonte / Source: Banco de Portugal

$10^6$ euros

| | | Total | | | | | | | | | | | |
|---|---|---|---|---|---|---|---|---|---|---|---|---|---|
| | | | Total | | | | | União Europeia | EUA | Suíça | *Off-shores*[b] | Resto do mundo | Por memória: OCDE |
| | | | | Total | | | Área do euro | Reino Unido | | | | | |
| | | | | Total | Alemanha | Espanha | França | | | | | | |
| | | Total | | | | | | European Union | USA | Switzerland | Off-shores[b] | Rest of the world | Memo item: OECD |
| | | | Total | | | | Euro area | United Kingdom | | | | | |
| | | | | Total | Germany | Spain | France | | | | | | |
| | | 1=2+8+...+11 | 2 | 3 | 4 | 5 | 6 | 7 | 8 | 9 | 10 | 11 | 12 |
| **08** | Dez | 180 895.5 | 156 937.5 | 142 127.4 | 31 896.2 | 11 878.5 | 45 891.8 | 12 791.9 | 7 341.6 | 240.0 | 2 265.9 | 14 110.4 | 171 510.6 |
| **09** | Mar | 190 092.1 | 164 725.3 | 149 812.9 | 33 361.1 | 12 877.4 | 48 493.9 | 13 023.7 | 7 807.4 | 270.6 | 2 200.5 | 15 088.3 | 180 784.5 |
| | Jun | 204 175.7 | 177 047.7 | 161 754.3 | 35 641.2 | 14 500.5 | 52 798.0 | 13 556.1 | 8 327.2 | 304.7 | 2 153.2 | 16 342.8 | 194 784.4 |
| | Set | 210 153.9 | 181 592.1 | 166 278.5 | 36 217.4 | 15 862.3 | 54 426.5 | 13 813.0 | 8 982.9 | 347.8 | 2 009.3 | 17 221.8 | 200 982.3 |
| | Dez | 217 047.1 | 188 154.3 | 173 230.2 | 37 300.4 | 16 997.9 | 57 719.4 | 13 690.1 | 8 827.3 | 357.6 | 1 826.6 | 17 881.4 | 208 196.8 |
| **10** | Mar | 222 902.4 | 195 452.8 | 180 037.8 | 39 184.2 | 19 368.9 | 59 040.0 | 14 024.7 | 10 323.0 | 1 494.9 | 2 245.7 | 13 386.0 | 218 248.2 |
| | Jun | 200 999.4 | 175 176.3 | 161 314.1 | 35 999.6 | 18 017.9 | 53 550.4 | 12 557.1 | 9 029.5 | 1 251.0 | 2 241.7 | 13 300.8 | 195 104.8 |
| | Set | 200 796.5 | 174 098.6 | 160 393.6 | 36 737.9 | 18 781.1 | 53 955.1 | 12 350.8 | 8 779.9 | 1 179.3 | 2 487.4 | 14 251.3 | 193 539.0 |
| | Dez | 197 857.6 | 170 151.3 | 156 584.5 | 36 778.3 | 19 133.2 | 53 345.8 | 12 167.4 | 8 611.6 | 1 080.1 | 2 728.0 | 15 286.6 | 189 133.8 |
| **11** | Mar | 187 777.6 | 162 542.8 | 149 845.6 | 35 243.1 | 18 371.0 | 51 257.4 | 11 373.9 | 7 966.1 | 1 038.2 | 2 564.9 | 13 665.6 | 180 346.2 |
| | Jun | 167 547.1 | 144 222.2 | 132 480.2 | 31 073.0 | 16 131.8 | 44 942.5 | 10 543.3 | 7 539.8 | 909.6 | 2 350.3 | 12 525.1 | 160 617.3 |
| | Set | 156 326.6 | 135 158.7 | 124 501.1 | 29 259.1 | 15 219.2 | 42 503.1 | 9 553.3 | 6 708.1 | 859.2 | 2 145.6 | 11 455.1 | 150 056.2 |
| | Dez | 145 939.8 | 126 184.9 | 116 257.0 | 27 342.2 | 14 286.4 | 39 726.7 | 8 894.2 | 6 288.4 | 808.2 | 2 008.7 | 10 649.7 | 140 168.8 |
| **12** | Mar | 138 670.1 | 119 450.0 | 109 798.2 | 25 787.2 | 13 475.5 | 37 332.0 | 8 657.9 | 6 232.4 | 762.2 | 1 946.6 | 10 278.9 | 133 067.9 |
| | Jun | 125 255.7 | 108 840.4 | 100 515.5 | 23 611.0 | 12 103.0 | 34 445.7 | 7 462.4 | 4 980.8 | 678.8 | 1 655.9 | 9 099.9 | 120 152.3 |
| | Set | 127 022.5 | 110 489.1 | 102 095.8 | 23 984.5 | 12 272.7 | 35 022.6 | 7 522.7 | 4 975.9 | 687.7 | 1 667.5 | 9 202.1 | 121 849.5 |
| | Dez | 133 525.7 | 116 182.9 | 107 378.5 | 25 229.4 | 12 912.5 | 36 851.6 | 7 889.9 | 5 210.8 | 723.7 | 1 750.1 | 9 658.3 | 128 101.2 |
| **13** | Mar | 139 834.0 | 123 962.1 | 112 195.6 | 23 928.1 | 13 557.9 | 29 367.6 | 11 150.8 | 2 458.0 | 370.4 | 3 627.7 | 9 415.7 | 131 830.2 |

(1) A distribuição geográfica tem por base informação referente ao último detentor, incorporando os dados disponibilizados pelo Fundo Monetário Internacional (Coordinated Portfolio Investment Survey). Para detalhes adicionais, ver notas no fim da publicação. / The geographical breakdown is based on information regarding the last owner, incorporating the data available in the Internationl Monetary Fund (Coordinated Portfolio Investment Survey). For additional details see notes at the end of this publication.

## C.3.4 DERIVADOS FINANCEIROS[1]

**Por setor institucional do investidor residente**
**Posições em fim de período**

## FINANCIAL DERIVATIVES[1]

**By institutional sector of the resident investor**
**End-of-period positions**

Fonte / Source: Banco de Portugal

$10^6$ euros

| | | Total | Autoridades monetárias[2] | Administrações públicas[2] | Outras instituições financeiras monetárias[2] | Outros setores residentes |
|---|---|---|---|---|---|---|
| | | Total | Monetary authorities[2] | General government[2] | Other monetary financial institutions[2] | Other resident sectors |
| | | 1 | 2 | 3 | 4 | 5 |
| **08** | Dez | 162.9 | -0.3 | -69.1 | 204.4 | 27.9 |
| **09** | Mar | -195.8 | -0.2 | -72.9 | -151.4 | 28.7 |
| | Jun | -401.7 | -0.9 | -56.6 | -365.3 | 21.1 |
| | Set | -529.3 | -1.0 | -66.6 | -484.0 | 22.3 |
| | Dez | -443.7 | 3.2 | -47.1 | -382.2 | -17.6 |
| **10** | Mar | -628.3 | -1.5 | 2.8 | -582.7 | -46.9 |
| | Jun | -889.5 | -2.4 | 228.5 | -947.1 | -168.5 |
| | Set | -1 508.5 | -2.6 | 78.5 | -1 469.0 | -115.4 |
| | Dez | -1 130.9 | 1.0 | 111.9 | -1 146.1 | -97.6 |
| **11** | Mar | -1 562.4 | 1.6 | -11.9 | -1 457.8 | -94.3 |
| | Jun | -1 865.9 | -0.0 | -51.5 | -1 749.8 | -64.6 |
| | Set | -2 300.0 | -0.9 | 202.4 | -2 465.2 | -36.2 |
| | Dez | -2 399.7 | 0.0 | 408.2 | -2 756.0 | -52.0 |
| **12** | Mar | -2 741.4 | 1.1 | 301.9 | -2 995.0 | -49.4 |
| | Jun | -2 936.5 | 1.1 | 662.0 | -3 613.1 | 13.6 |
| | Set | -3 192.6 | 0.2 | 593.5 | -3 789.2 | 2.9 |
| | Dez | -3 641.5 | -0.5 | 397.4 | -4 045.1 | 6.7 |
| **13** | Mar | -3 550.9 | -1.4 | 295.2 | -3 866.3 | 21.6 |

(1) Valores líquidos. / Net figures.
(2) Sobre o conteúdo, ver notas no fim da publicação. / For information on coverage see notes at the end of this publication.

## C.3.5.1 OUTRO INVESTIMENTO[1]

**Por setor institucional do investidor residente**
**Posições em fim de período**

## OTHER INVESTMENT[1]

**By institutional sector of the resident investor**
**End-of-period positions**

Fonte / Source: Banco de Portugal

$10^6$ euros

| | Total | | Autoridades monetárias[2][3] | | Administrações públicas[3] | | Outras instituições financeiras monetárias[3] | | Outros setores residentes | |
|---|---|---|---|---|---|---|---|---|---|---|
| | Ativos | Passivos | Ativos | Passivos | Ativos | Passivos | Ativos | Passivos | Ativos | Passivos |
| | Total | | Monetary authorities[2][3] | | General government[3] | | Other monetary financial institutions[3] | | Other resident sectors | |
| | Assets | Liabilities | Assets | Liabilities | Assets | Liabilities | Assets | Liabilities | Assets | Liabilities |
| | 1=3+5+7+9 | 2=4+6+8+10 | 3 | 4 | 5 | 6 | 7 | 8 | 9 | 10 |
| **08** Dez | 104 188.8 | 197 525.2 | 1 514.9 | 18 956.8 | 4 483.1 | 7 976.9 | 61 172.8 | 146 642.2 | 37 017.9 | 23 949.3 |
| **09** Mar | 105 315.6 | 196 561.6 | 1 318.3 | 17 172.4 | 4 331.2 | 7 560.3 | 63 250.5 | 147 796.0 | 36 415.7 | 24 033.0 |
| Jun | 102 191.3 | 190 794.6 | 1 322.3 | 13 667.8 | 4 249.0 | 7 972.4 | 61 330.9 | 144 492.1 | 35 289.2 | 24 662.3 |
| Set | 99 570.0 | 196 107.0 | 1 534.7 | 20 296.0 | 4 180.5 | 8 636.8 | 59 258.5 | 142 854.2 | 34 596.4 | 24 320.0 |
| Dez | 104 309.9 | 198 431.7 | 2 573.4 | 23 440.1 | 4 319.8 | 8 628.2 | 62 400.5 | 141 584.0 | 35 016.2 | 24 779.4 |
| **10** Mar | 109 401.6 | 210 790.9 | 2 478.1 | 27 712.7 | 4 464.6 | 8 698.0 | 66 907.6 | 148 407.7 | 35 551.3 | 25 972.7 |
| Jun | 112 685.7 | 234 333.7 | 1 943.3 | 58 087.4 | 4 631.5 | 8 625.1 | 69 331.4 | 140 548.6 | 36 779.6 | 27 072.6 |
| Set | 114 665.9 | 229 280.1 | 2 470.0 | 61 293.7 | 4 588.9 | 10 134.7 | 67 482.0 | 130 975.8 | 40 124.9 | 26 875.9 |
| Dez | 111 556.2 | 225 659.9 | 2 869.4 | 59 970.8 | 4 330.7 | 8 296.2 | 64 313.9 | 130 140.5 | 40 042.2 | 27 252.3 |
| **11** Mar | 109 401.1 | 224 904.5 | 2 394.9 | 60 374.5 | 4 923.1 | 8 769.0 | 61 225.4 | 126 500.8 | 40 857.8 | 29 260.2 |
| Jun | 111 460.1 | 233 199.6 | 2 846.3 | 57 317.4 | 6 605.0 | 28 517.5 | 60 819.0 | 119 546.8 | 41 189.8 | 27 817.9 |
| Set | 110 630.8 | 239 934.1 | 2 312.2 | 57 293.7 | 6 672.8 | 39 802.1 | 59 016.6 | 114 672.8 | 42 629.1 | 28 165.6 |
| Dez | 109 433.1 | 240 612.3 | 1 537.7 | 60 952.6 | 6 720.1 | 44 500.1 | 62 720.9 | 105 818.5 | 38 454.3 | 29 341.1 |
| **12** Mar | 110 384.4 | 254 380.6 | 1 894.6 | 74 567.8 | 6 455.1 | 48 274.3 | 65 305.0 | 101 158.0 | 36 729.7 | 30 380.6 |
| Jun | 113 646.4 | 264 964.5 | 1 828.3 | 74 353.3 | 6 523.9 | 63 874.9 | 68 023.0 | 98 080.3 | 37 271.3 | 28 656.0 |
| Set | 111 345.7 | 261 275.2 | 1 322.3 | 71 752.7 | 6 413.2 | 67 486.3 | 66 201.5 | 92 650.6 | 37 408.7 | 29 385.6 |
| Dez | 109 581.8 | 255 825.7 | 1 478.1 | 66 026.3 | 7 110.1 | 70 994.2 | 62 759.5 | 90 228.8 | 38 234.1 | 28 576.4 |
| **13** Mar | 109 625.5 | 252 916.1 | 1 638.8 | 63 225.5 | 7 100.5 | 73 006.7 | 62 601.9 | 88 276.1 | 38 284.3 | 28 407.8 |

(1) Inclui, em algumas componentes, estimativas trimestrais calculadas pelo Banco de Portugal com base na acumulação de fluxos mensais. / For some items includes estimates by Banco de Portugal based on accumulation of monthly flows.
(2) A partir de janeiro de 1999, inclui os ativos e passivos face a residentes na área do euro ou denominados em euros, os quais deixaram de ser considerados "Ativos de reserva". / Since January 1999, it includes those assets and liabilities on euro area residents or denominated in euros, which can no longer be classified as "Reserve assets".
(3) Sobre o conteúdo, ver notas no fim da publicação. / For information on coverage see notes at the end of this publication.

## C.3.5.2 OUTRO INVESTIMENTO[1]

**Autoridades monetárias[2][3] e administrações públicas[2], por prazo**
**Valores líquidos**

## OTHER INVESTMENT[1]

**Monetary authorities[2][3] and general government[2], by maturity**
**Net figures**

Fonte / Source: Banco de Portugal

$10^6$ euros

| | Autoridades monetárias | | | | Administrações públicas | | | |
|---|---|---|---|---|---|---|---|---|
| | Ativos | | Passivos | | Ativos | | Passivos | |
| | De longo prazo | De curto prazo | De longo prazo | De curto prazo | De longo prazo | De curto prazo | De longo prazo | De curto prazo |
| | Monetary authorities | | | | General government | | | |
| | Assets | | Liabilities | | Assets | | Liabilities | |
| | Long-term | Short-term | Long-term | Short-term | Long-term | Short-term | Long-term | Short-term |
| | 1 | 2 | 3 | 4 | 5 | 6 | 7 | 8 |
| **08** Dez | 122.6 | 1 392.3 | 0.0 | 18 956.8 | 3 165.1 | 1 318.0 | 7 588.0 | 389.0 |
| **09** Mar | 136.1 | 1 182.2 | 0.0 | 17 172.4 | 3 243.0 | 1 088.2 | 7 546.2 | 14.1 |
| Jun | 136.1 | 1 186.2 | 0.0 | 13 667.8 | 3 148.5 | 1 100.5 | 7 740.2 | 232.2 |
| Set | 136.1 | 1 398.5 | 0.0 | 20 296.0 | 3 074.0 | 1 106.5 | 8 222.5 | 414.3 |
| Dez | 136.1 | 2 437.3 | 0.0 | 23 440.1 | 3 102.9 | 1 216.9 | 8 392.9 | 235.3 |
| **10** Mar | 136.1 | 2 342.0 | 0.0 | 27 712.7 | 3 208.0 | 1 256.7 | 8 505.0 | 192.9 |
| Jun | 136.1 | 1 807.2 | 0.0 | 58 087.4 | 3 788.2 | 843.3 | 8 529.6 | 95.5 |
| Set | 136.1 | 2 333.9 | 0.0 | 61 293.7 | 3 748.0 | 840.8 | 8 491.8 | 1 642.9 |
| Dez | 223.6 | 2 645.8 | 29.2 | 59 941.7 | 3 801.5 | 529.2 | 7 907.9 | 388.3 |
| **11** Mar | 223.6 | 2 171.2 | 29.2 | 60 345.3 | 4 370.7 | 552.4 | 8 354.3 | 414.8 |
| Jun | 223.6 | 2 622.6 | 29.2 | 57 288.2 | 4 349.3 | 2 255.8 | 28 005.9 | 511.6 |
| Set | 223.6 | 2 088.6 | 29.2 | 57 264.5 | 4 446.5 | 2 226.3 | 39 206.6 | 595.5 |
| Dez | 223.6 | 1 314.1 | 0.0 | 60 952.6 | 4 525.1 | 2 195.1 | 43 088.4 | 1 411.7 |
| **12** Mar | 223.6 | 1 671.0 | 0.0 | 74 567.8 | 4 472.9 | 1 982.2 | 45 889.4 | 2 384.8 |
| Jun | 223.6 | 1 604.7 | 0.0 | 74 353.3 | 4 584.4 | 1 939.4 | 61 390.3 | 2 484.6 |
| Set | 223.6 | 1 098.7 | 0.0 | 71 752.7 | 4 512.9 | 1 900.3 | 67 012.5 | 473.8 |
| Dez | 223.6 | 1 254.5 | 0.0 | 66 026.3 | 5 212.1 | 1 898.0 | 70 638.8 | 355.4 |
| **13** Mar | 223.6 | 1 415.3 | 0.0 | 63 225.5 | 5 274.6 | 1 825.9 | 72 517.6 | 489.1 |

(1) Inclui, em algumas componentes, estimativas trimestrais calculadas pelo Banco de Portugal com base na acumulação de fluxos mensais. / For some items includes estimatives by Banco de Portugal based on accumulation of monthly flows.
(2) Sobre o conteúdo, ver notas no fim da publicação. / For information on coverage see notes at the end of this publication.
(3) A partir de janeiro de 1999, inclui os ativos e passivos face a residentes na área do euro ou denominados em euros, os quais deixaram de ser considerados "Ativos de reserva". / Since January 1999, it includes those assets and liabilities on euro area residents or denominated in euros, which can no longer be classified as "Reserve assets".

## C.3.5.3 OUTRO INVESTIMENTO[1]

**Outras instituições financeiras monetárias[2] e outros setores residentes, por prazo**
**Valores líquidos**

## OTHER INVESTMENT[1]

**Other monetary financial institutions[2] and other resident sectors, by maturity**
**End-of-period positions**

Fonte / Source: Banco de Portugal

$10^6$ euros

| | | Outras instituições financeiras monetárias | | | | Outros setores residentes | | | | | |
|---|---|---|---|---|---|---|---|---|---|---|---|
| | | Ativos | | Passivos | | Ativos | | | Passivos | | |
| | | De longo prazo | De curto prazo | De longo prazo | De curto prazo | De longo prazo | De curto prazo | do qual: Créditos comerciais | De longo prazo | De curto prazo | do qual: Créditos comerciais |
| | | Other monetary financial institutions | | | | Other resident sectors | | | | | |
| | | Assets | | Liabilities | | Assets | | | Liabilities | | |
| | | Long-term | Short-term | Long-term | Short-term | Long-term | Short-term | of which: Trade credits | Long-term | Short-term | of which: Trade credits |
| | | 1 | 2 | 3 | 4 | 5 | 6 | 7 | 8 | 9 | 10 |
| **08** | Dez | 14 124.7 | 47 048.1 | 68 206.7 | 78 435.5 | 1 505.9 | 35 512.1 | 9 777.0 | 13 023.8 | 10 925.4 | 9 714.0 |
| **09** | Mar | 14 525.7 | 48 724.8 | 63 258.4 | 84 537.5 | 1 680.5 | 34 735.1 | 9 208.1 | 13 485.5 | 10 547.5 | 9 433.2 |
| | Jun | 14 244.6 | 47 086.3 | 62 279.1 | 82 213.0 | 1 682.0 | 33 607.2 | 9 215.3 | 13 236.3 | 11 426.0 | 10 378.1 |
| | Set | 15 274.7 | 43 983.7 | 61 118.1 | 81 736.1 | 1 689.9 | 32 906.6 | 9 961.0 | 13 174.3 | 11 145.7 | 9 979.1 |
| | Dez | 20 280.7 | 42 119.8 | 62 736.3 | 78 847.7 | 1 765.7 | 33 250.5 | 10 349.1 | 13 375.9 | 11 403.5 | 10 322.9 |
| **10** | Mar | 21 244.3 | 45 663.3 | 62 533.0 | 85 874.7 | 1 765.8 | 33 785.5 | 10 669.8 | 13 999.9 | 11 972.7 | 10 953.2 |
| | Jun | 22 774.8 | 46 556.6 | 62 436.3 | 78 112.3 | 1 825.6 | 34 954.0 | 10 363.6 | 14 258.2 | 12 814.4 | 11 829.2 |
| | Set | 22 560.4 | 44 921.6 | 61 287.2 | 69 688.5 | 3 804.3 | 36 320.6 | 10 685.0 | 14 383.2 | 12 492.7 | 11 426.1 |
| | Dez | 21 771.6 | 42 542.3 | 53 391.3 | 76 749.2 | 3 814.4 | 36 227.8 | 11 155.5 | 14 560.2 | 12 692.1 | 11 620.1 |
| **11** | Mar | 24 546.2 | 36 679.2 | 58 383.5 | 68 117.3 | 3 811.5 | 37 046.3 | 11 614.8 | 14 944.8 | 14 315.3 | 13 168.0 |
| | Jun | 25 111.2 | 35 707.8 | 53 663.4 | 65 883.4 | 3 846.3 | 37 343.5 | 11 933.0 | 14 586.7 | 13 231.2 | 12 108.5 |
| | Set | 24 277.6 | 34 739.0 | 52 040.0 | 62 632.8 | 3 865.7 | 38 763.3 | 12 563.3 | 14 480.0 | 13 685.6 | 12 556.3 |
| | Dez | 23 117.5 | 39 603.4 | 48 011.7 | 57 806.8 | 1 861.4 | 36 592.9 | 12 032.5 | 14 484.9 | 14 856.2 | 12 954.6 |
| **12** | Mar | 22 542.1 | 42 762.9 | 47 450.2 | 53 707.8 | 1 856.5 | 34 873.1 | 12 555.5 | 14 473.9 | 15 906.7 | 13 808.6 |
| | Jun | 24 095.6 | 43 927.4 | 45 337.9 | 52 742.4 | 1 877.0 | 35 394.3 | 13 210.9 | 14 403.9 | 14 252.2 | 12 908.7 |
| | Set | 24 593.8 | 41 607.7 | 42 948.0 | 49 702.6 | 1 869.4 | 35 539.2 | 13 168.2 | 14 181.5 | 15 204.1 | 13 782.1 |
| | Dez | 24 454.0 | 38 305.4 | 43 078.8 | 47 150.1 | 1 863.7 | 36 370.3 | 12 415.6 | 13 908.4 | 14 668.0 | 13 198.1 |
| **13** | Mar | 26 613.1 | 35 988.8 | 41 236.5 | 47 039.7 | 1 876.6 | 36 407.8 | 12 917.6 | 13 892.0 | 14 515.8 | 12 963.3 |

(1) Inclui, em algumas componentes, estimativas trimestrais calculadas pelo Banco de Portugal com base na acumulação de fluxos mensais. / For some items includes estimates by Banco de Portugal based on accumulation of monthly flows.
(2) Sobre o conteúdo ver notas no fim da publicação. / For information on coverage see notes at the end of this publication.

## C.3.6 ATIVOS DE RESERVA[1]

**Posições em fim de período**

## RESERVE ASSETS[1]

**End-of-period positions**

Fonte / Source: Banco de Portugal

$10^6$ euros

| | | Total | Ouro monetário[2] | Direitos de saque especiais | Posição de reserva no FMI | Ativos cambiais[3] | | | | | | | | | Outros ativos | Por memória: |
|---|---|---|---|---|---|---|---|---|---|---|---|---|---|---|---|---|
| | | | | | | Total | Numerário e depósitos | | | Títulos | | | | Derivados financeiros | | Ouro em milhares de onças troy |
| | | | | | | | Total | Junto de autoridades monetárias[4] | Junto de outras instituições financeiras monetárias | Total | Ações e outras participações[5] | Títulos de dívida de longo prazo[6] | Títulos de dívida de curto prazo[7] | | | |
| | | Total | Monetary gold[2] | Special drawing rights | Reserve position in the IMF | Foreign exchange[3] | | | | | | | | | Other assets | Memo item: |
| | | | | | | | Currency and deposits | | | Securities | | | | Financial derivatives | | Gold in thousands of troy ounces |
| | | | | | | Total | Total | With monetary authorities[4] | With other monetary financial institutions | Total | Shares and other equity[5] | Long-term debt securities[6] | Short-term debt securities[7] | | | |
| | | 1=2+...+5+14 | 2 | 3 | 4 | 5=6+9+13 | 6=7+8 | 7 | 8 | 9=10+11+12 | 10 | 11 | 12 | 13 | 14 | 15 |
| **08** | Dez | 8 584.7 | 7 644.3 | 87.9 | 118.3 | 734.3 | 161.9 | 1.9 | 160.0 | 566.9 | 0.0 | 566.9 | 0.0 | 5.5 | 0.0 | 12 299 |
| **09** | Mar | 9 399.4 | 8 488.5 | 89.5 | 129.1 | 692.3 | 11.6 | 1.2 | 10.4 | 679.8 | 0.0 | 679.8 | 0.0 | 0.9 | 0.0 | 12 299 |
| | Jun | 8 990.8 | 8 187.6 | 87.8 | 170.4 | 545.0 | 41.5 | 20.5 | 21.0 | 503.5 | 0.0 | 503.5 | 0.0 | 0.0 | 0.0 | 12 298 |
| | Set | 10 038.5 | 8 409.0 | 900.9 | 200.1 | 528.4 | 69.2 | 30.3 | 38.8 | 459.2 | 0.0 | 459.2 | 0.0 | 0.0 | 0.0 | 12 298 |
| | Dez | 11 096.3 | 9 424.5 | 907.1 | 234.1 | 530.6 | 169.2 | 0.5 | 168.6 | 361.4 | 0.0 | 361.4 | 0.0 | 0.0 | 0.0 | 12 298 |
| **10** | Mar | 12 091.0 | 10 122.9 | 938.8 | 220.9 | 808.4 | 171.6 | 20.8 | 150.8 | 637.7 | 0.0 | 637.7 | 0.0 | -0.9 | 0.0 | 12 298 |
| | Jun | 14 926.0 | 12 432.3 | 1 004.0 | 296.4 | 1 193.3 | 342.1 | -1.0 | 343.1 | 855.4 | 0.0 | 855.4 | 0.0 | -4.2 | 0.0 | 12 298 |
| | Set | 14 701.6 | 11 813.2 | 950.3 | 252.0 | 1 686.1 | 433.5 | 37.5 | 396.0 | 1 254.0 | 0.0 | 1 254.0 | 0.0 | -1.4 | 0.0 | 12 298 |
| | Dez | 15 717.5 | 12 979.5 | 964.3 | 267.4 | 1 506.3 | 216.9 | 42.2 | 174.7 | 1 290.1 | 0.0 | 1 290.1 | 0.0 | -0.7 | 0.0 | 12 298 |
| **11** | Mar | 15 312.6 | 12 386.5 | 883.4 | 303.2 | 1 739.5 | 370.6 | 39.2 | 331.4 | 1 370.5 | 0.0 | 1 370.5 | 0.0 | -1.5 | 0.0 | 12 297 |
| | Jun | 15 079.0 | 12 830.8 | 876.2 | 300.7 | 1 071.3 | 190.2 | 3.1 | 187.1 | 881.3 | 0.0 | 881.3 | 0.0 | -0.2 | 0.0 | 12 297 |
| | Set | 16 686.3 | 14 835.5 | 916.0 | 314.2 | 620.7 | 15.9 | 3.2 | 12.7 | 605.1 | 0.0 | 605.1 | 0.0 | -0.3 | 0.0 | 12 297 |
| | Dez | 16 490.4 | 14 964.2 | 940.5 | 322.4 | 263.3 | 1.4 | 1.2 | 0.2 | 261.8 | 0.0 | 261.8 | 0.0 | 0.1 | 0.0 | 12 297 |
| **12** | Mar | 16 826.6 | 15 291.1 | 920.1 | 315.4 | 300.1 | 5.7 | 5.6 | 0.2 | 294.6 | 0.0 | 294.6 | 0.0 | -0.2 | 0.0 | 12 297 |
| | Jun | 17 090.1 | 15 330.1 | 955.3 | 327.6 | 477.0 | 103.9 | 53.2 | 50.8 | 373.0 | 0.0 | 373.0 | 0.0 | 0.1 | 0.0 | 12 297 |
| | Set | 18 650.3 | 16 938.5 | 946.0 | 324.2 | 441.6 | 37.1 | 22.0 | 15.1 | 404.7 | 0.0 | 404.7 | 0.0 | -0.2 | 0.0 | 12 297 |
| | Dez | 17 174.4 | 15 509.1 | 924.7 | 316.8 | 423.8 | 4.5 | 4.3 | 0.1 | 419.3 | 0.0 | 419.3 | 0.0 | 0.0 | 0.0 | 12 297 |
| **13** | Mar | 17 082.2 | 15 389.6 | 927.6 | 317.9 | 447.1 | 78.2 | 2.4 | 75.8 | 369.1 | 0.0 | 369.1 | 0.0 | -0.1 | 0.0 | 12 297 |

(1) A partir de janeiro de 1999 são considerados ativos de reserva apenas os ativos do Banco de Portugal face a não residentes da área do euro e denominados em moedas de países fora desta área, havendo lugar a uma quebra de série. / From January 1999 onwards reserve assets include only Banco de Portugal claims on non-euro area residents denominated in non-euro area currencies, thus implying a break in the series.
(2) A preços de mercado. / At market prices.
(3) A partir de janeiro de 1999 inclui apenas ativos sobre não residentes na área do euro em moedas de países fora da área do euro. / From January 1999 onwards, includes only assets on euro area non-residents denominated in non-euro area currencies.
(4) Inclui depósitos junto do Banco de Pagamentos Internacional (BIS) e do Fundo Monetário Internacional (FMI). / Includes deposits with Bank for International Settlements (BIS) and International Monetary Fund (IMF).
(5) Inclui, nomeadamente, ações, unidades de participação em fundos de investimento e outros títulos de participação no capital, como os "*Depositary receipts*". / Includes, namely, shares, investment trust units and other participation or similar documents such as "Depositary receipts".
(6) Inclui, nomeadamente, obrigações e outros títulos de dívida pública ou privada, tais como, certificados de depósito de prazo superior a um ano, títulos de participação e outros títulos de dívida de prazo superior a um ano. / Includes bonds and notes and public or private debt securites, such as negotiable certificates of deposit with maturities of more than one year, participation certificates and other securities with maturities of more than one year.
(7) Inclui, nomeadamente, bilhetes do Tesouro, papel comercial, certificados de depósito de prazo não superior a um ano e outros títulos de prazo não superior a um ano. / Includes, namely, Treasury bills, commercial paper, negotiable certificates of deposit (with original maturities of one year or less) and other securities with maturities of one year or less.

Fonte / Source: Banco de Portugal

$10^6$ euros

| | 2011P | 2012P | | | | | |
|---|---|---|---|---|---|---|---|
| | Posições em fim de período | Transações | Variações de preços | Variações cambiais | Outros ajustamentos | Posições em fim de período | |
| | 2011P | | | | | 2012P | |
| | End-of-period positions | Transactions | Price changes | Exchange rate changes | Other adjustments | End-of-period positions | |
| | 1 | 2 | 3 | 4 | 5 | 6 | |
| 1 Posição de investimento internacional | -179 406.1 | 1 786.8 | -14 914.0 | -209.2 | -37.2 | -192 779.7 | International investment position |
| 2 Ativos | 293 573.5 | -6 816.6 | 4 115.4 | -947.6 | -4 554.1 | 285 370.6 | Assets |
| 3 Investimento direto de Portugal no exterior(2) | 55 823.3 | 1 490.4 | 246.7 | -329.1 | -3 221.3 | 54 010.0 | Portuguese direct investment abroad(2) |
| 4 No capital de empresas e lucros reinvestidos | 44 652.5 | -71.2 | 246.7 | -329.1 | -3 125.2 | 41 373.7 | Equity capital and reinvested earnings |
| 5 Outros capitais | 11 170.7 | 1 561.6 | 0.0 | 0.0 | -96.1 | 12 636.3 | Other capital |
| 6 Investimento de carteira | 114 226.5 | -10 320.3 | 4 500.1 | -174.4 | 13.9 | 108 245.9 | Portfolio investment |
| 7 Ações e outras participações | 21 433.9 | -601.9 | 735.1 | -106.4 | 11.7 | 21 472.3 | Shares and other equitiy |
| 8 Autoridades monetárias(3) | 0.0 | 0.0 | 0.0 | 0.0 | 0.0 | 0.0 | Monetary authorities(3) |
| 9 Administrações públicas(3) | 1 949.3 | -673.1 | 95.0 | -32.3 | 0.0 | 1 338.9 | General government(3) |
| 10 Outras instituições financeiras monetárias(3) | 4 014.1 | 1 467.7 | -4.7 | -34.0 | -25.3 | 5 417.8 | Other monetary financial institutions(3) |
| 11 Outros setores residentes | 15 470.5 | -1 396.6 | 644.8 | -40.1 | 37.0 | 14 715.7 | Other resident sectors |
| 12 Títulos de dívida de longo prazo | 83 223.0 | -7 324.8 | 3 732.9 | -70.2 | 1.8 | 79 562.7 | Long-term debt securities |
| 13 Autoridades monetárias | 14 421.6 | 1 056.4 | 2 457.3 | -1.7 | -0.0 | 17 933.5 | Monetary authorities |
| 14 Administrações públicas | 2 145.4 | 1 290.7 | 58.4 | -33.1 | -0.0 | 3 461.4 | General government |
| 15 Outras instituições financeiras monetárias | 26 948.8 | -8 783.3 | 79.5 | -12.3 | -0.0 | 18 232.6 | Other monetary financial institutions |
| 16 Outros setores residentes | 39 707.3 | -888.6 | 1 137.7 | -23.0 | 1.8 | 39 935.2 | Other resident sectors |
| 17 Títulos de dívida de curto prazo | 9 569.6 | -2 393.6 | 32.1 | 2.3 | 0.4 | 7 210.8 | Short-term debt securities |
| 18 Autoridades monetárias | 3 528.3 | -2 600.9 | -1.8 | -0.0 | 0.0 | 925.6 | Monetary authorities |
| 19 Administrações públicas | 4.9 | 1.2 | 0.0 | 0.0 | 0.0 | 6.1 | General government |
| 20 Outras instituições financeiras monetárias | 2 557.3 | -64.0 | -29.5 | 2.7 | -0.0 | 2 466.4 | Other monetary financial institutions |
| 21 Outros setores residentes | 3 479.1 | 270.2 | 63.4 | -0.4 | 0.4 | 3 812.7 | Other resident sectors |
| 22 Derivados financeiros(4) | -2 399.7 | -64.7 | -1 177.1 | 0.0 | 0.0 | -3 641.5 | Financial derivatives(4) |
| 23 Autoridades monetárias | 0.0 | 44.0 | -44.5 | 0.0 | 0.0 | -0.5 | Monetary authorities |
| 24 Administrações públicas | 408.2 | -188.4 | 177.6 | 0.0 | 0.0 | 397.4 | General government |
| 25 Outras instituições financeiras monetárias | -2 756.0 | -147.7 | -1 141.4 | 0.0 | 0.0 | -4 045.1 | Other monetary financial institutions |
| 26 Outros setores residentes | -52.0 | 227.5 | -168.8 | 0.0 | 0.0 | 6.7 | Other resident sectors |
| 27 Outro investimento | 109 433.1 | 1 908.4 | 0.0 | -413.0 | -1 346.8 | 109 581.8 | Other investment |
| 28 Autoridades monetárias | 1 537.7 | 66.7 | 0.0 | -29.2 | -97.2 | 1 478.1 | Monetary authorities |
| 29 Administrações públicas | 6 720.1 | 442.7 | 0.0 | -27.6 | -25.1 | 7 110.1 | General government |
| 30 Outras instituições financeiras monetárias | 62 720.9 | 310.8 | 0.0 | -117.3 | -155.0 | 62 759.5 | Other monetary financial institutions |
| 31 Outros setores residentes | 38 454.3 | 1 088.1 | 0.0 | -238.9 | -1 069.5 | 38 234.1 | Other resident sectors |
| 32 Ativos de reserva | 16 490.4 | 169.5 | 545.6 | -31.1 | 0.0 | 17 174.4 | Reserve assets |
| 33 Ouro monetário | 14 964.2 | 0.0 | 545.0 | 0.0 | 0.0 | 15 509.1 | Monetary gold |
| 34 Direitos de saque especiais | 940.5 | 0.9 | 0.0 | -16.7 | 0.0 | 924.7 | Special drawing rights |
| 35 Posição de reserva no FMI | 322.4 | 0.0 | 0.0 | -5.7 | -0.0 | 316.8 | Reserve position in the IMF |
| 36 Ativos cambiais | 263.3 | 168.6 | 0.6 | -8.7 | 0.0 | 423.8 | Foreign exchange |
| 37 Outros ativos | | | | | | | Other assets |
| 38 Passivos | 472 979.6 | -8 603.4 | 19 029.3 | -738.3 | -4 516.9 | 478 150.3 | Liabilities |
| 39 Investimento direto do exterior em Portugal(2) | 86 427.5 | 6 938.9 | -2.7 | 0.0 | -4 564.8 | 88 798.8 | Foreign direct investment in Portugal(2) |
| 40 No capital de empresas e lucros reinvestidos | 77 599.3 | 6 104.3 | -2.7 | 0.0 | -7 386.4 | 76 314.5 | Equity capital and reinvested earnings |
| 41 Outros capitais | 8 828.2 | 834.5 | 0.0 | 0.0 | 2 821.6 | 12 484.3 | Other capital |
| 42 Investimento de carteira | 145 939.8 | -31 178.0 | 19 032.0 | -75.9 | -192.1 | 133 525.7 | Portfolio investment |
| 43 Ações e outras participações | 34 355.2 | -6 367.1 | 269.7 | -0.0 | -26.3 | 28 231.5 | Shares and other equitiy |
| 44 Outras instituições financeiras monetárias | 573.3 | 1 200.8 | 360.2 | 0.0 | 0.0 | 2 134.3 | Other monetary financial institutions |
| 45 Outros setores residentes | 33 781.9 | -7 567.9 | -90.4 | -0.0 | -26.3 | 26 097.3 | Other resident sectors |
| 46 Títulos de dívida de longo prazo | 98 474.5 | -26 176.6 | 18 762.3 | -72.8 | -165.9 | 90 821.5 | Long-term debt securities |
| 47 Autoridades monetárias | | | | | | | Monetary authorities |
| 48 Administrações públicas | 52 911.1 | -10 806.1 | 18 454.2 | -42.6 | -2.9 | 60 513.7 | General government |
| 49 Outras instituições financeiras monetárias | 29 096.0 | -12 368.6 | 58.7 | -16.2 | -163.0 | 16 606.9 | Other monetary financial institutions |
| 50 Outros setores residentes | 16 467.5 | -3 001.9 | 249.4 | -14.0 | -0.0 | 13 700.9 | Other resident sectors |
| 51 Títulos de dívida de curto prazo | 13 110.1 | 1 365.7 | 0.0 | -3.1 | -0.0 | 14 472.7 | Short-term debt securities |
| 52 Autoridades monetárias | | | | | | | Monetary authorities |
| 53 Administrações públicas | 1 291.6 | -1 023.5 | 0.0 | -2.1 | 0.0 | 266.1 | General government |
| 54 Outras instituições financeiras monetárias | 23.0 | 1 016.7 | 0.0 | -0.1 | -0.0 | 1 039.6 | Other monetary financial institutions |
| 55 Outros setores residentes | 11 795.5 | 1 372.5 | 0.0 | -0.9 | -0.0 | 13 167.0 | Other resident sectors |
| 56 Outro investimento | 240 612.3 | 15 635.8 | 0.0 | -662.4 | 240.0 | 255 825.7 | Other investment |
| 57 Autoridades monetárias | 60 952.6 | 5 033.5 | 0.0 | 0.0 | 40.1 | 66 026.3 | Monetary authorities |
| 58 Administrações públicas | 44 500.1 | 26 869.3 | 0.0 | -375.0 | -0.2 | 70 994.2 | General government |
| 59 Outras instituições financeiras monetárias | 105 818.5 | -15 524.7 | 0.0 | -262.1 | 197.1 | 90 228.8 | Other monetary financial institutions |
| 60 Outros setores residentes | 29 341.1 | -742.4 | 0.0 | -25.4 | 3.0 | 28 576.4 | Other resident sectors |

(1) Este quadro é regularmente atualizado após o apuramento de estatísticas anuais completas da posição de investimento internacional, incluindo as componentes de reconciliação entre fluxos e posições. Para um determinado ano, a informação publicada poderá ser revista ocasionalmente, em articulação com a revisão da respetiva informação de fluxos e posições publicada nos capítulos C.2 e C.3. / This table is regularly updated following the calculation of a complete set of annual international investment position statistics, including the components of the reconciliation between flows and stocks. For a given year, the published information may be occasionally revised, in line with the revision of the respective flows and stocks data published in chapters C.2. and C.3.
(2) Inclui investimento imobiliário. / Includes real estate investment.
(3) Sobre o conteúdo, ver notas no fim da publicação. / For information on coverage see notes at the end of this publication.
(4) Valores líquidos. / Net figures.

# ESTATÍSTICAS CAMBIAIS

## *EXCHANGE RATE STATISTICS*

D


Taxas de câmbio D.1
*Exchange rates*

Atividade nos mercados de câmbios e de produtos derivados D.2
*Foreign exchange and derivatives market activity*

## D.1 TAXAS DE CONVERSÃO IRREVOGÁVEIS PARA O EURO

## IRREVOCABLE CONVERSION RATES FOR THE EURO

Fonte / Source: Banco Central Europeu / European Central Bank

x unidades de moeda por 1 euro / x currency units per 1 euro

| | Moeda<br>Currency | Sigla<br>Code | Valor<br>Value |
|---|---|---|---|
| | 1 | 2 | 3 |
| 1 | Franco belga/Belgian franc | BEF | 40.3399 |
| 2 | Marco alemão/Deutsche mark | DEM | 1.95583 |
| 3 | Coroa estónia/Estonian kroon(1) | EEK | 15.6466 |
| 4 | Libra irlandesa/Irish pound | IEP | 0.787564 |
| 5 | Dracma grega/Greek drachma(2) | GRD | 340.750 |
| 6 | Peseta espanhola/Spanish peseta | ESP | 166.386 |
| 7 | Franco francês/French franc | FRF | 6.55957 |
| 8 | Lira italiana/Italian lira | ITL | 1936.27 |
| 9 | Libra cipriota/Cyprus pound(3) | CYP | 0.585274 |
| 10 | Franco luxemburguês/Luxembourg franc | LUF | 40.3399 |
| 11 | Lira maltesa/Maltese lira(3) | MTL | 0.429300 |
| 12 | Florim holandês/Dutch guilder | NLG | 2.20371 |
| 13 | Xelim austríaco/Austrian shilling | ATS | 13.7603 |
| 14 | Escudo português/Portuguese escudo | PTE | 200.482 |
| 15 | Tolar esloveno/Slovenia tolar(4) | SIT | 239.640 |
| 16 | Coroa eslovaca/Slovak koruna(5) | SKK | 30.1260 |
| 17 | Markka finlandesa/Finnish markka | FIM | 5.94573 |

As taxas de conversão irrevogáveis para o euro foram adotadas no dia 31 de dezembro de 1998 pelo Conselho da UE, sob proposta da Comissão das Comunidades Europeias e após consulta do Banco Central Europeu, tendo entrado em vigor às 0:00 horas do dia 1 de janeiro de 1999 (hora local). Nos termos do enquadramento legal aplicável à utilização do euro, a taxa de conversão irrevogável do euro para cada uma das moedas participantes será a única taxa a utilizar, quer para a conversão entre o euro e a unidade de moeda nacional, quer para a conversão entre as unidades de moeda nacionais. As taxas irrevogáveis de conversão para o euro não podem ser arredondadas e não é permitido o cálculo de taxas de conversão inversas. / The irrevocable conversion rates for the euro were adopted on 31 December 1998 by the EU Council, upon a proposal from the Commission of the European Communities and after consultation of the European Central Bank for effect at 0.00 on 1 January 1999 (local time). In compliance with the legal framework for the use of the euro, the irrevocable conversion rate for the euro for each participating currency is the only rate to be used for conversion either way between the euro and the national currency unit and also for conversions between national currency units. The irrevocable conversion rates for the euro cannot be rounded and the computation of inverse conversion rates is not permitted.

(1) Em vigor desde 1 de janeiro de 2011 / As from 1 January 2011
(2) Em vigor desde 1 de janeiro de 2001 / As from 1 January 2001
(3) Em vigor desde 1 de janeiro de 2008 / As from 1 January 2008
(4) Em vigor desde 1 de janeiro de 2007 / As from 1 January 2007
(5) Em vigor desde 1 de janeiro de 2009 / As from 1 January 2009

## D.1.1 TAXAS DE CÂMBIO DE REFERÊNCIA DO EURO(1)(2)

**Valores médios**

## EURO REFERENCE EXCHANGE RATES(1)(2)

**Averages**

Fonte / Source: Coluna/column (1,3,5) Banco Central Europeu / European Central Bank; (2,4,6) Banco de Portugal

| | | Moedas do MTC II | | | | | |
|---|---|---|---|---|---|---|---|
| | | Coroa dinamarquesa - DKK | | Litas lituana - LTL | | Lats letão - LVL | |
| | | Taxa de câmbio de referência do euro | Desvio em relação à taxa central do euro | Taxa de câmbio de referência do euro | Desvio em relação à taxa central do euro | Taxa de câmbio de referência do euro | Desvio em relação à taxa central do euro |
| | | ERM II Currencies | | | | | |
| | | Danish krone - DKK | | (Lithuania) Litas - LTL | | (Latvia) Lats - LVL | |
| | | Euro reference exchange rates | Deviation from euro central rate | Euro reference exchange rates | Deviation from euro central rate | Euro reference exchange rates | Deviation from euro central rate |
| | | 1 | 2 | 3 | 4 | 5 | 6 |
| 09 | | 7.4462 | -0.19 | 3.4528 | 0.00 | 0.7057 | 0.41 |
| 10 | | 7.4473 | -0.18 | 3.4528 | 0.00 | 0.7087 | 0.84 |
| 11 | | 7.4506 | -0.13 | 3.4528 | 0.00 | 0.7063 | 0.49 |
| 12 | Jan | 7.4353 | -0.34 | 3.4528 | 0.00 | 0.6990 | -0.55 |
| | Fev | 7.4341 | -0.35 | 3.4528 | 0.00 | 0.6988 | -0.56 |
| | Mar | 7.4354 | -0.33 | 3.4528 | 0.00 | 0.6977 | -0.72 |
| | Abr | 7.4393 | -0.28 | 3.4528 | 0.00 | 0.6993 | -0.50 |
| | Mai | 7.4335 | -0.36 | 3.4528 | 0.00 | 0.6981 | -0.67 |
| | Jun | 7.4325 | -0.37 | 3.4528 | 0.00 | 0.6969 | -0.84 |
| | Jul | 7.4384 | -0.29 | 3.4528 | 0.00 | 0.6963 | -0.93 |
| | Ago | 7.4454 | -0.20 | 3.4528 | 0.00 | 0.6963 | -0.93 |
| | Set | 7.4539 | -0.09 | 3.4528 | 0.00 | 0.6962 | -0.94 |
| | Out | 7.4582 | -0.03 | 3.4528 | 0.00 | 0.6962 | -0.94 |
| | Nov | 7.4587 | -0.02 | 3.4528 | 0.00 | 0.6962 | -0.94 |
| | Dez | 7.4604 | 0.00 | 3.4528 | 0.00 | 0.6965 | -0.90 |
| 13 | Jan | 7.4614 | 0.01 | 3.4528 | 0.00 | 0.6978 | -0.71 |
| | Fev | 7.4598 | -0.01 | 3.4528 | 0.00 | 0.6999 | -0.42 |
| | Mar | 7.4553 | -0.07 | 3.4528 | 0.00 | 0.7013 | -0.22 |
| | Abr | 7.4553 | -0.07 | 3.4528 | 0.00 | 0.7006 | -0.32 |
| | Mai | 7.4536 | -0.09 | 3.4528 | 0.00 | 0.7002 | -0.37 |
| | Jun | 7.4576 | -0.04 | 3.4528 | 0.00 | 0.7019 | -0.13 |

(1) A taxa central do euro para a coroa dinamarquesa, 7.46038 unidades de moeda nacional por euro, foi anunciada no dia 31 de dezembro de 1998, tendo sido estabelecida entre o Banco Central Europeu e o Danmarks Nationalbank. No dia 27 de junho de 2004, o Banco Central Europeu acordou com o Lietuvos Bankas, a taxa central para a lita lituana com o valor 3.4528 unidades de moeda nacional por euro, com efeitos a partir de 28 de junho de 2004. Em 29 de abril de 2005, o Banco Central Europeu acordou com o Latvijas Banka a taxa central para o lats letão com o valor de 0.702804 unidades de moeda nacional por euro, com efeitos a partir de 2 de maio de 2005. / The euro central rate for the Danish krone, 7.46038 units of national currency per euro, was announced on 31 December 1998, having been established by the European Central Bank and the Danmarks Nationalbank.The European Central Bank and the Lietuvos Bankas announced the euro central rate for the litas 3.45280 units of national currency per euro, at 27 June 2004 starting on 28 June 2004. On 29 April 2005, the European Central Bank and the Latvijas Banka defined the euro central rate for the Latvian lats 0.702804 units of national currency per euro, with effect from 2 May 2005.
(2) Um sinal negativo significa que a moeda está apreciada em relação à taxa central. / A minus sign means that the currency is overvalued against the central rate.

## D.1.1.1 TAXAS DE CÂMBIO DE REFERÊNCIA DO EURO (continua)[a][b]
**Valores médios**

## EURO REFERENCE EXCHANGE RATES (to be continued)[a][b]
**Averages**

Fonte / Source: Banco Central Europeu / European Central Bank

| | União Europeia (exceto MTC II) | | | | | | |
|---|---|---|---|---|---|---|---|
| | Lev da Bulgária BGN | Coroa checa CZK | Libra esterlina GBP | Forint húngaro HUF | Zloti polaco PLN | Novo leu da Roménia[1] RON | Coroa sueca SEK |
| | European Union (except ERM II) | | | | | | |
| | (Bulgaria) Lev BGN | Czech koruna CZK | Pound sterling GBP | (Hungary) Forint HUF | (Poland) Zloty PLN | New Romanian[1] leu RON | Swedish krona SEK |
| | 1 | 2 | 3 | 4 | 5 | 6 | 7 |
| **09** | 1.9558 | 26.435 | 0.89094 | 280.33 | 4.3276 | 4.2399 | 10.6193 |
| **10** | 1.9558 | 25.284 | 0.85784 | 275.48 | 3.9947 | 4.2122 | 9.5373 |
| **11** | 1.9558 | 24.590 | 0.86788 | 279.37 | 4.1206 | 4.2391 | 9.0298 |
| **12** Jan | 1.9558 | 25.531 | 0.83210 | 307.33 | 4.3760 | 4.3417 | 8.8503 |
| Fev | 1.9558 | 25.042 | 0.83696 | 290.68 | 4.1835 | 4.3513 | 8.8196 |
| Mar | 1.9558 | 24.676 | 0.83448 | 292.26 | 4.1370 | 4.3668 | 8.8873 |
| Abr | 1.9558 | 24.809 | 0.82188 | 294.81 | 4.1782 | 4.3789 | 8.8650 |
| Mai | 1.9558 | 25.313 | 0.80371 | 293.67 | 4.2937 | 4.4412 | 8.9924 |
| Jun | 1.9558 | 25.640 | 0.80579 | 293.57 | 4.2973 | 4.4626 | 8.8743 |
| Jul | 1.9558 | 25.447 | 0.78827 | 286.28 | 4.1837 | 4.5549 | 8.5451 |
| Ago | 1.9558 | 25.021 | 0.78884 | 278.93 | 4.0934 | 4.5176 | 8.2805 |
| Set | 1.9558 | 24.752 | 0.79821 | 284.22 | 4.1345 | 4.5022 | 8.4929 |
| Out | 1.9558 | 24.939 | 0.80665 | 282.09 | 4.1071 | 4.5624 | 8.6145 |
| Nov | 1.9558 | 25.365 | 0.80389 | 282.26 | 4.1321 | 4.5273 | 8.6076 |
| Dez | 1.9558 | 25.214 | 0.81237 | 285.79 | 4.0956 | 4.4899 | 8.6512 |
| **13** Jan | 1.9558 | 25.563 | 0.83271 | 294.01 | 4.1424 | 4.3835 | 8.6217 |
| Fev | 1.9558 | 25.475 | 0.86250 | 292.73 | 4.1700 | 4.3839 | 8.5083 |
| Mar | 1.9558 | 25.659 | 0.85996 | 303.01 | 4.1565 | 4.3923 | 8.3470 |
| Abr | 1.9558 | 25.841 | 0.85076 | 298.67 | 4.1359 | 4.3780 | 8.4449 |
| Mai | 1.9558 | 25.888 | 0.84914 | 292.38 | 4.1799 | 4.3360 | 8.5725 |
| Jun | 1.9558 | 25.759 | 0.85191 | 295.70 | 4.2839 | 4.4803 | 8.6836 |

1) O BCE calcula e publica taxas de câmbio de referência para a moeda da Roménia a partir de 2 de outubro de 2000 - os dados anteriores são indicativos. Em 1 de julho de 2005 foi introduzido o novo leu da Roménia (RON). Conversão: 1 RON = 10 000 ROL. / The ECB computes and publishes euro reference exchange rates for the Romanian currency as from 2 October 2000 - previous data are indicative. / The new romanian leu (RON) was introduced on 1 July 2005. Conversion: 1 RON = 10 000 ROL.

## D.1.1.1 TAXAS DE CÂMBIO DE REFERÊNCIA DO EURO (continuação)[a][b]
**Valores médios**

## EURO REFERENCE EXCHANGE RATES (continued)[a][b]
**Averages**

Fonte / Source: Banco Central Europeu / European Central Bank

| | Europa (exceto União Europeia) | | | | | | OCDE (exceto Europa) | | | | | | |
|---|---|---|---|---|---|---|---|---|---|---|---|---|---|
| | Franco suiço CHF | Kuna croata[1] HRK | Coroa da Islândia ISK | Coroa norueguesa NOK | Rublo russo[1] RUB | Nova lira turca[2] TRY | Dólar australiano AUD | Dólar canadiano CAD | Iene japonês JPY | Won da Coreia do Sul KRW | Peso mexicano[3] MXN | Dólar da Nova Zelândia NZD | Dólar dos Estados Unidos USD |
| | Europe (except European Union) | | | | | | OECD (except Europe) | | | | | | |
| | Swiss franc CHF | (Croatia) Kuna[1] HRK | Icelandic krona ISK | Norwegian krone NOK | Russian rouble[1] RUB | New Turkish lira[2] TRY | Australian dollar AUD | Canadian dollar CAD | (Japan) Yen JPY | South Korean won KRW | Mexican peso[3] MXN | New Zealand dollar NZD | US dollar USD |
| | 8 | 9 | 10 | 11 | 12 | 13 | 14 | 15 | 16 | 17 | 18 | 19 | 20 |
| **09** | 1.5100 | 7.3400 | . | 8.7278 | 44.1376 | 2.1631 | 1.7727 | 1.5850 | 130.34 | 1 772.90 | 18.7989 | 2.2121 | 1.3948 |
| **10** | 1.3803 | 7.2891 | . | 8.0043 | 40.2629 | 1.9965 | 1.4423 | 1.3651 | 116.24 | 1 531.82 | 16.7373 | 1.8377 | 1.3257 |
| **11** | 1.2326 | 7.4390 | . | 7.7934 | 40.8846 | 2.3378 | 1.3484 | 1.3761 | 110.96 | 1 541.23 | 17.2877 | 1.7600 | 1.3920 |
| **12** Jan | 1.2108 | 7.5543 | . | 7.6752 | 40.4394 | 2.3759 | 1.2405 | 1.3073 | 99.33 | 1 474.96 | 17.3140 | 1.6132 | 1.2905 |
| Fev | 1.2071 | 7.5815 | . | 7.5522 | 39.4232 | 2.3264 | 1.2327 | 1.3193 | 103.77 | 1 485.58 | 16.9159 | 1.5845 | 1.3224 |
| Mar | 1.2061 | 7.5358 | . | 7.5315 | 38.7804 | 2.3631 | 1.2538 | 1.3121 | 108.88 | 1 487.83 | 16.8239 | 1.6104 | 1.3201 |
| Abr | 1.2023 | 7.4991 | . | 7.5698 | 38.8087 | 2.3520 | 1.2718 | 1.3068 | 107.00 | 1 495.40 | 17.1900 | 1.6095 | 1.3162 |
| Mai | 1.2012 | 7.5383 | . | 7.5655 | 39.5585 | 2.3149 | 1.2825 | 1.2916 | 101.97 | 1 481.36 | 17.4237 | 1.6538 | 1.2789 |
| Jun | 1.2011 | 7.5434 | . | 7.5401 | 41.1766 | 2.2837 | 1.2550 | 1.2874 | 99.26 | 1 458.61 | 17.4529 | 1.6062 | 1.2526 |
| Jul | 1.2011 | 7.5006 | . | 7.4579 | 39.9467 | 2.2281 | 1.1931 | 1.2461 | 97.07 | 1 404.11 | 16.4263 | 1.5390 | 1.2288 |
| Ago | 1.2011 | 7.4853 | . | 7.3239 | 39.6334 | 2.2291 | 1.1841 | 1.2315 | 97.58 | 1 403.93 | 16.3600 | 1.5306 | 1.2400 |
| Set | 1.2089 | 7.4291 | . | 7.3945 | 40.4006 | 2.3177 | 1.2372 | 1.2583 | 100.49 | 1 444.65 | 16.6413 | 1.5721 | 1.2856 |
| Out | 1.2098 | 7.5140 | . | 7.4076 | 40.3558 | 2.3384 | 1.2596 | 1.2801 | 102.47 | 1 435.37 | 16.7207 | 1.5817 | 1.2974 |
| Nov | 1.2052 | 7.5410 | . | 7.3371 | 40.2505 | 2.3010 | 1.2331 | 1.2787 | 103.94 | 1 395.13 | 16.7689 | 1.5660 | 1.2828 |
| Dez | 1.2091 | 7.5334 | . | 7.3503 | 40.3114 | 2.3439 | 1.2527 | 1.2984 | 109.71 | 1 411.41 | 16.8664 | 1.5777 | 1.3119 |
| **13** Jan | 1.2288 | 7.5746 | . | 7.3821 | 40.1847 | 2.3543 | 1.2658 | 1.3189 | 118.34 | 1 417.69 | 16.8760 | 1.5877 | 1.3288 |
| Fev | 1.2298 | 7.5868 | . | 7.4232 | 40.3342 | 2.3738 | 1.2951 | 1.3477 | 124.40 | 1 452.82 | 16.9872 | 1.5929 | 1.3359 |
| Mar | 1.2266 | 7.5909 | . | 7.4863 | 39.9332 | 2.3453 | 1.2537 | 1.3285 | 122.99 | 1 430.31 | 16.2322 | 1.5657 | 1.2964 |
| Abr | 1.2199 | 7.6076 | . | 7.5444 | 40.7995 | 2.3406 | 1.2539 | 1.3268 | 127.54 | 1 460.89 | 15.8895 | 1.5348 | 1.3026 |
| Mai | 1.2418 | 7.5684 | . | 7.5589 | 40.6842 | 2.3739 | 1.3133 | 1.3257 | 131.13 | 1 444.56 | 15.9776 | 1.5774 | 1.2982 |
| Jun | 1.2322 | 7.4901 | . | 7.7394 | 42.6490 | 2.5028 | 1.3978 | 1.3596 | 128.40 | 1 498.33 | 17.0716 | 1.6682 | 1.3189 |

(1) O BCE calcula e publica taxas de câmbio de referência destas moedas face ao euro a partir de 1 de abril de 2005. Os dados anteriores são indicativos. / For these currencies the ECB computes and publishes euro reference exchange rates as from 1 April 2005. Previous data are indicative.
(2) Em 1 de janeiro de 2005 foi introduzida a nova lira turca (TRY). Conversão: 1 TRY = 1 000 000 TRL. / The new Turkish lira (TRY) was introduced on 1 January 2005. Conversion: 1 TRY = 1 000 000 TRL.
(3) O BCE calcula e publica taxas de câmbio de referência do peso mexicano (MXN) face ao Euro a partir de 2 de janeiro de 2008. Os dados anteriores são indicativos. / The ECB computes and publishes euro reference exchange rates for Mexican peso as from 2 January 2008. Previous data are indicative.

## D.1.1.1 TAXAS DE CÂMBIO DE REFERÊNCIA DO EURO (continuação)[a][b]
**Valores médios**

## EURO REFERENCE EXCHANGE RATES (continued)[a][b]
**Averages**

Fonte / Source: Coluna / Column ( 21, 22, 24-27, 29-33) Banco Central Europeu / European Central Bank; (23, 28) Banco de Portugal

| | | Resto do mundo | | | | | | | | | | | | |
|---|---|---|---|---|---|---|---|---|---|---|---|---|---|---|
| | | Real do Brasil[1] BRL | Yuan renmimbi da China[2] CNY | Escudo de Cabo Verde CVE | Dólar de Hong Kong HKD | Rupia Indonésia[2] IDR | Shequel de Israel[3] ILS | Rupia indiana[4] INR | Pataca de Macau MOP | Ringgit da Malásia[2] MYR | Peso filipino[2] PHP | Dólar de Singapura SGD | Baht da Tailândia[2] THB | Rand da África do Sul ZAR |
| | | Rest of the world | | | | | | | | | | | | |
| | | Brazilian real[1] BRL | (China) Renminbi yuan[2] CNY | Cape Verde escudo CVE | Hong Kong dollar HKD | Indonesian rupiah[2] IDR | Israeli shekel[3] ILS | Indian rupee[4] INR | (Macau) Pataca MOP | Malaysan Ringgit[2] MYR | Philippine peso[2] PHP | Singapore dollar SGD | (Thailand) Baht[2] THB | (South Africa) Rand ZAR |
| | | 21 | 22 | 23 | 24 | 25 | 26 | 27 | 28 | 29 | 30 | 31 | 32 | 33 |
| **09** | | 2.7674 | 9.4496 | 110.265 | 10.8114 | 14 443.74 | 5.4664 | 67.3611 | 11.1291 | 4.9079 | 66.3376 | 2.0241 | 47.804 | 11.6737 |
| **10** | | 2.3314 | 8.9712 | 110.265 | 10.2994 | 12 041.70 | 4.9497 | 60.5878 | 10.6114 | 4.2668 | 59.7387 | 1.8055 | 42.014 | 9.6984 |
| **11** | | 2.3265 | 8.9960 | 110.265 | 10.8362 | 12 206.51 | 4.9775 | 64.8859 | 11.1619 | 4.2558 | 60.2604 | 1.7489 | 42.429 | 10.0970 |
| **12** | Jan | 2.3084 | 8.1465 | 110.265 | 10.0187 | 11 709.25 | 4.9141 | 66.0601 | 10.3193 | 4.0151 | 56.2080 | 1.6510 | 40.718 | 10.3405 |
| | Fev | 2.2729 | 8.3314 | 110.265 | 10.2553 | 11 913.82 | 4.9474 | 65.0589 | 10.5630 | 3.9978 | 56.4190 | 1.6585 | 40.614 | 10.1289 |
| | Mar | 2.3674 | 8.3326 | 110.265 | 10.2474 | 12 082.50 | 4.9679 | 66.5399 | 10.5548 | 4.0229 | 56.6340 | 1.6624 | 40.557 | 10.0475 |
| | Abr | 2.4405 | 8.2921 | 110.265 | 10.2163 | 12 068.69 | 4.9362 | 68.1939 | 10.5210 | 4.0277 | 56.1450 | 1.6459 | 40.639 | 10.3060 |
| | Mai | 2.5357 | 8.0806 | 110.265 | 9.9291 | 11 913.51 | 4.8974 | 69.6407 | 10.2269 | 3.9688 | 54.9080 | 1.6152 | 40.077 | 10.4412 |
| | Jun | 2.5658 | 7.9676 | 110.265 | 9.7192 | 11 830.22 | 4.8763 | 70.1673 | 10.0077 | 3.9836 | 53.5100 | 1.6016 | 39.640 | 10.5050 |
| | Jul | 2.4914 | 7.8288 | 110.265 | 9.5308 | 11 605.16 | 4.9042 | 68.1061 | 9.8167 | 3.8914 | 51.4520 | 1.5494 | 38.873 | 10.1379 |
| | Ago | 2.5170 | 7.8864 | 110.265 | 9.6177 | 11 777.55 | 4.9779 | 68.8632 | 9.9106 | 3.8643 | 52.1730 | 1.5480 | 38.974 | 10.2585 |
| | Set | 2.6066 | 8.1273 | 110.265 | 9.9686 | 12 287.93 | 5.0717 | 70.0452 | 10.2677 | 3.9599 | 53.6290 | 1.5837 | 39.842 | 10.6512 |
| | Out | 2.6333 | 8.1390 | 110.265 | 10.0574 | 12 457.30 | 4.9976 | 68.8589 | 10.3580 | 3.9649 | 53.6910 | 1.5879 | 39.811 | 11.2215 |
| | Nov | 2.6512 | 7.9998 | 110.265 | 9.9423 | 12 343.83 | 4.9970 | 70.3250 | 10.2350 | 3.9230 | 52.7160 | 1.5695 | 39.391 | 11.2986 |
| | Dez | 2.7264 | 8.1809 | 110.265 | 10.1679 | 12 643.37 | 4.9570 | 71.6946 | 10.4685 | 4.0075 | 53.7960 | 1.6009 | 40.187 | 11.3179 |
| **13** | Jan | 2.6993 | 8.2698 | 110.265 | 10.3027 | 12 837.99 | 4.9706 | 72.0716 | 10.6118 | 4.0413 | 54.1050 | 1.6326 | 39.924 | 11.6957 |
| | Fev | 2.6354 | 8.3282 | 110.265 | 10.3608 | 12 933.75 | 4.9359 | 71.9342 | 10.6683 | 4.1403 | 54.3550 | 1.6546 | 39.839 | 11.8796 |
| | Mar | 2.5694 | 8.0599 | 110.265 | 10.0588 | 12 590.61 | 4.7769 | 70.5579 | 10.3605 | 4.0309 | 52.8130 | 1.6164 | 38.264 | 11.9169 |
| | Abr | 2.6060 | 8.0564 | 110.265 | 10.1110 | 12 664.51 | 4.7164 | 70.7738 | 10.4121 | 3.9686 | 53.6490 | 1.6120 | 37.857 | 11.8592 |
| | Mai | 2.6414 | 7.9715 | 110.265 | 10.0766 | 12 673.13 | 4.7223 | 71.4760 | 10.3789 | 3.9200 | 53.6930 | 1.6219 | 38.667 | 12.1798 |
| | Jun | 2.8613 | 8.0905 | 110.265 | 10.2349 | 13 033.31 | 4.7865 | 77.0284 | 10.5349 | 4.1488 | 56.6580 | 1.6613 | 40.664 | 13.2088 |

(1) O BCE calcula e publica taxas de câmbio de referência do real do Brasil face ao euro a partir de 2 de janeiro de 2008. Os dados anteriores são indicativos. / The ECB computes and publishes euro reference exchangre rates, for Brasilian real, as from 2 January 2008. Previous data are indicative.
(2) O BCE calcula e publica taxas de câmbio de referência destas moedas face ao euro a partir de 1 de abril de 2005. Os dados anteriores são indicativos. / For these currencies the ECB computes and publishes euro reference exchange rates as from 1 April 2005. Previous data are indicative.
(3) O BCE calcula e publica taxas de câmbio de referência para o shequel de Israel (ILS) face ao euro a partir de 3 de janeiro de 2011. Os dados anteriores são indicativos. / The ECB computes and publishes euro reference exchange rates for Israeli shekel (ILS), as from 3 January 2011. Previous data are indicative.
(4) O BCE calcula e publica taxas de câmbio de referência para a rupia indiana (INR) face ao euro a partir de 2 de janeiro de 2009. Os dados anteriores são indicativos. / The ECB computes and publishes euro reference exchange rates for Indian rupee (INR), as from 2 January 2009. Previous data are indicative.

## D.1.1.2 TAXAS DE CÂMBIO DE REFERÊNCIA DO EURO (continua)
**Fim de período**

## EURO REFERENCE EXCHANGE RATES (to be continued)
**End-of-period**

Fonte / Source: Banco Central Europeu / European Central Bank

| | | União Europeia | | | | | | | | | |
|---|---|---|---|---|---|---|---|---|---|---|---|
| | | Lev da Bulgária BGN | Coroa checa CZK | Libra esterlina GBP | Coroa dinamarquesa DKK | Forint húngaro HUF | Litas lituana LTL | Lats letão LVL | Zloti polaco PLN | Novo leu da Roménia[1] RON | Coroa sueca SEK |
| | | European Union | | | | | | | | | |
| | | (Bulgaria) Lev BGN | Czech koruna CZK | Pound sterling GBP | Danish krone DKK | (Hungary) Forint HUF | (Lithuania) Litas LTL | (Latvia) Lats LVL | (Poland) Zloty PLN | New Romanian[1] RON | Swedish krona SEK |
| | | 1 | 2 | 3 | 4 | 5 | 6 | 7 | 8 | 9 | 10 |
| **09** | | 1.9558 | 26.473 | 0.88810 | 7.4418 | 270.42 | 3.4528 | 0.7093 | 4.1045 | 4.2363 | 10.2520 |
| **10** | | 1.9558 | 25.061 | 0.86075 | 7.4535 | 277.95 | 3.4528 | 0.7094 | 3.9750 | 4.2620 | 8.9655 |
| **11** | | 1.9558 | 25.787 | 0.83530 | 7.4342 | 314.58 | 3.4528 | 0.6995 | 4.4580 | 4.3233 | 8.9120 |
| **12** | Jan | 1.9558 | 25.188 | 0.83510 | 7.4346 | 293.91 | 3.4528 | 0.6991 | 4.2243 | 4.3418 | 8.8967 |
| | Fev | 1.9558 | 24.843 | 0.84390 | 7.4356 | 288.71 | 3.4528 | 0.6985 | 4.1212 | 4.3486 | 8.8088 |
| | Mar | 1.9558 | 24.730 | 0.83390 | 7.4399 | 294.92 | 3.4528 | 0.7003 | 4.1522 | 4.3820 | 8.8455 |
| | Abr | 1.9558 | 24.867 | 0.81295 | 7.4388 | 286.75 | 3.4528 | 0.6994 | 4.1709 | 4.4095 | 8.9185 |
| | Mai | 1.9558 | 25.693 | 0.79990 | 7.4319 | 301.65 | 3.4528 | 0.6977 | 4.3915 | 4.4729 | 8.9752 |
| | Jun | 1.9558 | 25.640 | 0.80680 | 7.4334 | 287.77 | 3.4528 | 0.6967 | 4.2488 | 4.4513 | 8.7728 |
| | Jul | 1.9558 | 25.255 | 0.78395 | 7.4407 | 278.94 | 3.4528 | 0.6961 | 4.1050 | 4.5800 | 8.3590 |
| | Ago | 1.9558 | 24.840 | 0.79525 | 7.4513 | 283.65 | 3.4528 | 0.6960 | 4.1765 | 4.4633 | 8.3362 |
| | Set | 1.9558 | 25.141 | 0.79805 | 7.4555 | 284.89 | 3.4528 | 0.6962 | 4.1038 | 4.5383 | 8.4498 |
| | Out | 1.9558 | 25.064 | 0.80645 | 7.4598 | 284.05 | 3.4528 | 0.6962 | 4.1390 | 4.5420 | 8.6000 |
| | Nov | 1.9558 | 25.262 | 0.81080 | 7.4600 | 281.03 | 3.4528 | 0.6962 | 4.1052 | 4.5148 | 8.6625 |
| | Dez | 1.9558 | 25.151 | 0.81610 | 7.4610 | 292.30 | 3.4528 | 0.6977 | 4.0740 | 4.4445 | 8.5820 |
| **13** | Jan | 1.9558 | 25.619 | 0.85700 | 7.4613 | 292.27 | 3.4528 | 0.6995 | 4.1945 | 4.3843 | 8.6325 |
| | Fev | 1.9558 | 25.637 | 0.86300 | 7.4560 | 295.80 | 3.4528 | 0.7007 | 4.1515 | 4.3588 | 8.4475 |
| | Mar | 1.9558 | 25.740 | 0.84560 | 7.4553 | 304.42 | 3.4528 | 0.7017 | 4.1804 | 4.4193 | 8.3553 |
| | Abr | 1.9558 | 25.799 | 0.84430 | 7.4560 | 300.12 | 3.4528 | 0.7000 | 4.1504 | 4.3264 | 8.5420 |
| | Mai | 1.9558 | 25.711 | 0.85365 | 7.4557 | 296.11 | 3.4528 | 0.7018 | 4.2792 | 4.3843 | 8.5828 |
| | Jun | 1.9558 | 25.949 | 0.85720 | 7.4588 | 294.85 | 3.4528 | 0.7024 | 4.3376 | 4.4603 | 8.7773 |

(1) O BCE calcula e publica taxas de câmbio de referência para a moeda da Roménia a partir de 2 de outubro de 2000. Os dados anteriores são indicativos. Em 1 de julho de 2005 foi introduzido o novo leu da Roménia (RON). Conversão: 1 RON = 10 000 ROL. / The ECB computes and publishes euro reference exchange rates for the Romanian currency as from 2 October 2000. Previous data are indicative. / The new Romanian leu (RON) was introduced on 1 July 2005. Conversion: 1 RON = 10,000 ROL.

## D.1.1.2 TAXAS DE CÂMBIO DE REFERÊNCIA DO EURO (continuação)
**Fim de período**

## EURO REFERENCE EXCHANGE RATES (continued)
**End-of-period**

Fonte / Source: Banco Central Europeu / European Central Bank

| | Europa (exceto União Europeia) | | | | | | OCDE (exceto Europa) | | | | | | |
|---|---|---|---|---|---|---|---|---|---|---|---|---|---|
| | Franco suiço CHF | Kuna croata(1) HRK | Coroa da Islândia ISK | Coroa norueguesa NOK | Rublo russo(1) RUB | Nova lira turca(2) TRY | Dólar australiano AUD | Dólar canadiano CAD | Iene japonês JPY | Won da Coreia do Sul KRW | Peso mexicano(3) MXN | Dólar da Nova Zelândia NZD | Dólar dos Estados Unidos USD |
| | Europe (except European Union) | | | | | | OECD (except Europe) | | | | | | |
| | Swiss franc CHF | (Croatia) Kuna(1) HRK | Icelandic krona ISK | Norwegian krone NOK | Russian rouble(1) RUB | New turkish lira(2) TRY | Australian dollar AUD | Canadian dollar CAD | (Japan) Yen JPY | South korean won KRW | Mexican peso(3) MXN | New Zealand dollar NZD | US dollar USD |
| | 11 | 12 | 13 | 14 | 15 | 16 | 17 | 18 | 19 | 20 | 21 | 22 | 23 |
| **09** | 1.4836 | 7.3000 | . | 8.3000 | 43.1540 | 2.1547 | 1.6008 | 1.5128 | 133.16 | 1 666.97 | 18.9223 | 1.9803 | 1.4406 |
| **10** | 1.2504 | 7.3830 | . | 7.8000 | 40.8200 | 2.0694 | 1.3136 | 1.3322 | 108.65 | 1 499.06 | 16.5475 | 1.7200 | 1.3362 |
| **11** | 1.2156 | 7.5370 | . | 7.7540 | 41.7650 | 2.4432 | 1.2723 | 1.3215 | 100.20 | 1 498.69 | 18.0512 | 1.6737 | 1.2939 |
| **12** Jan | 1.2048 | 7.5780 | . | 7.6560 | 39.6900 | 2.3330 | 1.2366 | 1.3134 | 100.63 | 1 477.99 | 17.0234 | 1.5918 | 1.3176 |
| Fev | 1.2051 | 7.5740 | . | 7.4405 | 39.1354 | 2.3450 | 1.2414 | 1.3282 | 107.92 | 1 502.28 | 17.1949 | 1.5902 | 1.3443 |
| Mar | 1.2045 | 7.5125 | . | 7.6040 | 39.2950 | 2.3774 | 1.2836 | 1.3311 | 109.56 | 1 512.98 | 17.0222 | 1.6254 | 1.3356 |
| Abr | 1.2018 | 7.5030 | . | 7.5875 | 38.8465 | 2.3234 | 1.2684 | 1.2985 | 105.85 | 1 491.90 | 17.1563 | 1.6133 | 1.3214 |
| Mai | 1.2010 | 7.5675 | . | 7.5235 | 41.2975 | 2.2960 | 1.2736 | 1.2761 | 97.66 | 1 463.01 | 17.5664 | 1.6439 | 1.2403 |
| Jun | 1.2030 | 7.5178 | . | 7.5330 | 41.3700 | 2.2834 | 1.2339 | 1.2871 | 100.13 | 1 441.00 | 16.8755 | 1.5746 | 1.2590 |
| Jul | 1.2014 | 7.5175 | . | 7.4215 | 39.5270 | 2.1990 | 1.1675 | 1.2312 | 96.03 | 1 387.85 | 16.2856 | 1.5166 | 1.2284 |
| Ago | 1.2009 | 7.4730 | . | 7.2925 | 40.7810 | 2.2921 | 1.2201 | 1.2487 | 98.96 | 1 429.97 | 16.7770 | 1.5708 | 1.2611 |
| Set | 1.2099 | 7.4468 | . | 7.3695 | 40.1400 | 2.3203 | 1.2396 | 1.2684 | 100.37 | 1 439.33 | 16.6086 | 1.5536 | 1.2930 |
| Out | 1.2076 | 7.5270 | . | 7.3855 | 40.7049 | 2.3312 | 1.2528 | 1.3005 | 103.78 | 1 417.18 | 16.9685 | 1.5810 | 1.2993 |
| Nov | 1.2054 | 7.5385 | . | 7.3760 | 40.1786 | 2.3213 | 1.2474 | 1.2904 | 107.37 | 1 406.31 | 16.7648 | 1.5865 | 1.2986 |
| Dez | 1.2072 | 7.5575 | . | 7.3483 | 40.3295 | 2.3551 | 1.2712 | 1.3137 | 113.61 | 1 406.23 | 17.1845 | 1.6045 | 1.3194 |
| **13** Jan | 1.2342 | 7.5940 | . | 7.4350 | 40.7765 | 2.3876 | 1.3009 | 1.3577 | 123.32 | 1 472.10 | 17.2173 | 1.6164 | 1.3550 |
| Fev | 1.2209 | 7.5855 | . | 7.4870 | 40.0833 | 2.3580 | 1.2809 | 1.3461 | 121.07 | 1 423.71 | 16.7554 | 1.5810 | 1.3129 |
| Mar | 1.2195 | 7.5940 | . | 7.5120 | 39.7617 | 2.3212 | 1.2308 | 1.3021 | 120.87 | 1 425.03 | 15.8146 | 1.5308 | 1.2805 |
| Abr | 1.2238 | 7.5905 | . | 7.6075 | 40.6914 | 2.3520 | 1.2649 | 1.3213 | 127.35 | 1 440.41 | 15.9408 | 1.5272 | 1.3072 |
| Mai | 1.2406 | 7.5500 | . | 7.6140 | 41.4400 | 2.4456 | 1.3540 | 1.3434 | 130.47 | 1 470.85 | 16.7688 | 1.6265 | 1.3006 |
| Jun | 1.2338 | 7.4495 | . | 7.8845 | 42.8450 | 2.5210 | 1.4171 | 1.3714 | 129.39 | 1 494.24 | 17.0413 | 1.6792 | 1.3080 |

(1) O BCE calcula e publica taxas de câmbio de referência destas moedas face ao euro a partir de 1 de abril de 2005. Os dados anteriores são indicativos. / For these currencies the ECB computes and publishes euro reference exchange rates as from 1 April 2005. Previous data are indicative.
(2) Em 1 de janeiro de 2005 foi introduzida a nova lira turca (TRY). Conversão: 1 TRY = 1 000 000 TRL. / The new Turkish lira (TRY) was introduced on 1 January 2005. Conversion: 1 TRY = 1,000,000 TRL.
(3) O BCE calcula e publica taxas de câmbio de referência para o peso mexicano (MXN), face ao euro a partir de 2 de janeiro de 2008. Os dados anteriores são indicativos. / The ECB computes and publishes euro references exchange rates for the Mexican peso (MXN), as from 2 Januay 2008. Previous data are indicative.

## D.1.1.2 TAXAS DE CÂMBIO DE REFERÊNCIA DO EURO (continuação)
**Fim de período**

## EURO REFERENCE EXCHANGE RATES (continued)
**End-of-period**

Fonte / Source: Coluna / Column (24, 25, 27-30 e 32-36) Banco Central Europeu / European Central Bank; (26,31) Banco de Portugal

| | Resto do mundo | | | | | | | | | | | | |
|---|---|---|---|---|---|---|---|---|---|---|---|---|---|
| | Real do Brasil(1) BRL | Yuan renmimbi da China(2) CNY | Escudo de Cabo Verde CVE | Dólar de Hong Kong HKD | Rupia indonésia(2) IDR | Shequel de Israel(3) ILS | Rupia indiana(4) INR | Pataca de Macau MOP | Ringgit da Malásia(2) MYR | Peso filipino(2) PHP | Dólar de Singapura SGD | Baht da Tailândia(2) THB | Rand da África do Sul ZAR |
| | Rest of the world | | | | | | | | | | | | |
| | Brazilian real(1) BRL | (China) Renminbi yuan(2) CNY | Cape Verde escudo CVE | Hong Kong dollar HKD | Indonesian rupiah(2) IDR | Israel shekel(3) ILS | Indian rupee(4) INR | (Macau) Pataca MOP | Malaysan ringgit(2) MYR | Philippine peso(2) PHP | Singapore dollar SGD | (Thailand) Baht(2) THB | (South Africa) Rand ZAR |
| | 24 | 25 | 26 | 27 | 28 | 29 | 30 | 31 | 32 | 33 | 34 | 35 | 36 |
| **09** | 2.5113 | 9.8350 | 110.265 | 11.1709 | 13 626.13 | 5.4304 | 67.0400 | 11.5060 | 4.9326 | 66.507 | 2.0194 | 47.986 | 10.6660 |
| **10** | 2.2177 | 8.8220 | 110.265 | 10.3856 | 12 002.14 | 4.7048 | 59.7580 | 10.6972 | 4.0950 | 58.300 | 1.7136 | 40.170 | 8.8625 |
| **11** | 2.4159 | 8.1588 | 110.265 | 10.0510 | 11 731.47 | 4.9453 | 68.7130 | 10.3525 | 4.1055 | 56.754 | 1.6819 | 40.991 | 10.4830 |
| **12** Jan | 2.2893 | 8.3121 | 110.265 | 10.2194 | 11 835.56 | 4.9161 | 65.1360 | 10.5260 | 4.0128 | 56.506 | 1.6487 | 40.753 | 10.2530 |
| Fev | 2.2872 | 8.4608 | 110.265 | 10.4252 | 12 158.52 | 5.0650 | 65.8100 | 10.7380 | 4.0275 | 57.438 | 1.6726 | 40.665 | 10.0080 |
| Mar | 2.4323 | 8.4089 | 110.265 | 10.3705 | 12 245.24 | 4.9570 | 68.0420 | 10.6816 | 4.0916 | 57.281 | 1.6775 | 41.177 | 10.2322 |
| Abr | 2.4920 | 8.2976 | 110.265 | 10.2526 | 12 139.14 | 4.9560 | 69.6440 | 10.5602 | 3.9986 | 55.699 | 1.6340 | 40.620 | 10.2304 |
| Mai | 2.4935 | 7.8989 | 110.265 | 9.6307 | 11 816.10 | 4.8237 | 69.5930 | 9.9196 | 3.9380 | 53.922 | 1.5956 | 39.516 | 10.5726 |
| Jun | 2.5788 | 8.0011 | 110.265 | 9.7658 | 11 878.51 | 4.9453 | 70.1200 | 10.0588 | 3.9960 | 53.055 | 1.5974 | 39.873 | 10.3669 |
| Jul | 2.5117 | 7.8147 | 110.265 | 9.5246 | 11 606.59 | 4.9064 | 68.3670 | 9.8103 | 3.8455 | 51.244 | 1.5278 | 38.670 | 10.0556 |
| Ago | 2.5804 | 8.0062 | 110.265 | 9.7806 | 12 042.49 | 5.0753 | 70.0260 | 10.0740 | 3.9360 | 53.191 | 1.5746 | 39.510 | 10.6152 |
| Set | 2.6232 | 8.1261 | 110.265 | 10.0258 | 12 380.86 | 5.0603 | 68.3480 | 10.3266 | 3.9596 | 53.961 | 1.5848 | 39.811 | 10.7125 |
| Out | 2.6389 | 8.1041 | 110.265 | 10.0697 | 12 481.56 | 5.0403 | 69.9200 | 10.3718 | 3.9597 | 53.527 | 1.5853 | 39.876 | 11.2692 |
| Nov | 2.7391 | 8.0899 | 110.265 | 10.0643 | 12 470.89 | 4.9541 | 70.6760 | 10.3662 | 3.9475 | 52.989 | 1.5859 | 39.867 | 11.4717 |
| Dez | 2.7036 | 8.2207 | 110.265 | 10.2260 | 12 713.97 | 4.9258 | 72.5600 | 10.5328 | 4.0347 | 54.107 | 1.6111 | 40.347 | 11.1727 |
| **13** Jan | 2.6892 | 8.4267 | 110.265 | 10.5106 | 13 141.28 | 5.0517 | 72.1200 | 10.8259 | 4.2086 | 55.116 | 1.6768 | 40.420 | 12.1048 |
| Fev | 2.5871 | 8.1720 | 110.265 | 10.1830 | 12 702.12 | 4.8670 | 71.3860 | 10.4885 | 4.0617 | 53.427 | 1.6237 | 39.085 | 11.7550 |
| Mar | 2.5703 | 7.9600 | 110.265 | 9.9420 | 12 447.96 | 4.6679 | 69.5660 | 10.2403 | 3.9650 | 52.296 | 1.5900 | 37.423 | 11.8200 |
| Abr | 2.6236 | 8.0597 | 110.265 | 10.1452 | 12 705.30 | 4.6973 | 70.2750 | 10.4496 | 3.9764 | 53.797 | 1.6128 | 38.301 | 11.8045 |
| Mai | 2.7664 | 7.9789 | 110.265 | 10.0981 | 12 742.47 | 4.8020 | 73.4980 | 10.4010 | 4.0267 | 55.031 | 1.6412 | 39.480 | 13.2174 |
| Jun | 2.8899 | 8.0280 | 110.265 | 10.1477 | 12 980.41 | 4.7386 | 77.7210 | 10.4521 | 4.1340 | 56.445 | 1.6545 | 40.613 | 13.0704 |

(1) O BCE calcula e publica taxas de câmbio de referência para o real de Brasil (BRL), face ao euro, a partir de 2 de janeiro de 2008. Os dados anteriores são indicativos. / The ECB computes and publishes euro reference exchange rates, for Brazilian real (BRL), as from 2 January 2008. Previous data are indicative.
(2) O BCE calcula e publica taxas de câmbio de referência destas moedas face ao euro a partir de 1 de abril de 2005. Os dados anteriores são indicativos. / For these currencies the ECB computes and publishes euro reference exchange rates as from 1 April 2005. Previous data are indicative.
(3) O BCE calcula e publica taxas de câmbio de referência para o shequel de Israel (ILS) face ao Euro a partir de 3 de janeiro de 2011. Os dados anteriores são indicativos. / The ECB computes and publishes euro reference exchange rates for Israeli shekel (ILS), as from 3 January 2011. Previous data are indicative.
(4) O BCE calcula e publica taxas de câmbio de referência para a rupia indiana (INR) face ao Euro a partir de 2 de janeiro de 2009. Os dados anteriores são indicativos. / The ECB computes and publishes euro reference exchange rates for Indian rupee (INR), as from 2 January 2009. Previous data are indicative.

## D.1.2.1 DIREITO DE SAQUE ESPECIAL - OURO
**Valores médios**

## SPECIAL DRAWING RIGHTS - GOLD
**Averages**

Fonte / Source: coluna / column (1, 2) FMI / IMF; (3,4) Reuters

| | | DSE *versus* Euro[a] | DSE *versus* USD[a] | OZ Ouro *versus* EUR (London Gold Fix)[b] | OZ Ouro *versus* USD (London Gold Fix)[b] |
|---|---|---|---|---|---|
| | | SDR *versus* Euro[a] | SDR *versus* USD[a] | Fine Ounce versus EUR (London Gold Fix)[b] | Fine Ounce versus USD (London Gold Fix)[b] |
| | | 1 | 2 | 3 | 4 |
| **10** | | 1.15157 | 1.52551 | 927.128 | 1 226.876 |
| **11** | | 1.13482 | 1.57941 | 1 131.625 | 1 573.018 |
| **12** | | 1.19252 | 1.53144 | 1 298.536 | 1 668.876 |
| **12** | Jan | 1.18938 | 1.53599 | 1 283.206 | 1 655.869 |
| | Fev | 1.17178 | 1.54905 | 1 317.935 | 1 742.857 |
| | Mar | 1.16715 | 1.54071 | 1 268.432 | 1 674.415 |
| | Abr | 1.17274 | 1.54301 | 1 253.110 | 1 649.303 |
| | Mai | 1.19556 | 1.53100 | 1 238.824 | 1 585.309 |
| | Jun | 1.20983 | 1.51541 | 1 273.254 | 1 596.164 |
| | Jul | 1.22708 | 1.50620 | 1 296.703 | 1 593.347 |
| | Ago | 1.22004 | 1.51277 | 1 311.753 | 1 625.858 |
| | Set | 1.19514 | 1.53813 | 1 355.908 | 1 743.188 |
| | Out | 1.18722 | 1.54038 | 1 346.329 | 1 746.679 |
| | Nov | 1.19312 | 1.52956 | 1 343.039 | 1 722.744 |
| | Dez | 1.17373 | 1.53865 | 1 285.781 | 1 686.605 |
| **13** | Jan | 1.15574 | 1.53539 | 1 257.966 | 1 671.420 |
| | Fev | 1.14316 | 1.52708 | 1 219.416 | 1 629.138 |
| | Mar | 1.15972 | 1.50317 | 1 228.089 | 1 591.938 |
| | Abr | 1.15490 | 1.50424 | 1 140.678 | 1 485.494 |
| | Mai | 1.15431 | 1.49948 | 1 089.663 | 1 414.821 |
| | Jun | 1.14802 | 1.51405 | 1 017.816 | 1 342.531 |

## D.1.2.2 TAXAS DE CÂMBIO EFETIVAS DO EURO
**Valores médios**

## EURO EFFECTIVE EXCHANGE RATES
**Averages**

Fonte / Source: Banco Central Europeu / European Central Bank

| | | Taxa de câmbio efetiva do euro[1] | | | | | | | |
|---|---|---|---|---|---|---|---|---|---|
| | | Taxa de câmbio efetiva nominal | Taxa de variação em cadeia (em percentagem)[2] | Taxa de câmbio efetiva real (IPC) | Taxa de variação em cadeia (em percentagem)[2] | Taxa de câmbio efetiva real (deflator do PIB) | Taxa de variação em cadeia (em percentagem)[2] | Taxa de câmbio efetiva real (custos unitários do trabalho no total da economia) | Taxa de variação em cadeia (em percentagem)[2] |
| | | Euro effective exchange rate[1] | | | | | | | |
| | | Nominal effective exchange rate | Chain rate of change (in percentage)[2] | Real effective exchange rate(CPI) | Chain rate of change (in percentage)[2] | Real effective exchange rate (GDP deflator) | Chain rate of change (in percentage)[2] | Real effective exchange rate (unit labour costs in the total economy) | Chain rate of change (in percentage)[2] |
| | | 1 | 2 | 3 | 4 | 5 | 6 | 7 | 8 |
| 10 | | 103.6 | -6.4 | 101.6 | -6.9 | 96.9 | -7.7 | 98.5 | -6.9 |
| 11 | | 103.4 | -0.2 | 100.7 | -0.9 | 95.2 | -1.8 | 96.5 | -2.0 |
| 12 | | 97.8 | -5.4 | 95.5 | -5.1 | 89.9 | -5.6 | 91.2 | -5.5 |
| 2T12 | | 98.2 | -1.3 | 95.9 | -1.1 | 90.3 | -1.2 | 91.6 | -1.2 |
| 3T12 | | 95.9 | -2.4 | 93.7 | -2.2 | 87.9 | -2.7 | 89.4 | -2.5 |
| 4T12 | | 97.8 | 2.1 | 95.5 | 1.9 | 89.7 | 2.1 | 91.1 | 1.9 |
| 1T13 | | 100.7 | 2.9 | 98.3 | 2.9 | 92.2 | 2.8 | 93.8 | 3.0 |
| 2T13 | | 100.8 | 0.1 | 98.3 | 0.1 | . | . | . | . |
| 12 | Jan | 98.9 | -1.8 | 96.3 | -1.8 | . | . | . | . |
| | Fev | 99.6 | 0.7 | 97.2 | 1.0 | . | . | . | . |
| | Mar | 99.8 | 0.2 | 97.3 | 0.1 | . | . | . | . |
| | Abr | 99.5 | -0.4 | 97.2 | -0.2 | . | . | . | . |
| | Mai | 98.0 | -1.4 | 95.7 | -1.5 | . | . | . | . |
| | Jun | 97.2 | -0.9 | 94.8 | -0.9 | . | . | . | . |
| | Jul | 95.3 | -1.9 | 93.2 | -1.7 | . | . | . | . |
| | Ago | 95.2 | -0.2 | 93.1 | 0.0 | . | . | . | . |
| | Set | 97.2 | 2.1 | 95.0 | 2.0 | . | . | . | . |
| | Out | 97.8 | 0.6 | 95.5 | 0.6 | . | . | . | . |
| | Nov | 97.2 | -0.6 | 94.9 | -0.6 | . | . | . | . |
| | Dez | 98.7 | 1.5 | 96.2 | 1.4 | . | . | . | . |
| 13 | Jan | 100.4 | 1.7 | 98.0 | 1.8 | . | . | . | . |
| | Fev | 101.6 | 1.3 | 99.1 | 1.1 | . | . | . | . |
| | Mar | 100.2 | -1.4 | 97.9 | -1.2 | . | . | . | . |
| | Abr | 100.4 | 0.2 | 97.9 | 0.0 | . | . | . | . |
| | Mai | 100.5 | 0.1 | 98.1 | 0.2 | . | . | . | . |
| | Jun | 101.6 | 1.0 | 99.1 | 1.0 | . | . | . | . |

(1) Valores referentes ao conjunto de 20 parceiros comerciais. Para mais informações consultar www.ecb.int. / Figures referring to the 20 trading partner group. Further information is available on www.ecb.int.
(2) Taxa de variação face ao período imediatamente anterior. / Rate of change relative to the previous period.

## D.1.2.3 ÍNDICES CAMBIAIS EFETIVOS PARA PORTUGAL
**Valores médios**

## EFFECTIVE EXCHANGE RATE INDICES FOR PORTUGAL
**Averages**

Fonte / Source: Banco Central Europeu / European Central Bank e Banco de Portugal

| | Índice cambial efetivo para Portugal[1] | | | | | | | |
|---|---|---|---|---|---|---|---|---|
| | Índice cambial efetivo nominal para Portugal | Taxa de variação em cadeia (em percentagem)[2] | Índice cambial efetivo real mensal para Portugal (IPC) | Taxa de variação em cadeia (em percentagem)[2] | Índice cambial efetivo real trimestral para Portugal (deflator do PIB) | Taxa de variação em cadeia (em percentagem)[2] | Índice cambial efetivo real trimestral para Portugal (custos unitários do trabalho no total da economia)[3] | Taxa de variação em cadeia (em percentagem)[2] |
| | Effective exchange rate index for Portugal[1] | | | | | | | |
| | Nominal effective exchange rate index for Portugal | Chain rate of change (in percentage)[2] | Monthly real effective exchange rate index for Portugal (CPI) | Chain rate of change (in percentage)[2] | Quarterly real effective exchange rate index for Portugal (GDP deflator) | Chain rate of change (in percentage)[2] | Quarterly real effective exchange rate index for Portugal (unit labour costs in the total economy) | Chain rate of change (in percentage)[2] |
| | 1 | 2 | 3 | 4 | 5 | 6 | 7 | 8 |
| **10** | 100.7 | -1.5 | 103.9 | -1.9 | 105.0 | -2.1 | 105.5 | -2.2 |
| **11** | 100.6 | -0.1 | 104.5 | 0.6 | 103.9 | -1.1 | 103.9 | -1.5 |
| **12** | 99.3 | -1.3 | 103.4 | -1.0 | 101.2 | -2.6 | 98.0 | -5.6 |
| **2T12** | 99.4 | -0.3 | 103.5 | -0.5 | 100.6 | -1.9 | 98.1 | 1.3 |
| **3T12** | 98.8 | -0.6 | 102.9 | -0.6 | 100.5 | -0.1 | 97.0 | -1.1 |
| **4T12** | 99.3 | 0.5 | 103.2 | 0.2 | 101.3 | 0.7 | 99.9 | 3.0 |
| **1T13** | 100.0 | 0.7 | 102.7 | -0.5 | 101.8 | 0.5 | 97.2 | -2.7 |
| **2T13** | 100.0 | 0.0 | 103.4 | 0.7 | . | . | . | . |
| **12** Jan | 99.6 | -0.4 | 104.0 | -0.3 | . | . | . | . |
| Fev | 99.7 | 0.2 | 104.3 | 0.3 | . | . | . | . |
| Mar | 99.8 | 0.1 | 104.0 | -0.2 | . | . | . | . |
| Abr | 99.7 | -0.1 | 103.8 | -0.2 | . | . | . | . |
| Mai | 99.3 | -0.4 | 103.4 | -0.3 | . | . | . | . |
| Jun | 99.1 | -0.2 | 103.4 | -0.1 | . | . | . | . |
| Jul | 98.7 | -0.5 | 102.9 | -0.5 | . | . | . | . |
| Ago | 98.6 | 0.0 | 102.7 | -0.2 | . | . | . | . |
| Set | 99.1 | 0.5 | 103.2 | 0.6 | . | . | . | . |
| Out | 99.3 | 0.1 | 103.1 | -0.1 | . | . | . | . |
| Nov | 99.1 | -0.1 | 103.0 | -0.1 | . | . | . | . |
| Dez | 99.5 | 0.4 | 103.4 | 0.5 | . | . | . | . |
| **13** Jan | 99.9 | 0.4 | 102.5 | -0.9 | . | . | . | . |
| Fev | 100.2 | 0.3 | 102.8 | 0.3 | . | . | . | . |
| Mar | 99.9 | -0.3 | 102.8 | 0.0 | . | . | . | . |
| Abr | 100.0 | 0.1 | 103.0 | 0.2 | . | . | . | . |
| Mai | 100.0 | 0.0 | 103.5 | 0.4 | . | . | . | . |
| Jun | 100.2 | 0.2 | 103.7 | 0.3 | . | . | . | . |

(1) Valores referentes ao conjunto de 20 parceiros comerciais. Para mais informações consultar www.ecb.int. / Figures referring to the 20 trading partner group. Further information is available on www.ecb.int.
(2)Taxa de variação face ao período imediatamente anterior. / Rate of change relative to the previous period.
(3) A série apresentada refere-se aos índices cambiais efetivos deflacionados pelos custos unitários do trabalho. Os custos unitários de trabalho correspondem ao rácio entre as remunerações por trabalhador e a produtividade. As remunerações dos trabalhadores foram ajustadas dos efeitos diretos da venda de créditos tributários por parte das Administrações públicas em 2003. Para mais detalhes, ver Caixa 6.1 "Efeitos orçamentais das medidas temporárias implementadas entre 2002 e 2004", Relatório Anual de 2004 do Banco de Portugal. Adicionalmente, a série das remunerações foi construída a partir da informação das contas nacionais na base 2006, reproduzindo a mesma metodologia para o período anterior a 2005. Para mais detalhes, ver Caixa 2 "Custos unitários do trabalho relativos em Portugal: questões metodológicas e evolução na última década", Boletim Económico do Verão de 2010 do Banco de Portugal.
/ The series plotted refer to real effective exchange rates deflated by the unit labour costs. Unit labour costs are calculated as the ratio of compensation per employee to productivity. Compensation per employee is adjusted for the direct effects of the sale of tax credits by the general government in 2003. For more details see Box 6.1 "Budgetary effects of the temporary measures implemented from 2002 to 2004", Annual Report 2004, Banco de Portugal. In addition, the series on compensation per employee is based on data from the national accounts base 2006, applying the same methodology for the period prior to 2005. For more details see Box 2 "Relative unit labour costs in Portugal: methodological issues and developments in the last decade", Economic Bulletin Summer 2010, Banco de Portugal.

## D.1.2.4 DIREITO DE SAQUE ESPECIAL - OURO
**Fim de período**

## SPECIAL DRAWING RIGHTS - GOLD
**End-of-period**

Fonte / Source: coluna / column (1-2) FMI / IMF; (3-4) Reuters

| | DSE *versus* EUR[a] | DSE *versus* USD[a] | OZ Ouro *versus* EUR (London Gold Fix)[b] | OZ Ouro *versus* USD (London Gold Fix)[b] |
|---|---|---|---|---|
| | SDR *versus* EUR[a] | SDR *versus* USD[a] | Fine Ounce versus EUR (London Gold Fix)[b] | Fine Ounce versus USD (London Gold Fix)[b] |
| | 1 | 2 | 3 | 4 |
| **09** | 1.08822 | 1.56769 | 766.347 | 1 104.000 |
| **10** | 1.15966 | 1.54003 | 1 055.418 | 1 410.250 |
| **11** | 1.18654 | 1.53527 | 1 216.864 | 1 574.500 |
| **12** Jan | 1.17720 | 1.55108 | 1 321.342 | 1 741.000 |
| Fev | 1.15750 | 1.55602 | 1 323.365 | 1 779.000 |
| Mar | 1.15984 | 1.54909 | 1 244.104 | 1 661.625 |
| Abr | 1.17341 | 1.55055 | 1 253.879 | 1 656.875 |
| Mai | 1.21765 | 1.51026 | 1 259.978 | 1 562.750 |
| Jun | 1.20536 | 1.51755 | 1 258.141 | 1 584.000 |
| Jul | 1.22788 | 1.50833 | 1 320.722 | 1 622.375 |
| Ago | 1.20689 | 1.52201 | 1 310.860 | 1 653.125 |
| Set | 1.19272 | 1.54219 | 1 375.484 | 1 778.500 |
| Out | 1.18569 | 1.54057 | 1 322.635 | 1 718.500 |
| Nov | 1.18190 | 1.53481 | 1 329.990 | 1 727.125 |
| Dez | 1.16583 | 1.53692 | 1 261.179 | 1 664.000 |
| **13** Jan | 1.13752 | 1.54134 | 1 232.196 | 1 669.625 |
| Fev | 1.15380 | 1.51483 | 1 210.869 | 1 589.750 |
| Mar | 1.16987 | 1.49920 | 1 249.805 | 1 600.375 |
| Abr | 1.15437 | 1.50900 | 1 125.211 | 1 470.875 |
| Mai | 1.15237 | 1.49877 | 1 078.252 | 1 402.375 |
| Jun | 1.14982 | 1.50396 | 915.616 | 1 197.625 |

## D.1.3 TAXAS DE CÂMBIO DO EURO EM RELAÇÃO A OUTRAS MOEDAS (continua)[a]

**Valores de referência - Fim de período**

## EURO EXCHANGE RATES AGAINST OTHER CURRENCIES (to be continued)[a]

**Reference figures - End-of-period**

Fonte / Source: Reuters e Banco de Portugal

| | | Europa | | | | África | | | |
|---|---|---|---|---|---|---|---|---|---|
| | | Rublo bielorusso BYR | Dinar sérvio RSD[b] | Libra de Gibraltar GIB | Hryvnia da Ucrânia UAH | Kwanza de Angola AOA[c] | Pula de Botsuana BWP | Franco congolês CDF[d] | Dinar argelino DZD |
| | | Europe | | | | Africa | | | |
| | | Belorusian rouble BYR | (Servia) Dinar RSD[b] | Gibraltar pound GIB | (Ukraniane) Hryvnia UAH | (Angola) Kwanza AOA[c] | (Botswana) Pula BWP | Congolese franc CDF[d] | Algerian dinar DZD |
| | | 1 | 2 | 3 | 4 | 5 | 6 | 7 | 8 |
| **09** | | 4 120.12 | 96.7795 | 0.88810 | 11.5968 | 128.5360 | 9.5721 | 1 285.1880 | 103.5086 |
| **10** | | 4 009.94 | 106.6822 | 0.86075 | 10.6462 | 121.8310 | 8.8932 | 1 220.8270 | 99.2829 |
| **11** | | 10 804.07 | 106.7597 | 0.83530 | 10.3641 | 133.9285 | 9.6704 | 1 175.4320 | 98.3583 |
| **12** | Jan | 11 001.96 | 106.0470 | 0.83510 | 10.5810 | 125.0260 | 9.6035 | 1 200.7290 | 99.0647 |
| | Fev | 10 902.27 | 110.4477 | 0.84390 | 10.7625 | 127.5405 | 9.5307 | 1 227.7230 | 99.8181 |
| | Mar | 10 711.51 | 111.5226 | 0.83390 | 10.7302 | 126.7785 | 9.7029 | 1 221.5900 | 98.7193 |
| | Abr | 10 637.27 | 111.6517 | 0.81295 | 10.6162 | 125.5970 | 9.6841 | 1 209.7410 | 97.8964 |
| | Mai | 10 430.92 | 117.9773 | 0.79990 | 10.0281 | 119.0120 | 9.7470 | 1 131.8740 | 95.1327 |
| | Jun | 10 474.88 | 114.8586 | 0.80680 | 10.1708 | 118.6810 | 9.6327 | 1 150.9990 | 99.1085 |
| | Jul | 10 183.44 | 117.7421 | 0.78395 | 9.9485 | 116.4220 | 9.4601 | 1 119.6370 | 100.6660 |
| | Ago | 10 618.46 | 117.8876 | 0.79525 | 10.2521 | 119.4100 | 9.7873 | 1 149.4330 | 101.4284 |
| | Set | 10 990.50 | 115.4584 | 0.79805 | 10.5354 | 122.4670 | 9.8967 | 1 175.1440 | 102.6928 |
| | Out | 11 083.03 | 113.6758 | 0.80645 | 10.6062 | 123.2045 | 10.2227 | 1 182.1400 | 103.0733 |
| | Nov | 11 116.02 | 112.9587 | 0.81080 | 10.6355 | 123.0650 | 10.3930 | 1 180.7430 | 102.6117 |
| | Dez | 11 280.87 | 112.4657 | 0.81610 | 10.6212 | 126.8460 | 10.2717 | 1 197.4710 | 103.1890 |
| **13** | Jan | 11 734.30 | 111.0694 | 0.85700 | 11.0344 | 129.7410 | 10.8357 | 1 233.5360 | 105.1480 |
| | Fev | 11 290.94 | 111.7606 | 0.86300 | 10.6673 | 125.3100 | 10.6093 | 1 197.4140 | 103.1998 |
| | Mar | 11 114.74 | 112.0309 | 0.84560 | 10.4297 | 122.2650 | 10.5521 | 1 167.4680 | 101.3772 |
| | Abr | 11 215.78 | 109.6872 | 0.84430 | 10.5883 | 125.4280 | 10.5718 | 1 191.8830 | 102.5202 |
| | Mai | 11 302.21 | 113.4578 | 0.85365 | 10.6031 | 124.4380 | 11.2557 | 1 185.2560 | 102.9335 |
| | Jun | 11 497.32 | 114.1099 | 0.85720 | 10.6661 | 125.1330 | 11.2323 | 1 190.7980 | 104.8468 |

## D.1.3 TAXAS DE CÂMBIO DO EURO EM RELAÇÃO A OUTRAS MOEDAS (continuação)[a]

**Valores de referência - Fim de período**

## EURO EXCHANGE RATES AGAINST OTHER CURRENCIES (continued)[a]

**Reference figures - End-of-period**

Fonte / Source: Reuters e Banco de Portugal

| | | África | | | | | | | | | |
|---|---|---|---|---|---|---|---|---|---|---|---|
| | | Libra egípcia EGP | Birr etíope ETB | Cedi do Gana GHS[e] | Franco guineense GNF | Xelim queniano KES | Dólar liberiano LRD | Dinar líbio LYD | Dirham marroquino MAD | Ariary malgache MGA[f] | Ouguiya mauritana MRO |
| | | Africa | | | | | | | | | |
| | | Egyptian pound EGP | Ethiopian birr ETB | Ghana cedi GHS[e] | Guinean franc GNF | Kenyan shilling KES | Liberian dollar LRD | Libyan dinar LYD | Morrocan dirham MAD | Malagasy ariary MGA[f] | Mauritanian ouguiya MRO |
| | | 9 | 10 | 11 | 12 | 13 | 14 | 15 | 16 | 17 | 18 |
| **09** | | 7.8903 | 18.2884 | 2.0637 | 7 195.80 | 109.3415 | 93.6390 | 1.76618 | 11.3480 | 2 839.42 | 378.878 |
| **10** | | 7.7522 | 22.2257 | 1.9859 | 9 687.45 | 108.0318 | 86.8530 | 1.67486 | 11.2213 | 2 864.14 | 378.145 |
| **11** | | 7.8032 | 22.3767 | 2.1213 | 9 574.86 | 109.9168 | 84.1035 | 1.61873 | 11.0952 | 2 904.81 | 374.092 |
| **12** | Jan | 7.9438 | 22.8795 | 2.2085 | 9 532.84 | 110.4808 | 85.6440 | 1.61011 | 11.1573 | 2 876.98 | 384.739 |
| | Fev | 8.1071 | 23.4211 | 2.2870 | 9 547.89 | 111.6441 | 87.3795 | 1.66048 | 11.1668 | 2 909.74 | 395.224 |
| | Mar | 8.0670 | 23.3423 | 2.3740 | 9 453.38 | 110.9216 | 86.8140 | 1.65908 | 11.1974 | 2 819.79 | 389.995 |
| | Abr | 7.9882 | 23.2071 | 2.4522 | 9 286.14 | 110.0066 | 85.8910 | 1.63596 | 11.1356 | 2 803.02 | 385.849 |
| | Mai | 7.4914 | 21.9415 | 2.3479 | 8 994.50 | 106.9139 | 80.6195 | 1.57828 | 11.0509 | 2 653.00 | 363.408 |
| | Jun | 7.6277 | 22.4341 | 2.4456 | 9 052.80 | 106.0708 | 81.8350 | 1.58376 | 10.9926 | 2 769.80 | 370.146 |
| | Jul | 7.4622 | 22.0221 | 2.3991 | 8 833.78 | 103.4927 | 79.8460 | 1.54527 | 11.0090 | 2 789.70 | 369.748 |
| | Ago | 7.6962 | 22.6954 | 2.4377 | 9 067.31 | 106.1846 | 81.9715 | 1.58640 | 11.0342 | 2 839.37 | 381.483 |
| | Set | 7.8831 | 23.3425 | 2.4527 | 9 101.43 | 110.2929 | 84.0450 | 1.60869 | 11.1537 | 2 856.24 | 389.840 |
| | Out | 7.9420 | 23.5498 | 2.4562 | 9 341.97 | 110.6354 | 84.4545 | 1.61633 | 11.1221 | 2 877.95 | 387.841 |
| | Nov | 7.9357 | 23.6365 | 2.4724 | 9 336.93 | 111.1926 | 84.4090 | 1.63559 | 11.1113 | 2 925.75 | 387.632 |
| | Dez | 8.3971 | 24.1120 | 2.5128 | 9 222.61 | 113.6003 | 85.7610 | 1.66178 | 11.1526 | 2 999.00 | 397.799 |
| **13** | Jan | 9.0991 | 24.8636 | 2.5799 | 9 478.23 | 118.7658 | 88.0750 | 1.69849 | 11.1956 | 2 978.29 | 408.533 |
| | Fev | 8.8494 | 24.1862 | 2.5175 | 9 232.97 | 113.0407 | 85.3385 | 1.66344 | 11.1610 | 2 894.94 | 387.962 |
| | Mar | 8.7113 | 23.6854 | 2.4810 | 9 195.27 | 109.4828 | 83.2325 | 1.64275 | 11.0782 | 2 872.16 | 357.900 |
| | Abr | 9.0645 | 24.2950 | 2.5811 | 9 229.49 | 109.5434 | 84.9680 | 1.65779 | 11.0582 | 2 836.62 | 344.447 |
| | Mai | 9.0831 | 24.2770 | 2.5979 | 9 143.87 | 110.7461 | 84.5390 | 1.65670 | 11.1527 | 2 857.17 | 385.628 |
| | Jun | 9.1813 | 24.5067 | 2.6683 | 9 195.24 | 112.3572 | 85.0200 | 1.66672 | 11.1534 | 2 856.35 | 387.822 |

## D.1.3 TAXAS DE CÂMBIO DO EURO EM RELAÇÃO A OUTRAS MOEDAS (continuação)[a]

**Valores de referência - Fim de período**

## EURO EXCHANGE RATES AGAINST OTHER CURRENCIES (continued)[a]

**Reference figures - End-of-period**

Fonte / Source: coluna / column (19, 21, 23-26, 29, 30) Reuters e Banco de Portugal; (22, 28) Natixis; (27) Banco Central de S. Tomé e Príncipe

| | | África | | | | | | | | | | | |
|---|---|---|---|---|---|---|---|---|---|---|---|---|---|
| | | Rupia mauriciana MUR | Kwacha do Malawi MWK | Metical de Moçambique MZN[g] | Dólar namibiano NAD | Naira da Nigéria NGN | Libra sudanesa SDG[h] | Leone da Serra Leoa SLL | Xelim somaliano SOS | Dobra de S.Tomé e Príncipe STD | Lilangeni da Suazilândia SZL | Dinar tunisino TND | Xelim tanzaniano TZS |
| | | Africa | | | | | | | | | | | |
| | | Mauritian rupee MUR | Malawian kwacha MWK | (Mozambique) Metical MZN[g] | Namibian dollar NAD | Nigerian naira NGN | Sudanese pound SDG[h] | (Sierra Leone) Leone SLL | Somali shilling SOS | (S.Tomé and Principe) Dobra STD | Swaziland lilangeni SZL | Tunisian dinar TND | Tanzanian shilling TZS |
| | | 19 | 20 | 21 | 22 | 23 | 24 | 25 | 26 | 27 | 28 | 29 | 30 |
| **09** | | 43.6502 | 203.8456 | 44.15 | 10.6660 | 215.2977 | 3.3419 | 5 690.37 | 2 144.33 | 24 108.62 | 10.6660 | 1.9009 | 1 929.684 |
| **10** | | 41.1550 | 202.1003 | 43.65 | 8.8625 | 203.1024 | 3.3455 | 5 745.66 | 2 144.60 | 24 500.00 | 8.8625 | 1.9284 | 2 010.981 |
| **11** | | 38.0407 | 212.3419 | 34.96 | 10.4830 | 209.8706 | 3.4636 | 5 822.55 | 2 102.59 | 24 500.00 | 10.4830 | 1.9398 | 2 050.832 |
| **12** | Jan | 38.6057 | 215.4276 | 35.74 | 10.2530 | 212.2127 | 3.5271 | 5 772.80 | 2 141.10 | 24 500.00 | 10.2530 | 1.9815 | 2 097.619 |
| | Fev | 38.9175 | 224.4981 | 35.99 | 10.0080 | 211.9692 | 3.5986 | 5 888.48 | 2 184.49 | 24 500.00 | 10.0080 | 2.0003 | 2 142.814 |
| | Mar | 38.7324 | 221.7096 | 36.85 | 10.2322 | 210.5573 | 3.5753 | 5 811.06 | 2 175.69 | 24 500.00 | 10.2322 | 2.0071 | 2 127.611 |
| | Abr | 38.4527 | 220.2774 | 36.53 | 10.2304 | 207.7241 | 3.5347 | 5 748.29 | 2 147.28 | 24 500.00 | 10.2304 | 2.0281 | 2 094.419 |
| | Mai | 37.0850 | 332.7105 | 34.98 | 10.5726 | 198.3240 | 3.3178 | 5 396.40 | 2 015.49 | 24 500.00 | 10.5726 | 1.9996 | 1 968.356 |
| | Jun | 39.1549 | 338.8599 | 34.82 | 10.3669 | 204.5875 | 3.3678 | 5 514.42 | 2 043.99 | 24 500.00 | 10.3669 | 1.9912 | 1 979.148 |
| | Jul | 37.8961 | 332.1409 | 34.68 | 10.0556 | 197.2810 | 5.4449 | 5 392.68 | 1 998.61 | 24 500.00 | 10.0556 | 1.9919 | 1 939.644 |
| | Ago | 38.5897 | 340.9825 | 35.91 | 10.6152 | 199.1277 | 5.5930 | 5 517.21 | 2 049.29 | 24 500.00 | 10.6152 | 2.0103 | 1 982.449 |
| | Set | 39.3072 | 385.3140 | 36.92 | 10.7125 | 203.2079 | 5.7086 | 5 599.98 | 2 101.13 | 24 500.00 | 10.7125 | 2.0390 | 2 037.768 |
| | Out | 40.1484 | 407.9802 | 37.68 | 11.2692 | 204.0031 | 5.7364 | 5 684.14 | 2 098.37 | 24 500.00 | 11.2692 | 2.0352 | 2 061.989 |
| | Nov | 40.1267 | 419.4478 | 38.53 | 11.4717 | 204.2698 | 5.7333 | 5 624.24 | 2 097.24 | 24 500.00 | 11.4717 | 2.0415 | 2 079.059 |
| | Dez | 40.3077 | 427.4856 | 39.24 | 11.1727 | 205.9583 | 5.8252 | 5 745.99 | 2 111.04 | 24 500.00 | 11.1727 | 2.0492 | 2 091.249 |
| **13** | Jan | 41.2598 | 486.4450 | 40.57 | 12.1048 | 212.8705 | 5.9823 | 5 887.48 | 2 174.78 | 24 500.00 | 12.1048 | 2.0826 | 2 192.390 |
| | Fev | 40.3060 | 500.7401 | 39.30 | 11.7550 | 208.0947 | 5.7965 | 5 678.29 | 2 048.12 | 24 500.00 | 11.7550 | 2.0724 | 2 129.524 |
| | Mar | 39.9516 | 496.1938 | 38.92 | 11.8200 | 202.8952 | 5.6534 | 5 563.77 | 2 007.82 | 24 500.00 | 11.8200 | 2.0441 | 2 074.410 |
| | Abr | 40.5886 | 521.5728 | 39.30 | 11.8045 | 206.4069 | 5.7713 | 5 692.86 | 1 980.41 | 24 500.00 | 11.8045 | 2.0992 | 2 128.122 |
| | Mai | 40.5137 | 429.1980 | 38.87 | 13.2174 | 205.6249 | 5.7376 | 5 664.11 | 1 885.87 | 24 500.00 | 13.2174 | 2.1336 | 2 123.880 |
| | Jun | 40.6134 | 426.4080 | 38.92 | 13.0704 | 212.2361 | 5.7702 | 5 696.34 | 1 828.58 | 24 500.00 | 13.0704 | 2.1683 | 2 138.580 |

## D.1.3 TAXAS DE CÂMBIO DO EURO EM RELAÇÃO A OUTRAS MOEDAS (continuação)[a]

**Valores de referência - Fim de período**

## EURO EXCHANGE RATES AGAINST OTHER CURRENCIES (continued)[a]

**Reference figures - End-of-period**

Fonte / Source: coluna / column (31, 34-37, 39, 41, 42) Reuters e Banco de Portugal; (32, 33, 38, 40) Natixis

| | | África | | | | | América | | | | | | |
|---|---|---|---|---|---|---|---|---|---|---|---|---|---|
| | | Xelim ugandês UGX | Franco CFA BEAC XAF[i] | Franco CFA BCEAO XOF[j] | Kwacha zambiano ZMW[k] | Dólar do Zimbabué ZWL[l] | Florim das Antilhas Holandesas ANG | Peso argentino ARS | Dólar das Bermudas BMD | Boliviano da Bolívia BOB | Dólar das Bahamas BSD | Peso chileno CLP | Peso colombiano COP |
| | | Africa | | | | | America | | | | | | |
| | | Ugand schilling UGX | CFA franc BEAC XAF[i] | CFA franc BCEAO XOF[j] | Zambian kwacha ZMW[k] | Zimbabwe dollar ZWL[l] | Netherlands Antillean guilder ANG | Argentine peso ARS | Bermuda dollar BMD | (Bolivia) Boliviano BOB | Bahamian dollar BSD | Chilean peso CLP | Colombian peso COP |
| | | 31 | 32 | 33 | 34 | 35 | 36 | 37 | 38 | 39 | 40 | 41 | 42 |
| **09** | | 2 758.75 | 655.957 | 655.957 | 6 677.1800 | 513.2900 | 2.5787 | 5.4695 | 1.4406 | 10.1130 | 1.4406 | 731.032 | 2 949.63 |
| **10** | | 3 086.56 | 655.957 | 655.957 | 6 433.8000 | 507.3600 | 2.3918 | 5.3125 | 1.3362 | 9.3668 | 1.3362 | 625.342 | 2 565.50 |
| **11** | | 3 208.87 | 655.957 | 655.957 | 6 631.2400 | 491.1600 | 2.3161 | 5.5683 | 1.2939 | 8.9150 | 1.2939 | 671.858 | 2 508.23 |
| **12** | Jan | 3 056.83 | 655.957 | 655.957 | 6 772.4600 | 500.1600 | 2.3585 | 5.7111 | 1.3176 | 9.1046 | 1.3176 | 643.318 | 2 377.36 |
| | Fev | 3 192.71 | 655.957 | 655.957 | 7 057.5800 | 510.3000 | 2.4063 | 5.8555 | 1.3443 | 9.4235 | 1.3443 | 638.744 | 2 372.10 |
| | Mar | 3 365.71 | 655.957 | 655.957 | 7 051.9700 | 506.9900 | 2.3907 | 5.8437 | 1.3356 | 9.3626 | 1.3356 | 652.641 | 2 386.32 |
| | Abr | 3 310.11 | 655.957 | 655.957 | 6 937.3500 | 501.6000 | 2.3653 | 5.8337 | 1.3214 | 9.2630 | 1.3214 | 640.813 | 2 330.82 |
| | Mai | 3 100.75 | 655.957 | 655.957 | 6 629.4000 | 468.9000 | 2.2201 | 5.5470 | 1.2403 | 8.6945 | 1.2403 | 645.948 | 2 277.81 |
| | Jun | 3 116.03 | 655.957 | 655.957 | 6 483.8500 | 475.9600 | 2.2536 | 5.6923 | 1.2590 | 8.8256 | 1.2590 | 632.962 | 2 248.07 |
| | Jul | 3 052.57 | 655.957 | 655.957 | 6 086.7200 | 464.4000 | 2.1988 | 5.6277 | 1.2284 | 8.5865 | 1.2284 | 592.089 | 2 198.10 |
| | Ago | 3 165.36 | 655.957 | 655.957 | 6 318.1100 | 476.7600 | 2.2574 | 5.8398 | 1.2611 | 8.8151 | 1.2611 | 606.400 | 2 303.59 |
| | Set | 3 303.62 | 655.957 | 655.957 | 6 594.3000 | 488.8200 | 2.3145 | 6.0661 | 1.2930 | 9.0639 | 1.2930 | 612.688 | 2 328.69 |
| | Out | 3 352.19 | 655.957 | 655.957 | 6 865.1800 | 491.2000 | 2.3257 | 6.1847 | 1.2993 | 9.1081 | 1.2993 | 624.833 | 2 377.72 |
| | Nov | 3 480.25 | 655.957 | 655.957 | 6 765.7100 | 490.8700 | 2.3245 | 6.2725 | 1.2986 | 9.1032 | 1.2986 | 624.562 | 2 354.75 |
| | Dez | 3 549.19 | 655.957 | 655.957 | 6 854.2800 | 498.7300 | 2.3617 | 6.4879 | 1.3194 | 9.2490 | 1.3194 | 631.729 | 2 331.38 |
| **13** | Jan | 3 604.30 | 655.957 | 655.957 | 7.3102 | 514.2200 | 2.4255 | 6.7436 | 1.3550 | 9.4986 | 1.3550 | 638.612 | 2 406.85 |
| | Fev | 3 479.19 | 655.957 | 655.957 | 7.0240 | 498.2500 | 2.3501 | 6.6160 | 1.3129 | 9.2034 | 1.3129 | 620.805 | 2 382.16 |
| | Mar | 3 319.06 | 655.957 | 655.957 | 6.8712 | 485.9500 | 2.2921 | 6.5591 | 1.2805 | 8.9763 | 1.2805 | 603.756 | 2 340.75 |
| | Abr | 3 385.65 | 655.957 | 655.957 | 6.9151 | 496.0800 | 2.3399 | 6.7719 | 1.3072 | 9.1635 | 1.3072 | 616.018 | 2 387.47 |
| | Mai | 3 372.46 | 655.957 | 655.957 | 6.9517 | 493.5800 | 2.3281 | 6.8669 | 1.3006 | 9.1172 | 1.3006 | 649.910 | 2 481.93 |
| | Jun | 3 394.26 | 655.957 | 655.957 | 7.1744 | 496.3900 | 2.3413 | 7.0438 | 1.3080 | 9.0383 | 1.3080 | 664.529 | 2 513.56 |

## D.1.3 TAXAS DE CÂMBIO DO EURO EM RELAÇÃO A OUTRAS MOEDAS (continuação)[a]

**Valores de referência - Fim de período**

## EURO EXCHANGE RATES AGAINST OTHER CURRENCIES (continued)[a]

**Reference figures - End-of-period**

Fonte / Source: coluna / column (43-51) Reuters, Banco de Portugal; (52) Natixis

| | | América | | | | | | | | | |
|---|---|---|---|---|---|---|---|---|---|---|---|
| | | Colon costa-riquenho CRC | Peso cubano CUP[m] | Peso dominicano DOP | Quetzal guatemalteco GTQ | Dólar da guiana GYD | Lempira das Honduras HNL | Gourde do Haiti HTG | Dólar da Jamaica JMD | Cordoba oro da Nicarágua NIO | Balboa do Panamá PAB |
| | | America | | | | | | | | | |
| | | Costa Rican colon CRC | Cuban peso CUP[m] | Dominican peso DOP | Guatemalan quetzal GTQ | Guyanese dollar GYD | (Honduras) Lempira HNL | (Haiti) Gourde HTG | Jamaican dollar JMD | (Nicaragua) Cordoba oro NIO | (Panama) Balboa PAB |
| | | 43 | 44 | 45 | 46 | 47 | 48 | 49 | 50 | 51 | 52 |
| **09** | | 798.813 | 1.3258 | 51.9696 | 12.0031 | 293.810 | 27.2201 | 57.2639 | 126.2002 | 30.0188 | 1.4406 |
| **10** | | 673.578 | 1.2310 | 49.8403 | 10.7083 | 273.186 | 25.2475 | 53.1140 | 113.9144 | 29.2355 | 1.3362 |
| **11** | | 655.943 | 1.2928 | 50.0416 | 10.1067 | 263.891 | 24.5712 | 52.2089 | 111.0360 | 29.7255 | 1.2939 |
| **12** | Jan | 666.903 | 1.3122 | 51.1229 | 10.2549 | 268.725 | 25.1069 | 53.1652 | 113.3301 | 30.3953 | 1.3176 |
| | Fev | 690.231 | 1.3456 | 51.8900 | 10.4855 | 274.520 | 25.6224 | 54.6794 | 115.8585 | 31.1356 | 1.3443 |
| | Mar | 675.947 | 1.3288 | 52.0884 | 10.2734 | 272.743 | 25.4499 | 54.7596 | 115.5461 | 31.0580 | 1.3356 |
| | Abr | 666.646 | 1.3256 | 51.6007 | 10.2845 | 268.839 | 25.1793 | 55.2345 | 114.3837 | 30.8551 | 1.3214 |
| | Mai | 622.259 | 1.2384 | 48.3779 | 9.6781 | 253.282 | 23.6339 | 52.0554 | 108.4673 | 28.9614 | 1.2403 |
| | Jun | 629.122 | 1.2429 | 48.8807 | 9.8781 | 257.100 | 23.9902 | 52.9410 | 110.7637 | 29.6302 | 1.2590 |
| | Jul | 613.586 | 1.2262 | 48.0612 | 9.6245 | 249.918 | 23.9538 | 51.6542 | 109.0359 | 29.0336 | 1.2284 |
| | Ago | 629.919 | 1.2498 | 49.2964 | 10.0068 | 256.571 | 24.6923 | 53.0293 | 112.3987 | 29.9298 | 1.2611 |
| | Set | 645.854 | 1.2928 | 50.7050 | 10.3194 | 264.677 | 25.4075 | 54.5000 | 115.1966 | 30.8059 | 1.2930 |
| | Out | 648.870 | 1.2962 | 51.2704 | 10.1800 | 265.655 | 25.5962 | 54.7655 | 117.3658 | 31.0882 | 1.2993 |
| | Nov | 648.781 | 1.2976 | 52.1063 | 10.2473 | 264.849 | 25.7123 | 54.7360 | 118.2765 | 31.2002 | 1.2986 |
| | Dez | 676.324 | 1.3245 | 52.6704 | 10.4259 | 269.751 | 26.2561 | 55.6127 | 121.5695 | 31.8184 | 1.3194 |
| **13** | Jan | 682.514 | 1.3564 | 55.1485 | 10.6069 | 277.030 | 27.0052 | 57.4181 | 124.4703 | 32.8258 | 1.3550 |
| | Fev | 655.400 | 1.3126 | 53.6976 | 10.2853 | 268.436 | 26.0873 | 55.6341 | 124.8962 | 31.9251 | 1.3129 |
| | Mar | 639.738 | 1.2776 | 52.3212 | 9.9584 | 262.771 | 25.1042 | 54.4213 | 125.1241 | 31.2541 | 1.2805 |
| | Abr | 652.946 | 1.3095 | 53.7259 | 10.1752 | 267.597 | 25.1897 | 55.5560 | 129.0239 | 32.0468 | 1.3072 |
| | Mai | 650.300 | 1.3052 | 53.5912 | 10.1369 | 267.221 | 26.3372 | 55.1973 | 128.2099 | 32.0174 | 1.3006 |
| | Jun | 653.346 | 1.3008 | 54.5109 | 10.2456 | 268.075 | 26.5132 | 55.2002 | 131.6240 | 32.5038 | 1.3080 |

## D.1.3 TAXAS DE CÂMBIO DO EURO EM RELAÇÃO A OUTRAS MOEDAS (continuação)[a]

**Valores de referência - Fim de período**

## EURO EXCHANGE RATES AGAINST OTHER CURRENCIES (continued)[a]

**Reference figures - End-of-period**

Fonte / Source: Reuters e Banco de Portugal

| | | América | | | | | | | Ásia | | |
|---|---|---|---|---|---|---|---|---|---|---|---|
| | | Novo sol do Peru PEN | Guarani do Paraguai PYG | Dólar do Suriname SRC[n] | Colon salvadorenho SVC | Dólar de Trindade e Tobago TTD | Peso uruguaio UYU | Bolivar Venezuela VEF[o] | Dirham dos Emir. A. Unidos AED | Afeghani do Afeganistão AFN[p] | Dinar do Barém BHD |
| | | America | | | | | | | Asia | | |
| | | (Peru) New sol PEN | (Paraguay) Guarani PYG | Suriname dollar SRC[n] | Salvadorian colon SVD | Trinidad and Tobago dollar TTD | Uruguayan peso UYU | (Venezuela) Bolivar VEF[o] | UEA Dirham AED | (Afghanistan) Afeghani AFN[p] | Bahraini dinar BHD |
| | | 53 | 54 | 55 | 56 | 57 | 58 | 59 | 60 | 61 | 62 |
| **09** | | 4.1619 | 6 763.62 | 3.9000 | 12.6016 | 9.1622 | 28.1637 | 3.0934 | 5.2913 | 65.5905 | 0.54311 |
| **10** | | 3.7497 | 6 206.65 | 3.6200 | 11.6884 | 8.4849 | 26.5904 | 5.7385 | 4.9077 | 57.4566 | 0.50375 |
| **11** | | 3.4890 | 5 738.45 | 4.2100 | 11.3184 | 8.2680 | 25.8133 | 5.5568 | 4.7524 | 55.5471 | 0.48782 |
| **12** | Jan | 3.5437 | 6 222.37 | 4.2800 | 11.5257 | 8.4195 | 25.7591 | 5.6586 | 4.8395 | 58.2116 | 0.49674 |
| | Fev | 3.6007 | 5 753.60 | 4.3700 | 11.7593 | 8.5901 | 26.1466 | 5.7733 | 4.9376 | 64.8356 | 0.50679 |
| | Mar | 3.5614 | 5 756.44 | 4.3400 | 11.6832 | 8.5345 | 26.0442 | 5.7359 | 4.9056 | 64.4160 | 0.50354 |
| | Abr | 3.4892 | 5 748.09 | 4.2900 | 11.5589 | 8.4437 | 26.0977 | 5.6750 | 4.8535 | 63.7972 | 0.49817 |
| | Mai | 3.3619 | 5 593.75 | 4.0300 | 10.8495 | 7.9255 | 25.4882 | 5.3267 | 4.5556 | 59.7577 | 0.46761 |
| | Jun | 3.3546 | 5 715.86 | 4.0900 | 11.0131 | 8.0450 | 27.2322 | 5.4070 | 4.6243 | 60.7216 | 0.47467 |
| | Jul | 3.2258 | 5 429.53 | 3.9900 | 10.7454 | 7.8740 | 26.5949 | 5.2755 | 4.5119 | 59.2457 | 0.46314 |
| | Ago | 3.2934 | 5 599.28 | 4.1000 | 11.0315 | 7.7116 | 27.2398 | 5.4160 | 4.6320 | 60.9490 | 0.47545 |
| | Set | 3.3590 | 5 773.25 | 4.2000 | 11.3105 | 8.3011 | 27.1530 | 5.5530 | 4.7492 | 65.6585 | 0.48746 |
| | Out | 3.3667 | 5 807.87 | 4.2200 | 11.3656 | 8.3155 | 25.6612 | 5.5800 | 4.7723 | 66.2383 | 0.48984 |
| | Nov | 3.3510 | 5 739.81 | 4.2200 | 11.3595 | 8.2981 | 25.4785 | 5.5770 | 4.7698 | 67.9298 | 0.48957 |
| | Dez | 3.3678 | 5 567.87 | 4.2900 | 11.5415 | 8.4310 | 25.3061 | 5.6664 | 4.8462 | 67.2630 | 0.49745 |
| **13** | Jan | 3.5006 | 5 623.25 | 4.4000 | 11.8529 | 8.6585 | 25.8534 | 5.8193 | 4.9769 | 68.8747 | 0.51086 |
| | Fev | 3.3965 | 5 146.57 | 4.2700 | 11.4846 | 8.3894 | 25.0764 | 8.2609 | 4.8223 | 68.1133 | 0.49496 |
| | Mar | 3.3165 | 5 132.24 | 4.1600 | 11.2012 | 8.2208 | 24.1118 | 8.0570 | 4.7033 | 67.3415 | 0.48274 |
| | Abr | 3.4497 | 5 424.88 | 4.2500 | 11.4347 | 8.3922 | 24.7976 | 8.2250 | 4.8015 | 69.2555 | 0.49281 |
| | Mai | 3.5454 | 5 625.10 | 4.2300 | 11.3770 | 8.3499 | 26.2526 | 8.1835 | 4.7771 | 69.3090 | 0.49033 |
| | Jun | 3.6389 | 5 823.87 | 4.2500 | 11.4417 | 8.3843 | 26.7159 | 8.2301 | 4.8043 | 70.9328 | 0.49313 |

## D.1.3 TAXAS DE CÂMBIO DO EURO EM RELAÇÃO A OUTRAS MOEDAS (continuação)[a]

**Valores de referência - Fim de período**

## EURO EXCHANGE RATES AGAINST OTHER CURRENCIES (continued)[a]

**Reference figures - End-of-period**

Fonte / Source: Reuters e Banco de Portugal

| | | Ásia | | | | | | | | |
|---|---|---|---|---|---|---|---|---|---|---|
| | | Dinar iraquiano IQD[q] | Rial iraniano IRR | Dinar jordano JOD | Won norte-coreano KPW | Dinar koweitiano KWD | Tenge do Cazaquistão KZT | Rupia do Sri-Lanka LKR | Libra libanesa LBP | Kyat de Mianmar MMK |
| | | Asia | | | | | | | | |
| | | Iraqui dinar IQD[q] | Iranian rial IRR | Jordanian dinar JOD | North Korean won KPW | Kuwaiti dinar KWD | Kazakhstan tenge KZT | Sri lankan rupee LKR | Lebanese pound LBP | (Myanmar) Kyat MMK |
| | | 63 | 64 | 65 | 66 | 67 | 68 | 69 | 70 | 71 |
| **09** | | 1 665.33000 | 14 264.82 | 1.01397 | 3.1648 | 0.41360 | 213.958 | 164.8767 | 2 164.50 | 9.2703 |
| **10** | | 1 558.68000 | 13 851.05 | 0.94670 | 1.7371 | 0.37566 | 196.916 | 148.2581 | 2 004.97 | 8.5984 |
| **11** | | 1 509.08000 | 14 456.10 | 0.91738 | 1.6821 | 0.36038 | 192.125 | 147.3752 | 1 947.97 | 8.3262 |
| **12** | Jan | 1 532.37000 | 14 915.23 | 0.93484 | 1.7129 | 0.36556 | 195.907 | 150.0746 | 1 983.65 | 8.4788 |
| | Fev | 1 563.42000 | 16 511.36 | 0.95378 | 1.7476 | 0.37257 | 198.573 | 163.8702 | 2 023.84 | 8.6170 |
| | Mar | 1 550.50000 | 16 369.78 | 0.94727 | 1.7363 | 0.37106 | 197.602 | 171.2907 | 2 009.41 | 8.5946 |
| | Abr | 1 534.81000 | 16 199.70 | 0.93496 | 1.7178 | 0.36702 | 195.257 | 171.2667 | 1 988.05 | 1 088.8336 |
| | Mai | 1 441.23000 | 15 249.49 | 0.87881 | 1.6124 | 0.34836 | 183.540 | 163.7196 | 1 864.79 | 1 043.0923 |
| | Jun | 1 463.15000 | 15 464.93 | 0.89162 | 1.6367 | 0.35242 | 188.214 | 168.5801 | 1 892.28 | 1 101.6250 |
| | Jul | 1 427.40000 | 15 059.57 | 0.86995 | 1.5969 | 0.34646 | 184.235 | 161.9645 | 1 849.36 | 1 074.8500 |
| | Ago | 1 465.40000 | 15 460.46 | 0.89191 | 1.6394 | 0.35519 | 188.673 | 166.9381 | 1 898.59 | 1 099.6792 |
| | Set | 1 502.47000 | 15 881.27 | 0.91570 | 1.6809 | 0.36350 | 193.814 | 167.3465 | 1 946.61 | 1 113.2730 |
| | Out | 1 509.79000 | 15 928.77 | 0.92185 | 1.6891 | 0.36540 | 195.941 | 169.2338 | 1 956.10 | 1 105.7043 |
| | Nov | 1 510.27000 | 15 979.27 | 0.91915 | 1.6882 | 0.36582 | 195.563 | 169.0128 | 1 954.39 | 1 106.4072 |
| | Dez | 1 534.46000 | 16 195.64 | 0.93644 | 1.7152 | 0.37103 | 198.491 | 168.4874 | 1 986.36 | 1 130.7258 |
| **13** | Jan | 1 575.87000 | 16 637.37 | 0.96042 | 1.7615 | 0.38130 | 204.449 | 171.2043 | 2 039.28 | 1 165.3000 |
| | Fev | 1 524.28000 | 16 120.44 | 0.92980 | 1.7068 | 0.37204 | 197.506 | 167.4604 | 1 974.60 | 1 133.6892 |
| | Mar | 1 486.66000 | 15 722.62 | 0.90698 | 1.6647 | 0.36545 | 193.259 | 162.3034 | 1 925.87 | 1 131.3218 |
| | Abr | 1 513.74000 | 16 050.46 | 0.92589 | 1.6994 | 0.37140 | 197.753 | 165.6876 | 1 966.03 | 1 164.0616 |
| | Mai | 1 490.49000 | 15 969.42 | 0.92187 | 1.6908 | 0.37187 | 196.904 | 164.5584 | 1 967.16 | 1 225.1652 |
| | Jun | 1 517.93000 | 16 060.28 | 0.92672 | 1.7004 | 0.37353 | 198.633 | 170.9556 | 1 977.04 | 1 273.9920 |

## D.1.3 TAXAS DE CÂMBIO DO EURO EM RELAÇÃO A OUTRAS MOEDAS (continuação)[a]

**Valores de referência - Fim de período**

## EURO EXCHANGE RATES AGAINST OTHER CURRENCIES (continued)[a]

**Reference figures - End-of-period**

Fonte / Source: Reuters e Banco de Portugal

| | | Ásia | | | | | | | |
|---|---|---|---|---|---|---|---|---|---|
| | | Rial do Oman OMR | Rupia paquistanesa PKR | Rial do Qatar QAR | Rial da Arábia Saudita SAR | Libra síria SYP | Novo dólar de Taiwan TWD | Dong do Vietname VND | Rial do Iémen YER |
| | | Asia | | | | | | | |
| | | Omani rial OMR | Pakistani rupee PKR | Qatari riyal QAR | Saudi riyal SAR | Syrian pound SYP | New Taiwan dollar TWD | Viet Nam dong VND | Yemen rial YER |
| | | 72 | 73 | 74 | 75 | 76 | 77 | 78 | 79 |
| **09** | | 0.55463 | 121.8315 | 5.2459 | 5.4028 | 69.9771 | 45.6930 | 26 620.85 | 296.0430 |
| **10** | | 0.51445 | 114.4656 | 4.8652 | 5.0110 | 64.9059 | 38.8881 | 26 055.90 | 286.9490 |
| **11** | | 0.49817 | 116.3345 | 4.7116 | 4.8524 | 62.8512 | 39.1858 | 27 215.25 | 281.9080 |
| **12** | Jan | 0.50734 | 119.2428 | 4.7980 | 4.9413 | 64.0024 | 39.0010 | 27 693.32 | 285.9190 |
| | Fev | 0.51755 | 122.2775 | 4.8939 | 5.0417 | 65.2994 | 39.5365 | 28 008.49 | 291.7130 |
| | Mar | 0.51421 | 121.0721 | 4.8631 | 5.0088 | 64.8768 | 39.4136 | 27 847.26 | 287.1540 |
| | Abr | 0.50874 | 120.3795 | 4.8112 | 4.9555 | 64.1870 | 38.5452 | 27 571.01 | 284.1340 |
| | Mai | 0.47750 | 116.1541 | 4.5152 | 4.6515 | 60.2476 | 37.0168 | 25 885.06 | 266.6650 |
| | Jun | 0.48472 | 119.0762 | 4.5846 | 4.7218 | 61.1559 | 37.5119 | 26 319.40 | 270.7160 |
| | Jul | 0.47293 | 116.3295 | 4.4726 | 4.6068 | 59.6695 | 36.7279 | 25 636.71 | 264.7510 |
| | Ago | 0.48552 | 119.2370 | 4.5917 | 4.7294 | 61.2579 | 37.6968 | 26 281.32 | 271.7990 |
| | Set | 0.49781 | 122.7057 | 4.7079 | 4.8489 | 62.8075 | 37.9146 | 27 004.31 | 278.6740 |
| | Out | 0.50025 | 124.5639 | 4.7307 | 4.8726 | 63.1135 | 37.9526 | 27 090.41 | 280.0320 |
| | Nov | 0.49997 | 125.4188 | 4.7279 | 4.8699 | 63.0795 | 37.7568 | 27 075.81 | 278.8740 |
| | Dez | 0.50800 | 128.3380 | 4.8039 | 4.9483 | 64.0899 | 38.3273 | 27 496.30 | 284.3640 |
| **13** | Jan | 0.52167 | 132.3835 | 4.9325 | 5.0815 | 65.8191 | 40.0436 | 28 238.20 | 291.3930 |
| | Fev | 0.50546 | 128.9530 | 4.7798 | 4.9236 | 63.7741 | 38.9603 | 27 511.82 | 282.2740 |
| | Mar | 0.49299 | 126.0652 | 4.6622 | 4.8021 | 62.2003 | 38.2498 | 26 816.87 | 275.1470 |
| | Abr | 0.50327 | 128.7331 | 4.7585 | 4.9024 | 63.4972 | 38.5905 | 27 242.05 | 281.0610 |
| | Mai | 0.50072 | 128.1351 | 4.7358 | 4.8775 | 63.1766 | 38.9829 | 27 329.51 | 279.7590 |
| | Jun | 0.50359 | 130.2114 | 4.7631 | 4.9053 | 63.5361 | 39.2544 | 27 703.44 | 281.2530 |

## D.2.1 TRANSAÇÕES NO MERCADO DE CÂMBIOS[a]
**Global - Valores diários médios[b]**

## FOREIGN EXCHANGE MARKET TURNOVER[a]
**Global - Daily average[b]**

Fonte / Source: Banco de Portugal

$10^6$ dólares

| | | *Spot* | | | Derivados cambiais - OTC[c] | | | | | | | | | Derivados cambiais - Bolsa[f] |
|---|---|---|---|---|---|---|---|---|---|---|---|---|---|---|
| | | | | | *Outright forwards* | | *Foreign exchange swaps* | | *Currency swaps*[d] | | Opções | | Total[e] | |
| | | Sociedades financeiras | Outros | Total | Sociedades financeiras | Outros | Sociedades financeiras | Outros | Sociedades financeiras | Outros | Sociedades financeiras | Outros | | |
| | | Spot | | | OTC Foreign exchange derivatives[c] | | | | | | | | | Exchange-traded currency derivatives[f] |
| | | | | | Outright forwards | | Foreign exchange swaps | | Currency swaps[d] | | Options | | Total[e] | |
| | | Financial institutions | Other | Total | Financial institutions | Other | Financial institutions | Other | Financial institutions | Other | Financial institutions | Other | | |
| | | 1 | 2 | 3= 1+2 | 4 | 5 | 6 | 7 | 8 | 9 | 10 | 11 | 12 | 13 |
| **99** | Abr | 979 | 172 | 1 151 | 71 | 184 | 682 | 11 | 0 | 0 | 2 | 1 | 951 | 1 |
| | Out | 864 | 190 | 1 054 | 111 | 135 | 866 | 14 | 0 | 0 | 2 | 2 | 1 130 | 0 |
| **00** | Abr | 642 | 283 | 925 | 94 | 91 | 845 | 23 | 0 | 0 | 31 | 28 | 1 112 | 0 |
| | Out | 626 | 224 | 850 | 59 | 76 | 443 | 18 | 22 | 0 | 61 | 27 | 706 | 0 |
| **01** | Abr | 653 | 264 | 917 | 62 | 42 | 594 | 94 | 0 | 0 | 8 | 4 | 804 | 2 |
| **02** | Abr | 705 | 309 | 1 014 | 43 | 23 | 312 | 126 | 6 | 0 | 37 | 35 | 582 | 3 |
| **03** | Abr | 919 | 209 | 1 128 | 65 | 29 | 588 | 15 | 2 | 0 | 44 | 19 | 762 | 1 |
| **04** | Abr | 907 | 126 | 1 033 | 44 | 31 | 793 | 33 | 15 | 0 | 6 | 6 | 928 | 3 |
| **05** | Abr | 947 | 206 | 1 153 | 62 | 75 | 848 | 12 | 5 | 0 | 102 | 6 | 1 110 | 57 |
| **07** | Abr | 1 306 | 242 | 1 548 | 737 | 85 | 1 225 | 20 | 0 | 0 | 108 | 13 | 2 188 | 1 |
| **10** | Abr | 903 | 157 | 1 060 | 319 | 177 | 1 902 | 72 | 0 | 0 | 118 | 5 | 2 594 | 13 |

## D.2.2 TRANSAÇÕES NO MERCADO DE CÂMBIOS[a]
**Euro contra outras moedas - Valores diários médios[b]**

## FOREIGN EXCHANGE MARKET TURNOVER[a]
**Euro against other currencies - Daily average[b]**

Fonte / Source: Banco de Portugal

$10^5$ dólares

| | | *Spot* | | | Derivados cambiais - OTC[c] | | | | | | | | | Derivados cambiais - Bolsa[f] |
|---|---|---|---|---|---|---|---|---|---|---|---|---|---|---|
| | | | | | *Outright forwards* | | *Foreign exchange swaps* | | *Currency swaps*[d] | | Opções | | Total[e] | |
| | | Sociedades financeiras | Outros | Total | Sociedades financeiras | Outros | Sociedades financeiras | Outros | Sociedades financeiras | Outros | Sociedades financeiras | Outros | | |
| | | Spot | | | OTC Foreign exchange derivatives[c] | | | | | | | | | Exchange-traded currency derivatives[f] |
| | | | | | Outright forwards | | Foreign exchange swaps | | Currency swaps[d] | | Options | | Total[e] | |
| | | Financial institutions | Other | Total | Financial institutions | Other | Financial institutions | Other | Financial institutions | Other | Financial institutions | Other | | |
| | | 1 | 2 | 3= 1+2 | 4 | 5 | 6 | 7 | 8 | 9 | 10 | 11 | 12 | 13 |
| **99** | Abr | 762 | 164 | 926 | 64 | 147 | 520 | 10 | 0 | 0 | 2 | 1 | 744 | 0 |
| | Out | 768 | 184 | 952 | 108 | 132 | 704 | 13 | 0 | 0 | 2 | 1 | 960 | 0 |
| **00** | Abr | 561 | 278 | 839 | 91 | 90 | 663 | 22 | 0 | 0 | 31 | 27 | 924 | 0 |
| | Out | 519 | 219 | 738 | 56 | 73 | 378 | 18 | 11 | 0 | 61 | 27 | 624 | 0 |
| **01** | Abr | 514 | 245 | 759 | 52 | 37 | 518 | 94 | 0 | 0 | 5 | 2 | 708 | 2 |
| **02** | Abr | 549 | 301 | 850 | 28 | 22 | 263 | 124 | 6 | 0 | 35 | 33 | 511 | 2 |
| **03** | Abr | 696 | 193 | 889 | 31 | 29 | 457 | 15 | 2 | 0 | 13 | 8 | 556 | 1 |
| **04** | Abr | 809 | 124 | 933 | 37 | 30 | 711 | 26 | 15 | 0 | 6 | 6 | 831 | 2 |
| **05** | Abr | 896 | 204 | 1 100 | 39 | 72 | 605 | 11 | 5 | 0 | 77 | 6 | 815 | 4 |
| **07** | Abr | 1 164 | 241 | 1 405 | 641 | 74 | 625 | 20 | 0 | 0 | 65 | 13 | 1 438 | 1 |
| **10** | Abr | 805 | 155 | 960 | 142 | 167 | 1 015 | 72 | 0 | 0 | 59 | 4 | 1 459 | 5 |

## D.2.3 TRANSAÇÕES NO MERCADO DE CÂMBIOS[a]

**Euro contra o dólar dos EUA - Valores diários médios[b]**

## FOREIGN EXCHANGE MARKET TURNOVER[a]

**Euro against US dollar - Daily average[b]**

Fonte / Source: Banco de Portugal

$10^6$ dólares

| | | *Spot* | | | Derivados cambiais - OTC[c] | | | | | | | | | Derivados cambiais - Bolsa[f] |
|---|---|---|---|---|---|---|---|---|---|---|---|---|---|---|
| | | | | | *Outright forwards* | | *Foreign exchange swaps* | | *Currency swaps[d]* | | Opções | | Total[e] | |
| | | Sociedades financeiras | Outros | Total | Sociedades financeiras | Outros | Sociedades financeiras | Outros | Sociedades financeiras | Outros | Sociedades financeiras | Outros | | |
| | | Spot | | | OTC Foreign exchange derivatives[c] | | | | | | | | | Exchange-traded currency derivatives[f] |
| | | | | | Outright forwards | | Foreign exchange swaps | | Currency swaps[d] | | Options | | Total[e] | |
| | | Financial institutions | Other | Total | Financial institutions | Other | Financial institutions | Other | Financial institutions | Other | Financial institutions | Other | | |
| | | 1 | 2 | 3= 1+2 | 4 | 5 | 6 | 7 | 8 | 9 | 10 | 11 | 12 | 13 |
| **99** | Abr | 628 | 76 | 704 | 43 | 70 | 497 | 0 | 0 | 0 | 1 | 1 | 612 | 0 |
| | Out | 543 | 109 | 652 | 74 | 91 | 692 | 4 | 0 | 0 | 3 | 1 | 865 | 0 |
| **00** | Abr | 352 | 181 | 533 | 61 | 55 | 648 | 1 | 0 | 0 | 30 | 27 | 822 | 0 |
| | Out | 361 | 153 | 514 | 49 | 67 | 374 | 11 | 11 | 0 | 62 | 27 | 601 | 0 |
| **01** | Abr | 273 | 141 | 414 | 30 | 29 | 491 | 56 | 0 | 0 | 0 | 2 | 608 | 2 |
| **02** | Abr | 336 | 213 | 548 | 24 | 18 | 216 | 116 | 0 | 0 | 34 | 33 | 441 | 2 |
| **03** | Abr | 488 | 96 | 584 | 26 | 23 | 391 | 15 | 0 | 0 | 1 | 1 | 457 | 1 |
| **04** | Abr | 664 | 63 | 727 | 30 | 25 | 390 | 13 | 15 | 0 | 6 | 6 | 485 | 1 |
| **05** | Abr | 721 | 124 | 845 | 28 | 59 | 389 | 11 | 0 | 0 | 21 | 6 | 513 | 3 |
| **07** | Abr | 788 | 142 | 930 | 345 | 54 | 512 | 20 | 0 | 0 | 45 | 13 | 989 | 1 |
| **10** | Abr | 605 | 126 | 730 | 22 | 50 | 793 | 66 | 0 | 0 | 32 | 3 | 967 | 5 |

## D.2.4 TRANSAÇÕES NO MERCADO DE CÂMBIOS[a]

**Euro contra a libra esterlina - Valores diários médios[b]**

## FOREIGN EXCHANGE MARKET TURNOVER[a]

**Euro against pound sterling - Daily average[b]**

Fonte / Source: Banco de Portugal

$10^6$ dólares

| | | *Spot* | | | Derivados cambiais - OTC[c] | | | | | | | | | Derivados cambiais - Bolsa[f] |
|---|---|---|---|---|---|---|---|---|---|---|---|---|---|---|
| | | | | | *Outright forwards* | | *Foreign exchange swaps* | | *Currency swaps[d]* | | Opções | | Total[e] | |
| | | Sociedades financeiras | Outros | Total | Sociedades financeiras | Outros | Sociedades financeiras | Outros | Sociedades financeiras | Outros | Sociedades financeiras | Outros | | |
| | | Spot | | | OTC Foreign exchange derivatives[c] | | | | | | | | | Exchange-traded currency derivatives[f] |
| | | | | | Outright forwards | | Foreign exchange swaps | | Currency swaps[d] | | Options | | Total[e] | |
| | | Financial institutions | Other | Total | Financial institutions | Other | Financial institutions | Other | Financial institutions | Other | Financial institutions | Other | | |
| | | 1 | 2 | 3= 1+2 | 4 | 5 | 6 | 7 | 8 | 9 | 10 | 11 | 12 | 13 |
| **99** | Abr | 83 | 54 | 137 | 18 | 67 | 14 | 7 | 0 | 0 | 0 | 0 | 106 | 0 |
| | Out | 72 | 36 | 108 | 21 | 17 | 8 | 7 | 0 | 0 | 0 | 0 | 53 | 0 |
| **00** | Abr | 79 | 40 | 119 | 17 | 16 | 9 | 17 | 0 | 0 | 1 | 0 | 60 | 0 |
| | Out | 56 | 24 | 80 | 1 | 2 | 4 | 5 | 0 | 0 | 0 | 0 | 12 | 0 |
| **01** | Abr | 60 | 51 | 111 | 2 | 3 | 16 | 34 | 0 | 0 | 0 | 0 | 55 | 0 |
| **02** | Abr | 40 | 25 | 65 | 2 | 3 | 44 | 4 | 4 | 0 | 0 | 0 | 57 | 0 |
| **03** | Abr | 62 | 18 | 80 | 3 | 3 | 43 | 0 | 0 | 0 | 3 | 3 | 55 | 0 |
| **04** | Abr | 54 | 11 | 65 | 2 | 3 | 194 | 4 | 0 | 0 | 0 | 0 | 203 | 0 |
| **05** | Abr | 54 | 27 | 80 | 8 | 9 | 135 | 0 | 0 | 0 | 2 | 0 | 154 | 1 |
| **07** | Abr | 132 | 25 | 156 | 133 | 7 | 37 | 0 | 0 | 0 | 4 | 0 | 181 | 0 |
| **10** | Abr | 58 | 10 | 69 | 8 | 5 | 33 | 5 | 0 | 0 | 8 | 0 | 59 | 0 |

## D.2.5 TRANSAÇÕES DE DERIVADOS SOBRE TAXAS DE JURO DE UMA SÓ MOEDA[a]

**Global - Valores diários médios[b]**

## SINGLE CURRENCY INTEREST RATE DERIVATIVES TURNOVER[a]

**Global - Daily average[b]**

Fonte / Source: Banco de Portugal

$10^6$ dólares

| | | Derivados sobre taxas de juro de uma só moeda - OTC[c] | | | | | | | Derivados sobre taxas de juro - Bolsa | | | | Total |
|---|---|---|---|---|---|---|---|---|---|---|---|---|---|
| | | *Forward rate agreements* | | *Swaps* | | Opções | | Total[d] | Futuros | | Opções | | |
| | | Sociedades financeiras | Outros | Sociedades financeiras | Outros | Sociedades financeiras | Outros | | Bolsa nacional[e] | Bolsas estrangeiras | Bolsa nacional[e] | Bolsas estrangeiras | |
| | | OTC single currency interest rate derivatives[c] | | | | | | | Exchange-traded interest rate derivatives | | | | Total |
| | | Forward rate agreements | | Swaps | | Options | | Total[d] | Futures | | Options | | |
| | | Financial institutions | Other | Financial institutions | Other | Financial institutions | Other | | Portuguese exchange[e] | Foreign exchanges | Portuguese exchange[e] | Foreign exchanges | |
| | | 1 | 2 | 3 | 4 | 5 | 6 | 7 | 8 | 9 | 10 | 11 | 12=8+9+10+11 |
| **99** | Abr | 344 | 1 | 182 | 4 | 2 | 0 | 533 | 68 | 563 | 0 | 0 | 631 |
| | Out | 309 | 37 | 235 | 42 | 3 | 1 | 627 | 0 | 727 | 0 | 0 | 727 |
| **00** | Abr | 221 | 4 | 151 | 5 | 0 | 0 | 381 | 0 | 1 157 | 0 | 0 | 1 157 |
| | Out | 28 | 4 | 135 | 5 | 0 | 0 | 172 | 0 | 574 | 0 | 0 | 574 |
| **01** | Abr | 38 | 0 | 277 | 11 | 2 | 0 | 328 | 0 | 410 | 0 | 23 | 433 |
| **02** | Abr | 22 | 0 | 348 | 36 | 5 | 0 | 411 | 0 | 456 | 0 | 2 879 | 3 335 |
| **03** | Abr | 40 | 0 | 452 | 109 | 9 | 1 | 611 | 0 | 1 146 | 0 | 144 | 1 290 |
| **04** | Abr | 29 | 0 | 719 | 34 | 45 | 89 | 916 | 0 | 580 | 0 | 1 406 | 1 986 |
| **05** | Abr | 2 | 1 | 959 | 14 | 111 | 6 | 1 093 | 0 | 1 011 | 0 | 495 | 1 506 |
| **07** | Abr | 1 | 0 | 587 | 47 | 92 | 58 | 786 | 0 | 1 854 | 0 | 35 | 1 889 |
| **10** | Abr | 4 | 0 | 641 | 12 | 50 | 32 | 739 | 0 | 475 | 0 | 2 316 | 2 792 |

## D.2.6 TRANSACÇÕES DE DERIVADOS SOBRE TAXAS DE JURO DE UMA SÓ MOEDA[a]

**Euro - Valores diários médios[b]**

## SINGLE CURRENCY INTEREST RATE DERIVATIVES TURNOVER[a]

**Euro - Daily average[b]**

Fonte / Source: Banco de Portugal

$10^6$ dólares

| | | Derivados sobre taxas de juro de uma só moeda - OTC[c] | | | | | | | Derivados sobre taxas de juro - Bolsa | | | | Total |
|---|---|---|---|---|---|---|---|---|---|---|---|---|---|
| | | *Forward rate agreements* | | *Swaps* | | Opções | | Total[d] | Futuros | | Opções | | |
| | | Sociedades financeiras | Outros | Sociedades financeiras | Outros | Sociedades financeiras | Outros | | Bolsa nacional[e] | Bolsas estrangeiras | Bolsa nacional[e] | Bolsas estrangeiras | |
| | | OTC single currency interest rate derivatives[c] | | | | | | | Exchange-traded interest rate derivatives | | | | Total |
| | | Forward rate agreements | | Swaps | | Options | | Total[d] | Futures | | Options | | |
| | | Financial institutions | Other | Financial institutions | Other | Financial institutions | Other | | Portuguese exchange[e] | Foreign exchanges | Portuguese exchange[e] | Foreign exchanges | |
| | | 1 | 2 | 3 | 4 | 5 | 6 | 7 | 8 | 9 | 10 | 11 | 12=8+9+10+11 |
| **99** | Abr | 226 | 1 | 115 | 3 | 2 | 0 | 347 | 68 | 358 | 0 | 0 | 426 |
| | Out | 303 | 32 | 205 | 26 | 3 | 1 | 570 | 0 | 541 | 0 | 0 | 541 |
| **00** | Abr | 203 | 4 | 144 | 5 | 0 | 0 | 356 | 0 | 401 | 0 | 0 | 401 |
| | Out | 24 | 4 | 122 | 5 | 0 | 0 | 155 | 0 | 116 | 0 | 0 | 116 |
| **01** | Abr | 15 | 0 | 273 | 11 | 2 | 0 | 301 | 0 | 249 | 0 | 23 | 272 |
| **02** | Abr | 22 | 0 | 310 | 35 | 0 | 0 | 367 | 0 | 324 | 0 | 247 | 571 |
| **03** | Abr | 38 | 0 | 425 | 104 | 9 | 1 | 577 | 0 | 1 067 | 0 | 144 | 1 211 |
| **04** | Abr | 29 | 0 | 674 | 35 | 34 | 83 | 855 | 0 | 487 | 0 | 665 | 1 152 |
| **05** | Abr | 2 | 2 | 947 | 14 | 24 | 6 | 993 | 0 | 702 | 0 | 165 | 867 |
| **07** | Abr | 1 | 0 | 512 | 46 | 92 | 58 | 709 | 0 | 1 451 | 0 | 23 | 1 474 |
| **10** | Abr | 4 | 0 | 557 | 12 | 50 | 32 | 655 | 0 | 397 | 0 | 40 | 436 |

# ESTATÍSTICAS DAS FINANÇAS PÚBLICAS

## *PUBLIC FINANCE STATISTICS*

E


Financiamento das administrações públicas E.1
*General government financing*

Receitas e despesas do Estado e da segurança social E.2
*State and social security revenue and expenditure*

Capacidade/necessidade líquida de financiamento e dívida das administrações públicas E.3
*Net lending/net borrowing and debt of general government*

## E.1.1 FINANCIAMENTO DAS ADMINISTRAÇÕES PÚBLICAS (continua)(*)(1)
**Fluxos acumulados desde o início do ano**

## GENERAL GOVERNMENT FINANCING (to be continued)(*)(1)
**Cumulative flows since the beginning of the year**

Fonte / Source: Banco de Portugal

$10^6$ euros

| | Crédito líquido de residentes(2) | | | | | | | |
|---|---|---|---|---|---|---|---|---|
| | Instituições financeiras monetárias (IFM) | | Outros setores | | | | | Total |
| | | | Empréstimos e depósitos(3)(4) | | Títulos de curto prazo | Títulos de longo prazo | Total | |
| | Total | do qual: Títulos | Total | do qual: Certificados de aforro | | | | |
| | Residents net credit(2) | | | | | | | |
| | Monetary financial institutions (MFI) | | Other sectors | | | | | Total |
| | | | Loans and deposits(3)(4) | | Short-term securities | Long-term securities | Total | |
| | Total | of which: Securities | Total | of which: Saving certificates | | | | |
| | 1 | 2 | 3 | 4 | 5 | 6 | 7=3+5+6 | 8=1+7 |
| **08** | 1 161 | 434 | -2 136 | -1 534 | -272 | -102 | -2 509 | -1 348 |
| **09** | 7 013 | 5 697 | -76 | -784 | -40 | -267 | -383 | 6 630 |
| **10** | 14 781 | 13 556 | -881 | -1 716 | 632 | 5 252 | 5 003 | 19 784 |
| **11** Dez | -8 985 | 2 464 | -3 428 | -4 381 | 2 034 | -713 | -2 107 | -11 092 |
| **12** Jan | -1 707 | 764 | -828 | -269 | -254 | 235 | -847 | -2 553 |
| Fev | 432 | 3 081 | -978 | -501 | 979 | -1 091 | -1 089 | -658 |
| Mar | 4 209 | 5 139 | -2 573 | -742 | -1 539 | 1 598 | -2 515 | 1 694 |
| Abr | -313 | 4 648 | -2 688 | -989 | -1 821 | 2 307 | -2 203 | -2 516 |
| Mai | -8 885 | 5 259 | -950 | -1 193 | -823 | 1 356 | -418 | -9 303 |
| Jun | -4 035 | -1 995 | -721 | -1 364 | 350 | 568 | 196 | -3 839 |
| Jul | -4 165 | -2 378 | -987 | -1 580 | 172 | 923 | 108 | -4 057 |
| Ago | -5 217 | -2 738 | -1 148 | -1 784 | -81 | 701 | -527 | -5 745 |
| Set | -5 456 | -1 591 | -938 | -1 837 | 132 | 623 | -183 | -5 638 |
| Out | -6 718 | -2 453 | -1 189 | -1 878 | 182 | 1 683 | 676 | -6 041 |
| Nov | -8 628 | -1 436 | -1 178 | -1 912 | 355 | 1 763 | 939 | -7 689 |
| Dez | -7 077 | -3 380 | -1 454 | -1 930 | 42 | 2 110 | 697 | -6 380 |
| **13** Jan | -4 822 | -993 | -220 | -5 | -618 | 1 543 | 706 | -4 116 |
| Fev | -5 559 | -1 552 | -157 | -11 | -1 646 | 1 984 | 180 | -5 379 |
| Mar | -4 058 | -1 624 | -161 | -32 | -1 832 | 1 985 | -7 | -4 065 |
| Abr | -3 098 | -858 | -249 | -53 | -2 040 | 2 720 | 431 | -2 667 |
| Mai | -6 057 | -1 438 | -224 | -41 | -3 536 | 4 213 | 453 | -5 604 |

## E.1.1 FINANCIAMENTO DAS ADMINISTRAÇÕES PÚBLICAS (continuação)(*)(1)
**Fluxos acumulados desde o início do ano**

## GENERAL GOVERNMENT FINANCING (continued)(*)(1)
**Cumulative flows since the beginning of the year**

Fonte / Source: Banco de Portugal

$10^6$ euros

| | Crédito líquido de não residentes(2) | | | | | | Total |
|---|---|---|---|---|---|---|---|
| | Empréstimos e depósitos | | Títulos | | | Total | |
| | Total | do qual: Responsabilidades líquidas do Tesouro face ao exterior | Títulos de curto prazo | Títulos de longo prazo | Total | | |
| | Non-residents net credit(2) | | | | | | Total |
| | Loans and deposits | | Securities | | | Total | |
| | Total | of which: Treasury net foreign liabilities | Short-term securities | Long-term securities | Total | | |
| | 9 | 10 | 11 | 12 | 13=11+12 | 14=9+13 | 15=8+14 |
| **08** | -2 137 | 124 | 4 818 | 3 258 | 8 076 | 5 939 | 4 591 |
| **09** | 757 | -54 | 3 282 | 6 617 | 9 899 | 10 656 | 17 286 |
| **10** | -201 | -82 | -6 209 | 3 861 | -2 348 | -2 549 | 17 235 |
| **11** Dez | 33 377 | -68 | -9 329 | -6 263 | -15 592 | 17 785 | 6 692 |
| **12** Jan | 4 424 | -75 | -624 | -621 | -1 245 | 3 179 | 626 |
| Fev | 4 147 | -63 | -599 | -2 406 | -3 005 | 1 142 | 484 |
| Mar | 4 293 | -50 | -998 | -3 877 | -4 874 | -581 | 1 113 |
| Abr | 11 277 | 32 | -1 042 | -5 014 | -6 056 | 5 221 | 2 705 |
| Mai | 18 914 | -77 | -1 058 | -6 056 | -7 115 | 11 800 | 2 497 |
| Jun | 19 072 | 44 | -1 084 | -11 681 | -12 766 | 6 307 | 2 468 |
| Jul | 21 623 | -80 | -784 | -12 949 | -13 733 | 7 890 | 3 834 |
| Ago | 23 024 | -72 | -1 011 | -13 054 | -14 065 | 8 959 | 3 214 |
| Set | 22 972 | 52 | -811 | -12 798 | -13 608 | 9 363 | 3 725 |
| Out | 23 966 | -49 | -779 | -12 240 | -13 020 | 10 946 | 4 905 |
| Nov | 25 720 | 183 | -756 | -11 662 | -12 418 | 13 302 | 5 613 |
| Dez | 26 251 | -74 | -1 025 | -11 437 | -12 462 | 13 789 | 7 408 |
| **13** Jan | 1 088 | 145 | 1 015 | 1 740 | 2 755 | 3 843 | -272 |
| Fev | 1 709 | -13 | 1 105 | 2 157 | 3 262 | 4 971 | -408 |
| Mar | 1 973 | 133 | 971 | 1 872 | 2 843 | 4 817 | 752 |
| Abr | 1 581 | 63 | 1 085 | 1 388 | 2 473 | 4 053 | 1 386 |
| Mai | 1 289 | -13 | 1 173 | 4 522 | 5 696 | 6 984 | 1 380 |

(*) Este quadro é obtido por soma simples dos quadros E.1.2, E.1.3 e E.1.4, pelo que apresenta valores consolidados ao nível das administrações públicas. / This table is obtained as the sum of tables E.1.2, E.1.3 e E.1.4., and it presents consolidated data for the general government sector.
(1) Inclui as aplicações em títulos, exceto as transações em ações e outras participações emitidas por outros setores que não IFM. Exclui os créditos comerciais de residentes. / Includes acquisitions of securities, excluding transactions in shares and other equity issued by sectors other than MFI. Excludes trade credits granted by residents.
(2) Crédito líquido de depósitos e de aplicações em títulos (vide nota 1). / Credit minus deposits and acquisitions of securities (see note 1).
(3) Incluem-se, a partir de 2001, depósitos no Tesouro de entidades pertencentes ao setor público que não são classificadas como entidades das administrações públicas em termos estatísticos. / From the beginning of 2001, it includes deposits in the Treasury of entities that, in spite of belonging to the public sector, are not classified in the general government for statistical purposes.
(4) Incluem-se os empréstimos concedidos pelas instituições financeiras não monetárias, exceto créditos tomados sem recurso que não estejam em incumprimento há mais de 90 dias. / Includes loans granted by non-monetary financial institutions, except non recourse credit not in default over 90 days.

## E.1.2 FINANCIAMENTO DA ADMINISTRAÇÃO CENTRAL(*)(1)
**Fluxos acumulados desde o início do ano**

## CENTRAL GOVERNMENT FINANCING(*)(1)
**Cumulative flows since the beginning of the year**

Fonte / Source: Banco de Portugal

$10^6$ euros

| | Crédito líquido de residentes(2)(3) | | | | | | | | | | Crédito líquido de não residentes(2) | | | Total |
|---|---|---|---|---|---|---|---|---|---|---|---|---|---|---|
| | Instituições financeiras monetárias (IFM) | | Administrações públicas, exceto administração central | | | | Outros setores | | | Total | Empréstimos e depósitos | Títulos | Total | |
| | Total | do qual: Títulos(4) | Empréstimos e depósitos | Títulos de curto prazo | Títulos de longo prazo | Total | Empréstimos e depósitos (5)(6) | Títulos | Total | | | | | |
| | Resident net credit(2)(3) | | | | | | | | | | Non-residents net credit(2) | | | Total |
| | Monetary financial institutions (MFI) | | General government, except central government | | | | Other sectors | | | Total | Loans and deposits | Securities | Total | |
| | Total | of which: Securities(4) | Loans and deposits | Short-term securities | Long-term securities | Total | Loans and deposits (5)(6) | Securities | Total | | | | | |
| | 1 | 2 | 3 | 4 | 5 | 6=3+4+5 | 7 | 8 | 9=7+8 | 10=1+6+9 | 11 | 12 | 13=11+12 | 14=10+13 |
| **08** | 419 | 436 | -72 | 0 | 654 | 581 | -2 182 | -368 | -2 550 | -1 550 | -2 076 | 8 802 | 6 726 | 5 176 |
| **09** | 6 417 | 5 698 | -296 | 0 | 143 | -152 | -59 | -316 | -375 | 5 890 | 861 | 10 508 | 11 368 | 17 258 |
| **10** | 14 513 | 13 559 | 346 | 29 | 477 | 852 | -894 | 5 882 | 4 988 | 20 353 | -203 | -2 237 | -2 439 | 17 914 |
| **11** Dez | -9 226 | 2 465 | -232 | 609 | 418 | 796 | -3 420 | 1 322 | -2 098 | -10 527 | 33 381 | -15 426 | 17 955 | 7 428 |
| **12** Jan | -1 553 | 764 | -90 | -5 | 0 | -95 | -825 | -24 | -848 | -2 497 | 4 386 | -1 477 | 2 909 | 412 |
| Fev | 760 | 3 079 | -190 | 104 | 0 | -86 | -973 | -113 | -1 086 | -411 | 4 111 | -2 780 | 1 331 | 920 |
| Mar | 4 518 | 5 139 | -198 | 99 | 0 | -99 | -2 568 | 56 | -2 512 | 1 906 | 4 226 | -4 833 | -607 | 1 300 |
| Abr | 132 | 4 648 | -301 | -51 | 0 | -352 | -2 723 | 483 | -2 240 | -2 460 | 11 381 | -5 900 | 5 480 | 3 020 |
| Mai | -8 154 | 5 259 | -375 | 70 | 0 | -305 | -984 | 531 | -453 | -8 912 | 19 002 | -7 015 | 11 987 | 3 075 |
| Jun | -3 817 | -1 994 | 271 | 233 | -622 | -118 | -755 | 919 | 165 | -3 770 | 19 180 | -12 658 | 6 521 | 2 751 |
| Jul | -4 017 | -2 376 | -262 | 473 | -622 | -411 | -1 018 | 1 093 | 75 | -4 353 | 21 734 | -13 384 | 8 351 | 3 998 |
| Ago | -4 635 | -2 737 | -204 | 273 | -622 | -553 | -1 177 | 619 | -559 | -5 746 | 23 215 | -13 869 | 9 346 | 3 600 |
| Set | -4 924 | -1 590 | -404 | 372 | -479 | -510 | -968 | 755 | -213 | -5 648 | 23 168 | -13 165 | 10 003 | 4 355 |
| Out | -6 870 | -2 452 | 362 | 482 | -415 | 429 | -1 225 | 1 865 | 640 | -5 801 | 24 171 | -12 417 | 11 754 | 5 953 |
| Nov | -8 890 | -1 434 | 198 | 482 | -415 | 265 | -1 214 | 2 118 | 903 | -7 722 | 25 930 | -11 816 | 14 113 | 6 392 |
| Dez | -7 324 | -3 379 | 479 | 482 | -415 | 546 | -1 339 | 2 152 | 812 | -5 966 | 26 596 | -11 901 | 14 696 | 8 730 |
| **13** Jan | -4 494 | -993 | -236 | -150 | 149 | -236 | -215 | 923 | 708 | -4 022 | 1 090 | 2 675 | 3 765 | -257 |
| Fev | -5 327 | -1 552 | -227 | -150 | 149 | -228 | -154 | 335 | 181 | -5 373 | 1 709 | 3 315 | 5 024 | -349 |
| Mar | -3 628 | -1 624 | -549 | -150 | 149 | -550 | -157 | 152 | -5 | -4 183 | 1 931 | 3 055 | 4 986 | 803 |
| Abr | -2 670 | -858 | -713 | -152 | 150 | -715 | -242 | 678 | 436 | -2 948 | 1 539 | 2 831 | 4 370 | 1 421 |
| Mai | -5 160 | -1 439 | -759 | -292 | 291 | -759 | -215 | 675 | 460 | -5 459 | 1 245 | 6 110 | 7 355 | 1 896 |

(*) Este quadro é obtido por soma simples dos quadros E.1.2.1 e E.1.2.2, pelo que apresenta valores consolidados ao nível da administração central. / This table is obtained as the sum of tables E.1.2.1 e E.1.2.2., and it presents consolidated data for the central government.
(1) Inclui as aplicações em títulos, exceto as transações em ações e outras participações emitidas por outros setores que não IFM. Exclui os créditos comerciais de residentes. / Includes acquisitions of securities, excluding transactions in shares and other equity issued by sectors other than MFI. Excludes trade credits granted by residents.
(2) Crédito líquido de depósitos e de aplicações em títulos (vide nota 1). / Credit minus deposits and acquisitions of securities (see note 1).
(3) Incluem-se, a partir de 2001, depósitos no Tesouro de entidades pertencentes ao setor público que não são classificadas como entidades da administração central em termos estatísticos. / From the beginning of 2001, it includes deposits in the Treasury of entities that, in spite of belonging to the public sector, are not classified in the central government for statistical purposes.
(4) Consideram-se as assunções pelo Estado de passivos de outros subsetores das administrações públicas (aumento do financiamento do Estado com correspondência em redução do financiamento desses subsetores). / Includes State assumptions of debt from other government subsectors (an increase in the State financing versus a decrease in the other subsectors financing).
(5) Incluem-se depósitos no Tesouro de entidades pertencentes ao setor público que não são classificadas como entidades das administrações públicas em termos estatísticos. / It includes deposits in the Treasury of entities that, in spite of belonging to the public sector, are not classified in the general government for statistical purposes.
(6) Incluem-se os empréstimos concedidos pelas instituições financeiras não monetárias, exceto créditos tomados sem recurso que não estejam em incumprimento há mais de 90 dias. / Includes loans granted by non-monetary financial institutions, except non recourse credit not in default over 90 days.

## E.1.2.1 FINANCIAMENTO DO ESTADO (continua)(1)
**Fluxos acumulados desde o início do ano**

## STATE FINANCING (to be continued)(1)
**Cumulative flows since the beginning of the year**

Fonte / Source: Banco de Portugal

$10^6$ euros

| | Crédito líquido de residentes(2)(3) | | | | | | | | | | | | |
|---|---|---|---|---|---|---|---|---|---|---|---|---|---|
| | Instituições financeiras monetárias (IFM) | | Administrações públicas, exceto Estado | | | | Outros setores | | | | | | Total |
| | Total | do qual: Títulos(4) | Empréstimos e depósitos(7) | Títulos de curto prazo | Títulos de longo prazo(4) | Total | Empréstimos e depósitos(5)(6) | | | Títulos de curto prazo | Títulos de longo prazo(4) | Total | |
| | | | | | | | Total | dos quais: Certificados de aforro | dos quais: Certificados do Tesouro | | | | |
| | Residents net credit(2)(3) | | | | | | | | | | | | |
| | Monetary financial institutions (MFI) | | General government, except State | | | | Other sectors | | | | | | Total |
| | Total | of which: Securities(4) | Loans and deposits(7) | Short-term securities | Long-term securities(4) | Total | Loans and deposits(5)(6) | | | Short-term securities | Long-term securities(4) | Total | |
| | | | | | | | Total | of which: Savings certificates | of which: Treasury certificates | | | | |
| | 1 | 2 | 3 | 4 | 5 | 6=3+4+5 | 7 | 8 | 9 | 10 | 11 | 12=7+10+11 | 13=1+6+12 |
| **08** | -631 | -186 | 191 | 0 | 654 | 844 | -2 105 | -1 534 | . | -272 | -293 | -2 670 | -2 457 |
| **09** | 6 288 | 5 521 | -1 103 | 0 | 143 | -960 | -60 | -784 | . | -40 | 333 | 233 | 5 560 |
| **10** | 11 096 | 10 340 | 12 | 1 529 | 477 | 2 018 | -896 | -1 716 | 685 | 632 | 4 494 | 4 230 | 17 344 |
| **11** Dez | -1 041 | 3 897 | -911 | 681 | 490 | 260 | -3 419 | -4 381 | 623 | 2 034 | -274 | -1 659 | -2 439 |
| **12** Jan | 1 451 | 892 | 215 | -77 | 113 | 251 | -827 | -269 | 17 | -254 | 265 | -816 | 885 |
| Fev | 3 442 | 3 281 | 263 | 32 | 113 | 408 | -972 | -501 | 26 | 979 | -1 072 | -1 064 | 2 786 |
| Mar | 6 305 | 4 439 | 518 | 27 | 113 | 658 | -1 304 | -742 | 38 | -1 539 | 1 863 | -979 | 5 984 |
| Abr | 1 335 | 3 934 | 301 | -123 | 113 | 291 | -1 459 | -989 | 53 | -1 821 | 2 482 | -798 | 828 |
| Mai | -7 406 | 4 595 | 426 | -2 | 113 | 537 | 280 | -1 193 | 66 | -823 | 1 546 | 1 002 | -5 867 |
| Jun | -3 444 | -2 597 | 1 549 | 161 | -580 | 1 130 | 509 | -1 364 | 74 | 350 | 855 | 1 714 | -600 |
| Jul | -4 723 | -2 996 | 430 | 401 | -497 | 334 | 247 | -1 580 | 90 | 172 | 1 124 | 1 544 | -2 846 |
| Ago | -5 028 | -3 357 | 1 159 | 201 | -493 | 868 | 88 | -1 784 | 122 | -81 | 913 | 920 | -3 240 |
| Set | -4 245 | -2 195 | 992 | 300 | -349 | 943 | 297 | -1 837 | 119 | 132 | 927 | 1 356 | -1 946 |
| Out | -6 362 | -3 049 | 1 871 | 410 | -285 | 1 996 | 72 | -1 878 | 114 | 182 | 1 981 | 2 236 | -2 130 |
| Nov | -7 765 | -2 036 | 1 666 | 410 | -273 | 1 803 | 84 | -1 912 | 111 | 355 | 2 049 | 2 487 | -3 474 |
| Dez | -4 228 | -3 978 | 2 202 | -90 | 227 | 2 340 | -41 | -1 930 | 108 | 42 | 2 336 | 2 336 | 448 |
| **13** Jan | -5 353 | -1 007 | -57 | -150 | 149 | -58 | -214 | -5 | -3 | -618 | 1 506 | 674 | -4 736 |
| Fev | -5 788 | -1 568 | -312 | -150 | 176 | -286 | -154 | -11 | -6 | -1 646 | 1 903 | 103 | -5 971 |
| Mar | -3 406 | -1 670 | -681 | -150 | 179 | -652 | -157 | -32 | -9 | -1 832 | 1 921 | -67 | -4 126 |
| Abr | -4 963 | -985 | -524 | -152 | 169 | -506 | -241 | -53 | -13 | -2 040 | 2 725 | 444 | -5 025 |
| Mai | -7 443 | -1 518 | -109 | -292 | 311 | -90 | -214 | -41 | -18 | -3 536 | 4 170 | 420 | -7 113 |

## E.1.2.1 FINANCIAMENTO DO ESTADO (continuação)[1]
**Fluxos acumulados desde o início do ano**

## STATE FINANCING (continued)[1]
**Cumulative flows since the beginning of the year**

Fonte / Source: Banco de Portugal

$10^6$ euros

| | Crédito líquido de não residentes[2] | | | | | | Total |
|---|---|---|---|---|---|---|---|
| | Empréstimos e depósitos | | Títulos | | | Total | |
| | Total | do qual: Responsabilidades líquidas do Tesouro face ao exterior | Títulos de curto prazo | Títulos de longo prazo | Total | | |
| | Non-residents net credit[2] | | | | | | Total |
| | Loans and deposits | | Securities | | | Total | |
| | Total | of which: Treasury net foreign liabilities | Short-term securities | Long-term securities | Total | | |
| | 14 | 15 | 16 | 17 | 18=16+17 | 19=14+18 | 20=13+19 |
| **08** | -2 133 | 124 | 4 813 | 3 973 | 8 786 | 6 653 | 4 196 |
| **09** | 180 | -54 | 3 277 | 6 047 | 9 324 | 9 505 | 15 065 |
| **10** | -88 | -82 | -6 209 | 3 777 | -2 432 | -2 520 | 14 824 |
| **11** Dez | 33 642 | -68 | -9 331 | -6 366 | -15 697 | 17 945 | 15 506 |
| **12** Jan | 4 522 | -75 | -624 | -893 | -1 517 | 3 005 | 3 890 |
| Fev | 4 467 | -63 | -599 | -2 210 | -2 809 | 1 658 | 4 444 |
| Mar | 4 560 | -50 | -998 | -4 110 | -5 108 | -548 | 5 435 |
| Abr | 11 717 | 32 | -1 042 | -5 121 | -6 162 | 5 554 | 6 383 |
| Mai | 19 343 | -77 | -1 058 | -5 989 | -7 048 | 12 296 | 6 429 |
| Jun | 19 564 | 44 | -1 084 | -11 602 | -12 686 | 6 878 | 6 278 |
| Jul | 22 116 | -80 | -784 | -12 662 | -13 446 | 8 670 | 5 824 |
| Ago | 23 598 | -72 | -1 011 | -12 926 | -13 937 | 9 661 | 6 421 |
| Set | 23 638 | 52 | -811 | -12 426 | -13 237 | 10 401 | 8 456 |
| Out | 24 841 | -49 | -779 | -11 778 | -12 557 | 12 283 | 10 154 |
| Nov | 26 599 | 183 | -755 | -11 198 | -11 952 | 14 646 | 11 172 |
| Dez | 27 299 | -74 | -1 023 | -11 000 | -12 024 | 15 276 | 15 723 |
| **13** Jan | 1 090 | 145 | 1 015 | 1 710 | 2 725 | 3 814 | -922 |
| Fev | 1 706 | -13 | 1 106 | 2 275 | 3 381 | 5 087 | -884 |
| Mar | 1 983 | 133 | 971 | 2 158 | 3 129 | 5 112 | 986 |
| Abr | 1 587 | 63 | 1 085 | 1 827 | 2 912 | 4 499 | -526 |
| Mai | 1 294 | -13 | 1 174 | 5 016 | 6 190 | 7 484 | 371 |

(1) Inclui as aplicações em títulos, exceto as transações em ações e outras participações emitidas por outros setores que não IFM. Exclui os créditos comerciais de residentes. / Includes acquisitions of securities, excluding transactions in shares and other equity issued by sectors other than MFI. Excludes trade credits granted by residents.
(2) Crédito líquido de depósitos e de aplicações em títulos (vide nota 1). / Credit minus deposits and acquisitions of securities (see note 1).
(3) Incluem-se, a partir de 2001, depósitos no Tesouro de entidades pertencentes ao setor público, ao abrigo do regime de tesouraria do Estado. / From the beginning of 2001, it includes deposits of public sector entities in the Treasury.
(4) Consideram-se as assunções pelo Estado de passivos de outros subsetores das administrações públicas (aumento do financiamento do Estado com correspondência em redução do financiamento desses subsetores). / Includes State assumptions of debt from other government subsectors (an increase in the State financing versus a decrease in the other subsectors financing).
(5) Incluem-se depósitos no Tesouro de entidades pertencentes ao setor público que não são classificadas como entidades das administrações públicas em termos estatísticos. / It includes deposits in the Treasury of entities that, in spite of belonging to the public sector, are not classified in the general government for statistical purposes.
(6) Incluem-se os empréstimos concedidos pelas instituições financeiras não monetárias, exceto créditos tomados sem recurso que não estejam em incumprimento há mais de 90 dias. / Includes loans granted by non-monetary financial institutions, except non recourse credit not in default over 90 days.
(7) Recorrendo a informação adicional, foi alterada a repartição das operações de empréstimos e depósitos entre os subsetores da administração central - Estado e serviços e fundos autónomos - a partir de janeiro de 2005, sem consequência no nível de financiamento da administração central. / Based on additional information, the split of loans and deposits between the central government subsectors - State and autonomous services and funds - was changed from January 2005 onwards, with no impact on the financing level of the central government.

## E.1.2.2 FINANCIAMENTO DOS SERVIÇOS E FUNDOS AUTÓNOMOS[1]
**Fluxos acumulados desde o início do ano**

## AUTONOMOUS SERVICES AND FUNDS FINANCING[1]
**Cumulative flows since the beginning of the year**

Fonte / Source: Banco de Portugal

$10^6$ euros

| | Crédito líquido de residentes[2] | | | | | | | | | | Crédito líquido de não residentes[2] | | | Total |
|---|---|---|---|---|---|---|---|---|---|---|---|---|---|---|
| | Instituições financeiras monetárias (IFM) | | Administrações públicas, exceto serviços e fundos autónomos | | | | Outros setores | | | Total | Empréstimos e depósitos | Títulos | Total | |
| | Total | do qual: Títulos | Empréstimos e depósitos (3)(5) | Títulos de curto prazo | Títulos de longo prazo | Total | Empréstimos[4] | Títulos | Total | | | | | |
| | Resident net credit[2] | | | | | | | | | | Non-residents net credit[2] | | | Total |
| | Monetary financial institutions (MFI) | | General government, except autonomous services and funds | | | | Other sectors | | | Total | Loans and deposits | Securities | Total | |
| | Total | of which: Securities | Loans and deposits (3)(5) | Short-term securities | Long-term securities | Total | Loans[4] | Securities | Total | | | | | |
| | 1 | 2 | 3 | 4 | 5 | 6=3+4+5 | 7 | 8 | 9=7+8 | 10=1+6+9 | 11 | 12 | 13=11+12 | 14=10+13 |
| **08** | 1 050 | 623 | -263 | 0 | 0 | -263 | -78 | 197 | 120 | 907 | 57 | 16 | 73 | 980 |
| **09** | 130 | 177 | 808 | 0 | 0 | 808 | 1 | -609 | -608 | 329 | 680 | 1 184 | 1 864 | 2 193 |
| **10** | 3 417 | 3 218 | 334 | -1 500 | 0 | -1 166 | 1 | 756 | 758 | 3 009 | -115 | 195 | 81 | 3 090 |
| **11** Dez | -8 185 | -1 432 | 679 | -72 | -71 | 536 | -1 | -438 | -439 | -8 088 | -261 | 271 | 10 | -8 078 |
| **12** Jan | -3 004 | -128 | -305 | 72 | -113 | -346 | 2 | -34 | -32 | -3 382 | -136 | 40 | -96 | -3 478 |
| Fev | -2 682 | -203 | -453 | 72 | -113 | -494 | -1 | -20 | -21 | -3 197 | -356 | 28 | -328 | -3 525 |
| Mar | -1 787 | 700 | -717 | 72 | -113 | -758 | -1 264 | -269 | -1 532 | -4 077 | -333 | 275 | -58 | -4 136 |
| Abr | -1 203 | 715 | -603 | 72 | -113 | -644 | -1 264 | -178 | -1 442 | -3 288 | -336 | 262 | -74 | -3 362 |
| Mai | -748 | 665 | -801 | 72 | -113 | -842 | -1 264 | -191 | -1 455 | -3 045 | -341 | 32 | -309 | -3 354 |
| Jun | -373 | 603 | -1 278 | 72 | -42 | -1 247 | -1 264 | -286 | -1 550 | -3 170 | -384 | 28 | -356 | -3 526 |
| Jul | 706 | 620 | -692 | 72 | -125 | -745 | -1 265 | -204 | -1 468 | -1 507 | -382 | 63 | -319 | -1 827 |
| Ago | 393 | 620 | -1 363 | 72 | -129 | -1 420 | -1 265 | -214 | -1 479 | -2 506 | -382 | 67 | -315 | -2 821 |
| Set | -679 | 606 | -1 396 | 72 | -129 | -1 453 | -1 265 | -305 | -1 570 | -3 702 | -471 | 72 | -398 | -4 101 |
| Out | -508 | 597 | -1 510 | 72 | -129 | -1 567 | -1 298 | -298 | -1 596 | -3 671 | -670 | 140 | -530 | -4 201 |
| Nov | -1 125 | 601 | -1 469 | 72 | -142 | -1 539 | -1 298 | -286 | -1 584 | -4 247 | -669 | 136 | -533 | -4 780 |
| Dez | -3 096 | 599 | -1 724 | 572 | -642 | -1 794 | -1 298 | -226 | -1 524 | -6 413 | -703 | 123 | -580 | -6 993 |
| **13** Jan | 858 | 14 | -179 | 0 | 0 | -179 | 0 | 34 | 34 | 714 | 0 | -49 | -49 | 665 |
| Fev | 461 | 15 | 85 | 0 | -26 | 59 | 0 | 78 | 78 | 598 | 2 | -65 | -63 | 535 |
| Mar | -221 | 46 | 132 | 0 | -30 | 103 | -1 | 62 | 62 | -57 | -52 | -74 | -126 | -183 |
| Abr | 2 293 | 127 | -189 | 0 | -19 | -208 | -1 | -7 | -8 | 2 077 | -49 | -81 | -130 | 1 947 |
| Mai | 2 283 | 80 | -650 | 0 | -19 | -669 | -1 | 41 | 40 | 1 654 | -49 | -80 | -129 | 1 525 |

(1) Inclui as aplicações em títulos, exceto as transações em ações e outras participações emitidas por outros setores que não IFM. Exclui os créditos comerciais de residentes. / Includes acquisitions of securities, excluding transactions in shares and other equity issued by sectors other than MFI. Excludes trade credits granted by residents.
(2) Crédito líquido de depósitos e de aplicações em títulos. / Credit minus deposits and acquisitions of securities.
(3) Incluem-se, a partir de 2001, os depósitos dos serviços e fundos autónomos junto do Tesouro. / From the beginning of 2001, it includes deposits of the autonomous services and funds in the Treasury.
(4) Incluem-se os empréstimos concedidos pelas instituições financeiras não monetárias exceto créditos tomados sem recurso que não estejam em incumprimento há mais de 90 dias. / Includes loans granted by non-monetary financial institutions, except non recourse credit not in default over 90 days.
(5) Recorrendo a informação adicional, foi alterada a repartição das operações de empréstimos e depósitos entre os subsetores da administração central - Estado e serviços e fundos autónomos - a partir de janeiro de 2005, sem consequência no nível de financiamento da administração central. / Based on additional information, the split of loans and deposits between the central government subsectors - State and autonomous services and funds - was changed from January 2005 onwards, with no impact on the financing level of the central government.

## E.1.3 FINANCIAMENTO DA ADMINISTRAÇÃO REGIONAL E LOCAL(*)(1)
**Fluxos acumulados desde o início do ano**

## REGIONAL AND LOCAL GOVERNMENT FINANCING(*)(1)
**Cumulative flows since the beginning of the year**

Fonte / Source: Banco de Portugal

$10^6$ euros

| | Crédito líquido de residentes(2) | | | | | | | | | | Crédito líquido de não residentes(2) | | | Total |
|---|---|---|---|---|---|---|---|---|---|---|---|---|---|---|
| | Instituições financeiras monetárias (IFM) | | Administrações públicas, exceto administração regional e local | | | | Outros setores | | | Total | Empréstimos e depósitos | Títulos | Total | |
| | Total | do qual: Títulos(3) | Empréstimos e depósitos(4) | Títulos de curto prazo | Títulos de longo prazo(3) | Total | Empréstimos(5) | Títulos(3) | Total | | | | | |
| | Resident net credit(2) | | | | | | | | | | Non-residents net credit(2) | | | Total |
| | Monetary financial institutions (MFI) | | General government, except regional and local government | | | | Other sectors | | | Total | Loans and deposits | Securities | Total | |
| | Total | of which: Securities(3) | Loans and deposits(4) | Short-term securities | Long-term securities(3) | Total | Loans(5) | Securities(3) | Total | | | | | |
| | 1 | 2 | 3 | 4 | 5 | 6=3+4+5 | 7 | 8 | 9=7+8 | 10=1+6+9 | 11 | 12 | 13=11+12 | 14=10+13 |
| **08** | 565 | -2 | 133 | 0 | 0 | 133 | 47 | -6 | 41 | 739 | -34 | 72 | 38 | 777 |
| **09** | 701 | -1 | 199 | 0 | 0 | 199 | -17 | 9 | -8 | 892 | 54 | -41 | 13 | 905 |
| **10** | 239 | -2 | 66 | 0 | 0 | 66 | 13 | 2 | 15 | 321 | 4 | 0 | 4 | 324 |
| **11** Dez | -160 | -1 | -10 | 0 | 0 | -10 | -8 | -2 | -10 | -180 | 19 | -30 | -11 | -192 |
| **12** Jan | -30 | 0 | 16 | 0 | 0 | 16 | -3 | 5 | 2 | -13 | 9 | -22 | -12 | -25 |
| Fev | 59 | 3 | 15 | 0 | 0 | 15 | -5 | 1 | -3 | 70 | 11 | -21 | -9 | 61 |
| Mar | 82 | 0 | 23 | 0 | 0 | 23 | -6 | 3 | -3 | 103 | 9 | -19 | -10 | 93 |
| Abr | -51 | 0 | 227 | 0 | 0 | 227 | 35 | 2 | 37 | 214 | -164 | -24 | -188 | 25 |
| Mai | -447 | 0 | 301 | 0 | 0 | 301 | 34 | 1 | 35 | -111 | -161 | -27 | -188 | -299 |
| Jun | -298 | -1 | 279 | 0 | 0 | 279 | 33 | -2 | 31 | 12 | -166 | -22 | -188 | -175 |
| Jul | -316 | -1 | 375 | 0 | 0 | 375 | 30 | 2 | 32 | 91 | -166 | -42 | -208 | -117 |
| Ago | -329 | -1 | 486 | 0 | 0 | 486 | 30 | 2 | 31 | 188 | -245 | -42 | -287 | -99 |
| Set | -445 | -1 | 450 | 0 | 0 | 450 | 30 | 1 | 31 | 36 | -251 | -40 | -291 | -255 |
| Out | -866 | -1 | 450 | 0 | 0 | 450 | 36 | 0 | 36 | -379 | -251 | -45 | -295 | -675 |
| Nov | -808 | -1 | 557 | 0 | 0 | 557 | 36 | 0 | 36 | -215 | -250 | -45 | -295 | -510 |
| Dez | -847 | -1 | 742 | 0 | 0 | 742 | -115 | 0 | -115 | -221 | -367 | -45 | -411 | -632 |
| **13** Jan | 11 | 0 | 146 | 0 | 0 | 146 | -5 | 2 | -2 | 155 | 2 | -18 | -16 | 139 |
| Fev | -4 | 0 | 145 | 0 | 0 | 145 | -3 | 2 | -1 | 140 | 3 | -18 | -14 | 126 |
| Mar | 2 | 0 | 342 | 0 | 0 | 342 | -3 | 2 | -2 | 342 | 5 | -174 | -170 | 173 |
| Abr | -100 | 0 | 443 | 0 | 0 | 443 | -7 | 2 | -5 | 338 | 6 | -174 | -168 | 169 |
| Mai | -424 | 0 | 489 | 0 | 0 | 489 | -9 | 1 | -7 | 58 | 7 | -174 | -167 | -109 |

(*) Este quadro é obtido por soma simples dos quadros E.1.3.1 e E.1.3.2. / This table is obtained as the sum of tables E.1.3.1 e E.1.3.2.
(1) Inclui aplicações em títulos exceto as transações em ações e outras participações emitidas por outros setores que não IFM. Exclui os créditos comerciais de residentes. / Includes acquisitions of securities, excluding transactions in shares and other equity issued by sectors other than MFI. Excludes trade credits granted by residents.
(2) Crédito líquido de depósitos e de aplicações em títulos. / Credit minus deposits and acquisitions of securities.
(3) Consideram-se as assunções de passivos deste subsetor pelo Estado (redução do financiamento da administração regional e local com correspondência em aumento do financiamento do Estado). / Includes debt assumptions of this subsector by the State (a decrease in the regional and local government financing versus an increase in the State financing).
(4) Incluem-se, a partir de 2001, os depósitos da administração regional junto do Tesouro. / From the beginning of 2001, it includes deposits of the regional government in the Treasury.
(5) Incluem-se os empréstimos concedidos pelas instituições financeiras não monetárias, exceto créditos tomados sem recurso que não estejam em incumprimento há mais de 90 dias. / Includes loans granted by non-monetary financial institutions, except non recourse credit not in default over 90 days.

## E.1.3.1 FINANCIAMENTO DA ADMINISTRAÇÃO REGIONAL(1)
**Fluxos acumulados desde o início do ano**

## REGIONAL GOVERNMENT FINANCING(1)
**Cumulative flows since the beginning of the year**

Fonte / Source: Banco de Portugal

$10^6$ euros

| | Crédito líquido de residentes(2) | | | | | | | | | | Crédito líquido de não residentes(2) | | | Total |
|---|---|---|---|---|---|---|---|---|---|---|---|---|---|---|
| | Instituições financeiras monetárias (IFM) | | Administrações públicas, exceto administração regional | | | | Outros setores | | | Total | Empréstimos e depósitos | Títulos | Total | |
| | Total | do qual: Títulos(3) | Empréstimos e depósitos(4) | Títulos de curto prazo | Títulos de longo prazo(3) | Total | Empréstimos(5) | Títulos(3) | Total | | | | | |
| | Resident net credit(2) | | | | | | | | | | Non-residents net credit(2) | | | Total |
| | Monetary financial institutions (MFI) | | General government, except regional government | | | | Other sectors | | | Total | Loans and deposits | Securities | Total | |
| | Total | of which: Securities(3) | Loans and deposits(4) | Short-term securities | Long-term securities(3) | Total | Loans(5) | Securities(3) | Total | | | | | |
| | 1 | 2 | 3 | 4 | 5 | 6=3+4+5 | 7 | 8 | 9=7+8 | 10=1+6+9 | 11 | 12 | 13=11+12 | 14=10+13 |
| **08** | 287 | 1 | 106 | 0 | 0 | 106 | 78 | -9 | 69 | 462 | -35 | 71 | 36 | 499 |
| **09** | 143 | -2 | -7 | 0 | 0 | -7 | 0 | 10 | 10 | 146 | 72 | -39 | 33 | 178 |
| **10** | 141 | 0 | 65 | 0 | 0 | 65 | 0 | 1 | 1 | 206 | 20 | -3 | 17 | 223 |
| **11** Dez | 223 | 0 | 8 | 0 | 0 | 8 | 0 | -1 | -1 | 230 | 31 | -30 | 1 | 231 |
| **12** Jan | -10 | 0 | 14 | 0 | 0 | 14 | 0 | 5 | 5 | 8 | 8 | -20 | -13 | -4 |
| Fev | 60 | 0 | 13 | 0 | 0 | 13 | 0 | 4 | 4 | 77 | 8 | -19 | -11 | 66 |
| Mar | 74 | 0 | 22 | 0 | 0 | 22 | 0 | 3 | 3 | 99 | 10 | -18 | -8 | 91 |
| Abr | 19 | 0 | 222 | 0 | 0 | 222 | 17 | 2 | 19 | 260 | -163 | -23 | -187 | 73 |
| Mai | 50 | 0 | 301 | 0 | 0 | 301 | 17 | 1 | 18 | 369 | -161 | -23 | -183 | 186 |
| Jun | 78 | 0 | 279 | 0 | 0 | 279 | 17 | 1 | 17 | 375 | -161 | -22 | -183 | 191 |
| Jul | 58 | 0 | 376 | 0 | 0 | 376 | 17 | 5 | 21 | 456 | -161 | -43 | -204 | 252 |
| Ago | 76 | 0 | 487 | 0 | 0 | 487 | 17 | 4 | 21 | 584 | -240 | -43 | -283 | 301 |
| Set | 83 | 0 | 452 | 0 | 0 | 452 | 17 | 4 | 20 | 555 | -240 | -42 | -282 | 272 |
| Out | 27 | 0 | 452 | 0 | 0 | 452 | 17 | 3 | 20 | 499 | -240 | -47 | -287 | 212 |
| Nov | 15 | 0 | 559 | 0 | 0 | 559 | 17 | 3 | 19 | 594 | -240 | -47 | -286 | 307 |
| Dez | 31 | 0 | 725 | 0 | 0 | 725 | -133 | 3 | -131 | 625 | -238 | -46 | -284 | 340 |
| **13** Jan | -6 | 0 | 49 | 0 | 0 | 49 | 0 | 2 | 2 | 45 | 2 | -18 | -16 | 29 |
| Fev | 18 | 0 | 25 | 0 | 0 | 25 | 0 | 2 | 2 | 46 | 3 | -17 | -15 | 31 |
| Mar | 51 | 0 | 179 | 0 | 0 | 179 | 0 | 2 | 2 | 232 | 5 | -174 | -170 | 63 |
| Abr | 25 | 0 | 171 | 0 | 0 | 171 | 0 | 2 | 2 | 197 | 6 | -174 | -168 | 29 |
| Mai | 53 | 0 | 175 | 0 | 0 | 175 | 0 | 2 | 2 | 230 | 7 | -174 | -167 | 63 |

(1) Inclui aplicações em títulos exceto as transações em ações e outras participações emitidas por outros setores que não IFM. Exclui os créditos comerciais de residentes. / Includes acquisitions of securities, excluding transactions in shares and other equity issued by sectors other than MFI. Excludes trade credits granted by residents.
(2) Crédito líquido de depósitos e de aplicações em títulos. / Credit minus deposits and acquisitions of securities.
(3) Consideram-se as assunções de passivos deste subsetor pelo Estado (redução do financiamento da administração regional com correspondência em aumento do financiamento do Estado). / Includes debt assumptions of this subsector by the State (a decrease in the regional government financing versus an increase in the State financing).
(4) Incluem-se, a partir de 2001, os depósitos da administração regional junto do Tesouro. / From the beginning of 2001, it includes deposits of the regional government in the Treasury.
(5) Incluem-se, os empréstimos concedidos pelas instituições financeiras não monetárias, exceto créditos tomados sem recurso que não estejam em incumprimento há mais de 90 dias. / Includes loans granted by non-monetary financial institutions, except non recourse credit not in default over 90 days.

## E.1.3.2 FINANCIAMENTO DA ADMINISTRAÇÃO LOCAL[1]
**Fluxos acumulados desde o início do ano**

## LOCAL GOVERNMENT FINANCING[1]
**Cumulative flows since the beginning of the year**

Fonte / Source: Banco de Portugal

$10^6$ euros

| | Crédito líquido de residentes[2] | | | | | | | | | | Crédito líquido de não residentes[2] | | | Total |
|---|---|---|---|---|---|---|---|---|---|---|---|---|---|---|
| | Instituições financeiras monetárias (IFM) | | Administrações públicas, exceto administração local | | | | Outros setores | | | Total | Empréstimos e depósitos | Títulos | Total | |
| | Total | do qual: Títulos | Empréstimos e depósitos | Títulos de curto prazo | Títulos de longo prazo | Total | Empréstimos[3] | Títulos | Total | | | | | |
| | Resident net credit[2] | | | | | | | | | | Non-residents net credit[2] | | | Total |
| | Monetary financial institutions (MFI) | | General government, except local government | | | | Other sectors | | | Total | Loans and deposits | Securities | Total | |
| | Total | of which: Securities | Loans and deposits | Short-term securities | Long-term securities | Total | Loans[3] | Securities | Total | | | | | |
| | 1 | 2 | 3 | 4 | 5 | 6=3+4+5 | 7 | 8 | 9=7+8 | 10=1+6+9 | 11 | 12 | 13=11+12 | 14=10+13 |
| **08** | 278 | -3 | 27 | 0 | 0 | 27 | -32 | 4 | -28 | 276 | 1 | 0 | 1 | 278 |
| **09** | 558 | 1 | 206 | 0 | 0 | 206 | -17 | -1 | -18 | 746 | -18 | -2 | -20 | 727 |
| **10** | 98 | -2 | 2 | 0 | 0 | 2 | 13 | 1 | 14 | 114 | -16 | 3 | -13 | 101 |
| **11** Dez | -383 | -1 | -18 | 0 | 0 | -18 | -8 | -1 | -9 | -410 | -12 | 0 | -12 | -422 |
| **12** Jan | -20 | 0 | 2 | 0 | 0 | 2 | -3 | 0 | -3 | -21 | 2 | -1 | 0 | -21 |
| Fev | -1 | 3 | 1 | 0 | 0 | 1 | -5 | -3 | -7 | -7 | 3 | -1 | 2 | -6 |
| Mar | 8 | 0 | 1 | 0 | 0 | 1 | -6 | 0 | -6 | 4 | -1 | -1 | -2 | 2 |
| Abr | -70 | 0 | 5 | 0 | 0 | 5 | 19 | 0 | 18 | -46 | -1 | -1 | -1 | -47 |
| Mai | -497 | 0 | 0 | 0 | 0 | 0 | 17 | 0 | 17 | -480 | 0 | -5 | -5 | -485 |
| Jun | -376 | -1 | 0 | 0 | 0 | 0 | 17 | -3 | 14 | -362 | -4 | 0 | -4 | -366 |
| Jul | -375 | -1 | -1 | 0 | 0 | -1 | 14 | -3 | 11 | -365 | -5 | 1 | -4 | -369 |
| Ago | -405 | -1 | -1 | 0 | 0 | -1 | 13 | -3 | 10 | -396 | -5 | 1 | -4 | -400 |
| Set | -527 | -1 | -2 | 0 | 0 | -2 | 13 | -3 | 10 | -519 | -10 | 2 | -8 | -527 |
| Out | -893 | -1 | -2 | 0 | 0 | -2 | 20 | -3 | 17 | -878 | -10 | 2 | -8 | -886 |
| Nov | -823 | -1 | -2 | 0 | 0 | -2 | 19 | -3 | 16 | -809 | -11 | 2 | -9 | -818 |
| Dez | -878 | -1 | 17 | 0 | 0 | 17 | 19 | -3 | 15 | -846 | -128 | 2 | -127 | -972 |
| **13** Jan | 17 | 0 | 98 | 0 | 0 | 98 | -5 | 0 | -5 | 110 | 0 | 0 | 0 | 110 |
| Fev | -22 | 0 | 119 | 0 | 0 | 119 | -3 | 0 | -3 | 94 | 0 | 0 | 0 | 94 |
| Mar | -49 | 0 | 162 | 0 | 0 | 162 | -3 | 0 | -4 | 110 | 0 | 0 | 0 | 110 |
| Abr | -125 | 0 | 273 | 0 | 0 | 273 | -7 | 0 | -7 | 141 | 0 | 0 | 0 | 141 |
| Mai | -477 | 0 | 314 | 0 | 0 | 314 | -9 | 0 | -9 | -172 | 0 | 0 | 0 | -172 |

(1) Inclui aplicações em títulos exceto as transações em ações e outras participações emitidas por outros setores que não IFM. Exclui os créditos comerciais de residentes. / Includes acquisitions of securities, excluding transactions in shares and other equity issued by sectors other than MFI. Excludes trade credits granted by residents.
(2) Crédito líquido de depósitos e de aplicações em títulos. / Credit minus deposits and acquisitions of securities.
(3) Incluem-se os empréstimos concedidos pelas instituições financeiras não monetárias, exceto créditos tomados sem recurso que não estejam em incumprimento há mais de 90 dias. / Includes loans granted by non-monetary financial institutions, except non recourse credit not in default over 90 days.

## E.1.4 FINANCIAMENTO DOS FUNDOS DE SEGURANÇA SOCIAL[1]
**Fluxos acumulados desde o início do ano**

## SOCIAL SECURITY FUNDS FINANCING[1]
**Cumulative flows since the beginning of the year**

Fonte / Source: Banco de Portugal

$10^6$ euros

| | Crédito liquido de residentes[2] | | | | | | | | | | Crédito líquido de não residentes[2] | | | Total |
|---|---|---|---|---|---|---|---|---|---|---|---|---|---|---|
| | Instituições financeiras monetárias (IFM) | | Administrações públicas, exceto fundos de segurança social | | | | Outros setores | | | Total | Empréstimos e depósitos | Títulos | Total | |
| | Total | do qual: Títulos | Empréstimos e depósitos[3] | Títulos de curto prazo | Títulos de longo prazo | Total | Empréstimos[4] | Títulos | Total | | | | | |
| | Resident net credit[2] | | | | | | | | | | Non-residents net credit[2] | | | Total |
| | Monetary financial institutions (MFI) | | General government except social security funds | | | | Other sectors | | | Total | Loans and deposits | Securities | Total | |
| | Total | of which: Securities | Loans and deposits[3] | Short-term securities | Long-term securities | Total | Loans[4] | Securities | Total | | | | | |
| | 1 | 2 | 3 | 4 | 5 | 6=3+4+5 | 7 | 8 | 9=7+8 | 10=1+6+9 | 11 | 12 | 13=11+12 | 14=10+13 |
| **08** | 177 | 0 | -61 | 0 | -654 | -714 | 0 | 0 | 0 | -537 | -27 | -797 | -825 | -1 362 |
| **09** | -106 | 0 | 97 | 0 | -143 | -46 | 0 | 0 | 0 | -152 | -157 | -568 | -725 | -877 |
| **10** | 29 | 0 | -412 | -29 | -477 | -919 | 0 | 0 | 0 | -890 | -2 | -112 | -113 | -1 003 |
| **11** Dez | 401 | 0 | 242 | -609 | -418 | -786 | 0 | 0 | 0 | -385 | -23 | -136 | -159 | -544 |
| **12** Jan | -123 | 0 | 74 | 5 | 0 | 80 | 0 | 0 | 0 | -44 | 29 | 253 | 282 | 239 |
| Fev | -388 | 0 | 175 | -104 | 0 | 71 | 0 | 0 | 0 | -317 | 24 | -204 | -180 | -496 |
| Mar | -391 | 0 | 175 | -99 | 0 | 76 | 0 | 0 | 0 | -315 | 57 | -22 | 35 | -280 |
| Abr | -395 | 0 | 74 | 51 | 0 | 125 | 0 | 0 | 0 | -270 | 60 | -131 | -71 | -341 |
| Mai | -284 | 0 | 74 | -70 | 0 | 4 | 0 | 0 | 0 | -280 | 73 | -72 | 0 | -280 |
| Jun | 80 | 0 | -550 | -233 | 622 | -161 | 0 | 0 | 0 | -82 | 59 | -86 | -27 | -109 |
| Jul | 169 | 0 | -112 | -473 | 622 | 37 | 0 | 0 | 0 | 205 | 55 | -307 | -252 | -47 |
| Ago | -253 | 0 | -282 | -273 | 622 | 67 | 0 | 0 | 0 | -186 | 54 | -155 | -100 | -286 |
| Set | -87 | 0 | -46 | -372 | 479 | 60 | 0 | 0 | 0 | -26 | 54 | -404 | -349 | -376 |
| Out | 1 018 | 0 | -812 | -482 | 415 | -879 | 0 | 0 | 0 | 139 | 46 | -558 | -512 | -372 |
| Nov | 1 069 | 0 | -755 | -482 | 415 | -822 | 0 | 0 | 0 | 247 | 41 | -557 | -516 | -269 |
| Dez | 1 094 | 0 | -1 221 | -482 | 415 | -1 288 | 0 | 0 | 0 | -194 | 21 | -517 | -496 | -690 |
| **13** Jan | -338 | 0 | 90 | 150 | -149 | 90 | 0 | 0 | 0 | -248 | -3 | 98 | 94 | -154 |
| Fev | -228 | 0 | 82 | 150 | -149 | 83 | 0 | 0 | 0 | -145 | -3 | -36 | -39 | -184 |
| Mar | -432 | 0 | 207 | 150 | -149 | 208 | 0 | 0 | 0 | -224 | 38 | -37 | 1 | -224 |
| Abr | -328 | 0 | 269 | 152 | -150 | 272 | 0 | 0 | 0 | -57 | 37 | -184 | -148 | -204 |
| Mai | -473 | 0 | 269 | 292 | -291 | 270 | 0 | 0 | 0 | -203 | 36 | -240 | -204 | -407 |

(1) Inclui as aplicações em títulos, exceto as transações em ações e outras participações emitidas por outros setores que não IFM. Exclui os créditos comerciais de residentes. / Includes acquisitions of securities, excluding transactions in shares and other equity issued by sectors other than MFI. Excludes trade credits granted by residents.
(2) Crédito líquido de depósitos e de aplicações em títulos. / Credit minus deposits and acquisitions of securities.
(3) Incluem-se, a partir de 2001, os depósitos dos fundos de segurança social junto do Tesouro. / From the beginning of 2001, it includes deposits of the social security funds in the Treasury.
(4) Incluem-se, os empréstimos concedidos pelas instituições financeiras não monetárias, exceto créditos tomados sem recurso que não estejam em incumprimento há mais de 90 dias. / Includes loans granted by non-monetary financial institutions, except non recourse credit not in default over 90 days.

## E.1.5 DÍVIDA DIRETA DO ESTADO (continua)[1]
**Posições em fim de período**

## DIRECT STATE DEBT (to be continued)[1]
**End-of-period positions**

Fonte / Source: Agência de Gestão da Tesouraria e da Dívida Pública e Banco de Portugal

$10^6$ euros

| | Dívida em moeda de países da área do euro | | | | | | | | | | | | | |
|---|---|---|---|---|---|---|---|---|---|---|---|---|---|---|
| | Títulos | | | | | | | | | Certificados de aforro | do qual: | Certificados do Tesouro | Outros empréstimos | Total |
| | Curto prazo | dos quais: | | | Longo prazo | dos quais: | | | Total | | Capitalização acumulada | | | |
| | | Bilhetes do Tesouro | CEDIC | Papel comercial | | Obrigações do Tesouro (taxa fixa) | Obrigações do Tesouro (rendimento variável) | Com vencimento no prazo de 1 ano | | | | | | |
| | Debt in euro area currencies | | | | | | | | | | | | | |
| | Securities | | | | | | | | | Saving certificates | of which: | Treasury certificates | Other loans | Total |
| | Short-term | of which: | | | Long-term | of which: | | | Total | | Accrued interests | | | |
| | | Treasury bills | CEDIC | Commercial paper | | Treasury bonds (fixed rate) | Treasury bonds (indexed rate) | With redemption within 1 year | | | | | | |
| | 1 | 2 | 3 | 4 | 5 | 6 | 7 | 8 | 9=1+5 | 10 | 11 | 12 | 13 | 14=9+10+12+13 |
| **09** | 21 934 | 17 388 | 3 787 | 760 | 91 974 | 91 907 | 51 | 5 907 | 113 908 | 16 871 | 6 671 | 0 | 78 | 130 857 |
| **10** | 24 946 | 19 661 | 4 887 | 397 | 107 363 | 105 946 | 1 401 | 9 490 | 132 309 | 15 471 | 6 320 | 685 | 1 376 | 149 840 |
| **11** | 17 345 | 12 801 | 3 933 | 610 | 106 707 | 104 940 | 1 612 | 12 396 | 124 052 | 11 384 | 4 803 | 1 308 | 22 804 | 159 548 |
| **12** Jan | 17 926 | 13 302 | 4 214 | 410 | 106 220 | 104 451 | 1 612 | 11 917 | 124 146 | 11 138 | 4 715 | 1 325 | 29 123 | 165 733 |
| Fev | 19 527 | 15 122 | 4 199 | 205 | 105 835 | 104 116 | 1 562 | 11 582 | 125 362 | 10 925 | 4 638 | 1 334 | 28 441 | 166 062 |
| Mar | 19 084 | 14 576 | 4 340 | 167 | 105 779 | 104 059 | 1 562 | 11 525 | 124 863 | 10 705 | 4 557 | 1 346 | 28 453 | 165 367 |
| Abr | 18 526 | 13 982 | 4 376 | 167 | 105 121 | 103 451 | 1 512 | 10 917 | 123 647 | 10 479 | 4 474 | 1 362 | 30 253 | 165 740 |
| Mai | 18 872 | 14 323 | 4 382 | 167 | 104 907 | 103 238 | 1 512 | 10 704 | 123 779 | 10 293 | 4 405 | 1 374 | 38 150 | 173 596 |
| Jun | 21 391 | 16 166 | 5 108 | 117 | 96 447 | 94 777 | 1 512 | 2 243 | 117 838 | 10 139 | 4 350 | 1 382 | 37 258 | 166 617 |
| Jul | 21 396 | 16 560 | 4 691 | 146 | 95 324 | 93 650 | 1 512 | 1 311 | 116 721 | 9 941 | 4 275 | 1 398 | 39 348 | 167 408 |
| Ago | 20 264 | 15 029 | 5 149 | 86 | 95 308 | 93 633 | 1 512 | 1 311 | 115 571 | 9 752 | 4 207 | 1 430 | 39 353 | 166 106 |
| Set | 22 440 | 17 421 | 4 947 | 72 | 95 303 | 93 626 | 1 512 | 10 939 | 117 743 | 9 714 | 4 183 | 1 427 | 39 352 | 168 236 |
| Out | 24 358 | 18 727 | 5 559 | 72 | 95 353 | 93 626 | 1 562 | 7 181 | 119 711 | 9 688 | 4 165 | 1 423 | 41 346 | 172 167 |
| Nov | 26 598 | 20 499 | 6 028 | 72 | 95 353 | 93 626 | 1 562 | 7 181 | 121 951 | 9 667 | 4 148 | 1 419 | 41 393 | 174 431 |
| Dez | 24 745 | 18 371 | 4 405 | 1 968 | 94 056 | 93 626 | 262 | 5 881 | 118 801 | 9 669 | 4 140 | 1 416 | 42 157 | 172 043 |
| **13** Jan | 26 911 | 20 175 | 5 340 | 1 396 | 96 547 | 96 126 | 251 | 5 881 | 123 458 | 9 684 | 4 131 | 1 413 | 42 093 | 176 647 |
| Fev | 26 452 | 19 807 | 5 289 | 1 356 | 96 642 | 96 120 | 251 | 5 865 | 123 094 | 9 695 | 4 123 | 1 410 | 42 893 | 177 091 |
| Mar | 25 554 | 19 089 | 5 080 | 1 385 | 96 675 | 96 098 | 251 | 5 843 | 122 230 | 9 693 | 4 112 | 1 407 | 42 892 | 176 222 |
| Abr | 26 525 | 20 239 | 4 893 | 1 393 | 96 626 | 96 047 | 251 | 5 792 | 123 151 | 9 691 | 4 096 | 1 403 | 42 892 | 177 137 |
| Mai | 26 788 | 20 122 | 5 373 | 1 293 | 99 622 | 99 043 | 251 | 5 788 | 126 409 | 9 722 | 4 077 | 1 398 | 42 903 | 180 432 |
| Jun | 27 322 | 20 487 | 5 542 | 1 293 | 99 521 | 98 942 | 251 | 11 696 | 126 843 | 9 750 | 4 069 | 1 394 | 44 992 | 182 979 |

## E.1.5 DÍVIDA DIRETA DO ESTADO (continuação)[1]
**Posições em fim de período**

## DIRECT STATE DEBT (continued)[1]
**End-of-period positions**

Fonte / Source: Agência de Gestão da Tesouraria e da Dívida Pública e Banco de Portugal

$10^6$ euros

| | Dívida em moedas de países fora da área do euro | | | | | Total | Por memória: |
|---|---|---|---|---|---|---|---|
| | Títulos | | | Outros empréstimos | Total | | Depósitos do Estado |
| | Curto prazo | Longo prazo | do qual: | | | | |
| | | | Com vencimento no prazo de um ano | | | | |
| | Debt in non-euro area currencies | | | | | Total | Memo items: |
| | Securities | | | Other loans | Total | | State deposits |
| | Short-term | Long-term | of which: | | | | |
| | | | With redemption within one year | | | | |
| | 15 | 16 | 17 | 18 | 19=15+16+18 | 20=14+19 | 21 |
| **09** | 1 132 | 914 | 0 | 0 | 2 047 | 132 904 | 845 |
| **10** | 405 | 1 936 | 0 | 0 | 2 341 | 152 182 | 447 |
| **11** | 97 | 2 010 | 386 | 13 649 | 15 756 | 175 304 | 551 |
| **12** Jan | 85 | 1 827 | 222 | 13 542 | 15 453 | 181 186 | 1 402 |
| Fev | 71 | 1 752 | 186 | 13 315 | 15 138 | 181 200 | 1 436 |
| Mar | 67 | 1 756 | 188 | 13 342 | 15 165 | 180 532 | 1 376 |
| Abr | 34 | 1 783 | 190 | 18 712 | 20 528 | 186 268 | 1 466 |
| Mai | 12 | 1 875 | 187 | 19 417 | 21 304 | 194 900 | 1 447 |
| Jun | 0 | 1 812 | 150 | 19 221 | 21 033 | 187 650 | 530 |
| Jul | 11 | 1 851 | 142 | 19 580 | 21 442 | 188 850 | 509 |
| Ago | 11 | 1 670 | 0 | 20 690 | 22 371 | 188 478 | 1 314 |
| Set | 0 | 1 638 | 0 | 20 447 | 22 085 | 190 321 | 1 429 |
| Out | 0 | 1 621 | 0 | 20 327 | 21 947 | 194 114 | 1 442 |
| Nov | 85 | 1 611 | 0 | 21 750 | 23 445 | 197 876 | 1 287 |
| Dez | 61 | 1 578 | 0 | 21 436 | 23 075 | 195 118 | 240 |
| **13** Jan | 81 | 1 521 | 0 | 21 756 | 23 359 | 200 006 | 235 |
| Fev | 0 | 1 555 | 248 | 22 068 | 23 623 | 200 715 | 238 |
| Mar | 12 | 1 585 | 248 | 22 375 | 23 972 | 200 193 | 275 |
| Abr | 11 | 1 550 | 236 | 22 079 | 23 640 | 200 777 | 286 |
| Mai | 0 | 1 547 | 230 | 22 040 | 23 588 | 204 019 | 351 |
| Jun | 7 | 1 539 | 232 | 22 652 | 24 197 | 207 177 | . |

(1) Os saldos em dívida, incluindo os relativos aos instrumentos emitidos a desconto, encontram-se ao valor nominal. / Outstanding amounts, including those of instruments issued at discount, are at nominal value.

## E.2.1 RECEITAS E DESPESAS DO ESTADO (continua)[1][2]
**Valores acumulados desde o início do ano**

## STATE REVENUE AND EXPENDITURE (to be continued)[1][2]
**Cumulative figures since the beginning of the year**

Fonte / Source: Direção-Geral do Orçamento

$10^6$ euros

| | Receitas correntes | | | | | | | | | Receitas de capital[3] | Recursos próprios da União Europeia | Reposições não abatidas | Receitas totais |
|---|---|---|---|---|---|---|---|---|---|---|---|---|---|
| | Impostos diretos | dos quais: IRS | dos quais: IRC | Impostos indiretos | dos quais: IVA | dos quais: Imposto sobre produtos petrolíferos | Outras | dos quais: Rendimentos de proprie-dade | Total | | | | |
| | Current revenue | | | | | | | | | Capital revenue[3] | European Union own resources | Refunds not deducted from over-payments | Total revenue |
| | Direct taxes | Personal income tax | Corporate income tax | Indirect taxes | Value added tax | Tax on oil produts | Other | Property income | Total | | | | |
| | 1 | 2 | 3 | 4 | 5 | 6 | 7 | 8 | 9=1+4+7 | 10 | 11 | 12 | 13=9+10+11+12 |
| **08** | 15 346 | 9 344 | 5 989 | 20 295 | 13 430 | 2 530 | 2 925 | 579 | 38 566 | 1 547 | 177 | 250 | 40 539 |
| **09** | 13 489 | 8 951 | 4 540 | 17 164 | 10 883 | 2 434 | 3 146 | 602 | 33 799 | 224 | 154 | 214 | 34 390 |
| **10** | 13 569 | 8 937 | 4 592 | 18 721 | 12 146 | 2 406 | 2 905 | 474 | 35 194 | 358 | 177 | 90 | 35 820 |
| **11** Dez | 15 047 | 9 831 | 5 168 | 19 312 | 13 052 | 2 306 | 3 470 | 288 | 37 829 | 3 404 | 168 | 65 | 41 465 |
| **12** Jan | 1 002 | 914 | 87 | 1 616 | 1 037 | 191 | 253 | 0 | 2 870 | 0 | 12 | 24 | 2 906 |
| Fev | 1 845 | 1 678 | 166 | 3 819 | 2 878 | 363 | 473 | 1 | 6 137 | 1 | 26 | 38 | 6 203 |
| Mar | 2 856 | 2 449 | 400 | 4 834 | 3 530 | 534 | 686 | 1 | 8 375 | 42 | 40 | 40 | 8 498 |
| Abr | 3 819 | 3 168 | 637 | 6 102 | 4 342 | 715 | 902 | 10 | 10 823 | 56 | 54 | 41 | 10 973 |
| Mai | 5 188 | 3 332 | 1 825 | 7 918 | 5 721 | 879 | 1 372 | 167 | 14 477 | 76 | 70 | 42 | 14 665 |
| Jun | 5 822 | 3 649 | 2 076 | 9 224 | 6 561 | 1 065 | 1 754 | 173 | 16 800 | 2 780 | 83 | 42 | 19 705 |
| Jul | 7 262 | 4 258 | 2 793 | 10 516 | 7 367 | 1 239 | 2 029 | 224 | 19 807 | 3 060 | 94 | 42 | 23 004 |
| Ago | 8 378 | 5 661 | 2 454 | 12 370 | 8 727 | 1 428 | 2 296 | 238 | 23 044 | 3 073 | 109 | 43 | 26 268 |
| Set | 9 966 | 6 522 | 3 180 | 13 910 | 9 669 | 1 624 | 2 498 | 238 | 26 374 | 3 074 | 123 | 51 | 29 622 |
| Out | 10 929 | 7 310 | 3 354 | 15 189 | 10 501 | 1 788 | 2 720 | 238 | 28 838 | 3 076 | 136 | 51 | 32 101 |
| Nov | 11 837 | 8 099 | 3 473 | 17 038 | 11 886 | 1 966 | 2 985 | 302 | 31 860 | 3 087 | 146 | 52 | 35 144 |
| Dez | 13 625 | 9 084 | 4 272 | 18 401 | 12 794 | 2 116 | 3 495 | 527 | 35 520 | 3 935 | 156 | 74 | 39 684 |
| **13** Jan | 1 127 | 991 | 135 | 1 555 | 995 | 194 | 264 | 10 | 2 946 | 21 | 9 | 11 | 2 987 |
| Fev | 2 126 | 1 930 | 195 | 3 684 | 2 791 | 358 | 460 | 13 | 6 270 | 32 | 20 | 23 | 6 346 |
| Mar | 3 361 | 3 002 | 357 | 4 727 | 3 510 | 507 | 657 | 18 | 8 745 | 37 | 31 | 28 | 8 841 |
| Abr | 4 501 | 3 947 | 553 | 5 996 | 4 330 | 670 | 897 | 19 | 11 394 | 44 | 45 | 29 | 11 513 |
| Mai | 6 327 | 4 351 | 1 974 | 7 814 | 5 684 | 846 | 1 575 | 452 | 15 716 | 56 | 64 | 36 | 15 872 |

## E.2.1 RECEITAS E DESPESAS DO ESTADO (continuação)[1]
**Valores acumulados desde o início do ano**

## STATE REVENUE AND EXPENDITURE (continued)[1]
**Cumulative figures since the beginning of the year**

Fonte / Source: Direção-Geral do Orçamento

$10^6$ euros

| | Despesas correntes[4] | | | | | | | Despesas de capital[4] | | | | Despesas totais | Saldo |
|---|---|---|---|---|---|---|---|---|---|---|---|---|---|
| | Pessoal | Bens e serviços | Juros e outros encargos | Subsídios | Transferências correntes | Outras despesas correntes | Total | Aquisição de bens de capital | Transferências de capital[5] | Outras despesas de capital | Total | | |
| | Current expenditures[4] | | | | | | | Capital expenditures[4] | | | | Total expenditures | Balance |
| | Employees | Goods and services | Interests | Subsidies | Current transfers | Other current expenditures | Total | Purchase of capital goods | Capital transfers[5] | Other capital expenditures | Total | | |
| | 14 | 15 | 16 | 17 | 18 | 19 | 20=14+...+19 | 21 | 22 | 23 | 24=21+22+23 | 25=20+24 | 26=13-25 |
| **08** | 13 917 | 1 386 | 5 012 | 1 146 | 21 468 | 372 | 43 301 | 701 | 2 089 | 37 | 2 827 | 46 127 | -5 588 |
| **09** | 11 484 | 1 391 | 5 007 | 785 | 25 955 | 397 | 45 020 | 650 | 3 087 | 17 | 3 754 | 48 773 | -14 383 |
| **10** | 11 383 | 1 357 | 4 972 | 699 | 27 756 | 407 | 46 574 | 1 506 | 2 469 | 17 | 3 992 | 50 565 | -14 745 |
| **11** Dez | 10 294 | 1 817 | 6 039 | 602 | 26 288 | 535 | 45 575 | 432 | 2 706 | 14 | 3 151 | 48 726 | -7 261 |
| **12** Jan | 674 | 45 | 124 | 0 | 2 156 | 57 | 3 055 | 2 | 359 | 0 | 361 | 3 417 | -511 |
| Fev | 1 377 | 124 | 414 | 0 | 4 346 | 114 | 6 375 | 4 | 675 | 3 | 682 | 7 057 | -855 |
| Mar | 2 083 | 254 | 614 | 1 | 6 335 | 155 | 9 441 | 30 | 772 | 4 | 806 | 10 247 | -1 749 |
| Abr | 2 773 | 383 | 1 284 | 17 | 8 495 | 194 | 13 145 | 44 | 969 | 4 | 1 017 | 14 162 | -3 189 |
| Mai | 3 503 | 527 | 1 572 | 24 | 10 512 | 226 | 16 364 | 76 | 1 094 | 5 | 1 175 | 17 538 | -2 873 |
| Jun | 4 228 | 604 | 3 599 | 33 | 13 118 | 256 | 21 837 | 80 | 1 164 | 6 | 1 250 | 23 087 | -3 383 |
| Jul | 4 922 | 758 | 3 939 | 117 | 15 602 | 290 | 25 629 | 121 | 1 389 | 6 | 1 516 | 27 145 | -4 141 |
| Ago | 5 593 | 887 | 4 239 | 124 | 18 465 | 316 | 29 623 | 186 | 1 511 | 7 | 1 703 | 31 326 | -5 058 |
| Set | 6 269 | 1 014 | 4 998 | 153 | 20 368 | 347 | 33 148 | 194 | 1 597 | 8 | 1 799 | 34 947 | -5 325 |
| Out | 6 938 | 1 154 | 6 521 | 161 | 22 425 | 387 | 37 584 | 218 | 1 775 | 32 | 2 025 | 39 610 | -7 509 |
| Nov | 7 635 | 1 293 | 6 773 | 186 | 24 587 | 414 | 40 887 | 237 | 1 872 | 34 | 2 143 | 43 030 | -7 886 |
| Dez | 8 432 | 1 627 | 6 874 | 258 | 28 229 | 510 | 45 931 | 659 | 2 126 | 35 | 2 819 | 48 750 | -9 066 |
| **13** Jan | 701 | 54 | 106 | 0 | 2 664 | 81 | 3 605 | 0 | 199 | 0 | 200 | 3 805 | -818 |
| Fev | 1 411 | 131 | 450 | 2 | 4 899 | 149 | 7 043 | 1 | 259 | 2 | 262 | 7 304 | -958 |
| Mar | 2 148 | 253 | 704 | 12 | 7 161 | 193 | 10 471 | 6 | 308 | 4 | 318 | 10 789 | -1 948 |
| Abr | 2 877 | 382 | 1 288 | 24 | 9 236 | 250 | 14 057 | 15 | 514 | 5 | 533 | 14 590 | -3 077 |
| Mai | 3 620 | 504 | 1 845 | 67 | 11 700 | 312 | 18 048 | 24 | 570 | 5 | 598 | 18 646 | -2 774 |

(1) Excluindo operações financeiras. / Excluding financial operations.
(2) Despesa total, incluindo o pagamento de despesas de anos anteriores. / Total expenditure, including the payment of expenses from previous years.
(3) Excluem-se os ativos financeiros e os saldos da gerência anterior. / Excluding financial assets and balances from the previous years.
(4) Despesas do Estado segundo a classificação económica. Os valores intra-anuais referem-se a despesas autorizadas. / State expenditures by economic classification. Intra-annual figures refer to authorized expenditures.
(5) Inclui transferências para o Fundo de Regularização da Dívida Pública (FRDP). / Including transfers to the Public Debt Regularization Fund (FRDP).

## E.2.2 RECEITAS E DESPESAS DA SEGURANÇA SOCIAL (continua)[1]
**Valores acumulados desde o início do ano**

## SOCIAL SECURITY REVENUE AND EXPENDITURE (to be continued)[1]
**Cumulative figures since the beginning of the year**

Fonte / Source: Direção-Geral do Orçamento

$10^6$ euros

| | Receitas / Revenue | | | | | | | | |
|---|---|---|---|---|---|---|---|---|---|
| | Receitas correntes / Current revenue | | | | | | | Receitas de capital / Capital revenue | Total / Total |
| | Contribuições e cotizações / Contributions | Adicional ao IVA / Value Added Tax | Transferências correntes / Current transfers: Ministério da Solidariedade e da Segurança Social / Ministry of Solidarity and Social Security | Transferências correntes / Current transfers: Fundo Social Europeu / European Social Fund | Transferências correntes / Current transfers: Outras / Other | Outras / Other | Total / Total | | |
| | 1 | 2 | 3 | 4 | 5 | 6 | 7=1+...+6 | 8 | 9=7+8 |
| **08** | 13 076 | 692 | . | 453 | . | 859 | 21 590 | 31 | 21 621 |
| **09** | 13 132 | 689 | . | 1 014 | . | 813 | 22 832 | 17 | 22 849 |
| **10** | 13 483 | 698 | . | 910 | . | 834 | 23 829 | 28 | 23 857 |
| **11** Dez | 13 746 | 715 | . | 1 151 | . | 1 024 | 23 536 | 7 | 23 543 |
| **12** Jan | 1 272 | 60 | . | 0 | . | 73 | 2 016 | 1 | 2 017 |
| Fev | 2 290 | 120 | . | 293 | . | 153 | 4 056 | 1 | 4 057 |
| Mar | 3 306 | 180 | . | 312 | . | 219 | 5 806 | 1 | 5 806 |
| Abr | 4 317 | 240 | . | 436 | . | 304 | 7 696 | 1 | 7 697 |
| Mai | 5 344 | 299 | . | 592 | . | 372 | 9 597 | 1 | 9 599 |
| Jun | 6 385 | 359 | . | 599 | . | 514 | 11 427 | 3 | 11 430 |
| Jul | 7 563 | 419 | . | 943 | . | 618 | 13 872 | 3 | 13 874 |
| Ago | 8 707 | 481 | . | 1 125 | . | 676 | 15 908 | 3 | 15 911 |
| Set | 9 736 | 553 | . | 1 153 | . | 758 | 17 675 | 4 | 17 679 |
| Out | 10 730 | 664 | . | 1 171 | . | 891 | 19 488 | 5 | 19 493 |
| Nov | 11 716 | 774 | . | 1 174 | . | 942 | 21 232 | 5 | 21 237 |
| Dez | 13 074 | 892 | . | 1 176 | . | 987 | 24 174 | 6 | 24 180 |
| **13** Jan | 1 240 | 22 | . | 39 | . | 86 | 2 068 | 0 | 2 068 |
| Fev | 2 272 | 164 | . | 51 | . | 152 | 3 987 | 0 | 3 987 |
| Mar | 3 312 | 245 | . | 364 | . | 211 | 6 134 | 0 | 6 134 |
| Abr | 4 301 | 326 | . | 493 | . | 305 | 8 121 | 0 | 8 122 |
| Mai | 5 350 | 408 | . | 639 | . | 369 | 10 327 | 1 | 10 329 |

## E.2.2 RECEITAS E DESPESAS DA SEGURANÇA SOCIAL (continuação)[1]
**Valores acumulados desde o início do ano**

## SOCIAL SECURITY REVENUE AND EXPENDITURE (continued)[1]
**Cumulative figures since the beginning of the year**

Fonte / Source: Direção-Geral do Orçamento

$10^6$ euros

| | Despesas / Expenditure | | | | | | | | | | | | | Total / Total | Saldo / Balance |
|---|---|---|---|---|---|---|---|---|---|---|---|---|---|---|---|
| | Despesas correntes / Current expenditure | | | | | | | | | | | Total / Total | Despesas de capital / Capital expenditures | | |
| | Pensões / Pensions: Velhice / Old age | Pensões / Pensions: Invalidez / Disability | Pensões / Pensions: Sobrevivência / Survival | Subsídio de desemprego / Unemployment benefits | Subsídio familiar a crianças e jovens / Family allowance | Subsídio por doença / Illness allowance | Rendimento social de inserção / Minimum guaranteed income | Outras prestações / Other benefits | Ação social / Social assistance | Ações de formação profissional / Professional training activities | Outras despesas correntes[2] / Other current expenditures[2] | | | | |
| | 10 | 11 | 12 | 13 | 14 | 15 | 16 | 17 | 18 | 19 | 20 | 21=10+...+20 | 22 | 23=21+22 | 24=9-23 |
| **08** | 9 551 | 1 426 | 1 841 | 1 563 | 821 | 427 | 426 | 745 | 1 478 | 601 | 1 109 | 19 989 | 47 | 20 036 | 1 585 |
| **09** | 10 087 | 1 421 | 1 957 | 2 045 | 1 000 | 451 | 508 | 994 | 1 617 | 1 013 | 1 134 | 22 225 | 44 | 22 270 | 579 |
| **10** | 10 547 | 1 408 | 2 028 | 2 221 | 968 | 447 | 520 | 1 103 | 1 611 | 1 208 | 1 075 | 23 135 | 33 | 23 168 | 689 |
| **11** Dez | 11 064 | 1 396 | 1 955 | 2 104 | 674 | 451 | 414 | 1 146 | 1 549 | 1 387 | 934 | 23 073 | 30 | 23 103 | 439 |
| **12** Jan | 870 | 101 | 144 | 192 | 62 | 34 | 34 | 88 | 120 | 78 | 65 | 1 788 | 0 | 1 788 | 229 |
| Fev | 1 727 | 204 | 289 | 411 | 122 | 78 | 71 | 182 | 241 | 182 | 135 | 3 641 | 2 | 3 643 | 413 |
| Mar | 2 581 | 306 | 433 | 640 | 178 | 113 | 107 | 278 | 371 | 314 | 204 | 5 525 | 3 | 5 528 | 278 |
| Abr | 3 457 | 407 | 576 | 853 | 232 | 147 | 143 | 376 | 501 | 448 | 277 | 7 417 | 5 | 7 422 | 275 |
| Mai | 4 313 | 510 | 721 | 1 071 | 286 | 180 | 180 | 467 | 628 | 564 | 353 | 9 272 | 11 | 9 283 | 315 |
| Jun | 5 175 | 609 | 866 | 1 272 | 341 | 221 | 218 | 572 | 757 | 681 | 430 | 11 142 | 14 | 11 156 | 274 |
| Jul | 6 597 | 792 | 1 142 | 1 481 | 394 | 254 | 248 | 665 | 890 | 797 | 461 | 13 719 | 16 | 13 735 | 140 |
| Ago | 7 464 | 897 | 1 289 | 1 692 | 447 | 291 | 276 | 762 | 1 018 | 892 | 596 | 15 625 | 18 | 15 642 | 269 |
| Set | 8 325 | 994 | 1 433 | 1 904 | 505 | 317 | 303 | 842 | 1 143 | 982 | 665 | 17 415 | 20 | 17 434 | 244 |
| Out | 9 188 | 1 094 | 1 579 | 2 122 | 557 | 346 | 330 | 953 | 1 266 | 1 058 | 743 | 19 235 | 21 | 19 256 | 237 |
| Nov | 10 131 | 1 173 | 1 723 | 2 360 | 611 | 384 | 359 | 1 031 | 1 395 | 1 118 | 813 | 21 097 | 25 | 21 122 | 115 |
| Dez | 11 535 | 1 374 | 2 003 | 2 593 | 664 | 414 | 388 | 1 110 | 1 542 | 1 240 | 875 | 23 737 | 30 | 23 767 | 413 |
| **13** Jan | 892 | 101 | 149 | 256 | 68 | 37 | 28 | 89 | 120 | 122 | 66 | 1 927 | 0 | 1 927 | 141 |
| Fev | 1 906 | 217 | 320 | 497 | 120 | 69 | 55 | 172 | 252 | 179 | 137 | 3 922 | 0 | 3 922 | 65 |
| Mar | 2 848 | 325 | 481 | 733 | 174 | 101 | 82 | 257 | 389 | 394 | 215 | 5 999 | 0 | 5 999 | 135 |
| Abr | 3 813 | 433 | 642 | 972 | 227 | 144 | 109 | 344 | 517 | 584 | 278 | 8 063 | 0 | 8 063 | 58 |
| Mai | 4 760 | 541 | 804 | 1 192 | 281 | 163 | 136 | 419 | 649 | 700 | 350 | 9 994 | 3 | 9 997 | 332 |

(1) Excluindo operações financeiras. / Excluding financial operations.
(2) Inclui outras despesas, transferências e subsídios correntes. / Includes other expenditure, transfers and current allowances.

Fonte / Source: Instituto Nacional de Estatística

$10^6$ euros, em percentagem/ in percentages

| Código SEC 95 *ESA 95 Code* | | B9.S.13 | | B9.S.1311 | | B9.S.1313 | | B9.S.1314 | | EDP B9.S.13 | | B.1g |
|---|---|---|---|---|---|---|---|---|---|---|---|---|
| | | Administrações públicas | | | | | | | | | | Por memória: Produto interno bruto |
| | | Total | | Administração central | | Administração regional e local | | Fundos de segurança social | | Por memória: Procedimento dos défices excessivos(1) | | |
| | | Em milhões de euros | Em % do PIB | Em milhões de euros | Em % do PIB | Em milhões de euros | Em % do PIB | Em milhões de euros | Em % do PIB | Em milhões de euros | Em % do PIB | |
| | | General government | | | | | | | | | | Memo item: Gross domestic product |
| | | Total | | Central government | | Local government | | Social security funds | | Memo item: Excessive deficit procedure(1) | | |
| | | In millions of euros | As a % of GDP | In millions of euros | As a % of GDP | In millions of euros | As a % of GDP | In millions of euros | As a % of GDP | In millions of euros | As a % of GDP | |
| | | 1=3+5+7 | 2=4+6+8 | 3 | 4 | 5 | 6 | 7 | 8 | 9 | 10 | 11 |
| 09 | | -17 146 | -10.2 | -16 195 | -9.6 | -1 342 | -0.8 | 390 | 0.2 | -17 114 | -10.2 | 168 529 |
| 10 | | -17 028 | -9.9 | -16 373 | -9.5 | -1 440 | -0.8 | 785 | 0.5 | -16 982 | -9.8 | 172 860 |
| 11 | | -7 524 | -4.4 | -7 301 | -4.3 | -661 | -0.4 | 438 | 0.3 | -7 543 | -4.4 | 171 053 |
| 12 | | -10 624 | -6.4 | -11 753 | -7.1 | 847 | 0.5 | 281 | 0.2 | -10 596 | -6.4 | 165 247 |
| 08 | III | -2 442 | -5.7 | -2 255 | -5.3 | -56 | -0.1 | -131 | -0.3 | . | . | 42 910 |
| | IV | -2 751 | -6.2 | -2 269 | -5.1 | -626 | -1.4 | 145 | 0.3 | . | . | 44 393 |
| 09 | I | -4 325 | -10.9 | -4 992 | -12.6 | 219 | 0.6 | 447 | 1.1 | . | . | 39 714 |
| | II | -3 616 | -8.6 | -3 649 | -8.7 | -626 | -1.5 | 659 | 1.6 | . | . | 42 151 |
| | III | -3 391 | -8.0 | -2 546 | -6.0 | -297 | -0.7 | -548 | -1.3 | . | . | 42 282 |
| | IV | -5 814 | -13.1 | -5 008 | -11.3 | -638 | -1.4 | -168 | -0.4 | . | . | 44 383 |
| 10 | I | -3 756 | -9.2 | -4 039 | -9.9 | 48 | 0.1 | 236 | 0.6 | . | . | 40 703 |
| | II | -4 865 | -11.2 | -5 347 | -12.3 | -400 | -0.9 | 882 | 2.0 | . | . | 43 451 |
| | III | -3 135 | -7.2 | -2 906 | -6.6 | 218 | 0.5 | -446 | -1.0 | . | . | 43 757 |
| | IV | -5 272 | -11.7 | -4 081 | -9.1 | -1 304 | -2.9 | 113 | 0.3 | . | . | 44 949 |
| 11 | I | -3 069 | -7.5 | -3 248 | -7.9 | -114 | -0.3 | 292 | 0.7 | . | . | 40 976 |
| | II | -3 891 | -9.0 | -4 049 | -9.4 | -546 | -1.3 | 704 | 1.6 | . | . | 43 223 |
| | III | -1 591 | -3.7 | -1 447 | -3.4 | 335 | 0.8 | -478 | -1.1 | . | . | 42 997 |
| | IV | 1 027 | 2.3 | 1 443 | 3.3 | -336 | -0.8 | -80 | -0.2 | . | . | 43 857 |
| 12 | I | -3 207 | -7.9 | -3 346 | -8.2 | 175 | 0.4 | -36 | -0.1 | . | . | 40 641 |
| | II | -3 097 | -7.5 | -3 203 | -7.8 | -98 | -0.2 | 204 | 0.5 | . | . | 41 027 |
| | III | -1 250 | -3.0 | -1 146 | -2.7 | 401 | 1.0 | -505 | -1.2 | . | . | 41 845 |
| | IV | -3 070 | -7.4 | -4 057 | -9.7 | 369 | 0.9 | 618 | 1.5 | . | . | 41 734 |
| 13 | I | -4 167 | -10.6 | -4 202 | -10.7 | 154 | 0.4 | -120 | -0.3 | . | . | 39 319 |

(1) A capacidade (+) / necessidade (-) de financiamento das administrações públicas (AP) apurada no âmbito do Procedimento dos Défices Excessivos (PDE) (regulamento (CE) 3605/93, de 22 de novembro) difere da reportada no âmbito das contas nacionais, devido ao registo dos fluxos associados a contratos de *swaps* e *forward rate agreements* (FRA) como rendimentos de propriedade no caso do PDE, e como operações financeiras no caso das contas nacionais. Esta informação apenas se encontra disponível para os dados anuais. / The net lending (-) / net borrowing (+) of general government compiled in the framework of the Excessive Deficit Procedure (EDP) (regulation (CE) 3605/93, of 22 November) is different from the one compiled in the framework of the transmission of national accounts, because the flows related with contracts of swaps and forward rate agreements (FRAs) are recorded, in the EDP, as property income and, in the national accounts, as financial transactions. This information is only available for annual figures.

## E.3.2 DÍVIDA BRUTA DAS ADMINISTRAÇÕES PÚBLICAS[1]

**Desagregação por subsetor emitente**
**Valores consolidados**

## GENERAL GOVERNMENT GROSS DEBT[1]

**Breakdown by issuer subsector**
**Consolidated values**

Fonte / Source: Banco de Portugal, Serviço Regional de Estatística dos Açores e Direção Regional de Estatística da Madeira

$10^6$ euros, em percentagem / in percentages

| Código SEC 95 *ESA 95 Code* | | S.13 | | S.1311 | | S.1313 | | | | | S.1314 | | B.1g |
|---|---|---|---|---|---|---|---|---|---|---|---|---|---|
| | | Administrações públicas | | | | | | | | | | | Por memória: Produto interno bruto |
| | | Total | | Administração central | | Administração regional e local | | | | | Fundos de segurança social | | |
| | | Em milhões de euros | Em % do PIB | Total | Da qual: detida por outros subsetores das administrações públicas | Total | Da qual: detida por outros subsetores das administrações públicas | Da qual: Administração regional da Madeira | Da qual: administração regional dos Açores | Da qual: administração local | Total | Da qual: detida por outros subsetores das administrações públicas | |
| | | General government | | | | | | | | | | | Memo item: Gross domestic product |
| | | Total | | Central government | | Local government | | | | | Social security funds | | |
| | | In millions of euros | As a % of GDP | Total | Of which: held by other general government sub-sectors | Total | Of which: held by other general government sub-sectors | Of which: regional government of Madeira | Of which: regional government of Azores | Of which: other local government | Total | Of which: held by other general government sub-sectors | |
| | | 1=3-4+5-6+10-11 | 2 | 3 | 4 | 5=7+8+9 | 6 | 7 | 8 | 9 | 10 | 11 | 12 |
| 09 | | 141 055 | 83.7 | 137 329 | 4 466 | 8 525 | 335 | 2 066 | 601 | 5 859 | 3 | 0 | 168 529 |
| 10 | | 162 473 | 94.0 | 158 874 | 5 572 | 9 577 | 409 | 3 053 | 652 | 5 871 | 3 | 0 | 172 860 |
| 11 | | 185 241 | 108.3 | 181 952 | 6 398 | 10 111 | 429 | 3 736 | 691 | 5 684 | 5 | 0 | 171 053 |
| 12 | | 204 485 | 123.7 | 204 026 | 7 799 | 9 444 | 1 190 | 3 783 | 723 | 4 938 | 4 | 0 | 165 247 |
| 08 | III | 119 377 | 69.3 | 116 253 | 4 259 | 7 483 | 105 | 1 707 | 470 | 5 307 | 5 | 0 | 172 144 |
| | IV | 123 302 | 71.7 | 120 177 | 4 402 | 7 658 | 133 | 1 848 | 537 | 5 273 | 2 | 0 | 171 983 |
| 09 | I | 127 612 | 74.7 | 124 016 | 4 025 | 7 753 | 134 | 1 859 | 539 | 5 356 | 2 | 0 | 170 785 |
| | II | 136 051 | 80.4 | 132 540 | 4 291 | 7 976 | 177 | 1 933 | 550 | 5 492 | 3 | 0 | 169 168 |
| | III | 135 152 | 80.2 | 131 460 | 4 341 | 8 293 | 263 | 1 939 | 601 | 5 753 | 4 | 0 | 168 539 |
| | IV | 141 055 | 83.7 | 137 329 | 4 466 | 8 525 | 335 | 2 066 | 601 | 5 859 | 3 | 0 | 168 529 |
| 10 | I | 143 515 | 84.7 | 139 880 | 4 696 | 8 666 | 337 | 2 060 | 533 | 6 073 | 2 | 0 | 169 519 |
| | II | 150 640 | 88.2 | 147 604 | 5 327 | 8 698 | 337 | 2 084 | 549 | 6 064 | 2 | 0 | 170 818 |
| | III | 157 662 | 91.5 | 154 483 | 5 410 | 8 924 | 337 | 2 215 | 669 | 6 040 | 3 | 0 | 172 293 |
| | IV | 162 473 | 94.0 | 158 874 | 5 572 | 9 577 | 409 | 3 053 | 652 | 5 871 | 3 | 0 | 172 860 |
| 11 | I | 164 661 | 95.1 | 161 164 | 6 046 | 9 940 | 400 | 3 432 | 654 | 5 854 | 2 | 0 | 173 133 |
| | II | 184 906 | 106.9 | 181 424 | 6 368 | 10 245 | 400 | 3 693 | 653 | 5 898 | 5 | 0 | 172 905 |
| | III | 190 566 | 110.7 | 186 828 | 6 055 | 10 186 | 400 | 3 659 | 657 | 5 870 | 6 | 0 | 172 145 |
| | IV | 185 241 | 108.3 | 181 952 | 6 398 | 10 111 | 429 | 3 736 | 691 | 5 684 | 5 | 0 | 171 053 |
| 12 | I | 190 925 | 111.8 | 187 664 | 6 356 | 10 080 | 471 | 3 744 | 692 | 5 644 | 8 | 0 | 170 718 |
| | II | 198 630 | 117.9 | 196 061 | 6 735 | 10 150 | 850 | 3 890 | 697 | 5 563 | 4 | 0 | 168 522 |
| | III | 201 444 | 120.4 | 198 933 | 6 514 | 10 027 | 1 004 | 3 884 | 704 | 5 439 | 2 | 0 | 167 369 |
| | IV | 204 485 | 123.7 | 204 026 | 7 799 | 9 444 | 1 190 | 3 783 | 723 | 4 938 | 4 | 0 | 165 247 |
| 13 | I | 208 283 | 127.1 | 207 913 | 7 646 | 9 587 | 1 574 | 3 772 | 701 | 5 113 | 4 | 0 | 163 924 |

(1) Dívida calculada de acordo com a definição utilizada no Procedimento dos Défices Excessivos (Regulamento (CE) 3605/93, de 22 de novembro), isto é, dívida bruta consolidada das administrações públicas (AP) ao valor nominal ou facial (vulgo, dívida de Maastricht). Este conceito inclui os passivos nos instrumentos de numerário e depósitos (AF.2), títulos exceto ações, excluindo derivados financeiros (AF.33) e empréstimos (AF.4). No quadro, a dívida das administrações públicas é consolidada ao nível deste setor institucional, isto é, inclui apenas os passivos face a outros setores da economia. A dívida de cada subsetor é consolidada apenas ao nível desse subsetor, pelo que inclui também passivos face a outros subsetores das administrações públicas. / Debt compiled according to the definition of the Excessive Deficit Procedure (Regulation (CE) 3605/93, of 22 November), i.e., general government consolidated gross debt at nominal or face value (Maastricht debt). It includes the liabilities in currency and deposits (AF.2), securities other than shares, excluding financial derivatives (AF.33) and loans (AF.4). In the table, the debt of general government is consolidated within this sector, therefore including only its liabilities vis-à-vis the other sectors of the economy. The debt of each subsector is consolidated only at the level of that subsector, therefore including also the liabilities vis-à-vis the other subsectors of the general government.

## E.3.3 DÍVIDA BRUTA DAS ADMINISTRAÇÕES PÚBLICAS[1]

**Desagregação por instrumento financeiro**
**Valores consolidados**

## GENERAL GOVERNMENT GROSS DEBT[1]

**Breakdown by financial instrument**
**Consolidated values**

Fonte / Source: Direção-Geral do Orçamento e Banco de Portugal

$10^6$ euros, em percentagem / in percentages

| Código SEC 95 *ESA 95 Code* | | | AF.2 | AF.33 | AF.331 | AF.332 | AF.4 | |
|---|---|---|---|---|---|---|---|---|
| | | Total | Numerário e depósitos | Títulos exceto ações, excluindo derivados financeiros | | | Empréstimos | Por memória: Dívida em % do PIB |
| | | | | Total | Curto prazo | Longo prazo | | |
| | | Total | Currency and deposits | Securities other than shares, excluding financial derivatives | | | Loans | Memo item: Debt as a % of GDP |
| | | | | Total | Short-term | Long-term | | |
| | | 1=2+3+6 | 2 | 3=4+5 | 4 | 5 | 6 | 7 |
| 09 | | 141 055 | 12 288 | 110 407 | 20 405 | 90 002 | 18 360 | 83.7 |
| 10 | | 162 473 | 11 793 | 128 148 | 20 835 | 107 313 | 22 533 | 94.0 |
| 11 | | 185 241 | 10 200 | 117 042 | 11 080 | 105 962 | 57 998 | 108.3 |
| 12 | | 204 485 | 9 426 | 110 661 | 11 702 | 98 959 | 84 397 | 123.7 |
| 08 | III | 119 377 | 12 758 | 90 478 | 13 409 | 77 069 | 16 140 | 69.3 |
| | IV | 123 302 | 12 925 | 94 605 | 16 435 | 78 170 | 15 772 | 71.7 |
| 09 | I | 127 612 | 12 586 | 98 746 | 14 533 | 84 213 | 16 280 | 74.7 |
| | II | 136 051 | 12 499 | 106 406 | 16 401 | 90 005 | 17 146 | 80.4 |
| | III | 135 152 | 12 332 | 104 193 | 16 722 | 87 470 | 18 627 | 80.2 |
| | IV | 141 055 | 12 288 | 110 407 | 20 405 | 90 002 | 18 360 | 83.7 |
| 10 | I | 143 515 | 11 830 | 112 722 | 17 312 | 95 410 | 18 964 | 84.7 |
| | II | 150 640 | 11 837 | 116 152 | 20 282 | 95 870 | 22 651 | 88.2 |
| | III | 157 662 | 11 857 | 123 532 | 21 274 | 102 258 | 22 274 | 91.5 |
| | IV | 162 473 | 11 793 | 128 148 | 20 835 | 107 313 | 22 533 | 94.0 |
| 11 | I | 164 661 | 11 525 | 128 565 | 14 908 | 113 657 | 24 570 | 95.1 |
| | II | 184 906 | 11 022 | 126 499 | 20 219 | 106 280 | 47 385 | 106.9 |
| | III | 190 566 | 10 747 | 121 658 | 15 575 | 106 083 | 58 162 | 110.7 |
| | IV | 185 241 | 10 200 | 117 042 | 11 080 | 105 962 | 57 998 | 108.3 |
| 12 | I | 190 925 | 9 533 | 117 809 | 13 055 | 104 754 | 63 582 | 111.8 |
| | II | 198 630 | 11 718 | 110 029 | 13 190 | 96 840 | 76 883 | 117.9 |
| | III | 201 444 | 11 790 | 109 718 | 12 802 | 96 916 | 79 936 | 120.4 |
| | IV | 204 485 | 9 426 | 110 661 | 11 702 | 98 959 | 84 397 | 123.7 |
| 13 | I | 208 283 | 9 543 | 113 009 | 9 823 | 103 186 | 85 732 | 127.1 |

(1) Dívida calculada de acordo com a definição utilizada no Procedimento dos Défices Excessivos (Regulamento (CE) 3605/93, de 22 de novembro), isto é, dívida bruta consolidada das administrações públicas (AP) ao valor nominal ou facial (vulgo, dívida de Maastricht). A dívida das administrações públicas é consolidada ao nível deste setor institucional, isto é, inclui apenas os passivos face a outros setores da economia. / Debt compiled according to the definition of the Excessive Deficit Procedure (Regulation (CE) 3605/93, of 22 November), i.e., general government consolidated gross debt at nominal or face value (Maastricht debt). The debt of general government is consolidated within this sector, therefore including only its liabilities vis-à-vis the other sectors of the economy.

## E.3.4 AJUSTAMENTO ENTRE A CAPACIDADE / NECESSIDADE LÍQUIDA DE FINANCIAMENTO E A VARIAÇÃO DA DÍVIDA DAS ADMINISTRAÇÕES PÚBLICAS[1]

## ADJUSTMENT BETWEEN NET LENDING / NET BORROWING AND CHANGE IN DEBT OF GENERAL GOVERNMENT[1]

Fonte / Source: Instituto Nacional de Estatística e Banco de Portugal

$10^6$ euros

| Código SEC 95 *ESA 95 Code* | | (-) B.9 | F.2 | F.3 | F.4 | F.5 | F.6 + F.7 | | F.34 + F.6 + F.7 | | |
|---|---|---|---|---|---|---|---|---|---|---|---|
| | | (-)Capacidade/ necessidade líquida de financiamento | Transações em ativos financeiros | | | | | | Transações em passivos não incluídos na dívida (PDE)[2] | Outras variações de volume e preço dos passivos incluídos na dívida (PDE) | Variação da dívida (PDE) |
| | | | Numerário e depósitos | Títulos exceto ações e outras participações | Empréstimos | Ações e outras participações | Outros ativos financeiros | Total | | | |
| | | (-)Net lending/ net borrowing | Transactions in financial assets | | | | | | Transactions in liabilities not included in debt (EDP)[2] | Other volume and price changes of liabilities included in debt (EDP) | Change in debt (EDP) |
| | | | Currency and deposits | Securities other than shares and other equity | Loans | Shares and other equity | Other financial assets | Total | | | |
| | | 1 | 2 | 3 | 4 | 5 | 6 | 7=2+...+6 | 8 | 9 | 10=1+7-8+9 |
| 09 | | 17 146 | -506 | 325 | -192 | 1 001 | 431 | 1 059 | 522 | 70 | 17 753 |
| 10 | | 17 028 | 713 | -510 | 1 283 | 1 592 | 1 799 | 4 876 | 1 146 | 660 | 21 418 |
| 11 | | 7 524 | 10 247 | 142 | 445 | -336 | 3 728 | 14 226 | 541 | 1 559 | 22 767 |
| 12 | | 10 624 | 1 200 | 6 184 | 1 224 | -1 146 | -2 617 | 4 844 | -3 452 | 324 | 19 244 |
| 08 | III | 2 442 | -1 560 | -888 | -99 | 1 384 | -475 | -1 638 | -326 | 387 | 1 517 |
| | IV | 2 751 | -583 | -686 | 764 | 99 | 479 | 72 | -1 958 | -856 | 3 925 |
| 09 | I | 4 325 | 1 640 | 32 | 4 | 170 | -1 246 | 599 | 316 | -298 | 4 310 |
| | II | 3 616 | 1 943 | 561 | 6 | 875 | 1 326 | 4 712 | 719 | 830 | 8 439 |
| | III | 3 391 | -4 518 | 208 | -91 | -17 | -815 | -5 233 | -1 337 | -395 | -900 |
| | IV | 5 814 | 428 | -477 | -111 | -26 | 1 167 | 982 | 824 | -67 | 5 904 |
| 10 | I | 3 756 | 27 | -565 | -1 | 253 | -446 | -732 | -551 | -1 115 | 2 460 |
| | II | 4 865 | 1 343 | -98 | 449 | -273 | 261 | 1 682 | 1 104 | 1 682 | 7 125 |
| | III | 3 135 | 3 680 | 0 | 141 | 28 | 18 | 3 866 | -371 | -350 | 7 022 |
| | IV | 5 272 | -4 337 | 153 | 694 | 1 584 | 1 966 | 59 | 964 | 444 | 4 811 |
| 11 | I | 3 069 | 220 | -47 | 655 | -396 | -917 | -486 | -260 | -656 | 2 188 |
| | II | 3 891 | 13 175 | -409 | 381 | 282 | 885 | 14 313 | -136 | 1 905 | 20 245 |
| | III | 1 591 | 4 136 | 146 | -311 | 85 | -125 | 3 931 | -490 | -351 | 5 660 |
| | IV | -1 027 | -7 284 | 453 | -281 | -307 | 3 885 | -3 533 | 1 426 | 660 | -5 325 |
| 12 | I | 3 207 | 2 720 | 527 | 1 340 | -635 | -1 035 | 2 917 | -492 | -931 | 5 684 |
| | II | 3 097 | -957 | 5 930 | 13 | 26 | -2 840 | 2 172 | -641 | 1 795 | 7 705 |
| | III | 1 250 | 1 413 | 324 | -52 | -114 | -247 | 1 323 | -749 | -508 | 2 814 |
| | IV | 3 070 | -1 975 | -596 | -77 | -423 | 1 505 | -1 567 | -1 571 | -32 | 3 041 |
| 13 | I | 4 167 | 2 243 | 27 | -13 | -935 | -2 012 | -690 | -1 413 | -1 093 | 3 798 |

(1) Este quadro tem como base o quadro 3A da notificação do Procedimento dos Défices Excessivos. / This table is based on table 3A of the Excessive Deficit Procedure notification.
(2) O conceito de dívida utilizado no Procedimento dos Défices Excessivos inclui apenas os passivos das administrações públicas em numerário e depósitos (AF.2), títulos exceto ações, excluindo derivados financeiros (AF.33) e empréstimos (AF.4). / According to the definition used in the Excessive Deficit Procedure, the debt includes only the liabilities of general government in currency and deposits (AF.2), securities other than shares and other equity, excluding financial derivatives (AF.33) and loans (AF.4).

## E.3.5 RECEITAS DAS ADMINISTRAÇÕES PÚBLICAS (CONTAS NACIONAIS)

## GENERAL GOVERNMENT REVENUE (NATIONAL ACCOUNTS)

Fonte / Source: Instituto Nacional de Estatística

$10^6$ euros, em percentagem / in percentages

| Código SEC 95 *ESA 95 Code* | | D.5 | D.2 | D.61 | D.4 | P.11+P.12+ P.131 | D.7+D.39 | | D.9 | TR | |
|---|---|---|---|---|---|---|---|---|---|---|---|
| | | Receitas correntes | | | | | | | Transferências de capital | Total | Por memória: Total da receita em % do PIB |
| | | Impostos correntes sobre o rendimento e o património | Impostos sobre a produção e a importação | Contribuições sociais | Rendimentos de propriedade | Vendas[1] | Outras receitas correntes | Total | | | |
| | | Current revenue | | | | | | | Capital transfers | Total | Memo item: Total revenue as a % of GDP |
| | | Current taxes on income and wealth | Taxes on production and imports | Social contributions | Property income | Sales[1] | Other current revenue | Total | | | |
| | | 1 | 2 | 3 | 4 | 5 | 6 | 7=1+...+6 | 8 | 9=7+8 | 10 |
| 09 | | 15 146 | 21 487 | 21 032 | 1 291 | 4 086 | 2 439 | 65 481 | 1 247 | 66 728 | 39.6 |
| 10 | | 15 222 | 23 040 | 21 270 | 1 117 | 4 356 | 2 075 | 67 079 | 4 912 | 71 991 | 41.6 |
| 11 | | 16 963 | 23 390 | 20 929 | 1 081 | 4 432 | 2 500 | 69 293 | 7 641 | 76 934 | 45.0 |
| 12 | | 15 291 | 22 522 | 19 230 | 1 209 | 4 561 | 2 809 | 65 624 | 2 170 | 67 794 | 41.0 |
| 08 | III | 3 841 | 6 237 | 4 837 | 263 | 1 005 | 567 | 16 751 | 249 | 17 000 | 39.6 |
| | IV | 4 585 | 6 287 | 5 921 | 293 | 1 287 | 775 | 19 148 | 587 | 19 735 | 44.5 |
| 09 | I | 3 125 | 4 481 | 4 691 | 173 | 867 | 569 | 13 906 | 206 | 14 112 | 35.5 |
| | II | 3 413 | 5 309 | 5 261 | 793 | 938 | 494 | 16 207 | 278 | 16 486 | 39.1 |
| | III | 4 897 | 5 824 | 5 142 | 154 | 1 001 | 432 | 17 450 | 259 | 17 709 | 41.9 |
| | IV | 3 712 | 5 873 | 5 939 | 171 | 1 280 | 943 | 17 918 | 504 | 18 422 | 41.5 |
| 10 | I | 2 810 | 5 470 | 4 807 | 141 | 859 | 509 | 14 594 | 258 | 14 852 | 36.5 |
| | II | 3 472 | 5 404 | 5 352 | 633 | 1 039 | 494 | 16 394 | 289 | 16 683 | 38.4 |
| | III | 4 684 | 5 906 | 5 104 | 127 | 998 | 532 | 17 351 | 361 | 17 712 | 40.5 |
| | IV | 4 257 | 6 260 | 6 007 | 217 | 1 460 | 540 | 18 740 | 4 003 | 22 744 | 50.6 |
| 11 | I | 3 335 | 5 570 | 4 748 | 114 | 935 | 561 | 15 262 | 306 | 15 569 | 38.0 |
| | II | 3 351 | 5 664 | 5 358 | 384 | 1 034 | 642 | 16 432 | 294 | 16 726 | 38.7 |
| | III | 5 134 | 6 062 | 5 057 | 289 | 997 | 531 | 18 069 | 339 | 18 408 | 42.8 |
| | IV | 5 143 | 6 093 | 5 766 | 294 | 1 466 | 766 | 19 529 | 6 702 | 26 231 | 59.8 |
| 12 | I | 3 223 | 5 240 | 4 566 | 180 | 990 | 732 | 14 932 | 289 | 15 221 | 37.5 |
| | II | 3 412 | 5 442 | 4 812 | 279 | 1 165 | 653 | 15 763 | 527 | 16 290 | 39.7 |
| | III | 4 524 | 5 779 | 4 672 | 299 | 1 078 | 707 | 17 058 | 451 | 17 509 | 41.8 |
| | IV | 4 133 | 6 061 | 5 181 | 451 | 1 328 | 717 | 17 871 | 903 | 18 774 | 45.0 |
| 13 | I | 3 722 | 4 983 | 4 573 | 193 | 966 | 754 | 15 190 | 152 | 15 342 | 39 |

(1) As vendas incluem as seguintes rubricas do SEC 95: produção mercantil (P.11), produção destinada a utilização final própria (P.12) e pagamentos relativos a outra produção não mercantil (P.131). / Sales include the following ESA 95 items: market output (P.11), output produced for own final use (P.12), and payments for the other non-market output (P.131).

Fonte / Source: Instituto Nacional de Estatística

$10^6$ euros, em percentagem / in percentages

| Código SEC 95 *ESA 95 Code* | | D.1 | P.2 | D.62+D.6311+ D.63121+ D.63131 | D.3 | D.41 | D.5+D.7+ D.8+ D.29+ D.42+ ...+D.45 | | D.9 | P.5 | K.2 | | TE | |
|---|---|---|---|---|---|---|---|---|---|---|---|---|---|---|
| | | Despesas correntes | | | | | | | Despesas de capital | | | | Total | Por memória: Total da despesa em % do PIB |
| | | Remunerações dos empregados(1) | Consumo intermédio | Prestações sociais | Subsídios | Juros | Outras despesas correntes(2) | Total | Transferências de capital | Formação bruta de capital(3) | Aquisições líquidas de cessões de ativos não financeiros não produzidos(3) | Total | | |
| | | Current expenditure | | | | | | | Capital expenditure | | | | Total | Memo item: total expenditure as a % of GDP |
| | | Compensation of employees(1) | Intermediate consumption | Social benefits | Subsidies | Interest | Other current expenditures(2) | Total | Capital transfers | Gross capital formation(3) | Acquisitions less disposal of non-financial non-produced assets(3) | Total | | |
| | | 1 | 2 | 3 | 4 | 5 | 6 | 7=1+...+6 | 8 | 9 | 10 | 11=8+9+10 | 12=7+11 | 13 |
| 09 | | 21 399 | 8 411 | 37 009 | 1 259 | 4 812 | 4 296 | 77 186 | 1 437 | 5 078 | 173 | 6 688 | 83 874 | 49.8 |
| 10 | | 21 157 | 8 942 | 37 949 | 1 283 | 4 896 | 4 889 | 79 116 | 3 325 | 6 500 | 77 | 9 902 | 89 019 | 51.5 |
| 11 | | 19 438 | 8 039 | 37 625 | 1 188 | 6 919 | 4 412 | 77 622 | 2 430 | 4 440 | -34 | 6 836 | 84 458 | 49.4 |
| 12 | | 16 309 | 7 536 | 37 355 | 1 039 | 7 294 | 3 841 | 73 373 | 2 364 | 3 060 | -379 | 5 046 | 78 419 | 47.5 |
| 08 | III | 4 582 | 1 700 | 8 856 | 257 | 1 380 | 810 | 17 585 | 421 | 1 323 | 113 | 1 858 | 19 443 | 45.3 |
| | IV | 5 993 | 2 649 | 9 594 | 409 | 1 396 | 1 027 | 21 068 | 451 | 1 893 | -926 | 1 418 | 22 486 | 50.7 |
| 09 | I | 4 599 | 1 708 | 8 120 | 204 | 1 255 | 1 305 | 17 191 | 328 | 885 | 33 | 1 246 | 18 437 | 46.4 |
| | II | 5 812 | 1 943 | 8 379 | 303 | 1 120 | 925 | 18 482 | 331 | 1 219 | 70 | 1 619 | 20 101 | 47.7 |
| | III | 4 760 | 2 074 | 9 938 | 350 | 1 229 | 1 132 | 19 483 | 311 | 1 277 | 29 | 1 617 | 21 100 | 49.9 |
| | IV | 6 229 | 2 685 | 10 571 | 402 | 1 208 | 935 | 22 031 | 468 | 1 696 | 41 | 2 205 | 24 236 | 54.6 |
| 10 | I | 4 683 | 1 484 | 8 561 | 263 | 1 160 | 1 319 | 17 471 | 194 | 748 | 196 | 1 138 | 18 608 | 45.7 |
| | II | 5 848 | 2 478 | 8 891 | 320 | 1 083 | 929 | 19 549 | 676 | 1 266 | 57 | 1 998 | 21 548 | 49.6 |
| | III | 4 696 | 1 942 | 10 101 | 312 | 1 272 | 1 055 | 19 378 | 278 | 1 260 | -69 | 1 469 | 20 847 | 47.6 |
| | IV | 5 930 | 3 038 | 10 397 | 387 | 1 381 | 1 586 | 22 718 | 2 178 | 3 227 | -107 | 5 298 | 28 016 | 62.3 |
| 11 | I | 4 376 | 1 527 | 8 431 | 249 | 1 519 | 1 230 | 17 332 | 573 | 716 | 17 | 1 306 | 18 638 | 45.5 |
| | II | 5 426 | 2 043 | 8 648 | 269 | 1 614 | 1 030 | 19 029 | 265 | 1 293 | 29 | 1 588 | 20 617 | 47.7 |
| | III | 4 229 | 1 765 | 9 980 | 235 | 1 846 | 867 | 18 922 | 182 | 879 | 16 | 1 076 | 19 999 | 46.5 |
| | IV | 5 407 | 2 704 | 10 566 | 435 | 1 940 | 1 286 | 22 339 | 1 410 | 1 552 | -96 | 2 866 | 25 205 | 57.5 |
| 12 | I | 4 033 | 1 565 | 8 772 | 142 | 1 862 | 1 063 | 17 436 | 246 | 728 | 18 | 992 | 18 428 | 45.3 |
| | II | 4 117 | 1 839 | 8 838 | 262 | 1 775 | 984 | 17 814 | 888 | 656 | 30 | 1 573 | 19 387 | 47.3 |
| | III | 3 961 | 1 798 | 9 663 | 234 | 1 846 | 840 | 18 341 | 176 | 614 | -372 | 418 | 18 759 | 44.8 |
| | IV | 4 199 | 2 334 | 10 082 | 401 | 1 812 | 954 | 19 782 | 1 055 | 1 063 | -56 | 2 062 | 21 844 | 52.3 |
| 13 | I | 4 112 | 1 537 | 9 205 | 148 | 1 884 | 1 297 | 18 183 | 819 | 485 | 23 | 1327 | 19 509 | 49.6 |

(1) As remunerações dos empregados incluem as seguintes rubricas do SEC 95: ordenados e salários (D.11) e contribuições sociais dos empregadores (D.12). / Compensation of employees includes the following ESA 95 items: wages and salaries (D.11) and employers' social contributions (D.12).

(2) As outras despesas correntes incluem as seguintes rubricas do SEC 95: outros impostos sobre a produção (D.29), impostos correntes sobre o rendimento e o património (D.5), outras transferências correntes (D.7), ajustamento pela variação da participação líquida das famílias nos fundos de pensões (D.8) e rendimentos da propriedade exceto juros (D.42+...+D.45). / Other current expenditure includes the following ESA 95 items: other taxes on production (D.29), current taxes on income and wealth (D.5), other current transfers (D.7), adjustment for the change in net equity of households in pension funds reserves (D.8) and property income, excluding interest (D.42+...+D.45).

(3) Os montantes apresentados nestas rubricas correspondem a aquisições líquidas de vendas de ativos não financeiros. / Data provided for these items correspond to acquisitions less sales of non-financial assets.

# CONTAS NACIONAIS FINANCEIRAS

## *NATIONAL FINANCIAL ACCOUNTS*

F


Contas nacionais financeiras - Transações F.1
*Nacional financial accounts - Transactions*

Contas nacionais financeiras - Patrimónios financeiros F.2
*Nacional financial accounts - Financial assets and liabilities*

## F.1.1.1 CONTAS NACIONAIS FINANCEIRAS - TRANSAÇÕES
**Por setor institucional e instrumento financeiro - 2008**
**Valores consolidados**

## NATIONAL FINANCIAL ACCOUNTS - TRANSACTIONS
**By institutional sector and financial instrument - 2008**
**Consolidated values**

Fonte / Source: Banco de Portugal

$10^6$ euros

| | Código SEC 95 | (S.1) Total da economia | | | (S.11) Sociedades não financeiras | | | (S.12) Sociedades financeiras | | | (S.13) Administrações públicas | | | (S.14+S.15) Particulares | | | (S.2) Resto do mundo | | | |
|---|---|---|---|---|---|---|---|---|---|---|---|---|---|---|---|---|---|---|---|---|
| | | Ativos | Passivos | Saldo | Ativos | Passivos | Saldo | Ativos | Passivos | Saldo | Ativos | Passivos | Saldo | Ativos | Passivos | Saldo | Ativos | Passivos | Saldo | |
| | ESA 95 Code | Total economy | | | Non-financial corporations | | | Financial corporations | | | General government | | | Households+NPISH | | | Rest of the world | | | |
| | | Assets | Liabilities | Net | Assets | Liabilities | Net | Assets | Liabilities | Net | Assets | Liabilities | Net | Assets | Liabilities | Net | Assets | Liabilities | Net | |
| | | 1 | 2 | 3 | 4 | 5 | 6 | 7 | 8 | 9 | 10 | 11 | 12 | 13 | 14 | 15 | 16 | 17 | 18 | |
| 1 Poupança financeira | B.9 | 38 944 | 58 190 | -19 246 | 4 379 | 23 425 | -19 047 | 24 407 | 21 775 | 2 632 | 1 249 | 7 608 | -6 358 | 8 909 | 5 382 | 3 527 | 23 966 | 4 720 | 19 246 | Financial saving |
| 2 por memória: em percentagem do PIB | | | | -11.2 | | | -11.1 | | | 1.5 | | | -3.7 | | | 2.1 | | | 11.2 | memo item: as a percentage of GDP |
| 3 Ouro monetário e DSE | F.1 | 6 | 0 | 6 | 0 | 0 | 0 | 6 | 0 | 6 | 0 | 0 | 0 | 0 | 0 | 0 | -6 | 0 | -6 | Monetary gold and SDR |
| 4 Numerário e depósitos | F.2 | -3 854 | 7 326 | -11 180 | -916 | 0 | -916 | -15 505 | 7 853 | -23 358 | -589 | -527 | -62 | 13 156 | 0 | 13 156 | -4 061 | -15 241 | 11 180 | Currency and deposits |
| 5 Numerário | F.21 | -36 | -1 142 | 1 106 | -143 | 0 | -143 | 308 | -1 161 | 1 469 | -11 | 19 | -30 | -190 | 0 | -190 | 0 | 1 106 | -1 106 | Currency |
| 6 Depósitos transferíveis e outros depósitos | F.22+F.29 | -3 818 | 8 469 | -12 286 | -773 | 0 | -773 | -15 813 | 9 014 | -24 828 | -577 | -546 | -32 | 13 347 | 0 | 13 347 | -4 061 | -16 347 | 12 286 | Transferable deposits and other deposits |
| 7 Títulos exceto ações | F.3 | 18 793 | 27 556 | -8 764 | -219 | 5 529 | -5 748 | 18 267 | 12 574 | 5 693 | -943 | 9 455 | -10 399 | 1 688 | -2 | 1 690 | 21 464 | 12 700 | 8 764 | Securities other than shares |
| 8 Títulos exceto ações excluindo derivados financeiros | F.33 | 18 391 | 26 912 | -8 520 | -184 | 4 884 | -5 067 | 17 497 | 12 576 | 4 921 | -610 | 9 452 | -10 062 | 1 688 | 0 | 1 688 | 21 464 | 12 944 | 8 520 | Securities other than shares excluding financial derivatives |
| 9 De curto prazo | F.331 | 3 723 | 11 300 | -7 576 | -37 | 3 736 | -3 773 | 4 224 | 1 325 | 2 899 | 19 | 6 238 | -6 219 | -483 | 0 | -483 | 7 249 | -327 | 7 576 | Short-term |
| 10 De longo prazo | F.332 | 14 668 | 15 612 | -944 | -147 | 1 148 | -1 294 | 13 273 | 11 251 | 2 022 | -630 | 3 213 | -3 843 | 2 172 | 0 | 2 172 | 14 215 | 13 271 | 944 | Long-term |
| 11 Derivados financeiros | F.34 | 401 | 645 | -243 | -35 | 645 | -681 | 770 | -2 | 772 | -333 | 3 | -337 | 0 | -2 | 2 | 0 | -243 | 243 | Financial derivatives |
| 12 Empréstimos | F.4 | 29 072 | 21 801 | 7 271 | 4 609 | 17 718 | -13 109 | 21 690 | -2 018 | 23 709 | 672 | -970 | 1 642 | 2 102 | 7 071 | -4 970 | -1 477 | 5 795 | -7 271 | Loans |
| 13 De curto prazo | F.41 | 7 750 | 1 922 | 5 828 | 1 914 | 3 347 | -1 433 | 5 071 | -227 | 5 298 | 765 | -1 482 | 2 247 | 0 | 285 | -285 | -2 922 | 2 906 | -5 828 | Short-term |
| 14 De longo prazo | F.42 | 21 322 | 19 878 | 1 444 | 2 694 | 14 371 | -11 677 | 16 619 | -1 791 | 18 410 | -93 | 512 | -605 | 2 102 | 6 787 | -4 685 | 1 445 | 2 889 | -1 444 | Long-term |
| 15 Ações e outras participações | F.5 | -7 850 | -501 | -7 349 | 3 349 | 186 | 3 163 | -3 321 | -687 | -2 634 | 1 992 | 0 | 1 992 | -9 870 | 0 | -9 870 | 9 079 | 1 730 | 7 349 | Shares and other equity |
| 16 Ações e outras participações excluindo fundos de investimento | F.51 | 3 621 | 10 707 | -7 087 | 3 667 | 186 | 3 481 | -1 984 | 10 521 | -12 505 | 1 298 | 0 | 1 298 | 639 | 0 | 639 | 10 315 | 3 228 | 7 087 | Shares and other equity excluding mutual funds shares |
| 17 Unidades de participação em fundos de investimento | F.52 | -11 471 | -11 208 | -263 | -318 | 0 | -318 | -1 338 | -11 208 | 9 871 | 694 | 0 | 694 | -10 509 | 0 | -10 509 | -1 235 | -1 498 | 263 | Mutual funds shares |
| 18 Reservas técnicas de seguros | F.6 | -246 | -244 | -2 | -41 | 30 | -71 | -5 | -273 | 268 | 0 | 0 | 0 | -199 | 0 | -199 | -3 | -5 | 2 | Insurance technical reserves |
| 19 Seguros de vida e fundos de pensões | F.61 | -140 | -140 | 0 | 0 | 30 | -30 | 0 | -170 | 170 | 0 | 0 | 0 | -140 | 0 | -140 | 0 | 0 | 0 | Net equity of households in life insurance & pension funds reserves |
| 20 Outras | F.62 | -106 | -104 | -2 | -41 | 0 | -41 | -5 | -104 | 99 | 0 | 0 | 0 | -60 | 0 | -60 | -3 | -5 | 2 | Other |
| 21 Outros débitos e créditos | F.7 | 3 023 | 2 252 | 771 | -2 403 | -37 | -2 366 | 3 276 | 4 327 | -1 051 | 118 | -351 | 468 | 2 033 | -1 687 | 3 720 | -1 030 | -259 | -771 | Other accounts receivable and payable |
| 22 Créditos comerciais e adiantamentos | F.71 | -515 | -1 037 | 522 | -474 | -1 173 | 699 | 175 | -116 | 291 | 114 | 100 | 15 | -331 | 152 | -482 | -1 078 | -556 | -522 | Trade credits and advances |
| 23 Outros | F.79 | 3 538 | 3 289 | 249 | -1 929 | 1 135 | -3 065 | 3 100 | 4 443 | -1 343 | 3 | -451 | 454 | 2 363 | -1 839 | 4 202 | 48 | 296 | -249 | Other |

## F.1.1.2 CONTAS NACIONAIS FINANCEIRAS - TRANSAÇÕES
**Por setor institucional e instrumento financeiro - 2009**
**Valores consolidados**

## NATIONAL FINANCIAL ACCOUNTS - TRANSACTIONS
**By institutional sector and financial instrument - 2009**
**Consolidated values**

Fonte / Source: Banco de Portugal

$10^6$ euros

| | Código SEC 95 | (S.1) Total da economia | | | (S.11) Sociedades não financeiras | | | (S.12) Sociedades financeiras | | | (S.13) Administrações públicas | | | (S.14+S.15) Particulares | | | (S.2) Resto do mundo | | | |
|---|---|---|---|---|---|---|---|---|---|---|---|---|---|---|---|---|---|---|---|---|
| | | Ativos | Passivos | Saldo | Ativos | Passivos | Saldo | Ativos | Passivos | Saldo | Ativos | Passivos | Saldo | Ativos | Passivos | Saldo | Ativos | Passivos | Saldo | |
| | ESA 95 Code | Total economy | | | Non-financial corporations | | | Financial corporations | | | General government | | | Households+NPISH | | | Rest of the world | | | |
| | | Assets | Liabilities | Net | Assets | Liabilities | Net | Assets | Liabilities | Net | Assets | Liabilities | Net | Assets | Liabilities | Net | Assets | Liabilities | Net | |
| | | 1 | 2 | 3 | 4 | 5 | 6 | 7 | 8 | 9 | 10 | 11 | 12 | 13 | 14 | 15 | 16 | 17 | 18 | |
| 1 Poupança financeira | B.9 | 54 413 | 71 695 | -17 282 | 4 377 | 16 611 | -12 234 | 37 845 | 33 910 | 3 936 | 1 059 | 18 206 | -17 146 | 11 132 | 2 969 | 8 163 | 37 209 | 19 926 | 17 282 | Financial saving |
| 2 por memória: em percentagem do PIB | | | | -10.3 | | | -7.3 | | | 2.3 | | | -10.2 | | | 4.8 | | | 10.3 | memo item: as a percentage of GDP |
| 3 Ouro monetário e DSE | F.1 | -11 | 0 | -11 | 0 | 0 | 0 | -11 | 0 | -11 | 0 | 0 | 0 | 0 | 0 | 0 | 11 | 0 | 11 | Monetary gold and SDR |
| 4 Numerário e depósitos | F.2 | 2 188 | 5 532 | -3 344 | -173 | 0 | -173 | 1 783 | 6 063 | -4 280 | -506 | -532 | 25 | 1 084 | 0 | 1 084 | 4 242 | 898 | 3 344 | Currency and deposits |
| 5 Numerário | F.21 | 269 | -691 | 959 | -134 | 0 | -134 | 263 | -711 | 974 | -57 | 20 | -77 | 197 | 0 | 197 | 0 | 959 | -959 | Currency |
| 6 Depósitos transferíveis e outros depósitos | F.22+F.29 | 1 919 | 6 222 | -4 303 | -39 | 0 | -39 | 1 520 | 6 774 | -5 254 | -449 | -552 | 103 | 887 | 0 | 887 | 4 242 | -61 | 4 303 | Transferable deposits and other deposits |
| 7 Títulos exceto ações | F.3 | 20 945 | 34 526 | -13 581 | 109 | 1 879 | -1 770 | 20 617 | 16 412 | 4 206 | 325 | 16 235 | -15 910 | -106 | 0 | -107 | 28 529 | 14 948 | 13 581 | Securities other than shares |
| 8 Títulos exceto ações excluindo derivados financeiros | F.33 | 20 851 | 34 272 | -13 422 | 95 | 1 640 | -1 545 | 20 444 | 16 412 | 4 033 | 418 | 16 220 | -15 802 | -106 | 0 | -106 | 28 529 | 15 108 | 13 422 | Securities other than shares excluding financial derivatives |
| 9 De curto prazo | F.331 | -2 085 | 3 600 | -5 686 | -108 | -29 | -80 | -2 141 | -438 | -1 703 | -20 | 4 067 | -4 087 | 185 | 0 | 185 | 4 084 | -1 602 | 5 686 | Short-term |
| 10 De longo prazo | F.332 | 22 936 | 30 672 | -7 736 | 204 | 1 669 | -1 465 | 22 585 | 16 850 | 5 736 | 438 | 12 153 | -11 715 | -291 | 0 | -291 | 24 445 | 16 709 | 7 736 | Long-term |
| 11 Derivados financeiros | F.34 | 95 | 254 | -160 | 14 | 239 | -224 | 173 | 0 | 173 | -93 | 15 | -108 | 0 | 0 | -0 | 0 | -160 | 160 | Financial derivatives |
| 12 Empréstimos | F.4 | 9 038 | 5 846 | 3 192 | 1 785 | 3 768 | -1 983 | 8 071 | -2 867 | 10 938 | -192 | 1 995 | -2 187 | -627 | 2 950 | -3 577 | -763 | 2 429 | -3 192 | Loans |
| 13 De curto prazo | F.41 | -6 222 | -5 518 | -704 | -755 | -4 209 | 3 454 | -5 276 | -54 | -5 222 | -191 | -472 | 281 | 0 | -783 | 783 | -110 | -814 | 704 | Short-term |
| 14 De longo prazo | F.42 | 15 260 | 11 364 | 3 896 | 2 541 | 7 977 | -5 437 | 13 347 | -2 814 | 16 161 | -1 | 2 467 | -2 468 | -627 | 3 733 | -4 360 | -653 | 3 243 | -3 896 | Long-term |
| 15 Ações e outras participações | F.5 | 12 414 | 15 897 | -3 483 | 1 203 | 5 376 | -4 172 | 3 696 | 10 521 | -6 825 | 1 001 | 0 | 1 001 | 6 513 | 0 | 6 513 | 4 529 | 1 046 | 3 484 | Shares and other equity |
| 16 Ações e outras participações excluindo fundos de investimento | F.51 | 9 930 | 13 445 | -3 514 | 967 | 5 376 | -4 409 | 3 799 | 8 069 | -4 270 | 718 | 0 | 718 | 4 447 | 0 | 4 447 | 4 358 | 844 | 3 515 | Shares and other equity excluding mutual funds shares |
| 17 Unidades de participação em fundos de investimento | F.52 | 2 483 | 2 452 | 31 | 237 | 0 | 237 | -103 | 2 452 | -2 555 | 283 | 0 | 283 | 2 066 | 0 | 2 066 | 171 | 202 | -31 | Mutual funds shares |
| 18 Reservas técnicas de seguros | F.6 | 4 774 | 4 722 | 52 | 62 | -123 | 186 | 57 | 4 845 | -4 788 | 0 | 0 | 0 | 4 654 | 0 | 4 654 | 5 | 57 | -52 | Insurance technical reserves |
| 19 Seguros de vida e fundos de pensões | F.61 | 4 577 | 4 577 | 0 | 0 | -123 | 123 | 0 | 4 701 | -4 701 | 0 | 0 | 0 | 4 577 | 0 | 4 577 | 0 | 0 | 0 | Net equity of households in life insurance & pension funds reserves |
| 20 Outras | F.62 | 196 | 144 | 52 | 62 | 0 | 62 | 57 | 144 | -87 | 0 | 0 | 0 | 77 | 0 | 77 | 5 | 57 | -52 | Other |
| 21 Outros débitos e créditos | F.7 | 5 067 | 5 173 | -106 | 1 389 | 5 712 | -4 323 | 3 633 | -1 064 | 4 697 | 431 | 507 | -76 | -386 | 18 | -404 | 655 | 549 | 106 | Other accounts receivable and payable |
| 22 Créditos comerciais e adiantamentos | F.71 | 4 283 | 4 287 | -4 | 3 243 | 1 617 | 1 626 | 1 | 104 | -103 | 78 | 1 211 | -1 133 | 961 | 1 356 | -395 | 609 | 605 | 4 | Trade credits and advances |
| 23 Outros | F.79 | 784 | 886 | -101 | -1 854 | 4 095 | -5 949 | 3 632 | -1 168 | 4 800 | 353 | -704 | 1 057 | -1 347 | -1 337 | -9 | 46 | -56 | 101 | Other |

## F.1.1.3 CONTAS NACIONAIS FINANCEIRAS - TRANSAÇÕES

**Por setor institucional e instrumento financeiro - 2010**

**Valores consolidados**

## NATIONAL FINANCIAL ACCOUNTS - TRANSACTIONS

**By institutional sector and financial instrument - 2010**

**Consolidated values**

Fonte / Source: Banco de Portugal

$10^6$ euros

| | Código SEC 95 | (S.1) Total da economia | | | (S.11) Sociedades não financeiras | | | (S.12) Sociedades financeiras | | | (S.13) Administrações públicas | | | (S.14+S.15) Particulares | | | (S.2) Resto do mundo | | | |
|---|---|---|---|---|---|---|---|---|---|---|---|---|---|---|---|---|---|---|---|---|
| | | Ativos | Passivos | Saldo | Ativos | Passivos | Saldo | Ativos | Passivos | Saldo | Ativos | Passivos | Saldo | Ativos | Passivos | Saldo | Ativos | Passivos | Saldo | |
| | ESA 95 Code | Total economy | | | Non-financial corporations | | | Financial corporations | | | General government | | | Households+NPISH | | | Rest of the world | | | |
| | | Assets | Liabilities | Net | Assets | Liabilities | Net | Assets | Liabilities | Net | Assets | Liabilities | Net | Assets | Liabilities | Net | Assets | Liabilities | Net | |
| | | 1 | 2 | 3 | 4 | 5 | 6 | 7 | 8 | 9 | 10 | 11 | 12 | 13 | 14 | 15 | 16 | 17 | 18 | |
| 1 Poupança financeira | B.9 | 46 668 | 62 863 | -16 194 | 308 | 12 942 | -12 634 | 30 124 | 24 403 | 5 721 | 4 876 | 21 904 | -17 028 | 11 360 | 3 614 | 7 746 | 22 874 | 6 680 | 16 194 | Financial saving |
| 2 por memória: em percentagem do PIB | | | | -9.4 | | | -7.3 | | | 3.3 | | | -9.9 | | | 4.5 | | | 9.4 | memo item: as a percentage of GDP |
| 3 Ouro monetário e DSE | F.1 | 12 | 0 | 12 | 0 | 0 | 0 | 12 | 0 | 12 | 0 | 0 | 0 | 0 | 0 | 0 | -12 | 0 | -12 | Monetary gold and SDR |
| 4 Numerário e depósitos | F.2 | 14 103 | 38 956 | -24 853 | 5 995 | 0 | 5 995 | 4 616 | 39 791 | -35 175 | 713 | -835 | 1 548 | 2 780 | 0 | 2 780 | 31 254 | 6 402 | 24 853 | Currency and deposits |
| 5 Numerário | F.21 | 834 | -218 | 1 052 | 211 | 0 | 211 | -0 | -242 | 241 | 26 | 24 | 2 | 597 | 0 | 597 | 0 | 1 052 | -1 052 | Currency |
| 6 Depósitos transferíveis e outros depósitos | F.22+F.29 | 13 270 | 39 174 | -25 905 | 5 784 | 0 | 5 784 | 4 616 | 40 033 | -35 417 | 687 | -859 | 1 546 | 2 183 | 0 | 2 183 | 31 254 | 5 350 | 25 905 | Transferable deposits and other deposits |
| 7 Títulos exceto ações | F.3 | 21 846 | 12 846 | 9 000 | -1 485 | 1 074 | -2 559 | 21 402 | -6 026 | 27 427 | -510 | 17 787 | -18 297 | 2 440 | 10 | 2 429 | -5 864 | 3 136 | -9 000 | Securities other than shares |
| 8 Títulos exceto ações excluindo derivados financeiros | F.33 | 22 724 | 13 372 | 9 352 | -1 373 | 1 633 | -3 006 | 21 739 | -6 026 | 27 765 | -82 | 17 765 | -17 847 | 2 440 | 0 | 2 440 | -5 864 | 3 488 | -9 352 | Securities other than shares excluding financial derivatives |
| 9 De curto prazo | F.331 | 8 785 | -715 | 9 500 | 495 | -6 | 501 | 7 847 | -886 | 8 733 | 8 | 177 | -169 | 435 | 0 | 435 | -6 166 | 3 334 | -9 500 | Short-term |
| 10 De longo prazo | F.332 | 13 939 | 14 087 | -148 | -1 868 | 1 639 | -3 507 | 13 892 | -5 140 | 19 032 | -90 | 17 588 | -17 678 | 2 005 | 0 | 2 005 | 302 | 154 | 148 | Long-term |
| 11 Derivados financeiros | F.34 | -878 | -526 | -352 | -112 | -559 | 447 | -338 | 0 | -338 | -428 | 23 | -451 | 0 | 10 | -10 | 0 | -352 | 352 | Financial derivatives |
| 12 Empréstimos | F.4 | 11 826 | 1 839 | 9 987 | 6 249 | 3 302 | 2 947 | 4 414 | -7 868 | 12 282 | 1 283 | 3 828 | -2 545 | -120 | 2 577 | -2 697 | -5 850 | 4 137 | -9 987 | Loans |
| 13 De curto prazo | F.41 | -3 370 | -2 266 | -1 104 | -454 | -2 358 | 1 904 | -3 060 | -191 | -2 869 | 216 | 1 000 | -784 | -72 | -717 | 645 | 117 | -987 | 1 104 | Short-term |
| 14 De longo prazo | F.42 | 15 196 | 4 105 | 11 092 | 6 703 | 5 660 | 1 044 | 7 474 | -7 677 | 15 152 | 1 067 | 2 828 | -1 762 | -48 | 3 294 | -3 342 | -5 967 | 5 124 | -11 092 | Long-term |
| 15 Ações e outras participações | F.5 | -3 704 | 4 884 | -8 588 | -7 431 | 8 688 | -16 119 | 886 | -3 804 | 4 690 | 1 592 | 0 | 1 592 | 1 249 | 0 | 1 249 | 2 108 | -6 481 | 8 588 | Shares and other equity |
| 16 Ações e outras participações excluindo fundos de investimento | F.51 | -2 805 | 5 936 | -8 741 | -7 381 | 8 688 | -16 069 | 918 | -2 752 | 3 671 | 1 108 | 0 | 1 108 | 2 549 | 0 | 2 549 | 2 344 | -6 397 | 8 741 | Shares and other equity excluding mutual funds shares |
| 17 Unidades de participação em fundos de investimento | F.52 | -899 | -1 051 | 153 | -51 | 0 | -51 | -32 | -1 051 | 1 019 | 484 | 0 | 484 | -1 300 | 0 | -1 300 | -236 | -83 | -153 | Mutual funds shares |
| 18 Reservas técnicas de seguros | F.6 | 6 181 | 6 145 | 36 | -237 | 288 | -524 | 19 | 5 857 | -5 838 | -2 | 0 | -2 | 6 400 | 0 | 6 400 | -18 | 19 | -36 | Insurance technical reserves |
| 19 Seguros de vida e fundos de pensões | F.61 | 6 740 | 6 740 | 0 | 0 | 288 | -288 | 0 | 6 452 | -6 452 | 0 | 0 | 0 | 6 740 | 0 | 6 740 | 0 | 0 | 0 | Net equity of households in life insurance & pension funds reserves |
| 20 Outras | F.62 | -559 | -595 | 36 | -237 | 0 | -237 | 19 | -595 | 613 | -2 | 0 | -2 | -339 | 0 | -339 | -18 | 19 | -36 | Other |
| 21 Outros débitos e créditos | F.7 | -3 596 | -1 808 | -1 788 | -2 783 | -410 | -2 373 | -1 224 | -3 548 | 2 323 | 1 800 | 1 123 | 677 | -1 389 | 1 027 | -2 416 | 1 257 | -532 | 1 788 | Other accounts receivable and payable |
| 22 Créditos comerciais e adiantamentos | F.71 | -1 633 | -316 | -1 317 | -153 | 643 | -796 | -48 | 51 | -99 | -825 | 781 | -1 607 | -608 | -1 792 | 1 185 | 1 297 | -20 | 1 317 | Trade credits and advances |
| 23 Outros | F.79 | -1 963 | -1 491 | -471 | -2 630 | -1 053 | -1 577 | -1 177 | -3 599 | 2 422 | 2 625 | 342 | 2 284 | -781 | 2 819 | -3 600 | -41 | -512 | 471 | Other |

## F.1.1.4 CONTAS NACIONAIS FINANCEIRAS - TRANSAÇÕES

**Por setor institucional e instrumento financeiro - 2011**

**Valores consolidados**

## NATIONAL FINANCIAL ACCOUNTS - TRANSACTIONS

**By institutional sector and financial instrument - 2011**

**Consolidated values**

Fonte / Source: Banco de Portugal

$10^6$ euros

| | Código SEC 95 | (S.1) Total da economia | | | (S.11) Sociedades não financeiras | | | (S.12) Sociedades financeiras | | | (S.13) Administrações públicas | | | (S.14+S.15) Particulares | | | (S.2) Resto do mundo | | | |
|---|---|---|---|---|---|---|---|---|---|---|---|---|---|---|---|---|---|---|---|---|
| | | Ativos | Passivos | Saldo | Ativos | Passivos | Saldo | Ativos | Passivos | Saldo | Ativos | Passivos | Saldo | Ativos | Passivos | Saldo | Ativos | Passivos | Saldo | |
| | ESA 95 Code | Total economy | | | Non-financial corporations | | | Financial corporations | | | General government | | | Households+NPISH | | | Rest of the world | | | |
| | | Assets | Liabilities | Net | Assets | Liabilities | Net | Assets | Liabilities | Net | Assets | Liabilities | Net | Assets | Liabilities | Net | Assets | Liabilities | Net | |
| | | 1 | 2 | 3 | 4 | 5 | 6 | 7 | 8 | 9 | 10 | 11 | 12 | 13 | 14 | 15 | 16 | 17 | 18 | |
| 1 Poupança financeira | B.9 | -16 893 | -7 188 | -9 705 | 1 936 | 8 983 | -7 046 | -34 178 | -32 089 | -2 089 | 14 226 | 21 750 | -7 524 | 1 123 | -5 832 | 6 955 | -5 992 | -15 697 | 9 705 | Financial saving |
| 2 por memória: em percentagem do PIB | | | | -5.7 | | | -4.1 | | | -1.2 | | | -4.4 | | | 4.1 | | | 5.7 | memo item: as a percentage of GDP |
| 3 Ouro monetário e DSE | F.1 | -46 | 0 | -46 | 0 | 0 | 0 | -46 | 0 | -46 | 0 | 0 | 0 | 0 | 0 | 0 | 46 | 0 | 46 | Monetary gold and SDR |
| 4 Numerário e depósitos | F.2 | 6 557 | -19 071 | 25 627 | -5 093 | 0 | -5 093 | -6 942 | -15 960 | 9 019 | 10 247 | -3 110 | 13 357 | 8 344 | 0 | 8 344 | -32 843 | -7 216 | -25 627 | Currency and deposits |
| 5 Numerário | F.21 | -192 | -1 335 | 1 143 | -185 | 0 | -185 | 267 | -1 355 | 1 622 | -4 | 20 | -24 | -270 | 0 | -270 | 0 | 1 143 | -1 143 | Currency |
| 6 Depósitos transferíveis e outros depósitos | F.22+F.29 | 6 749 | -17 736 | 24 485 | -4 908 | 0 | -4 908 | -7 208 | -14 605 | 7 397 | 10 251 | -3 131 | 13 381 | 8 614 | 0 | 8 614 | -32 843 | -8 358 | -24 485 | Transferable deposits and other deposits |
| 7 Títulos exceto ações | F.3 | -19 072 | -18 380 | -692 | -91 | 3 223 | -3 313 | -19 026 | -10 478 | -8 549 | 142 | -11 145 | 11 287 | -97 | 20 | -117 | -21 012 | -21 704 | 692 | Securities other than shares |
| 8 Títulos exceto ações excluindo derivados financeiros | F.33 | -18 944 | -18 701 | -242 | -130 | 2 961 | -3 091 | -19 075 | -10 478 | -8 597 | 359 | -11 184 | 11 543 | -97 | 0 | -97 | -21 012 | -21 254 | 242 | Securities other than shares excluding financial derivatives |
| 9 De curto prazo | F.331 | 3 294 | -6 811 | 10 106 | -30 | 2 853 | -2 883 | 2 015 | -27 | 2 042 | -17 | -9 638 | 9 621 | 1 326 | 0 | 1 326 | -6 534 | 3 572 | -10 106 | Short-term |
| 10 De longo prazo | F.332 | -22 238 | -11 890 | -10 348 | -101 | 107 | -208 | -21 090 | -10 451 | -10 639 | 376 | -1 546 | 1 922 | -1 423 | 0 | -1 423 | -14 478 | -24 826 | 10 348 | Long-term |
| 11 Derivados financeiros | F.34 | -128 | 321 | -450 | 40 | 262 | -222 | 49 | 0 | 49 | -217 | 40 | -256 | 0 | 20 | -20 | 0 | -450 | 450 | Financial derivatives |
| 12 Empréstimos | F.4 | -820 | 39 085 | -39 905 | 3 137 | -1 744 | 4 881 | -4 601 | 9 203 | -13 804 | 445 | 35 503 | -35 058 | 199 | -3 876 | 4 076 | 47 051 | 7 146 | 39 905 | Loans |
| 13 De curto prazo | F.41 | -2 233 | -2 532 | 299 | 78 | -1 401 | 1 479 | -1 923 | 68 | -1 991 | -403 | -510 | 107 | 15 | -689 | 704 | 1 219 | 1 519 | -299 | Short-term |
| 14 De longo prazo | F.42 | 1 413 | 41 617 | -40 204 | 3 059 | -343 | 3 402 | -2 678 | 9 134 | -11 813 | 848 | 36 013 | -35 165 | 184 | -3 187 | 3 371 | 45 832 | 5 627 | 40 204 | Long-term |
| 15 Ações e outras participações | F.5 | -2 339 | -5 830 | 3 491 | 6 381 | 4 179 | 2 201 | -4 807 | -10 010 | 5 203 | -336 | 0 | -336 | -3 577 | 0 | -3 577 | -1 162 | 2 329 | -3 491 | Shares and other equity |
| 16 Ações e outras participações excluindo fundos de investimento | F.51 | 1 927 | -2 691 | 4 618 | 5 941 | 4 179 | 1 762 | -4 022 | -6 870 | 2 849 | -21 | 0 | -21 | 29 | 0 | 29 | -959 | 3 659 | -4 618 | Shares and other equity excluding mutual funds shares |
| 17 Unidades de participação em fundos de investimento | F.52 | -4 267 | -3 139 | -1 128 | 439 | 0 | 439 | -786 | -3 139 | 2 354 | -315 | 0 | -315 | -3 606 | 0 | -3 606 | -203 | -1 330 | 1 128 | Mutual funds shares |
| 18 Reservas técnicas de seguros | F.6 | -5 891 | -5 851 | -39 | 109 | -143 | 252 | -31 | -5 708 | 5 677 | 1 | 0 | 1 | -5 969 | 0 | -5 969 | 8 | -31 | 39 | Insurance technical reserves |
| 19 Seguros de vida e fundos de pensões | F.61 | -6 115 | -6 115 | 0 | 0 | -143 | 143 | 0 | -5 972 | 5 972 | 0 | 0 | 0 | -6 115 | 0 | -6 115 | 0 | 0 | 0 | Net equity of households in life insurance & pension funds reserves |
| 20 Outras | F.62 | 225 | 264 | -39 | 109 | 0 | 109 | -31 | 264 | -295 | 1 | 0 | 1 | 146 | 0 | 146 | 8 | -31 | 39 | Other |
| 21 Outros débitos e créditos | F.7 | 4 718 | 2 859 | 1 859 | -2 507 | 3 468 | -5 975 | 1 275 | 865 | 411 | 3 727 | 501 | 3 225 | 2 223 | -1 975 | 4 198 | 1 920 | 3 779 | -1 859 | Other accounts receivable and payable |
| 22 Créditos comerciais e adiantamentos | F.71 | -1 376 | -919 | -457 | -823 | 781 | -1 603 | -75 | -173 | 98 | 12 | -1 143 | 1 155 | -491 | -384 | -107 | 1 334 | 877 | 457 | Trade credits and advances |
| 23 Outros | F.79 | 6 094 | 3 778 | 2 317 | -1 684 | 2 687 | -4 372 | 1 350 | 1 038 | 312 | 3 715 | 1 644 | 2 071 | 2 714 | -1 591 | 4 305 | 585 | 2 902 | -2 317 | Other |

## F.1.1.5 CONTAS NACIONAIS FINANCEIRAS - TRANSAÇÕES

**Por setor institucional e instrumento financeiro - 2012**
**Valores consolidados**

## NATIONAL FINANCIAL ACCOUNTS - TRANSACTIONS

**By institutional sector and financial instrument - 2012**
**Consolidated values**

Fonte / Source: Banco de Portugal

$10^6$ euros

| | Código SEC 95 | (S.1) Total da economia | | | (S.11) Sociedades não financeiras | | | (S.12) Sociedades financeiras | | | (S.13) Administrações públicas | | | (S.14+S.15) Particulares | | | (S.2) Resto do mundo | | | |
|---|---|---|---|---|---|---|---|---|---|---|---|---|---|---|---|---|---|---|---|---|
| | | Ativos | Passivos | Saldo | Ativos | Passivos | Saldo | Ativos | Passivos | Saldo | Ativos | Passivos | Saldo | Ativos | Passivos | Saldo | Ativos | Passivos | Saldo | |
| | ESA 95 Code | Total economy | | | Non-financial corporations | | | Financial corporations | | | General government | | | Households+NPISH | | | Rest of the world | | | |
| | | Assets | Liabilities | Net | Assets | Liabilities | Net | Assets | Liabilities | Net | Assets | Liabilities | Net | Assets | Liabilities | Net | Assets | Liabilities | Net | |
| | | 1 | 2 | 3 | 4 | 5 | 6 | 7 | 8 | 9 | 10 | 11 | 12 | 13 | 14 | 15 | 16 | 17 | 18 | |
| **1** Poupança financeira | B.9 | -24 967 | -26 341 | 1 374 | -1 775 | 520 | -2 295 | -30 345 | -34 090 | 3 745 | 4 844 | 15 468 | -10 624 | 2 309 | -8 239 | 10 548 | -4 829 | -3 455 | -1 374 | Financial saving |
| **2** por memória: em percentagem do PIB | | | | 0.8 | | | -1.4 | | | 2.3 | | | -6.4 | | | 6.4 | | | -0.8 | memo item: as a percentage of GDP |
| **3** Ouro monetário e DSE | F.1 | 1 | 0 | 1 | 0 | 0 | 0 | 1 | 0 | 1 | 0 | 0 | 0 | 0 | 0 | 0 | -1 | 0 | -1 | Monetary gold and SDR |
| **4** Numerário e depósitos | F.2 | -5 873 | -16 388 | 10 515 | -4 322 | 0 | -4 322 | 867 | -14 951 | 15 818 | 1 200 | -1 437 | 2 637 | -3 618 | 0 | -3 618 | -9 133 | 1 381 | -10 515 | Currency and deposits |
| **5** Numerário | F.21 | -1 090 | -1 838 | 748 | -590 | 0 | -590 | 871 | -1 842 | 2 714 | 6 | 4 | 2 | -1 378 | 0 | -1 378 | 0 | 748 | -748 | Currency |
| **6** Depósitos transferíveis e outros depósitos | F.22+F.29 | -4 783 | -14 550 | 9 767 | -3 732 | 0 | -3 732 | -5 | -13 109 | 13 104 | 1 194 | -1 441 | 2 635 | -2 240 | 0 | -2 240 | -9 133 | 633 | -9 767 | Transferable deposits and other deposits |
| **7** Títulos exceto ações | F.3 | 1 603 | -13 586 | 15 189 | 501 | 1 672 | -1 171 | -10 370 | -8 504 | -1 866 | 6 184 | -6 756 | 12 940 | 5 289 | 2 | 5 287 | -24 811 | -9 621 | -15 189 | Securities other than shares |
| **8** Títulos exceto ações excluindo derivados financeiros | F.33 | 1 571 | -13 682 | 15 254 | 390 | 1 613 | -1 223 | -10 479 | -8 504 | -1 975 | 6 372 | -6 792 | 13 164 | 5 289 | 0 | 5 289 | -24 811 | -9 557 | -15 254 | Securities other than shares excluding financial derivatives |
| **9** De curto prazo | F.331 | -2 476 | 1 284 | -3 759 | 23 | -1 091 | 1 113 | -3 915 | 1 841 | -5 755 | 1 | 534 | -533 | 1 415 | 0 | 1 415 | 1 366 | -2 394 | 3 759 | Short-term |
| **10** De longo prazo | F.332 | 4 047 | -14 966 | 19 013 | 367 | 2 704 | -2 336 | -6 564 | -10 344 | 3 780 | 6 371 | -7 326 | 13 696 | 3 873 | 0 | 3 873 | -26 177 | -7 164 | -19 013 | Long-term |
| **11** Derivados financeiros | F.34 | 32 | 96 | -64 | 111 | 59 | 52 | 109 | 0 | 109 | -188 | 35 | -224 | 0 | 2 | -2 | 0 | -64 | 64 | Financial derivatives |
| **12** Empréstimos | F.4 | -11 336 | 14 793 | -26 129 | 4 177 | -3 560 | 7 738 | -17 296 | -1 887 | -15 409 | 1 224 | 27 149 | -25 925 | 559 | -6 909 | 7 468 | 29 735 | 3 605 | 26 129 | Loans |
| **13** De curto prazo | F.41 | -8 117 | -5 925 | -2 191 | -603 | -2 853 | 2 249 | -7 653 | -38 | -7 614 | 136 | -1 981 | 2 117 | 3 | -1 054 | 1 056 | -804 | -2 995 | 2 191 | Short-term |
| **14** De longo prazo | F.42 | -3 219 | 20 719 | -23 938 | 4 781 | -708 | 5 488 | -9 644 | -1 849 | -7 795 | 1 087 | 29 130 | -28 043 | 556 | -5 855 | 6 412 | 30 539 | 6 601 | 23 938 | Long-term |
| **15** Ações e outras participações | F.5 | -3 818 | -4 238 | 420 | -227 | 2 111 | -2 338 | -3 267 | -6 348 | 3 081 | -1 146 | 0 | -1 146 | 823 | 0 | 823 | -263 | 157 | -420 | Shares and other equity |
| **16** Ações e outras participações excluindo fundos de investimento | F.51 | -3 251 | -4 562 | 1 311 | -218 | 2 111 | -2 329 | -3 823 | -6 673 | 2 850 | -367 | 0 | -367 | 1 157 | 0 | 1 157 | -917 | 393 | -1 311 | Shares and other equity excluding mutual funds shares |
| **17** Unidades de participação em fundos de investimento | F.52 | -566 | 324 | -891 | -9 | 0 | -9 | 556 | 324 | 232 | -779 | 0 | -779 | -334 | 0 | -334 | 655 | -236 | 891 | Mutual funds shares |
| **18** Reservas técnicas de seguros | F.6 | -3 233 | -3 249 | 17 | -92 | -119 | 27 | 10 | -3 130 | 3 140 | -1 | 0 | -1 | -3 149 | 0 | -3 149 | -7 | 10 | -17 | Insurance technical reserves |
| **19** Seguros de vida e fundos de pensões | F.61 | -3 026 | -3 026 | 0 | 0 | -119 | 119 | 0 | -2 907 | 2 907 | 0 | 0 | 0 | -3 026 | 0 | -3 026 | 0 | 0 | 0 | Net equity of households in life insurance & pension funds reserves |
| **20** Outras | F.62 | -207 | -223 | 17 | -92 | 0 | -92 | 10 | -223 | 233 | -1 | 0 | -1 | -123 | 0 | -123 | -7 | 10 | -17 | Other |
| **21** Outros débitos e créditos | F.7 | -2 311 | -3 673 | 1 362 | -1 811 | 417 | -2 228 | -289 | 730 | -1 019 | -2 617 | -3 488 | 871 | 2 406 | -1 332 | 3 738 | -349 | 1 013 | -1 362 | Other accounts receivable and payable |
| **22** Créditos comerciais e adiantamentos | F.71 | 88 | -51 | 139 | 188 | 144 | 45 | -33 | -31 | -2 | 18 | 236 | -217 | -85 | -399 | 314 | 244 | 383 | -139 | Trade credits and advances |
| **23** Outros | F.79 | -2 399 | -3 622 | 1 223 | -1 999 | 273 | -2 272 | -256 | 761 | -1 017 | -2 635 | -3 723 | 1 088 | 2 491 | -933 | 3 424 | -593 | 630 | -1 223 | Other |

## F.1.2.1 CONTAS NACIONAIS FINANCEIRAS - TRANSAÇÕES
**Total da economia**
**Valores consolidados**

## NATIONAL FINANCIAL ACCOUNTS - TRANSACTIONS
**Total economy**
**Consolidated values**

Fonte / Source: Banco de Portugal

$10^6$ euros

| | Código SEC 95 | 2008 | | | 2009 | | | 2010 | | | 2011 | | | 2012 | | | |
|---|---|---|---|---|---|---|---|---|---|---|---|---|---|---|---|---|---|
| | | Ativos | Passivos | Saldo | Ativos | Passivos | Saldo | Ativos | Passivos | Saldo | Ativos | Passivos | Saldo | Ativos | Passivos | Saldo | |
| | ESA 95 Code | 2008 | | | 2009 | | | 2010 | | | 2011 | | | 2012 | | | |
| | | Assets | Liabilities | Net | Assets | Liabilities | Net | Assets | Liabilities | Net | Assets | Liabilities | Net | Assets | Liabilities | Net | |
| | | 1 | 2 | 3 | 4 | 5 | 6 | 7 | 8 | 9 | 10 | 11 | 12 | 13 | 14 | 15 | |
| **1** Poupança financeira | B.9 | 38 944 | 58 190 | -19 246 | 54 413 | 71 695 | -17 282 | 46 668 | 62 863 | -16 194 | -16 893 | -7 188 | -9 705 | -24 967 | -26 341 | 1 374 | Financial saving |
| **2** por memória: em percentagem do PIB | | | | -11.2 | | | -10.3 | | | -9.4 | | | -5.7 | | | 0.8 | memo item: as a percentage of GDP |
| **3** Ouro monetário e DSE | F.1 | 6 | 0 | 6 | -11 | 0 | -11 | 12 | 0 | 12 | -46 | 0 | -46 | 1 | 0 | 1 | Monetary gold and SDR |
| **4** Numerário e depósitos | F.2 | -3 854 | 7 326 | -11 180 | 2 188 | 5 532 | -3 344 | 14 103 | 38 956 | -24 853 | 6 557 | -19 071 | 25 627 | -5 873 | -16 388 | 10 515 | Currency and deposits |
| **5** Numerário | F.21 | -36 | -1 142 | 1 106 | 269 | -691 | 959 | 834 | -218 | 1 052 | -192 | -1 335 | 1 143 | -1 090 | -1 838 | 748 | Currency |
| **6** Depósitos transferíveis e outros depósitos | F.22+F.29 | -3 818 | 8 469 | -12 286 | 1 919 | 6 222 | -4 303 | 13 270 | 39 174 | -25 905 | 6 749 | -17 736 | 24 485 | -4 783 | -14 550 | 9 767 | Transferable deposits and other deposits |
| **7** Títulos exceto ações | F.3 | 18 793 | 27 556 | -8 764 | 20 945 | 34 526 | -13 581 | 21 846 | 12 846 | 9 000 | -19 072 | -18 380 | -692 | 1 603 | -13 586 | 15 189 | Securities other than shares |
| **8** Títulos exceto ações excluindo derivados financeiros | F.33 | 18 391 | 26 912 | -8 520 | 20 851 | 34 272 | -13 422 | 22 724 | 13 372 | 9 352 | -18 944 | -18 701 | -242 | 1 571 | -13 682 | 15 254 | Securities other than shares excluding financial derivatives |
| **9** De curto prazo | F.331 | 3 723 | 11 300 | -7 576 | -2 085 | 3 600 | -5 686 | 8 785 | -715 | 9 500 | 3 294 | -6 811 | 10 106 | -2 476 | 1 284 | -3 759 | Short-term |
| **10** De longo prazo | F.332 | 14 668 | 15 612 | -944 | 22 936 | 30 672 | -7 736 | 13 939 | 14 087 | -148 | -22 238 | -11 890 | -10 348 | 4 047 | -14 966 | 19 013 | Long-term |
| **11** Derivados financeiros | F.34 | 401 | 645 | -243 | 95 | 254 | -160 | -878 | -526 | -352 | -128 | 321 | -450 | 32 | 96 | -64 | Financial derivatives |
| **12** Empréstimos | F.4 | 29 072 | 21 801 | 7 271 | 9 038 | 5 846 | 3 192 | 11 826 | 1 839 | 9 987 | -820 | 39 085 | -39 905 | -11 336 | 14 793 | -26 129 | Loans |
| **13** De curto prazo | F.41 | 7 750 | 1 922 | 5 828 | -6 222 | -5 518 | -704 | -3 370 | -2 266 | -1 104 | -2 233 | -2 532 | 299 | -8 117 | -5 925 | -2 191 | Short-term |
| **14** De longo prazo | F.42 | 21 322 | 19 878 | 1 444 | 15 260 | 11 364 | 3 896 | 15 196 | 4 105 | 11 092 | 1 413 | 41 617 | -40 204 | -3 219 | 20 719 | -23 938 | Long-term |
| **15** Ações e outras participações | F.5 | -7 850 | -501 | -7 349 | 12 414 | 15 897 | -3 483 | -3 704 | 4 884 | -8 588 | -2 339 | -5 830 | 3 491 | -3 818 | -4 238 | 420 | Shares and other equity |
| **16** Ações e outras participações excluindo fundos de investimento | F.51 | 3 621 | 10 707 | -7 087 | 9 930 | 13 445 | -3 514 | -2 805 | 5 936 | -8 741 | 1 927 | -2 691 | 4 618 | -3 251 | -4 562 | 1 311 | Shares and other equity excluding mutual funds shares |
| **17** Unidades de participação em fundos de investimento | F.52 | -11 471 | -11 208 | -263 | 2 483 | 2 452 | 31 | -899 | -1 051 | 153 | -4 267 | -3 139 | -1 128 | -566 | 324 | -891 | Mutual funds shares |
| **18** Reservas técnicas de seguros | F.6 | -246 | -244 | -2 | 4 774 | 4 722 | 52 | 6 181 | 6 145 | 36 | -5 891 | -5 851 | -39 | -3 233 | -3 249 | 17 | Insurance technical reserves |
| **19** Seguros de vida e fundos de pensões | F.61 | -140 | -140 | 0 | 4 577 | 4 577 | 0 | 6 740 | 6 740 | 0 | -6 115 | -6 115 | 0 | -3 026 | -3 026 | 0 | Net equity of households in life insurance & pension funds reserves |
| **20** Outras | F.62 | -106 | -104 | -2 | 196 | 144 | 52 | -559 | -595 | 36 | 225 | 264 | -39 | -207 | -223 | 17 | Other |
| **21** Outros débitos e créditos | F.7 | 3 023 | 2 252 | 771 | 5 067 | 5 173 | -106 | -3 596 | -1 808 | -1 788 | 4 718 | 2 859 | 1 859 | -2 311 | -3 673 | 1 362 | Other accounts receivable and payable |
| **22** Créditos comerciais e adiantamentos | F.71 | -515 | -1 037 | 522 | 4 283 | 4 287 | -4 | -1 633 | -316 | -1 317 | -1 376 | -919 | -457 | 88 | -51 | 139 | Trade credits and advances |
| **23** Outros | F.79 | 3 538 | 3 289 | 249 | 784 | 886 | -101 | -1 963 | -1 491 | -471 | 6 094 | 3 778 | 2 317 | -2 399 | -3 622 | 1 223 | Other |

## F.1.2.2 CONTAS NACIONAIS FINANCEIRAS - TRANSAÇÕES

**Setor institucional - Sociedades não financeiras**
**Valores consolidados**

## NATIONAL FINANCIAL ACCOUNTS - TRANSACTIONS

**Institutional sector - Non-financial corporations**
**Consolidated values**

Fonte / Source: Banco de Portugal

$10^6$ euros

| | Código SEC 95 | 2008 | | | 2009 | | | 2010 | | | 2011 | | | 2012 | | | |
|---|---|---|---|---|---|---|---|---|---|---|---|---|---|---|---|---|---|
| | | Ativos | Passivos | Saldo | Ativos | Passivos | Saldo | Ativos | Passivos | Saldo | Ativos | Passivos | Saldo | Ativos | Passivos | Saldo | |
| | ESA 95 Code | 2008 | | | 2009 | | | 2010 | | | 2011 | | | 2012 | | | |
| | | Assets | Liabilities | Net | Assets | Liabilities | Net | Assets | Liabilities | Net | Assets | Liabilities | Net | Assets | Liabilities | Net | |
| | | 1 | 2 | 3 | 4 | 5 | 6 | 7 | 8 | 9 | 10 | 11 | 12 | 13 | 14 | 15 | |
| **1** Poupança financeira | B.9 | 4 379 | 23 425 | -19 047 | 4 377 | 16 611 | -12 234 | 308 | 12 942 | -12 634 | 1 936 | 8 983 | -7 046 | -1 775 | 520 | -2 295 | Financial saving |
| **2** por memória: em percentagem do PIB | | | | -11.1 | | | -7.3 | | | -7.3 | | | -4.1 | | | -1.4 | memo item: as a percentage of GDP |
| **3** Ouro monetário e DSE | F.1 | 0 | 0 | 0 | 0 | 0 | 0 | 0 | 0 | 0 | 0 | 0 | 0 | 0 | 0 | 0 | Monetary gold and SDR |
| **4** Numerário e depósitos | F.2 | -916 | 0 | -916 | -173 | 0 | -173 | 5 995 | 0 | 5 995 | -5 093 | 0 | -5 093 | -4 322 | 0 | -4 322 | Currency and deposits |
| **5** Numerário | F.21 | -143 | 0 | -143 | -134 | 0 | -134 | 211 | 0 | 211 | -185 | 0 | -185 | -590 | 0 | -590 | Currency |
| **6** Depósitos transferíveis e outros depósitos | F.22+F.29 | -773 | 0 | -773 | -39 | 0 | -39 | 5 784 | 0 | 5 784 | -4 908 | 0 | -4 908 | -3 732 | 0 | -3 732 | Transferable deposits and other deposits |
| **7** Títulos exceto ações | F.3 | -219 | 5 529 | -5 748 | 109 | 1 879 | -1 770 | -1 485 | 1 074 | -2 559 | -91 | 3 223 | -3 313 | 501 | 1 672 | -1 171 | Securities other than shares |
| **8** Títulos exceto ações excluindo derivados financeiros | F.33 | -184 | 4 884 | -5 067 | 95 | 1 640 | -1 545 | -1 373 | 1 633 | -3 006 | -130 | 2 961 | -3 091 | 390 | 1 613 | -1 223 | Securities other than shares excluding financial derivatives |
| **9** De curto prazo | F.331 | -37 | 3 736 | -3 773 | -108 | -29 | -80 | 495 | -6 | 501 | -30 | 2 853 | -2 883 | 23 | -1 091 | 1 113 | Short-term |
| **10** De longo prazo | F.332 | -147 | 1 148 | -1 294 | 204 | 1 669 | -1 465 | -1 868 | 1 639 | -3 507 | -101 | 107 | -208 | 367 | 2 704 | -2 336 | Long-term |
| **11** Derivados financeiros | F.34 | -35 | 645 | -681 | 14 | 239 | -224 | -112 | -559 | 447 | 40 | 262 | -222 | 111 | 59 | 52 | Financial derivatives |
| **12** Empréstimos | F.4 | 4 609 | 17 718 | -13 109 | 1 785 | 3 768 | -1 983 | 6 249 | 3 302 | 2 947 | 3 137 | -1 744 | 4 881 | 4 177 | -3 560 | 7 738 | Loans |
| **13** De curto prazo | F.41 | 1 914 | 3 347 | -1 433 | -755 | -4 209 | 3 454 | -454 | -2 358 | 1 904 | 78 | -1 401 | 1 479 | -603 | -2 853 | 2 249 | Short-term |
| **14** De longo prazo | F.42 | 2 694 | 14 371 | -11 677 | 2 541 | 7 977 | -5 437 | 6 703 | 5 660 | 1 044 | 3 059 | -343 | 3 402 | 4 781 | -708 | 5 488 | Long-term |
| **15** Ações e outras participações | F.5 | 3 349 | 186 | 3 163 | 1 203 | 5 376 | -4 172 | -7 431 | 8 688 | -16 119 | 6 381 | 4 179 | 2 201 | -227 | 2 111 | -2 338 | Shares and other equity |
| **16** Ações e outras participações excluindo fundos de investimento | F.51 | 3 667 | 186 | 3 481 | 967 | 5 376 | -4 409 | -7 381 | 8 688 | -16 069 | 5 941 | 4 179 | 1 762 | -218 | 2 111 | -2 329 | Shares and other equity excluding mutual funds shares |
| **17** Unidades de participação em fundos de investimento | F.52 | -318 | 0 | -318 | 237 | 0 | 237 | -51 | 0 | -51 | 439 | 0 | 439 | -9 | 0 | -9 | Mutual funds shares |
| **18** Reservas técnicas de seguros | F.6 | -41 | 30 | -71 | 62 | -123 | 186 | -237 | 288 | -524 | 109 | -143 | 252 | -92 | -119 | 27 | Insurance technical reserves |
| **19** Seguros de vida e fundos de pensões | F.61 | 0 | 30 | -30 | 0 | -123 | 123 | 0 | 288 | -288 | 0 | -143 | 143 | 0 | -119 | 119 | Net equity of households in life insurance & pension funds reserves |
| **20** Outras | F.62 | -41 | 0 | -41 | 62 | 0 | 62 | -237 | 0 | -237 | 109 | 0 | 109 | -92 | 0 | -92 | Other |
| **21** Outros débitos e créditos | F.7 | -2 403 | -37 | -2 366 | 1 389 | 5 712 | -4 323 | -2 783 | -410 | -2 373 | -2 507 | 3 468 | -5 975 | -1 811 | 417 | -2 228 | Other accounts receivable and payable |
| **22** Créditos comerciais e adiantamentos | F.71 | -474 | -1 173 | 699 | 3 243 | 1 617 | 1 626 | -153 | 643 | -796 | -823 | 781 | -1 603 | 188 | 144 | 45 | Trade credits and advances |
| **23** Outros | F.79 | -1 929 | 1 135 | -3 065 | -1 854 | 4 095 | -5 949 | -2 630 | -1 053 | -1 577 | -1 684 | 2 687 | -4 372 | -1 999 | 273 | -2 272 | Other |

## F.1.2.3 CONTAS NACIONAIS FINANCEIRAS - TRANSAÇÕES

**Setor institucional - Sociedades financeiras**
**Valores consolidados**

## NATIONAL FINANCIAL ACCOUNTS - TRANSACTIONS

**Institutional sector - Financial corporations**
**Consolidated values**

Fonte / Source: Banco de Portugal

$10^6$ euros

| | Código SEC 95 | 2008 | | | 2009 | | | 2010 | | | 2011 | | | 2012 | | | |
|---|---|---|---|---|---|---|---|---|---|---|---|---|---|---|---|---|---|
| | | Ativos | Passivos | Saldo | Ativos | Passivos | Saldo | Ativos | Passivos | Saldo | Ativos | Passivos | Saldo | Ativos | Passivos | Saldo | |
| | ESA 95 Code | 2008 | | | 2009 | | | 2010 | | | 2011 | | | 2012 | | | |
| | | Assets | Liabilities | Net | Assets | Liabilities | Net | Assets | Liabilities | Net | Assets | Liabilities | Net | Assets | Liabilities | Net | |
| | | 1 | 2 | 3 | 4 | 5 | 6 | 7 | 8 | 9 | 10 | 11 | 12 | 13 | 14 | 15 | |
| 1 Poupança financeira | B.9 | 24 407 | 21 775 | 2 632 | 37 845 | 33 910 | 3 936 | 30 124 | 24 403 | 5 721 | -34 178 | -32 089 | -2 089 | -30 345 | -34 090 | 3 745 | Financial saving |
| 2 por memória: em percentagem do PIB | | | | 1.5 | | | 2.3 | | | 3.3 | | | -1.2 | | | 2.3 | memo item: as a percentage of GDP |
| 3 Ouro monetário e DSE | F.1 | 6 | 0 | 6 | -11 | 0 | -11 | 12 | 0 | 12 | -46 | 0 | -46 | 1 | 0 | 1 | Monetary gold and SDR |
| 4 Numerário e depósitos | F.2 | -15 505 | 7 853 | -23 358 | 1 783 | 6 063 | -4 280 | 4 616 | 39 791 | -35 175 | -6 942 | -15 960 | 9 019 | 867 | -14 951 | 15 818 | Currency and deposits |
| 5 Numerário | F.21 | 308 | -1 161 | 1 469 | 263 | -711 | 974 | -0 | -242 | 241 | 267 | -1 355 | 1 622 | 871 | -1 842 | 2 714 | Currency |
| 6 Depósitos transferíveis e outros depósitos | F.22+F.29 | -15 813 | 9 014 | -24 828 | 1 520 | 6 774 | -5 254 | 4 616 | 40 033 | -35 417 | -7 208 | -14 605 | 7 397 | -5 | -13 109 | 13 104 | Transferable deposits and other deposits |
| 7 Títulos exceto ações | F.3 | 18 267 | 12 574 | 5 693 | 20 617 | 16 412 | 4 206 | 21 402 | -6 026 | 27 427 | -19 026 | -10 478 | -8 549 | -10 370 | -8 504 | -1 866 | Securities other than shares |
| 8 Títulos exceto ações excluindo derivados financeiros | F.33 | 17 497 | 12 576 | 4 921 | 20 444 | 16 412 | 4 033 | 21 739 | -6 026 | 27 765 | -19 075 | -10 478 | -8 597 | -10 479 | -8 504 | -1 975 | Securities other than shares excluding financial derivatives |
| 9 De curto prazo | F.331 | 4 224 | 1 325 | 2 899 | -2 141 | -438 | -1 703 | 7 847 | -886 | 8 733 | 2 015 | -27 | 2 042 | -3 915 | 1 841 | -5 755 | Short-term |
| 10 De longo prazo | F.332 | 13 273 | 11 251 | 2 022 | 22 585 | 16 850 | 5 736 | 13 892 | -5 140 | 19 032 | -21 090 | -10 451 | -10 639 | -6 564 | -10 344 | 3 780 | Long-term |
| 11 Derivados financeiros | F.34 | 770 | -2 | 772 | 173 | 0 | 173 | -338 | 0 | -338 | 49 | 0 | 49 | 109 | 0 | 109 | Financial derivatives |
| 12 Empréstimos | F.4 | 21 690 | -2 018 | 23 709 | 8 071 | -2 867 | 10 938 | 4 414 | -7 868 | 12 282 | -4 601 | 9 203 | -13 804 | -17 296 | -1 887 | -15 409 | Loans |
| 13 De curto prazo | F.41 | 5 071 | -227 | 5 298 | -5 276 | -54 | -5 222 | -3 060 | -191 | -2 869 | -1 923 | 68 | -1 991 | -7 653 | -38 | -7 614 | Short-term |
| 14 De longo prazo | F.42 | 16 619 | -1 791 | 18 410 | 13 347 | -2 814 | 16 161 | 7 474 | -7 677 | 15 152 | -2 678 | 9 134 | -11 813 | -9 644 | -1 849 | -7 795 | Long-term |
| 15 Ações e outras participações | F.5 | -3 321 | -687 | -2 634 | 3 696 | 10 521 | -6 825 | 886 | -3 804 | 4 690 | -4 807 | -10 010 | 5 203 | -3 267 | -6 348 | 3 081 | Shares and other equity |
| 16 Ações e outras participações excluindo fundos de investimento | F.51 | -1 984 | 10 521 | -12 505 | 3 799 | 8 069 | -4 270 | 918 | -2 752 | 3 671 | -4 022 | -6 870 | 2 849 | -3 823 | -6 673 | 2 850 | Shares and other equity excluding mutual funds shares |
| 17 Unidades de participação em fundos de investimento | F.52 | -1 338 | -11 208 | 9 871 | -103 | 2 452 | -2 555 | -32 | -1 051 | 1 019 | -786 | -3 139 | 2 354 | 556 | 324 | 232 | Mutual funds shares |
| 18 Reservas técnicas de seguros | F.6 | -5 | -273 | 268 | 57 | 4 845 | -4 788 | 19 | 5 857 | -5 838 | -31 | -5 708 | 5 677 | 10 | -3 130 | 3 140 | Insurance technical reserves |
| 19 Seguros de vida e fundos de pensões | F.61 | 0 | -170 | 170 | 0 | 4 701 | -4 701 | 0 | 6 452 | -6 452 | 0 | -5 972 | 5 972 | 0 | -2 907 | 2 907 | Net equity of households in life insurance & pension funds reserves |
| 20 Outras | F.62 | -5 | -104 | 99 | 57 | 144 | -87 | 19 | -595 | 613 | -31 | 264 | -295 | 10 | -223 | 233 | Other |
| 21 Outros débitos e créditos | F.7 | 3 276 | 4 327 | -1 051 | 3 633 | -1 064 | 4 697 | -1 224 | -3 548 | 2 323 | 1 275 | 865 | 411 | -289 | 730 | -1 019 | Other accounts receivable and payable |
| 22 Créditos comerciais e adiantamentos | F.71 | 175 | -116 | 291 | 1 | 104 | -103 | -48 | 51 | -99 | -75 | -173 | 98 | -33 | -31 | -2 | Trade credits and advances |
| 23 Outros | F.79 | 3 100 | 4 443 | -1 343 | 3 632 | -1 168 | 4 800 | -1 177 | -3 599 | 2 422 | 1 350 | 1 038 | 312 | -256 | 761 | -1 017 | Other |

## F.1.2.4 CONTAS NACIONAIS FINANCEIRAS - TRANSAÇÕES

**Setor institucional - Administrações públicas**
**Valores consolidados**

## NATIONAL FINANCIAL ACCOUNTS - TRANSACTIONS

**Institutional sector - General government**
**Consolidated values**

Fonte / Source: Banco de Portugal

$10^6$ euros

| | Código SEC 95 | 2008 | | | 2009 | | | 2010 | | | 2011 | | | 2012 | | | |
|---|---|---|---|---|---|---|---|---|---|---|---|---|---|---|---|---|---|
| | | Ativos | Passivos | Saldo | Ativos | Passivos | Saldo | Ativos | Passivos | Saldo | Ativos | Passivos | Saldo | Ativos | Passivos | Saldo | |
| | ESA 95 Code | 2008 | | | 2009 | | | 2010 | | | 2011 | | | 2012 | | | |
| | | Assets | Liabilities | Net | Assets | Liabilities | Net | Assets | Liabilities | Net | Assets | Liabilities | Net | Assets | Liabilities | Net | |
| | | 1 | 2 | 3 | 4 | 5 | 6 | 7 | 8 | 9 | 10 | 11 | 12 | 13 | 14 | 15 | |
| **1** Poupança financeira | B.9 | 1 249 | 7 608 | -6 358 | 1 059 | 18 206 | -17 146 | 4 876 | 21 904 | -17 028 | 14 226 | 21 750 | -7 524 | 4 844 | 15 468 | -10 624 | Financial saving |
| **2** por memória: em percentagem do PIB | | | | -3.7 | | | -10.2 | | | -9.9 | | | -4.4 | | | -6.4 | memo item: as a percentage of GDP |
| **3** Ouro monetário e DSE | F.1 | 0 | 0 | 0 | 0 | 0 | 0 | 0 | 0 | 0 | 0 | 0 | 0 | 0 | 0 | 0 | Monetary gold and SDR |
| **4** Numerário e depósitos | F.2 | -589 | -527 | -62 | -506 | -532 | 25 | 713 | -835 | 1 548 | 10 247 | -3 110 | 13 357 | 1 200 | -1 437 | 2 637 | Currency and deposits |
| **5** Numerário | F.21 | -11 | 19 | -30 | -57 | 20 | -77 | 26 | 24 | 2 | -4 | 20 | -24 | 6 | 4 | 2 | Currency |
| **6** Depósitos transferíveis e outros depósitos | F.22+F.29 | -577 | -546 | -32 | -449 | -552 | 103 | 687 | -859 | 1 546 | 10 251 | -3 131 | 13 381 | 1 194 | -1 441 | 2 635 | Transferable deposits and other deposits |
| **7** Títulos exceto ações | F.3 | -943 | 9 455 | -10 399 | 325 | 16 235 | -15 910 | -510 | 17 787 | -18 297 | 142 | -11 145 | 11 287 | 6 184 | -6 756 | 12 940 | Securities other than shares |
| **8** Títulos exceto ações excluindo derivados financeiros | F.33 | -610 | 9 452 | -10 062 | 418 | 16 220 | -15 802 | -82 | 17 765 | -17 847 | 359 | -11 184 | 11 543 | 6 372 | -6 792 | 13 164 | Securities other than shares excluding financial derivatives |
| **9** De curto prazo | F.331 | 19 | 6 238 | -6 219 | -20 | 4 067 | -4 087 | 8 | 177 | -169 | -17 | -9 638 | 9 621 | 1 | 534 | -533 | Short-term |
| **10** De longo prazo | F.332 | -630 | 3 213 | -3 843 | 438 | 12 153 | -11 715 | -90 | 17 588 | -17 678 | 376 | -1 546 | 1 922 | 6 371 | -7 326 | 13 696 | Long-term |
| **11** Derivados financeiros | F.34 | -333 | 3 | -337 | -93 | 15 | -108 | -428 | 23 | -451 | -217 | 40 | -256 | -188 | 35 | -224 | Financial derivatives |
| **12** Empréstimos | F.4 | 672 | -970 | 1 642 | -192 | 1 995 | -2 187 | 1 283 | 3 828 | -2 545 | 445 | 35 503 | -35 058 | 1 224 | 27 149 | -25 925 | Loans |
| **13** De curto prazo | F.41 | 765 | -1 482 | 2 247 | -191 | -472 | 281 | 216 | 1 000 | -784 | -403 | -510 | 107 | 136 | -1 981 | 2 117 | Short-term |
| **14** De longo prazo | F.42 | -93 | 512 | -605 | -1 | 2 467 | -2 468 | 1 067 | 2 828 | -1 762 | 848 | 36 013 | -35 165 | 1 087 | 29 130 | -28 043 | Long-term |
| **15** Ações e outras participações | F.5 | 1 992 | 0 | 1 992 | 1 001 | 0 | 1 001 | 1 592 | 0 | 1 592 | -336 | 0 | -336 | -1 146 | 0 | -1 146 | Shares and other equity |
| **16** Ações e outras participações excluindo fundos de investimento | F.51 | 1 298 | 0 | 1 298 | 718 | 0 | 718 | 1 108 | 0 | 1 108 | -21 | 0 | -21 | -367 | 0 | -367 | Shares and other equity excluding mutual funds shares |
| **17** Unidades de participação em fundos de investimento | F.52 | 694 | 0 | 694 | 283 | 0 | 283 | 484 | 0 | 484 | -315 | 0 | -315 | -779 | 0 | -779 | Mutual funds shares |
| **18** Reservas técnicas de seguros | F.6 | 0 | 0 | 0 | 0 | 0 | 0 | -2 | 0 | -2 | 1 | 0 | 1 | -1 | 0 | -1 | Insurance technical reserves |
| **19** Seguros de vida e fundos de pensões | F.61 | 0 | 0 | 0 | 0 | 0 | 0 | 0 | 0 | 0 | 0 | 0 | 0 | 0 | 0 | 0 | Net equity of households in life insurance & pension funds reserves |
| **20** Outras | F.62 | 0 | 0 | 0 | 0 | 0 | 0 | -2 | 0 | -2 | 1 | 0 | 1 | -1 | 0 | -1 | Other |
| **21** Outros débitos e créditos | F.7 | 118 | -351 | 468 | 431 | 507 | -76 | 1 800 | 1 123 | 677 | 3 727 | 501 | 3 225 | -2 617 | -3 488 | 871 | Other accounts receivable and payable |
| **22** Créditos comerciais e adiantamentos | F.71 | 114 | 100 | 15 | 78 | 1 211 | -1 133 | -825 | 781 | -1 607 | 12 | -1 143 | 1 155 | 18 | 236 | -217 | Trade credits and advances |
| **23** Outros | F.79 | 3 | -451 | 454 | 353 | -704 | 1 057 | 2 625 | 342 | 2 284 | 3 715 | 1 644 | 2 071 | -2 635 | -3 723 | 1 088 | Other |

## F.1.2.5 CONTAS NACIONAIS FINANCEIRAS - TRANSAÇÕES
**Setor institucional - Particulares**
**Valores consolidados**

## NATIONAL FINANCIAL ACCOUNTS - TRANSACTIONS
**Institutional sector - Households + NPISH**
**Consolidated values**

Fonte / Source: Banco de Portugal

$10^6$ euros

| | Código SEC 95 | 2008 | | | 2009 | | | 2010 | | | 2011 | | | 2012 | | | |
|---|---|---|---|---|---|---|---|---|---|---|---|---|---|---|---|---|---|
| | | Ativos | Passivos | Saldo | Ativos | Passivos | Saldo | Ativos | Passivos | Saldo | Ativos | Passivos | Saldo | Ativos | Passivos | Saldo | |
| | ESA 95 Code | 2008 | | | 2009 | | | 2010 | | | 2011 | | | 2012 | | | |
| | | Assets | Liabilities | Net | Assets | Liabilities | Net | Assets | Liabilities | Net | Assets | Liabilities | Net | Assets | Liabilities | Net | |
| | | 1 | 2 | 3 | 4 | 5 | 6 | 7 | 8 | 9 | 10 | 11 | 12 | 13 | 14 | 15 | |
| 1 Poupança financeira | B.9 | 8 909 | 5 382 | 3 527 | 11 132 | 2 969 | 8 163 | 11 360 | 3 614 | 7 746 | 1 123 | -5 832 | 6 955 | 2 309 | -8 239 | 10 548 | Financial saving |
| 2 por memória: em percentagem do PIB | | | | 2.1 | | | 4.8 | | | 4.5 | | | 4.1 | | | 6.4 | memo item: as a percentage of GDP |
| 3 Ouro monetário e DSE | F.1 | 0 | 0 | 0 | 0 | 0 | 0 | 0 | 0 | 0 | 0 | 0 | 0 | 0 | 0 | 0 | Monetary gold and SDR |
| 4 Numerário e depósitos | F.2 | 13 156 | 0 | 13 156 | 1 084 | 0 | 1 084 | 2 780 | 0 | 2 780 | 8 344 | 0 | 8 344 | -3 618 | 0 | -3 618 | Currency and deposits |
| 5 Numerário | F.21 | -190 | 0 | -190 | 197 | 0 | 197 | 597 | 0 | 597 | -270 | 0 | -270 | -1 378 | 0 | -1 378 | Currency |
| 6 Depósitos transferíveis e outros depósitos | F.22+F.29 | 13 347 | 0 | 13 347 | 887 | 0 | 887 | 2 183 | 0 | 2 183 | 8 614 | 0 | 8 614 | -2 240 | 0 | -2 240 | Transferable deposits and other deposits |
| 7 Títulos exceto ações | F.3 | 1 688 | -2 | 1 690 | -106 | 0 | -107 | 2 440 | 10 | 2 429 | -97 | 20 | -117 | 5 289 | 2 | 5 287 | Securities other than shares |
| 8 Títulos exceto ações excluindo derivados financeiros | F.33 | 1 688 | 0 | 1 688 | -106 | 0 | -106 | 2 440 | 0 | 2 440 | -97 | 0 | -97 | 5 289 | 0 | 5 289 | Securities other than shares excluding financial derivatives |
| 9 De curto prazo | F.331 | -483 | 0 | -483 | 185 | 0 | 185 | 435 | 0 | 435 | 1 326 | 0 | 1 326 | 1 415 | 0 | 1 415 | Short-term |
| 10 De longo prazo | F.332 | 2 172 | 0 | 2 172 | -291 | 0 | -291 | 2 005 | 0 | 2 005 | -1 423 | 0 | -1 423 | 3 873 | 0 | 3 873 | Long-term |
| 11 Derivados financeiros | F.34 | 0 | -2 | 2 | 0 | 0 | -0 | 0 | 10 | -10 | 0 | 20 | -20 | 0 | 2 | -2 | Financial derivatives |
| 12 Empréstimos | F.4 | 2 102 | 7 071 | -4 970 | -627 | 2 950 | -3 577 | -120 | 2 577 | -2 697 | 199 | -3 876 | 4 076 | 559 | -6 909 | 7 468 | Loans |
| 13 De curto prazo | F.41 | 0 | 285 | -285 | 0 | -783 | 783 | -72 | -717 | 645 | 15 | -689 | 704 | 3 | -1 054 | 1 056 | Short-term |
| 14 De longo prazo | F.42 | 2 102 | 6 787 | -4 685 | -627 | 3 733 | -4 360 | -48 | 3 294 | -3 342 | 184 | -3 187 | 3 371 | 556 | -5 855 | 6 412 | Long-term |
| 15 Ações e outras participações | F.5 | -9 870 | 0 | -9 870 | 6 513 | 0 | 6 513 | 1 249 | 0 | 1 249 | -3 577 | 0 | -3 577 | 823 | 0 | 823 | Shares and other equity |
| 16 Ações e outras participações excluindo fundos de investimento | F.51 | 639 | 0 | 639 | 4 447 | 0 | 4 447 | 2 549 | 0 | 2 549 | 29 | 0 | 29 | 1 157 | 0 | 1 157 | Shares and other equity excluding mutual funds shares |
| 17 Unidades de participação em fundos de investimento | F.52 | -10 509 | 0 | -10 509 | 2 066 | 0 | 2 066 | -1 300 | 0 | -1 300 | -3 606 | 0 | -3 606 | -334 | 0 | -334 | Mutual funds shares |
| 18 Reservas técnicas de seguros | F.6 | -199 | 0 | -199 | 4 654 | 0 | 4 654 | 6 400 | 0 | 6 400 | -5 969 | 0 | -5 969 | -3 149 | 0 | -3 149 | Insurance technical reserves |
| 19 Seguros de vida e fundos de pensões | F.61 | -140 | 0 | -140 | 4 577 | 0 | 4 577 | 6 740 | 0 | 6 740 | -6 115 | 0 | -6 115 | -3 026 | 0 | -3 026 | Net equity of households in life insurance & pension funds reserves |
| 20 Outras | F.62 | -60 | 0 | -60 | 77 | 0 | 77 | -339 | 0 | -339 | 146 | 0 | 146 | -123 | 0 | -123 | Other |
| 21 Outros débitos e créditos | F.7 | 2 033 | -1 687 | 3 720 | -386 | 18 | -404 | -1 389 | 1 027 | -2 416 | 2 223 | -1 975 | 4 198 | 2 406 | -1 332 | 3 738 | Other accounts receivable and payable |
| 22 Créditos comerciais e adiantamentos | F.71 | -331 | 152 | -482 | 961 | 1 356 | -395 | -608 | -1 792 | 1 185 | -491 | -384 | -107 | -85 | -399 | 314 | Trade credits and advances |
| 23 Outros | F.79 | 2 363 | -1 839 | 4 202 | -1 347 | -1 337 | -9 | -781 | 2 819 | -3 600 | 2 714 | -1 591 | 4 305 | 2 491 | -933 | 3 424 | Other |

## F.1.2.6 CONTAS NACIONAIS FINANCEIRAS - TRANSAÇÕES

**Setor institucional - Resto do mundo**
**Valores consolidados**

## NATIONAL FINANCIAL ACCOUNTS - TRANSACTIONS

**Institutional sector - Rest of the world**
**Consolidated values**

Fonte / Source: Banco de Portugal

$10^6$ euros

| | Código SEC 95 | 2008 | | | 2009 | | | 2010 | | | 2011 | | | 2012 | | | |
|---|---|---|---|---|---|---|---|---|---|---|---|---|---|---|---|---|---|
| | | Ativos | Passivos | Saldo | Ativos | Passivos | Saldo | Ativos | Passivos | Saldo | Ativos | Passivos | Saldo | Ativos | Passivos | Saldo | |
| | ESA 95 Code | 2008 | | | 2009 | | | 2010 | | | 2011 | | | 2012 | | | |
| | | Assets | Liabilities | Net | Assets | Liabilities | Net | Assets | Liabilities | Net | Assets | Liabilities | Net | Assets | Liabilities | Net | |
| | | 1 | 2 | 3 | 4 | 5 | 6 | 7 | 8 | 9 | 10 | 11 | 12 | 13 | 14 | 15 | |
| **1** Poupança financeira | B.9 | 23 966 | 4 720 | 19 246 | 37 209 | 19 926 | 17 282 | 22 874 | 6 680 | 16 194 | -5 992 | -15 697 | 9 705 | -4 829 | -3 455 | -1 374 | Financial saving |
| **2** por memória: em percentagem do PIB | | | | 11.2 | | | 10.3 | | | 9.4 | | | 5.7 | | | -0.8 | memo item: as a percentage of GDP |
| **3** Ouro monetário e DSE | F.1 | -6 | 0 | -6 | 11 | 0 | 11 | -12 | 0 | -12 | 46 | 0 | 46 | -1 | 0 | -1 | Monetary gold and SDR |
| **4** Numerário e depósitos | F.2 | -4 061 | -15 241 | 11 180 | 4 242 | 898 | 3 344 | 31 254 | 6 402 | 24 853 | -32 843 | -7 216 | -25 627 | -9 133 | 1 381 | -10 515 | Currency and deposits |
| **5** Numerário | F.21 | 0 | 1 106 | -1 106 | 0 | 959 | -959 | 0 | 1 052 | -1 052 | 0 | 1 143 | -1 143 | 0 | 748 | -748 | Currency |
| **6** Depósitos transferíveis e outros depósitos | F.22+F.29 | -4 061 | -16 347 | 12 286 | 4 242 | -61 | 4 303 | 31 254 | 5 350 | 25 905 | -32 843 | -8 358 | -24 485 | -9 133 | 633 | -9 767 | Transferable deposits and other deposits |
| **7** Títulos exceto ações | F.3 | 21 464 | 12 700 | 8 764 | 28 529 | 14 948 | 13 581 | -5 864 | 3 136 | -9 000 | -21 012 | -21 704 | 692 | -24 811 | -9 621 | -15 189 | Securities other than shares |
| **8** Títulos exceto ações excluindo derivados financeiros | F.33 | 21 464 | 12 944 | 8 520 | 28 529 | 15 108 | 13 422 | -5 864 | 3 488 | -9 352 | -21 012 | -21 254 | 242 | -24 811 | -9 557 | -15 254 | Securities other than shares excluding financial derivatives |
| **9** De curto prazo | F.331 | 7 249 | -327 | 7 576 | 4 084 | -1 602 | 5 686 | -6 166 | 3 334 | -9 500 | -6 534 | 3 572 | -10 106 | 1 366 | -2 394 | 3 759 | Short-term |
| **10** De longo prazo | F.332 | 14 215 | 13 271 | 944 | 24 445 | 16 709 | 7 736 | 302 | 154 | 148 | -14 478 | -24 826 | 10 348 | -26 177 | -7 164 | -19 013 | Long-term |
| **11** Derivados financeiros | F.34 | 0 | -243 | 243 | 0 | -160 | 160 | 0 | -352 | 352 | 0 | -450 | 450 | 0 | -64 | 64 | Financial derivatives |
| **12** Empréstimos | F.4 | -1 477 | 5 795 | -7 271 | -763 | 2 429 | -3 192 | -5 850 | 4 137 | -9 987 | 47 051 | 7 146 | 39 905 | 29 735 | 3 605 | 26 129 | Loans |
| **13** De curto prazo | F.41 | -2 922 | 2 906 | -5 828 | -110 | -814 | 704 | 117 | -987 | 1 104 | 1 219 | 1 519 | -299 | -804 | -2 995 | 2 191 | Short-term |
| **14** De longo prazo | F.42 | 1 445 | 2 889 | -1 444 | -653 | 3 243 | -3 896 | -5 967 | 5 124 | -11 092 | 45 832 | 5 627 | 40 204 | 30 539 | 6 601 | 23 938 | Long-term |
| **15** Ações e outras participações | F.5 | 9 079 | 1 730 | 7 349 | 4 529 | 1 046 | 3 484 | 2 108 | -6 481 | 8 588 | -1 162 | 2 329 | -3 491 | -263 | 157 | -420 | Shares and other equity |
| **16** Ações e outras participações excluindo fundos de investimento | F.51 | 10 315 | 3 228 | 7 087 | 4 358 | 844 | 3 515 | 2 344 | -6 397 | 8 741 | -959 | 3 659 | -4 618 | -917 | 393 | -1 311 | Shares and other equity excluding mutual funds shares |
| **17** Unidades de participação em fundos de investimento | F.52 | -1 235 | -1 498 | 263 | 171 | 202 | -31 | -236 | -83 | -153 | -203 | -1 330 | 1 128 | 655 | -236 | 891 | Mutual funds shares |
| **18** Reservas técnicas de seguros | F.6 | -3 | -5 | 2 | 5 | 57 | -52 | -18 | 19 | -36 | 8 | -31 | 39 | -7 | 10 | -17 | Insurance technical reserves |
| **19** Seguros de vida e fundos de pensões | F.61 | 0 | 0 | 0 | 0 | 0 | 0 | 0 | 0 | 0 | 0 | 0 | 0 | 0 | 0 | 0 | Net equity of households in life insurance & pension funds reserves |
| **20** Outras | F.62 | -3 | -5 | 2 | 5 | 57 | -52 | -18 | 19 | -36 | 8 | -31 | 39 | -7 | 10 | -17 | Other |
| **21** Outros débitos e créditos | F.7 | -1 030 | -259 | -771 | 655 | 549 | 106 | 1 257 | -532 | 1 788 | 1 920 | 3 779 | -1 859 | -349 | 1 013 | -1 362 | Other accounts receivable and payable |
| **22** Créditos comerciais e adiantamentos | F.71 | -1 078 | -556 | -522 | 609 | 605 | 4 | 1 297 | -20 | 1 317 | 1 334 | 877 | 457 | 244 | 383 | -139 | Trade credits and advances |
| **23** Outros | F.79 | 48 | 296 | -249 | 46 | -56 | 101 | -41 | -512 | 471 | 585 | 2 902 | -2 317 | -593 | 630 | -1 223 | Other |

## F.1.3.1 CONTAS NACIONAIS FINANCEIRAS - TRANSAÇÕES
**Instrumento financeiro - Numerário e depósitos**
**Valores consolidados**

## NATIONAL FINANCIAL ACCOUNTS - TRANSACTIONS
**Financial instrument - Currency and deposits**
**Consolidated values**

Fonte / Source: Banco de Portugal

$10^6$ euros

| | Código SEC 95 | 2008 | | | 2009 | | | 2010 | | | 2011 | | | 2012 | | | |
|---|---|---|---|---|---|---|---|---|---|---|---|---|---|---|---|---|---|
| | | Ativos | Passivos | Saldo | Ativos | Passivos | Saldo | Ativos | Passivos | Saldo | Ativos | Passivos | Saldo | Ativos | Passivos | Saldo | |
| | ESA 95 Code | 2008 | | | 2009 | | | 2010 | | | 2011 | | | 2012 | | | |
| | | Assets | Liabilities | Net | Assets | Liabilities | Net | Assets | Liabilities | Net | Assets | Liabilities | Net | Assets | Liabilities | Net | |
| | | 1 | 2 | 3 | 4 | 5 | 6 | 7 | 8 | 9 | 10 | 11 | 12 | 13 | 14 | 15 | |
| 1 Total da economia | S.1 | -3 854 | 7 326 | -11 180 | 2 188 | 5 532 | -3 344 | 14 103 | 38 956 | -24 853 | 6 557 | -19 071 | 25 627 | -5 873 | -16 388 | 10 515 | Total economy |
| 2 Sociedades não financeiras | S.11 | -916 | 0 | -916 | -173 | 0 | -173 | 5 995 | 0 | 5 995 | -5 093 | 0 | -5 093 | -4 322 | 0 | -4 322 | Non-financial corporations |
| 3 Sociedades financeiras | S.12 | -15 505 | 7 853 | -23 358 | 1 783 | 6 063 | -4 280 | 4 616 | 39 791 | -35 175 | -6 942 | -15 960 | 9 019 | 867 | -14 951 | 15 818 | Financial corporations |
| 4 Administrações públicas | S.13 | -589 | -527 | -62 | -506 | -532 | 25 | 713 | -835 | 1 548 | 10 247 | -3 110 | 13 357 | 1 200 | -1 437 | 2 637 | General government |
| 5 Particulares | S.14+S.15 | 13 156 | 0 | 13 156 | 1 084 | 0 | 1 084 | 2 780 | 0 | 2 780 | 8 344 | 0 | 8 344 | -3 618 | 0 | -3 618 | Households + NPISH |
| 6 Resto do mundo | S.2 | -4 061 | -15 241 | 11 180 | 4 242 | 898 | 3 344 | 31 254 | 6 402 | 24 853 | -32 843 | -7 216 | -25 627 | -9 133 | 1 381 | -10 515 | Rest of the world |

## F.1.3.2 CONTAS NACIONAIS FINANCEIRAS - TRANSAÇÕES
**Instrumento financeiro - Títulos exceto ações**
**Valores consolidados**

## NATIONAL FINANCIAL ACCOUNTS - TRANSACTIONS
**Financial instrument - Securities other than shares**
**Consolidated values**

Fonte / Source: Banco de Portugal

$10^6$ euros

| | Código SEC 95 | 2008 | | | 2009 | | | 2010 | | | 2011 | | | 2012 | | | |
|---|---|---|---|---|---|---|---|---|---|---|---|---|---|---|---|---|---|
| | | Ativos | Passivos | Saldo | Ativos | Passivos | Saldo | Ativos | Passivos | Saldo | Ativos | Passivos | Saldo | Ativos | Passivos | Saldo | |
| | ESA 95 Code | 2008 | | | 2009 | | | 2010 | | | 2011 | | | 2012 | | | |
| | | Assets | Liabilities | Net | Assets | Liabilities | Net | Assets | Liabilities | Net | Assets | Liabilities | Net | Assets | Liabilities | Net | |
| | | 1 | 2 | 3 | 4 | 5 | 6 | 7 | 8 | 9 | 10 | 11 | 12 | 13 | 14 | 15 | |
| 1 Total da economia | S.1 | 18 793 | 27 556 | -8 764 | 20 945 | 34 526 | -13 581 | 21 846 | 12 846 | 9 000 | -19 072 | -18 380 | -692 | 1 603 | -13 586 | 15 189 | Total economy |
| 2 Sociedades não financeiras | S.11 | -219 | 5 529 | -5 748 | 109 | 1 879 | -1 770 | -1 485 | 1 074 | -2 559 | -91 | 3 223 | -3 313 | 501 | 1 672 | -1 171 | Non-financial corporations |
| 3 Sociedades financeiras | S.12 | 18 267 | 12 574 | 5 693 | 20 617 | 16 412 | 4 206 | 21 402 | -6 026 | 27 427 | -19 026 | -10 478 | -8 549 | -10 370 | -8 504 | -1 866 | Financial corporations |
| 4 Administrações públicas | S.13 | -943 | 9 455 | -10 399 | 325 | 16 235 | -15 910 | -510 | 17 787 | -18 297 | 142 | -11 145 | 11 287 | 6 184 | -6 756 | 12 940 | General government |
| 5 Particulares | S.14+S.15 | 1 688 | -2 | 1 690 | -106 | 0 | -107 | 2 440 | 10 | 2 429 | -97 | 20 | -117 | 5 289 | 2 | 5 287 | Households + NPISH |
| 6 Resto do mundo | S.2 | 21 464 | 12 700 | 8 764 | 28 529 | 14 948 | 13 581 | -5 864 | 3 136 | -9 000 | -21 012 | -21 704 | 692 | -24 811 | -9 621 | -15 189 | Rest of the world |

## F.1.3.3 CONTAS NACIONAIS FINANCEIRAS - TRANSAÇÕES

**Instrumento financeiro - Empréstimos**
**Valores consolidados**

## NATIONAL FINANCIAL ACCOUNTS - TRANSACTIONS

**Financial instrument - Loans**
**Consolidated values**

Fonte / Source: Banco de Portugal

$10^6$ euros

| | Código SEC 95 | 2008 | | | 2009 | | | 2010 | | | 2011 | | | 2012 | | | |
|---|---|---|---|---|---|---|---|---|---|---|---|---|---|---|---|---|---|
| | | Ativos | Passivos | Saldo | Ativos | Passivos | Saldo | Ativos | Passivos | Saldo | Ativos | Passivos | Saldo | Ativos | Passivos | Saldo | |
| | ESA 95 Code | 2008 | | | 2009 | | | 2010 | | | 2011 | | | 2012 | | | |
| | | Assets | Liabilities | Net | Assets | Liabilities | Net | Assets | Liabilities | Net | Assets | Liabilities | Net | Assets | Liabilities | Net | |
| | | 1 | 2 | 3 | 4 | 5 | 6 | 7 | 8 | 9 | 10 | 11 | 12 | 13 | 14 | 15 | |
| **1** Total da economia | S.1 | 29 072 | 21 801 | 7 271 | 9 038 | 5 846 | 3 192 | 11 826 | 1 839 | 9 987 | -820 | 39 085 | -39 905 | -11 336 | 14 793 | -26 129 | Total economy |
| **2** Sociedades não financeiras | S.11 | 4 609 | 17 718 | -13 109 | 1 785 | 3 768 | -1 983 | 6 249 | 3 302 | 2 947 | 3 137 | -1 744 | 4 881 | 4 177 | -3 560 | 7 738 | Non-financial corporations |
| **3** Sociedades financeiras | S.12 | 21 690 | -2 018 | 23 709 | 8 071 | -2 867 | 10 938 | 4 414 | -7 868 | 12 282 | -4 601 | 9 203 | -13 804 | -17 296 | -1 887 | -15 409 | Financial corporations |
| **4** Administrações públicas | S.13 | 672 | -970 | 1 642 | -192 | 1 995 | -2 187 | 1 283 | 3 828 | -2 545 | 445 | 35 503 | -35 058 | 1 224 | 27 149 | -25 925 | General government |
| **5** Particulares | S.14+S.15 | 2 102 | 7 071 | -4 970 | -627 | 2 950 | -3 577 | -120 | 2 577 | -2 697 | 199 | -3 876 | 4 076 | 559 | -6 909 | 7 468 | Households + NPISH |
| **6** Resto do mundo | S.2 | -1 477 | 5 795 | -7 271 | -763 | 2 429 | -3 192 | -5 850 | 4 137 | -9 987 | 47 051 | 7 146 | 39 905 | 29 735 | 3 605 | 26 129 | Rest of the world |

## F.1.3.4 CONTAS NACIONAIS FINANCEIRAS - TRANSAÇÕES

**Instrumento financeiro - Ações e outras participações**
**Valores consolidados**

## NATIONAL FINANCIAL ACCOUNTS - TRANSACTIONS

**Financial instrument - Shares and other equity**
**Consolidated values**

Fonte / Source: Banco de Portugal

$10^6$ euros

| | Código SEC 95 | 2008 | | | 2009 | | | 2010 | | | 2011 | | | 2012 | | | |
|---|---|---|---|---|---|---|---|---|---|---|---|---|---|---|---|---|---|
| | | Ativos | Passivos | Saldo | Ativos | Passivos | Saldo | Ativos | Passivos | Saldo | Ativos | Passivos | Saldo | Ativos | Passivos | Saldo | |
| | ESA 95 Code | 2008 | | | 2009 | | | 2010 | | | 2011 | | | 2012 | | | |
| | | Assets | Liabilities | Net | Assets | Liabilities | Net | Assets | Liabilities | Net | Assets | Liabilities | Net | Assets | Liabilities | Net | |
| | | 1 | 2 | 3 | 4 | 5 | 6 | 7 | 8 | 9 | 10 | 11 | 12 | 13 | 14 | 15 | |
| **1** Total da economia | S.1 | -7 850 | -501 | -7 349 | 12 414 | 15 897 | -3 483 | -3 704 | 4 884 | -8 588 | -2 339 | -5 830 | 3 491 | -3 818 | -4 238 | 420 | Total economy |
| **2** Sociedades não financeiras | S.11 | 3 349 | 186 | 3 163 | 1 203 | 5 376 | -4 172 | -7 431 | 8 688 | -16 119 | 6 381 | 4 179 | 2 201 | -227 | 2 111 | -2 338 | Non-financial corporations |
| **3** Sociedades financeiras | S.12 | -3 321 | -687 | -2 634 | 3 696 | 10 521 | -6 825 | 886 | -3 804 | 4 690 | -4 807 | -10 010 | 5 203 | -3 267 | -6 348 | 3 081 | Financial corporations |
| **4** Administrações públicas | S.13 | 1 992 | 0 | 1 992 | 1 001 | 0 | 1 001 | 1 592 | 0 | 1 592 | -336 | 0 | -336 | -1 146 | 0 | -1 146 | General government |
| **5** Particulares | S.14+S.15 | -9 870 | 0 | -9 870 | 6 513 | 0 | 6 513 | 1 249 | 0 | 1 249 | -3 577 | 0 | -3 577 | 823 | 0 | 823 | Households + NPISH |
| **6** Resto do mundo | S.2 | 9 079 | 1 730 | 7 349 | 4 529 | 1 046 | 3 484 | 2 108 | -6 481 | 8 588 | -1 162 | 2 329 | -3 491 | -263 | 157 | -420 | Rest of the world |

## F.1.4.1 TOTAL DA ECONOMIA
**Transações**
**Valores consolidados**

## TOTAL ECONOMY
**Transactions**
**Consolidated values**

Fonte / Source: Banco de Portugal

$10^6$ euros

| | | Ativos financeiros | | | | | | | | Passivos | | | | | | | Poupança financeira |
|---|---|---|---|---|---|---|---|---|---|---|---|---|---|---|---|---|---|
| | | Ouro monetário e DSE | Numerário e depósitos | Títulos exceto ações | Empréstimos | Ações e outras participações | Reservas técnicas de seguros | Outros débitos e créditos | Total | Numerário e depósitos | Títulos exceto ações | Empréstimos | Ações e outras participações | Reservas técnicas de seguros | Outros débitos e créditos | Total | |
| | | (F.1) | (F.2) | (F.3) | (F.4) | (F.5) | (F.6) | (F.7) | (F.A) | (F.2) | (F.3) | (F.4) | (F.5) | (F.6) | (F.7) | (F.L) | (B.9F) |
| | | Financial assets | | | | | | | | Liabilities | | | | | | | Financial savings |
| | | Monetary gold and SDR | Currency and deposits | Securities other than shares | Loans | Shares and other equity | Insurance technical reserves | Other accounts receivable and payable | Total | Currency and deposits | Securities other than shares | Loans | Shares and other equity | Insurance technical reserves | Other accounts receivable and payable | Total | |
| | | 1 | 2 | 3 | 4 | 5 | 6 | 7 | 8=1+...+7 | 9 | 10 | 11 | 12 | 13 | 14 | 15=9+..+14 | 16=8-15 |
| 07 | Jun | 1 | 12 118 | 3 770 | 8 540 | -1 373 | 1 261 | 3 283 | 27 598 | 11 314 | 13 067 | 4 200 | -1 744 | 1 260 | 3 550 | 31 647 | -4 049 |
| | Set | 1 | 9 363 | -1 785 | 7 941 | -908 | 1 117 | -1 714 | 14 013 | 7 530 | 2 671 | 10 051 | -2 896 | 1 119 | -1 488 | 16 986 | -2 973 |
| | Dez | -4 | 4 436 | 5 314 | 10 189 | 437 | 1 968 | 739 | 23 078 | 6 840 | 6 385 | 10 786 | 895 | 1 962 | 1 018 | 27 887 | -4 808 |
| 08 | Mar | 5 | -587 | 2 045 | 6 576 | -4 132 | 936 | 2 789 | 7 633 | 4 084 | 5 028 | 3 774 | -4 366 | 946 | 2 458 | 11 925 | -4 292 |
| | Jun | 0 | 7 492 | 6 227 | 8 093 | -661 | 305 | 1 638 | 23 095 | 5 891 | 14 197 | 6 847 | -727 | 300 | 2 076 | 28 585 | -5 490 |
| | Set | 0 | 81 | 2 472 | 4 675 | -2 658 | -738 | -1 816 | 2 016 | -13 | 4 210 | 5 007 | -114 | -740 | -1 870 | 6 479 | -4 463 |
| | Dez | 0 | -10 840 | 8 049 | 9 728 | -400 | -749 | 412 | 6 200 | -2 636 | 4 121 | 6 172 | 4 706 | -750 | -412 | 11 201 | -5 001 |
| 09 | Mar | 0 | -598 | 5 724 | 2 880 | 248 | 235 | 1 072 | 9 560 | 132 | 8 463 | -391 | 4 037 | 167 | 1 608 | 14 016 | -4 456 |
| | Jun | 0 | 1 407 | 8 609 | 2 616 | 5 946 | 1 212 | 3 549 | 23 339 | -1 695 | 14 938 | 2 968 | 6 272 | 1 217 | 3 999 | 27 700 | -4 361 |
| | Set | 0 | -6 559 | 8 676 | 1 867 | 3 417 | 1 687 | -1 590 | 7 498 | 1 714 | 2 448 | 2 404 | 5 235 | 1 688 | -2 881 | 10 609 | -3 111 |
| | Dez | -12 | 7 938 | -2 063 | 1 675 | 2 803 | 1 640 | 2 037 | 14 017 | 5 381 | 8 677 | 864 | 353 | 1 649 | 2 448 | 19 371 | -5 355 |
| 10 | Mar | 12 | 2 544 | 11 840 | -99 | 4 010 | 2 440 | -588 | 20 158 | 8 372 | 8 570 | 329 | 4 193 | 2 425 | 467 | 24 356 | -4 197 |
| | Jun | 0 | 4 586 | 7 386 | 7 861 | 23 | 1 818 | -1 191 | 20 483 | 23 160 | -4 735 | 7 033 | -1 562 | 1 811 | 354 | 26 061 | -5 578 |
| | Set | 0 | 8 780 | 2 234 | 2 332 | -7 600 | 1 861 | -3 509 | 4 097 | 3 481 | 5 364 | 560 | -260 | 1 785 | -4 094 | 6 835 | -2 738 |
| | Dez | 0 | -1 806 | 387 | 1 732 | -136 | 62 | 1 691 | 1 929 | 3 943 | 3 647 | -6 083 | 2 513 | 124 | 1 465 | 5 610 | -3 681 |
| 11 | Mar | -47 | -6 770 | -8 120 | 2 668 | 1 713 | -623 | 4 658 | -6 521 | -14 049 | 645 | 10 566 | -5 538 | -616 | 5 692 | -3 301 | -3 220 |
| | Jun | 0 | 14 667 | -2 424 | 3 056 | -1 541 | -1 507 | -497 | 11 755 | 3 673 | -5 715 | 23 310 | 52 | -1 507 | -3 547 | 16 267 | -4 512 |
| | Set | 0 | 2 286 | -877 | -1 361 | -2 910 | -1 992 | -1 785 | -6 639 | -642 | -5 084 | 9 704 | -4 560 | -1 989 | -3 090 | -5 660 | -979 |
| | Dez | 1 | -3 626 | -7 651 | -5 184 | 400 | -1 769 | 2 342 | -15 488 | -8 053 | -8 225 | -4 495 | 4 216 | -1 740 | 3 804 | -14 493 | -995 |
| 12 | Mar | 0 | 1 906 | 6 322 | -232 | -884 | -2 175 | 1 643 | 6 579 | 8 449 | -5 339 | 5 356 | -685 | -2 177 | 2 046 | 7 650 | -1 071 |
| | Jun | 0 | -534 | -1 763 | -1 180 | -4 975 | -1 129 | -1 901 | -11 483 | -2 596 | -7 226 | 9 212 | -4 576 | -1 155 | -4 784 | -11 125 | -358 |
| | Set | 1 | -1 774 | -1 296 | -4 458 | 360 | -415 | -1 894 | -9 476 | -8 887 | -2 212 | 77 | 309 | -417 | -591 | -11 721 | 2 246 |
| | Dez | 0 | -5 471 | -1 660 | -5 466 | 1 681 | 488 | -159 | -10 587 | -13 354 | 1 191 | 148 | 714 | 500 | -344 | -11 145 | 558 |
| 13 | Mar | 0 | 1 026 | -412 | -3 387 | -582 | -696 | -2 322 | -6 375 | -2 341 | 3 328 | -2 592 | -306 | -668 | -4 359 | -6 938 | 564 |

## F.1.4.2 SOCIEDADES NÃO FINANCEIRAS
**Transações**
**Valores consolidados**

## NON-FINANCIAL CORPORATIONS
**Transactions**
**Consolidated values**

Fonte / Source: Banco de Portugal

$10^6$ euros

| | | Ativos financeiros | | | | | | | | Passivos | | | | | | | Poupança financeira |
|---|---|---|---|---|---|---|---|---|---|---|---|---|---|---|---|---|---|
| | | Ouro monetário e DSE | Numerário e depósitos | Títulos exceto ações | Empréstimos | Ações e outras participações | Reservas técnicas de seguros | Outros débitos e créditos | Total | Numerário e depósitos | Títulos exceto ações | Empréstimos | Ações e outras participações | Reservas técnicas de seguros | Outros débitos e créditos | Total | |
| | | (F.1) | (F.2) | (F.3) | (F.4) | (F.5) | (F.6) | (F.7) | (F.A) | (F.2) | (F.3) | (F.4) | (F.5) | (F.6) | (F.7) | (F.L) | (B.9F) |
| | | Financial assets | | | | | | | | Liabilities | | | | | | | Financial savings |
| | | Monetary gold and SDR | Currency and deposits | Securities other than shares | Loans | Shares and other equity | Insurance technical reserves | Other accounts receivable and payable | Total | Currency and deposits | Securities other than shares | Loans | Shares and other equity | Insurance technical reserves | Other accounts receivable and payable | Total | |
| | | 1 | 2 | 3 | 4 | 5 | 6 | 7 | 8=1+...+7 | 9 | 10 | 11 | 12 | 13 | 14 | 15=9+...+14 | 16=8-15 |
| 07 | Jun | 0 | 1 339 | -73 | 860 | -1 494 | -6 | 1 085 | 1 711 | 0 | 2 655 | 4 835 | -1 221 | -6 | 783 | 7 046 | -5 335 |
| | Set | 0 | 843 | -13 | 1 235 | 1 040 | 30 | -3 018 | 117 | 0 | 1 881 | 3 454 | -918 | -192 | -670 | 3 555 | -3 438 |
| | Dez | 0 | 1 502 | -20 | 2 239 | 489 | -77 | -1 068 | 3 066 | 0 | 1 297 | 7 057 | 611 | 694 | -2 652 | 7 007 | -3 941 |
| 08 | Mar | 0 | -1 677 | -157 | 567 | -147 | 132 | 1 689 | 407 | 0 | 758 | 3 655 | -1 654 | -38 | 664 | 3 385 | -2 978 |
| | Jun | 0 | -323 | -69 | 1 433 | 304 | -53 | 574 | 1 865 | 0 | 3 245 | 4 319 | 481 | 19 | -173 | 7 890 | -6 025 |
| | Set | 0 | 433 | 57 | 263 | 1 435 | -35 | -2 828 | -674 | 0 | 1 289 | 3 506 | -303 | -12 | -625 | 3 856 | -4 530 |
| | Dez | 0 | 650 | -49 | 2 345 | 1 757 | -85 | -1 838 | 2 780 | 0 | 238 | 6 238 | 1 662 | 60 | 97 | 8 294 | -5 514 |
| 09 | Mar | 0 | -1 142 | 239 | 544 | 720 | -15 | 2 197 | 2 543 | 0 | 690 | 947 | 1 380 | 8 | 690 | 3 716 | -1 173 |
| | Jun | 0 | 498 | -214 | 3 | 886 | 74 | 1 394 | 2 641 | 0 | 2 730 | 1 004 | 1 609 | -40 | 1 735 | 7 038 | -4 397 |
| | Set | 0 | 274 | 198 | 479 | -273 | 18 | -450 | 247 | 0 | 31 | 462 | 2 132 | -23 | -389 | 2 213 | -1 966 |
| | Dez | 0 | 198 | -113 | 758 | -130 | -15 | -1 752 | -1 054 | 0 | -1 573 | 1 355 | 255 | -68 | 3 676 | 3 645 | -4 699 |
| 10 | Mar | 0 | -331 | 190 | -259 | 1 586 | -137 | 2 053 | 3 103 | 0 | 372 | -268 | 2 816 | -9 | 1 515 | 4 425 | -1 322 |
| | Jun | 0 | -484 | 253 | 983 | 432 | -41 | -2 060 | -917 | 0 | 941 | 2 629 | 2 041 | 1 | -1 836 | 3 777 | -4 693 |
| | Set | 0 | 5 585 | 80 | 3 987 | -7 251 | -10 | -2 324 | 67 | 0 | 470 | 635 | 1 524 | -31 | -987 | 1 612 | -1 545 |
| | Dez | 0 | 1 224 | -2 008 | 1 538 | -2 198 | -49 | -452 | -1 946 | 0 | -708 | 305 | 2 307 | 327 | 899 | 3 129 | -5 075 |
| 11 | Mar | 0 | -4 089 | -253 | -21 | 3 562 | 99 | 5 710 | 5 009 | 0 | 878 | 170 | 274 | -145 | 3 579 | 4 756 | 252 |
| | Jun | 0 | -1 285 | 43 | -468 | -422 | -3 | -686 | -2 822 | 0 | 1 209 | 1 120 | 595 | -55 | -1 372 | 1 498 | -4 319 |
| | Set | 0 | -544 | 19 | 1 023 | 932 | 27 | -3 378 | -1 921 | 0 | 1 366 | 109 | -1 653 | -44 | -770 | -992 | -929 |
| | Dez | 0 | 824 | 100 | 2 603 | 2 309 | -14 | -4 152 | 1 670 | 0 | -231 | -3 144 | 4 964 | 101 | 2 030 | 3 720 | -2 050 |
| 12 | Mar | 0 | -3 916 | 454 | 1 304 | 173 | -23 | 4 321 | 2 313 | 0 | 6 | 388 | 83 | -19 | -73 | 384 | 1 929 |
| | Jun | 0 | -1 565 | -152 | 1 280 | -442 | -23 | -1 685 | -2 589 | 0 | 932 | -838 | 869 | 12 | -646 | 330 | -2 919 |
| | Set | 0 | 915 | 61 | 1 144 | -184 | -23 | -2 971 | -1 058 | 0 | 29 | -1 119 | 1 275 | -86 | -2 044 | -1 945 | 887 |
| | Dez | 0 | 244 | 137 | 449 | 226 | -23 | -1 476 | -441 | 0 | 705 | -1 991 | -117 | -27 | 3 180 | 1 751 | -2 192 |
| 13 | Mar | 0 | -1 194 | -332 | 261 | 116 | -23 | 640 | -531 | 0 | 281 | -1 048 | 295 | -22 | -2 312 | -2 807 | 2 276 |

## F.1.4.3 SOCIEDADES FINANCEIRAS
**Transações**
**Valores consolidados**

## FINANCIAL CORPORATIONS
**Transactions**
**Consolidated values**

Fonte / Source: Banco de Portugal

$10^6$ euros

| | | Ativos financeiros | | | | | | | | Passivos | | | | | | | Poupança financeira |
|---|---|---|---|---|---|---|---|---|---|---|---|---|---|---|---|---|---|
| | | Ouro monetário e DSE | Numerário e depósitos | Títulos exceto ações | Empréstimos | Ações e outras participa-ções | Reservas técnicas de seguros | Outros débitos e créditos | Total | Numerário e depósitos | Títulos exceto ações | Empréstimos | Ações e outras participa-ções | Reservas técnicas de seguros | Outros débitos e créditos | Total | |
| | | (F.1) | (F.2) | (F.3) | (F.4) | (F.5) | (F.6) | (F.7) | (F.A) | (F.2) | (F.3) | (F.4) | (F.5) | (F.6) | (F.7) | (F.L) | (B.9F) |
| | | Financial assets | | | | | | | | Liabilities | | | | | | | Financial savings |
| | | Monetary gold and SDR | Currency and deposits | Securities other than shares | Loans | Shares and other equity | Insurance technical reserves | Other accounts receivable and payable | Total | Currency and deposits | Securities other than shares | Loans | Shares and other equity | Insurance technical reserves | Other accounts receivable and payable | Total | |
| | | 1 | 2 | 3 | 4 | 5 | 6 | 7 | 8=1+...+7 | 9 | 10 | 11 | 12 | 13 | 14 | 15=9+..+14 | 16=8-15 |
| **07** | Jun | 1 | 6 737 | 3 844 | 7 712 | 1 598 | 0 | -102 | 19 790 | 11 123 | 8 049 | -1 219 | -523 | 1 266 | 1 455 | 20 151 | -361 |
| | Set | 1 | 5 217 | -2 723 | 6 229 | -234 | 0 | 1 021 | 9 512 | 6 830 | 2 132 | 647 | -1 978 | 1 310 | -154 | 8 787 | 725 |
| | Dez | -4 | -2 583 | 4 894 | 8 515 | 35 | 0 | 2 015 | 12 871 | 6 778 | 2 746 | 497 | 284 | 1 269 | -11 | 11 563 | 1 309 |
| **08** | Mar | 5 | -444 | 939 | 6 191 | -1 154 | 0 | 2 214 | 7 752 | 4 527 | 2 450 | -128 | -2 712 | 984 | 1 070 | 6 190 | 1 561 |
| | Jun | 0 | 3 179 | 5 459 | 6 404 | 273 | 0 | -219 | 15 097 | 6 061 | 8 629 | 215 | -1 208 | 282 | 1 315 | 15 294 | -197 |
| | Set | 0 | -2 776 | 3 011 | 3 716 | -2 482 | 0 | 1 522 | 2 991 | 352 | 2 371 | -1 073 | 188 | -729 | 442 | 1 552 | 1 439 |
| | Dez | 0 | -15 465 | 8 859 | 5 378 | 41 | -5 | -241 | -1 432 | -3 087 | -875 | -1 032 | 3 044 | -810 | 1 500 | -1 261 | -171 |
| **09** | Mar | 0 | -1 300 | 5 688 | 3 275 | -1 036 | 67 | 635 | 7 330 | 473 | 2 790 | -404 | 2 657 | 159 | 118 | 5 793 | 1 537 |
| | Jun | 0 | -1 321 | 7 357 | 2 934 | 2 114 | 0 | 267 | 11 351 | -1 736 | 5 496 | -200 | 4 663 | 1 258 | 1 414 | 10 895 | 456 |
| | Set | 0 | -1 300 | 9 128 | 1 422 | 1 032 | 0 | 243 | 10 524 | 1 969 | 4 130 | -836 | 3 103 | 1 712 | -458 | 9 621 | 904 |
| | Dez | -12 | 5 704 | -1 556 | 440 | 1 586 | -10 | 2 488 | 8 640 | 5 356 | 3 996 | -1 428 | 98 | 1 717 | -2 138 | 7 601 | 1 038 |
| **10** | Mar | 12 | 3 127 | 12 875 | 854 | 1 388 | 5 | -84 | 18 177 | 8 844 | 4 737 | -143 | 1 377 | 2 434 | -369 | 16 881 | 1 296 |
| | Jun | 0 | 1 693 | 5 091 | 5 997 | -366 | 4 | 708 | 13 127 | 23 207 | -7 405 | -327 | -3 603 | 1 810 | -1 157 | 12 525 | 602 |
| | Set | 0 | 776 | 1 524 | -1 869 | 539 | 75 | -374 | 672 | 3 536 | -3 217 | -178 | -1 784 | 1 816 | -803 | -630 | 1 302 |
| | Dez | 0 | -980 | 1 911 | -567 | -674 | -66 | -1 474 | -1 852 | 4 204 | -141 | -7 221 | 207 | -203 | -1 219 | -4 373 | 2 521 |
| **11** | Mar | -47 | -3 796 | -8 174 | 1 741 | -294 | 0 | 101 | -10 469 | -13 520 | -1 458 | 8 582 | -5 812 | -470 | 1 061 | -11 618 | 1 150 |
| | Jun | 0 | -384 | -1 337 | 3 148 | -1 701 | 0 | -209 | -483 | 4 791 | -3 395 | 1 182 | -543 | -1 452 | -1 186 | -603 | 120 |
| | Set | 0 | -3 177 | -1 066 | -2 214 | -2 156 | 0 | 1 059 | -7 553 | -25 | -2 472 | -278 | -2 907 | -1 945 | -962 | -8 590 | 1 037 |
| | Dez | 1 | 415 | -8 450 | -7 276 | -657 | -30 | 323 | -15 674 | -7 206 | -3 152 | -283 | -748 | -1 841 | 1 953 | -11 277 | -4 397 |
| **12** | Mar | 0 | 3 418 | 4 003 | -2 876 | 871 | 0 | -1 779 | 3 637 | 9 361 | -6 768 | 928 | -768 | -2 158 | 2 320 | 2 916 | 720 |
| | Jun | 0 | 1 812 | -8 270 | -2 730 | -4 525 | 24 | 1 562 | -12 129 | -4 573 | 533 | -1 296 | -5 445 | -1 168 | -2 180 | -14 128 | 2 000 |
| | Set | 1 | -786 | -2 997 | -5 693 | -401 | 0 | 238 | -9 638 | -8 792 | -2 400 | -103 | -966 | -331 | 2 326 | -10 267 | 629 |
| | Dez | 0 | -3 577 | -3 106 | -5 997 | 789 | -14 | -310 | -12 215 | -10 947 | 131 | -1 416 | 831 | 527 | -1 737 | -12 611 | 396 |
| **13** | Mar | 0 | 49 | -55 | -3 061 | 668 | -29 | -1 323 | -3 752 | -2 430 | -179 | -1 184 | -600 | -646 | 234 | -4 805 | 1 053 |

## F.1.4.4 ADMINISTRAÇÕES PÚBLICAS[1]
**Transações**
**Valores consolidados**

## GENERAL GOVERNMENT[1]
**Transactions**
**Consolidated values**

Fonte / Source: Banco de Portugal

$10^6$ euros

| | | Ativos financeiros | | | | | | | | Passivos | | | | | | | Poupança financeira |
|---|---|---|---|---|---|---|---|---|---|---|---|---|---|---|---|---|---|
| | | Ouro monetário e DSE | Numerário e depósitos | Títulos exceto ações | Empréstimos | Ações e outras participa-ções | Reservas técnicas de seguros | Outros débitos e créditos | Total | Numerário e depósitos | Títulos exceto ações | Empréstimos | Ações e outras participa-ções | Reservas técnicas de seguros | Outros débitos e créditos | Total | |
| | | (F.1) | (F.2) | (F.3) | (F.4) | (F.5) | (F.6) | (F.7) | (F.A) | (F.2) | (F.3) | (F.4) | (F.5) | (F.6) | (F.7) | (F.L) | (B.9F) |
| | | Financial assets | | | | | | | | Liabilities | | | | | | | Financial savings |
| | | Monetary gold and SDR | Currency and deposits | Securities other than shares | Loans | Shares and other equity | Insurance technical reserves | Other accounts receivable and payable | Total | Currency and deposits | Securities other than shares | Loans | Shares and other equity | Insurance technical reserves | Other accounts receivable and payable | Total | |
| | | 1 | 2 | 3 | 4 | 5 | 6 | 7 | 8=1+...+7 | 9 | 10 | 11 | 12 | 13 | 14 | 15=9+..+14 | 16=8-15 |
| **07** | Jun | 0 | 995 | 16 | 28 | -14 | 0 | 375 | 1 400 | 191 | 2 360 | -1 937 | 0 | 0 | 1 011 | 1 626 | -225 |
| | Set | 0 | 426 | -118 | -21 | 12 | 0 | 128 | 427 | 700 | -1 346 | 2 611 | 0 | 0 | -710 | 1 254 | -827 |
| | Dez | 0 | 572 | -39 | -2 040 | 1 457 | -1 | 374 | 324 | 62 | 2 373 | -23 | 0 | 0 | 296 | 2 709 | -2 385 |
| **08** | Mar | 0 | -381 | -44 | 1 | 120 | 1 | -580 | -884 | -442 | 1 806 | -1 375 | 0 | 0 | 875 | 863 | -1 747 |
| | Jun | 0 | 1 936 | 675 | 6 | 390 | 0 | 693 | 3 699 | -170 | 2 317 | -93 | 0 | 0 | 1 062 | 3 117 | 582 |
| | Set | 0 | -1 560 | -888 | -99 | 1 384 | 0 | -475 | -1 638 | -365 | 643 | 838 | 0 | 0 | -311 | 805 | -2 442 |
| | Dez | 0 | -583 | -686 | 764 | 99 | -1 | 480 | 72 | 451 | 4 690 | -340 | 0 | 0 | -1 977 | 2 823 | -2 751 |
| **09** | Mar | 0 | 1 640 | 32 | 4 | 170 | 0 | -1 246 | 599 | -341 | 4 965 | -12 | 0 | 0 | 314 | 4 925 | -4 325 |
| | Jun | 0 | 1 943 | 561 | 6 | 875 | 1 | 1 326 | 4 712 | 40 | 6 718 | 851 | 0 | 0 | 718 | 8 327 | -3 616 |
| | Set | 0 | -4 518 | 208 | -91 | -17 | 0 | -815 | -5 233 | -255 | -1 690 | 1 453 | 0 | 0 | -1 350 | -1 842 | -3 391 |
| | Dez | 0 | 428 | -477 | -111 | -26 | 0 | 1 167 | 982 | 24 | 6 242 | -297 | 0 | 0 | 826 | 6 795 | -5 814 |
| **10** | Mar | 0 | 27 | -565 | -1 | 253 | -1 | -445 | -732 | -472 | 3 449 | 600 | 0 | 0 | -553 | 3 024 | -3 756 |
| | Jun | 0 | 1 343 | -98 | 449 | -273 | 0 | 262 | 1 682 | -47 | 1 714 | 3 699 | 0 | 0 | 1 180 | 6 547 | -4 865 |
| | Set | 0 | 3 680 | 0 | 141 | 28 | 0 | 18 | 3 866 | -56 | 8 130 | -581 | 0 | 0 | -493 | 7 001 | -3 135 |
| | Dez | 0 | -4 337 | 153 | 694 | 1 584 | 0 | 1 966 | 59 | -261 | 4 494 | 110 | 0 | 0 | 989 | 5 332 | -5 272 |
| **11** | Mar | 0 | 220 | -47 | 655 | -396 | 1 | -918 | -486 | -529 | 1 226 | 2 185 | 0 | 0 | -298 | 2 583 | -3 069 |
| | Jun | 0 | 13 175 | -409 | 381 | 282 | 0 | 885 | 14 313 | -1 117 | -3 539 | 23 010 | 0 | 0 | -150 | 18 204 | -3 891 |
| | Set | 0 | 4 136 | 146 | -311 | 85 | 0 | -125 | 3 931 | -617 | -3 993 | 10 602 | 0 | 0 | -470 | 5 522 | -1 591 |
| | Dez | 0 | -7 284 | 453 | -281 | -307 | 0 | 3 885 | -3 533 | -847 | -4 839 | -293 | 0 | 0 | 1 420 | -4 560 | 1 027 |
| **12** | Mar | 0 | 2 720 | 527 | 1 340 | -635 | 0 | -1 035 | 2 917 | -912 | 1 429 | 6 138 | 0 | 0 | -532 | 6 123 | -3 207 |
| | Jun | 0 | -957 | 5 930 | 13 | 26 | 0 | -2 839 | 2 172 | 1 977 | -8 697 | 12 625 | 0 | 0 | -637 | 5 269 | -3 097 |
| | Set | 0 | 1 413 | 324 | -52 | -114 | 0 | -247 | 1 323 | -94 | 159 | 3 257 | 0 | 0 | -749 | 2 574 | -1 250 |
| | Dez | 0 | -1 975 | -596 | -77 | -423 | 0 | 1 505 | -1 567 | -2 407 | 353 | 5 128 | 0 | 0 | -1 571 | 1 503 | -3 070 |
| **13** | Mar | 0 | 2 243 | 27 | -13 | -935 | 0 | -2 011 | -690 | 89 | 3 226 | 1 577 | 0 | 0 | -1 413 | 3 478 | -4 167 |

1) A partir do primeiro trimestre de 2007 a estimativa dos passivos das administrações públicas em outros débitos e créditos inclui informação de base adicional numa ótica de compromissos que permite melhorar a cobertura deste instrumento. Os valores desta rubrica e, consequentemente, do saldo deste setor institucional não são, assim, comparáveis com os valores homólogos. / From the first quarter of 2007 onwards, the estimate of general government liabilities in other accounts receivable and payable includes additional data on an accrual basis, allowing for a better coverage of this instrument. The current values of this item and of the general government total balance are not, therefore, comparable with the values for the same period of the previous year.

## F.1.4.5 PARTICULARES

**Transações**
**Valores consolidados**

## HOUSEHOLDS+NPISH

**Transactions**
**Consolidated values**

Fonte / Source: Banco de Portugal

$10^6$ euros

| | | Ativos financeiros | | | | | | | | Passivos | | | | | | | Poupança financeira |
|---|---|---|---|---|---|---|---|---|---|---|---|---|---|---|---|---|---|
| | | Ouro monetário e DSE | Numerário e depósitos | Títulos exceto ações | Empréstimos | Ações e outras participações | Reservas técnicas de seguros | Outros débitos e créditos | Total | Numerário e depósitos | Títulos exceto ações | Empréstimos | Ações e outras participações | Reservas técnicas de seguros | Outros débitos e créditos | Total | |
| | | (F.1) | (F.2) | (F.3) | (F.4) | (F.5) | (F.6) | (F.7) | (F.A) | (F.2) | (F.3) | (F.4) | (F.5) | (F.6) | (F.7) | (F.L) | (B.9F) |
| | | Financial assets | | | | | | | | Liabilities | | | | | | | Financial savings |
| | | Monetary gold and SDR | Currency and deposits | Securities other than shares | Loans | Shares and other equity | Insurance technical reserves | Other accounts receivable and payable | Total | Currency and deposits | Securities other than shares | Loans | Shares and other equity | Insurance technical reserves | Other accounts receivable and payable | Total | |
| | | 1 | 2 | 3 | 4 | 5 | 6 | 7 | 8=1+...+7 | 9 | 10 | 11 | 12 | 13 | 14 | 15=9+..+14 | 16=8-15 |
| 07 | Jun | 0 | 3 047 | -17 | -61 | -1 464 | 1 266 | 1 925 | 4 697 | 0 | 3 | 2 521 | 0 | 0 | 301 | 2 825 | 1 872 |
| | Set | 0 | 2 877 | 1 069 | 497 | -1 727 | 1 086 | 155 | 3 957 | 0 | 4 | 3 340 | 0 | 0 | 46 | 3 390 | 568 |
| | Dez | 0 | 4 945 | 478 | 1 474 | -1 544 | 2 045 | -581 | 6 817 | 0 | -31 | 3 254 | 0 | 0 | 3 385 | 6 608 | 209 |
| 08 | Mar | 0 | 1 915 | 1 307 | -183 | -2 950 | 803 | -534 | 358 | 0 | 15 | 1 623 | 0 | 0 | -151 | 1 487 | -1 129 |
| | Jun | 0 | 2 700 | 163 | 249 | -1 627 | 358 | 591 | 2 434 | 0 | 6 | 2 405 | 0 | 0 | -128 | 2 283 | 150 |
| | Set | 0 | 3 983 | 293 | 794 | -2 995 | -703 | -35 | 1 337 | 0 | -93 | 1 736 | 0 | 0 | -1 377 | 266 | 1 071 |
| | Dez | 0 | 4 558 | -75 | 1 241 | -2 297 | -658 | 2 011 | 4 780 | 0 | 70 | 1 307 | 0 | 0 | -31 | 1 346 | 3 434 |
| 09 | Mar | 0 | 203 | -235 | -944 | 394 | 183 | -514 | -912 | 0 | 18 | -922 | 0 | 0 | 486 | -418 | -495 |
| | Jun | 0 | 286 | 904 | -327 | 2 072 | 1 137 | 563 | 4 635 | 0 | -6 | 1 313 | 0 | 0 | 132 | 1 440 | 3 195 |
| | Set | 0 | -1 014 | -859 | 57 | 2 675 | 1 669 | -568 | 1 960 | 0 | -23 | 1 325 | 0 | 0 | -684 | 617 | 1 343 |
| | Dez | 0 | 1 608 | 82 | 588 | 1 372 | 1 665 | 134 | 5 449 | 0 | 12 | 1 234 | 0 | 0 | 84 | 1 330 | 4 120 |
| 10 | Mar | 0 | -280 | -661 | -692 | 782 | 2 573 | -2 111 | -390 | 0 | 12 | 139 | 0 | 0 | -126 | 25 | -416 |
| | Jun | 0 | 2 033 | 2 140 | 432 | 231 | 1 855 | -100 | 6 590 | 0 | 14 | 1 033 | 0 | 0 | 2 166 | 3 213 | 3 377 |
| | Set | 0 | -1 261 | 630 | 73 | -916 | 1 796 | -829 | -507 | 0 | -19 | 682 | 0 | 0 | -1 810 | -1 147 | 640 |
| | Dez | 0 | 2 288 | 330 | 68 | 1 152 | 177 | 1 652 | 5 667 | 0 | 3 | 723 | 0 | 0 | 797 | 1 522 | 4 145 |
| 11 | Mar | 0 | 894 | 354 | 293 | -1 160 | -722 | -235 | -575 | 0 | -2 | -371 | 0 | 0 | 1 350 | 977 | -1 552 |
| | Jun | 0 | 3 161 | -721 | -5 | 300 | -1 504 | -486 | 746 | 0 | 9 | -2 002 | 0 | 0 | -839 | -2 832 | 3 578 |
| | Set | 0 | 1 870 | 24 | 141 | -1 771 | -2 019 | 658 | -1 096 | 0 | 15 | -728 | 0 | 0 | -887 | -1 601 | 504 |
| | Dez | 0 | 2 418 | 246 | -230 | -946 | -1 725 | 2 285 | 2 049 | 0 | -2 | -775 | 0 | 0 | -1 599 | -2 376 | 4 425 |
| 12 | Mar | 0 | -315 | 1 338 | 0 | -1 293 | -2 152 | 135 | -2 287 | 0 | -7 | -2 098 | 0 | 0 | 331 | -1 774 | -513 |
| | Jun | 0 | 176 | 730 | 257 | -33 | -1 130 | 1 062 | 1 062 | 0 | 6 | -1 280 | 0 | 0 | -1 322 | -2 595 | 3 658 |
| | Set | 0 | -3 316 | 1 316 | 143 | 1 060 | -392 | 1 086 | -103 | 0 | 0 | -1 958 | 0 | 0 | -125 | -2 083 | 1 981 |
| | Dez | 0 | -163 | 1 905 | 159 | 1 089 | 525 | 122 | 3 636 | 0 | 2 | -1 573 | 0 | 0 | -216 | -1 787 | 5 423 |
| 13 | Mar | 0 | -72 | -53 | -574 | -431 | -644 | 372 | -1 402 | 0 | 0 | -1 937 | 0 | 0 | -867 | -2 804 | 1 402 |

## F.1.4.6 RESTO DO MUNDO

**Transações**
**Valores consolidados**

## REST OF THE WORLD

**Transactions**
**Consolidated values**

Fonte / Source: Banco de Portugal

$10^6$ euros

| | | Ativos financeiros | | | | | | | | Passivos | | | | | | | Poupança financeira |
|---|---|---|---|---|---|---|---|---|---|---|---|---|---|---|---|---|---|
| | | Ouro monetário e DSE | Numerário e depósitos | Títulos exceto ações | Empréstimos | Ações e outras participações | Reservas técnicas de seguros | Outros débitos e créditos | Total | Numerário e depósitos | Títulos exceto ações | Empréstimos | Ações e outras participações | Reservas técnicas de seguros | Outros débitos e créditos | Total | |
| | | (F.1) | (F.2) | (F.3) | (F.4) | (F.5) | (F.6) | (F.7) | (F.A) | (F.2) | (F.3) | (F.4) | (F.5) | (F.6) | (F.7) | (F.L) | (B.9F) |
| | | Financial assets | | | | | | | | Liabilities | | | | | | | Financial savings |
| | | Monetary gold and SDR | Currency and deposits | Securities other than shares | Loans | Shares and other equity | Insurance technical reserves | Other accounts receivable and payable | Total | Currency and deposits | Securities other than shares | Loans | Shares and other equity | Insurance technical reserves | Other accounts receivable and payable | Total | |
| | | 1 | 2 | 3 | 4 | 5 | 6 | 7 | 8=1+...+7 | 9 | 10 | 11 | 12 | 13 | 14 | 15=9+..+14 | 16=8-15 |
| 07 | Jun | -1 | 7 371 | 12 033 | -2 196 | 294 | 0 | 552 | 18 054 | 8 175 | 2 735 | 2 144 | 665 | 0 | 285 | 14 004 | 4 049 |
| | Set | -1 | 4 387 | 1 327 | 3 079 | -391 | 2 | -929 | 7 476 | 6 220 | -3 128 | 968 | 1 597 | 0 | -1 155 | 4 503 | 2 973 |
| | Dez | 4 | -33 | 4 081 | 1 159 | 677 | -6 | 1 001 | 6 884 | -2 437 | 3 010 | 562 | 220 | 0 | 721 | 2 076 | 4 808 |
| 08 | Mar | -5 | 5 045 | 3 041 | -1 477 | 729 | 10 | 300 | 7 644 | 374 | 57 | 1 325 | 964 | 0 | 632 | 3 352 | 4 292 |
| | Jun | 0 | 1 846 | 11 554 | 476 | 1 041 | -4 | -12 | 14 900 | 3 447 | 3 584 | 1 722 | 1 107 | 0 | -450 | 9 410 | 5 490 |
| | Set | 0 | -2 382 | 3 465 | 407 | 2 692 | -3 | -697 | 3 482 | -2 288 | 1 727 | 74 | 149 | 0 | -643 | -981 | 4 463 |
| | Dez | 0 | -8 570 | 3 404 | -882 | 4 616 | -6 | -622 | -2 060 | -16 774 | 7 332 | 2 674 | -490 | -5 | 202 | -7 061 | 5 001 |
| 09 | Mar | 0 | -915 | 7 483 | -43 | 2 630 | -1 | -123 | 9 031 | -1 645 | 4 744 | 3 227 | -1 159 | 67 | -659 | 4 575 | 4 456 |
| | Jun | 0 | -4 783 | 11 084 | 594 | 1 587 | 6 | 922 | 9 409 | -1 681 | 4 755 | 242 | 1 261 | 0 | 472 | 5 048 | 4 360 |
| | Set | 0 | 6 819 | 531 | 412 | 1 051 | 1 | -530 | 8 285 | -1 454 | 6 759 | -125 | -767 | 0 | 761 | 5 174 | 3 111 |
| | Dez | 12 | 3 121 | 9 431 | -1 726 | -739 | -1 | 385 | 10 484 | 5 679 | -1 309 | -915 | 1 711 | -10 | -26 | 5 129 | 5 355 |
| 10 | Mar | -12 | 9 482 | 6 204 | 1 045 | 2 650 | -10 | 670 | 20 029 | 3 654 | 9 474 | 617 | 2 467 | 5 | -385 | 15 832 | 4 197 |
| | Jun | 0 | 21 168 | -12 297 | 157 | -1 499 | -3 | 842 | 8 368 | 2 593 | -176 | 984 | 86 | 4 | -702 | 2 790 | 5 578 |
| | Set | 0 | -4 054 | 1 052 | 2 095 | 462 | -1 | -462 | -908 | 1 245 | -2 078 | 3 868 | -6 879 | 75 | 123 | -3 646 | 2 738 |
| | Dez | 0 | 4 658 | -824 | -9 147 | 495 | -4 | 206 | -4 615 | -1 091 | -4 084 | -1 333 | -2 155 | -66 | 432 | -8 295 | 3 681 |
| 11 | Mar | 47 | -10 865 | -181 | 10 021 | -4 221 | 7 | 1 593 | -3 599 | -3 586 | -8 945 | 2 123 | 3 030 | 0 | 559 | -6 819 | 3 220 |
| | Jun | 0 | -10 854 | -10 019 | 21 206 | 405 | 0 | -1 029 | -292 | 140 | -6 728 | 952 | -1 189 | 0 | 2 021 | -4 804 | 4 512 |
| | Set | 0 | -5 376 | -5 118 | 11 219 | -1 454 | 2 | 386 | -342 | -2 449 | -911 | 154 | 195 | 0 | 1 690 | -1 320 | 979 |
| | Dez | -1 | -5 748 | -5 693 | 4 605 | 4 108 | -1 | 971 | -1 759 | -1 321 | -5 120 | 3 916 | 293 | -30 | -492 | -2 754 | 995 |
| 12 | Mar | 0 | 8 368 | -11 590 | 6 693 | 214 | -2 | 1 051 | 4 735 | 1 825 | 71 | 1 105 | 15 | 0 | 648 | 3 664 | 1 071 |
| | Jun | 0 | -2 471 | -11 494 | 13 704 | -371 | -2 | -1 694 | -2 327 | -410 | -6 031 | 3 312 | -770 | 24 | 1 189 | -2 686 | 358 |
| | Set | -1 | -7 782 | -2 858 | 4 766 | -699 | -2 | 877 | -5 698 | -669 | -1 941 | 232 | -648 | 0 | -426 | -3 453 | -2 246 |
| | Dez | 0 | -7 247 | 1 132 | 4 571 | 593 | -2 | -584 | -1 538 | 636 | -1 720 | -1 044 | 1 560 | -14 | -398 | -980 | -558 |
| 13 | Mar | 0 | -4 111 | 4 050 | 623 | 1 127 | -2 | -118 | 1 570 | -744 | 310 | -172 | 850 | -29 | 1 919 | 2 134 | -564 |

## F.2.1.1 CONTAS NACIONAIS FINANCEIRAS - PATRIMÓNIOS FINANCEIROS

**Por setor institucional e instrumento financeiro - 2007**
**Valores consolidados**

## NATIONAL FINANCIAL ACCOUNTS - FINANCIAL ASSETS AND LIABILITIES

**By institutional sector and financial instrument - 2007**
**Consolidated values**

Fonte / Source: Banco de Portugal

$10^6$ euros

| | Código SEC 95 | (S.1) Total da economia | | | (S.11) Sociedades não financeiras | | | (S.12) Sociedades financeiras | | | (S.13) Administrações públicas | | | (S.14+S.15) Particulares | | | (S.2) Resto do mundo | | | |
|---|---|---|---|---|---|---|---|---|---|---|---|---|---|---|---|---|---|---|---|---|
| | | Ativos | Passivos | Saldo | Ativos | Passivos | Saldo | Ativos | Passivos | Saldo | Ativos | Passivos | Saldo | Ativos | Passivos | Saldo | Ativos | Passivos | Saldo | |
| | ESA 95 Code | Total economy | | | Non-financial corporations | | | Financial corporations | | | General government | | | Households+NPISH | | | Rest of the world | | | |
| | | Assets | Liabilities | Net | Assets | Liabilities | Net | Assets | Liabilities | Net | Assets | Liabilities | Net | Assets | Liabilities | Net | Assets | Liabilities | Net | |
| | | 1 | 2 | 3 | 4 | 5 | 6 | 7 | 8 | 9 | 10 | 11 | 12 | 13 | 14 | 15 | 16 | 17 | 18 | |
| 1 Ativos financeiros líquidos | BF.90 | 1 107 169 | 1 254 730 | -147 561 | 144 196 | 408 350 | -264 155 | 539 567 | 550 273 | -10 706 | 43 743 | 127 894 | -84 151 | 379 664 | 168 213 | 211 451 | 457 650 | 303 017 | 154 633 | Net financial assets |
| 2 por memória: em percentagem do PIB | | | | -87.1 | | | -156.0 | | | -6.3 | | | -49.7 | | | 124.9 | | | 91.3 | memo item: as a percentage of GDP |
| 3 Ouro monetário e DSE | AF.1 | 7 073 | 0 | 7 073 | 0 | 0 | 0 | 7 073 | 0 | 7 073 | 0 | 0 | 0 | 0 | 0 | 0 | 0 | 0 | 0 | Monetary gold and SDR |
| 4 Numerário e depósitos | AF.2 | 250 787 | 306 297 | -55 510 | 43 788 | 0 | 43 788 | 67 679 | 286 291 | -218 611 | 7 853 | 20 007 | -12 153 | 131 467 | 0 | 131 467 | 146 435 | 90 925 | 55 510 | Currency and deposits |
| 5 Numerário | AF.21 | 7 367 | 2 882 | 4 485 | 2 003 | 0 | 2 003 | 1 179 | 2 376 | -1 197 | 78 | 506 | -428 | 4 107 | 0 | 4 107 | 0 | 4 485 | -4 485 | Currency |
| 6 Depósitos transferíveis e outros depósitos | AF.22+AF.29 | 243 420 | 303 415 | -59 995 | 41 785 | 0 | 41 785 | 66 500 | 283 914 | -217 414 | 7 775 | 19 500 | -11 725 | 127 360 | 0 | 127 360 | 146 435 | 86 440 | 59 995 | Transferable deposits and other deposits |
| 7 Títulos exceto ações | AF.3 | 133 422 | 152 886 | -19 465 | 1 902 | 29 607 | -27 705 | 109 631 | 37 685 | 71 946 | 2 049 | 85 720 | -83 671 | 19 840 | -125 | 19 966 | 114 696 | 95 232 | 19 465 | Securities other than shares |
| 8 Títulos exceto ações excluindo derivados financeiros | AF.33 | 133 739 | 153 297 | -19 557 | 1 899 | 29 868 | -27 969 | 109 894 | 37 685 | 72 209 | 2 106 | 85 744 | -83 638 | 19 840 | 0 | 19 840 | 114 696 | 95 139 | 19 557 | Securities other than shares excluding financial derivatives |
| 9 De curto prazo | AF.331 | 19 058 | 29 595 | -10 538 | 184 | 18 994 | -18 811 | 17 757 | 530 | 17 227 | 6 | 10 071 | -10 065 | 1 112 | 0 | 1 112 | 15 094 | 4 556 | 10 538 | Short-term |
| 10 De longo prazo | AF.332 | 114 682 | 123 701 | -9 020 | 1 716 | 10 873 | -9 158 | 92 137 | 37 155 | 54 982 | 2 100 | 75 672 | -73 573 | 18 729 | 0 | 18 729 | 99 602 | 90 582 | 9 020 | Long-term |
| 11 Derivados financeiros | AF.34 | -318 | -410 | 93 | 3 | -261 | 264 | -263 | 0 | -263 | -57 | -24 | -33 | 0 | -125 | 125 | 0 | 93 | -93 | Financial derivatives |
| 12 Empréstimos | AF.4 | 326 909 | 360 423 | -33 513 | 18 972 | 163 459 | -144 487 | 280 044 | 29 774 | 250 270 | 2 253 | 16 887 | -14 634 | 25 640 | 150 303 | -124 663 | 61 435 | 27 921 | 33 513 | Loans |
| 13 De curto prazo | AF.41 | 52 883 | 54 122 | -1 239 | 419 | 40 435 | -40 015 | 52 463 | 982 | 51 482 | 1 | 3 257 | -3 256 | 0 | 9 449 | -9 449 | 4 130 | 2 891 | 1 239 | Short-term |
| 14 De longo prazo | AF.42 | 274 026 | 306 301 | -32 275 | 18 553 | 123 024 | -104 471 | 227 581 | 28 792 | 198 788 | 2 252 | 13 630 | -11 378 | 25 640 | 140 854 | -115 214 | 57 305 | 25 030 | 32 275 | Long-term |
| 15 Ações e outras participações | AF.5 | 257 340 | 304 543 | -47 203 | 49 001 | 190 401 | -141 400 | 60 124 | 114 142 | -54 018 | 23 625 | 0 | 23 625 | 124 590 | 0 | 124 590 | 123 727 | 76 524 | 47 203 | Shares and other equity |
| 16 Ações e outras participações excluindo fundos de investimento | AF.51 | 216 207 | 274 879 | -58 672 | 45 213 | 190 401 | -145 188 | 51 262 | 84 478 | -33 217 | 23 032 | 0 | 23 032 | 96 701 | 0 | 96 701 | 121 640 | 62 968 | 58 672 | Shares and other equity excluding mutual funds shares |
| 17 Unidades de participação em fundos de investimento | AF.52 | 41 133 | 29 664 | 11 469 | 3 788 | 0 | 3 788 | 8 862 | 29 664 | -20 802 | 593 | 0 | 593 | 27 890 | 0 | 27 890 | 2 087 | 13 556 | -11 469 | Mutual funds shares |
| 18 Reservas técnicas de seguros | AF.6 | 71 388 | 71 189 | 198 | 2 891 | 2 044 | 847 | 413 | 69 145 | -68 732 | 20 | 0 | 20 | 68 064 | 0 | 68 064 | 215 | 413 | -198 | Insurance technical reserves |
| 19 Seguros de vida e fundos de pensões | AF.61 | 63 995 | 63 995 | -0 | 0 | 2 044 | -2 044 | 0 | 61 951 | -61 951 | 0 | 0 | 0 | 63 995 | 0 | 63 995 | 0 | 0 | 0 | Net equity of households in life insurance & pension funds reserves |
| 20 Outras | AF.62 | 7 392 | 7 194 | 198 | 2 891 | 0 | 2 891 | 413 | 7 194 | -6 781 | 20 | 0 | 20 | 4 068 | 0 | 4 068 | 215 | 413 | -198 | Other |
| 21 Outros débitos e créditos | AF.7 | 60 251 | 59 391 | 860 | 27 642 | 22 840 | 4 802 | 14 603 | 13 236 | 1 368 | 7 943 | 5 280 | 2 663 | 10 062 | 18 035 | -7 973 | 11 142 | 12 002 | -860 | Other accounts receivable and payable |
| 22 Créditos comerciais e adiantamentos | AF.71 | 31 161 | 30 826 | 334 | 27 296 | 13 917 | 13 379 | 685 | 435 | 249 | 917 | 1 769 | -852 | 2 263 | 14 705 | -12 442 | 10 792 | 11 127 | -334 | Trade credits and advances |
| 23 Outros | AF.79 | 29 090 | 28 565 | 526 | 347 | 8 924 | -8 577 | 13 919 | 12 801 | 1 118 | 7 026 | 3 511 | 3 515 | 7 799 | 3 330 | 4 469 | 350 | 875 | -526 | Other |

## F.2.1.2 CONTAS NACIONAIS FINANCEIRAS - PATRIMÓNIOS FINANCEIROS

**Por setor institucional e instrumento financeiro - 2008**

**Valores consolidados**

## NATIONAL FINANCIAL ACCOUNTS - FINANCIAL ASSETS AND LIABILITIES

**By institutional sector and financial instrument - 2008**

**Consolidated values**

Fonte / Source: Banco de Portugal

$10^6$ euros

| | Código SEC 95 | (S.1) Total da economia | | | (S.11) Sociedades não financeiras | | | (S.12) Sociedades financeiras | | | (S.13) Administrações públicas | | | (S.14+S.15) Particulares | | | (S.2) Resto do mundo | | | |
|---|---|---|---|---|---|---|---|---|---|---|---|---|---|---|---|---|---|---|---|---|
| | | Ativos | Passivos | Saldo | Ativos | Passivos | Saldo | Ativos | Passivos | Saldo | Ativos | Passivos | Saldo | Ativos | Passivos | Saldo | Ativos | Passivos | Saldo | |
| | ESA 95 Code | Total economy | | | Non-financial corporations | | | Financial corporations | | | General government | | | Households+NPISH | | | Rest of the world | | | |
| | | Assets | Liabilities | Net | Assets | Liabilities | Net | Assets | Liabilities | Net | Assets | Liabilities | Net | Assets | Liabilities | Net | Assets | Liabilities | Net | |
| | | 1 | 2 | 3 | 4 | 5 | 6 | 7 | 8 | 9 | 10 | 11 | 12 | 13 | 14 | 15 | 16 | 17 | 18 | |
| 1 Ativos financeiros líquidos | BF.90 | 1 118 938 | 1 280 548 | -161 610 | 142 267 | 403 927 | -261 660 | 551 572 | 563 565 | -11 994 | 45 709 | 138 959 | -93 249 | 379 390 | 174 097 | 205 293 | 459 018 | 289 676 | 169 342 | Net financial assets |
| 2 por memória: em percentagem do PIB | | | | -94.0 | | | -152.1 | | | -7.0 | | | -54.2 | | | 119.4 | | | 98.5 | memo item: as a percentage of GDP |
| 3 Ouro monetário e DSE | AF.1 | 7 732 | 0 | 7 732 | 0 | 0 | 0 | 7 732 | 0 | 7 732 | 0 | 0 | 0 | 0 | 0 | 0 | 0 | 0 | 0 | Monetary gold and SDR |
| 4 Numerário e depósitos | AF.2 | 244 472 | 314 757 | -70 285 | 42 487 | 0 | 42 487 | 50 033 | 295 277 | -245 244 | 7 298 | 19 480 | -12 181 | 144 654 | 0 | 144 654 | 143 390 | 73 105 | 70 285 | Currency and deposits |
| 5 Numerário | AF.21 | 7 330 | 1 740 | 5 590 | 1 860 | 0 | 1 860 | 1 487 | 1 215 | 272 | 67 | 525 | -458 | 3 916 | 0 | 3 916 | 0 | 5 590 | -5 590 | Currency |
| 6 Depósitos transferíveis e outros depósitos | AF.22+AF.29 | 237 142 | 313 017 | -75 875 | 40 626 | 0 | 40 626 | 48 546 | 294 062 | -245 516 | 7 231 | 18 955 | -11 724 | 140 738 | 0 | 140 738 | 143 390 | 67 515 | 75 875 | Transferable deposits and other deposits |
| 7 Títulos exceto ações | AF.3 | 148 981 | 183 709 | -34 727 | 1 769 | 35 465 | -33 696 | 125 732 | 50 218 | 75 514 | 1 476 | 98 053 | -96 577 | 20 005 | -27 | 20 032 | 138 898 | 104 171 | 34 727 | Securities other than shares |
| 8 Títulos exceto ações excluindo derivados financeiros | AF.33 | 148 178 | 183 074 | -34 896 | 1 768 | 34 805 | -33 037 | 124 887 | 50 218 | 74 669 | 1 545 | 98 051 | -96 506 | 19 978 | 0 | 19 978 | 138 898 | 104 002 | 34 896 | Securities other than shares excluding financial derivatives |
| 9 De curto prazo | AF.331 | 22 702 | 40 864 | -18 162 | 149 | 22 771 | -22 622 | 22 097 | 1 855 | 20 242 | 35 | 16 239 | -16 204 | 422 | 0 | 422 | 22 375 | 4 214 | 18 162 | Short-term |
| 10 De longo prazo | AF.332 | 125 476 | 142 210 | -16 734 | 1 619 | 12 034 | -10 415 | 102 791 | 48 363 | 54 428 | 1 510 | 81 812 | -80 302 | 19 556 | 0 | 19 556 | 116 523 | 99 789 | 16 734 | Long-term |
| 11 Derivados financeiros | AF.34 | 803 | 635 | 168 | 1 | 660 | -659 | 844 | 0 | 844 | -69 | 2 | -71 | 27 | -27 | 54 | 0 | 168 | -168 | Financial derivatives |
| 12 Empréstimos | AF.4 | 356 612 | 380 894 | -24 282 | 22 009 | 178 709 | -156 699 | 303 884 | 28 480 | 275 404 | 2 978 | 15 876 | -12 898 | 27 741 | 157 829 | -130 088 | 59 249 | 34 967 | 24 282 | Loans |
| 13 De curto prazo | AF.41 | 61 827 | 55 033 | 6 794 | 2 334 | 42 472 | -40 138 | 58 727 | 737 | 57 991 | 766 | 2 214 | -1 448 | 0 | 9 611 | -9 611 | 1 198 | 7 991 | -6 794 | Short-term |
| 14 De longo prazo | AF.42 | 294 785 | 325 860 | -31 075 | 19 675 | 136 236 | -116 561 | 245 157 | 27 743 | 217 414 | 2 212 | 13 662 | -11 450 | 27 741 | 148 218 | -120 477 | 58 051 | 26 976 | 31 075 | Long-term |
| 15 Ações e outras participações | AF.5 | 223 512 | 265 284 | -41 772 | 46 076 | 164 394 | -118 318 | 44 806 | 100 890 | -56 084 | 25 828 | 0 | 25 828 | 106 802 | 0 | 106 802 | 107 153 | 65 380 | 41 772 | Shares and other equity |
| 16 Ações e outras participações excluindo fundos de investimento | AF.51 | 198 239 | 248 342 | -50 103 | 43 511 | 164 394 | -120 883 | 38 559 | 83 947 | -45 388 | 24 541 | 0 | 24 541 | 91 628 | 0 | 91 628 | 106 506 | 56 403 | 50 103 | Shares and other equity excluding mutual funds shares |
| 17 Unidades de participação em fundos de investimento | AF.52 | 25 273 | 16 943 | 8 330 | 2 565 | 0 | 2 565 | 6 247 | 16 943 | -10 696 | 1 287 | 0 | 1 287 | 15 174 | 0 | 15 174 | 647 | 8 977 | -8 330 | Mutual funds shares |
| 18 Reservas técnicas de seguros | AF.6 | 71 421 | 71 228 | 193 | 2 898 | 2 074 | 825 | 408 | 69 154 | -68 746 | 20 | 0 | 20 | 68 095 | 0 | 68 095 | 215 | 408 | -193 | Insurance technical reserves |
| 19 Seguros de vida e fundos de pensões | AF.61 | 64 021 | 64 021 | -0 | 0 | 2 074 | -2 074 | 0 | 61 947 | -61 947 | 0 | 0 | 0 | 64 021 | 0 | 64 021 | 0 | 0 | 0 | Net equity of households in life insurance & pension funds reserves |
| 20 Outras | AF.62 | 7 400 | 7 207 | 193 | 2 898 | 0 | 2 898 | 408 | 7 207 | -6 799 | 20 | 0 | 20 | 4 073 | 0 | 4 073 | 215 | 408 | -193 | Other |
| 21 Outros débitos e créditos | AF.7 | 66 207 | 64 676 | 1 531 | 27 028 | 23 286 | 3 742 | 18 976 | 19 545 | -569 | 8 110 | 5 550 | 2 560 | 12 093 | 16 295 | -4 202 | 10 114 | 11 645 | -1 531 | Other accounts receivable and payable |
| 22 Créditos comerciais e adiantamentos | AF.71 | 30 028 | 29 171 | 857 | 26 810 | 12 137 | 14 673 | 253 | 292 | -39 | 1 032 | 1 940 | -908 | 1 932 | 14 801 | -12 869 | 9 714 | 10 571 | -857 | Trade credits and advances |
| 23 Outros | AF.79 | 36 179 | 35 505 | 674 | 217 | 11 148 | -10 931 | 18 723 | 19 253 | -530 | 7 078 | 3 610 | 3 468 | 10 161 | 1 494 | 8 667 | 400 | 1 074 | -674 | Other |

## F.2.1.3 CONTAS NACIONAIS FINANCEIRAS - PATRIMÓNIOS FINANCEIROS

**Por setor institucional e instrumento financeiro - 2009**
**Valores consolidados**

## NATIONAL FINANCIAL ACCOUNTS - FINANCIAL ASSETS AND LIABILITIES

**By institutional sector and financial instrument - 2009**
**Consolidated values**

Fonte / Source: Banco de Portugal

$10^6$ euros

| | Código SEC 95 | (S.1) Total da economia | | | (S.11) Sociedades não financeiras | | | (S.12) Sociedades financeiras | | | (S.13) Administrações públicas | | | (S.14+S.15) Particulares | | | (S.2) Resto do mundo | | | |
|---|---|---|---|---|---|---|---|---|---|---|---|---|---|---|---|---|---|---|---|---|
| | | Ativos | Passivos | Saldo | Ativos | Passivos | Saldo | Ativos | Passivos | Saldo | Ativos | Passivos | Saldo | Ativos | Passivos | Saldo | Ativos | Passivos | Saldo | |
| | ESA 95 Code | Total economy | | | Non-financial corporations | | | Financial corporations | | | General government | | | Households+NPISH | | | Rest of the world | | | |
| | | Assets | Liabilities | Net | Assets | Liabilities | Net | Assets | Liabilities | Net | Assets | Liabilities | Net | Assets | Liabilities | Net | Assets | Liabilities | Net | |
| | | 1 | 2 | 3 | 4 | 5 | 6 | 7 | 8 | 9 | 10 | 11 | 12 | 13 | 14 | 15 | 16 | 17 | 18 | |
| 1 Ativos financeiros líquidos | BF.90 | 1 185 025 | 1 366 810 | -181 785 | 154 722 | 430 503 | -275 781 | 593 517 | 601 102 | -7 585 | 48 662 | 158 354 | -109 693 | 388 125 | 176 851 | 211 274 | 505 491 | 313 374 | 192 117 | Net financial assets |
| 2 por memória: em percentagem do PIB | | | | -107.9 | | | -163.6 | | | -4.5 | | | -65.1 | | | 125.4 | | | 114.0 | memo item: as a percentage of GDP |
| 3 Ouro monetário e DSE | AF.1 | 10 332 | 0 | 10 332 | 0 | 0 | 0 | 10 332 | 0 | 10 332 | 0 | 0 | 0 | 0 | 0 | 0 | 0 | 0 | 0 | Monetary gold and SDR |
| 4 Numerário e depósitos | AF.2 | 246 701 | 319 105 | -72 404 | 42 553 | 0 | 42 553 | 51 646 | 300 157 | -248 512 | 6 794 | 18 948 | -12 154 | 145 708 | 0 | 145 708 | 146 499 | 74 095 | 72 404 | Currency and deposits |
| 5 Numerário | AF.21 | 7 604 | 1 049 | 6 554 | 1 726 | 0 | 1 726 | 1 754 | 504 | 1 250 | 10 | 545 | -535 | 4 113 | 0 | 4 113 | 0 | 6 554 | -6 554 | Currency |
| 6 Depósitos transferíveis e outros depósitos | AF.22+AF.29 | 239 098 | 318 056 | -78 958 | 40 826 | 0 | 40 826 | 49 891 | 299 653 | -249 761 | 6 785 | 18 403 | -11 618 | 141 595 | 0 | 141 595 | 146 499 | 67 541 | 78 958 | Transferable deposits and other deposits |
| 7 Títulos exceto ações | AF.3 | 170 284 | 218 177 | -47 893 | 2 506 | 37 235 | -34 729 | 146 200 | 66 583 | 79 618 | 1 832 | 114 385 | -112 553 | 19 745 | -26 | 19 771 | 167 359 | 119 466 | 47 893 | Securities other than shares |
| 8 Títulos exceto ações excluindo derivados financeiros | AF.33 | 169 792 | 217 241 | -47 450 | 2 502 | 36 291 | -33 789 | 145 644 | 66 583 | 79 062 | 1 879 | 114 367 | -112 488 | 19 766 | 0 | 19 766 | 167 359 | 119 910 | 47 450 | Securities other than shares excluding financial derivatives |
| 9 De curto prazo | AF.331 | 20 410 | 44 074 | -23 664 | 193 | 22 483 | -22 290 | 19 919 | 1 264 | 18 655 | 14 | 20 327 | -20 313 | 284 | 0 | 284 | 26 372 | 2 708 | 23 664 | Short-term |
| 10 De longo prazo | AF.332 | 149 381 | 173 167 | -23 786 | 2 309 | 13 808 | -11 499 | 125 725 | 65 318 | 60 407 | 1 865 | 94 040 | -92 175 | 19 482 | 0 | 19 482 | 140 988 | 117 202 | 23 786 | Long-term |
| 11 Derivados financeiros | AF.34 | 492 | 936 | -444 | 3 | 944 | -941 | 556 | 0 | 556 | -47 | 18 | -65 | -21 | -26 | 6 | 0 | -444 | 444 | Financial derivatives |
| 12 Empréstimos | AF.4 | 364 536 | 386 359 | -21 823 | 23 202 | 181 313 | -158 111 | 311 470 | 25 804 | 285 666 | 2 751 | 18 505 | -15 753 | 27 112 | 160 737 | -133 625 | 58 363 | 36 540 | 21 823 | Loans |
| 13 De curto prazo | AF.41 | 55 177 | 49 138 | 6 039 | 1 577 | 38 087 | -36 510 | 53 025 | 682 | 52 343 | 575 | 1 726 | -1 151 | 0 | 8 643 | -8 643 | 969 | 7 008 | -6 039 | Short-term |
| 14 De longo prazo | AF.42 | 309 359 | 337 221 | -27 862 | 21 625 | 143 226 | -121 601 | 258 445 | 25 122 | 233 323 | 2 177 | 16 779 | -14 602 | 27 112 | 152 094 | -124 982 | 57 394 | 29 532 | 27 862 | Long-term |
| 15 Ações e outras participações | AF.5 | 244 742 | 295 981 | -51 239 | 53 501 | 181 911 | -128 410 | 51 665 | 114 070 | -62 405 | 28 725 | 0 | 28 725 | 110 851 | 0 | 110 851 | 122 272 | 71 033 | 51 239 | Shares and other equity |
| 16 Ações e outras participações excluindo fundos de investimento | AF.51 | 217 086 | 276 259 | -59 173 | 50 627 | 181 911 | -131 285 | 45 729 | 94 348 | -48 618 | 27 208 | 0 | 27 208 | 93 521 | 0 | 93 521 | 121 059 | 61 886 | 59 173 | Shares and other equity excluding mutual funds shares |
| 17 Unidades de participação em fundos de investimento | AF.52 | 27 656 | 19 722 | 7 934 | 2 874 | 0 | 2 874 | 5 936 | 19 722 | -13 787 | 1 517 | 0 | 1 517 | 17 330 | 0 | 17 330 | 1 213 | 9 147 | -7 934 | Mutual funds shares |
| 18 Reservas técnicas de seguros | AF.6 | 76 505 | 76 260 | 245 | 2 961 | 1 950 | 1 011 | 465 | 74 310 | -73 846 | 20 | 0 | 20 | 73 059 | 0 | 73 059 | 220 | 465 | -245 | Insurance technical reserves |
| 19 Seguros de vida e fundos de pensões | AF.61 | 68 909 | 68 909 | 0 | 0 | 1 950 | -1 950 | 0 | 66 959 | -66 959 | 0 | 0 | 0 | 68 909 | 0 | 68 909 | 0 | 0 | 0 | Net equity of households in life insurance & pension funds reserves |
| 20 Outras | AF.62 | 7 596 | 7 351 | 245 | 2 961 | 0 | 2 961 | 465 | 7 351 | -6 886 | 20 | 0 | 20 | 4 150 | 0 | 4 150 | 220 | 465 | -245 | Other |
| 21 Outros débitos e créditos | AF.7 | 71 926 | 70 928 | 998 | 29 999 | 28 093 | 1 907 | 21 740 | 20 178 | 1 561 | 8 539 | 6 516 | 2 022 | 11 648 | 16 140 | -4 492 | 10 778 | 11 776 | -998 | Other accounts receivable and payable |
| 22 Créditos comerciais e adiantamentos | AF.71 | 34 103 | 33 250 | 853 | 29 880 | 13 719 | 16 161 | 254 | 395 | -141 | 1 110 | 3 151 | -2 041 | 2 859 | 15 984 | -13 126 | 10 323 | 11 175 | -853 | Trade credits and advances |
| 23 Outros | AF.79 | 37 823 | 37 677 | 146 | 119 | 14 373 | -14 254 | 21 486 | 19 783 | 1 703 | 7 429 | 3 365 | 4 064 | 8 790 | 156 | 8 634 | 455 | 601 | -146 | Other |

## F.2.1.4 CONTAS NACIONAIS FINANCEIRAS - PATRIMÓNIOS FINANCEIROS

**Por setor institucional e instrumento financeiro - 2010**

**Valores consolidados**

## NATIONAL FINANCIAL ACCOUNTS - FINANCIAL ASSETS AND LIABILITIES

**By institutional sector and financial instrument - 2010**

**Consolidated values**

Fonte / Source: Banco de Portugal

$10^6$ euros

| | Código SEC 95 | (S.1) Total da economia | | | (S.11) Sociedades não financeiras | | | (S.12) Sociedades financeiras | | | (S.13) Administrações públicas | | | (S.14+S.15) Particulares | | | (S.2) Resto do mundo | | | |
|---|---|---|---|---|---|---|---|---|---|---|---|---|---|---|---|---|---|---|---|---|
| | | Ativos | Passivos | Saldo | Ativos | Passivos | Saldo | Ativos | Passivos | Saldo | Ativos | Passivos | Saldo | Ativos | Passivos | Saldo | Ativos | Passivos | Saldo | |
| | ESA 95 Code | Total economy | | | Non-financial corporations | | | Financial corporations | | | General government | | | Households+NPISH | | | Rest of the world | | | |
| | | Assets | Liabilities | Net | Assets | Liabilities | Net | Assets | Liabilities | Net | Assets | Liabilities | Net | Assets | Liabilities | Net | Assets | Liabilities | Net | |
| | | 1 | 2 | 3 | 4 | 5 | 6 | 7 | 8 | 9 | 10 | 11 | 12 | 13 | 14 | 15 | 16 | 17 | 18 | |
| 1 Ativos financeiros líquidos | BF.90 | 1 238 340 | 1 417 723 | -179 383 | 166 127 | 446 309 | -280 182 | 619 823 | 622 134 | -2 312 | 58 463 | 169 676 | -111 214 | 393 928 | 179 603 | 214 325 | 519 163 | 325 837 | 193 326 | Net financial assets |
| 2 por memória: em percentagem do PIB | | | | -103.8 | | | -162.1 | | | -1.3 | | | -64.3 | | | 124.0 | | | 111.8 | memo item: as a percentage of GDP |
| 3 Ouro monetário e DSE | AF.1 | 13 944 | 0 | 13 944 | 0 | 0 | 0 | 13 944 | 0 | 13 944 | 0 | 0 | 0 | 0 | 0 | 0 | 0 | 0 | 0 | Monetary gold and SDR |
| 4 Numerário e depósitos | AF.2 | 255 541 | 351 428 | -95 887 | 48 650 | 0 | 48 650 | 50 583 | 333 316 | -282 733 | 7 680 | 18 113 | -10 433 | 148 628 | 0 | 148 628 | 171 064 | 75 176 | 95 887 | Currency and deposits |
| 5 Numerário | AF.21 | 8 442 | 831 | 7 611 | 1 937 | 0 | 1 937 | 1 758 | 263 | 1 496 | 35 | 568 | -533 | 4 711 | 0 | 4 711 | 0 | 7 611 | -7 611 | Currency |
| 6 Depósitos transferíveis e outros depósitos | AF.22+AF.29 | 247 099 | 350 597 | -103 498 | 46 713 | 0 | 46 713 | 48 824 | 333 053 | -284 229 | 7 645 | 17 544 | -9 900 | 143 918 | 0 | 143 918 | 171 064 | 67 566 | 103 498 | Transferable deposits and other deposits |
| 7 Títulos exceto ações | AF.3 | 187 923 | 219 934 | -32 010 | 2 629 | 38 943 | -36 313 | 161 021 | 60 528 | 100 493 | 1 952 | 120 489 | -118 536 | 22 321 | -26 | 22 346 | 150 731 | 118 720 | 32 010 | Securities other than shares |
| 8 Títulos exceto ações excluindo derivados financeiros | AF.33 | 188 071 | 218 950 | -30 879 | 2 625 | 37 971 | -35 346 | 161 286 | 60 528 | 100 758 | 1 841 | 120 451 | -118 610 | 22 320 | 0 | 22 320 | 150 731 | 119 852 | 30 879 | Securities other than shares excluding financial derivatives |
| 9 De curto prazo | AF.331 | 29 201 | 43 575 | -14 374 | 543 | 22 616 | -22 073 | 28 127 | 350 | 27 777 | 22 | 20 609 | -20 587 | 508 | 0 | 508 | 20 395 | 6 021 | 14 374 | Short-term |
| 10 De longo prazo | AF.332 | 158 870 | 175 375 | -16 505 | 2 082 | 15 355 | -13 273 | 133 159 | 60 178 | 72 980 | 1 818 | 99 842 | -98 024 | 21 812 | 0 | 21 812 | 130 336 | 113 831 | 16 505 | Long-term |
| 11 Derivados financeiros | AF.34 | -148 | 984 | -1 132 | 4 | 972 | -967 | -265 | 0 | -265 | 112 | 38 | 74 | 1 | -26 | 27 | 0 | -1 132 | 1 132 | Financial derivatives |
| 12 Empréstimos | AF.4 | 381 939 | 395 600 | -13 661 | 29 790 | 183 689 | -153 899 | 320 256 | 26 918 | 293 339 | 4 111 | 22 533 | -18 422 | 27 781 | 162 460 | -134 679 | 60 893 | 47 232 | 13 661 | Loans |
| 13 De curto prazo | AF.41 | 51 360 | 46 667 | 4 693 | 1 255 | 33 585 | -32 331 | 48 596 | 1 503 | 47 093 | 791 | 3 821 | -3 030 | 718 | 7 758 | -7 040 | 1 184 | 5 877 | -4 693 | Short-term |
| 14 De longo prazo | AF.42 | 330 580 | 348 933 | -18 353 | 28 536 | 150 104 | -121 568 | 271 660 | 25 415 | 246 245 | 3 320 | 18 712 | -15 392 | 27 063 | 154 702 | -127 639 | 59 709 | 41 355 | 18 353 | Long-term |
| 15 Ações e outras participações | AF.5 | 245 789 | 297 850 | -52 061 | 50 455 | 187 218 | -136 763 | 52 893 | 110 632 | -57 738 | 34 359 | 0 | 34 359 | 108 082 | 0 | 108 082 | 124 242 | 72 181 | 52 061 | Shares and other equity |
| 16 Ações e outras participações excluindo fundos de investimento | AF.51 | 217 437 | 279 350 | -61 913 | 47 597 | 187 218 | -139 621 | 46 650 | 92 131 | -45 481 | 31 229 | 0 | 31 229 | 91 959 | 0 | 91 959 | 123 152 | 61 239 | 61 913 | Shares and other equity excluding mutual funds shares |
| 17 Unidades de participação em fundos de investimento | AF.52 | 28 353 | 18 501 | 9 852 | 2 858 | 0 | 2 858 | 6 243 | 18 501 | -12 258 | 3 130 | 0 | 3 130 | 16 122 | 0 | 16 122 | 1 090 | 10 942 | -9 852 | Mutual funds shares |
| 18 Reservas técnicas de seguros | AF.6 | 80 044 | 79 763 | 281 | 2 724 | 4 228 | -1 504 | 483 | 75 535 | -75 052 | 19 | 0 | 19 | 76 818 | 0 | 76 818 | 202 | 483 | -281 | Insurance technical reserves |
| 19 Seguros de vida e fundos de pensões | AF.61 | 73 007 | 73 007 | 0 | 0 | 4 228 | -4 228 | 0 | 68 778 | -68 778 | 0 | 0 | 0 | 73 007 | 0 | 73 007 | 0 | 0 | 0 | Net equity of households in life insurance & pension funds reserves |
| 20 Outras | AF.62 | 7 037 | 6 756 | 281 | 2 724 | 0 | 2 724 | 483 | 6 756 | -6 273 | 19 | 0 | 19 | 3 811 | 0 | 3 811 | 202 | 483 | -281 | Other |
| 21 Outros débitos e créditos | AF.7 | 73 159 | 73 148 | 12 | 31 878 | 32 231 | -353 | 20 642 | 15 206 | 5 436 | 10 341 | 8 542 | 1 799 | 10 298 | 17 169 | -6 871 | 12 032 | 12 044 | -12 | Other accounts receivable and payable |
| 22 Créditos comerciais e adiantamentos | AF.71 | 32 469 | 32 934 | -465 | 29 727 | 14 362 | 15 365 | 206 | 447 | -240 | 285 | 3 933 | -3 648 | 2 251 | 14 192 | -11 941 | 11 620 | 11 156 | 465 | Trade credits and advances |
| 23 Outros | AF.79 | 40 690 | 40 214 | 476 | 2 151 | 17 868 | -15 718 | 20 436 | 14 760 | 5 677 | 10 056 | 4 609 | 5 447 | 8 047 | 2 977 | 5 071 | 412 | 888 | -476 | Other |

## F.2.1.5 CONTAS NACIONAIS FINANCEIRAS - PATRIMÓNIOS FINANCEIROS

**Por setor institucional e instrumento financeiro - 2011**
**Valores consolidados**

## NATIONAL FINANCIAL ACCOUNTS - FINANCIAL ASSETS AND LIABILITIES

**Institutional sector and financial instrument - 2011**
**Consolidated values**

Fonte / Source: Banco de Portugal

$10^6$ euros

| | Código SEC 95 | (S.1) Total da economia | | | (S.11) Sociedades não financeiras | | | (S.12) Sociedades financeiras | | | (S.13) Administrações públicas | | | (S.14+S.15) Particulares | | | (S.2) Resto do mundo | | | |
|---|---|---|---|---|---|---|---|---|---|---|---|---|---|---|---|---|---|---|---|---|
| | | Ativos | Passivos | Saldo | Ativos | Passivos | Saldo | Ativos | Passivos | Saldo | Ativos | Passivos | Saldo | Ativos | Passivos | Saldo | Ativos | Passivos | Saldo | |
| | ESA 95 Code | Total economy | | | Non-financial corporations | | | Financial corporations | | | General government | | | Households+NPISH | | | Rest of the world | | | |
| | | Assets | Liabilities | Net | Assets | Liabilities | Net | Assets | Liabilities | Net | Assets | Liabilities | Net | Assets | Liabilities | Net | Assets | Liabilities | Net | |
| | | 1 | 2 | 3 | 4 | 5 | 6 | 7 | 8 | 9 | 10 | 11 | 12 | 13 | 14 | 15 | 16 | 17 | 18 | |
| **1** Ativos financeiros líquidos | BF.90 | 1 190 199 | 1 362 694 | -172 496 | 160 694 | 443 979 | -283 286 | 573 404 | 577 964 | -4 560 | 73 748 | 167 203 | -93 455 | 382 353 | 173 548 | 208 805 | 483 971 | 295 570 | 188 401 | Net financial assets |
| **2** por memória: em percentagem do PIB | | | | -100.8 | | | -165.6 | | | -2.7 | | | -54.6 | | | 122.1 | | | 110.1 | memo item: as a percentage of GDP |
| **3** Ouro monetário e DSE | AF.1 | 15 905 | 0 | 15 905 | 0 | 0 | 0 | 15 905 | 0 | 15 905 | 0 | 0 | 0 | 0 | 0 | 0 | 0 | 0 | 0 | Monetary gold and SDR |
| **4** Numerário e depósitos | AF.2 | 262 074 | 332 663 | -70 588 | 43 517 | 0 | 43 517 | 43 656 | 317 660 | -274 004 | 17 964 | 15 003 | 2 961 | 156 937 | 0 | 156 937 | 138 437 | 67 848 | 70 588 | Currency and deposits |
| **5** Numerário | AF.21 | 8 249 | -504 | 8 752 | 1 752 | 0 | 1 752 | 2 024 | -1 093 | 3 117 | 32 | 589 | -557 | 4 441 | 0 | 4 441 | 0 | 8 752 | -8 752 | Currency |
| **6** Depósitos transferíveis e outros depósitos | AF.22+AF.29 | 253 826 | 333 166 | -79 340 | 41 765 | 0 | 41 765 | 41 632 | 318 752 | -277 121 | 17 932 | 14 414 | 3 518 | 152 497 | 0 | 152 497 | 138 437 | 59 096 | 79 340 | Transferable deposits and other deposits |
| **7** Títulos exceto ações | AF.3 | 158 493 | 179 423 | -20 930 | 2 426 | 42 655 | -40 229 | 131 682 | 50 708 | 80 974 | 2 652 | 86 067 | -83 415 | 21 733 | -7 | 21 741 | 111 585 | 90 655 | 20 930 | Securities other than shares |
| **8** Títulos exceto ações excluindo derivados financeiros | AF.33 | 158 157 | 176 687 | -18 530 | 2 424 | 40 825 | -38 400 | 131 770 | 50 708 | 81 062 | 2 243 | 85 154 | -82 911 | 21 719 | 0 | 21 719 | 111 585 | 93 054 | 18 530 | Securities other than shares excluding financial derivatives |
| **9** De curto prazo | AF.331 | 32 384 | 35 925 | -3 541 | 504 | 24 644 | -24 140 | 30 482 | 312 | 30 170 | 7 | 10 969 | -10 962 | 1 391 | 0 | 1 391 | 13 110 | 9 570 | 3 541 | Short-term |
| **10** De longo prazo | AF.332 | 125 773 | 140 763 | -14 990 | 1 921 | 16 181 | -14 260 | 101 288 | 50 396 | 50 892 | 2 236 | 74 185 | -71 949 | 20 328 | 0 | 20 328 | 98 475 | 83 485 | 14 990 | Long-term |
| **11** Derivados financeiros | AF.34 | 336 | 2 736 | -2 400 | 1 | 1 830 | -1 829 | -88 | 0 | -88 | 408 | 913 | -504 | 14 | -7 | 22 | 0 | -2 400 | 2 400 | Financial derivatives |
| **12** Empréstimos | AF.4 | 378 385 | 433 743 | -55 357 | 30 868 | 180 854 | -149 986 | 314 946 | 35 952 | 278 994 | 4 598 | 58 577 | -53 979 | 27 974 | 158 360 | -130 386 | 107 825 | 52 467 | 55 357 | Loans |
| **13** De curto prazo | AF.41 | 50 707 | 45 716 | 4 991 | 1 335 | 33 154 | -31 820 | 48 251 | 1 573 | 46 678 | 388 | 3 959 | -3 571 | 733 | 7 031 | -6 298 | 2 462 | 7 453 | -4 991 | Short-term |
| **14** De longo prazo | AF.42 | 327 678 | 388 026 | -60 348 | 29 534 | 147 700 | -118 166 | 266 694 | 34 379 | 232 315 | 4 210 | 54 618 | -50 408 | 27 240 | 151 329 | -124 088 | 105 362 | 45 014 | 60 348 | Long-term |
| **15** Ações e outras participações | AF.5 | 229 911 | 273 564 | -43 654 | 51 380 | 178 892 | -127 511 | 43 307 | 94 673 | -51 365 | 34 732 | 0 | 34 732 | 100 491 | 0 | 100 491 | 111 954 | 68 301 | 43 654 | Shares and other equity |
| **16** Ações e outras participações excluindo fundos de investimento | AF.51 | 206 673 | 258 403 | -51 730 | 48 187 | 178 892 | -130 705 | 38 196 | 79 511 | -41 315 | 31 989 | 0 | 31 989 | 88 301 | 0 | 88 301 | 111 080 | 59 350 | 51 730 | Shares and other equity excluding mutual funds shares |
| **17** Unidades de participação em fundos de investimento | AF.52 | 23 238 | 15 162 | 8 076 | 3 194 | 0 | 3 194 | 5 111 | 15 162 | -10 051 | 2 743 | 0 | 2 743 | 12 190 | 0 | 12 190 | 875 | 8 951 | -8 076 | Mutual funds shares |
| **18** Reservas técnicas de seguros | AF.6 | 65 995 | 65 753 | 242 | 2 833 | 4 085 | -1 252 | 452 | 61 668 | -61 216 | 19 | 0 | 19 | 62 690 | 0 | 62 690 | 210 | 452 | -242 | Insurance technical reserves |
| **19** Seguros de vida e fundos de pensões | AF.61 | 58 733 | 58 733 | 0 | 0 | 4 085 | -4 085 | 0 | 54 648 | -54 648 | 0 | 0 | 0 | 58 733 | 0 | 58 733 | 0 | 0 | 0 | Net equity of households in life insurance & pension funds reserves |
| **20** Outras | AF.62 | 7 261 | 7 020 | 242 | 2 833 | 0 | 2 833 | 452 | 7 020 | -6 568 | 19 | 0 | 19 | 3 957 | 0 | 3 957 | 210 | 452 | -242 | Other |
| **21** Outros débitos e créditos | AF.7 | 79 436 | 77 549 | 1 887 | 29 668 | 37 493 | -7 825 | 23 456 | 17 304 | 6 152 | 13 783 | 7 556 | 6 227 | 12 528 | 15 196 | -2 668 | 13 960 | 15 847 | -1 887 | Other accounts receivable and payable |
| **22** Créditos comerciais e adiantamentos | AF.71 | 31 834 | 32 756 | -922 | 29 653 | 15 135 | 14 518 | 124 | 274 | -150 | 297 | 3 539 | -3 242 | 1 760 | 13 808 | -12 049 | 12 955 | 12 033 | 922 | Trade credits and advances |
| **23** Outros | AF.79 | 47 602 | 44 793 | 2 809 | 15 | 22 358 | -22 343 | 23 332 | 17 030 | 6 302 | 13 486 | 4 017 | 9 469 | 10 768 | 1 388 | 9 380 | 1 006 | 3 814 | -2 809 | Other |

## F.2.1.6 CONTAS NACIONAIS FINANCEIRAS - PATRIMÓNIOS FINANCEIROS

**Por setor institucional e instrumento financeiro - 2012**

**Valores consolidados**

## NATIONAL FINANCIAL ACCOUNTS - FINANCIAL ASSETS AND LIABILITIES

**By institutional sector and financial instrument - 2012**

**Consolidated values**

Fonte / Source: Banco de Portugal

$10^6$ euros

| | Código SEC 95 | (S.1) Total da economia | | | (S.11) Sociedades não financeiras | | | (S.12) Sociedades financeiras | | | (S.13) Administrações públicas | | | (S.14+S.15) Particulares | | | (S.2) Resto do mundo | | | |
|---|---|---|---|---|---|---|---|---|---|---|---|---|---|---|---|---|---|---|---|---|
| | | Ativos | Passivos | Saldo | Ativos | Passivos | Saldo | Ativos | Passivos | Saldo | Ativos | Passivos | Saldo | Ativos | Passivos | Saldo | Ativos | Passivos | Saldo | |
| | ESA 95 Code | Total economy | | | Non-financial corporations | | | Financial corporations | | | General government | | | Households+NPISH | | | Rest of the world | | | |
| | | Assets | Liabilities | Net | Assets | Liabilities | Net | Assets | Liabilities | Net | Assets | Liabilities | Net | Assets | Liabilities | Net | Assets | Liabilities | Net | |
| | | 1 | 2 | 3 | 4 | 5 | 6 | 7 | 8 | 9 | 10 | 11 | 12 | 13 | 14 | 15 | 16 | 17 | 18 | |
| 1 Ativos financeiros líquidos | BF.90 | 1 181 264 | 1 366 025 | -184 761 | 156 051 | 435 651 | -279 601 | 555 323 | 553 370 | 1 954 | 83 150 | 212 197 | -129 047 | 386 741 | 164 807 | 221 934 | 490 009 | 288 814 | 201 195 | Net financial assets |
| 2 por memória: em percentagem do PIB | | | | -111.7 | | | -169.0 | | | 1.2 | | | -78.0 | | | 134.2 | | | 121.6 | memo item: as a percentage of GDP |
| 3 Ouro monetário e DSE | AF.1 | 16 434 | 0 | 16 434 | 0 | 0 | 0 | 16 434 | 0 | 16 434 | 0 | 0 | 0 | 0 | 0 | 0 | 0 | 0 | 0 | Monetary gold and SDR |
| 4 Numerário e depósitos | AF.2 | 255 750 | 331 521 | -75 771 | 38 908 | 0 | 38 908 | 44 499 | 317 955 | -273 456 | 19 160 | 13 566 | 5 594 | 153 183 | 0 | 153 183 | 144 725 | 68 953 | 75 771 | Currency and deposits |
| 5 Numerário | AF.21 | 7 163 | -2 342 | 9 505 | 1 162 | 0 | 1 162 | 2 900 | -2 935 | 5 835 | 38 | 593 | -555 | 3 063 | 0 | 3 063 | 0 | 9 505 | -9 505 | Currency |
| 6 Depósitos transferíveis e outros depósitos | AF.22+AF.29 | 248 587 | 333 863 | -85 276 | 37 746 | 0 | 37 746 | 41 599 | 320 890 | -279 291 | 19 122 | 12 973 | 6 149 | 150 120 | 0 | 150 120 | 144 725 | 59 448 | 85 276 | Transferable deposits and other deposits |
| 7 Títulos exceto ações | AF.3 | 171 323 | 193 065 | -21 743 | 2 619 | 44 450 | -41 831 | 133 594 | 42 019 | 91 575 | 9 038 | 106 601 | -97 563 | 26 072 | -4 | 26 076 | 105 294 | 83 551 | 21 743 | Securities other than shares |
| 8 Títulos exceto ações excluindo derivados financeiros | AF.33 | 171 469 | 189 570 | -18 101 | 2 618 | 42 150 | -39 532 | 134 143 | 42 019 | 92 124 | 8 640 | 105 401 | -96 760 | 26 067 | 0 | 26 067 | 105 294 | 87 193 | 18 101 | Securities other than shares excluding financial derivatives |
| 9 De curto prazo | AF.331 | 30 096 | 37 358 | -7 262 | 357 | 23 640 | -23 283 | 27 156 | 2 164 | 24 992 | 8 | 11 554 | -11 546 | 2 576 | 0 | 2 576 | 14 473 | 7 211 | 7 262 | Short-term |
| 10 De longo prazo | AF.332 | 141 372 | 152 212 | -10 839 | 2 262 | 18 510 | -16 248 | 106 987 | 39 855 | 67 132 | 8 632 | 93 847 | -85 214 | 23 491 | 0 | 23 491 | 90 821 | 79 982 | 10 839 | Long-term |
| 11 Derivados financeiros | AF.34 | -146 | 3 496 | -3 641 | 1 | 2 300 | -2 299 | -549 | 0 | -549 | 397 | 1 200 | -803 | 5 | -4 | 9 | 0 | -3 641 | 3 641 | Financial derivatives |
| 12 Empréstimos | AF.4 | 362 289 | 431 228 | -68 940 | 32 014 | 176 347 | -144 333 | 295 939 | 18 618 | 277 321 | 5 805 | 85 317 | -79 512 | 28 530 | 150 946 | -122 416 | 121 608 | 52 669 | 68 940 | Loans |
| 13 De curto prazo | AF.41 | 42 115 | 39 491 | 2 624 | 729 | 30 127 | -29 398 | 40 126 | 1 532 | 38 594 | 524 | 1 966 | -1 442 | 736 | 5 866 | -5 130 | 1 657 | 4 281 | -2 624 | Short-term |
| 14 De longo prazo | AF.42 | 320 173 | 391 737 | -71 564 | 31 285 | 146 220 | -114 935 | 255 813 | 17 086 | 238 727 | 5 281 | 83 351 | -78 070 | 27 794 | 145 080 | -117 286 | 119 952 | 48 388 | 71 564 | Long-term |
| 15 Ações e outras participações | AF.5 | 231 455 | 270 149 | -38 693 | 49 528 | 173 806 | -124 278 | 41 210 | 96 342 | -55 132 | 37 955 | 0 | 37 955 | 102 762 | 0 | 102 762 | 104 546 | 65 852 | 38 694 | Shares and other equity |
| 16 Ações e outras participações excluindo fundos de investimento | AF.51 | 207 537 | 254 156 | -46 619 | 46 225 | 173 806 | -127 581 | 35 239 | 80 350 | -45 111 | 35 889 | 0 | 35 889 | 90 184 | 0 | 90 184 | 103 284 | 56 666 | 46 619 | Shares and other equity excluding mutual funds shares |
| 17 Unidades de participação em fundos de investimento | AF.52 | 23 918 | 15 992 | 7 925 | 3 303 | 0 | 3 303 | 5 971 | 15 992 | -10 022 | 2 066 | 0 | 2 066 | 12 578 | 0 | 12 578 | 1 262 | 9 187 | -7 925 | Mutual funds shares |
| 18 Reservas técnicas de seguros | AF.6 | 64 457 | 64 198 | 258 | 2 741 | 3 966 | -1 225 | 462 | 60 232 | -59 771 | 19 | 0 | 19 | 61 235 | 0 | 61 235 | 203 | 462 | -258 | Insurance technical reserves |
| 19 Seguros de vida e fundos de pensões | AF.61 | 57 402 | 57 402 | 0 | 0 | 3 966 | -3 966 | 0 | 53 436 | -53 436 | 0 | 0 | 0 | 57 402 | 0 | 57 402 | 0 | 0 | 0 | Net equity of households in life insurance & pension funds reserves |
| 20 Outras | AF.62 | 7 055 | 6 796 | 258 | 2 741 | 0 | 2 741 | 462 | 6 796 | -6 335 | 19 | 0 | 19 | 3 833 | 0 | 3 833 | 203 | 462 | -258 | Other |
| 21 Outros débitos e créditos | AF.7 | 79 558 | 75 863 | 3 695 | 30 241 | 37 082 | -6 841 | 23 185 | 18 203 | 4 982 | 11 173 | 6 713 | 4 460 | 14 958 | 13 865 | 1 093 | 13 632 | 17 327 | -3 695 | Other accounts receivable and payable |
| 22 Créditos comerciais e adiantamentos | AF.71 | 31 818 | 32 601 | -783 | 29 737 | 15 279 | 14 459 | 91 | 242 | -151 | 316 | 3 671 | -3 355 | 1 674 | 13 409 | -11 735 | 13 198 | 12 416 | 783 | Trade credits and advances |
| 23 Outros | AF.79 | 47 740 | 43 262 | 4 477 | 503 | 21 804 | -21 300 | 23 095 | 17 961 | 5 134 | 10 857 | 3 042 | 7 815 | 13 284 | 456 | 12 828 | 434 | 4 911 | -4 477 | Other |

## F.2.2.1 CONTAS NACIONAIS FINANCEIRAS - PATRIMÓNIOS FINANCEIROS

**Total da economia**
**Valores consolidados**

## NATIONAL FINANCIAL ACCOUNTS - FINANCIAL ASSETS AND LIABILITIES

**Total economy**
**Consolidated values**

Fonte / Source: Banco de Portugal

$10^6$ euros

| | Código SEC 95 | 2007 | | | 2008 | | | 2009 | | | 2010 | | | 2011 | | | 2012 | | | |
|---|---|---|---|---|---|---|---|---|---|---|---|---|---|---|---|---|---|---|---|---|
| | | Ativos | Passivos | Saldo | Ativos | Passivos | Saldo | Ativos | Passivos | Saldo | Ativos | Passivos | Saldo | Ativos | Passivos | Saldo | Ativos | Passivos | Saldo | |
| | ESA 95 Code | 2007 | | | 2008 | | | 2009 | | | 2010 | | | 2011 | | | 2012 | | | |
| | | Assets | Liabilities | Net | Assets | Liabilities | Net | Assets | Liabilities | Net | Assets | Liabilities | Net | Assets | Liabilities | Net | Assets | Liabilities | Net | |
| | | 1 | 2 | 3 | 4 | 5 | 6 | 7 | 8 | 9 | 10 | 11 | 12 | 13 | 14 | 15 | 16 | 17 | 18 | |
| **1** Ativos financeiros líquidos | BF.90 | 1 107 169 | 1 254 730 | -147 561 | 1 118 938 | 1 280 548 | -161 610 | 1 185 025 | 1 366 810 | -181 785 | 1 238 340 | 1 417 723 | -179 383 | 1 190 199 | 1 362 694 | -172 496 | 1 181 264 | 1 366 025 | -184 761 | Net financial assets |
| **2** por memória: em percentagem do PIB | | | | -87.1 | | | -94.0 | | | -107.9 | | | -103.8 | | | -100.8 | | | -111.7 | memo item: as a percentage of GDP |
| **3** Ouro monetário e DSE | AF.1 | 7 073 | 0 | 7 073 | 7 732 | 0 | 7 732 | 10 332 | 0 | 10 332 | 13 944 | 0 | 13 944 | 15 905 | 0 | 15 905 | 16 434 | 0 | 16 434 | Monetary gold and SDR |
| **4** Numerário e depósitos | AF.2 | 250 787 | 306 297 | -55 510 | 244 472 | 314 757 | -70 285 | 246 701 | 319 105 | -72 404 | 255 541 | 351 428 | -95 887 | 262 074 | 332 663 | -70 588 | 255 750 | 331 521 | -75 771 | Currency and deposits |
| **5** Numerário | AF.21 | 7 367 | 2 882 | 4 485 | 7 330 | 1 740 | 5 590 | 7 604 | 1 049 | 6 554 | 8 442 | 831 | 7 611 | 8 249 | -504 | 8 752 | 7 163 | -2 342 | 9 505 | Currency |
| **6** Depósitos transferíveis e outros depósitos | AF.22+AF.29 | 243 420 | 303 415 | -59 995 | 237 142 | 313 017 | -75 875 | 239 098 | 318 056 | -78 958 | 247 099 | 350 597 | -103 498 | 253 826 | 333 166 | -79 340 | 248 587 | 333 863 | -85 276 | Transferable deposits and other deposits |
| **7** Títulos exceto ações | AF.3 | 133 422 | 152 886 | -19 465 | 148 981 | 183 709 | -34 727 | 170 284 | 218 177 | -47 893 | 187 923 | 219 934 | -32 010 | 158 493 | 179 423 | -20 930 | 171 323 | 193 065 | -21 743 | Securities other than shares |
| **8** Títulos exceto ações excluindo derivados financeiros | AF.33 | 133 739 | 153 297 | -19 557 | 148 178 | 183 074 | -34 896 | 169 792 | 217 241 | -47 450 | 188 071 | 218 950 | -30 879 | 158 157 | 176 687 | -18 530 | 171 469 | 189 570 | -18 101 | Securities other than shares excluding financial derivatives |
| **9** De curto prazo | AF.331 | 19 058 | 29 595 | -10 538 | 22 702 | 40 864 | -18 162 | 20 410 | 44 074 | -23 664 | 29 201 | 43 575 | -14 374 | 32 384 | 35 925 | -3 541 | 30 096 | 37 358 | -7 262 | Short-term |
| **10** De longo prazo | AF.332 | 114 682 | 123 701 | -9 020 | 125 476 | 142 210 | -16 734 | 149 381 | 173 167 | -23 786 | 158 870 | 175 375 | -16 505 | 125 773 | 140 763 | -14 990 | 141 372 | 152 212 | -10 839 | Long-term |
| **11** Derivados financeiros | AF.34 | -318 | -410 | 93 | 803 | 635 | 168 | 492 | 936 | -444 | -148 | 984 | -1 132 | 336 | 2 736 | -2 400 | -146 | 3 496 | -3 641 | Financial derivatives |
| **12** Empréstimos | AF.4 | 326 909 | 360 423 | -33 513 | 356 612 | 380 894 | -24 282 | 364 536 | 386 359 | -21 823 | 381 939 | 395 600 | -13 661 | 378 385 | 433 743 | -55 357 | 362 289 | 431 228 | -68 940 | Loans |
| **13** De curto prazo | AF.41 | 52 883 | 54 122 | -1 239 | 61 827 | 55 033 | 6 794 | 55 177 | 49 138 | 6 039 | 51 360 | 46 667 | 4 693 | 50 707 | 45 716 | 4 991 | 42 115 | 39 491 | 2 624 | Short-term |
| **14** De longo prazo | AF.42 | 274 026 | 306 301 | -32 275 | 294 785 | 325 860 | -31 075 | 309 359 | 337 221 | -27 862 | 330 580 | 348 933 | -18 353 | 327 678 | 388 026 | -60 348 | 320 173 | 391 737 | -71 564 | Long-term |
| **15** Ações e outras participações | AF.5 | 257 340 | 304 543 | -47 203 | 223 512 | 265 284 | -41 772 | 244 742 | 295 981 | -51 239 | 245 789 | 297 850 | -52 061 | 229 911 | 273 564 | -43 654 | 231 455 | 270 149 | -38 693 | Shares and other equity |
| **16** Ações e outras participações excluindo fundos de investimento | AF.51 | 216 207 | 274 879 | -58 672 | 198 239 | 248 342 | -50 103 | 217 086 | 276 259 | -59 173 | 217 437 | 279 350 | -61 913 | 206 673 | 258 403 | -51 730 | 207 537 | 254 156 | -46 619 | Shares and other equity excluding mutual funds shares |
| **17** Unidades de participação em fundos de investimento | AF.52 | 41 133 | 29 664 | 11 469 | 25 273 | 16 943 | 8 330 | 27 656 | 19 722 | 7 934 | 28 353 | 18 501 | 9 852 | 23 238 | 15 162 | 8 076 | 23 918 | 15 992 | 7 925 | Mutual funds shares |
| **18** Reservas técnicas de seguros | AF.6 | 71 388 | 71 189 | 198 | 71 421 | 71 228 | 193 | 76 505 | 76 260 | 245 | 80 044 | 79 763 | 281 | 65 995 | 65 753 | 242 | 64 457 | 64 198 | 258 | Insurance technical reserves |
| **19** Seguros de vida e fundos de pensões | AF.61 | 63 995 | 63 995 | -0 | 64 021 | 64 021 | -0 | 68 909 | 68 909 | 0 | 73 007 | 73 007 | 0 | 58 733 | 58 733 | 0 | 57 402 | 57 402 | 0 | Net equity of households in life insurance & pension funds reserves |
| **20** Outras | AF.62 | 7 392 | 7 194 | 198 | 7 400 | 7 207 | 193 | 7 596 | 7 351 | 245 | 7 037 | 6 756 | 281 | 7 261 | 7 020 | 242 | 7 055 | 6 796 | 258 | Other |
| **21** Outros débitos e créditos | AF.7 | 60 251 | 59 391 | 860 | 66 207 | 64 676 | 1 531 | 71 926 | 70 928 | 998 | 73 159 | 73 148 | 12 | 79 436 | 77 549 | 1 887 | 79 558 | 75 863 | 3 695 | Other accounts receivable and payable |
| **22** Créditos comerciais e adiantamentos | AF.71 | 31 161 | 30 826 | 334 | 30 028 | 29 171 | 857 | 34 103 | 33 250 | 853 | 32 469 | 32 934 | -465 | 31 834 | 32 756 | -922 | 31 818 | 32 601 | -783 | Trade credits and advances |
| **23** Outros | AF.79 | 29 090 | 28 565 | 526 | 36 179 | 35 505 | 674 | 37 823 | 37 677 | 146 | 40 690 | 40 214 | 476 | 47 602 | 44 793 | 2 809 | 47 740 | 43 262 | 4 477 | Other |

## F.2.2.2 CONTAS NACIONAIS FINANCEIRAS - PATRIMÓNIOS FINANCEIROS

**Setor institucional - Sociedades não financeiras**
**Valores consolidados**

## NATIONAL FINANCIAL ACCOUNTS - FINANCIAL ASSETS AND LIABILITIES

**Institutional sector - Non-financial corporations**
**Consolidated values**

Fonte / Source: Banco de Portugal

$10^6$ euros

| | Código SEC 95 | 2007 | | | 2008 | | | 2009 | | | 2010 | | | 2011 | | | 2012 | | | |
|---|---|---|---|---|---|---|---|---|---|---|---|---|---|---|---|---|---|---|---|---|
| | | Ativos | Passivos | Saldo | Ativos | Passivos | Saldo | Ativos | Passivos | Saldo | Ativos | Passivos | Saldo | Ativos | Passivos | Saldo | Ativos | Passivos | Saldo | |
| | ESA 95 Code | 2007 | | | 2008 | | | 2009 | | | 2010 | | | 2011 | | | 2012 | | | |
| | | Assets | Liabilities | Net | Assets | Liabilities | Net | Assets | Liabilities | Net | Assets | Liabilities | Net | Assets | Liabilities | Net | Assets | Liabilities | Net | |
| | | 1 | 2 | 3 | 4 | 5 | 6 | 7 | 8 | 9 | 10 | 11 | 12 | 13 | 14 | 15 | 16 | 17 | 18 | |
| 1 Ativos financeiros líquidos | BF.90 | 144 196 | 408 350 | -264 155 | 142 267 | 403 927 | -261 660 | 154 722 | 430 503 | -275 781 | 166 127 | 446 309 | -280 182 | 160 694 | 443 979 | -283 286 | 156 051 | 435 651 | -279 601 | Net financial assets |
| 2 por memória: em percentagem do PIB | | | | -156.0 | | | -152.1 | | | -163.6 | | | -162.1 | | | -165.6 | | | -169.0 | memo item: as a percentage of GDP |
| 3 Ouro monetário e DSE | AF.1 | 0 | 0 | 0 | 0 | 0 | 0 | 0 | 0 | 0 | 0 | 0 | 0 | 0 | 0 | 0 | 0 | 0 | 0 | Monetary gold and SDR |
| 4 Numerário e depósitos | AF.2 | 43 788 | 0 | 43 788 | 42 487 | 0 | 42 487 | 42 553 | 0 | 42 553 | 48 650 | 0 | 48 650 | 43 517 | 0 | 43 517 | 38 908 | 0 | 38 908 | Currency and deposits |
| 5 Numerário | AF.21 | 2 003 | 0 | 2 003 | 1 860 | 0 | 1 860 | 1 726 | 0 | 1 726 | 1 937 | 0 | 1 937 | 1 752 | 0 | 1 752 | 1 162 | 0 | 1 162 | Currency |
| 6 Depósitos transferíveis e outros depósitos | AF.22+AF.29 | 41 785 | 0 | 41 785 | 40 626 | 0 | 40 626 | 40 826 | 0 | 40 826 | 46 713 | 0 | 46 713 | 41 765 | 0 | 41 765 | 37 746 | 0 | 37 746 | Transferable deposits and other deposits |
| 7 Títulos exceto ações | AF.3 | 1 902 | 29 607 | -27 705 | 1 769 | 35 465 | -33 696 | 2 506 | 37 235 | -34 729 | 2 629 | 38 943 | -36 313 | 2 426 | 42 655 | -40 229 | 2 619 | 44 450 | -41 831 | Securities other than shares |
| 8 Títulos exceto ações excluindo derivados financeiros | AF.33 | 1 899 | 29 868 | -27 969 | 1 768 | 34 805 | -33 037 | 2 502 | 36 291 | -33 789 | 2 625 | 37 971 | -35 346 | 2 424 | 40 825 | -38 400 | 2 618 | 42 150 | -39 532 | Securities other than shares excluding financial derivatives |
| 9 De curto prazo | AF.331 | 184 | 18 994 | -18 811 | 149 | 22 771 | -22 622 | 193 | 22 483 | -22 290 | 543 | 22 616 | -22 073 | 504 | 24 644 | -24 140 | 357 | 23 640 | -23 283 | Short-term |
| 10 De longo prazo | AF.332 | 1 716 | 10 873 | -9 158 | 1 619 | 12 034 | -10 415 | 2 309 | 13 808 | -11 499 | 2 082 | 15 355 | -13 273 | 1 921 | 16 181 | -14 260 | 2 262 | 18 510 | -16 248 | Long-term |
| 11 Derivados financeiros | AF.34 | 3 | -261 | 264 | 1 | 660 | -659 | 3 | 944 | -941 | 4 | 972 | -967 | 1 | 1 830 | -1 829 | 1 | 2 300 | -2 299 | Financial derivatives |
| 12 Empréstimos | AF.4 | 18 972 | 163 459 | -144 487 | 22 009 | 178 709 | -156 699 | 23 202 | 181 313 | -158 111 | 29 790 | 183 689 | -153 899 | 30 868 | 180 854 | -149 986 | 32 014 | 176 347 | -144 333 | Loans |
| 13 De curto prazo | AF.41 | 419 | 40 435 | -40 015 | 2 334 | 42 472 | -40 138 | 1 577 | 38 087 | -36 510 | 1 255 | 33 585 | -32 331 | 1 335 | 33 154 | -31 820 | 729 | 30 127 | -29 398 | Short-term |
| 14 De longo prazo | AF.42 | 18 553 | 123 024 | -104 471 | 19 675 | 136 236 | -116 561 | 21 625 | 143 226 | -121 601 | 28 536 | 150 104 | -121 568 | 29 534 | 147 700 | -118 166 | 31 285 | 146 220 | -114 935 | Long-term |
| 15 Ações e outras participações | AF.5 | 49 001 | 190 401 | -141 400 | 46 076 | 164 394 | -118 318 | 53 501 | 181 911 | -128 410 | 50 455 | 187 218 | -136 763 | 51 380 | 178 892 | -127 511 | 49 528 | 173 806 | -124 278 | Shares and other equity |
| 16 Ações e outras participações excluindo fundos de investimento | AF.51 | 45 213 | 190 401 | -145 188 | 43 511 | 164 394 | -120 883 | 50 627 | 181 911 | -131 285 | 47 597 | 187 218 | -139 621 | 48 187 | 178 892 | -130 705 | 46 225 | 173 806 | -127 581 | Shares and other equity excluding mutual funds shares |
| 17 Unidades de participação em fundos de investimento | AF.52 | 3 788 | 0 | 3 788 | 2 565 | 0 | 2 565 | 2 874 | 0 | 2 874 | 2 858 | 0 | 2 858 | 3 194 | 0 | 3 194 | 3 303 | 0 | 3 303 | Mutual funds shares |
| 18 Reservas técnicas de seguros | AF.6 | 2 891 | 2 044 | 847 | 2 898 | 2 074 | 825 | 2 961 | 1 950 | 1 011 | 2 724 | 4 228 | -1 504 | 2 833 | 4 085 | -1 252 | 2 741 | 3 966 | -1 225 | Insurance technical reserves |
| 19 Seguros de vida e fundos de pensões | AF.61 | 0 | 2 044 | -2 044 | 0 | 2 074 | -2 074 | 0 | 1 950 | -1 950 | 0 | 4 228 | -4 228 | 0 | 4 085 | -4 085 | 0 | 3 966 | -3 966 | Net equity of households in life insurance & pension funds reserves |
| 20 Outras | AF.62 | 2 891 | 0 | 2 891 | 2 898 | 0 | 2 898 | 2 961 | 0 | 2 961 | 2 724 | 0 | 2 724 | 2 833 | 0 | 2 833 | 2 741 | 0 | 2 741 | Other |
| 21 Outros débitos e créditos | AF.7 | 27 642 | 22 840 | 4 802 | 27 028 | 23 286 | 3 742 | 29 999 | 28 093 | 1 907 | 31 878 | 32 231 | -353 | 29 668 | 37 493 | -7 825 | 30 241 | 37 082 | -6 841 | Other accounts receivable and payable |
| 22 Créditos comerciais e adiantamentos | AF.71 | 27 296 | 13 917 | 13 379 | 26 810 | 12 137 | 14 673 | 29 880 | 13 719 | 16 161 | 29 727 | 14 362 | 15 365 | 29 653 | 15 135 | 14 518 | 29 737 | 15 279 | 14 459 | Trade credits and advances |
| 23 Outros | AF.79 | 347 | 8 924 | -8 577 | 217 | 11 148 | -10 931 | 119 | 14 373 | -14 254 | 2 151 | 17 868 | -15 718 | 15 | 22 358 | -22 343 | 503 | 21 804 | -21 300 | Other |

## F.2.2.3 CONTAS NACIONAIS FINANCEIRAS - PATRIMÓNIOS FINANCEIROS

**Setor institucional - Sociedades financeiras**
**Valores consolidados**

## NATIONAL FINANCIAL ACCOUNTS - FINANCIAL ASSETS AND LIABILITIES

**Institutional sector - Financial corporations**
**Consolidated values**

Fonte / Source: Banco de Portugal

$10^6$ euros

| | Código SEC 95 | 2007 | | | 2008 | | | 2009 | | | 2010 | | | 2011 | | | 2012 | | | |
|---|---|---|---|---|---|---|---|---|---|---|---|---|---|---|---|---|---|---|---|---|
| | | Ativos | Passivos | Saldo | Ativos | Passivos | Saldo | Ativos | Passivos | Saldo | Ativos | Passivos | Saldo | Ativos | Passivos | Saldo | Ativos | Passivos | Saldo | |
| | ESA 95 Code | 2007 | | | 2008 | | | 2009 | | | 2010 | | | 2011 | | | 2012 | | | |
| | | Assets | Liabilities | Net | Assets | Liabilities | Net | Assets | Liabilities | Net | Assets | Liabilities | Net | Assets | Liabilities | Net | Assets | Liabilities | Net | |
| | | 1 | 2 | 3 | 4 | 5 | 6 | 7 | 8 | 9 | 10 | 11 | 12 | 13 | 14 | 15 | 16 | 17 | 18 | |
| **1** Ativos financeiros líquidos | BF.90 | 539 567 | 550 273 | -10 706 | 551 572 | 563 565 | -11 994 | 593 517 | 601 102 | -7 585 | 619 823 | 622 134 | -2 312 | 573 404 | 577 964 | -4 560 | 555 323 | 553 370 | 1 954 | Net financial assets |
| **2** por memória: em percentagem do PIB | | | | -6.3 | | | -7.0 | | | -4.5 | | | -1.3 | | | -2.7 | | | 1.2 | memo item: as a percentage of GDP |
| **3** Ouro monetário e DSE | AF.1 | 7 073 | 0 | 7 073 | 7 732 | 0 | 7 732 | 10 332 | 0 | 10 332 | 13 944 | 0 | 13 944 | 15 905 | 0 | 15 905 | 16 434 | 0 | 16 434 | Monetary gold and SDR |
| **4** Numerário e depósitos | AF.2 | 67 679 | 286 291 | -218 611 | 50 033 | 295 277 | -245 244 | 51 646 | 300 157 | -248 512 | 50 583 | 333 316 | -282 733 | 43 656 | 317 660 | -274 004 | 44 499 | 317 955 | -273 456 | Currency and deposits |
| **5** Numerário | AF.21 | 1 179 | 2 376 | -1 197 | 1 487 | 1 215 | 272 | 1 754 | 504 | 1 250 | 1 758 | 263 | 1 496 | 2 024 | -1 093 | 3 117 | 2 900 | -2 935 | 5 835 | Currency |
| **6** Depósitos transferíveis e outros depósitos | AF.22+AF.29 | 66 500 | 283 914 | -217 414 | 48 546 | 294 062 | -245 516 | 49 891 | 299 653 | -249 761 | 48 824 | 333 053 | -284 229 | 41 632 | 318 752 | -277 121 | 41 599 | 320 890 | -279 291 | Transferable deposits and other deposits |
| **7** Títulos exceto ações | AF.3 | 109 631 | 37 685 | 71 946 | 125 732 | 50 218 | 75 514 | 146 200 | 66 583 | 79 618 | 161 021 | 60 528 | 100 493 | 131 682 | 50 708 | 80 974 | 133 594 | 42 019 | 91 575 | Securities other than shares |
| **8** Títulos exceto ações excluindo derivados financeiros | AF.33 | 109 894 | 37 685 | 72 209 | 124 887 | 50 218 | 74 669 | 145 644 | 66 583 | 79 062 | 161 286 | 60 528 | 100 758 | 131 770 | 50 708 | 81 062 | 134 143 | 42 019 | 92 124 | Securities other than shares excluding financial derivatives |
| **9** De curto prazo | AF.331 | 17 757 | 530 | 17 227 | 22 097 | 1 855 | 20 242 | 19 919 | 1 264 | 18 655 | 28 127 | 350 | 27 777 | 30 482 | 312 | 30 170 | 27 156 | 2 164 | 24 992 | Short-term |
| **10** De longo prazo | AF.332 | 92 137 | 37 155 | 54 982 | 102 791 | 48 363 | 54 428 | 125 725 | 65 318 | 60 407 | 133 159 | 60 178 | 72 980 | 101 288 | 50 396 | 50 892 | 106 987 | 39 855 | 67 132 | Long-term |
| **11** Derivados financeiros | AF.34 | -263 | 0 | -263 | 844 | 0 | 844 | 556 | 0 | 556 | -265 | 0 | -265 | -88 | 0 | -88 | -549 | 0 | -549 | Financial derivatives |
| **12** Empréstimos | AF.4 | 280 044 | 29 774 | 250 270 | 303 884 | 28 480 | 275 404 | 311 470 | 25 804 | 285 666 | 320 256 | 26 918 | 293 339 | 314 946 | 35 952 | 278 994 | 295 939 | 18 618 | 277 321 | Loans |
| **13** De curto prazo | AF.41 | 52 463 | 982 | 51 482 | 58 727 | 737 | 57 991 | 53 025 | 682 | 52 343 | 48 596 | 1 503 | 47 093 | 48 251 | 1 573 | 46 678 | 40 126 | 1 532 | 38 594 | Short-term |
| **14** De longo prazo | AF.42 | 227 581 | 28 792 | 198 788 | 245 157 | 27 743 | 217 414 | 258 445 | 25 122 | 233 323 | 271 660 | 25 415 | 246 245 | 266 694 | 34 379 | 232 315 | 255 813 | 17 086 | 238 727 | Long-term |
| **15** Ações e outras participações | AF.5 | 60 124 | 114 142 | -54 018 | 44 806 | 100 890 | -56 084 | 51 665 | 114 070 | -62 405 | 52 893 | 110 632 | -57 738 | 43 307 | 94 673 | -51 365 | 41 210 | 96 342 | -55 132 | Shares and other equity |
| **16** Ações e outras participações excluindo fundos de investimento | AF.51 | 51 262 | 84 478 | -33 217 | 38 559 | 83 947 | -45 388 | 45 729 | 94 348 | -48 618 | 46 650 | 92 131 | -45 481 | 38 196 | 79 511 | -41 315 | 35 239 | 80 350 | -45 111 | Shares and other equity excluding mutual funds shares |
| **17** Unidades de participação em fundos de investimento | AF.52 | 8 862 | 29 664 | -20 802 | 6 247 | 16 943 | -10 696 | 5 936 | 19 722 | -13 787 | 6 243 | 18 501 | -12 258 | 5 111 | 15 162 | -10 051 | 5 971 | 15 992 | -10 022 | Mutual funds shares |
| **18** Reservas técnicas de seguros | AF.6 | 413 | 69 145 | -68 732 | 408 | 69 154 | -68 746 | 465 | 74 310 | -73 846 | 483 | 75 535 | -75 052 | 452 | 61 668 | -61 216 | 462 | 60 232 | -59 771 | Insurance technical reserves |
| **19** Seguros de vida e fundos de pensões | AF.61 | 0 | 61 951 | -61 951 | 0 | 61 947 | -61 947 | 0 | 66 959 | -66 959 | 0 | 68 778 | -68 778 | 0 | 54 648 | -54 648 | 0 | 53 436 | -53 436 | Net equity of households in life insurance & pension funds reserves |
| **20** Outras | AF.62 | 413 | 7 194 | -6 781 | 408 | 7 207 | -6 799 | 465 | 7 351 | -6 886 | 483 | 6 756 | -6 273 | 452 | 7 020 | -6 568 | 462 | 6 796 | -6 335 | Other |
| **21** Outros débitos e créditos | AF.7 | 14 603 | 13 236 | 1 368 | 18 976 | 19 545 | -569 | 21 740 | 20 178 | 1 561 | 20 642 | 15 206 | 5 436 | 23 456 | 17 304 | 6 152 | 23 185 | 18 203 | 4 982 | Other accounts receivable and payable |
| **22** Créditos comerciais e adiantamentos | AF.71 | 685 | 435 | 249 | 253 | 292 | -39 | 254 | 395 | -141 | 206 | 447 | -240 | 124 | 274 | -150 | 91 | 242 | -151 | Trade credits and advances |
| **23** Outros | AF.79 | 13 919 | 12 801 | 1 118 | 18 723 | 19 253 | -530 | 21 486 | 19 783 | 1 703 | 20 436 | 14 760 | 5 677 | 23 332 | 17 030 | 6 302 | 23 095 | 17 961 | 5 134 | Other |

## F.2.2.4 CONTAS NACIONAIS FINANCEIRAS - PATRIMÓNIOS FINANCEIROS

**Setor institucional - Administrações públicas**
**Valores consolidados**

## NATIONAL FINANCIAL ACCOUNTS - FINANCIAL ASSETS AND LIABILITIES

**Institutional sector - General government**
**Consolidated values**

Fonte / Source: Banco de Portugal

$10^6$ euros

| | Código SEC 95 | 2007 | | | 2008 | | | 2009 | | | 2010 | | | 2011 | | | 2012 | | | |
|---|---|---|---|---|---|---|---|---|---|---|---|---|---|---|---|---|---|---|---|---|
| | | Ativos | Passivos | Saldo | Ativos | Passivos | Saldo | Ativos | Passivos | Saldo | Ativos | Passivos | Saldo | Ativos | Passivos | Saldo | Ativos | Passivos | Saldo | |
| | ESA 95 Code | 2007 | | | 2008 | | | 2009 | | | 2010 | | | 2011 | | | 2012 | | | |
| | | Assets | Liabilities | Net | Assets | Liabilities | Net | Assets | Liabilities | Net | Assets | Liabilities | Net | Assets | Liabilities | Net | Assets | Liabilities | Net | |
| | | 1 | 2 | 3 | 4 | 5 | 6 | 7 | 8 | 9 | 10 | 11 | 12 | 13 | 14 | 15 | 16 | 17 | 18 | |
| **1** Ativos financeiros líquidos | BF.90 | 43 743 | 127 894 | -84 151 | 45 709 | 138 959 | -93 249 | 48 662 | 158 354 | -109 693 | 58 463 | 169 676 | -111 214 | 73 748 | 167 203 | -93 455 | 83 150 | 212 197 | -129 047 | Net financial assets |
| **2** por memória: em percentagem do PIB | | | | -49.7 | | | -54.2 | | | -65.1 | | | -64.3 | | | -54.6 | | | -78.0 | memo item: as a percentage of GDP |
| **3** Ouro monetário e DSE | AF.1 | 0 | 0 | 0 | 0 | 0 | 0 | 0 | 0 | 0 | 0 | 0 | 0 | 0 | 0 | 0 | 0 | 0 | 0 | Monetary gold and SDR |
| **4** Numerário e depósitos | AF.2 | 7 853 | 20 007 | -12 153 | 7 298 | 19 480 | -12 181 | 6 794 | 18 948 | -12 154 | 7 680 | 18 113 | -10 433 | 17 964 | 15 003 | 2 961 | 19 160 | 13 566 | 5 594 | Currency and deposits |
| **5** Numerário | AF.21 | 78 | 506 | -428 | 67 | 525 | -458 | 10 | 545 | -535 | 35 | 568 | -533 | 32 | 589 | -557 | 38 | 593 | -555 | Currency |
| **6** Depósitos transferíveis e outros depósitos | AF.22+AF.29 | 7 775 | 19 500 | -11 725 | 7 231 | 18 955 | -11 724 | 6 785 | 18 403 | -11 618 | 7 645 | 17 544 | -9 900 | 17 932 | 14 414 | 3 518 | 19 122 | 12 973 | 6 149 | Transferable deposits and other deposits |
| **7** Títulos exceto ações | AF.3 | 2 049 | 85 720 | -83 671 | 1 476 | 98 053 | -96 577 | 1 832 | 114 385 | -112 553 | 1 952 | 120 489 | -118 536 | 2 652 | 86 067 | -83 415 | 9 038 | 106 601 | -97 563 | Securities other than shares |
| **8** Títulos exceto ações excluindo derivados financeiros | AF.33 | 2 106 | 85 744 | -83 638 | 1 545 | 98 051 | -96 506 | 1 879 | 114 367 | -112 488 | 1 841 | 120 451 | -118 610 | 2 243 | 85 154 | -82 911 | 8 640 | 105 401 | -96 760 | Securities other than shares excluding financial derivatives |
| **9** De curto prazo | AF.331 | 6 | 10 071 | -10 065 | 35 | 16 239 | -16 204 | 14 | 20 327 | -20 313 | 22 | 20 609 | -20 587 | 7 | 10 969 | -10 962 | 8 | 11 554 | -11 546 | Short-term |
| **10** De longo prazo | AF.332 | 2 100 | 75 672 | -73 573 | 1 510 | 81 812 | -80 302 | 1 865 | 94 040 | -92 175 | 1 818 | 99 842 | -98 024 | 2 236 | 74 185 | -71 949 | 8 632 | 93 847 | -85 214 | Long-term |
| **11** Derivados financeiros | AF.34 | -57 | -24 | -33 | -69 | 2 | -71 | -47 | 18 | -65 | 112 | 38 | 74 | 408 | 913 | -504 | 397 | 1 200 | -803 | Financial derivatives |
| **12** Empréstimos | AF.4 | 2 253 | 16 887 | -14 634 | 2 978 | 15 876 | -12 898 | 2 751 | 18 505 | -15 753 | 4 111 | 22 533 | -18 422 | 4 598 | 58 577 | -53 979 | 5 805 | 85 317 | -79 512 | Loans |
| **13** De curto prazo | AF.41 | 1 | 3 257 | -3 256 | 766 | 2 214 | -1 448 | 575 | 1 726 | -1 151 | 791 | 3 821 | -3 030 | 388 | 3 959 | -3 571 | 524 | 1 966 | -1 442 | Short-term |
| **14** De longo prazo | AF.42 | 2 252 | 13 630 | -11 378 | 2 212 | 13 662 | -11 450 | 2 177 | 16 779 | -14 602 | 3 320 | 18 712 | -15 392 | 4 210 | 54 618 | -50 408 | 5 281 | 83 351 | -78 070 | Long-term |
| **15** Ações e outras participações | AF.5 | 23 625 | 0 | 23 625 | 25 828 | 0 | 25 828 | 28 725 | 0 | 28 725 | 34 359 | 0 | 34 359 | 34 732 | 0 | 34 732 | 37 955 | 0 | 37 955 | Shares and other equity |
| **16** Ações e outras participações excluindo fundos de investimento | AF.51 | 23 032 | 0 | 23 032 | 24 541 | 0 | 24 541 | 27 208 | 0 | 27 208 | 31 229 | 0 | 31 229 | 31 989 | 0 | 31 989 | 35 889 | 0 | 35 889 | Shares and other equity excluding mutual funds shares |
| **17** Unidades de participação em fundos de investimento | AF.52 | 593 | 0 | 593 | 1 287 | 0 | 1 287 | 1 517 | 0 | 1 517 | 3 130 | 0 | 3 130 | 2 743 | 0 | 2 743 | 2 066 | 0 | 2 066 | Mutual funds shares |
| **18** Reservas técnicas de seguros | AF.6 | 20 | 0 | 20 | 20 | 0 | 20 | 20 | 0 | 20 | 19 | 0 | 19 | 19 | 0 | 19 | 19 | 0 | 19 | Insurance technical reserves |
| **19** Seguros de vida e fundos de pensões | AF.61 | 0 | 0 | 0 | 0 | 0 | 0 | 0 | 0 | 0 | 0 | 0 | 0 | 0 | 0 | 0 | 0 | 0 | 0 | Net equity of households in life insurance & pension funds reserves |
| **20** Outras | AF.62 | 20 | 0 | 20 | 20 | 0 | 20 | 20 | 0 | 20 | 19 | 0 | 19 | 19 | 0 | 19 | 19 | 0 | 19 | Other |
| **21** Outros débitos e créditos | AF.7 | 7 943 | 5 280 | 2 663 | 8 110 | 5 550 | 2 560 | 8 539 | 6 516 | 2 022 | 10 341 | 8 542 | 1 799 | 13 783 | 7 556 | 6 227 | 11 173 | 6 713 | 4 460 | Other accounts receivable and payable |
| **22** Créditos comerciais e adiantamentos | AF.71 | 917 | 1 769 | -852 | 1 032 | 1 940 | -908 | 1 110 | 3 151 | -2 041 | 285 | 3 933 | -3 648 | 297 | 3 539 | -3 242 | 316 | 3 671 | -3 355 | Trade credits and advances |
| **23** Outros | AF.79 | 7 026 | 3 511 | 3 515 | 7 078 | 3 610 | 3 468 | 7 429 | 3 365 | 4 064 | 10 056 | 4 609 | 5 447 | 13 486 | 4 017 | 9 469 | 10 857 | 3 042 | 7 815 | Other |

## F.2.2.5 CONTAS NACIONAIS FINANCEIRAS - PATRIMÓNIOS FINANCEIROS
**Setor institucional - Particulares**
**Valores consolidados**

## NATIONAL FINANCIAL ACCOUNTS - FINANCIAL ASSETS AND LIABILITIES
**Institutional sector - Households + NPISH**
**Consolidated values**

Fonte / Source: Banco de Portugal

$10^6$ euros

| | Código SEC 95 | 2007 | | | 2008 | | | 2009 | | | 2010 | | | 2011 | | | 2012 | | | |
|---|---|---|---|---|---|---|---|---|---|---|---|---|---|---|---|---|---|---|---|---|
| | | Ativos | Passivos | Saldo | Ativos | Passivos | Saldo | Ativos | Passivos | Saldo | Ativos | Passivos | Saldo | Ativos | Passivos | Saldo | Ativos | Passivos | Saldo | |
| | ESA 95 Code | 2007 | | | 2008 | | | 2009 | | | 2010 | | | 2011 | | | 2012 | | | |
| | | Assets | Liabilities | Net | Assets | Liabilities | Net | Assets | Liabilities | Net | Assets | Liabilities | Net | Assets | Liabilities | Net | Assets | Liabilities | Net | |
| | | 1 | 2 | 3 | 4 | 5 | 6 | 7 | 8 | 9 | 10 | 11 | 12 | 13 | 14 | 15 | 16 | 17 | 18 | |
| **1** Ativos financeiros líquidos | BF.90 | 379 664 | 168 213 | 211 451 | 379 390 | 174 097 | 205 293 | 388 125 | 176 851 | 211 274 | 393 928 | 179 603 | 214 325 | 382 353 | 173 548 | 208 805 | 386 741 | 164 807 | 221 934 | Net financial assets |
| **2** por memória: em percentagem do PIB | | | | 124.9 | | | 119.4 | | | 125.4 | | | 124.0 | | | 122.1 | | | 134.2 | memo item: as a percentage of GDP |
| **3** Ouro monetário e DSE | AF.1 | 0 | 0 | 0 | 0 | 0 | 0 | 0 | 0 | 0 | 0 | 0 | 0 | 0 | 0 | 0 | 0 | 0 | 0 | Monetary gold and SDR |
| **4** Numerário e depósitos | AF.2 | 131 467 | 0 | 131 467 | 144 654 | 0 | 144 654 | 145 708 | 0 | 145 708 | 148 628 | 0 | 148 628 | 156 937 | 0 | 156 937 | 153 183 | 0 | 153 183 | Currency and deposits |
| **5** Numerário | AF.21 | 4 107 | 0 | 4 107 | 3 916 | 0 | 3 916 | 4 113 | 0 | 4 113 | 4 711 | 0 | 4 711 | 4 441 | 0 | 4 441 | 3 063 | 0 | 3 063 | Currency |
| **6** Depósitos transferíveis e outros depósitos | AF.22+AF.29 | 127 360 | 0 | 127 360 | 140 738 | 0 | 140 738 | 141 595 | 0 | 141 595 | 143 918 | 0 | 143 918 | 152 497 | 0 | 152 497 | 150 120 | 0 | 150 120 | Transferable deposits and other deposits |
| **7** Títulos exceto ações | AF.3 | 19 840 | -125 | 19 966 | 20 005 | -27 | 20 032 | 19 745 | -26 | 19 771 | 22 321 | -26 | 22 346 | 21 733 | -7 | 21 741 | 26 072 | -4 | 26 076 | Securities other than shares |
| **8** Títulos exceto ações excluindo derivados financeiros | AF.33 | 19 840 | 0 | 19 840 | 19 978 | 0 | 19 978 | 19 766 | 0 | 19 766 | 22 320 | 0 | 22 320 | 21 719 | 0 | 21 719 | 26 067 | 0 | 26 067 | Securities other than shares excluding financial derivatives |
| **9** De curto prazo | AF.331 | 1 112 | 0 | 1 112 | 422 | 0 | 422 | 284 | 0 | 284 | 508 | 0 | 508 | 1 391 | 0 | 1 391 | 2 576 | 0 | 2 576 | Short-term |
| **10** De longo prazo | AF.332 | 18 729 | 0 | 18 729 | 19 556 | 0 | 19 556 | 19 482 | 0 | 19 482 | 21 812 | 0 | 21 812 | 20 328 | 0 | 20 328 | 23 491 | 0 | 23 491 | Long-term |
| **11** Derivados financeiros | AF.34 | 0 | -125 | 125 | 27 | -27 | 54 | -21 | -26 | 6 | 1 | -26 | 27 | 14 | -7 | 22 | 5 | -4 | 9 | Financial derivatives |
| **12** Empréstimos | AF.4 | 25 640 | 150 303 | -124 663 | 27 741 | 157 829 | -130 088 | 27 112 | 160 737 | -133 625 | 27 781 | 162 460 | -134 679 | 27 974 | 158 360 | -130 386 | 28 530 | 150 946 | -122 416 | Loans |
| **13** De curto prazo | AF.41 | 0 | 9 449 | -9 449 | 0 | 9 611 | -9 611 | 0 | 8 643 | -8 643 | 718 | 7 758 | -7 040 | 733 | 7 031 | -6 298 | 736 | 5 866 | -5 130 | Short-term |
| **14** De longo prazo | AF.42 | 25 640 | 140 854 | -115 214 | 27 741 | 148 218 | -120 477 | 27 112 | 152 094 | -124 982 | 27 063 | 154 702 | -127 639 | 27 240 | 151 329 | -124 088 | 27 794 | 145 080 | -117 286 | Long-term |
| **15** Ações e outras participações | AF.5 | 124 590 | 0 | 124 590 | 106 802 | 0 | 106 802 | 110 851 | 0 | 110 851 | 108 082 | 0 | 108 082 | 100 491 | 0 | 100 491 | 102 762 | 0 | 102 762 | Shares and other equity |
| **16** Ações e outras participações excluindo fundos de investimento | AF.51 | 96 701 | 0 | 96 701 | 91 628 | 0 | 91 628 | 93 521 | 0 | 93 521 | 91 959 | 0 | 91 959 | 88 301 | 0 | 88 301 | 90 184 | 0 | 90 184 | Shares and other equity excluding mutual funds shares |
| **17** Unidades de participação em fundos de investimento | AF.52 | 27 890 | 0 | 27 890 | 15 174 | 0 | 15 174 | 17 330 | 0 | 17 330 | 16 122 | 0 | 16 122 | 12 190 | 0 | 12 190 | 12 578 | 0 | 12 578 | Mutual funds shares |
| **18** Reservas técnicas de seguros | AF.6 | 68 064 | 0 | 68 064 | 68 095 | 0 | 68 095 | 73 059 | 0 | 73 059 | 76 818 | 0 | 76 818 | 62 690 | 0 | 62 690 | 61 235 | 0 | 61 235 | Insurance technical reserves |
| **19** Seguros de vida e fundos de pensões | AF.61 | 63 995 | 0 | 63 995 | 64 021 | 0 | 64 021 | 68 909 | 0 | 68 909 | 73 007 | 0 | 73 007 | 58 733 | 0 | 58 733 | 57 402 | 0 | 57 402 | Net equity of households in life insurance & pension funds reserves |
| **20** Outras | AF.62 | 4 068 | 0 | 4 068 | 4 073 | 0 | 4 073 | 4 150 | 0 | 4 150 | 3 811 | 0 | 3 811 | 3 957 | 0 | 3 957 | 3 833 | 0 | 3 833 | Other |
| **21** Outros débitos e créditos | AF.7 | 10 062 | 18 035 | -7 973 | 12 093 | 16 295 | -4 202 | 11 648 | 16 140 | -4 492 | 10 298 | 17 169 | -6 871 | 12 528 | 15 196 | -2 668 | 14 958 | 13 865 | 1 093 | Other accounts receivable and payable |
| **22** Créditos comerciais e adiantamentos | AF.71 | 2 263 | 14 705 | -12 442 | 1 932 | 14 801 | -12 869 | 2 859 | 15 984 | -13 126 | 2 251 | 14 192 | -11 941 | 1 760 | 13 808 | -12 049 | 1 674 | 13 409 | -11 735 | Trade credits and advances |
| **23** Outros | AF.79 | 7 799 | 3 330 | 4 469 | 10 161 | 1 494 | 8 667 | 8 790 | 156 | 8 634 | 8 047 | 2 977 | 5 071 | 10 768 | 1 388 | 9 380 | 13 284 | 456 | 12 828 | Other |

## F.2.2.6 CONTAS NACIONAIS FINANCEIRAS - PATRIMÓNIOS FINANCEIROS

**Setor institucional - Resto do mundo**

**Valores consolidados**

## NATIONAL FINANCIAL ACCOUNTS - FINANCIAL ASSETS AND LIABILITIES

**Institutional sector - Rest of the world**

**Consolidated values**

Fonte / Source: Banco de Portugal

$10^6$ euros

| | Código SEC 95 | 2007 | | | 2008 | | | 2009 | | | 2010 | | | 2011 | | | 2012 | | | |
|---|---|---|---|---|---|---|---|---|---|---|---|---|---|---|---|---|---|---|---|---|
| | | Ativos | Passivos | Saldo | Ativos | Passivos | Saldo | Ativos | Passivos | Saldo | Ativos | Passivos | Saldo | Ativos | Passivos | Saldo | Ativos | Passivos | Saldo | |
| | ESA 95 Code | 2007 | | | 2008 | | | 2009 | | | 2010 | | | 2011 | | | 2012 | | | |
| | | Assets | Liabilities | Net | Assets | Liabilities | Net | Assets | Liabilities | Net | Assets | Liabilities | Net | Assets | Liabilities | Net | Assets | Liabilities | Net | |
| | | 1 | 2 | 3 | 4 | 5 | 6 | 7 | 8 | 9 | 10 | 11 | 12 | 13 | 14 | 15 | 16 | 17 | 18 | |
| **1** Ativos financeiros líquidos | BF.90 | 457 650 | 303 017 | 154 633 | 459 018 | 289 676 | 169 342 | 505 491 | 313 374 | 192 117 | 519 163 | 325 837 | 193 326 | 483 971 | 295 570 | 188 401 | 490 009 | 288 814 | 201 195 | Net financial assets |
| **2** por memória: em percentagem do PIB | | | | 91.3 | | | 98.5 | | | 114.0 | | | 111.8 | | | 110.1 | | | 121.6 | memo item: as a percentage of GDP |
| **3** Ouro monetário e DSE | AF.1 | 0 | 0 | 0 | 0 | 0 | 0 | 0 | 0 | 0 | 0 | 0 | 0 | 0 | 0 | 0 | 0 | 0 | 0 | Monetary gold and SDR |
| **4** Numerário e depósitos | AF.2 | 146 435 | 90 925 | 55 510 | 143 390 | 73 105 | 70 285 | 146 499 | 74 095 | 72 404 | 171 064 | 75 176 | 95 887 | 138 437 | 67 848 | 70 588 | 144 725 | 68 953 | 75 771 | Currency and deposits |
| **5** Numerário | AF.21 | 0 | 4 485 | -4 485 | 0 | 5 590 | -5 590 | 0 | 6 554 | -6 554 | 0 | 7 611 | -7 611 | 0 | 8 752 | -8 752 | 0 | 9 505 | -9 505 | Currency |
| **6** Depósitos transferíveis e outros depósitos | AF.22+AF.29 | 146 435 | 86 440 | 59 995 | 143 390 | 67 515 | 75 875 | 146 499 | 67 541 | 78 958 | 171 064 | 67 566 | 103 498 | 138 437 | 59 096 | 79 340 | 144 725 | 59 448 | 85 276 | Transferable deposits and other deposits |
| **7** Títulos exceto ações | AF.3 | 114 696 | 95 232 | 19 465 | 138 898 | 104 171 | 34 727 | 167 359 | 119 466 | 47 893 | 150 731 | 118 720 | 32 010 | 111 585 | 90 655 | 20 930 | 105 294 | 83 551 | 21 743 | Securities other than shares |
| **8** Títulos exceto ações excluindo derivados financeiros | AF.33 | 114 696 | 95 139 | 19 557 | 138 898 | 104 002 | 34 896 | 167 359 | 119 910 | 47 450 | 150 731 | 119 852 | 30 879 | 111 585 | 93 054 | 18 530 | 105 294 | 87 193 | 18 101 | Securities other than shares excluding financial derivatives |
| **9** De curto prazo | AF.331 | 15 094 | 4 556 | 10 538 | 22 375 | 4 214 | 18 162 | 26 372 | 2 708 | 23 664 | 20 395 | 6 021 | 14 374 | 13 110 | 9 570 | 3 541 | 14 473 | 7 211 | 7 262 | Short-term |
| **10** De longo prazo | AF.332 | 99 602 | 90 582 | 9 020 | 116 523 | 99 789 | 16 734 | 140 988 | 117 202 | 23 786 | 130 336 | 113 831 | 16 505 | 98 475 | 83 485 | 14 990 | 90 821 | 79 982 | 10 839 | Long-term |
| **11** Derivados financeiros | AF.34 | 0 | 93 | -93 | 0 | 168 | -168 | 0 | -444 | 444 | 0 | -1 132 | 1 132 | 0 | -2 400 | 2 400 | 0 | -3 641 | 3 641 | Financial derivatives |
| **12** Empréstimos | AF.4 | 61 435 | 27 921 | 33 513 | 59 249 | 34 967 | 24 282 | 58 363 | 36 540 | 21 823 | 60 893 | 47 232 | 13 661 | 107 825 | 52 467 | 55 357 | 121 608 | 52 669 | 68 940 | Loans |
| **13** De curto prazo | AF.41 | 4 130 | 2 891 | 1 239 | 1 198 | 7 991 | -6 794 | 969 | 7 008 | -6 039 | 1 184 | 5 877 | -4 693 | 2 462 | 7 453 | -4 991 | 1 657 | 4 281 | -2 624 | Short-term |
| **14** De longo prazo | AF.42 | 57 305 | 25 030 | 32 275 | 58 051 | 26 976 | 31 075 | 57 394 | 29 532 | 27 862 | 59 709 | 41 355 | 18 353 | 105 362 | 45 014 | 60 348 | 119 952 | 48 388 | 71 564 | Long-term |
| **15** Ações e outras participações | AF.5 | 123 727 | 76 524 | 47 203 | 107 153 | 65 380 | 41 772 | 122 272 | 71 033 | 51 239 | 124 242 | 72 181 | 52 061 | 111 954 | 68 301 | 43 654 | 104 546 | 65 852 | 38 694 | Shares and other equity |
| **16** Ações e outras participações excluindo fundos de investimento | AF.51 | 121 640 | 62 968 | 58 672 | 106 506 | 56 403 | 50 103 | 121 059 | 61 886 | 59 173 | 123 152 | 61 239 | 61 913 | 111 080 | 59 350 | 51 730 | 103 284 | 56 666 | 46 619 | Shares and other equity excluding mutual funds shares |
| **17** Unidades de participação em fundos de investimento | AF.52 | 2 087 | 13 556 | -11 469 | 647 | 8 977 | -8 330 | 1 213 | 9 147 | -7 934 | 1 090 | 10 942 | -9 852 | 875 | 8 951 | -8 076 | 1 262 | 9 187 | -7 925 | Mutual funds shares |
| **18** Reservas técnicas de seguros | AF.6 | 215 | 413 | -198 | 215 | 408 | -193 | 220 | 465 | -245 | 202 | 483 | -281 | 210 | 452 | -242 | 203 | 462 | -258 | Insurance technical reserves |
| **19** Seguros de vida e fundos de pensões | AF.61 | 0 | 0 | 0 | 0 | 0 | 0 | 0 | 0 | 0 | 0 | 0 | 0 | 0 | 0 | 0 | 0 | 0 | 0 | Net equity of households in life insurance & pension funds reserves |
| **20** Outras | AF.62 | 215 | 413 | -198 | 215 | 408 | -193 | 220 | 465 | -245 | 202 | 483 | -281 | 210 | 452 | -242 | 203 | 462 | -258 | Other |
| **21** Outros débitos e créditos | AF.7 | 11 142 | 12 002 | -860 | 10 114 | 11 645 | -1 531 | 10 778 | 11 776 | -998 | 12 032 | 12 044 | -12 | 13 960 | 15 847 | -1 887 | 13 632 | 17 327 | -3 695 | Other accounts receivable and payable |
| **22** Créditos comerciais e adiantamentos | AF.71 | 10 792 | 11 127 | -334 | 9 714 | 10 571 | -857 | 10 323 | 11 175 | -853 | 11 620 | 11 156 | 465 | 12 955 | 12 033 | 922 | 13 198 | 12 416 | 783 | Trade credits and advances |
| **23** Outros | AF.79 | 350 | 875 | -526 | 400 | 1 074 | -674 | 455 | 601 | -146 | 412 | 888 | -476 | 1 006 | 3 814 | -2 809 | 434 | 4 911 | -4 477 | Other |

## F.2.3.1 CONTAS NACIONAIS FINANCEIRAS - PATRIMÓNIOS FINANCEIROS

**Instrumento financeiro - Numerário e depósitos**
**Valores consolidados**

## NATIONAL FINANCIAL ACCOUNTS - FINANCIAL ASSETS AND LIABILITIES

**Financial instrument - Currency and deposits**
**Consolidated values**

Fonte / Source: Banco de Portugal

$10^6$ euros

| | Código SEC 95 | 2007 | | | 2008 | | | 2009 | | | 2010 | | | 2011 | | | 2012 | | | |
|---|---|---|---|---|---|---|---|---|---|---|---|---|---|---|---|---|---|---|---|---|
| | | Ativos | Passivos | Saldo | Ativos | Passivos | Saldo | Ativos | Passivos | Saldo | Ativos | Passivos | Saldo | Ativos | Passivos | Saldo | Ativos | Passivos | Saldo | |
| | ESA 95 Code | 2007 | | | 2008 | | | 2009 | | | 2010 | | | 2011 | | | 2012 | | | |
| | | Assets | Liabilities | Net | Assets | Liabilities | Net | Assets | Liabilities | Net | Assets | Liabilities | Net | Assets | Liabilities | Net | Assets | Liabilities | Net | |
| | | 1 | 2 | 3 | 4 | 5 | 6 | 7 | 8 | 9 | 10 | 11 | 12 | 13 | 14 | 15 | 16 | 17 | 18 | |
| 1 Total da economia | S.1 | 250 787 | 306 297 | -55 510 | 244 472 | 314 757 | -70 285 | 246 701 | 319 105 | -72 404 | 255 541 | 351 428 | -95 887 | 262 074 | 332 663 | -70 589 | 255 750 | 331 521 | -75 771 | Total economy |
| 2 Sociedades não financeiras | S.11 | 43 788 | 0 | 43 788 | 42 487 | 0 | 42 487 | 42 553 | 0 | 42 553 | 48 650 | 0 | 48 650 | 43 517 | 0 | 43 517 | 38 908 | 0 | 38 908 | Non-financial corporations |
| 3 Sociedades financeiras | S.12 | 67 679 | 286 291 | -218 612 | 50 033 | 295 277 | -245 244 | 51 646 | 300 157 | -248 511 | 50 583 | 333 316 | -282 733 | 43 656 | 317 660 | -274 004 | 44 499 | 317 955 | -273 456 | Financial corporations |
| 4 Administrações públicas | S.13 | 7 853 | 20 007 | -12 154 | 7 298 | 19 480 | -12 182 | 6 794 | 18 948 | -12 154 | 7 680 | 18 113 | -10 433 | 17 964 | 15 003 | 2 961 | 19 160 | 13 566 | 5 594 | General government |
| 5 Particulares | S.14+S.15 | 131 467 | 0 | 131 467 | 144 654 | 0 | 144 654 | 145 708 | 0 | 145 708 | 148 628 | 0 | 148 628 | 156 937 | 0 | 156 937 | 153 183 | 0 | 153 183 | Households + NPISH |
| 6 Resto do mundo | S.2 | 146 435 | 90 925 | 55 510 | 143 390 | 73 105 | 70 285 | 146 499 | 74 095 | 72 404 | 171 064 | 75 176 | 95 888 | 138 437 | 67 848 | 70 589 | 144 725 | 68 953 | 75 772 | Rest of the world |

## F.2.3.2 CONTAS NACIONAIS FINANCEIRAS - PATRIMÓNIOS FINANCEIROS

**Instrumento financeiro - Títulos exceto ações**
**Valores consolidados**

## NATIONAL FINANCIAL ACCOUNTS - FINANCIAL ASSETS AND LIABILITIES

**Financial instrument - Securities other than shares**
**Consolidated values**

Fonte / Source: Banco de Portugal

$10^6$ euros

| | Código SEC 95 | 2007 | | | 2008 | | | 2009 | | | 2010 | | | 2011 | | | 2012 | | | |
|---|---|---|---|---|---|---|---|---|---|---|---|---|---|---|---|---|---|---|---|---|
| | | Ativos | Passivos | Saldo | Ativos | Passivos | Saldo | Ativos | Passivos | Saldo | Ativos | Passivos | Saldo | Ativos | Passivos | Saldo | Ativos | Passivos | Saldo | |
| | ESA 95 Code | 2007 | | | 2008 | | | 2009 | | | 2010 | | | 2011 | | | 2012 | | | |
| | | Assets | Liabilities | Net | Assets | Liabilities | Net | Assets | Liabilities | Net | Assets | Liabilities | Net | Assets | Liabilities | Net | Assets | Liabilities | Net | |
| | | 1 | 2 | 3 | 4 | 5 | 6 | 7 | 8 | 9 | 10 | 11 | 12 | 13 | 14 | 15 | 16 | 17 | 18 | |
| 1 Total da economia | S.1 | 133 422 | 152 886 | -19 464 | 148 981 | 183 709 | -34 728 | 170 284 | 218 177 | -47 893 | 187 923 | 219 934 | -32 011 | 158 493 | 179 423 | -20 930 | 171 323 | 193 065 | -21 742 | Total economy |
| 2 Sociedades não financeiras | S.11 | 1 902 | 29 607 | -27 705 | 1 769 | 35 465 | -33 696 | 2 506 | 37 235 | -34 729 | 2 629 | 38 943 | -36 314 | 2 426 | 42 655 | -40 229 | 2 619 | 44 450 | -41 831 | Non-financial corporations |
| 3 Sociedades financeiras | S.12 | 109 631 | 37 685 | 71 946 | 125 732 | 50 218 | 75 514 | 146 200 | 66 583 | 79 617 | 161 021 | 60 528 | 100 493 | 131 682 | 50 708 | 80 974 | 133 594 | 42 019 | 91 575 | Financial corporations |
| 4 Administrações públicas | S.13 | 2 049 | 85 720 | -83 671 | 1 476 | 98 053 | -96 577 | 1 832 | 114 385 | -112 553 | 1 952 | 120 489 | -118 537 | 2 652 | 86 067 | -83 415 | 9 038 | 106 601 | -97 563 | General government |
| 5 Particulares | S.14+S.15 | 19 840 | -125 | 19 965 | 20 005 | -27 | 20 032 | 19 745 | -26 | 19 771 | 22 321 | -26 | 22 347 | 21 733 | -7 | 21 740 | 26 072 | -4 | 26 076 | Households + NPISH |
| 6 Resto do mundo | S.2 | 114 696 | 95 232 | 19 464 | 138 898 | 104 171 | 34 727 | 167 359 | 119 466 | 47 893 | 150 731 | 118 720 | 32 011 | 111 585 | 90 655 | 20 930 | 105 294 | 83 551 | 21 743 | Rest of the world |

## F.2.3.3 CONTAS NACIONAIS FINANCEIRAS - PATRIMÓNIOS FINANCEIROS

**Instrumento financeiro - Empréstimos**
**Valores consolidados**

## NATIONAL FINANCIAL ACCOUNTS - FINANCIAL ASSETS AND LIABILITIES

**Financial instrument - Loans**
**Consolidated values**

Fonte / Source: Banco de Portugal

$10^6$ euros

| | Código SEC 95 | 2007 | | | 2008 | | | 2009 | | | 2010 | | | 2011 | | | 2012 | | | |
|---|---|---|---|---|---|---|---|---|---|---|---|---|---|---|---|---|---|---|---|---|
| | | Ativos | Passivos | Saldo | Ativos | Passivos | Saldo | Ativos | Passivos | Saldo | Ativos | Passivos | Saldo | Ativos | Passivos | Saldo | Ativos | Passivos | Saldo | |
| | ESA 95 Code | 2007 | | | 2008 | | | 2009 | | | 2010 | | | 2011 | | | 2012 | | | |
| | | Assets | Liabilities | Net | Assets | Liabilities | Net | Assets | Liabilities | Net | Assets | Liabilities | Net | Assets | Liabilities | Net | Assets | Liabilities | Net | |
| | | 1 | 2 | 3 | 4 | 5 | 6 | 7 | 8 | 9 | 10 | 11 | 12 | 13 | 14 | 15 | 16 | 17 | 18 | |
| 1 Total da economia | S.1 | 326 909 | 360 423 | -33 514 | 356 612 | 380 894 | -24 282 | 364 536 | 386 359 | -21 823 | 381 939 | 395 600 | -13 661 | 378 385 | 433 743 | -55 358 | 362 289 | 431 228 | -68 939 | Total economy |
| 2 Sociedades não financeiras | S.11 | 18 972 | 163 459 | -144 487 | 22 009 | 178 709 | -156 700 | 23 202 | 181 313 | -158 111 | 29 790 | 183 689 | -153 899 | 30 868 | 180 854 | -149 986 | 32 014 | 176 347 | -144 333 | Non-financial corporations |
| 3 Sociedades financeiras | S.12 | 280 044 | 29 774 | 250 270 | 303 884 | 28 480 | 275 404 | 311 470 | 25 804 | 285 666 | 320 256 | 26 918 | 293 338 | 314 946 | 35 952 | 278 994 | 295 939 | 18 618 | 277 321 | Financial corporations |
| 4 Administrações públicas | S.13 | 2 253 | 16 887 | -14 634 | 2 978 | 15 876 | -12 898 | 2 751 | 18 505 | -15 754 | 4 111 | 22 533 | -18 422 | 4 598 | 58 577 | -53 979 | 5 805 | 85 317 | -79 512 | General government |
| 5 Particulares | S.14+S.15 | 25 640 | 150 303 | -124 663 | 27 741 | 157 829 | -130 088 | 27 112 | 160 737 | -133 625 | 27 781 | 162 460 | -134 679 | 27 974 | 158 360 | -130 386 | 28 530 | 150 946 | -122 416 | Households + NPISH |
| 6 Resto do mundo | S.2 | 61 435 | 27 921 | 33 514 | 59 249 | 34 967 | 24 282 | 58 363 | 36 540 | 21 823 | 60 893 | 47 232 | 13 661 | 107 825 | 52 467 | 55 358 | 121 608 | 52 669 | 68 939 | Rest of the world |

## F.2.3.4 CONTAS NACIONAIS FINANCEIRAS - PATRIMÓNIOS FINANCEIROS

**Instrumento financeiro - Ações e outras participações**
**Valores consolidados**

## NATIONAL FINANCIAL ACCOUNTS - FINANCIAL ASSETS AND LIABILITIES

**Financial instrument - Shares and other equity**
**Consolidated values**

Fonte / Source: Banco de Portugal

$10^6$ euros

| | Código SEC 95 | 2007 | | | 2008 | | | 2009 | | | 2010 | | | 2011 | | | 2012 | | | |
|---|---|---|---|---|---|---|---|---|---|---|---|---|---|---|---|---|---|---|---|---|
| | | Ativos | Passivos | Saldo | Ativos | Passivos | Saldo | Ativos | Passivos | Saldo | Ativos | Passivos | Saldo | Ativos | Passivos | Saldo | Ativos | Passivos | Saldo | |
| | ESA 95 Code | 2007 | | | 2008 | | | 2009 | | | 2010 | | | 2011 | | | 2012 | | | |
| | | Assets | Liabilities | Net | Assets | Liabilities | Net | Assets | Liabilities | Net | Assets | Liabilities | Net | Assets | Liabilities | Net | Assets | Liabilities | Net | |
| | | 1 | 2 | 3 | 4 | 5 | 6 | 7 | 8 | 9 | 10 | 11 | 12 | 13 | 14 | 15 | 16 | 17 | 18 | |
| 1 Total da economia | S.1 | 257 340 | 304 543 | -47 203 | 223 512 | 265 284 | -41 772 | 244 742 | 295 981 | -51 239 | 245 789 | 297 850 | -52 061 | 229 911 | 273 564 | -43 653 | 231 455 | 270 149 | -38 694 | Total economy |
| 2 Sociedades não financeiras | S.11 | 49 001 | 190 401 | -141 400 | 46 076 | 164 394 | -118 318 | 53 501 | 181 911 | -128 410 | 50 455 | 187 218 | -136 763 | 51 380 | 178 892 | -127 512 | 49 528 | 173 806 | -124 278 | Non-financial corporations |
| 3 Sociedades financeiras | S.12 | 60 124 | 114 142 | -54 018 | 44 806 | 100 890 | -56 084 | 51 665 | 114 070 | -62 405 | 52 893 | 110 632 | -57 739 | 43 307 | 94 673 | -51 366 | 41 210 | 96 342 | -55 132 | Financial corporations |
| 4 Administrações públicas | S.13 | 23 625 | 0 | 23 625 | 25 828 | 0 | 25 828 | 28 725 | 0 | 28 725 | 34 359 | 0 | 34 359 | 34 732 | 0 | 34 732 | 37 955 | 0 | 37 955 | General government |
| 5 Particulares | S.14+S.15 | 124 590 | 0 | 124 590 | 106 802 | 0 | 106 802 | 110 851 | 0 | 110 851 | 108 082 | 0 | 108 082 | 100 491 | 0 | 100 491 | 102 762 | 0 | 102 762 | Households + NPISH |
| 6 Resto do mundo | S.2 | 123 727 | 76 524 | 47 203 | 107 153 | 65 380 | 41 773 | 122 272 | 71 033 | 51 239 | 124 242 | 72 181 | 52 061 | 111 954 | 68 301 | 43 653 | 104 546 | 65 852 | 38 694 | Rest of the world |

## F.2.4.1 TOTAL DA ECONOMIA

**Posições em fim de período**
**Valores consolidados**

## TOTAL ECONOMY

**End-of-period positions**
**Consolidated values**

Fonte / Source: Banco de Portugal

$10^6$ euros

| | | Ativos financeiros | | | | | | | | Passivos | | | | | | | Ativos financeiros líquidos |
|---|---|---|---|---|---|---|---|---|---|---|---|---|---|---|---|---|---|
| | | Ouro monetário e DSE | Numerário e depósitos | Títulos exceto ações | Empréstimos | Ações e outras participações | Reservas técnicas de seguros | Outros débitos e créditos | Total | Numerário e depósitos | Títulos exceto ações | Empréstimos | Ações e outras participações | Reservas técnicas de seguros | Outros débitos e créditos | Total | |
| | | (F.1) | (F.2) | (F.3) | (F.4) | (F.5) | (F.6) | (F.7) | (F.A) | (F.2) | (F.3) | (F.4) | (F.5) | (F.6) | (F.7) | (F.L) | (BF.90) |
| | | Financial assets | | | | | | | | Liabilities | | | | | | | Net financial assets |
| | | Monetary gold and SDR | Currency and deposits | Securities other than shares | Loans | Shares and other equity | Insurance technical reserves | Other accounts receivable and payable | Total | Currency and deposits | Securities other than shares | Loans | Shares and other equity | Insurance technical reserves | Other accounts receivable and payable | Total | |
| | | 1 | 2 | 3 | 4 | 5 | 6 | 7 | 8=1+...+7 | 9 | 10 | 11 | 12 | 13 | 14 | 15=9+...+14 | 16=8-15 |
| 07 | Jun | 5 992 | 238 171 | 129 556 | 311 023 | 258 567 | 68 282 | 57 343 | 1 068 935 | 293 871 | 143 157 | 340 403 | 302 868 | 68 087 | 56 515 | 1 204 901 | -135 966 |
| | Set | 6 484 | 246 914 | 128 063 | 317 864 | 254 233 | 69 299 | 58 379 | 1 081 237 | 299 804 | 146 601 | 350 462 | 294 314 | 69 106 | 57 174 | 1 217 461 | -136 224 |
| | Dez | 7 073 | 250 787 | 133 422 | 326 909 | 257 340 | 71 388 | 60 251 | 1 107 169 | 306 297 | 152 886 | 360 423 | 304 543 | 71 189 | 59 391 | 1 254 730 | -147 561 |
| 08 | Mar | 7 372 | 249 266 | 135 111 | 332 714 | 245 967 | 72 777 | 63 143 | 1 106 349 | 308 535 | 158 453 | 363 788 | 287 724 | 72 592 | 62 143 | 1 253 236 | -146 887 |
| | Jun | 7 359 | 255 159 | 139 126 | 341 996 | 240 414 | 72 412 | 64 180 | 1 120 646 | 314 573 | 170 125 | 370 219 | 277 811 | 72 222 | 63 590 | 1 268 541 | -147 896 |
| | Set | 7 799 | 256 229 | 141 243 | 346 598 | 234 064 | 71 772 | 63 571 | 1 121 277 | 316 699 | 176 144 | 375 018 | 272 662 | 71 580 | 62 470 | 1 274 574 | -153 297 |
| | Dez | 7 732 | 244 472 | 148 981 | 356 612 | 223 512 | 71 421 | 66 207 | 1 118 938 | 314 757 | 183 709 | 380 894 | 265 284 | 71 228 | 64 676 | 1 280 548 | -161 610 |
| 09 | Mar | 8 578 | 244 481 | 154 110 | 359 783 | 222 689 | 71 501 | 65 604 | 1 126 745 | 315 735 | 191 576 | 380 505 | 270 572 | 71 240 | 64 901 | 1 294 529 | -167 784 |
| | Jun | 8 275 | 245 243 | 162 441 | 361 848 | 230 413 | 72 907 | 68 889 | 1 150 016 | 312 553 | 206 838 | 383 227 | 280 016 | 72 651 | 69 035 | 1 324 320 | -174 304 |
| | Set | 9 310 | 238 349 | 172 685 | 363 244 | 240 380 | 75 113 | 69 352 | 1 168 432 | 313 329 | 211 165 | 385 592 | 294 032 | 74 858 | 68 375 | 1 347 351 | -178 919 |
| | Dez | 10 332 | 246 701 | 170 284 | 364 536 | 244 742 | 76 505 | 71 926 | 1 185 025 | 319 105 | 218 177 | 386 359 | 295 981 | 76 260 | 70 928 | 1 366 810 | -181 785 |
| 10 | Mar | 11 062 | 250 227 | 183 520 | 364 345 | 250 597 | 80 886 | 70 799 | 1 211 435 | 328 933 | 226 350 | 386 376 | 300 435 | 80 626 | 70 132 | 1 392 851 | -181 416 |
| | Jun | 13 436 | 249 976 | 188 338 | 379 538 | 245 865 | 81 423 | 71 849 | 1 230 425 | 345 514 | 215 258 | 402 734 | 292 287 | 81 156 | 72 495 | 1 409 446 | -179 021 |
| | Set | 12 763 | 256 722 | 188 690 | 381 161 | 245 207 | 82 897 | 69 996 | 1 237 435 | 346 693 | 217 648 | 402 841 | 295 420 | 82 553 | 70 018 | 1 415 174 | -177 739 |
| | Dez | 13 944 | 255 541 | 187 923 | 381 939 | 245 789 | 80 044 | 73 159 | 1 238 340 | 351 428 | 219 934 | 395 600 | 297 850 | 79 763 | 73 148 | 1 417 723 | -179 383 |
| 11 | Mar | 13 270 | 247 686 | 178 111 | 383 541 | 247 196 | 78 229 | 79 861 | 1 227 893 | 335 947 | 213 173 | 405 718 | 293 415 | 77 956 | 81 000 | 1 407 209 | -179 316 |
| | Jun | 13 707 | 262 083 | 171 691 | 386 040 | 241 880 | 75 845 | 77 278 | 1 228 524 | 339 202 | 196 912 | 428 684 | 289 231 | 75 572 | 75 766 | 1 405 367 | -176 843 |
| | Set | 15 751 | 265 065 | 167 910 | 384 132 | 237 703 | 72 347 | 76 084 | 1 218 993 | 339 852 | 189 949 | 438 433 | 278 406 | 72 076 | 73 240 | 1 391 956 | -172 963 |
| | Dez | 15 905 | 262 074 | 158 493 | 378 385 | 229 911 | 65 995 | 79 436 | 1 190 199 | 332 663 | 179 423 | 433 743 | 273 564 | 65 753 | 77 549 | 1 362 694 | -172 496 |
| 12 | Mar | 16 211 | 263 778 | 168 069 | 374 661 | 228 653 | 64 954 | 81 906 | 1 198 231 | 340 612 | 179 849 | 438 457 | 269 119 | 64 711 | 80 350 | 1 373 097 | -174 866 |
| | Jun | 16 285 | 263 640 | 168 469 | 373 234 | 224 264 | 63 531 | 80 756 | 1 190 179 | 338 908 | 181 222 | 448 032 | 259 782 | 63 262 | 76 472 | 1 367 678 | -177 500 |
| | Set | 17 884 | 261 528 | 169 999 | 368 337 | 227 156 | 63 657 | 81 078 | 1 189 639 | 345 254 | 185 699 | 432 007 | 265 078 | 63 386 | 77 606 | 1 369 029 | -179 390 |
| | Dez | 16 434 | 255 750 | 171 323 | 362 289 | 231 455 | 64 457 | 79 558 | 1 181 264 | 331 521 | 193 065 | 431 228 | 270 149 | 64 198 | 75 863 | 1 366 025 | -184 761 |
| 13 | Mar | 16 317 | 257 205 | 171 431 | 358 868 | 232 813 | 64 442 | 76 893 | 1 177 969 | 329 765 | 197 959 | 427 496 | 273 262 | 64 211 | 71 938 | 1 364 631 | -186 662 |

## F.2.4.2 SOCIEDADES NÃO FINANCEIRAS

**Posições em fim de período**
**Valores consolidados**

## NON-FINANCIAL CORPORATIONS

**End-of-period positions**
**Consolidated values**

Fonte / Source: Banco de Portugal

$10^6$ euros

| | | Ativos financeiros | | | | | | | | Passivos | | | | | | | Ativos financeiros líquidos |
|---|---|---|---|---|---|---|---|---|---|---|---|---|---|---|---|---|---|
| | | Ouro monetário e DSE | Numerário e depósitos | Títulos exceto ações | Empréstimos | Ações e outras participações | Reservas técnicas de seguros | Outros débitos e créditos | Total | Numerário e depósitos | Títulos exceto ações | Empréstimos | Ações e outras participações | Reservas técnicas de seguros | Outros débitos e créditos | Total | |
| | | (F.1) | (F.2) | (F.3) | (F.4) | (F.5) | (F.6) | (F.7) | (F.A) | (F.2) | (F.3) | (F.4) | (F.5) | (F.6) | (F.7) | (F.L) | (BF.90) |
| | | Financial assets | | | | | | | | Liabilities | | | | | | | Net financial assets |
| | | Monetary gold and SDR | Currency and deposits | Securities other than shares | Loans | Shares and other equity | Insurance technical reserves | Other accounts receivable and payable | Total | Currency and deposits | Securities other than shares | Loans | Shares and other equity | Insurance technical reserves | Other accounts receivable and payable | Total | |
| | | 1 | 2 | 3 | 4 | 5 | 6 | 7 | 8=1+...+7 | 9 | 10 | 11 | 12 | 13 | 14 | 15=9+...+14 | 16=8-15 |
| 07 | Jun | 0 | 41 510 | 1 632 | 16 561 | 48 297 | 2 938 | 29 302 | 140 241 | 0 | 26 526 | 153 317 | 183 103 | 1 542 | 23 536 | 388 024 | -247 783 |
| | Set | 0 | 42 319 | 1 626 | 17 308 | 48 273 | 2 968 | 27 542 | 140 036 | 0 | 28 439 | 156 737 | 180 248 | 1 350 | 23 496 | 390 270 | -250 234 |
| | Dez | 0 | 43 788 | 1 902 | 18 972 | 49 001 | 2 891 | 27 642 | 144 196 | 0 | 29 607 | 163 459 | 190 401 | 2 044 | 22 840 | 408 350 | -264 155 |
| 08 | Mar | 0 | 42 048 | 1 788 | 19 084 | 47 818 | 3 072 | 29 614 | 143 424 | 0 | 30 351 | 165 845 | 181 406 | 2 006 | 23 502 | 403 111 | -259 687 |
| | Jun | 0 | 41 849 | 1 712 | 20 118 | 47 197 | 3 018 | 28 752 | 142 646 | 0 | 33 653 | 169 646 | 175 556 | 2 025 | 23 329 | 404 208 | -261 563 |
| | Set | 0 | 42 139 | 1 781 | 20 061 | 47 452 | 2 983 | 27 865 | 142 282 | 0 | 35 029 | 172 693 | 171 056 | 2 013 | 21 595 | 402 387 | -260 105 |
| | Dez | 0 | 42 487 | 1 769 | 22 009 | 46 076 | 2 898 | 27 028 | 142 267 | 0 | 35 465 | 178 709 | 164 394 | 2 074 | 23 286 | 403 927 | -261 660 |
| 09 | Mar | 0 | 41 458 | 2 133 | 22 568 | 48 138 | 2 883 | 28 792 | 145 972 | 0 | 36 273 | 179 129 | 168 564 | 2 082 | 21 172 | 407 219 | -261 247 |
| | Jun | 0 | 41 978 | 2 092 | 22 393 | 52 004 | 2 958 | 29 597 | 151 022 | 0 | 38 864 | 179 878 | 171 904 | 2 041 | 23 887 | 416 573 | -265 552 |
| | Set | 0 | 42 266 | 2 660 | 22 637 | 53 788 | 2 975 | 29 998 | 154 325 | 0 | 38 752 | 180 222 | 179 203 | 2 018 | 23 475 | 423 669 | -269 344 |
| | Dez | 0 | 42 553 | 2 506 | 23 202 | 53 501 | 2 961 | 29 999 | 154 722 | 0 | 37 235 | 181 313 | 181 911 | 1 950 | 28 093 | 430 503 | -275 781 |
| 10 | Mar | 0 | 42 269 | 2 846 | 22 810 | 54 483 | 2 824 | 32 422 | 157 653 | 0 | 37 635 | 181 178 | 185 660 | 3 931 | 27 627 | 436 031 | -278 378 |
| | Jun | 0 | 41 867 | 2 814 | 23 803 | 54 284 | 2 784 | 31 180 | 156 731 | 0 | 38 915 | 183 626 | 181 230 | 3 932 | 29 318 | 437 022 | -280 290 |
| | Set | 0 | 47 216 | 2 858 | 27 612 | 52 419 | 2 773 | 30 330 | 163 209 | 0 | 39 218 | 183 912 | 185 360 | 3 902 | 29 216 | 441 607 | -278 398 |
| | Dez | 0 | 48 650 | 2 629 | 29 790 | 50 455 | 2 724 | 31 878 | 166 127 | 0 | 38 943 | 183 689 | 187 218 | 4 228 | 32 231 | 446 309 | -280 182 |
| 11 | Mar | 0 | 44 394 | 2 482 | 29 288 | 54 766 | 2 823 | 39 232 | 172 984 | 0 | 39 934 | 183 639 | 189 802 | 4 083 | 34 310 | 451 768 | -278 784 |
| | Jun | 0 | 43 112 | 2 565 | 28 262 | 53 824 | 2 820 | 37 657 | 168 240 | 0 | 41 128 | 184 367 | 188 747 | 4 028 | 32 935 | 451 205 | -282 965 |
| | Set | 0 | 42 482 | 2 555 | 28 743 | 55 880 | 2 847 | 34 013 | 166 520 | 0 | 42 739 | 184 326 | 181 661 | 3 984 | 32 166 | 444 876 | -278 356 |
| | Dez | 0 | 43 517 | 2 426 | 30 868 | 51 380 | 2 833 | 29 668 | 160 694 | 0 | 42 655 | 180 854 | 178 892 | 4 085 | 37 493 | 443 979 | -283 286 |
| 12 | Mar | 0 | 39 553 | 2 684 | 29 143 | 48 563 | 2 810 | 35 998 | 158 751 | 0 | 42 700 | 180 996 | 174 060 | 4 066 | 37 296 | 439 118 | -280 367 |
| | Jun | 0 | 37 929 | 2 584 | 30 434 | 48 034 | 2 787 | 34 033 | 155 802 | 0 | 43 808 | 180 025 | 168 029 | 4 078 | 37 151 | 433 090 | -277 289 |
| | Set | 0 | 38 753 | 2 578 | 31 571 | 48 203 | 2 764 | 32 722 | 156 590 | 0 | 43 515 | 178 643 | 171 615 | 3 992 | 35 403 | 433 169 | -276 578 |
| | Dez | 0 | 38 908 | 2 619 | 32 014 | 49 528 | 2 741 | 30 241 | 156 051 | 0 | 44 450 | 176 347 | 173 806 | 3 966 | 37 082 | 435 651 | -279 601 |
| 13 | Mar | 0 | 37 783 | 2 372 | 32 284 | 47 475 | 2 718 | 31 285 | 153 916 | 0 | 44 472 | 175 323 | 175 539 | 3 798 | 33 461 | 432 594 | -278 678 |

## F.2.4.3 SOCIEDADES FINANCEIRAS

**Posições em fim de período**
**Valores consolidados**

## FINANCIAL CORPORATIONS

**End-of-period positions**
**Consolidated values**

Fonte / Source: Banco de Portugal

$10^6$ euros

| | | Ativos financeiros / Financial assets | | | | | | | | Passivos / Liabilities | | | | | | | Ativos financeiros líquidos / Net financial assets |
|---|---|---|---|---|---|---|---|---|---|---|---|---|---|---|---|---|---|
| | | Ouro monetário e DSE / Monetary gold and SDR | Numerário e depósitos / Currency and deposits | Títulos exceto ações / Securities other than shares | Empréstimos / Loans | Ações e outras participações / Shares and other equity | Reservas técnicas de seguros / Insurance technical reserves | Outros débitos e créditos / Other accounts receivable and payable | Total | Numerário e depósitos / Currency and deposits | Títulos exceto ações / Securities other than shares | Empréstimos / Loans | Ações e outras participações / Shares and other equity | Reservas técnicas de seguros / Insurance technical reserves | Outros débitos e créditos / Other accounts receivable and payable | Total | |
| | | (F.1) | (F.2) | (F.3) | (F.4) | (F.5) | (F.6) | (F.7) | (F.A) | (F.2) | (F.3) | (F.4) | (F.5) | (F.6) | (F.7) | (F.L) | (BF.90) |
| | | 1 | 2 | 3 | 4 | 5 | 6 | 7 | 8=1+...+7 | 9 | 10 | 11 | 12 | 13 | 14 | 15=9+...+14 | 16=8-15 |
| 07 | Jun | 5 992 | 65 807 | 107 626 | 266 261 | 59 941 | 413 | 10 138 | 516 178 | 274 627 | 32 865 | 28 884 | 119 765 | 66 545 | 12 556 | 535 242 | -19 065 |
| | Set | 6 484 | 70 647 | 104 956 | 272 004 | 58 405 | 413 | 12 621 | 525 531 | 279 859 | 34 993 | 29 601 | 114 066 | 67 756 | 13 034 | 539 309 | -13 778 |
| | Dez | 7 073 | 67 679 | 109 631 | 280 044 | 60 124 | 413 | 14 603 | 539 567 | 286 291 | 37 685 | 29 774 | 114 142 | 69 145 | 13 236 | 550 273 | -10 706 |
| 08 | Mar | 7 372 | 66 468 | 110 381 | 285 982 | 54 049 | 413 | 16 577 | 541 242 | 288 971 | 40 073 | 29 744 | 106 319 | 70 586 | 14 358 | 550 049 | -8 807 |
| | Jun | 7 359 | 67 888 | 114 346 | 293 972 | 52 889 | 413 | 17 192 | 554 059 | 295 179 | 48 673 | 30 216 | 102 255 | 70 197 | 16 652 | 563 173 | -9 113 |
| | Set | 7 799 | 66 122 | 117 077 | 297 848 | 48 194 | 413 | 17 965 | 555 418 | 297 670 | 50 993 | 29 566 | 101 606 | 69 567 | 18 481 | 567 883 | -12 465 |
| | Dez | 7 732 | 50 033 | 125 732 | 303 884 | 44 806 | 408 | 18 976 | 551 572 | 295 277 | 50 218 | 28 480 | 100 890 | 69 154 | 19 545 | 563 565 | -11 994 |
| 09 | Mar | 8 578 | 49 096 | 130 841 | 307 394 | 42 559 | 475 | 18 381 | 557 324 | 296 596 | 52 980 | 28 079 | 102 009 | 69 158 | 20 412 | 569 234 | -11 910 |
| | Jun | 8 275 | 47 266 | 137 572 | 310 015 | 45 249 | 475 | 19 010 | 567 862 | 293 374 | 58 601 | 27 918 | 108 112 | 70 610 | 21 844 | 580 459 | -12 597 |
| | Set | 9 310 | 45 712 | 147 752 | 311 234 | 49 480 | 475 | 20 487 | 584 449 | 294 405 | 62 879 | 27 144 | 114 829 | 72 840 | 21 777 | 593 875 | -9 425 |
| | Dez | 10 332 | 51 646 | 146 200 | 311 470 | 51 665 | 465 | 21 740 | 593 517 | 300 157 | 66 583 | 25 804 | 114 070 | 74 310 | 20 178 | 601 102 | -7 585 |
| 10 | Mar | 11 062 | 55 469 | 159 537 | 312 302 | 53 194 | 469 | 20 709 | 612 741 | 310 457 | 71 018 | 25 679 | 114 774 | 76 695 | 19 294 | 617 918 | -5 176 |
| | Jun | 13 436 | 51 932 | 162 006 | 324 735 | 51 486 | 474 | 22 829 | 626 898 | 327 085 | 63 752 | 34 886 | 111 057 | 77 224 | 17 660 | 631 663 | -4 765 |
| | Set | 12 763 | 51 244 | 162 399 | 322 437 | 53 009 | 549 | 22 637 | 625 039 | 328 320 | 60 370 | 34 507 | 110 060 | 78 652 | 16 708 | 628 617 | -3 578 |
| | Dez | 13 944 | 50 583 | 161 021 | 320 256 | 52 893 | 483 | 20 642 | 619 823 | 333 316 | 60 528 | 26 918 | 110 632 | 75 535 | 15 206 | 622 134 | -2 312 |
| 11 | Mar | 13 270 | 46 049 | 150 894 | 321 467 | 51 590 | 483 | 21 427 | 605 180 | 318 363 | 59 284 | 35 566 | 103 613 | 73 873 | 18 056 | 608 755 | -3 576 |
| | Jun | 13 707 | 45 433 | 145 456 | 324 632 | 48 842 | 483 | 20 042 | 598 595 | 322 735 | 56 153 | 36 700 | 100 484 | 71 544 | 15 571 | 603 187 | -4 592 |
| | Set | 15 751 | 42 886 | 141 993 | 322 347 | 44 572 | 482 | 21 960 | 589 992 | 324 002 | 53 408 | 36 333 | 96 745 | 68 092 | 14 993 | 593 574 | -3 582 |
| | Dez | 15 905 | 43 656 | 131 682 | 314 946 | 43 307 | 452 | 23 456 | 573 404 | 317 660 | 50 708 | 35 952 | 94 673 | 61 668 | 17 304 | 577 964 | -4 560 |
| 12 | Mar | 16 211 | 46 991 | 140 526 | 311 634 | 44 231 | 452 | 20 480 | 580 524 | 326 521 | 43 460 | 36 891 | 95 059 | 60 645 | 18 779 | 581 355 | -831 |
| | Jun | 16 285 | 49 221 | 133 796 | 308 587 | 39 776 | 476 | 23 086 | 571 228 | 322 840 | 44 280 | 35 603 | 91 752 | 59 184 | 17 007 | 570 666 | 562 |
| | Set | 17 884 | 48 241 | 133 900 | 302 492 | 39 648 | 476 | 23 856 | 566 497 | 329 281 | 41 908 | 20 026 | 93 462 | 59 394 | 20 389 | 564 461 | 2 037 |
| | Dez | 16 434 | 44 499 | 133 594 | 295 939 | 41 210 | 462 | 23 185 | 555 323 | 317 955 | 42 019 | 18 618 | 96 342 | 60 232 | 18 203 | 553 370 | 1 954 |
| 13 | Mar | 16 317 | 44 841 | 134 796 | 292 787 | 42 369 | 432 | 21 173 | 552 716 | 316 110 | 41 867 | 16 410 | 97 723 | 60 413 | 19 267 | 551 791 | 925 |

## F.2.4.4 ADMINISTRAÇÕES PÚBLICAS

**Posições em fim de período**
**Valores consolidados**

## GENERAL GOVERNMENT

**End-of-period positions**
**Consolidated values**

Fonte / Source: Banco de Portugal

$10^6$ euros

| | | Ativos financeiros / Financial assets | | | | | | | | Passivos / Liabilities | | | | | | | Ativos financeiros líquidos / Net financial assets |
|---|---|---|---|---|---|---|---|---|---|---|---|---|---|---|---|---|---|
| | | Ouro monetário e DSE / Monetary gold and SDR | Numerário e depósitos / Currency and deposits | Títulos exceto ações / Securities other than shares | Empréstimos / Loans | Ações e outras participações / Shares and other equity | Reservas técnicas de seguros / Insurance technical reserves | Outros débitos e créditos / Other accounts receivable and payable | Total | Numerário e depósitos / Currency and deposits | Títulos exceto ações / Securities other than shares | Empréstimos / Loans | Ações e outras participações / Shares and other equity | Reservas técnicas de seguros / Insurance technical reserves | Outros débitos e créditos / Other accounts receivable and payable | Total | |
| | | (F.1) | (F.2) | (F.3) | (F.4) | (F.5) | (F.6) | (F.7) | (F.A) | (F.2) | (F.3) | (F.4) | (F.5) | (F.6) | (F.7) | (F.L) | (BF.90) |
| | | 1 | 2 | 3 | 4 | 5 | 6 | 7 | 8=1+...+7 | 9 | 10 | 11 | 12 | 13 | 14 | 15=9+...+14 | 16=8-15 |
| 07 | Jun | 0 | 6 865 | 2 038 | 4 528 | 22 602 | 20 | 7 442 | 43 495 | 19 244 | 83 865 | 14 279 | 0 | 0 | 5 819 | 123 207 | -79 712 |
| | Set | 0 | 7 286 | 2 063 | 4 387 | 23 021 | 20 | 7 570 | 44 347 | 19 945 | 83 257 | 16 917 | 0 | 0 | 5 994 | 126 112 | -81 766 |
| | Dez | 0 | 7 853 | 2 049 | 2 253 | 23 625 | 20 | 7 943 | 43 743 | 20 007 | 85 720 | 16 887 | 0 | 0 | 5 280 | 127 894 | -84 151 |
| 08 | Mar | 0 | 7 467 | 1 951 | 2 191 | 23 627 | 21 | 7 432 | 42 689 | 19 564 | 88 129 | 15 513 | 0 | 0 | 6 399 | 129 605 | -86 916 |
| | Jun | 0 | 9 402 | 2 466 | 2 199 | 23 254 | 21 | 8 124 | 45 466 | 19 394 | 87 881 | 15 401 | 0 | 0 | 5 852 | 128 529 | -83 062 |
| | Set | 0 | 7 854 | 1 708 | 2 188 | 25 323 | 20 | 7 640 | 44 734 | 19 029 | 90 210 | 16 235 | 0 | 0 | 6 068 | 131 543 | -86 809 |
| | Dez | 0 | 7 298 | 1 476 | 2 978 | 25 828 | 20 | 8 110 | 45 709 | 19 480 | 98 053 | 15 876 | 0 | 0 | 5 550 | 138 959 | -93 249 |
| 09 | Mar | 0 | 8 942 | 1 605 | 3 025 | 26 539 | 20 | 6 861 | 46 993 | 19 139 | 102 333 | 16 394 | 0 | 0 | 6 622 | 144 489 | -97 496 |
| | Jun | 0 | 10 885 | 2 067 | 2 971 | 26 967 | 20 | 8 187 | 51 098 | 19 179 | 109 387 | 17 270 | 0 | 0 | 6 538 | 152 374 | -101 276 |
| | Set | 0 | 6 365 | 2 207 | 2 847 | 27 556 | 20 | 7 372 | 46 368 | 18 924 | 109 567 | 18 761 | 0 | 0 | 7 071 | 154 323 | -107 955 |
| | Dez | 0 | 6 794 | 1 832 | 2 751 | 28 725 | 20 | 8 539 | 48 662 | 18 948 | 114 385 | 18 505 | 0 | 0 | 6 516 | 158 354 | -109 693 |
| 10 | Mar | 0 | 6 828 | 1 683 | 2 813 | 29 529 | 19 | 8 096 | 48 968 | 18 476 | 117 713 | 19 114 | 0 | 0 | 7 195 | 162 498 | -113 530 |
| | Jun | 0 | 8 339 | 2 281 | 3 359 | 31 778 | 19 | 8 357 | 54 134 | 18 429 | 112 592 | 22 807 | 0 | 0 | 7 335 | 161 164 | -107 031 |
| | Set | 0 | 12 009 | 1 866 | 3 397 | 31 233 | 19 | 8 375 | 56 900 | 18 374 | 118 078 | 22 436 | 0 | 0 | 7 722 | 166 610 | -109 710 |
| | Dez | 0 | 7 680 | 1 952 | 4 111 | 34 359 | 19 | 10 341 | 58 463 | 18 113 | 120 489 | 22 533 | 0 | 0 | 8 542 | 169 676 | -111 214 |
| 11 | Mar | 0 | 7 895 | 1 938 | 4 713 | 33 189 | 19 | 9 145 | 56 900 | 17 584 | 113 981 | 24 747 | 0 | 0 | 10 116 | 166 428 | -109 529 |
| | Jun | 0 | 21 103 | 1 433 | 5 080 | 32 978 | 19 | 10 026 | 70 639 | 16 467 | 99 650 | 47 662 | 0 | 0 | 9 580 | 173 358 | -102 719 |
| | Set | 0 | 25 244 | 1 978 | 4 836 | 34 449 | 20 | 9 900 | 76 427 | 15 850 | 93 806 | 58 577 | 0 | 0 | 9 288 | 177 521 | -101 094 |
| | Dez | 0 | 17 964 | 2 652 | 4 598 | 34 732 | 19 | 13 783 | 73 748 | 15 003 | 86 067 | 58 577 | 0 | 0 | 7 556 | 167 203 | -93 455 |
| 12 | Mar | 0 | 20 682 | 3 039 | 5 912 | 34 667 | 19 | 12 760 | 77 079 | 14 090 | 93 703 | 64 408 | 0 | 0 | 8 748 | 180 950 | -103 871 |
| | Jun | 0 | 19 727 | 9 214 | 5 983 | 36 673 | 19 | 9 915 | 81 531 | 16 068 | 93 142 | 77 676 | 0 | 0 | 8 109 | 194 995 | -113 464 |
| | Set | 0 | 21 136 | 9 377 | 5 902 | 38 613 | 19 | 9 668 | 84 716 | 15 973 | 100 269 | 80 693 | 0 | 0 | 7 732 | 204 667 | -119 951 |
| | Dez | 0 | 19 160 | 9 038 | 5 805 | 37 955 | 19 | 11 173 | 83 150 | 13 566 | 106 601 | 85 317 | 0 | 0 | 6 713 | 212 197 | -129 047 |
| 13 | Mar | 0 | 21 404 | 9 066 | 5 840 | 39 345 | 19 | 9 166 | 84 839 | 13 655 | 111 627 | 86 895 | 0 | 0 | 6 217 | 218 393 | -133 554 |

## F.2.4.5 PARTICULARES

**Posições em fim de período**
**Valores consolidados**

## HOUSEHOLDS+NPISH

**End-of-period positions**
**Consolidated values**

Fonte / Source: Banco de Portugal

$10^6$ euros

| | | Ativos financeiros | | | | | | | | Passivos | | | | | | | Ativos financeiros líquidos |
|---|---|---|---|---|---|---|---|---|---|---|---|---|---|---|---|---|---|
| | | Ouro monetário e DSE | Numerário e depósitos | Títulos exceto ações | Empréstimos | Ações e outras participações | Reservas técnicas de seguros | Outros débitos e créditos | Total | Numerário e depósitos | Títulos exceto ações | Empréstimos | Ações e outras participações | Reservas técnicas de seguros | Outros débitos e créditos | Total | |
| | | (F.1) | (F.2) | (F.3) | (F.4) | (F.5) | (F.6) | (F.7) | (F.A) | (F.2) | (F.3) | (F.4) | (F.5) | (F.6) | (F.7) | (F.L) | (BF.90) |
| | | Financial assets | | | | | | | | Liabilities | | | | | | | Net financial assets |
| | | Monetary gold and SDR | Currency and deposits | Securities other than shares | Loans | Shares and other equity | Insurance technical reserves | Other accounts receivable and payable | Total | Currency and deposits | Securities other than shares | Loans | Shares and other equity | Insurance technical reserves | Other accounts receivable and payable | Total | |
| | | 1 | 2 | 3 | 4 | 5 | 6 | 7 | 8=1+...+7 | 9 | 10 | 11 | 12 | 13 | 14 | 15=9+...+14 | 16=8-15 |
| **07** | Jun | 0 | 123 989 | 18 259 | 23 673 | 127 727 | 64 911 | 10 461 | 369 021 | 0 | -99 | 143 923 | 0 | 0 | 14 604 | 158 428 | 210 593 |
| | Set | 0 | 126 662 | 19 418 | 24 165 | 124 534 | 65 898 | 10 647 | 371 324 | 0 | -87 | 147 207 | 0 | 0 | 14 650 | 161 770 | 209 554 |
| | Dez | 0 | 131 467 | 19 840 | 25 640 | 124 590 | 68 064 | 10 062 | 379 664 | 0 | -125 | 150 303 | 0 | 0 | 18 035 | 168 213 | 211 451 |
| **08** | Mar | 0 | 133 283 | 20 991 | 25 457 | 120 473 | 69 271 | 9 519 | 378 994 | 0 | -99 | 152 686 | 0 | 0 | 17 884 | 170 471 | 208 523 |
| | Jun | 0 | 136 020 | 20 602 | 25 706 | 117 075 | 68 959 | 10 112 | 378 475 | 0 | -81 | 154 956 | 0 | 0 | 17 756 | 172 632 | 205 843 |
| | Set | 0 | 140 114 | 20 677 | 26 500 | 113 096 | 68 355 | 10 101 | 378 842 | 0 | -88 | 156 523 | 0 | 0 | 16 325 | 172 761 | 206 081 |
| | Dez | 0 | 144 654 | 20 005 | 27 741 | 106 802 | 68 095 | 12 093 | 379 390 | 0 | -27 | 157 829 | 0 | 0 | 16 295 | 174 097 | 205 293 |
| **09** | Mar | 0 | 144 985 | 19 530 | 26 797 | 105 453 | 68 123 | 11 569 | 376 456 | 0 | -10 | 156 903 | 0 | 0 | 16 695 | 173 588 | 202 869 |
| | Jun | 0 | 145 115 | 20 709 | 26 469 | 106 194 | 69 454 | 12 094 | 380 034 | 0 | -14 | 158 161 | 0 | 0 | 16 766 | 174 914 | 205 121 |
| | Set | 0 | 144 006 | 20 066 | 26 525 | 109 555 | 71 642 | 11 495 | 383 290 | 0 | -33 | 159 465 | 0 | 0 | 16 052 | 175 484 | 207 805 |
| | Dez | 0 | 145 708 | 19 745 | 27 112 | 110 851 | 73 059 | 11 648 | 388 125 | 0 | -26 | 160 737 | 0 | 0 | 16 140 | 176 851 | 211 274 |
| **10** | Mar | 0 | 145 661 | 19 454 | 26 420 | 113 392 | 77 573 | 9 573 | 392 073 | 0 | -15 | 160 404 | 0 | 0 | 16 015 | 176 405 | 215 668 |
| | Jun | 0 | 147 838 | 21 236 | 27 641 | 108 317 | 78 147 | 9 484 | 392 662 | 0 | -1 | 161 415 | 0 | 0 | 18 182 | 179 597 | 213 065 |
| | Set | 0 | 146 252 | 21 566 | 27 714 | 108 547 | 79 555 | 8 653 | 392 287 | 0 | -18 | 161 987 | 0 | 0 | 16 372 | 178 340 | 213 947 |
| | Dez | 0 | 148 628 | 22 321 | 27 781 | 108 082 | 76 818 | 10 298 | 393 928 | 0 | -26 | 162 460 | 0 | 0 | 17 169 | 179 603 | 214 325 |
| **11** | Mar | 0 | 149 348 | 22 797 | 28 073 | 107 651 | 74 904 | 10 058 | 392 830 | 0 | -27 | 161 766 | 0 | 0 | 18 518 | 180 258 | 212 572 |
| | Jun | 0 | 152 435 | 22 237 | 28 067 | 106 236 | 72 523 | 9 552 | 391 050 | 0 | -19 | 159 956 | 0 | 0 | 17 680 | 177 617 | 213 434 |
| | Set | 0 | 154 453 | 21 384 | 28 206 | 102 802 | 68 998 | 10 212 | 386 054 | 0 | -5 | 159 198 | 0 | 0 | 16 793 | 175 986 | 210 069 |
| | Dez | 0 | 156 937 | 21 733 | 27 974 | 100 491 | 62 690 | 12 528 | 382 353 | 0 | -7 | 158 360 | 0 | 0 | 15 196 | 173 548 | 208 805 |
| **12** | Mar | 0 | 156 551 | 21 820 | 27 973 | 101 193 | 61 673 | 12 667 | 381 877 | 0 | -14 | 156 162 | 0 | 0 | 15 527 | 171 675 | 210 203 |
| | Jun | 0 | 156 763 | 22 874 | 28 229 | 99 781 | 60 249 | 13 721 | 381 617 | 0 | -8 | 154 729 | 0 | 0 | 14 205 | 168 926 | 212 691 |
| | Set | 0 | 153 398 | 24 143 | 28 371 | 100 693 | 60 399 | 14 832 | 381 835 | 0 | 6 | 152 645 | 0 | 0 | 14 081 | 166 733 | 215 103 |
| | Dez | 0 | 153 183 | 26 072 | 28 530 | 102 762 | 61 235 | 14 958 | 386 741 | 0 | -4 | 150 946 | 0 | 0 | 13 865 | 164 807 | 221 934 |
| **13** | Mar | 0 | 153 177 | 25 198 | 27 957 | 103 625 | 61 273 | 15 269 | 386 498 | 0 | -7 | 148 867 | 0 | 0 | 12 994 | 161 854 | 224 644 |

## F.2.4.6 RESTO DO MUNDO

**Posições em fim de período**
**Valores consolidados**

## REST OF THE WORLD

**End-of-period positions**
**Consolidated values**

Fonte / Source: Banco de Portugal

$10^6$ euros

| | | Ativos financeiros | | | | | | | | Passivos | | | | | | | Ativos financeiros líquidos |
|---|---|---|---|---|---|---|---|---|---|---|---|---|---|---|---|---|---|
| | | Ouro monetário e DSE | Numerário e depósitos | Títulos excepto ações | Empréstimos | Ações e outras participações | Reservas técnicas de seguros | Outros débitos e créditos | Total | Numerário e depósitos | Títulos exceto ações | Empréstimos | Ações e outras participações | Reservas técnicas de seguros | Outros débitos e créditos | Total | |
| | | (F.1) | (F.2) | (F.3) | (F.4) | (F.5) | (F.6) | (F.7) | (F.A) | (F.2) | (F.3) | (F.4) | (F.5) | (F.6) | (F.7) | (F.L) | (BF.90) |
| | | Financial assets | | | | | | | | Liabilities | | | | | | | Net financial assets |
| | | Monetary gold and SDR | Currency and deposits | Securities other than shares | Loans | Shares and other equity | Insurance technical reserves | Other accounts receivable and payable | Total | Currency and deposits | Securities other than shares | Loans | Shares and other equity | Insurance technical reserves | Other accounts receivable and payable | Total | |
| | | 1 | 2 | 3 | 4 | 5 | 6 | 7 | 8=1+...+7 | 9 | 10 | 11 | 12 | 13 | 14 | 15=9+...+14 | 16=8-15 |
| **07** | Jun | 0 | 143 659 | 109 176 | 57 411 | 119 024 | 218 | 11 074 | 440 562 | 87 959 | 95 575 | 28 031 | 74 723 | 413 | 11 902 | 298 603 | 141 958 |
| | Set | 0 | 146 695 | 111 164 | 60 653 | 115 068 | 220 | 10 141 | 443 941 | 93 805 | 92 625 | 28 056 | 74 987 | 413 | 11 347 | 301 233 | 142 708 |
| | Dez | 0 | 146 435 | 114 696 | 61 435 | 123 727 | 215 | 11 142 | 457 650 | 90 925 | 95 232 | 27 921 | 76 524 | 413 | 12 002 | 303 017 | 154 633 |
| **08** | Mar | 0 | 149 734 | 118 309 | 59 755 | 114 787 | 228 | 11 433 | 454 245 | 90 464 | 94 967 | 28 681 | 73 029 | 413 | 12 432 | 299 986 | 154 258 |
| | Jun | 0 | 151 686 | 127 436 | 60 106 | 110 913 | 224 | 11 421 | 461 785 | 92 271 | 96 437 | 31 882 | 73 516 | 413 | 12 011 | 306 531 | 155 254 |
| | Set | 0 | 151 299 | 132 534 | 60 580 | 109 537 | 221 | 10 733 | 464 905 | 90 829 | 97 633 | 32 160 | 70 939 | 413 | 11 835 | 303 809 | 161 096 |
| | Dez | 0 | 143 390 | 138 898 | 59 249 | 107 153 | 215 | 10 114 | 459 018 | 73 105 | 104 171 | 34 967 | 65 380 | 408 | 11 645 | 289 676 | 169 342 |
| **09** | Mar | 0 | 143 178 | 145 619 | 59 143 | 112 281 | 214 | 9 995 | 470 430 | 71 924 | 108 153 | 38 421 | 64 397 | 475 | 10 697 | 294 068 | 176 363 |
| | Jun | 0 | 137 089 | 156 972 | 59 668 | 116 822 | 219 | 10 912 | 481 682 | 69 779 | 112 575 | 38 289 | 67 220 | 475 | 10 765 | 299 103 | 182 579 |
| | Set | 0 | 143 081 | 159 206 | 60 079 | 122 347 | 221 | 10 380 | 495 314 | 68 101 | 120 726 | 37 731 | 68 695 | 475 | 11 357 | 307 085 | 188 229 |
| | Dez | 0 | 146 499 | 167 359 | 58 363 | 122 272 | 220 | 10 778 | 505 491 | 74 095 | 119 466 | 36 540 | 71 033 | 465 | 11 776 | 313 374 | 192 117 |
| **10** | Mar | 0 | 157 331 | 172 918 | 59 398 | 124 813 | 210 | 11 444 | 526 113 | 78 626 | 130 088 | 37 366 | 74 975 | 469 | 12 111 | 333 636 | 192 477 |
| | Jun | 0 | 171 811 | 154 799 | 68 167 | 120 765 | 207 | 12 296 | 528 044 | 76 272 | 127 879 | 44 970 | 74 342 | 474 | 11 650 | 335 587 | 192 457 |
| | Set | 0 | 165 788 | 153 630 | 69 964 | 123 126 | 206 | 11 823 | 524 537 | 75 817 | 124 671 | 48 284 | 72 913 | 549 | 11 801 | 334 034 | 190 503 |
| | Dez | 0 | 171 064 | 150 731 | 60 893 | 124 242 | 202 | 12 032 | 519 163 | 75 176 | 118 720 | 47 232 | 72 181 | 483 | 12 044 | 325 837 | 193 326 |
| **11** | Mar | 0 | 158 962 | 144 314 | 70 772 | 121 446 | 209 | 13 619 | 509 322 | 70 701 | 109 252 | 48 595 | 75 227 | 483 | 12 479 | 316 736 | 192 586 |
| | Jun | 0 | 147 746 | 126 165 | 91 742 | 121 377 | 209 | 12 588 | 499 828 | 70 627 | 100 944 | 49 098 | 74 026 | 483 | 14 100 | 309 278 | 190 550 |
| | Set | 0 | 143 466 | 119 680 | 103 132 | 114 753 | 211 | 12 982 | 494 224 | 68 679 | 97 641 | 48 831 | 74 050 | 482 | 15 826 | 305 509 | 188 715 |
| | Dez | 0 | 138 437 | 111 585 | 107 825 | 111 954 | 210 | 13 960 | 483 971 | 67 848 | 90 655 | 52 467 | 68 301 | 452 | 15 847 | 295 570 | 188 401 |
| **12** | Mar | 0 | 146 384 | 104 485 | 114 097 | 106 469 | 208 | 15 031 | 486 674 | 69 550 | 92 705 | 50 301 | 66 003 | 452 | 16 586 | 295 597 | 191 077 |
| | Jun | 0 | 144 792 | 98 221 | 128 512 | 99 914 | 207 | 13 345 | 484 990 | 69 524 | 85 467 | 53 714 | 64 396 | 476 | 17 628 | 291 205 | 193 785 |
| | Set | 0 | 152 306 | 100 052 | 117 556 | 102 290 | 205 | 14 219 | 486 628 | 68 579 | 84 352 | 53 886 | 64 369 | 476 | 17 691 | 289 353 | 197 275 |
| | Dez | 0 | 144 725 | 105 294 | 121 608 | 104 546 | 203 | 13 632 | 490 009 | 68 953 | 83 551 | 52 669 | 65 852 | 462 | 17 327 | 288 814 | 201 195 |
| **13** | Mar | 0 | 141 126 | 111 084 | 121 330 | 108 225 | 202 | 13 514 | 495 481 | 68 566 | 84 556 | 52 702 | 67 777 | 432 | 18 468 | 292 501 | 202 980 |

# ESTATÍSTICAS DAS EMPRESAS NÃO FINANCEIRAS DA CENTRAL DE BALANÇOS

G

## *STATISTICS ON NON-FINANCIAL CORPORATIONS FROM THE CENTRAL BALANCE-SHEET DATABASE*


Características da informação da central de balanços G.1
*Features of the central balance-sheet database*

Indicadores de atividade G.2
*Activity indicators*

Número de pessoas ao serviço e remunerações G.3
*Number of employees and wages*

Ativos e passivos financeiros G.4
*Financial assets and liabilities*

Rácios G.5
*Ratios*

## G.1.1 NÚMERO DE EMPRESAS DA CENTRAL DE BALANÇOS COMUNS EM DOIS ANOS CONSECUTIVOS

**Por dimensão e principal atividade económica**

## NUMBER OF THE SAME CORPORATIONS IN THE CENTRAL BALANCE-SHEET DATABASE IN TWO CONSECUTIVE YEARS

**By size and main economic activity**

Fonte / Source: Banco de Portugal; Instituto Nacional de Estatística

| CAE - Rev.3 *NACE Rev.2* | | | | | B+C | 10+11+12 | 13+14+15 | 22+23 | 26+27 | 29+30 | D+E | F | (1) | G | H | J | N |
|---|---|---|---|---|---|---|---|---|---|---|---|---|---|---|---|---|---|
| | | Total | Dimensão das empresas | | Principal atividade económica | | | | | | | | | | | | |
| | | | Pequenas e médias | Grandes | Indústria | das quais: | | | | | Eletricidade, gás e água | Construção | Serviços | dos quais: | | | |
| | | | | | | Alimentares, das bebidas e do tabaco | Têxtil, vestuário e do couro | Borracha, plástico e outros produtos minerais não metálicos | Equipamento elétrico, informático e ótico | Automóvel e outro equipamento de transporte | | | | Comércio por grosso e a retalho; reparação | Transportes e armazenagem | Atividades de informação e de comunicação | Atividades administrativas e dos serviços de apoio |
| | | Total | Size of corporations | | Main economic activity | | | | | | | | | | | | |
| | | | Small and medium-sized | Large | Manufacturing, mining and quarrying | of which: | | | | | Electricity, gas and water | Construction | Services | of which: | | | |
| | | | | | | Food products, beverages and tobacco | Textiles, wearing apparel, leather and related products | Rubber, plastic and other non-metallic mineral products | Computer, electronic and optical products; electrical equipment | Motor vehicles and other transport equipment | | | | Wholesale and retail trade; repairs | Transportation and storage | Information and communication | Administrative and support service activities |
| | | 1 | 2 | 3 | 4 | 5 | 6 | 7 | 8 | 9 | 10 | 11 | 12 | 13 | 14 | 15 | 16 |
| **CBA / ACB*** | | | | | | | | | | | | | | | | | |
| **07** | | 325 256 | 324 179 | 1 077 | 40 079 | 5 677 | 8 829 | 3 829 | 779 | 634 | 1 192 | 44 592 | 231 002 | 90 872 | 19 059 | 5 980 | 9 694 |
| **08** | | 333 544 | 332 486 | 1 058 | 39 952 | 5 778 | 8 644 | 3 827 | 773 | 626 | 1 301 | 45 396 | 238 239 | 91 762 | 19 119 | 6 280 | 10 388 |
| **09** | | 339 019 | 338 099 | 920 | 39 393 | 5 926 | 8 266 | 3 708 | 751 | 605 | 1 428 | 45 163 | 243 658 | 91 857 | 18 977 | 6 593 | 10 587 |
| **10** | | 337 245 | 336 233 | 1 012 | 38 365 | 5 879 | 7 810 | 3 629 | 744 | 603 | 1 459 | 43 731 | 244 180 | 90 749 | 18 476 | 6 803 | 10 620 |
| **11** | | 330 942 | 329 945 | 997 | 37 087 | 5 835 | 7 469 | 3 467 | 701 | 584 | 1 506 | 41 753 | 241 104 | 88 635 | 17 794 | 6 942 | 10 409 |
| **CBT / QCB*** | | | | | | | | | | | | | | | | | |
| **07** | Dez | 2 934 | 2 096 | 838 | 906 | 138 | 223 | 117 | 49 | 55 | 67 | 189 | 1 771 | 943 | 141 | 83 | 156 |
| **08** | Dez | 3 308 | 2 464 | 844 | 961 | 146 | 217 | 122 | 49 | 62 | 76 | 210 | 2 060 | 1 100 | 154 | 95 | 177 |
| **09** | Dez | 1 964 | 1 331 | 633 | 697 | 104 | 100 | 95 | 41 | 56 | 84 | 115 | 1 068 | 341 | 114 | 80 | 88 |
| **10** | Dez | 2 240 | 1 662 | 578 | 826 | 95 | 89 | 93 | 71 | 76 | 132 | 109 | 1 173 | 316 | 114 | 103 | 85 |
| **11** | Dez | 1 567 | 1 040 | 527 | 571 | 69 | 62 | 64 | 45 | 55 | 97 | 68 | 831 | 255 | 85 | 66 | 49 |
| **12** | Dez | 1 887 | 1 335 | 552 | 673 | 79 | 82 | 83 | 54 | 62 | 130 | 84 | 999 | 298 | 101 | 74 | 62 |
| **13** | Mar | 2 236 | 1 681 | 555 | 751 | 100 | 88 | 86 | 53 | 66 | 201 | 117 | 1 167 | 295 | 119 | 82 | 86 |

* CBA: Central de balanços anual. / ACB: Annual central balance-sheet database. CBT: Central de balanços trimestral. / QCB: Quarterly central balance-sheet database.
(1) G+H+I+J+K(64202)+L+M+N+P+Q+R+S

## G.1.2 GRAU DE COBERTURA DA CENTRAL DE BALANÇOS[1]
**Por dimensão e principal atividade económica - 2011**

## COVERAGE OF THE CENTRAL BALANCE-SHEET DATABASE[1]
**By size and main economic activity - 2011**

Fonte / Source: Banco de Portugal; Instituto Nacional de Estatística

Em percentagem / In percentages

| CAE - Rev.3 / *NACE Rev.2* | | | | B+C | 10+11+12 | 13+14+15 | 22+23 | 26+27 | 29+30 | D+E | F | (1) | G | H | J | N |
|---|---|---|---|---|---|---|---|---|---|---|---|---|---|---|---|---|
| | Total | Dimensão das empresas | | Principal atividade económica | | | | | | | | | | | | |
| | | Pequenas e médias | Grandes | Indústria | das quais: | | | | | Eletricidade, gás e água | Construção | Serviços | dos quais: | | | |
| | | | | | Alimentares, das bebidas e do tabaco | Têxtil, vestuário e do couro | Borracha, plástico e outros produtos minerais não metálicos | Equipamento elétrico, informático e ótico | Automóvel e outro equipamento de transporte | | | | Comércio por grosso e a retalho; reparação | Transportes e armazenagem | Atividades de informação e de comunicação | Atividades administrativas e dos serviços de apoio |
| | Total | Size of corporations | | Main economic activity | | | | | | | | | | | | |
| | | Small and medium-sized | Large | Manufacturing, mining and quarrying | of which: | | | | | Electricity, gas and water | Construction | Services | of which: | | | |
| | | | | | Food products, beverages and tobacco | Textiles, wearing apparel, leather and related products | Rubber, plastic and other non-metallic mineral products | Computer, electronic and optical products; electrical equipment | Motor vehicles and other transport equipment | | | | Wholesale and retail trade; repairs | Transportation and storage | Information and communication | Administrative and support service activities |
| | 1 | 2 | 3 | 4 | 5 | 6 | 7 | 8 | 9 | 10 | 11 | 12 | 13 | 14 | 15 | 16 |
| **Número de empresas / Number of corporations** | | | | | | | | | | | | | | | | |
| CBA / ACB* | 88.7 | 88.7 | 91.4 | 91.3 | 91.3 | 90.1 | 93.3 | 87.8 | 93.0 | 85.9 | 90.3 | 88.1 | 89.1 | 93.2 | 81.1 | 84.7 |
| CBT / QCB* | 0.4 | 0.3 | 47.9 | 1.4 | 1.1 | 0.7 | 1.7 | 5.6 | 8.6 | 5.5 | 0.1 | 0.3 | 0.3 | 0.4 | 0.8 | 0.4 |
| **Número de pessoas ao serviço / Number of employees** | | | | | | | | | | | | | | | | |
| CBA / ACB* | 93.3 | 94.8 | 89.8 | 95.2 | 92.7 | 96.4 | 96.3 | 80.9 | 98.8 | 88.0 | 94.4 | 92.6 | 94.9 | 94.7 | 92.5 | 88.6 |
| CBT / QCB* | 19.4 | 3.4 | 57.4 | 19.9 | 15.6 | 9.4 | 23.3 | 53.7 | 59.1 | 43.9 | 7.0 | 21.4 | 19.4 | 29.4 | 29.7 | 25.0 |
| **Vendas e prestações de serviços / Turnover** | | | | | | | | | | | | | | | | |
| CBA / ACB* | 95.2 | 95.2 | 95.1 | 96.8 | 90.4 | 98.0 | 96.4 | 86.0 | 98.9 | 97.4 | 93.9 | 94.5 | 94.7 | 93.7 | 95.2 | 92.9 |
| CBT / QCB* | 36.8 | 10.0 | 69.7 | 46.0 | 35.3 | 17.1 | 33.8 | 62.6 | 76.3 | 74.7 | 16.7 | 32.5 | 31.3 | 41.8 | 63.6 | 26.1 |
| **Valor acrescentado bruto / Gross value added** | | | | | | | | | | | | | | | | |
| CBA / ACB* | 86.4 | . | . | . | . | . | . | . | . | . | . | . | . | . | . | . |
| CBT / QCB* | 31.0 | . | . | . | . | . | . | . | . | . | . | . | . | . | . | . |

* CBA: Central de balanços anual. / ACB: Annual central balance-sheet database. CBT: Central de balanços trimestral. / QCB: Quarterly central balance-sheet database.

(1) Peso de cada classe de dimensão ou setor de atividade económica da central de balanços na classe de dimensão ou setor de atividade económica do universo das sociedades não financeiras estimado pelo Banco de Portugal, e nas contas nacionais do INE. / Proportion of each company size class or sector of economic activity of the central balance-sheet database in the company size class or sector of economic activity of all non-financial corporations estimated by the Banco de Portugal, and national accounts of INE.

(2) G+H+I+J+K(64202)+L+M+N+P+Q+R+S

Fonte / Source: Banco de Portugal; Instituto Nacional de Estatística

Em percentagem / In percentages

| CAE - Rev.3 / *NACE Rev.2* | | | | B+C | 10+11+12 | 13+14+15 | 22+23 | 26+27 | 29+30 | D+E | F | (1) | G | H | J | N |
|---|---|---|---|---|---|---|---|---|---|---|---|---|---|---|---|---|
| | Total | Dimensão das empresas | | Principal atividade económica | | | | | | | | | | | | |
| | | Pequenas e médias | Grandes | Indústria | das quais: | | | | | Eletricidade, gás e água | Construção | Serviços | dos quais: | | | |
| | | | | | Alimentares, das bebidas e do tabaco | Têxtil, vestuário e do couro | Borracha, plástico e outros produtos minerais não metálicos | Equipamento elétrico, informático e ótico | Automóvel e outro equipamento de transporte | | | | Comércio por grosso e a retalho; reparação | Transportes e armazenagem | Atividades de informação e de comunicação | Atividades administrativas e dos serviços de apoio |
| | Total | Size of corporations | | Main economic activity | | | | | | | | | | | | |
| | | Small and medium-sized | Large | Manufacturing, mining and quarrying | of which: | | | | | Electricity, gas and water | Construction | Services | of which: | | | |
| | | | | | Food products, beverages and tobacco | Textiles, wearing apparel, leather and related products | Rubber, plastic and other non-metallic mineral products | Computer, electronic and optical products; electrical equipment | Motor vehicles and other transport equipment | | | | Wholesale and retail trade; repairs | Transportation and storage | Information and communication | Administrative and support service activities |
| | 1 | 2 | 3 | 4 | 5 | 6 | 7 | 8 | 9 | 10 | 11 | 12 | 13 | 14 | 15 | 16 |
| **Número de empresas / Number of corporations** | | | | | | | | | | | | | | | | |
| Universo / Total population(1) | 100.0 | 99.7 | 0.3 | 10.9 | 1.7 | 2.2 | 1.0 | 0.2 | 0.2 | 0.5 | 12.4 | 73.3 | 26.6 | 5.1 | 2.3 | 3.3 |
| CBA / ACB* | 100.0 | 99.7 | 0.3 | 11.2 | 1.8 | 2.3 | 1.0 | 0.2 | 0.2 | 0.5 | 12.6 | 72.9 | 26.8 | 5.4 | 2.1 | 3.1 |
| CBT / QCB* | 100.0 | 66.4 | 33.6 | 36.4 | 4.4 | 4.0 | 4.1 | 2.9 | 3.5 | 6.2 | 4.3 | 53.0 | 16.3 | 5.4 | 4.2 | 3.1 |
| **Número de pessoas ao serviço / Number of employees** | | | | | | | | | | | | | | | | |
| Universo / Total population(1) | 100.0 | 70.4 | 29.6 | 22.8 | 3.5 | 5.9 | 2.4 | 0.9 | 1.2 | 1.4 | 11.4 | 62.6 | 21.3 | 5.5 | 2.6 | 9.7 |
| CBA / ACB* | 100.0 | 71.1 | 28.9 | 23.4 | 3.5 | 6.2 | 2.4 | 0.9 | 1.3 | 1.4 | 11.4 | 62.1 | 21.7 | 5.7 | 2.5 | 9.2 |
| CBT / QCB* | 100.0 | 12.2 | 87.8 | 23.4 | 2.8 | 2.9 | 2.8 | 2.6 | 3.7 | 3.3 | 4.1 | 69.2 | 21.2 | 8.4 | 3.9 | 12.5 |
| **Vendas e prestações de serviços / Turnover** | | | | | | | | | | | | | | | | |
| Universo / Total population(1) | 100.0 | 55.2 | 44.8 | 23.8 | 4.3 | 2.4 | 2.3 | 1.7 | 2.2 | 6.4 | 8.2 | 60.5 | 37.6 | 5.5 | 3.7 | 2.9 |
| CBA / ACB* | 100.0 | 54.9 | 45.1 | 24.3 | 4.1 | 2.5 | 2.3 | 1.5 | 2.3 | 6.4 | 8.1 | 60.1 | 37.7 | 5.4 | 3.7 | 2.7 |
| CBT / QCB* | 100.0 | 15.0 | 85.0 | 29.7 | 4.1 | 1.1 | 2.1 | 2.8 | 4.5 | 13.0 | 3.7 | 53.6 | 32.0 | 6.2 | 6.4 | 2.0 |
| **Valor acrescentado bruto / Gross value added** | | | | | | | | | | | | | | | | |
| Universo / Total population(1) | . | . | . | . | . | . | . | . | . | . | . | . | . | . | . | . |
| CBA / ACB* | 100.0 | 56.4 | 43.6 | 22.9 | 3.4 | 3.1 | 3.0 | 1.2 | 1.6 | 7.1 | 8.6 | 60.2 | 21.4 | 7.7 | 7.0 | 5.6 |
| CBT / QCB* | 100.0 | 13.3 | 86.7 | 24.0 | 3.2 | 1.3 | 2.9 | 2.2 | 3.2 | 13.0 | 3.8 | 59.2 | 15.6 | 11.1 | 12.8 | 5.3 |

* CBA: Central de balanços anual. / ACB: Annual central balance-sheet database. CBT: Central de balanços trimestral. / QCB: Quarterly central balance-sheet database.
(1) Universo das sociedades não financeiras estimado pelo Banco de Portugal. / Total population of non-financial corporations estimated by the Banco de Portugal.
(2) G+H+I+J+K(64202)+L+M+N+P+Q+R+S

## G.1.4 ESTRUTURAS DO BALANÇO E DA DEMONSTRAÇÃO DE RESULTADOS[1]

## STRUCTURE OF THE BALANCE-SHEET AND PROFIT AND LOSS ACCOUNT[1]

Fonte / Source: Banco de Portugal; Instituto Nacional de Estatística

Em percentagem / In percentages

| | CBA* | | | CBT* | | | |
|---|---|---|---|---|---|---|---|
| | 2009 | 2010 | 2011 | 2009 | 2010 | 2011 | |
| | | | | Dez | Dez | Dez | |
| | ACB* | | | QCB* | | | |
| | 2009 | 2010 | 2011 | 2009 | 2010 | 2011 | |
| | | | | Dec | Dec | Dec | |
| | 1 | 2 | 3 | 4 | 5 | 6 | |
| **BALANÇO** | | | | | | | **BALANCE-SHEET** |
| 1 Ativos financeiros | 65.6 | 66.0 | 65.7 | 66.7 | 68.3 | 70.2 | Financial assets |
| 2 Aplicações de curto prazo[2] | 6.8 | 7.6 | 7.6 | 5.4 | 5.3 | 5.3 | Short-term assets[2] |
| 3 Investimentos financeiros | 32.3 | 32.1 | 32.1 | 36.4 | 38.1 | 40.3 | Financial investments |
| 4 Outros créditos concedidos | 26.4 | 26.3 | 25.9 | 24.9 | 24.8 | 24.7 | Other credits granted |
| 5 Créditos comerciais e adiantamentos | 10.2 | 10.1 | 10.0 | 8.0 | 7.7 | 7.2 | Trade credits and advances |
| 6 Outros | 16.2 | 16.2 | 15.9 | 17.0 | 17.2 | 17.5 | Other credits |
| 7 Ativos não financeiros | 34.4 | 34.0 | 34.3 | 33.3 | 31.7 | 29.8 | Non-financial assets |
| 8 Total de ativos = Total de passivos | 100.0 | 100.0 | 100.0 | 100.0 | 100.0 | 100.0 | Total assets = Total liabilities |
| 9 Dívida financeira[3] | 20.8 | 21.3 | 21.4 | 23.4 | 23.3 | 24.9 | Financial debt[3] |
| 10 Ações e outras participações | 41.5 | 42.6 | 41.0 | 40.1 | 41.3 | 40.2 | Shares and other equity |
| 11 Provisões para pensões | 0.1 | 0.6 | 0.6 | 0.7 | 1.1 | 1.4 | Pension fund reserves |
| 12 Outros créditos obtidos | 37.6 | 35.6 | 37.0 | 35.8 | 34.3 | 33.5 | Other credits received |
| 13 Créditos comerciais e adiantamentos | 8.0 | 8.1 | 8.1 | 6.3 | 6.7 | 6.7 | Trade credits and advances |
| 14 Outros | 29.6 | 27.5 | 28.9 | 29.5 | 27.6 | 26.8 | Other credits |
| **DEMONSTRAÇÃO DE RESULTADOS** | | | | | | | **PROFIT AND LOSS ACCOUNT** |
| 15 Produção | 100.0 | 100.0 | 100.0 | 100.0 | 100.0 | 100.0 | Output |
| 16 da qual : vendas e prestação de serviços | 137.4 | 139.0 | 138.0 | 130.4 | 132.0 | 131.1 | of which: turnover |
| 17 Consumos intermédios | 65.8 | 66.9 | 68.5 | 67.8 | 70.4 | 72.6 | Intermediate consumption |
| 18 dos quais: fornecimentos e serviços externos | 34.8 | 35.1 | 33.9 | 29.3 | 29.9 | 28.4 | of which: supplies and external services |
| 19 Valor acrescentado bruto (VAB) | 34.2 | 33.1 | 31.5 | 32.2 | 29.6 | 27.4 | Gross value added (GVA) |
| 20 Custos com o pessoal | 21.5 | 20.2 | 19.7 | 17.1 | 16.0 | 14.7 | Personnel costs |
| 21 dos quais: remunerações | 16.8 | 15.8 | 15.3 | 12.9 | 12.2 | 11.2 | of which: wages |
| 22 Resultado operacional[4][6] | 4.8 | . | . | 6.3 | . | . | Operating profit[4][6] |
| 23 Resultado financeiro[6] | 0.8 | . | . | 1.8 | . | . | Financial profit[6] |
| 24 Custos e perdas financeiros[6] | 8.7 | . | . | 8.8 | . | . | Financial costs[6] |
| 25 Proveitos e ganhos financeiros[6] | 9.5 | . | . | 10.6 | . | . | Financial revenues[6] |
| 26 Resultado corrente[5][6] | 5.6 | . | . | 8.1 | . | . | Ordinary profit[5][6] |

* CBA: Central de balanços anual. / ACB: Annual central balance-sheet database. CBT: Central de balanços trimestral. / QCB: Quarterly central balance-sheet database.
(1) Com base nas empresas da central de balanços comuns em dois anos consecutivos. / Based on the same corporations in two consecutive years in the central balance-sheet database.
(2) Aplicações em depósitos, títulos negociáveis e outras aplicações de tesouraria. / Deposits, negotiable securities and other short-term financial investments.
(3) Títulos exceto ações e empréstimos bancários. / Securities other than shares and bank loans.
(4) Resultado operacional = VAB - custos com o pessoal + outros proveitos e ganhos operacionais (líquidos de custos e perdas) - impostos (exceto indiretos) - amortizações e provisões do exercício. / Operating profit = GVA - personnel costs + other operating income (net from operating costs) - taxes (excluding indirect) - depreciation and provisions for the year.
(5) Resultado corrente = resultado operacional + resultado financeiro. / Ordinary profit = operating profit + financial profit.
(6) Informação não disponível a partir de 2010 em resultado da substituição do Plano Oficial de Contabilidade (POC) pelo Sistema de Normalização Contabilística (SNC). / Information not available since 2010 as a result of changes in the national accounting standards.

## G.2.1 PRINCIPAIS INDICADORES DE ATIVIDADE
**Taxas de variação homóloga[1]**

## MAIN ACTIVITY INDICATORS
**Year-on-year rates of change[1]**

Fonte / Source: Banco de Portugal; Instituto Nacional de Estatística

Em percentagem / In percentages

| | Indicadores de atividade / Activity indicators | | | | | | | | | Taxa de cobertura do VAB total das sociedades não financeiras[4] / Coverage in relation to the total GVA of non-financial corporations[4] |
|---|---|---|---|---|---|---|---|---|---|---|
| | Produção / Output | da qual: / of which: Vendas e prestações de serviços / Turnover | Consumos intermédios / Intermediate consumption | dos quais: / of which: Fornecimentos e serviços externos / Supplies and external services | Valor acrescentado bruto (VAB) / Gross value added (GVA) | Custos com o pessoal / Personnel costs | Resultado operacional[2][5] / Operating profit[2][5] | Custos e perdas financeiros[5] / Financial costs[5] | Resultado corrente[3][5] / Ordinary profit[3][5] | |
| | 1 | 2 | 3 | 4 | 5 | 6 | 7 | 8 | 9 | 10 |
| **CBA / ACB*** | | | | | | | | | | |
| **07** | 7.3 | 6.3 | 6.6 | 5.8 | 8.6 | 5.7 | 26.8 | 36.9 | 12.7 | 99.0 |
| **08** | 4.8 | 4.5 | 6.0 | 6.1 | 2.2 | 6.1 | -15.2 | 54.0 | -57.1 | 98.4 |
| **09** | -8.1 | -7.4 | -11.2 | -5.4 | -1.7 | 0.6 | -17.1 | -34.9 | 65.3 | 86.2 |
| **10** | 5.8 | 6.6 | 7.6 | 5.1 | 2.3 | 2.0 | . | . | . | 92.4 |
| **11** | 0.2 | -0.3 | 2.6 | -2.7 | -4.6 | -1.8 | . | . | . | 86.4 |
| **CBT / QCB*** | | | | | | | | | | |
| **07** Dez | 4.7 | 4.6 | 4.7 | 2.1 | 4.5 | 1.9 | 23.3 | 12.7 | -0.1 | 40.3 |
| **08** Dez | 4.1 | 4.3 | 6.9 | 4.5 | -2.3 | 2.9 | -22.2 | 50.7 | -35.8 | 39.7 |
| **09** Dez | -13.1 | -12.9 | -17.4 | -6.4 | -2.6 | 0.5 | -9.6 | -21.0 | 7.6 | 35.8 |
| **10** Mar | 5.5 | 3.9 | 6.1 | 2.1 | 3.8 | -0.6 | . | . | . | 33.7 |
| Jun | 6.4 | 5.5 | 7.6 | 1.2 | 3.8 | -0.8 | . | . | . | 34.0 |
| Set | 6.4 | 5.6 | 8.1 | 1.7 | 2.6 | -0.8 | . | . | . | 34.2 |
| Dez | 5.9 | 5.2 | 7.9 | 1.3 | 1.4 | 0.8 | . | . | . | 34.4 |
| **11** Mar | 6.8 | 5.9 | 10.0 | -0.2 | -0.8 | -1.1 | . | . | . | 31.5 |
| Jun | 5.0 | 4.5 | 7.6 | -0.4 | -1.3 | -0.8 | . | . | . | 31.5 |
| Set | 3.0 | 2.7 | 5.2 | -2.2 | -2.4 | -1.2 | . | . | . | 31.4 |
| Dez | 2.6 | 1.1 | 5.6 | -1.5 | -4.6 | -3.4 | . | . | . | 31.0 |
| **12** Mar | -1.0 | -1.1 | -0.1 | -5.9 | -3.4 | -4.5 | . | . | . | 32.6 |
| Jun | -2.7 | -2.6 | -1.9 | -7.1 | -4.8 | -5.1 | . | . | . | 32.3 |
| Set | -3.1 | -3.2 | -2.3 | -6.8 | -5.0 | -5.1 | . | . | . | 32.6 |
| Dez | -3.3 | -3.3 | -2.8 | -6.3 | -4.8 | -4.6 | . | . | . | 32.5 |
| **13** Mar | -5.2 | -5.1 | -5.5 | -7.3 | -4.5 | -0.2 | . | . | . | 33.5 |

* CBA: Central de balanços anual. / ACB: Annual central balance-sheet database. CBT: Central de balanços trimestral. / QCB: Quarterly central balance-sheet database.

(1) Calculadas com base em valores acumulados no ano para as empresas da central de balanços comuns em dois anos consecutivos. / Based on cumulative data since the beginning of the year for the same corporations in two consecutive years in the central balance-sheet database.

(2) Resultado operacional = VAB - custos com o pessoal + outros proveitos e ganhos operacionais (líquidos de custos e perdas) - impostos (exceto indiretos) - amortizações e provisões do exercício. / Operating result = GVA - personnel costs + other operating income (net from operating costs) - taxes (excluding indirect) - depreciation and provisions for the year.

(3) Resultado corrente = resultado operacional + resultado financeiro. / Ordinary profit = operating profit + financial profit.

(4) Peso do VAB da central de balanços no VAB total das sociedades não financeiras. / Weight of the GVA of the central balance-sheet database in the total GVA of non-financial corporations.

(5) Informação não disponível a partir de 2010 em resultado da substituição do Plano Oficial de Contabilidade (POC) pelo Sistema de Normalização Contabilística (SNC). / Information not available since 2010 as a result of changes in the national accounting standards.

## G.2.2 PRODUÇÃO

**Por dimensão e principal atividade económica**
**Taxas de variação homóloga[1]**

## OUTPUT

**By size and main economic activity**
**Year-on-year rates of change[1]**

Fonte / Source: Banco de Portugal; Instituto Nacional de Estatística

Em percentagem / In percentages

| CAE - Rev.3 / *NACE Rev.2* | | | | B+C | 10+11+12 | 13+14+15 | 22+23 | 26+27 | 29+30 | D+E | F | (3) | G | H | J | N |
|---|---|---|---|---|---|---|---|---|---|---|---|---|---|---|---|---|
| | Total | Dimensão das empresas | | Principal atividade económica | | | | | | | | | | | | |
| | | Pequenas e médias[2] | Grandes | Indústria | das quais: | | | | | Eletricidade, gás e água | Construção[2] | Serviços | dos quais: | | | |
| | | | | | Alimentares, das bebidas e do tabaco | Têxtil, vestuário e do couro | Borracha, plástico e outros produtos minerais não metálicos | Equipamento elétrico, informático e ótico | Automóvel e outro equipamento de transporte | | | | Comércio por grosso e a retalho; reparação | Transportes e armazenagem | Atividades de informação e de comunicação[2] | Atividades administrativas e dos serviços de apoio |
| | Total | Size of corporations | | Main economic activity | | | | | | | | | | | | |
| | | Small and medium-sized[2] | Large | Manufacturing, mining and quarrying | of which: | | | | | Electricity, gas and water | Construction[2] | Services | of which: | | | |
| | | | | | Food products, beverages and tobacco | Textiles, wearing apparel, leather and related products | Rubber, plastic and other non-metallic mineral products | Computer, electronic and optical products; electrical equipment | Motor vehicles and other transport equipment | | | | Wholesale and retail trade; repairs | Transportation and storage | Information and communication[2] | Administrative and support service activities |
| | 1 | 2 | 3 | 4 | 5 | 6 | 7 | 8 | 9 | 10 | 11 | 12 | 13 | 14 | 15 | 16 |
| **CBA / ACB*** | | | | | | | | | | | | | | | | |
| **07** | 7.3 | 6.4 | 8.3 | 8.0 | 10.8 | 2.4 | 6.7 | 3.8 | 15.3 | 13.2 | 2.4 | 6.9 | 5.5 | 14.9 | 5.7 | 9.4 |
| **08** | 4.8 | 2.3 | 8.0 | 3.1 | 6.9 | -5.0 | 1.4 | -1.0 | -4.9 | 16.9 | 3.9 | 4.0 | 4.3 | 6.8 | 3.7 | 6.0 |
| **09** | -8.1 | -7.8 | -8.7 | -11.6 | -7.1 | -9.7 | -11.5 | -11.7 | -21.2 | -19.6 | -9.0 | -3.0 | -3.6 | -10.8 | 2.1 | -5.2 |
| **10** | 5.8 | 1.9 | 11.0 | 10.7 | -0.2 | 11.9 | 6.3 | 5.1 | 23.4 | 14.2 | -0.3 | 3.0 | 5.2 | 7.2 | -1.5 | 4.5 |
| **11** | 0.2 | -3.9 | 5.4 | 8.5 | 3.8 | 6.5 | 2.3 | 3.5 | 17.1 | 7.2 | -12.8 | -3.3 | -3.2 | 2.7 | -7.7 | -2.6 |
| **CBT / QCB*** | | | | | | | | | | | | | | | | |
| **07** Dez | 4.7 | . | 5.0 | 6.1 | 8.5 | 0.9 | 7.6 | -1.0 | 14.0 | 21.7 | . | -0.1 | 2.2 | 10.1 | . | 2.5 |
| **08** Dez | 4.1 | . | 5.1 | 2.0 | 4.1 | -6.1 | -0.1 | -1.8 | -5.9 | 17.0 | . | 0.7 | 3.2 | 2.9 | . | 4.4 |
| **09** Dez | -13.1 | . | -12.9 | -20.8 | -11.0 | -17.2 | -10.3 | -20.1 | -17.7 | -19.8 | . | -3.3 | -4.1 | -7.0 | . | -1.1 |
| **10** Mar | 5.5 | . | 6.9 | 11.7 | -1.0 | 5.4 | 5.8 | 16.9 | 29.7 | 4.5 | . | 0.4 | 5.1 | 2.6 | . | -0.6 |
| Jun | 6.4 | . | 8.0 | 13.4 | 2.6 | 11.5 | 7.2 | 17.4 | 23.4 | 8.2 | . | 0.7 | 6.1 | 3.3 | . | 1.7 |
| Set | 6.4 | . | 7.9 | 12.7 | 1.8 | 12.9 | 6.2 | 14.8 | 23.6 | 10.3 | . | 1.1 | 5.9 | 3.9 | . | 2.6 |
| Dez | 5.9 | . | 7.2 | 12.7 | 2.1 | 14.3 | 4.8 | 16.1 | 25.7 | 11.0 | . | 0.1 | 3.4 | 3.7 | . | 2.9 |
| **11** Mar | 6.8 | . | 7.6 | 16.9 | 7.8 | 19.4 | 5.8 | 21.0 | 37.1 | 11.9 | . | -2.9 | -2.4 | 3.3 | . | 1.3 |
| Jun | 5.0 | . | 5.1 | 12.9 | 6.2 | 11.7 | 2.4 | 13.2 | 34.8 | 8.2 | . | -1.7 | -5.6 | 6.0 | . | -0.4 |
| Set | 3.0 | . | 3.2 | 10.1 | 5.0 | 9.8 | 1.5 | 8.2 | 29.6 | 6.1 | . | -2.5 | -5.9 | 4.6 | . | -2.6 |
| Dez | 2.6 | . | 3.2 | 10.3 | 4.1 | 6.7 | -0.7 | 4.0 | 21.5 | 4.2 | . | -3.5 | -4.2 | 3.2 | . | -2.6 |
| **12** Mar | -1.0 | . | 0.7 | 3.8 | -2.6 | -1.8 | 4.5 | -7.7 | 0.6 | -0.8 | . | -2.9 | -1.9 | -1.5 | . | -7.0 |
| Jun | -2.7 | . | -0.8 | 1.1 | -3.7 | -2.7 | 0.3 | -0.7 | -2.9 | 0.5 | . | -4.5 | -4.8 | -3.4 | . | -8.2 |
| Set | -3.1 | . | -1.0 | 0.3 | -1.3 | -2.1 | -2.4 | -2.9 | -7.3 | 1.1 | . | -4.5 | -4.0 | -2.3 | . | -8.1 |
| Dez | -3.3 | . | -1.5 | -0.7 | 1.5 | -1.5 | -4.1 | -5.1 | -9.7 | 0.3 | . | -3.9 | -3.9 | -2.7 | . | -7.4 |
| **13** Mar | -5.2 | . | -4.2 | -6.7 | 5.8 | -0.5 | -11.7 | -15.6 | -18.3 | -0.1 | . | -3.3 | -2.3 | -4.2 | . | -4.7 |

* CBA: Central de balanços anual. / ACB: Annual central balance-sheet database. CBT: Central de balanços trimestral. / QCB: Quarterly central balance-sheet database.
(1) Calculadas com base em valores acumulados no ano para as empresas da central de balanços comuns em dois anos consecutivos. / Based on cumulative data since the beginning of the year for the same corporations in two consecutive years in the central balance-sheet database.
(2) Informação não disponível para a CBT devido à reduzida representatividade nas amostras. / Information not available for QCB due to the low representativeness in the samples.
(3) G+H+I+J+K(64202)+L+M+N+P+Q+R+S

## G.2.3 VENDAS E PRESTAÇÕES DE SERVIÇOS

**Por dimensão e principal atividade económica**
**Taxas de variação homóloga[1]**

## TURNOVER

**By size and main economic activity**
**Year-on-year rates of change[1]**

Fonte / Source: Banco de Portugal; Instituto Nacional de Estatística

Em percentagem / In percentages

| CAE - Rev.3 / NACE Rev.2 | | | | B+C | 10+11+12 | 13+14+15 | 22+23 | 26+27 | 29+30 | D+E | F | (3) | G | H | J | N |
|---|---|---|---|---|---|---|---|---|---|---|---|---|---|---|---|---|
| | Total | Dimensão das empresas | | Principal atividade económica | | | | | | | | | | | | |
| | | Pequenas e médias[2] | Grandes | Indústria | das quais: | | | | | Eletricidade, gás e água | Construção[2] | Serviços | dos quais: | | | |
| | | | | | Alimentares, das bebidas e do tabaco | Têxtil, vestuário e do couro | Borracha, plástico e outros produtos minerais não metálicos | Equipamento elétrico, informático e ótico | Automóvel e outro equipamento de transporte | | | | Comércio por grosso e a retalho; reparação | Transportes e armazenagem | Atividades de informação e de comunicação[2] | Atividades administrativas e dos serviços de apoio |
| | Total | Size of corporations | | Main economic activity | | | | | | | | | | | | |
| | | Small and medium-sized[2] | Large | Manufacturing, mining and quarrying | of which: | | | | | Electricity, gas and water | Construction[2] | Services | of which: | | | |
| | | | | | Food products, beverages and tobacco | Textiles, wearing apparel, leather and related products | Rubber, plastic and other non-metallic mineral products | Computer, electronic and optical products; electrical equipment | Motor vehicles and other transport equipment | | | | Wholesale and retail trade; repairs | Transportation and storage | Information and communication[2] | Administrative and support service activities |
| | 1 | 2 | 3 | 4 | 5 | 6 | 7 | 8 | 9 | 10 | 11 | 12 | 13 | 14 | 15 | 16 |
| **CBA / ACB*** | | | | | | | | | | | | | | | | |
| **07** | 6.3 | 5.4 | 7.6 | 7.9 | 10.1 | 2.4 | 7.0 | 5.4 | 14.9 | 13.4 | 2.0 | 5.6 | 4.3 | 15.1 | 5.6 | 9.2 |
| **08** | 4.5 | 2.3 | 7.6 | 2.8 | 6.6 | -4.7 | 1.3 | -1.6 | -4.5 | 16.8 | 4.9 | 3.8 | 3.7 | 6.9 | 3.8 | 6.0 |
| **09** | -7.4 | -7.3 | -7.6 | -11.7 | -6.5 | -9.4 | -10.5 | -12.9 | -21.3 | -19.8 | -2.7 | -5.2 | -7.2 | -11.1 | 1.6 | -5.2 |
| **10** | 6.6 | 3.6 | 11.0 | 9.8 | -0.1 | 11.5 | 5.6 | 3.4 | 23.7 | 15.5 | 3.6 | 5.2 | 6.7 | 7.6 | -0.5 | 4.6 |
| **11** | -0.3 | -4.7 | 5.6 | 8.6 | 3.6 | 6.7 | 1.7 | 7.7 | 17.3 | 7.0 | -15.1 | -2.1 | -1.1 | 2.1 | -7.6 | -2.6 |
| **CBT / QCB*** | | | | | | | | | | | | | | | | |
| **07** Dez | 4.6 | . | 5.0 | 5.7 | 7.0 | 0.6 | 6.8 | 0.1 | 13.8 | 22.3 | . | 2.3 | 4.4 | 10.3 | . | 2.7 |
| **08** Dez | 4.3 | . | 5.1 | 1.6 | 3.9 | -6.1 | 0.2 | -1.7 | -5.8 | 16.8 | . | 2.9 | 4.5 | 3.4 | . | 4.6 |
| **09** Dez | -12.9 | . | -12.4 | -19.8 | -9.6 | -16.3 | -9.1 | -19.4 | -17.8 | -20.0 | . | -7.9 | -10.9 | -7.8 | . | -0.9 |
| **10** Mar | 3.9 | . | 5.1 | 7.0 | -4.0 | 4.4 | 6.9 | 10.1 | 28.1 | 5.9 | . | 2.0 | 3.8 | 2.1 | . | -0.5 |
| Jun | 5.5 | . | 6.8 | 9.6 | -0.2 | 9.8 | 6.3 | 13.3 | 23.3 | 9.8 | . | 2.8 | 5.3 | 2.3 | . | 1.9 |
| Set | 5.6 | . | 6.9 | 10.4 | 0.6 | 11.2 | 4.7 | 13.3 | 23.7 | 11.8 | . | 2.7 | 4.6 | 3.4 | . | 2.6 |
| Dez | 5.2 | . | 6.4 | 11.1 | 1.9 | 12.5 | 3.9 | 14.8 | 26.3 | 12.4 | . | 2.0 | 3.7 | 3.7 | . | 2.7 |
| **11** Mar | 5.9 | . | 6.5 | 17.7 | 5.3 | 19.4 | 4.6 | 18.5 | 37.8 | 11.7 | . | 0.1 | 1.9 | 3.6 | . | 1.0 |
| Jun | 4.5 | . | 4.7 | 15.3 | 4.1 | 11.9 | 1.4 | 13.3 | 35.0 | 8.0 | . | -0.5 | -0.4 | 6.2 | . | -0.8 |
| Set | 2.7 | . | 2.9 | 12.8 | 3.2 | 11.2 | 0.6 | 11.2 | 29.6 | 5.9 | . | -1.5 | -1.7 | 4.5 | . | -2.8 |
| Dez | 1.1 | . | 1.6 | 10.9 | 3.6 | 7.3 | -1.1 | 8.9 | 21.8 | 4.0 | . | -3.5 | -3.5 | 3.0 | . | -3.0 |
| **12** Mar | -1.1 | . | 0.7 | 7.1 | -1.7 | -1.8 | 3.7 | 15.5 | 0.9 | -1.0 | . | -4.1 | -4.2 | -2.0 | . | -6.8 |
| Jun | -2.6 | . | -0.6 | 3.6 | -2.7 | -1.6 | 0.6 | 16.5 | -2.9 | 0.3 | . | -4.8 | -4.8 | -3.4 | . | -8.1 |
| Set | -3.2 | . | -1.1 | 1.8 | -1.8 | -1.7 | -1.9 | 7.2 | -7.2 | 1.0 | . | -4.8 | -4.7 | -2.3 | . | -8.2 |
| Dez | -3.3 | . | -1.4 | 0.5 | 0.0 | -0.4 | -3.9 | 0.3 | -9.8 | 0.2 | . | -4.1 | -4.2 | -2.0 | . | -7.3 |
| **13** Mar | -5.1 | . | -4.0 | -7.2 | 4.5 | -0.9 | -11.8 | -15.2 | -18.4 | 0.0 | . | -3.7 | -3.9 | -4.2 | . | -5.0 |

* CBA: Central de balanços anual. / ACB: Annual central balance-sheet database. CBT: Central de balanços trimestral. / QCB: Quarterly central balance-sheet database.
(1) Calculadas com base em valores acumulados no ano para as empresas da central de balanços comuns em dois anos consecutivos. / Based on cumulative data since the beginning of the year for the same corporations in two consecutive years in the central balance-sheet database.
(2) Informação não disponível para a CBT devido à reduzida representatividade nas amostras. / Information not available for QCB due to the low representativeness in the samples.
(3) G+H+I+J+K(64202)+L+M+N+P+Q+R+S

## G.2.4 CONSUMOS INTERMÉDIOS

**Por dimensão e principal atividade económica**
**Taxas de variação homóloga[1]**

## INTERMEDIATE CONSUMPTION

**By size and main economic activity**
**Year-on-year rates of change[1]**

Fonte / Source: Banco de Portugal; Instituto Nacional de Estatística

Em percentagem / In percentages

| CAE - Rev.3 / *NACE Rev.2* | | | | B+C | 10+11+12 | 13+14+15 | 22+23 | 26+27 | 29+30 | D+E | F | (3) | G | H | J | N |
|---|---|---|---|---|---|---|---|---|---|---|---|---|---|---|---|---|
| | Total | Dimensão das empresas | | Principal atividade económica | | | | | | | | | | | | |
| | | Pequenas e médias[2] | Grandes | Indústria | das quais: | | | | | Eletricidade, gás e água | Construção[2] | Serviços | dos quais: | | | |
| | | | | | Alimentares, das bebidas e do tabaco | Têxtil, vestuário e do couro | Borracha, plástico e outros produtos minerais não metálicos | Equipamento elétrico, informático e ótico | Automóvel e outro equipamento de transporte | | | | Comércio por grosso e a retalho; reparação | Transportes e armazenagem | Atividades de informação e de comunicação[2] | Atividades administrativas e dos serviços de apoio |
| | Total | Size of corporations | | Main economic activity | | | | | | | | | | | | |
| | | Small and medium-sized[2] | Large | Manufacturing, mining and quarrying | of which: | | | | | Electricity, gas and water | Construction[2] | Services | of which: | | | |
| | | | | | Food products, beverages and tobacco | Textiles, wearing apparel, leather and related products | Rubber, plastic and other non-metallic mineral products | Computer, electronic and optical products; electrical equipment | Motor vehicles and other transport equipment | | | | Wholesale and retail trade; repairs | Transportation and storage | Information and communication[2] | Administrative and support service activities |
| | 1 | 2 | 3 | 4 | 5 | 6 | 7 | 8 | 9 | 10 | 11 | 12 | 13 | 14 | 15 | 16 |
| **CBA / ACB*** | | | | | | | | | | | | | | | | |
| **07** | 6.6 | 5.4 | 8.1 | 8.6 | 12.1 | 2.5 | 7.3 | 3.5 | 16.0 | 13.1 | 0.7 | 5.3 | 5.3 | 15.1 | 6.5 | 6.4 |
| **08** | 6.0 | 2.4 | 10.6 | 5.1 | 8.0 | -5.2 | 3.5 | -1.0 | -5.0 | 19.9 | 3.9 | 4.3 | 3.2 | 11.6 | 5.3 | 4.2 |
| **09** | -11.2 | -9.9 | -13.1 | -14.1 | -9.0 | -10.6 | -14.7 | -10.4 | -23.3 | -25.4 | -10.2 | -4.7 | -2.7 | -15.6 | 0.9 | -7.9 |
| **10** | 7.6 | 3.4 | 13.0 | 11.3 | 0.0 | 14.7 | 8.7 | 1.7 | 26.6 | 19.2 | 2.0 | 4.3 | 3.8 | 15.4 | -1.9 | 1.2 |
| **11** | 2.6 | -2.3 | 8.4 | 12.4 | 6.1 | 8.8 | 5.1 | 6.2 | 19.8 | 9.4 | -12.6 | -2.7 | -2.4 | 6.1 | -11.6 | -3.6 |
| **CBT / QCB*** | | | | | | | | | | | | | | | | |
| **07** Dez | 4.7 | . | 5.3 | 7.0 | 10.0 | 1.0 | 8.0 | -0.7 | 14.6 | 30.1 | . | -4.3 | 2.2 | 12.2 | . | -1.9 |
| **08** Dez | 6.9 | . | 8.3 | 4.6 | 5.8 | -6.1 | 2.3 | -2.1 | -6.0 | 20.4 | . | 2.6 | 4.4 | 10.5 | . | 2.6 |
| **09** Dez | -17.4 | . | -17.5 | -23.0 | -13.9 | -18.3 | -13.8 | -20.3 | -19.4 | -24.8 | . | -5.8 | -4.1 | -17.5 | . | -3.7 |
| **10** Mar | 6.1 | . | 7.8 | 11.4 | 0.4 | 4.8 | 5.3 | 19.1 | 31.7 | 6.6 | . | -0.8 | 0.6 | 2.8 | . | -6.9 |
| Jun | 7.6 | . | 9.4 | 12.6 | 2.4 | 11.7 | 7.3 | 19.6 | 24.1 | 12.8 | . | 0.2 | 1.7 | 7.2 | . | -9.0 |
| Set | 8.1 | . | 9.7 | 12.4 | 2.2 | 14.1 | 8.0 | 17.9 | 24.7 | 16.0 | . | 1.2 | 2.9 | 7.4 | . | -5.7 |
| Dez | 7.9 | . | 9.4 | 12.6 | 2.7 | 14.8 | 7.5 | 18.1 | 28.4 | 16.7 | . | 1.0 | 1.2 | 10.2 | . | -5.0 |
| **11** Mar | 10.0 | . | 10.8 | 17.6 | 8.2 | 20.3 | 11.8 | 26.1 | 40.2 | 15.5 | . | -1.1 | -0.5 | 9.1 | . | -9.3 |
| Jun | 7.6 | . | 7.8 | 15.0 | 9.0 | 15.5 | 8.9 | 17.9 | 36.0 | 10.2 | . | -0.1 | -1.3 | 12.2 | . | -6.1 |
| Set | 5.2 | . | 5.5 | 12.1 | 6.4 | 11.2 | 6.1 | 9.9 | 31.2 | 7.5 | . | -1.2 | -0.1 | 9.5 | . | -8.5 |
| Dez | 5.6 | . | 6.4 | 13.4 | 5.5 | 8.9 | 2.8 | 5.1 | 24.1 | 5.9 | . | -1.8 | 0.2 | 8.1 | . | -4.7 |
| **12** Mar | -0.1 | . | 2.3 | 5.7 | -1.5 | -2.9 | 3.9 | -11.3 | 1.2 | 0.4 | . | -3.8 | 0.0 | -1.7 | . | -3.7 |
| Jun | -1.9 | . | 0.8 | 2.6 | -2.5 | -4.2 | 1.8 | -4.1 | -2.4 | 0.3 | . | -4.0 | -1.5 | -3.5 | . | -3.6 |
| Set | -2.3 | . | 0.4 | 1.4 | 0.1 | -3.7 | -1.3 | -5.9 | -7.6 | 1.0 | . | -3.6 | -1.5 | -2.0 | . | -3.9 |
| Dez | -2.8 | . | -0.4 | 0.0 | 2.5 | -2.5 | -3.6 | -7.9 | -11.2 | 0.5 | . | -2.2 | -0.9 | -1.7 | . | -2.6 |
| **13** Mar | -5.5 | . | -4.3 | -5.8 | 7.1 | -0.1 | -8.8 | -17.1 | -19.7 | -1.8 | . | -2.8 | -3.4 | -3.9 | . | -0.3 |

* CBA: Central de balanços anual. / ACB: Annual central balance-sheet database. CBT: Central de balanços trimestral. / QCB: Quarterly central balance-sheet database.
(1) Calculadas com base em valores acumulados no ano para as empresas da central de balanços comuns em dois anos consecutivos. / Based on cumulative data since the beginning of the year for the same corporations in two consecutive years in the central balance-sheet database.
(2) Informação não disponível para a CBT devido à reduzida representatividade nas amostras. / Information not available for QCB due to the low representativeness in the samples.
(3) G+H+I+J+K(64202)+L+M+N+P+Q+R+S

## G.2.5 VALOR ACRESCENTADO BRUTO (VAB)

**Por dimensão e principal atividade económica**
**Taxas de variação homóloga[1]**

## GROSS VALUE ADDED (GVA)

**By size and main economic activity**
**Year-on-year rates of change[1]**

Fonte / Source: Banco de Portugal; Instituto Nacional de Estatística

Em percentagem / In percentages

| CAE - Rev.3 / *NACE Rev.2* | | | | B+C | 10+11+12 | 13+14+15 | 22+23 | 26+27 | 29+30 | D+E | F | (3) | G | H | J | N |
|---|---|---|---|---|---|---|---|---|---|---|---|---|---|---|---|---|
| | Total | Dimensão das empresas | | Principal atividade económica | | | | | | | | | | | | |
| | | Pequenas e médias[2] | Grandes | Indústria | das quais: | | | | | Eletricidade, gás e água | Construção[2] | Serviços | dos quais: | | | |
| | | | | | Alimentares, das bebidas e do tabaco | Têxtil, vestuário e do couro | Borracha, plástico e outros produtos minerais não metálicos | Equipamento elétrico, informático e ótico | Automóvel e outro equipamento de transporte | | | | Comércio por grosso e a retalho; reparação | Transportes e armazenagem | Atividades de informação e de comunicação[2] | Atividades administrativas e dos serviços de apoio |
| | Total | Size of corporations | | Main economic activity | | | | | | | | | | | | |
| | | Small and medium-sized[2] | Large | Manufacturing, mining and quarrying | of which: | | | | | Electricity, gas and water | Construction[2] | Services | of which: | | | |
| | | | | | Food products, beverages and tobacco | Textiles, wearing apparel, leather and related products | Rubber, plastic and other non-metallic mineral products | Computer, electronic and optical products; electrical equipment | Motor vehicles and other transport equipment | | | | Wholesale and retail trade; repairs | Transportation and storage | Information and communication[2] | Administrative and support service activities |
| | 1 | 2 | 3 | 4 | 5 | 6 | 7 | 8 | 9 | 10 | 11 | 12 | 13 | 14 | 15 | 16 |
| **CBA / ACB*** | | | | | | | | | | | | | | | | |
| **07** | 8.6 | 8.6 | 8.7 | 6.1 | 5.9 | 2.2 | 5.3 | 5.1 | 12.1 | 13.4 | 7.7 | 9.3 | 5.7 | 14.5 | 4.2 | 13.6 |
| **08** | 2.2 | 2.2 | 2.1 | -3.0 | 2.3 | -4.3 | -3.5 | -0.9 | -4.4 | 7.9 | 3.9 | 3.5 | 5.1 | -1.5 | 1.2 | 8.6 |
| **09** | -1.7 | -3.7 | 2.2 | -3.9 | 2.1 | -7.6 | -3.9 | -17.0 | -11.7 | 4.7 | -5.7 | -0.7 | -4.4 | -0.9 | 4.4 | -1.7 |
| **10** | 2.3 | -0.8 | 6.8 | 8.9 | -0.9 | 5.9 | 1.3 | 20.8 | 10.5 | 2.4 | -6.7 | 1.4 | 6.3 | -5.6 | -0.8 | 9.0 |
| **11** | -4.6 | -7.0 | -1.3 | -4.0 | -5.4 | 1.3 | -4.1 | -7.9 | 4.8 | 0.9 | -13.3 | -4.1 | -3.8 | -4.3 | -1.4 | -1.3 |
| **CBT / QCB*** | | | | | | | | | | | | | | | | |
| **07** Dez | 4.5 | . | 4.4 | 2.7 | 3.0 | 0.5 | 6.6 | -2.4 | 11.1 | 2.4 | . | 5.9 | 2.3 | 7.7 | . | 7.2 |
| **08** Dez | -2.3 | . | -2.4 | -7.8 | -2.8 | -6.2 | -5.1 | -0.5 | -5.7 | 5.1 | . | -1.6 | 2.1 | -6.5 | . | 6.1 |
| **09** Dez | -2.6 | . | -1.5 | -10.9 | 3.2 | -14.1 | -2.3 | -18.9 | -9.2 | 1.6 | . | -0.4 | -4.1 | 5.4 | . | 1.2 |
| **10** Mar | 3.8 | . | 4.6 | 12.7 | -7.1 | 6.7 | 6.9 | 6.7 | 21.0 | -2.2 | . | 2.1 | 10.3 | 2.4 | . | 7.3 |
| Jun | 3.8 | . | 5.0 | 16.4 | 3.8 | 10.9 | 7.2 | 8.8 | 20.0 | -5.3 | . | 1.4 | 10.8 | -1.6 | . | 16.0 |
| Set | 2.6 | . | 3.8 | 13.7 | -0.1 | 9.9 | 2.5 | 2.1 | 18.6 | -6.1 | . | 0.9 | 8.8 | -0.3 | . | 13.8 |
| Dez | 1.4 | . | 2.2 | 13.3 | -0.7 | 13.1 | -1.0 | 7.3 | 13.5 | -5.3 | . | -1.0 | 5.6 | -4.1 | . | 12.3 |
| **11** Mar | -0.8 | . | 0.1 | 14.0 | 5.9 | 17.0 | -6.4 | 0.3 | 22.0 | -0.6 | . | -5.2 | -4.4 | -6.8 | . | 12.0 |
| Jun | -1.3 | . | -1.2 | 4.3 | -7.4 | 0.6 | -10.4 | -7.2 | 29.0 | 0.9 | . | -3.7 | -9.8 | -4.4 | . | 5.1 |
| Set | -2.4 | . | -2.3 | 1.3 | -1.7 | 5.5 | -8.2 | -0.1 | 21.5 | 1.0 | . | -4.3 | -11.1 | -3.2 | . | 3.5 |
| Dez | -4.6 | . | -4.2 | -3.0 | -2.8 | 0.3 | -8.4 | -1.6 | 7.9 | -1.7 | . | -5.8 | -8.3 | -4.6 | . | -0.7 |
| **12** Mar | -3.4 | . | -3.4 | -4.4 | -7.9 | 1.2 | 5.7 | 10.2 | -2.6 | -5.5 | . | -1.6 | -4.1 | -1.1 | . | -9.6 |
| Jun | -4.8 | . | -4.8 | -6.0 | -10.1 | 2.3 | -2.9 | 16.4 | -5.6 | 1.2 | . | -5.3 | -8.3 | -3.2 | . | -12.0 |
| Set | -5.0 | . | -4.7 | -4.8 | -8.7 | 2.8 | -4.9 | 11.3 | -5.7 | 1.3 | . | -5.8 | -6.6 | -2.9 | . | -11.6 |
| Dez | -4.8 | . | -4.4 | -4.2 | -4.0 | 1.7 | -5.4 | 7.5 | -1.0 | -0.7 | . | -6.0 | -6.9 | -4.4 | . | -11.5 |
| **13** Mar | -4.5 | . | -4.0 | -11.1 | -1.2 | -1.5 | -18.1 | -10.1 | -10.4 | 6.7 | . | -3.9 | -1.0 | -4.6 | . | -8.4 |

* CBA: Central de balanços anual. / ACB: Annual central balance-sheet database. CBT: Central de balanços trimestral. / QCB: Quarterly central balance-sheet database.
(1) Calculadas com base em valores acumulados no ano para as empresas da central de balanços comuns em dois anos consecutivos. / Based on cumulative data since the beginning of the year for the same corporations in two consecutive years in the central balance-sheet database.
(2) Informação não disponível para a CBT devido à reduzida representatividade nas amostras. / Information not available for QCB due to the low representativeness in the samples.
(3) G+H+I+J+K(64202)+L+M+N+P+Q+R+S

## G.3.1 INDICADORES BASEADOS NA VARIAÇÃO DO NÚMERO DE PESSOAS AO SERVIÇO (continua)

**Taxas de variação homóloga[1]**

## INDICATORS BASED ON CHANGES IN THE NUMBER OF EMPLOYEES (to be continued)

**Year-on-year rates of change[1]**

Fonte / Source: Banco de Portugal; Instituto Nacional de Estatística

Em percentagem / In percentages

| | | Número de pessoas ao serviço | | | Remunerações | | | Remunerações por empregado | | | Percentagem de empresas com aumento ou manutenção do número de pessoas ao serviço |
|---|---|---|---|---|---|---|---|---|---|---|---|
| | | Total | Empresas com aumento ou manutenção do número de pessoas ao serviço | Empresas com diminuição do número de pessoas ao serviço | Total | Empresas com aumento ou manutenção do número de pessoas ao serviço | Empresas com diminuição do número de pessoas ao serviço | Total | Empresas com aumento ou manutenção do número de pessoas ao serviço | Empresas com diminuição do número de pessoas ao serviço | |
| | | Number of employees | | | Wages | | | Wages per employee | | | Percentage of corporations increasing or maintaining the number of employees |
| | | Total | Corporations increasing or maintaining the number of employees | Corporations reducing the number of employees | Total | Corporations increasing or maintaining the number of employees | Corporations reducing the number of employees | Total | Corporations increasing or maintaining the number of employees | Corporations reducing the number of employees | |
| | | 1 | 2 | 3 | 4 | 5 | 6 | 7 | 8 | 9 | 10 |
| **CBA / ACB*,**** | | | | | | | | | | | |
| **07** | | . | . | . | . | . | . | . | . | . | . |
| **08** | | . | . | . | . | . | . | . | . | . | . |
| **09** | | . | . | . | . | . | . | . | . | . | . |
| **10** | | . | . | . | . | . | . | . | . | . | . |
| **11** | | . | . | . | . | . | . | . | . | . | . |
| **CBT / QCB*** | | | | | | | | | | | |
| **07** | Dez | 1.2 | 8.8 | -7.8 | 3.6 | 9.4 | -2.5 | 2.6 | 0.5 | 6.1 | 59.0 |
| **08** | Dez | 2.0 | 8.7 | -7.7 | 2.5 | 8.6 | -5.7 | 0.0 | -0.7 | 2.2 | 61.5 |
| **09** | Dez | -2.3 | 6.2 | -8.7 | -0.5 | 5.5 | -5.8 | 2.0 | -1.4 | 3.9 | 48.8 |
| **10** | Mar | 0.5 | 9.3 | -9.5 | 1.4 | 8.4 | -6.4 | 0.9 | -0.8 | 3.5 | 54.7 |
| | Jun | 0.9 | 9.2 | -9.1 | 1.0 | 6.7 | -5.2 | 0.3 | -2.3 | 4.5 | 54.6 |
| | Set | 0.8 | 8.6 | -8.5 | 0.9 | 6.2 | -4.7 | 0.2 | -2.6 | 4.8 | 55.5 |
| | Dez | 0.8 | 8.2 | -7.4 | 1.0 | 5.7 | -3.6 | 0.2 | -2.8 | 5.6 | 55.2 |
| **11** | Mar | 0.8 | 7.9 | -7.2 | -2.2 | 1.5 | -5.8 | -2.9 | -5.9 | 1.4 | 60.6 |
| | Jun | 0.5 | 7.8 | -6.7 | -1.7 | 3.4 | -6.4 | -2.3 | -4.1 | 0.6 | 59.6 |
| | Set | 0.3 | 7.5 | -6.6 | -1.8 | 2.8 | -5.8 | -2.3 | -4.5 | 1.1 | 59.3 |
| | Dez | -0.2 | 6.7 | -6.5 | -3.1 | 0.7 | -6.2 | -3.4 | -6.3 | 0.5 | 57.3 |
| **12** | Mar | -3.5 | 6.2 | -8.0 | -4.6 | 1.0 | -7.6 | -1.2 | -4.8 | 0.4 | 53.1 |
| | Jun | -3.7 | 5.9 | -7.9 | -5.2 | 1.2 | -8.3 | -1.7 | -4.6 | -0.4 | 51.5 |
| | Set | -3.7 | 5.2 | -7.9 | -5.6 | 0.2 | -8.8 | -2.0 | -5.3 | -1.0 | 50.0 |
| | Dez | -3.6 | 5.1 | -7.5 | -4.2 | 3.8 | -8.1 | -0.6 | -1.7 | -0.3 | 49.7 |
| **13** | Mar | -2.6 | 7.6 | -7.8 | -1.2 | 5.2 | -4.7 | 1.5 | -2.2 | 3.4 | 53.8 |

## G.3.1 INDICADORES BASEADOS NA VARIAÇÃO DO NÚMERO DE PESSOAS AO SERVIÇO (continuação)

**Taxas de variação homóloga[1]**

## INDICATORS BASED ON CHANGES IN THE NUMBER OF EMPLOYEES (continued)

**Year-on-year rates of change[1]**

Fonte / Source: Banco de Portugal; Instituto Nacional de Estatística

Em percentagem / In percentages

| | | Valor acrescentado bruto (VAB) | | | VAB / Número de pessoas ao serviço | | | Remunerações / VAB (variação em pontos percentuais) | | |
|---|---|---|---|---|---|---|---|---|---|---|
| | | Total | Empresas com aumento ou manutenção do número de pessoas ao serviço | Empresas com diminuição do número de pessoas ao serviço | Total | Empresas com aumento ou manutenção do número de pessoas ao serviço | Empresas com diminuição do número de pessoas ao serviço | Total | Empresas com aumento ou manutenção do número de pessoas ao serviço | Empresas com diminuição do número de pessoas ao serviço |
| | | Gross value added (GVA) | | | GVA / Number of employees | | | Wages / GVA (variation in percentage points) | | |
| | | Total | Corporations increasing or maintaining the number of employees | Corporations reducing the number of employees | Total | Corporations increasing or maintaining the number of employees | Corporations reducing the number of employees | Total | Corporations increasing or maintaining the number of employees | Corporations reducing the number of employees |
| | | 11 | 12 | 13 | 14 | 15 | 16 | 17 | 18 | 19 |
| **CBA / ACB*,**** | | | | | | | | | | |
| **07** | | . | . | . | . | . | . | . | . | . |
| **08** | | . | . | . | . | . | . | . | . | . |
| **09** | | . | . | . | . | . | . | . | . | . |
| **10** | | . | . | . | . | . | . | . | . | . |
| **11** | | . | . | . | . | . | . | . | . | . |
| **CBT / QCB*** | | | | | | | | | | |
| **07** | Dez | 4.5 | 9.4 | 0.5 | 3.6 | 0.5 | 9.4 | -0.3 | 0.0 | -1.1 |
| **08** | Dez | -2.3 | -0.3 | -4.6 | -4.7 | -8.8 | 3.4 | 1.9 | 3.8 | -0.4 |
| **09** | Dez | -2.6 | 5.0 | -8.4 | -0.2 | -1.9 | 1.1 | 0.9 | 0.2 | 1.0 |
| **10** | Mar | 3.8 | 6.0 | 2.1 | 3.3 | -3.0 | 12.8 | -1.1 | 1.1 | -3.4 |
| | Jun | 3.8 | 3.0 | 4.9 | 3.1 | -5.8 | 15.7 | -1.2 | 1.7 | -3.8 |
| | Set | 2.6 | 3.1 | 2.5 | 1.9 | -5.5 | 12.7 | -0.7 | 1.4 | -2.6 |
| | Dez | 1.4 | 4.2 | -0.7 | 0.6 | -4.3 | 8.7 | -0.2 | 0.7 | -1.1 |
| **11** | Mar | -0.8 | 3.3 | -4.1 | -1.5 | -4.2 | 3.3 | -0.6 | -0.9 | -0.7 |
| | Jun | -1.3 | 0.5 | -2.8 | -1.9 | -6.8 | 4.5 | -0.2 | 1.2 | -1.5 |
| | Set | -2.4 | -1.2 | -3.3 | -2.9 | -8.3 | 3.8 | 0.2 | 1.7 | -1.0 |
| | Dez | -4.6 | -2.1 | -6.6 | -4.9 | -9.0 | 0.1 | 0.6 | 1.2 | 0.2 |
| **12** | Mar | -3.4 | 2.0 | -7.2 | 0.1 | -3.9 | 0.9 | -0.5 | -0.3 | -0.2 |
| | Jun | -4.8 | 1.0 | -8.4 | -1.3 | -4.7 | -0.5 | -0.1 | 0.1 | 0.1 |
| | Set | -5.0 | 0.0 | -8.3 | -1.5 | -5.4 | -0.4 | -0.2 | 0.1 | -0.3 |
| | Dez | -4.8 | -1.9 | -6.4 | -1.2 | -7.1 | 1.5 | 0.2 | 2.1 | -0.8 |
| **13** | Mar | -4.5 | -0.2 | -7.1 | -2.0 | -7.2 | 0.7 | 1.4 | 2.1 | 1.1 |

* CBA: Central de balanços anual. / ACB: Annual central balance-sheet database. CBT: Central de balanços trimestral. / QCB: Quarterly central balance-sheet database.

** Informação não disponível para a CBA, por não respeitar os critérios de qualidade subjacentes às estatísticas. / Information not available for ACB due to non-compliance with quality standards underlying the statistics.

(1) Calculadas com base em valores médios no ano para o número de pessoas ao serviço e valores acumulados no ano para os restantes indicadores. Dados relativos a empresas da central de balanços comuns em dois anos consecutivos. / Based on averages since the beginning of the year for the number of employees and on cumulative data since the beginning of the year for the other indicators. Data for the same corporations in two consecutive years in the central balance-sheet database.

## G.3.2 NÚMERO DE PESSOAS AO SERVIÇO

**Por dimensão e principal atividade económica**
**Taxas de variação homóloga[1]**

## NUMBER OF EMPLOYEES

**By size and main economic activity**
**Year-on-year rates of change[1]**

Fonte / Source: Banco de Portugal; Instituto Nacional de Estatística

Em percentagem / In percentages

| CAE - Rev.3 / *NACE Rev.2* | | | | B+C | 10+11+12 | 13+14+15 | 22+23 | 26+27 | 29+30 | D+E | F | (3) | G | H | J | N |
|---|---|---|---|---|---|---|---|---|---|---|---|---|---|---|---|---|
| | Total | Dimensão das empresas | | Principal atividade económica | | | | | | | | | | | | |
| | | Pequenas e médias[2] | Grandes | Indústria | das quais: | | | | | Eletricidade, gás e água | Construção[2] | Serviços | dos quais: | | | |
| | | | | | Alimentares, das bebidas e do tabaco | Têxtil, vestuário e do couro | Borracha, plástico e outros produtos minerais não metálicos | Equipamento elétrico, informático e ótico | Automóvel e outro equipamento de transporte | | | | Comércio por grosso e a retalho; reparação | Transportes e armazenagem | Atividades de informação e de comunicação[2] | Atividades administrativas e dos serviços de apoio |
| | Total | Size of corporations | | Main economic activity | | | | | | | | | | | | |
| | | Small and medium-sized[2] | Large | Manufacturing, mining and quarrying | of which: | | | | | Electricity, gas and water | Construction[2] | Services | of which: | | | |
| | | | | | Food products, beverages and tobacco | Textiles, wearing apparel, leather and related products | Rubber, plastic and other non-metallic mineral products | Computer, electronic and optical products; electrical equipment | Motor vehicles and other transport equipment | | | | Wholesale and retail trade; repairs | Transportation and storage | Information and communication[2] | Administrative and support service activities |
| | 1 | 2 | 3 | 4 | 5 | 6 | 7 | 8 | 9 | 10 | 11 | 12 | 13 | 14 | 15 | 16 |
| **CBA / ACB*,**** | | | | | | | | | | | | | | | | |
| **07** | . | . | . | . | . | . | . | . | . | . | . | . | . | . | . | . |
| **08** | . | . | . | . | . | . | . | . | . | . | . | . | . | . | . | . |
| **09** | . | . | . | . | . | . | . | . | . | . | . | . | . | . | . | . |
| **10** | . | . | . | . | . | . | . | . | . | . | . | . | . | . | . | . |
| **11** | . | . | . | . | . | . | . | . | . | . | . | . | . | . | . | . |
| **CBT / QCB*** | | | | | | | | | | | | | | | | |
| **07** Dez | 1.2 | . | 2.0 | -1.3 | 0.0 | -3.3 | -1.6 | 2.8 | -2.8 | -1.1 | . | 2.2 | 2.3 | 0.5 | . | 4.0 |
| **08** Dez | 2.0 | . | 2.9 | -0.7 | -1.1 | -3.3 | -1.4 | -0.2 | 1.7 | -1.9 | . | 3.1 | 3.5 | 1.7 | . | 5.2 |
| **09** Dez | -2.3 | . | -1.5 | -6.4 | -4.4 | -7.3 | -6.6 | -7.8 | -11.3 | 0.5 | . | -1.0 | 0.6 | -2.2 | . | -4.3 |
| **10** Mar | 0.5 | . | 1.5 | -3.2 | -0.9 | -7.4 | -2.7 | -5.9 | -1.9 | -1.2 | . | 2.2 | 1.0 | -4.8 | . | 12.1 |
| Jun | 0.9 | . | 1.9 | -2.3 | -0.5 | -6.4 | -1.8 | -3.5 | -0.2 | -1.2 | . | 2.4 | 1.4 | -4.7 | . | 13.0 |
| Set | 0.8 | . | 1.7 | -1.7 | 0.1 | -5.0 | -1.7 | -2.5 | 0.3 | -0.9 | . | 2.1 | 1.5 | -3.1 | . | 9.0 |
| Dez | 0.8 | . | 1.6 | -1.0 | 0.0 | -3.7 | -1.4 | -1.1 | 0.9 | -0.4 | . | 1.9 | 2.0 | -2.8 | . | 7.6 |
| **11** Mar | 0.8 | . | 1.0 | 1.2 | -0.4 | 1.2 | -0.3 | 5.7 | 1.7 | -0.5 | . | 2.3 | 7.9 | -3.3 | . | 3.1 |
| Jun | 0.5 | . | 0.6 | 1.2 | -0.2 | 1.0 | -0.2 | 4.4 | 2.0 | -0.6 | . | 1.8 | 7.6 | -4.5 | . | 1.5 |
| Set | 0.3 | . | 0.4 | 1.2 | -0.4 | 0.7 | -0.2 | 4.0 | 2.8 | -0.9 | . | 1.3 | 7.0 | -5.2 | . | 0.1 |
| Dez | -0.2 | . | -0.1 | 1.1 | -0.3 | 0.3 | -0.3 | 2.9 | 3.4 | -1.2 | . | 0.3 | 5.4 | -4.8 | . | -2.6 |
| **12** Mar | -3.5 | . | -3.3 | -1.0 | -2.2 | -2.1 | -3.0 | -0.6 | 3.8 | -1.7 | . | -4.0 | -3.9 | -3.7 | . | -10.3 |
| Jun | -3.7 | . | -3.5 | -1.4 | -2.1 | -2.4 | -2.4 | -1.2 | 2.6 | -1.8 | . | -4.3 | -4.0 | -3.9 | . | -11.1 |
| Set | -3.7 | . | -3.5 | -1.6 | -2.3 | -2.2 | -2.5 | -1.8 | 1.6 | -1.9 | . | -4.3 | -3.7 | -3.3 | . | -11.3 |
| Dez | -3.6 | . | -3.4 | -1.6 | -2.4 | -1.7 | -2.9 | -2.2 | 1.6 | -1.9 | . | -4.1 | -3.3 | -3.2 | . | -11.1 |
| **13** Mar | -2.6 | . | -2.4 | -1.1 | -2.5 | 0.9 | -2.6 | -1.7 | -0.3 | 0.3 | . | -2.9 | -3.1 | -2.2 | . | -8.4 |

* CBA: Central de balanços anual. / ACB: Annual central balance-sheet database. CBT: Central de balanços trimestral. / QCB: Quarterly central balance-sheet database.
** Informação não disponível para a CBA, por não respeitar os critérios de qualidade subjacentes às estatísticas. / Information not available for ACB due to non-compliance with quality standards underlying the statistics.
(1) Calculadas com base em valores médios no ano para as empresas da central de balanços comuns em dois anos consecutivos. / Based on averages since the beginning of the year for the same corporations in two consecutive years in the central balance-sheet database.
(2) Informação não disponível para a CBT devido à reduzida representatividade nas amostras. / Information not available for QCB due to the low representativeness in the samples.
(3) G+H+I+J+K(64202)+L+M+N+P+Q+R+S

Fonte / Source: Banco de Portugal; Instituto Nacional de Estatística

Em percentagem / In percentages

| CAE - Rev.3 / NACE Rev.2 | | | | B+C | 10+11+12 | 13+14+15 | 22+23 | 26+27 | 29+30 | D+E | F | (3) | G | H | J | N |
|---|---|---|---|---|---|---|---|---|---|---|---|---|---|---|---|---|
| | Total | Dimensão das empresas | | Principal atividade económica | | | | | | | | | | | | |
| | | Pequenas e médias[2] | Grandes | Indústria | das quais: | | | | | Eletricidade, gás e água | Construção[2] | Serviços | dos quais: | | | |
| | | | | | Alimentares, das bebidas e do tabaco | Têxtil, vestuário e do couro | Borracha, plástico e outros produtos minerais não metálicos | Equipamento elétrico, informático e ótico | Automóvel e outro equipamento de transporte | | | | Comércio por grosso e a retalho; reparação | Transportes e armazenagem | Atividades de informação e de comunicação[2] | Atividades administrativas e dos serviços de apoio |
| | Total | Size of corporations | | Main economic activity | | | | | | | | | | | | |
| | | Small and medium-sized[2] | Large | Manufacturing, mining and quarrying | of which: | | | | | Electricity, gas and water | Construction[2] | Services | of which: | | | |
| | | | | | Food products, beverages and tobacco | Textiles, wearing apparel, leather and related products | Rubber, plastic and other non-metallic mineral products | Computer, electronic and optical products; electrical equipment | Motor vehicles and other transport equipment | | | | Wholesale and retail trade; repairs | Transportation and storage | Information and communication[2] | Administrative and support service activities |
| | 1 | 2 | 3 | 4 | 5 | 6 | 7 | 8 | 9 | 10 | 11 | 12 | 13 | 14 | 15 | 16 |
| **CBA / ACB*,**** | | | | | | | | | | | | | | | | |
| **07** | . | . | . | . | . | . | . | . | . | . | . | . | . | . | . | . |
| **08** | . | . | . | . | . | . | . | . | . | . | . | . | . | . | . | . |
| **09** | . | . | . | . | . | . | . | . | . | . | . | . | . | . | . | . |
| **10** | . | . | . | . | . | . | . | . | . | . | . | . | . | . | . | . |
| **11** | . | . | . | . | . | . | . | . | . | . | . | . | . | . | . | . |
| **CBT / QCB*** | | | | | | | | | | | | | | | | |
| **07** Dez | 3.6 | . | 4.0 | 2.7 | 3.3 | -1.1 | 2.9 | 3.5 | 3.4 | 4.3 | . | 3.4 | 3.9 | 3.7 | . | 7.6 |
| **08** Dez | 2.5 | . | 2.8 | 1.6 | 2.3 | -1.2 | 0.8 | 0.1 | 3.1 | 1.5 | . | 2.6 | 4.9 | 3.7 | . | 7.2 |
| **09** Dez | -0.5 | . | 0.1 | -4.9 | -0.7 | -9.4 | -4.3 | -6.2 | -7.3 | 1.9 | . | 1.0 | -0.2 | -2.0 | . | 2.3 |
| **10** Mar | 1.4 | . | 2.0 | 0.3 | -0.3 | -5.1 | -0.2 | -1.6 | 0.9 | -5.3 | . | 2.0 | -2.6 | 0.5 | . | 10.4 |
| Jun | 1.0 | . | 1.7 | 0.6 | 0.9 | -4.2 | -1.2 | 1.4 | 2.6 | -5.3 | . | 1.4 | 0.0 | 1.0 | . | 12.7 |
| Set | 0.9 | . | 1.6 | 0.9 | 0.4 | -1.3 | -1.4 | 0.5 | 3.7 | -5.8 | . | 1.3 | -0.2 | 0.9 | . | 11.4 |
| Dez | 1.0 | . | 1.5 | 2.7 | 0.5 | 1.4 | 0.6 | 2.8 | 3.7 | -6.1 | . | 0.8 | 0.1 | 0.9 | . | 11.7 |
| **11** Mar | -2.2 | . | -2.5 | 1.6 | -0.1 | 2.6 | -0.5 | 6.6 | 4.8 | -2.6 | . | -3.1 | 3.4 | -5.2 | . | -0.6 |
| Jun | -1.7 | . | -2.3 | 1.6 | -0.1 | 0.9 | 0.7 | 2.2 | 4.4 | -5.7 | . | -2.1 | 2.7 | -4.3 | . | 4.0 |
| Set | -1.8 | . | -2.3 | 1.6 | -0.8 | 1.4 | 0.6 | 3.9 | 4.6 | -5.4 | . | -2.5 | 1.9 | -4.7 | . | 2.0 |
| Dez | -3.1 | . | -3.7 | 0.0 | -2.1 | 0.9 | -1.2 | 2.1 | 4.3 | -5.9 | . | -3.8 | 0.8 | -9.5 | . | -1.7 |
| **12** Mar | -4.6 | . | -4.6 | -0.6 | -5.7 | -1.6 | -1.2 | -1.7 | 4.7 | -6.1 | . | -5.3 | -5.3 | -8.2 | . | 2.1 |
| Jun | -5.2 | . | -4.9 | -0.1 | -3.2 | 1.0 | -1.5 | -0.8 | 3.8 | -5.1 | . | -6.2 | -3.9 | -8.0 | . | -7.2 |
| Set | -5.6 | . | -5.4 | -0.5 | -3.3 | -2.5 | -1.6 | 0.0 | 1.5 | -4.4 | . | -6.9 | -4.2 | -8.1 | . | -9.0 |
| Dez | -4.2 | . | -4.5 | -1.2 | -1.7 | -3.4 | -2.9 | -1.1 | 0.5 | -5.1 | . | -4.5 | -4.1 | -5.2 | . | -9.1 |
| **13** Mar | -1.2 | . | -0.6 | -1.2 | 0.6 | 0.8 | -2.1 | -5.2 | -1.8 | 1.4 | . | -0.9 | -1.1 | 3.0 | . | -7.9 |

* CBA: Central de balanços anual. / ACB: Annual central balance-sheet database. CBT: Central de balanços trimestral. / QCB: Quarterly central balance-sheet database.
** Informação não disponível para a CBA, por não respeitar os critérios de qualidade subjacentes às estatísticas. / Information not available for ACB due to non-compliance with quality standards underlying the statistics.
(1) Calculadas com base em valores acumulados no ano para as empresas da central de balanços comuns em dois anos consecutivos. / Based on cumulative data since the beginning of the year for the same corporations in two consecutive years in the central balance-sheet database.
(2) Informação não disponível para a CBT devido à reduzida representatividade nas amostras. / Information not available for QCB due to the low representativeness in the samples.
(3) G+H+I+J+K(64202)+L+M+N+P+Q+R+S

Fonte / Source: Banco de Portugal; Instituto Nacional de Estatística

Em percentagem / In percentages

| | Ativos financeiros | | | | | Passivos financeiros | | | | | Por memória: |
|---|---|---|---|---|---|---|---|---|---|---|---|
| | Total | Aplicações de curto prazo[2] | Investimentos financeiros | Outros créditos concedidos | | Total | do qual: | | | | Ativos não financeiros |
| | | | | Créditos comerciais e adiantamentos | Outros | | Dívida financeira[3] | Ações e outras participações | Outros créditos obtidos | | |
| | | | | | | | | | Créditos comerciais e adiantamentos | Outros | |
| | Financial assets | | | | | Financial liabilities | | | | | Memo items: |
| | Total | Short-term assets[2] | Financial investments | Other credits granted | | Total | of which: | | | | Non-financial assets |
| | | | | Trade credits and advances | Other credits | | Financial debt[3] | Shares and other equity | Other credits received | | |
| | | | | | | | | | Trade credits and advances | Other credits | |
| | 1 | 2 | 3 | 4 | 5 | 6 | 7 | 8 | 9 | 10 | 11 |
| **CBA / ACB*** | | | | | | | | | | | |
| **07** | 12.3 | 2.8 | 15.9 | 5.7 | 14.7 | 11.2 | 14.0 | 7.4 | 6.3 | 17.0 | 9.4 |
| **08** | 3.6 | -4.9 | 2.9 | 3.3 | 9.1 | 5.4 | 12.0 | 1.4 | 2.3 | 7.7 | 8.8 |
| **09** | 2.9 | -4.2 | 5.1 | 3.3 | 1.8 | 2.3 | 2.3 | 2.2 | 0.7 | 3.1 | 1.2 |
| **10** | 6.2 | 23.0 | 3.3 | 5.6 | 5.7 | 3.9 | 6.1 | 8.1 | 7.7 | -5.3 | -0.3 |
| **11** | -1.5 | -0.9 | -2.6 | 0.3 | -0.8 | -1.3 | -0.1 | -4.8 | 1.7 | 2.3 | -0.8 |
| **CBT / QCB*** | | | | | | | | | | | |
| **07** Dez | 8.3 | -8.3 | 15.9 | 3.4 | 7.6 | 7.5 | 8.0 | 1.3 | 5.6 | 18.3 | 6.1 |
| **08** Dez | 1.4 | -8.3 | 4.3 | -2.6 | 2.8 | 2.6 | 10.6 | -3.7 | -3.6 | 7.5 | 4.9 |
| **09** Dez | 0.7 | -0.5 | 4.8 | -1.5 | -5.8 | 0.2 | -0.3 | 0.0 | 1.0 | 1.0 | -0.8 |
| **10** Mar | 2.7 | 4.0 | 8.9 | 2.0 | -9.0 | 1.2 | 0.7 | 1.0 | 10.7 | -1.3 | -1.7 |
| Jun | 3.4 | -2.1 | 9.0 | 5.5 | -6.6 | 2.1 | 1.0 | 0.7 | 16.3 | 0.7 | -0.7 |
| Set | 2.8 | 13.8 | 5.1 | 6.2 | -5.5 | 1.6 | -1.6 | 2.3 | 14.6 | -0.7 | -0.8 |
| Dez | 4.3 | 26.7 | 5.9 | 4.8 | -4.4 | 2.9 | 4.1 | 2.3 | 10.6 | -0.5 | 0.1 |
| **11** Mar | 5.0 | 11.7 | 4.9 | 8.4 | 2.3 | 4.4 | 3.9 | 5.4 | 13.8 | 1.6 | 3.1 |
| Jun | 2.7 | 2.5 | 4.4 | 7.7 | -2.9 | 2.8 | 2.6 | 4.8 | 7.1 | -0.7 | 3.2 |
| Set | 1.2 | -9.0 | 4.0 | 4.6 | -3.1 | 1.7 | 5.3 | 1.0 | 4.3 | -0.8 | 3.1 |
| Dez | -0.3 | -0.1 | 1.7 | 0.7 | -5.2 | 0.0 | 4.1 | -2.6 | 2.3 | 0.1 | 1.0 |
| **12** Mar | 0.9 | -19.5 | 4.2 | 4.4 | -2.9 | 0.6 | 2.9 | -0.3 | -1.9 | 0.7 | -0.2 |
| Jun | 1.7 | -20.8 | 2.7 | 0.9 | 5.6 | 0.9 | 2.9 | -0.9 | -2.4 | 2.8 | -1.1 |
| Set | 1.9 | -23.4 | 4.5 | -3.9 | 4.5 | 0.8 | 0.8 | 0.2 | -4.2 | 2.9 | -1.8 |
| Dez | 2.2 | -18.2 | 3.8 | -5.6 | 7.5 | 1.0 | 0.6 | 1.2 | -6.7 | 3.2 | -2.1 |
| **13** Mar | 1.6 | 1.7 | 0.6 | -5.1 | 7.1 | 0.6 | 3.8 | -1.6 | -4.8 | 2.9 | -1.6 |

* CBA: Central de balanços anual. / ACB: Annual central balance-sheet database. CBT: Central de balanços trimestral. / QCB: Quarterly central balance-sheet database.
(1) Calculadas com base em saldos em fim de período para as empresas da central de balanços comuns em dois anos consecutivos. / Based on end-of-period figures for the same corporations in two consecutive years in the central balance-sheet database.
(2) Aplicações em depósitos, títulos negociáveis e outras aplicações de tesouraria. / Deposits, negotiable securities and other short-term financial investments.
(3) Títulos exceto ações e empréstimos bancários. / Securities other than shares and bank loans.

## G.5.1 RÁCIOS DE RENDIBILIDADE E DE DÍVIDA FINANCEIRA[1]

## RATES OF RETURN AND FINANCIAL DEBT RATIO[1]

Fonte / Source: Banco de Portugal; Instituto Nacional de Estatística

Em percentagem / In percentages

| | | Rendibilidade do capital investido[2] | | Custo da dívida[3] | | Rendibilidade dos capitais próprios[4] | | Rendibilidade do capital investido - Custo da dívida | | Rácio da dívida financeira[5] | |
|---|---|---|---|---|---|---|---|---|---|---|---|
| | | ano t-1 | ano t | ano t-1 | ano t | ano t-1 | ano t | ano t-1 | ano t | ano t-1 | ano t |
| | | Return on investment[2] | | Debt cost[3] | | Return on equity[4] | | Return on investment - Debt cost | | Financial debt ratio[5] | |
| | | year t-1 | year t | year t-1 | year t | year t-1 | year t | year t-1 | year t | year t-1 | year t |
| | | 1 | 2 | 3 | 4 | 5 | 6 | 7 | 8 | 9 | 10 |
| **CBA / ACB*** | | | | | | | | | | | |
| **07** | | 8.1 | 9.2 | 6.7 | 8.1 | 8.7 | 9.7 | 1.4 | 1.1 | 43.0 | 45.6 |
| **08** | | 8.2 | 5.3 | 7.9 | 8.8 | 8.4 | 3.4 | 0.3 | -3.5 | 48.1 | 53.1 |
| **09** | | 4.7 | 5.1 | 8.9 | 6.5 | 2.6 | 4.3 | -4.2 | -1.4 | 50.1 | 50.2 |
| **10** | | 5.3 | 7.6 | 6.5 | 4.6 | 4.7 | 9.1 | -1.2 | 3.0 | 50.9 | 49.9 |
| **11** | | 7.7 | 4.0 | 4.5 | 6.2 | 9.3 | 2.8 | 3.2 | -2.2 | 49.7 | 52.2 |
| **CBT / QCB*** | | | | | | | | | | | |
| **07** | Dez | 10.1 | 10.0 | 7.1 | 8.5 | 11.5 | 10.7 | 3.0 | 1.5 | 45.6 | 47.2 |
| **08** | Dez | 9.8 | 7.7 | 8.1 | 9.1 | 10.6 | 6.8 | 1.7 | -1.4 | 50.3 | 57.3 |
| **09** | Dez | 7.0 | 6.5 | 8.4 | 6.4 | 6.2 | 6.5 | -1.4 | 0.1 | 56.6 | 60.1 |
| **10** | Mar | 4.6 | 5.9 | 6.8 | 5.1 | 3.4 | 6.3 | -2.2 | 0.8 | 56.9 | 56.8 |
| | Jun | 5.8 | 7.4 | 6.3 | 5.2 | 5.5 | 8.6 | -0.5 | 2.2 | 57.9 | 57.9 |
| | Set | 5.9 | 7.8 | 6.0 | 5.2 | 5.8 | 9.4 | -0.1 | 2.6 | 58.3 | 57.6 |
| | Dez | 6.9 | 9.6 | 6.4 | 5.4 | 7.2 | 12.0 | 0.5 | 4.2 | 57.6 | 57.3 |
| **11** | Mar | 6.4 | 5.9 | 5.1 | 6.0 | 7.1 | 5.8 | 1.3 | -0.1 | 59.8 | 58.9 |
| | Jun | 7.4 | 6.6 | 5.1 | 6.4 | 8.8 | 6.8 | 2.3 | 0.2 | 60.7 | 59.7 |
| | Set | 7.9 | 6.4 | 5.2 | 6.5 | 9.5 | 6.3 | 2.7 | -0.1 | 60.2 | 60.4 |
| | Dez | 9.6 | 5.0 | 5.4 | 6.9 | 12.2 | 3.9 | 4.2 | -1.9 | 59.7 | 60.8 |
| **12** | Mar | 5.5 | 5.0 | 5.8 | 7.4 | 5.4 | 3.7 | -0.3 | -2.4 | 53.0 | 54.7 |
| | Jun | 5.7 | 5.0 | 6.1 | 7.4 | 5.5 | 3.7 | -0.4 | -2.4 | 53.8 | 55.6 |
| | Set | 5.6 | 5.3 | 6.3 | 7.3 | 5.2 | 4.2 | -0.7 | -2.0 | 54.3 | 55.7 |
| | Dez | 4.5 | 4.4 | 6.9 | 7.4 | 3.2 | 2.7 | -2.4 | -3.0 | 55.0 | 56.0 |
| **13** | Mar | 5.0 | 4.6 | 7.4 | 6.9 | 3.7 | 3.2 | -2.4 | -2.3 | 54.6 | 57.5 |

* CBA: Central de balanços anual. / ACB: Annual central balance-sheet database. CBT: Central de balanços trimestral. / QCB: Quarterly central balance-sheet database.
(1) Com base nas empresas da central de balanços comuns em dois anos consecutivos. / Based on the same corporations in two consecutive years in the central balance-sheet database.
(2) Rendibilidade do capital investido = (resultado líquido do exercício + juros suportados) / (ações e outras participações + dívida financeira). / Return on investment = (profit or loss for the financial year + interest costs) / (shares and other equity + financial debt).
(3) Custo da dívida = juros suportados / dívida financeira. / Debt cost = interest costs / financial debt.
(4) Rendibilidade dos capitais próprios = resultado líquido do exercício / ações e outras participações. / Return on equity = profit or loss for the financial year / shares and other equity.
(5) Rácio da dívida financeira = dívida financeira / ações e outras participações. / Financial debt ratio = financial debt / shares and other equity.

## G.5.2 PRAZOS MÉDIOS DE RECEBIMENTOS[1][2]

## DAYS IN RECEIVABLES[1][2]

Fonte / Source: Banco de Portugal; Instituto Nacional de Estatística

Em número de dias / In number of days

| | | Total | | do qual: Face ao exterior[3] | | Pequenas e médias empresas[4] | | Grandes empresas | |
|---|---|---|---|---|---|---|---|---|---|
| | | ano t-1 | ano t | ano t-1 | ano t | ano t-1 | ano t | ano t-1 | ano t |
| | | Total | | of which: From non-residents[3] | | Small and medium-sized corporations[4] | | Large corporations | |
| | | year t-1 | year t | year t-1 | year t | year t-1 | year t | year t-1 | year t |
| | | 1 | 2 | 3 | 4 | 5 | 6 | 7 | 8 |
| **CBA / ACB*** | | | | | | | | | |
| **07** | | 68 | 68 | 65 | 66 | 78 | 79 | 55 | 52 |
| **08** | | 68 | 67 | 65 | 61 | 78 | 80 | 53 | 49 |
| **09** | | 68 | 76 | 63 | 75 | 80 | 87 | 47 | 55 |
| **10** | | 74 | 74 | 73 | 76 | 87 | 88 | 56 | 54 |
| **11** | | 72 | 73 | 74 | 63 | 86 | 89 | 53 | 52 |
| **CBT / QCB*** | | | | | | | | | |
| **07** | Dez | 59 | 59 | 62 | 62 | . | . | 54 | 53 |
| **08** | Dez | 58 | 57 | 60 | 58 | . | . | 53 | 52 |
| **09** | Dez | 53 | 56 | 57 | 62 | . | . | 47 | 50 |
| **10** | Mar | 57 | 56 | 63 | 67 | . | . | 50 | 49 |
| | Jun | 56 | 55 | 63 | 66 | . | . | 49 | 48 |
| | Set | 55 | 55 | 63 | 67 | . | . | 49 | 48 |
| | Dez | 55 | 54 | 59 | 63 | . | . | 48 | 48 |
| **11** | Mar | 53 | 54 | 70 | 62 | . | . | 47 | 48 |
| | Jun | 52 | 54 | 68 | 60 | . | . | 46 | 48 |
| | Set | 52 | 54 | 68 | 60 | . | . | 46 | 48 |
| | Dez | 51 | 54 | 64 | 56 | . | . | 46 | 48 |
| **12** | Mar | 54 | 57 | 61 | 56 | . | . | 47 | 50 |
| | Jun | 54 | 57 | 58 | 55 | . | . | 47 | 49 |
| | Set | 54 | 56 | 58 | 55 | . | . | 47 | 48 |
| | Dez | 53 | 55 | 55 | 53 | . | . | 46 | 47 |
| **13** | Mar | 58 | 58 | 57 | 55 | . | . | 50 | 50 |

* CBA: Central de balanços anual. / ACB: Annual central balance-sheet database. CBT: Central de balanços trimestral. / QCB: Quarterly central balance-sheet database.
(1) Com base nas empresas da central de balanços comuns em dois anos consecutivos. / Based on the same corporations in two consecutive years in the central balance-sheet database.
(2) Prazos médios de recebimentos = (créditos comerciais e adiantamentos concedidos / vendas e prestações de serviços) x número de dias no período. / Days in receivables = (Total trade credits and advances granted / turnover) x number of days in the period.
(3) Prazos médios de recebimentos com o exterior = (créditos comerciais e adiantamentos concedidos a entidades não residentes / exportações) x número de dias no período. / Days in receivables from non-residents = (trade credits and advances granted to non-residents / exports) x number of days in the period.
(4) Informação não disponível para a CBT devido à reduzida representatividade nas amostras. / Information not available for QCB due to the low representativeness in the samples.

Fonte / Source: Banco de Portugal; Instituto Nacional de Estatística

Em número de dias / In number of days

| | | Total | | do qual: Face ao exterior[3] | | Pequenas e médias empresas[4] | | Grandes empresas | |
|---|---|---|---|---|---|---|---|---|---|
| | | ano t-1 | ano t | ano t-1 | ano t | ano t-1 | ano t | ano t-1 | ano t |
| | | Total | | of which: From non-residents[3] | | Small and medium-sized corporations[4] | | Large corporations | |
| | | year t-1 | year t | year t-1 | year t | year t-1 | year t | year t-1 | year t |
| | | 1 | 2 | 3 | 4 | 5 | 6 | 7 | 8 |
| **CBA / ACB*** | | | | | | | | | |
| **07** | | 70 | 70 | 55 | 57 | 79 | 81 | 57 | 56 |
| **08** | | 70 | 69 | 56 | 53 | 80 | 80 | 56 | 52 |
| **09** | | 69 | 79 | 56 | 61 | 79 | 87 | 50 | 63 |
| **10** | | 76 | 76 | 60 | 59 | 84 | 85 | 63 | 64 |
| **11** | | 75 | 75 | 59 | 51 | 82 | 83 | 64 | 65 |
| **CBT / QCB*** | | | | | | | | | |
| **07** | Dez | 55 | 54 | 48 | 47 | . | . | 54 | 53 |
| **08** | Dez | 54 | 52 | 47 | 45 | . | . | 51 | 50 |
| **09** | Dez | 50 | 55 | 45 | 49 | . | . | 48 | 53 |
| **10** | Mar | 56 | 58 | 52 | 53 | . | . | 54 | 56 |
| | Jun | 56 | 58 | 53 | 54 | . | . | 55 | 57 |
| | Set | 56 | 59 | 53 | 53 | . | . | 55 | 57 |
| | Dez | 56 | 58 | 49 | 50 | . | . | 55 | 57 |
| **11** | Mar | 56 | 58 | 52 | 53 | . | . | 55 | 57 |
| | Jun | 57 | 59 | 52 | 52 | . | . | 56 | 58 |
| | Set | 57 | 60 | 52 | 51 | . | . | 56 | 59 |
| | Dez | 57 | 60 | 48 | 46 | . | . | 56 | 59 |
| **12** | Mar | 58 | 59 | 53 | 50 | . | . | 56 | 58 |
| | Jun | 58 | 59 | 52 | 50 | . | . | 57 | 58 |
| | Set | 59 | 59 | 51 | 51 | . | . | 57 | 57 |
| | Dez | 59 | 59 | 47 | 48 | . | . | 57 | 58 |
| **13** | Mar | 62 | 62 | 53 | 54 | . | . | 60 | 59 |

* CBA: Central de balanços anual. / ACB: Annual central balance-sheet database. CBT: Central de balanços trimestral. / QCB: Quarterly central balance-sheet database.

(1) Com base nas empresas da central de balanços comuns em dois anos consecutivos. / Based on the same corporations in two consecutive years in the central balance-sheet database.

(2) Prazo médio de pagamentos = (créditos comerciais e adiantamentos obtidos / (compras de mercadorias, de matérias primas, subsidiárias e de consumo + fornecimentos e serviços externos)) x número de dias no período. / Days in accounts payable = (Total trade credits and advances received / (purchases of goods for resale, raw materials, secundary and consumables + supplies and external services) x number of days in the period.

(3) Prazo médio de pagamentos com o exterior = (créditos comerciais e adiantamentos obtidos de entidades não residentes / importações) x número de dias no período. / Days in accounts payable to non-residents = (trade credits and advances received from non-residents / imports) x number of days in the period.

(4) Informação não disponível para a CBT devido à reduzida representatividade nas amostras. / Information not available for QCB due to the low representativeness in the samples.

# ESTATÍSTICAS GERAIS

## *GENERAL STATISTICS*

H


Contas nacionais trimestrais H.0
*Quarterly national accounts*

Indicadores de atividade económica H.1
*Economic activity indicators*

Emprego e salários H.2
*Employment and wages*

Inflação H.3
*Inflation*

## H.0.1 CONTAS NACIONAIS TRIMESTRAIS - ÓTICA DA DESPESA - Base 2006 (PIBpm)

## QUARTERLY NATIONAL ACCOUNTS - EXPENDITURE APPROACH - 2006 Base (GDPmp)

Fonte/Source: Instituto Nacional de Estatística

$10^6$ euros

| | | Preços correntes | | | | | | Dados encadeados em volume (ano de referência = 2006) | | | | | |
|---|---|---|---|---|---|---|---|---|---|---|---|---|---|
| | | Despesas de consumo final | | Formação bruta de capital | Exportações (f.o.b.) | Importações (f.o.b.) | PIB | Despesas de consumo final | | Formação bruta de capital | Exportações (f.o.b.) | Importações (f.o.b.) | PIB |
| | | Famílias residentes e ISFLSF | Administrações públicas | | | | | Famílias residentes e ISFLSF | Administrações públicas | | | | |
| | | Current prices | | | | | | Volume chain-linked series (reference year = 2006) | | | | | |
| | | Final consumption expenditure | | Gross capital formation | Exports (f.o.b.) | Imports (f.o.b.) | GDP | Final consumption expenditure | | Gross capital formation | Exports (f.o.b.) | Imports (f.o.b.) | GDP |
| | | Resident households and NPISH | General government | | | | | Resident households and NPISH | General government | | | | |
| | | 1 | 2 | 3 | 4 | 5 | 6 | 7 | 8 | 9 | 10 | 11 | 12 |
| **10** | | 113 979.6 | 37 334.8 | 34 874.8 | 54 109.4 | 67 439.1 | 172 859.5 | 108 922.1 | 34 902.1 | 33 232.4 | 52 444.7 | 66 839.9 | 162 953.2 |
| **11** | | 113 778.5 | 34 294.9 | 30 461.2 | 61 126.1 | 68 607.6 | 171 053.1 | 104 757.6 | 33 395.0 | 28 686.6 | 56 181.1 | 62 888.2 | 160 419.5 |
| **12** | | 109 579.0 | 30 242.9 | 26 408.5 | 64 038.2 | 65 021.8 | 165 246.8 | 98 850.6 | 31 921.3 | 24 821.1 | 57 999.0 | 58 660.5 | 155 207.7 |
| **08** | IV | 28 501.6 | 8 856.9 | 9 526.2 | 12 824.8 | 17 039.7 | 42 669.8 | 27 123.6 | 8 445.7 | 9 195.4 | 12 405.7 | 16 507.1 | 40 707.1 |
| **09** | I | 27 351.2 | 9 244.9 | 8 419.8 | 11 232.2 | 14 384.9 | 41 863.2 | 26 359.0 | 8 719.0 | 8 038.0 | 11 245.5 | 14 685.1 | 39 728.2 |
| | II | 27 207.7 | 9 245.8 | 8 272.6 | 11 479.3 | 14 309.8 | 41 895.6 | 26 337.0 | 8 672.9 | 8 048.7 | 11 660.8 | 14 918.6 | 39 859.5 |
| | III | 27 450.2 | 9 372.6 | 8 806.4 | 12 116.8 | 15 458.7 | 42 287.3 | 26 662.9 | 8 766.6 | 8 439.0 | 12 290.6 | 16 081.2 | 40 142.2 |
| | IV | 27 765.6 | 9 322.0 | 8 552.0 | 12 407.4 | 15 563.9 | 42 483.1 | 26 911.8 | 8 698.4 | 8 259.9 | 12 384.7 | 16 195.6 | 40 127.8 |
| **10** | I | 28 139.5 | 9 331.2 | 8 665.9 | 12 629.3 | 15 724.2 | 43 041.7 | 27 117.3 | 8 681.0 | 8 171.6 | 12 483.4 | 15 970.6 | 40 554.0 |
| | II | 28 359.1 | 9 592.0 | 8 823.6 | 13 319.0 | 17 192.7 | 42 901.0 | 27 245.3 | 8 951.4 | 8 495.2 | 12 977.7 | 17 021.9 | 40 720.7 |
| | III | 28 645.7 | 9 043.6 | 8 744.0 | 13 972.1 | 16 824.1 | 43 581.3 | 27 252.7 | 8 445.8 | 8 303.0 | 13 485.7 | 16 658.1 | 40 902.9 |
| | IV | 28 835.3 | 9 368.0 | 8 641.3 | 14 189.0 | 17 698.1 | 43 335.5 | 27 306.8 | 8 823.9 | 8 262.6 | 13 497.9 | 17 189.3 | 40 775.6 |
| **11** | I | 28 649.7 | 8 850.3 | 8 501.5 | 14 594.0 | 17 318.7 | 43 276.8 | 26 547.4 | 8 378.5 | 7 849.4 | 13 519.4 | 15 957.3 | 40 410.7 |
| | II | 28 509.3 | 8 866.4 | 7 807.3 | 15 282.1 | 17 669.7 | 42 795.4 | 26 341.7 | 8 522.7 | 7 486.3 | 14 046.3 | 16 112.1 | 40 357.3 |
| | III | 28 631.4 | 8 449.3 | 7 510.2 | 15 651.1 | 17 367.9 | 42 874.1 | 26 335.7 | 8 300.0 | 7 061.9 | 14 303.9 | 15 925.8 | 40 147.1 |
| | IV | 27 988.1 | 8 128.9 | 6 642.2 | 15 598.9 | 16 251.3 | 42 106.8 | 25 532.8 | 8 193.8 | 6 289.0 | 14 311.5 | 14 893.0 | 39 504.4 |
| **12** | I | 27 827.5 | 7 806.5 | 7 273.1 | 16 023.5 | 16 739.4 | 42 191.2 | 25 077.1 | 8 102.1 | 6 678.7 | 14 634.7 | 15 100.1 | 39 462.7 |
| | II | 27 377.5 | 7 605.2 | 6 218.7 | 15 992.0 | 15 989.6 | 41 203.8 | 24 832.9 | 8 039.1 | 5 947.6 | 14 535.9 | 14 377.3 | 39 047.6 |
| | III | 27 494.8 | 7 423.0 | 6 419.5 | 16 162.0 | 16 287.3 | 41 212.0 | 24 763.8 | 7 912.8 | 6 039.5 | 14 541.7 | 14 630.4 | 38 696.4 |
| | IV | 26 879.2 | 7 408.2 | 6 497.2 | 15 860.7 | 16 005.5 | 40 639.8 | 24 176.8 | 7 867.3 | 6 155.3 | 14 286.7 | 14 552.7 | 38 001.0 |
| **13** | I | 26 685.7 | 7 417.0 | 6 020.8 | 16 155.1 | 15 583.9 | 40 694.7 | 24 007.4 | 7 780.9 | 5 555.7 | 14 651.5 | 14 195.2 | 37 867.8 |

## H.0.2 CONTAS NACIONAIS TRIMESTRAIS - ÓTICA DA DESPESA - Base 2006 (PIBpm)

**Taxas de variação homóloga**

## QUARTERLY NATIONAL ACCOUNTS - EXPENDITURE APPROACH - 2006 Base (GDPmp)

**Year-on-year rate of changes**

Fonte/Source: Instituto Nacional de Estatística

Em percentagem / In percentages

| | | Preços correntes | | | | | | Dados encadeados em volume (ano de referência = 2006) | | | | | |
|---|---|---|---|---|---|---|---|---|---|---|---|---|---|
| | | Despesas de consumo final | | Formação bruta de capital | Exportações (f.o.b.) | Importações (f.o.b.) | PIB | Despesas de consumo final | | Formação bruta de capital | Exportações (f.o.b.) | Importações (f.o.b.) | PIB |
| | | Famílias residentes e ISFLSF | Administrações públicas | | | | | Famílias residentes e ISFLSF | Administrações públicas | | | | |
| | | Current prices | | | | | | Volume chain-linked series (reference year = 2006) | | | | | |
| | | Final consumption expenditure | | Gross capital formation | Exports (f.o.b.) | Imports (f.o.b.) | GDP | Final consumption expenditure | | Gross capital formation | Exports (f.o.b.) | Imports (f.o.b.) | GDP |
| | | Resident households and NPISH | General government | | | | | Resident households and NPISH | General government | | | | |
| | | 1 | 2 | 3 | 4 | 5 | 6 | 7 | 8 | 9 | 10 | 11 | 12 |
| **10** | | 3.8 | 0.4 | 2.4 | 14.6 | 12.9 | 2.6 | 2.5 | 0.1 | 1.4 | 10.2 | 8.0 | 1.9 |
| **11** | | -0.2 | -8.1 | -12.7 | 13.0 | 1.7 | -1.0 | -3.8 | -4.3 | -13.7 | 7.1 | -5.9 | -1.6 |
| **12** | | -3.7 | -11.8 | -13.3 | 4.8 | -5.2 | -3.4 | -5.6 | -4.4 | -13.5 | 3.2 | -6.7 | -3.2 |
| **08** | IV | 0.5 | 5.1 | -5.0 | -7.7 | -4.3 | -0.6 | -0.1 | 2.1 | -5.6 | -8.6 | -4.4 | -1.8 |
| **09** | I | -4.2 | 9.3 | -16.0 | -21.9 | -21.6 | -2.8 | -3.0 | 5.7 | -15.5 | -18.6 | -15.3 | -4.1 |
| | II | -5.5 | 8.3 | -18.8 | -19.6 | -23.4 | -2.9 | -2.9 | 5.0 | -16.3 | -14.6 | -13.9 | -3.6 |
| | III | -5.8 | 8.0 | -12.6 | -15.3 | -18.9 | -2.0 | -2.6 | 5.3 | -10.9 | -9.2 | -8.6 | -2.5 |
| | IV | -2.6 | 5.3 | -10.2 | -3.3 | -8.7 | -0.4 | -0.8 | 3.0 | -10.2 | -0.2 | -1.9 | -1.4 |
| **10** | I | 2.9 | 0.9 | 2.9 | 12.4 | 9.3 | 2.8 | 2.9 | -0.4 | 1.7 | 11.0 | 8.8 | 2.1 |
| | II | 4.2 | 3.7 | 6.7 | 16.0 | 20.1 | 2.4 | 3.4 | 3.2 | 5.5 | 11.3 | 14.1 | 2.2 |
| | III | 4.4 | -3.5 | -0.7 | 15.3 | 8.8 | 3.1 | 2.2 | -3.7 | -1.6 | 9.7 | 3.6 | 1.9 |
| | IV | 3.9 | 0.5 | 1.0 | 14.4 | 13.7 | 2.0 | 1.5 | 1.4 | 0.0 | 9.0 | 6.1 | 1.6 |
| **11** | I | 1.8 | -5.2 | -1.9 | 15.6 | 10.1 | 0.5 | -2.1 | -3.5 | -3.9 | 8.3 | -0.1 | -0.4 |
| | II | 0.5 | -7.6 | -11.5 | 14.7 | 2.8 | -0.2 | -3.3 | -4.8 | -11.9 | 8.2 | -5.3 | -0.9 |
| | III | 0.0 | -6.6 | -14.1 | 12.0 | 3.2 | -1.6 | -3.4 | -1.7 | -14.9 | 6.1 | -4.4 | -1.8 |
| | IV | -2.9 | -13.2 | -23.1 | 9.9 | -8.2 | -2.8 | -6.5 | -7.1 | -23.9 | 6.0 | -13.4 | -3.1 |
| **12** | I | -2.9 | -11.8 | -14.4 | 9.8 | -3.3 | -2.5 | -5.5 | -3.3 | -14.9 | 8.2 | -5.4 | -2.3 |
| | II | -4.0 | -14.2 | -20.3 | 4.6 | -9.5 | -3.7 | -5.7 | -5.7 | -20.6 | 3.5 | -10.8 | -3.2 |
| | III | -4.0 | -12.1 | -14.5 | 3.3 | -6.2 | -3.9 | -6.0 | -4.7 | -14.5 | 1.7 | -8.1 | -3.6 |
| | IV | -4.0 | -8.9 | -2.2 | 1.7 | -1.5 | -3.5 | -5.3 | -4.0 | -2.1 | -0.2 | -2.3 | -3.8 |
| **13** | I | -4.1 | -5.0 | -17.2 | 0.8 | -6.9 | -3.5 | -4.3 | -4.0 | -16.8 | 0.1 | -6.0 | -4.0 |

## H.1.1 ÍNDICES DE PRODUÇÃO INDUSTRIAL[1]
**Corrigido dos efeitos de calendário, base 2005=100**

## INDUSTRIAL PRODUCTION INDICES[1]
**Calendar adjusted, 2005=100**

Fonte/Source: Instituto Nacional de Estatística

| | Total geral | Indústrias extrativas | Indústrias transformadoras | Eletricidade, gás, vapor, água quente e fria e ar frio | Captação, tratamento e distribuição de água, saneamento, gestão de resíduos e despoluição | Bens de consumo | Bens de consumo duradouro | Bens de consumo não duradouro | Bens intermédios | Bens de investimento | Energia | Outros |
|---|---|---|---|---|---|---|---|---|---|---|---|---|
| | (100.00%) | (3.21%) | (81.27%) | (15.05%) | (0.47%) | (31.69%) | (4.00%) | (27.68%) | (37.02%) | (12.20%) | (18.62%) | (0.47%) |
| | Overall | Mining and quarrying | Manufacturing | Electricity, gas, steam and air conditioning supply | Water supply, sewerage, waste management and remediation activities | Consumption goods | Durable consumption goods | Non-durable consumption goods | Intermediate goods | Investment goods | Energy | Other |
| | 1 | 2 | 3 | 4 | 5 | 6 | 7 | 8 | 9 | 10 | 11 | 12 |
| **10** | 92.1 | 78.9 | 91.7 | 96.2 | 112.1 | 93.1 | 76.4 | 95.5 | 94.0 | 79.1 | 94.5 | 112.1 |
| **11** | 90.3 | 79.4 | 90.8 | 89.1 | 113.0 | 89.7 | 78.1 | 91.4 | 94.9 | 82.3 | 86.7 | 113.0 |
| **12** | 85.8 | 74.6 | 88.1 | 74.8 | 106.3 | 88.8 | 79.7 | 90.1 | 91.0 | 77.1 | 75.5 | 106.3 |
| **11** Dez | 82.4 | 83.6 | 80.8 | 90.3 | 108.5 | 85.7 | 71.3 | 87.8 | 77.9 | 72.5 | 91.5 | 108.5 |
| **12** Jan | 88.7 | 77.9 | 90.4 | 81.2 | 115.1 | 83.6 | 69.5 | 85.7 | 96.3 | 84.3 | 84.5 | 115.1 |
| Fev | 83.8 | 67.0 | 86.0 | 75.3 | 107.5 | 79.7 | 76.7 | 80.1 | 92.2 | 80.5 | 75.9 | 107.5 |
| Mar | 92.3 | 96.5 | 95.2 | 74.8 | 110.8 | 90.8 | 80.0 | 92.3 | 102.6 | 89.0 | 75.9 | 110.8 |
| Abr | 81.9 | 79.3 | 86.2 | 58.0 | 106.6 | 82.5 | 83.0 | 82.5 | 91.8 | 81.4 | 60.7 | 106.6 |
| Mai | 89.1 | 83.5 | 92.2 | 73.0 | 110.0 | 90.4 | 87.6 | 90.8 | 96.1 | 86.1 | 74.7 | 110.0 |
| Jun | 85.9 | 76.9 | 88.5 | 72.7 | 105.5 | 88.2 | 85.6 | 88.6 | 90.9 | 77.9 | 76.5 | 105.5 |
| Jul | 93.0 | 59.9 | 97.4 | 75.9 | 107.8 | 99.6 | 88.7 | 101.1 | 97.7 | 83.0 | 78.6 | 107.8 |
| Ago | 72.3 | 70.6 | 71.9 | 73.7 | 96.6 | 80.6 | 62.2 | 83.3 | 71.0 | 47.4 | 76.3 | 96.6 |
| Set | 84.6 | 69.4 | 87.9 | 69.5 | 99.9 | 90.5 | 77.0 | 92.4 | 89.9 | 76.8 | 68.7 | 99.9 |
| Out | 91.6 | 64.7 | 95.2 | 77.2 | 110.4 | 99.9 | 94.5 | 100.7 | 97.6 | 82.3 | 71.1 | 110.4 |
| Nov | 87.5 | 74.8 | 88.9 | 82.7 | 105.3 | 94.5 | 80.3 | 96.6 | 89.8 | 76.6 | 78.0 | 105.3 |
| Dez | 78.8 | 74.9 | 77.9 | 83.6 | 99.8 | 84.9 | 71.8 | 86.8 | 76.2 | 60.0 | 85.1 | 99.8 |
| **13** Jan | 87.4 | 70.6 | 87.3 | 91.3 | 106.1 | 87.6 | 73.5 | 89.6 | 90.0 | 73.4 | 90.9 | 106.1 |
| Fev | 82.8 | 72.2 | 82.7 | 85.4 | 98.5 | 83.1 | 69.7 | 85.0 | 84.7 | 68.8 | 87.7 | 98.5 |
| Mar | 90.9 | 93.9 | 90.3 | 92.5 | 104.0 | 89.8 | 83.8 | 90.7 | 93.4 | 74.9 | 97.7 | 104.0 |
| Abr | 83.8 | 74.5 | 86.8 | 69.0 | 103.5 | 83.9 | 77.3 | 84.9 | 90.1 | 73.5 | 77.2 | 103.5 |
| Mai | 93.0 | 89.4 | 95.2 | 81.4 | 105.9 | 94.1 | 86.0 | 95.2 | 100.1 | 80.0 | 85.3 | 105.9 |

(1) Entre parêntesis, os pesos de cada setor. / Sectoral weights presented in brackets.

## H.1.2 ÍNDICES DE VOLUME DE NEGÓCIOS NA INDÚSTRIA[1]
**base 2005=100**

## INDUSTRIAL TURNOVER INDICES[1]
**2005=100**

Fonte/Source: Instituto Nacional de Estatística

| | Total geral | Indústrias extrativas | Indústrias transformadoras | Eletricidade, gás, vapor, água quente e fria e ar frio | Captação, tratamento e distribuição de água, saneamento, gestão de resíduos e despoluição | Bens de consumo | Bens de consumo duradouro | Bens de consumo não duradouro | Bens intermédios | Bens de investimento | Energia | Outros |
|---|---|---|---|---|---|---|---|---|---|---|---|---|
| | (100.00 %) | (1.38 %) | (84.72 %) | (12.23 %) | (1.67%) | (27.92 %) | (3.69 %) | (24.22 %) | (33.16 %) | (13.02 %) | (24.23%) | (1.67%) |
| | Overall | Mining and quarrying | Manufacturing | Electricity, gas, steam and air conditioning supply | Water supply, sewerage, waste management and remediation activities | Consumption goods | Durable consumption goods | Non-durable consumption goods | Intermediate goods | Investment goods | Energy | Other |
| | 1 | 2 | 3 | 4 | 5 | 6 | 7 | 8 | 9 | 10 | 11 | 12 |
| **10** | 100.1 | 107.7 | 102.2 | 81.3 | 127.7 | 97.2 | 83.1 | 99.4 | 107.7 | 105.7 | 98.6 | 127.7 |
| **11** | 105.0 | 113.7 | 108.0 | 77.8 | 142.7 | 98.6 | 84.5 | 100.8 | 113.7 | 111.2 | 105.3 | 142.7 |
| **12** | 101.9 | 106.3 | 104.6 | 77.7 | 138.6 | 94.5 | 79.0 | 96.8 | 106.3 | 98.9 | 113.7 | 138.6 |
| **11** Dez | 99.5 | 133.0 | 99.9 | 87.0 | 143.8 | 94.9 | 72.0 | 98.4 | 133.0 | 99.4 | 112.9 | 143.8 |
| **12** Jan | 100.5 | 73.4 | 102.4 | 85.3 | 135.4 | 90.0 | 78.7 | 91.7 | 73.4 | 102.9 | 116.1 | 135.4 |
| Fev | 102.9 | 122.2 | 104.4 | 85.2 | 138.7 | 89.2 | 80.4 | 90.5 | 122.2 | 105.6 | 120.4 | 138.7 |
| Mar | 112.4 | 158.1 | 115.5 | 81.6 | 141.2 | 99.0 | 86.3 | 100.9 | 158.1 | 123.2 | 120.3 | 141.2 |
| Abr | 97.2 | 79.8 | 100.2 | 73.5 | 133.7 | 85.4 | 76.2 | 86.8 | 79.8 | 98.1 | 109.9 | 133.7 |
| Mai | 108.6 | 155.9 | 112.3 | 73.5 | 138.5 | 98.5 | 86.0 | 100.4 | 155.9 | 112.9 | 114.0 | 138.5 |
| Jun | 104.6 | 120.3 | 108.3 | 73.0 | 134.6 | 94.8 | 81.0 | 96.9 | 120.3 | 107.0 | 110.8 | 134.6 |
| Jul | 106.4 | 87.8 | 110.8 | 73.7 | 137.8 | 104.0 | 82.2 | 107.3 | 87.8 | 100.5 | 115.4 | 137.8 |
| Ago | 91.4 | 75.8 | 92.6 | 76.6 | 148.1 | 88.7 | 63.1 | 92.7 | 75.8 | 58.7 | 124.3 | 148.1 |
| Set | 98.6 | 101.0 | 101.2 | 74.6 | 141.8 | 92.7 | 78.1 | 95.0 | 101.0 | 101.3 | 103.9 | 141.8 |
| Out | 106.6 | 101.3 | 111.3 | 70.9 | 134.4 | 102.7 | 90.3 | 104.6 | 101.3 | 96.7 | 114.3 | 134.4 |
| Nov | 100.6 | 89.6 | 102.6 | 83.9 | 131.6 | 98.3 | 82.3 | 100.7 | 89.6 | 103.5 | 104.0 | 131.6 |
| Dez | 93.0 | 110.4 | 93.5 | 80.3 | 147.5 | 90.6 | 63.5 | 94.8 | 110.4 | 76.8 | 110.8 | 147.5 |
| **13** Jan | 98.4 | 77.5 | 99.5 | 87.7 | 135.7 | 91.7 | 76.9 | 94.0 | 77.5 | 87.4 | 114.5 | 135.7 |
| Fev | 95.0 | 93.2 | 96.8 | 79.0 | 122.9 | 84.7 | 72.1 | 86.6 | 93.2 | 88.9 | 113.5 | 122.9 |
| Mar | 102.4 | 127.9 | 104.9 | 78.9 | 124.1 | 90.3 | 76.8 | 92.4 | 127.9 | 94.8 | 126.9 | 124.1 |
| Abr | 99.9 | 84.7 | 104.2 | 67.8 | 130.7 | 86.9 | 74.7 | 88.8 | 84.7 | 97.9 | 116.4 | 130.7 |
| Mai | 107.3 | 93.5 | 112.3 | 70.1 | 135.7 | 95.0 | . | . | 93.5 | 107.1 | 121.6 | 135.7 |

(1) Entre parêntesis, os pesos de cada setor. / Sectoral weights presented in brackets.

## H.1.3 INQUÉRITO DE CONJUNTURA À INDÚSTRIA TRANSFORMADORA[1]

**Total, saldos de respostas extremas**
**Valores não corrigidos de sazonalidade**

## MANUFACTURING SURVEY[1]

**Total, balance of respondents**
**Not seasonally adjusted**

Fonte / Source: Instituto Nacional de Estatística

| | Produção atual | Procura global | Procura interna | Procura externa | Produção prevista | *Stocks* de produtos acabados | Preços de venda previstos |
|---|---|---|---|---|---|---|---|
| | Production trend | Order books | Domestic order books | Export order books | Production expectations | Finished products stocks | Selling-price expectations |
| | 1 | 2 | 3 | 4 | 5 | 6 | 7 |
| **10** | -5 | -36 | -42 | -29 | 0 | 0 | 3 |
| **11** | -14 | -39 | -47 | -24 | -7 | 1 | 5 |
| **12** | -22 | -50 | -55 | -31 | -12 | -1 | -1 |
| **12** Jan | -22 | -51 | -60 | -35 | -16 | -1 | 16 |
| Fev | -23 | -50 | -58 | -23 | -12 | 2 | 2 |
| Mar | -20 | -51 | -55 | -33 | -10 | -2 | 2 |
| Abr | -16 | -49 | -58 | -30 | -7 | 0 | -1 |
| Mai | -31 | -53 | -59 | -32 | -8 | 1 | -3 |
| Jun | -20 | -48 | -55 | -32 | -10 | 0 | -5 |
| Jul | -20 | -49 | -55 | -29 | -11 | 0 | -3 |
| Ago | -19 | -44 | -49 | -17 | -6 | -3 | -2 |
| Set | -23 | -48 | -52 | -34 | -14 | -5 | -4 |
| Out | -24 | -51 | -54 | -34 | -19 | -1 | -8 |
| Nov | -25 | -53 | -56 | -37 | -20 | -2 | -6 |
| Dez | -19 | -49 | -55 | -35 | -14 | -3 | -1 |
| **13** Jan | -23 | -50 | -57 | -37 | -12 | -1 | 1 |
| Fev | -19 | -50 | -53 | -37 | -6 | -2 | -2 |
| Mar | -19 | -48 | -54 | -33 | -3 | -3 | -7 |
| Abr | -17 | -45 | -53 | -31 | -7 | 0 | -20 |
| Mai | -13 | -44 | -53 | -29 | -1 | -1 | -17 |
| Jun | -5 | -44 | -50 | -29 | -6 | -1 | -19 |

(1) Os saldos de respostas extremas correspondem à diferença entre as percentagens de resposta positiva e negativa. / Percentage balance is the difference between positive and negative answers.

## H.1.4 INQUÉRITO DE CONJUNTURA À INDÚSTRIA TRANSFORMADORA[1]

**Bens de consumo, saldos de respostas extremas**
**Valores não corrigidos de sazonalidade**

## MANUFACTURING SURVEY[1]

**Consumption, balance of respondents**
**Not seasonally adjusted**

Fonte / Source: Instituto Nacional de Estatística

| | Produção atual | Procura global | Procura interna | Procura externa | Produção prevista | *Stocks* de produtos acabados | Preços de venda previstos |
|---|---|---|---|---|---|---|---|
| | Production trend | Order books | Domestic order books | Export order books | Production expectations | Finished products stocks | Selling-price expectations |
| | 1 | 2 | 3 | 4 | 5 | 6 | 7 |
| **10** | -11 | -31 | -34 | -22 | -3 | -2 | 0 |
| **11** | -13 | -29 | -36 | -13 | -7 | 3 | 7 |
| **12** | -22 | -36 | -43 | -18 | -15 | -1 | -2 |
| **12** Jan | -22 | -42 | -48 | -20 | -26 | 4 | 3 |
| Fev | -29 | -38 | -45 | -20 | -21 | 8 | 2 |
| Mar | -26 | -42 | -44 | -18 | -17 | -8 | -3 |
| Abr | -19 | -32 | -44 | -14 | -7 | 1 | -5 |
| Mai | -18 | -38 | -48 | -17 | -6 | 5 | -2 |
| Jun | -21 | -35 | -42 | -17 | -11 | 1 | -1 |
| Jul | -21 | -42 | -49 | -21 | -12 | 3 | -6 |
| Ago | -24 | -32 | -37 | -17 | -17 | -5 | -3 |
| Set | -23 | -34 | -35 | -19 | -11 | -8 | -3 |
| Out | -21 | -31 | -41 | -15 | -18 | 1 | -2 |
| Nov | -25 | -39 | -43 | -21 | -20 | -5 | -3 |
| Dez | -14 | -30 | -39 | -16 | -16 | -5 | 3 |
| **13** Jan | -27 | -37 | -47 | -24 | -14 | -4 | 1 |
| Fev | -20 | -34 | -40 | -20 | -9 | -2 | 1 |
| Mar | -18 | -32 | -38 | -16 | -4 | -4 | -8 |
| Abr | -21 | -29 | -38 | -14 | -4 | 0 | -3 |
| Mai | -17 | -29 | -36 | -11 | -2 | 2 | -3 |
| Jun | -10 | -28 | -35 | -12 | -6 | 1 | -2 |

(1) Os saldos de respostas extremas correspondem à diferença entre as percentagens de resposta positiva e negativa. / Percentage balance is the difference between positive and negative answers.

## H.1.5 INQUÉRITO DE CONJUNTURA À INDÚSTRIA TRANSFORMADORA[1]

**Bens intermédios, saldos de respostas extremas**
**Valores não corrigidos de sazonalidade**

## MANUFACTURING SURVEY[1]

**Intermediate goods, balance of respondents**
**Not seasonally adjusted**

Fonte/Source: Instituto Nacional de Estatística

| | Produção atual | Procura global | Procura interna | Procura externa | Produção prevista | *Stocks* de produtos acabados | Preços de venda previstos |
|---|---|---|---|---|---|---|---|
| | Production trend | Order books | Domestic order books | Export order books | Production expectations | Finished products stocks | Selling-price expectations |
| | 1 | 2 | 3 | 4 | 5 | 6 | 7 |
| **10** | -3 | -42 | -49 | -33 | 0 | 1 | 8 |
| **11** | -17 | -48 | -56 | -32 | -5 | 2 | 9 |
| **12** | -20 | -58 | -64 | -38 | -7 | 3 | 3 |
| **12** Jan | -18 | -57 | -69 | -42 | -5 | 2 | 33 |
| Fev | -19 | -60 | -69 | -21 | -5 | 4 | 5 |
| Mar | -15 | -60 | -64 | -45 | -3 | 5 | 8 |
| Abr | -12 | -61 | -69 | -40 | -2 | 4 | 6 |
| Mai | -39 | -63 | -68 | -42 | -8 | 4 | 0 |
| Jun | -18 | -58 | -64 | -42 | -6 | 2 | -5 |
| Jul | -21 | -57 | -61 | -36 | -7 | 2 | 2 |
| Ago | -13 | -52 | -55 | -13 | -2 | 4 | 3 |
| Set | -18 | -53 | -59 | -39 | -9 | 2 | -1 |
| Out | -21 | -60 | -64 | -43 | -14 | 5 | -9 |
| Nov | -21 | -59 | -60 | -44 | -15 | 5 | -4 |
| Dez | -20 | -56 | -62 | -44 | -12 | 3 | 2 |
| **13** Jan | -20 | -57 | -61 | -44 | -10 | 7 | 5 |
| Fev | -17 | -59 | -59 | -49 | -4 | 5 | 0 |
| Mar | -18 | -57 | -61 | -42 | 1 | 3 | -3 |
| Abr | -15 | -57 | -64 | -41 | -7 | 4 | -31 |
| Mai | -10 | -55 | -61 | -41 | -1 | 4 | -28 |
| Jun | -1 | -57 | -59 | -43 | -5 | 3 | -30 |

(1) Os saldos de respostas extremas correspondem à diferença entre as percentagens de resposta positiva e negativa. / Percentage balance is the difference between positive and negative answers.

## H.1.6 INQUÉRITO DE CONJUNTURA À INDÚSTRIA TRANSFORMADORA[1]

**Fabricação de automóveis, saldos de respostas extremas**
**Valores não corrigidos de sazonalidade**

## MANUFACTURING SURVEY[1]

**Vehicles manufacturing, balance of respondents**
**Not seasonally adjusted**

Fonte/Source: Instituto Nacional de Estatística

| | Produção atual | Procura global | Procura interna | Procura externa | Produção prevista | *Stocks* de produtos acabados | Preços de venda previstos |
|---|---|---|---|---|---|---|---|
| | Production trend | Order books | Domestic order books | Export order books | Production expectations | Finished products stocks | Selling-price expectations |
| | 1 | 2 | 3 | 4 | 5 | 6 | 7 |
| **10** | 45 | 15 | -8 | 14 | 51 | 29 | 9 |
| **11** | 38 | -4 | -19 | -4 | 12 | 13 | 9 |
| **12** | -32 | -60 | -54 | -57 | -35 | -2 | 0 |
| **12** Jan | -24 | -96 | -96 | -96 | -66 | -73 | 21 |
| Fev | 0 | -34 | -34 | -33 | -22 | -1 | 0 |
| Mar | -18 | -22 | -25 | -21 | -22 | 22 | 21 |
| Abr | -20 | -34 | -34 | -30 | -25 | -5 | -21 |
| Mai | -22 | -34 | -34 | -34 | -31 | 22 | 0 |
| Jun | -22 | -34 | -31 | -34 | -28 | 22 | 0 |
| Jul | -7 | -31 | -34 | -10 | -7 | -1 | 0 |
| Ago | -31 | -31 | -34 | -31 | 58 | -1 | 0 |
| Set | -69 | -100 | -97 | -100 | -96 | 22 | 0 |
| Out | -69 | -100 | -31 | -100 | -99 | -24 | 1 |
| Nov | -87 | -100 | -97 | -100 | -84 | -24 | -21 |
| Dez | -12 | -100 | -97 | -100 | 3 | 22 | 0 |
| **13** Jan | -3 | -79 | -76 | -79 | -1 | 22 | 0 |
| Fev | -3 | -100 | -100 | -99 | 3 | -1 | 0 |
| Mar | 18 | -58 | -100 | -57 | 17 | 0 | 0 |
| Abr | 17 | -57 | -58 | -57 | 21 | -1 | -21 |
| Mai | 24 | -58 | -100 | -58 | 23 | -24 | -21 |
| Jun | 24 | -54 | -97 | -54 | -45 | -24 | -21 |

(1) Os saldos de respostas extremas correspondem à diferença entre as percentagens de resposta positiva e negativa. / Percentage balance is the difference between positive and negative answers.

## H.1.7 INQUÉRITO DE CONJUNTURA À INDÚSTRIA TRANSFORMADORA[1]

**Outros bens de equipamento, saldos de respostas extremas**
**Valores não corrigidos de sazonalidade**

## MANUFACTURING SURVEY[1]

**Other equipment goods, balance of respondents**
**Not seasonally adjusted**

Fonte / Source: Instituto Nacional de Estatística

| | | Produção atual | Procura global | Procura interna | Procura externa | Produção prevista | *Stocks* de produtos acabados | Preços de venda previstos |
|---|---|---|---|---|---|---|---|---|
| | | Production trend | Order books | Domestic order books | Export order books | Production expectations | Finished products stocks | Selling-price expectations |
| | | 1 | 2 | 3 | 4 | 5 | 6 | 7 |
| **10** | | -9 | -39 | -44 | -38 | -8 | -6 | -10 |
| **11** | | -16 | -38 | -46 | -25 | -17 | -7 | -8 |
| **12** | | -27 | -48 | -55 | -30 | -18 | -18 | -15 |
| **12** | Jan | -33 | -42 | -47 | -30 | -25 | -2 | -14 |
| | Fev | -29 | -45 | -50 | -35 | -14 | -15 | -10 |
| | Mar | -26 | -45 | -54 | -28 | -15 | -19 | -14 |
| | Abr | -22 | -48 | -58 | -28 | -20 | -18 | -13 |
| | Mai | -35 | -53 | -57 | -31 | -11 | -20 | -16 |
| | Jun | -26 | -47 | -57 | -28 | -18 | -14 | -13 |
| | Jul | -18 | -44 | -53 | -26 | -21 | -10 | -14 |
| | Ago | -28 | -43 | -57 | -29 | -13 | -23 | -17 |
| | Set | -33 | -50 | -58 | -33 | -18 | -27 | -17 |
| | Out | -29 | -48 | -54 | -31 | -19 | -21 | -19 |
| | Nov | -24 | -56 | -59 | -31 | -25 | -16 | -19 |
| | Dez | -27 | -54 | -56 | -30 | -20 | -24 | -18 |
| **13** | Jan | -30 | -48 | -59 | -30 | -14 | -24 | -10 |
| | Fev | -27 | -43 | -53 | -22 | -11 | -26 | -17 |
| | Mar | -30 | -48 | -56 | -32 | -18 | -22 | -19 |
| | Abr | -25 | -36 | -50 | -27 | -21 | -15 | -18 |
| | Mai | -21 | -34 | -54 | -22 | -6 | -19 | -9 |
| | Jun | -11 | -28 | -43 | -15 | -4 | -13 | -15 |

(1) Os saldos de respostas extremas correspondem à diferença entre as percentagens de resposta positiva e negativa. / Percentage balance is the difference between positive and negative answers.

## H.1.8 CAPACIDADE PRODUTIVA NA INDÚSTRIA TRANSFORMADORA

**Grau de utilização total e por tipo de bens**
**Valores não corrigidos de sazonalidade**

## RATE OF CAPACITY UTILIZATION IN MANUFACTURING

**Breakdown by type of goods**
**Not seasonally adjusted**

Fonte / Source: Instituto Nacional de Estatística

| | | Total | Por tipo de bens | | | |
|---|---|---|---|---|---|---|
| | | | Consumo | Intermédios | Fabricação de automóveis | Outros bens de equipamento |
| | | Total | By type of goods | | | |
| | | | Consumption | Intermediate | Vehicles manufacturing | Other equipment |
| | | 1 | 2 | 3 | 4 | 5 |
| **07** | IV | 77 | 80 | 73 | 73 | 84 |
| **08** | I | 80 | 78 | 82 | 73 | 83 |
| | II | 80 | 79 | 82 | 71 | 81 |
| | III | 80 | 80 | 79 | 78 | 83 |
| | IV | 75 | 77 | 71 | 78 | 79 |
| **09** | I | 68 | 74 | 63 | 67 | 72 |
| | II | 73 | 74 | 74 | 58 | 72 |
| | III | 75 | 75 | 74 | 66 | 76 |
| | IV | 74 | 76 | 72 | 68 | 77 |
| **10** | I | 74 | 74 | 75 | 67 | 75 |
| | II | 76 | 76 | 76 | 69 | 80 |
| | III | 76 | 75 | 76 | 72 | 79 |
| | IV | 72 | 75 | 69 | 70 | 77 |
| **11** | I | 75 | 75 | 72 | 92 | 79 |
| | II | 75 | 74 | 76 | 82 | 75 |
| | III | 75 | 76 | 73 | 86 | 79 |
| | IV | 73 | 71 | 73 | 88 | 76 |
| **12** | I | 73 | 71 | 73 | 86 | 73 |
| | II | 75 | 75 | 74 | 85 | 76 |
| | III | 74 | 73 | 73 | 88 | 76 |
| | IV | 72 | 72 | 71 | 83 | 74 |
| **13** | I | 73 | 74 | 72 | 80 | 76 |

Fonte / Source: coluna/column (1) Cimpor e Secil; (2), (3) AECOPS

| | Vendas de cimento (média 1990=100) | Capacidade produtiva utilizada (em %) | Carteira de encomendas (meses) |
|---|---|---|---|
| | Sales of Cement (average 1990=100) | Rate of capacity utilization (%) | Order books (months) |
| | 1 | 2 | 3 |
| **10** | 75.6 | 70.7 | 8.4 |
| **11** | 63.8 | 67.7 | 7.6 |
| **12** | 46.8 | 62.2 | 6.7 |
| **12** Jan | 56.2 | 64.8 | 7.1 |
| Fev | 52.0 | 63.9 | 7.5 |
| Mar | 57.7 | 63.7 | 6.9 |
| Abr | 46.4 | 61.8 | 7.5 |
| Mai | 51.7 | 61.8 | 6.7 |
| Jun | 46.8 | 64.4 | 6.9 |
| Jul | 49.7 | 63.7 | 6.7 |
| Ago | 44.1 | 62.0 | 6.7 |
| Set | 41.6 | 61.9 | 6.2 |
| Out | 45.7 | 58.3 | 6.0 |
| Nov | 40.6 | 62.4 | 6.4 |
| Dez | 28.7 | 58.3 | 6.1 |
| **13** Jan | 35.4 | 57.3 | 5.8 |
| Fev | 33.4 | 61.6 | 5.7 |
| Mar | 32.0 | 60.3 | 5.4 |
| Abr | 36.4 | 58.7 | 5.6 |
| Mai | 42.0 | 54.8 | 5.3 |
| Jun | 36.1 | . | . |

## H.1.10 LICENÇAS DE CONSTRUÇÃO E OBRAS CONCLUÍDAS[1] PERMITS ISSUED AND BUILDING COMPLETIONS[1]

Fonte / Source: Instituto Nacional de Estatística

| | Licenças de construção | | | | Obras concluídas | | | | |
|---|---|---|---|---|---|---|---|---|---|
| | Total | Novas | Habitação | | Total | | Habitação | | |
| | | | Total | Novas | Número | Novas | Número | Novas | |
| | | | | | | Número | | Número | Fogos |
| | Permits issued | | | | Building completions | | | | |
| | Total | New | Residential | | Total | | Residential | | |
| | | | Total | New | Number | New | Number | New | |
| | | | | | | Number | | Number | Dwellings |
| | 1 | 2 | 3 | 4 | 5 | 6 | 7 | 8 | 9 |
| **07** IV | 10 751 | 8 004 | 8 113 | 6 581 | 10 743 | 8 590 | 8 720 | 7 110 | 16 089 |
| **08** I | 10 857 | 8 251 | 8 184 | 6 723 | 9 793 | 7 836 | 7 967 | 6 519 | 13 768 |
| II | 10 270 | 7 407 | 7 509 | 5 935 | 9 843 | 7 950 | 8 053 | 6 691 | 15 847 |
| III | 9 210 | 6 592 | 6 671 | 5 195 | 10 036 | 8 115 | 8 226 | 6 820 | 15 401 |
| IV | 8 214 | 5 623 | 5 834 | 4 388 | 9 609 | 7 639 | 7 801 | 6 369 | 13 831 |
| **09** I | 7 825 | 5 262 | 5 461 | 4 092 | 8 172 | 6 396 | 6 608 | 5 301 | 11 718 |
| II | 7 963 | 5 267 | 5 554 | 4 083 | 7 994 | 6 260 | 6 394 | 5 161 | 11 866 |
| III | 7 765 | 5 117 | 5 360 | 3 964 | 8 544 | 6 755 | 6 860 | 5 571 | 12 299 |
| IV | 7 034 | 4 762 | 4 970 | 3 787 | 7 889 | 6 082 | 6 215 | 4 965 | 11 368 |
| **10** I | 7 133 | 4 888 | 5 031 | 3 849 | 7 016 | 5 413 | 5 554 | 4 441 | 9 780 |
| II | 7 336 | 5 118 | 5 273 | 4 031 | 7 098 | 5 425 | 5 588 | 4 436 | 9 051 |
| III | 6 917 | 4 687 | 4 806 | 3 574 | 7 259 | 5 527 | 5 688 | 4 481 | 10 232 |
| IV | 6 386 | 4 354 | 4 433 | 3 343 | 7 203 | 5 492 | 5 600 | 4 403 | 8 959 |
| **11** I | 6 598 | 4 468 | 4 609 | 3 459 | 6 363 | 4 850 | 4 860 | 3 820 | 7 589 |
| II | 6 460 | 4 054 | 4 239 | 2 965 | 6 788 | 5 093 | 5 160 | 4 022 | 7 439 |
| III | 6 134 | 3 739 | 4 050 | 2 794 | 7 120 | 5 243 | 5 497 | 4 223 | 8 275 |
| IV | 5 855 | 3 553 | 3 822 | 2 599 | 7 519 | 5 674 | 5 792 | 4 522 | 7 681 |
| **12** I | 5 675 | 3 361 | 3 503 | 2 375 | 7 045 | 5 179 | 5 316 | 4 110 | 7 398 |
| II | 5 246 | 2 960 | 3 214 | 2 039 | 6 164 | 4 383 | 4 662 | 3 422 | 4 729 |
| III | 5 156 | 2 882 | 3 150 | 1 990 | 6 445 | 4 619 | 4 793 | 3 592 | 5 341 |
| IV | 4 702 | 2 635 | 2 870 | 1 841 | 6 764 | 4 959 | 4 987 | 3 754 | 5 528 |
| **13** I | 4 260 | 2 320 | 2 268 | 1 384 | 5 367 | 3 800 | 4 024 | 2 924 | 4 078 |

(1) Colunas/Columns (1, 3, 5, 7) Inclui construções novas, ampliações, transformações e restaurações de edifícios. / Includes new buildings, additions and alterations to existing buildings.

## H.1.11 INQUÉRITO DE CONJUNTURA À CONSTRUÇÃO E OBRAS PÚBLICAS[1] (continua)

**Saldos de respostas extremas**
**Valores não corrigidos de sazonalidade**

## CONSTRUCTION AND PUBLIC WORKS SURVEY[1] (to be continued)

**Balance of respondents**
**Not seasonally adjusted**

Fonte / Source: Instituto Nacional de Estatística

| | Apreciação da atividade | | | | Carteira de encomendas | | | |
|---|---|---|---|---|---|---|---|---|
| | Total | Construção de edifícios | Engenharia civil | Atividades especializadas de construção | Total | Construção de edifícios | Engenharia civil | Atividades especializadas de construção |
| | Activity appraisal | | | | Order books | | | |
| | Total | Construction of buildings | Civil engineering | Specialised construction activities | Total | Construction of buildings | Civil engineering | Specialised construction activities |
| | 1 | 2 | 3 | 4 | 5 | 6 | 7 | 8 |
| **10** | -27 | -32 | -17 | -27 | -59 | -64 | -57 | -52 |
| **11** | -40 | -44 | -36 | -36 | -70 | -76 | -68 | -60 |
| **12** | -59 | -61 | -60 | -53 | -84 | -90 | -79 | -76 |
| **12** Jan | -51 | -56 | -49 | -45 | -79 | -87 | -75 | -65 |
| Fev | -63 | -74 | -58 | -46 | -81 | -89 | -74 | -72 |
| Mar | -68 | -76 | -67 | -53 | -82 | -92 | -74 | -73 |
| Abr | -69 | -74 | -73 | -53 | -84 | -91 | -77 | -77 |
| Mai | -65 | -65 | -71 | -57 | -85 | -92 | -80 | -77 |
| Jun | -56 | -62 | -49 | -53 | -84 | -91 | -79 | -77 |
| Jul | -54 | -53 | -55 | -54 | -85 | -89 | -85 | -74 |
| Ago | -49 | -49 | -56 | -40 | -82 | -89 | -81 | -67 |
| Set | -60 | -58 | -60 | -64 | -84 | -88 | -79 | -82 |
| Out | -55 | -54 | -55 | -58 | -88 | -93 | -83 | -85 |
| Nov | -59 | -57 | -62 | -58 | -85 | -87 | -82 | -83 |
| Dez | -60 | -58 | -64 | -58 | -85 | -90 | -80 | -80 |
| **13** Jan | -58 | -63 | -49 | -60 | -83 | -90 | -74 | -81 |
| Fev | -59 | -64 | -57 | -51 | -79 | -84 | -74 | -77 |
| Mar | -57 | -65 | -45 | -54 | -79 | -84 | -71 | -78 |
| Abr | -53 | -58 | -47 | -49 | -79 | -79 | -80 | -79 |
| Mai | -50 | -59 | -39 | -44 | -80 | -83 | -79 | -76 |
| Jun | -45 | -50 | -44 | -35 | -75 | -80 | -67 | -73 |

## H.1.11 INQUÉRITO DE CONJUNTURA À CONSTRUÇÃO E OBRAS PÚBLICAS[1] (continuação)

**Saldos de respostas extremas**
**Valores não corrigidos de sazonalidade**

## CONSTRUCTION AND PUBLIC WORKS SURVEY[1] (continued)

**Balance of respondents**
**Not seasonally adjusted**

Fonte / Source: Instituto Nacional de Estatística

| | Perspetivas de emprego | | | | Perspetivas de preços | | | |
|---|---|---|---|---|---|---|---|---|
| | Total | Construção de edifícios | Engenharia civil | Atividades especializadas de construção | Total | Construção de edifícios | Engenharia civil | Atividades especializadas de construção |
| | Employment expectations | | | | Price expectations | | | |
| | Total | Construction of buildings | Civil engineering | Public works | Total | Construction of buildings | Civil engineering | Specialised construction activities |
| | 1 | 2 | 3 | 4 | 5 | 6 | 7 | 8 |
| **10** | -25 | -29 | -21 | -23 | -19 | -23 | -12 | -19 |
| **11** | -44 | -50 | -45 | -31 | -25 | -32 | -18 | -22 |
| **12** | -57 | -60 | -61 | -46 | -39 | -51 | -27 | -28 |
| **12** Jan | -60 | -68 | -64 | -38 | -32 | -43 | -19 | -24 |
| Fev | -60 | -67 | -64 | -38 | -39 | -50 | -29 | -27 |
| Mar | -56 | -60 | -60 | -41 | -36 | -50 | -17 | -30 |
| Abr | -56 | -62 | -58 | -43 | -36 | -51 | -20 | -26 |
| Mai | -58 | -57 | -68 | -43 | -40 | -51 | -31 | -27 |
| Jun | -55 | -58 | -59 | -45 | -36 | -49 | -25 | -22 |
| Jul | -56 | -56 | -60 | -48 | -41 | -56 | -25 | -30 |
| Ago | -54 | -56 | -55 | -48 | -42 | -58 | -31 | -24 |
| Set | -59 | -62 | -59 | -54 | -40 | -54 | -26 | -30 |
| Out | -60 | -62 | -61 | -53 | -41 | -51 | -30 | -34 |
| Nov | -58 | -57 | -65 | -52 | -42 | -51 | -35 | -32 |
| Dez | -53 | -51 | -56 | -54 | -40 | -49 | -31 | -33 |
| **13** Jan | -56 | -59 | -55 | -52 | -42 | -54 | -27 | -38 |
| Fev | -53 | -56 | -55 | -41 | -36 | -42 | -33 | -27 |
| Mar | -49 | -49 | -55 | -41 | -38 | -44 | -34 | -30 |
| Abr | -46 | -44 | -57 | -38 | -39 | -49 | -31 | -29 |
| Mai | -44 | -43 | -53 | -33 | -36 | -41 | -33 | -27 |
| Jun | -43 | -41 | -52 | -36 | -36 | -43 | -30 | -29 |

(1) Os saldos de respostas extremas correspondem à diferença entre as percentagens de resposta positiva e negativa. / Percentage balance is the difference between positive and negative answers.

## H.1.12 ENERGIA[1]

## ENERGY[1]

Fonte / Source: coluna / column (1-6) Rede Elétrica Nacional; (7-10) Direção-Geral de Energia e Geologia

| | Eletricidade / Electricity | | | | | | Gasolina (ton) / Gasoline (ton) | Gasóleo (ton) / Diesel (ton) | Fuelóleo (ton) / Fuel (ton) | Fuelóleo, exceto para centrais térmicas (ton) / Industry consumption of fuel (ton) |
|---|---|---|---|---|---|---|---|---|---|---|
| | Produção / Production | | | Importação (GWh) / Imports (GWh) | Exportação (GWh) / Exports (GWh) | Consumo (GWh) / Consumption (GWh) | | | | |
| | Total (GWh) / Total (GWh) | Em regime ordinário (GWh) / Ordinary status (GWh) | Em regime especial (GWh) / Special status (GWh) | | | | | | | |
| | 1 | 2 | 3 | 4 | 5 | 6 | 7 | 8 | 9 | 10 |
| **10** | 50 086 | 32 169 | 17 917 | 4 350 | 1 717 | 52 198 | 1 386 962 | 5 373 280 | 870 519 | 870 477 |
| **11** | 48 426 | 30 245 | 18 181 | 4 447 | 1 635 | 50 500 | 1 246 950 | 5 006 885 | 703 391 | 703 372 |
| **12** | 42 552 | 23 600 | 18 952 | 8 298 | 402 | 49 057 | 1 129 957 | 4 546 927 | 558 444 | 558 426 |
| **12** Jan | 3 856 | 2 468 | 1 388 | 874 | 12 | 4 638 | 95 018 | 387 068 | 53 521 | 53 520 |
| Fev | 3 760 | 2 149 | 1 611 | 727 | 28 | 4 376 | 89 130 | 376 794 | 54 057 | 54 055 |
| Mar | 3 437 | 1 905 | 1 532 | 820 | 25 | 4 104 | 96 110 | 390 789 | 48 781 | 48 780 |
| Abr | 3 157 | 1 343 | 1 814 | 819 | 18 | 3 825 | 87 238 | 355 497 | 46 948 | 46 946 |
| Mai | 3 308 | 1 711 | 1 597 | 767 | 20 | 3 967 | 96 915 | 398 142 | 50 714 | 50 713 |
| Jun | 3 273 | 1 830 | 1 443 | 688 | 7 | 3 853 | 94 518 | 373 261 | 53 295 | 53 294 |
| Jul | 3 589 | 2 086 | 1 503 | 666 | 10 | 4 125 | 102 276 | 398 516 | 53 286 | 53 285 |
| Ago | 3 518 | 2 138 | 1 380 | 488 | 30 | 3 873 | 107 338 | 394 700 | 36 586 | 36 585 |
| Set | 3 414 | 2 009 | 1 405 | 639 | 22 | 3 928 | 89 882 | 359 236 | 38 083 | 38 080 |
| Out | 3 269 | 1 831 | 1 438 | 862 | 40 | 3 968 | 90 078 | 382 867 | 50 226 | 50 225 |
| Nov | 4 051 | 2 092 | 1 959 | 321 | 157 | 4 076 | 86 088 | 366 805 | 34 970 | 34 969 |
| Dez | 3 920 | 2 038 | 1 882 | 627 | 33 | 4 324 | 95 366 | 363 249 | 37 976 | 37 975 |
| **13** Jan | 4 685 | 2 586 | 2 099 | 211 | 256 | 4 476 | 87 721 | 353 229 | 41 700 | 41 699 |
| Fev | 4 292 | 2 333 | 1 959 | 151 | 249 | 4 044 | 78 153 | 327 432 | 25 777 | 25 776 |
| Mar | 5 031 | 2 477 | 2 554 | 37 | 657 | 4 301 | 88 812 | 355 363 | 37 160 | 37 159 |
| Abr | 4 449 | 2 423 | 2 026 | 36 | 558 | 3 854 | 88 592 | 369 603 | 28 071 | 28 070 |
| Mai | 3 797 | 2 114 | 1 683 | 320 | 167 | 3 875 | . | . | . | . |
| Jun | 3 464 | 1 912 | 1 552 | 502 | 65 | 3 782 | . | . | . | . |

(1) (1-3) Emissão. / Power emission. (6) Consumo total, referido a emissão (inclui emissão total, trocas com o estrangeiro, receção de autoprodutores, abatidos do consumo em bombagem hidro-elétrica). / Total consumption, emission related (including total power emission, power imports and exports, power surplus from energy self-sufficient plants fed into the national grid, deducted from consumption for hydroelectric pumping).

## H.1.13 INQUÉRITO DE CONJUNTURA AO COMÉRCIO[1]

**Saldos de respostas extremas, novas séries**
**Valores não corrigidos de sazonalidade**

## TRADE SURVEY[1]

**Balance of respondents, new series**
**Not seasonally adjusted**

Fonte / Source: Instituto Nacional de Estatística

| | Vendas / Sales | | Existências / Stocks | | Persp.encomendas a fornecedores / Placing orders | | Preços de venda / Selling prices | | Atividade no mês / Current business situation | | Atividade próximos 6 meses / Expected business situation | | Perspetivas de volume de venda / Sales expectations | | Perspetivas de preços de venda / Price expectations | |
|---|---|---|---|---|---|---|---|---|---|---|---|---|---|---|---|---|
| | Grosso / Wholesale | Retalho / Retail | Grosso / Wholesale | Retalho / Retail | Grosso / Wholesale | Retalho / Retail | Grosso / Wholesale | Retalho / Retail | Grosso / Wholesale | Retalho / Retail | Grosso / Wholesale | Retalho / Retail | Grosso / Wholesale | Retalho / Retail | Grosso / Wholesale | Retalho / Retail |
| | 1 | 2 | 3 | 4 | 5 | 6 | 7 | 8 | 9 | 10 | 11 | 12 | 13 | 14 | 15 | 16 |
| **10** | -15 | -11 | -3 | -4 | -15 | -13 | 7 | 6 | -27 | -22 | -3 | -7 | -9 | -11 | 6 | 8 |
| **11** | -33 | -34 | -3 | -5 | -26 | -33 | 7 | 2 | -33 | -38 | -15 | -26 | -23 | -36 | . | . |
| **12** | -36 | -52 | -7 | -12 | -30 | -39 | -2 | -4 | -38 | -52 | -22 | -31 | -24 | -36 | . | . |
| **12** Jan | -43 | -41 | -5 | -12 | -35 | -41 | 14 | 8 | -39 | -48 | -25 | -35 | - | - | - | - |
| Fev | -46 | -55 | -12 | -15 | -32 | -41 | 7 | 2 | -36 | -49 | -25 | -37 | - | - | - | - |
| Mar | -40 | -57 | -6 | -11 | -32 | -41 | 5 | -1 | -35 | -50 | -21 | -28 | -21 | -32 | - | - |
| Abr | -33 | -51 | -10 | -11 | -21 | -36 | 4 | 2 | -40 | -50 | -17 | -30 | - | - | - | - |
| Mai | -46 | -55 | -3 | -12 | -33 | -36 | -14 | -13 | -41 | -54 | -21 | -29 | - | - | - | - |
| Jun | -30 | -49 | -3 | -14 | -28 | -35 | -16 | -12 | -37 | -50 | -18 | -24 | -18 | -31 | - | - |
| Jul | -29 | -51 | 0 | -11 | -30 | -37 | -4 | -3 | -31 | -52 | -15 | -24 | - | - | - | - |
| Ago | -27 | -49 | -4 | -14 | -30 | -36 | -8 | -3 | -38 | -53 | -15 | -26 | - | - | - | - |
| Set | -32 | -49 | -7 | -11 | -28 | -40 | -2 | -4 | -38 | -53 | -22 | -35 | -26 | -40 | - | - |
| Out | -40 | -54 | -16 | -12 | -33 | -44 | -3 | -1 | -42 | -56 | -31 | -32 | - | - | - | - |
| Nov | -31 | -55 | -11 | -13 | -28 | -41 | -3 | -12 | -37 | -53 | -20 | -33 | - | - | - | - |
| Dez | -35 | -54 | -10 | -11 | -32 | -42 | -2 | -7 | -35 | -53 | -29 | -38 | -31 | -42 | - | - |
| **13** Jan | -32 | -42 | -8 | -15 | -32 | -45 | 8 | -3 | -36 | -52 | -29 | -40 | - | - | - | - |
| Fev | -38 | -48 | -13 | -18 | -29 | -43 | 0 | -7 | -40 | -54 | -24 | -32 | - | - | - | - |
| Mar | -32 | -49 | -8 | -14 | -26 | -36 | 1 | -6 | -38 | -50 | -12 | -25 | -21 | -30 | - | - |
| Abr | -37 | -37 | -12 | -13 | -30 | -36 | -4 | -11 | -40 | -52 | -17 | -28 | - | - | - | - |
| Mai | -28 | -37 | -11 | -15 | -25 | -29 | -16 | -9 | -39 | -49 | -18 | -25 | - | - | - | - |
| Jun | -18 | -28 | -10 | -9 | -24 | -26 | -10 | -13 | -36 | -50 | -16 | -24 | - | - | - | - |

(1) Os saldos de respostas extremas correspondem à diferença entre as percentagens de resposta positiva e negativa. / Percentage balance is the difference between positive and negative answers.

## H.1.14 ÍNDICE DE VOLUME DE NEGÓCIOS NO COMÉRCIO A RETALHO[1]
**Base 2005 = 100**

## RETAIL TRADE INDEX[1]
**2005=100**

Fonte / Source: Instituto Nacional de Estatística

| | Índice geral | Produtos alimentares, bebidas e tabaco | Produtos não alimentares | Produtos alimentares, bebidas e tabaco | | Produtos não alimentares | | | | | | | Total exceto combústiveis |
|---|---|---|---|---|---|---|---|---|---|---|---|---|---|
| | | | | Em estabelecimentos não especializados | Em estabelecimentos especializados | Em estabelecimentos não especializados | Comércio a retalho de combustivel para veículos a motor, em estabelecimentos especializados | Bens para o lar e similares | Têxteis vestuário, calçado e artigos de couro | Computadores, equipamentos de telecomunicações, livros e outros produtos em estabelecimentos especializados | Produtos farmacêuticos, médicos, cosméticos e de higiene | Comércio a retalho por correspondência ou via internet | |
| | (100.00%) | (43.98%) | (56.02%) | (34.26%) | (9.72%) | (1.95%) | (14.52%) | (11.84%) | (6.85%) | (15.00%) | (5.08%) | (0.78%) | (85.48%) |
| | Overall index | Foodstuffs, beverages and tobacco | Non-foodstuffs, beverages and tobacco | Foodstuffs, beverages and tobacco | | Non-foodstuffs, beverages and tobacco | | | | | | | Total excluding fuel |
| | | | | Non-specialised establishments | Specialised establishments | Other retail sale in non-specialised | Retail sale of automotive fuel in specialised stores | Household equipment | Textile, clothing, footwear and leather products | Retail sale of computers communication equipment, books and other produts in specialized stores | Chemists, medical products, cosmetics and hygiene products | Retail sale via mail order houses or via internet | |
| | 1 | 2 | 3 | 4 | 5 | 6 | 7 | 8 | 9 | 10 | 11 | 12 | 13 |
| **10** | 102.4 | 112.9 | 94.2 | 119.2 | 90.6 | 109.5 | 87.3 | 97.8 | 98.4 | 94.3 | 96.2 | 75.4 | 105.0 |
| **11** | 96.7 | 111.7 | 84.9 | 117.9 | 89.8 | 100.9 | 85.5 | 81.3 | 88.5 | 84.9 | 83.2 | 67.3 | 98.6 |
| **12** | 91.3 | 109.8 | 76.8 | 116.6 | 85.9 | 94.9 | 82.0 | 70.2 | 80.8 | 75.4 | 72.8 | 56.3 | 92.9 |
| **11** Dez | 123.2 | 136.8 | 112.5 | 145.2 | 107.1 | 179.7 | 86.8 | 104.5 | 154.1 | 123.3 | 97.7 | 66.2 | 129.3 |
| **12** Jan | 83.9 | 97.2 | 73.5 | 103.9 | 73.7 | 89.6 | 79.2 | 68.4 | 83.0 | 66.0 | 75.6 | 51.8 | 84.7 |
| Fev | 80.6 | 95.2 | 69.1 | 101.0 | 74.8 | 73.9 | 76.9 | 65.0 | 61.6 | 66.3 | 75.8 | 52.1 | 81.2 |
| Mar | 88.9 | 106.6 | 75.0 | 113.7 | 81.6 | 84.5 | 83.0 | 68.4 | 70.7 | 72.9 | 78.0 | 61.4 | 89.9 |
| Abr | 86.2 | 106.6 | 70.3 | 113.0 | 83.9 | 80.1 | 78.9 | 65.2 | 70.9 | 65.6 | 69.4 | 52.3 | 87.5 |
| Mai | 90.2 | 109.1 | 75.4 | 114.9 | 88.6 | 83.6 | 82.5 | 69.4 | 75.2 | 72.8 | 76.8 | 58.0 | 91.5 |
| Jun | 88.7 | 108.5 | 73.2 | 114.4 | 87.7 | 86.1 | 79.3 | 68.1 | 78.3 | 69.0 | 70.8 | 53.8 | 90.3 |
| Jul | 97.0 | 117.3 | 81.0 | 123.6 | 94.9 | 101.5 | 86.3 | 78.1 | 88.0 | 76.2 | 73.9 | 52.0 | 98.8 |
| Ago | 99.5 | 124.0 | 80.2 | 130.7 | 100.4 | 92.1 | 91.4 | 74.1 | 77.8 | 79.6 | 67.8 | 45.0 | 100.8 |
| Set | 91.3 | 110.5 | 76.3 | 116.9 | 88.0 | 89.6 | 84.3 | 65.7 | 68.9 | 83.5 | 65.8 | 50.1 | 92.6 |
| Out | 89.5 | 107.3 | 75.6 | 113.0 | 86.9 | 86.7 | 82.1 | 65.4 | 80.5 | 75.8 | 71.2 | 64.3 | 90.8 |
| Nov | 86.6 | 103.6 | 73.2 | 111.3 | 76.5 | 92.3 | 77.1 | 70.6 | 76.7 | 69.1 | 67.5 | 78.7 | 88.2 |
| Dez | 113.6 | 131.7 | 99.4 | 142.3 | 94.1 | 179.0 | 83.1 | 84.4 | 137.9 | 107.9 | 80.6 | 55.7 | 118.8 |
| **13** Jan | 80.5 | 97.4 | 67.2 | 104.9 | 71.0 | 88.8 | 72.6 | 59.4 | 75.6 | 62.4 | 66.5 | 50.5 | 81.8 |
| Fev | 74.9 | 93.4 | 60.4 | 100.3 | . | 77.8 | 70.4 | 54.0 | 55.7 | 55.7 | 62.6 | 45.7 | 75.7 |
| Mar | 85.9 | 109.7 | 67.2 | 117.8 | . | 85.9 | 76.9 | 60.8 | 64.4 | 62.6 | 67.3 | 46.5 | 87.4 |
| Abr | 83.0 | 106.1 | 64.8 | 113.9 | . | 77.5 | 73.6 | 54.9 | 65.2 | 62.5 | 67.0 | 43.9 | 84.6 |
| Mai | 87.3 | 110.1 | 69.5 | 116.2 | . | 83.7 | . | . | 70.2 | . | . | 47.9 | 89.1 |

(1) Entre parêntesis, os pesos de cada setor. / Sectoral weights presented in brackets.

## H.1.15 TURISMO: DORMIDAS NA HOTELARIA
**Por país de residência habitual**

## TOURISM: NUMBER OF NIGHTS SPENT
**By country of main residence**

Fonte / Source: Instituto Nacional de Estatística

Milhares -Thousands

| | Portugal | Estrangeiro | | | | | | | | | | | | | | | |
|---|---|---|---|---|---|---|---|---|---|---|---|---|---|---|---|---|---|
| | | Total | Europa | | | | | | | | América | | | | África | Ásia e Oceânia | |
| | | | Total | União Europeia[1] | Alemanha | Espanha | França | Itália | Países Baixos | Reino Unido | Total | Brasil | Canadá | EUA | | Total | Japão |
| | Portugal | Foreign countries | | | | | | | | | | | | | | | |
| | | Total | Europe | | | | | | | | America | | | | Africa | Asia and Australia | |
| | | | Total | European Union[1] | Germany | Spain | France | Italy | Netherlands | United Kingdom | Total | Brazil | Canada | USA | | Total | Japan |
| | 1 | 2 | 3 | 4 | 5 | 6 | 7 | 8 | 9 | 10 | 11 | 12 | 13 | 14 | 15 | 16 | 17 |
| **10** | 13 783 | 23 608 | 21 009 | 19 995 | 3 279 | 3 278 | 1 619 | 869 | 1 843 | 5 495 | 1 786 | 829 | 224 | 577 | 269 | 485 | 118 |
| **11** | 13 437 | 26 004 | 22 988 | 21 772 | 3 392 | 3 445 | 1 931 | 918 | 1 993 | 6 259 | 2 064 | 1 015 | 253 | 612 | 292 | 557 | 113 |
| **12** | 12 472 | 27 281 | 23 930 | 22 469 | 3 712 | 3 083 | 2 224 | 872 | 2 145 | 6 400 | 2 282 | 1 145 | 286 | 667 | 330 | 635 | 127 |
| **11** Dez | 717 | 942 | 792 | 739 | 129 | 168 | 54 | 39 | 59 | 180 | 97 | 60 | 7 | 23 | 17 | 31 | 10 |
| **12** Jan | 567 | 1 005 | 830 | 770 | 160 | 95 | 51 | 37 | 87 | 221 | 114 | 73 | 9 | 22 | 20 | 36 | 8 |
| Fev | 648 | 1 237 | 1 066 | 1 002 | 207 | 117 | 72 | 28 | 129 | 274 | 117 | 65 | 23 | 23 | 20 | 31 | 8 |
| Mar | 816 | 1 682 | 1 477 | 1 381 | 316 | 157 | 107 | 48 | 135 | 349 | 141 | 55 | 36 | 41 | 21 | 37 | 10 |
| Abr | 903 | 2 332 | 2 066 | 1 949 | 318 | 332 | 216 | 75 | 140 | 475 | 188 | 93 | 20 | 58 | 22 | 48 | 10 |
| Mai | 902 | 2 636 | 2 279 | 2 156 | 359 | 184 | 286 | 71 | 210 | 642 | 256 | 134 | 25 | 77 | 28 | 64 | 12 |
| Jun | 1 254 | 2 816 | 2 487 | 2 346 | 364 | 238 | 227 | 77 | 236 | 766 | 231 | 115 | 23 | 72 | 26 | 62 | 10 |
| Jul | 1 585 | 3 519 | 3 107 | 2 889 | 379 | 462 | 261 | 98 | 336 | 785 | 269 | 140 | 34 | 74 | 41 | 78 | 11 |
| Ago | 2 284 | 3 780 | 3 466 | 3 287 | 381 | 724 | 443 | 209 | 289 | 776 | 201 | 90 | 29 | 62 | 39 | 61 | 11 |
| Set | 1 344 | 3 240 | 2 853 | 2 677 | 448 | 301 | 253 | 87 | 241 | 861 | 270 | 122 | 35 | 90 | 36 | 73 | 14 |
| Out | 864 | 2 670 | 2 306 | 2 162 | 411 | 201 | 156 | 62 | 183 | 743 | 253 | 121 | 32 | 81 | 29 | 71 | 13 |
| Nov | 628 | 1 364 | 1 157 | 1 067 | 233 | 133 | 88 | 39 | 88 | 295 | 137 | 72 | 14 | 42 | 27 | 39 | 10 |
| Dez | 678 | 1 000 | 836 | 782 | 136 | 139 | 65 | 39 | 70 | 212 | 105 | 66 | 6 | 24 | 19 | 35 | 9 |
| **13** Jan | 518 | 1 048 | 868 | 802 | 158 | 82 | 60 | 33 | 97 | 245 | 118 | 79 | 8 | 22 | 24 | 36 | 11 |
| Fev | 590 | 1 298 | 1 103 | 1 037 | 222 | 98 | 80 | 29 | 138 | 292 | 128 | 66 | 25 | 28 | 25 | 39 | 10 |
| Mar | 827 | 1 935 | 1 688 | 1 580 | 358 | 264 | 120 | 46 | 139 | 381 | 168 | 67 | 42 | 46 | 25 | 50 | 15 |
| Abr | 799 | 2 308 | 2 016 | 1 882 | 358 | 158 | 211 | 67 | 146 | 539 | 202 | 91 | 28 | 68 | 26 | 58 | 11 |
| Mai | 909 | 3 045 | 2 653 | 2 509 | 435 | 205 | 333 | 64 | 220 | 786 | 278 | 137 | 29 | 90 | 33 | 73 | 13 |

(1) Exceto Portugal. / Excluding Portugal.

Fonte / Source: Associação do Comércio Automóvel de Portugal

| | Vendas de viaturas[1] | | | Matrículas de viaturas[2] | | |
|---|---|---|---|---|---|---|
| | Passageiros (incluindo todo-o-terreno) | Comerciais | | Passageiros (incluindo todo-o-terreno) | Comerciais | |
| | | Ligeiras | Pesadas | | Ligeiras | Pesadas |
| | Sales of vehicles[1] | | | Registrations[2] | | |
| | Passenger (including 4x4) | Commercial | | Passengers (including 4x4) | Commercial | |
| | | Under 3.5 ton | Above 3.5 ton | | Under 3.5 ton | Above 3.5 ton |
| | 1 | 2 | 3 | 4 | 5 | 6 |
| **10** | 223 464 | 45 669 | 3 621 | 247 257 | 47 348 | 7 109 |
| **11** | 153 404 | 34 963 | 2 994 | 176 549 | 36 224 | 5 364 |
| **12** | 95 309 | 16 011 | 2 115 | 110 315 | 16 544 | 3 650 |
| **12** Jan | 6 959 | 2 113 | 295 | 8 697 | 2 210 | 415 |
| Fev | 6 902 | 920 | 104 | 8 229 | 1 002 | 226 |
| Mar | 9 643 | 1 135 | 178 | 11 095 | 1 195 | 330 |
| Abr | 8 400 | 1 030 | 113 | 9 525 | 1 065 | 229 |
| Mai | 10 668 | 1 323 | 188 | 12 034 | 1 373 | 344 |
| Jun | 10 803 | 1 313 | 122 | 11 930 | 1 342 | 275 |
| Jul | 9 256 | 1 113 | 180 | 10 411 | 1 143 | 300 |
| Ago | 5 442 | 786 | 123 | 6 534 | 831 | 228 |
| Set | 6 357 | 1 119 | 217 | 7 401 | 1 140 | 339 |
| Out | 7 387 | 1 279 | 240 | 8 630 | 1 314 | 363 |
| Nov | 7 133 | 1 506 | 211 | 8 411 | 1 532 | 338 |
| Dez | 6 359 | 2 374 | 144 | 7 418 | 2 397 | 263 |
| **13** Jan | 7 014 | 1 027 | 221 | 8 311 | 1 052 | 328 |
| Fev | 7 514 | 1 138 | 148 | 8 548 | 1 168 | 261 |
| Mar | 9 619 | 1 312 | 149 | 10 705 | 1 336 | 280 |
| Abr | 8 032 | 1 252 | 166 | 9 125 | 1 279 | 346 |
| Mai | 10 064 | 1 478 | 124 | 11 374 | 1 510 | 298 |
| Jun | 12 707 | 1 314 | 110 | 13 693 | 1 352 | 222 |

(1) As vendas de veículos contabilizam as matrículas de todos os veículos novos efetuadas pelos representantes legais da marca. / The sales of vehicles account for all registrations of new vehicles by official automobile suppliers.
(2) As matrículas de veículos consideram as matrículas de todos os veículos novos efetuadas pelos representantes legais da marca (vendas de veículos) assim como as matrículas de veículos importados usados. / The registrations include the registrations of new vehicles by official automobile suppliers (sales of vehicles) as well as the registrations of imported used vehicles.

## H.1.17 INDICADORES DE CONFIANÇA
**Saldos de respostas extremas**
**Valores corrigidos de sazonalidade**

## CONFIDENCE INDICATORS
**Balance of respondents**
**Seasonally adjusted**

Fonte / Source: Comissão Europeia / European Commission

| | Indicador de sentimento económico (índice) | Indicador de confiança dos consumidores | Indicador de confiança na indústria | Indicador de confiança na construção | Indicador de confiança no comércio a retalho |
|---|---|---|---|---|---|
| | Economic sentiment indicator (index) | Consumer confidence indicator | Industrial confidence indicator | Construction confidence indicator | Retail confidence indicator |
| | 1 | 2 | 3 | 4 | 5 |
| **10** | 95.0 | -40 | -12 | -48 | -4 |
| **11** | 87.0 | -52 | -14 | -59 | -18 |
| **12** | 79.7 | -54 | -21 | -71 | -24 |
| **12** Jan | 79.0 | -56 | -21 | -66 | -26 |
| Fev | 79.2 | -54 | -21 | -69 | -25 |
| Mar | 80.5 | -53 | -20 | -68 | -25 |
| Abr | 81.8 | -53 | -18 | -66 | -24 |
| Mai | 80.4 | -52 | -21 | -75 | -23 |
| Jun | 81.3 | -49 | -19 | -75 | -22 |
| Jul | 79.9 | -50 | -22 | -74 | -23 |
| Ago | 82.4 | -52 | -20 | -73 | -25 |
| Set | 77.9 | -59 | -23 | -74 | -27 |
| Out | 76.3 | -60 | -23 | -71 | -26 |
| Nov | 76.7 | -58 | -23 | -72 | -24 |
| Dez | 81.1 | -57 | -18 | -67 | -24 |
| **13** Jan | 79.2 | -57 | -20 | -68 | -26 |
| Fev | 81.5 | -53 | -19 | -66 | -20 |
| Mar | 82.4 | -56 | -17 | -65 | -20 |
| Abr | 82.4 | -54 | -18 | -60 | -18 |
| Mai | 84.2 | -55 | -16 | -64 | -15 |
| Jun | 85.3 | -53 | -16 | -63 | -16 |

## H.2.1 POPULAÇÃO E EMPREGO[1]

## POPULATION AND EMPLOYMENT [1]

Fonte / Source: Instituto Nacional de Estatística e Banco de Portugal

Coluna/columns (1-6) milhares / thousands; rates %

| | | População residente total | População ativa total | Emprego | Desemprego | | | Taxa de atividade | | | Taxa de atividade, 15 a 64 anos | | | Taxa de desemprego | | | |
|---|---|---|---|---|---|---|---|---|---|---|---|---|---|---|---|---|---|
| | | | | | Total | À procura de 1º emprego | À procura de novo emprego | Total | Homens | Mulheres | Total | Homens | Mulheres | Total | Jovens (até 24 anos) | Homens | Mulheres |
| | | Total resident population | Total labour force | Employment | Unemployment | | | Participation rate | | | Participation rate, 15 to 64 years | | | Unemployment rate | | | |
| | | | | | Total | Seeking 1st employment | Seeking new employment | Total | Male | Female | Total | Male | Female | Total | Youth under 25 years | Male | Female |
| | | 1 | 2 | 3 | 4 | 5 | 6 | 7 | 8 | 9 | 10 | 11 | 12 | 13 | 14 | 15 | 16 |
| **08** | II | 10 618.9 | 5 638.0 | 5 228.1 | 409.9 | 50.3 | 359.6 | 53.1 | 58.3 | 48.2 | 74.4 | 79.6 | 69.2 | 7.3 | 14.3 | 6.3 | 8.4 |
| | III | 10 625.1 | 5 629.5 | 5 195.8 | 433.7 | 62.6 | 371.1 | 53.0 | 58.1 | 48.2 | 74.2 | 79.4 | 69.1 | 7.7 | 17.1 | 6.5 | 9.1 |
| | IV | 10 631.1 | 5 613.9 | 5 176.3 | 437.6 | 61.0 | 376.6 | 52.8 | 58.1 | 47.9 | 74.0 | 79.4 | 68.7 | 7.8 | 18.0 | 6.8 | 8.9 |
| **09** | I | 10 630.7 | 5 594.9 | 5 099.1 | 495.8 | 59.3 | 436.5 | 52.6 | 57.5 | 48.1 | 73.9 | 78.8 | 69.1 | 8.9 | 20.1 | 8.1 | 9.7 |
| | II | 10 634.4 | 5 583.9 | 5 076.2 | 507.7 | 49.8 | 457.9 | 52.5 | 57.5 | 47.8 | 73.8 | 78.9 | 68.8 | 9.1 | 18.7 | 8.7 | 9.5 |
| | III | 10 641.0 | 5 565.3 | 5 017.5 | 547.7 | 52.6 | 495.1 | 52.3 | 57.0 | 47.9 | 73.4 | 78.0 | 68.9 | 9.8 | 19.2 | 9.1 | 10.6 |
| | IV | 10 647.3 | 5 586.8 | 5 023.5 | 563.3 | 59.6 | 503.7 | 52.5 | 57.1 | 48.1 | 73.6 | 78.2 | 69.1 | 10.1 | 22.2 | 9.5 | 10.7 |
| **10** | I | 10 630.7 | 5 600.8 | 5 008.7 | 592.2 | 55.5 | 536.7 | 52.7 | 57.3 | 48.4 | 74.1 | 78.4 | 69.9 | 10.6 | 22.7 | 9.8 | 11.4 |
| | II | 10 632.7 | 5 581.4 | 4 991.6 | 589.8 | 54.8 | 535.0 | 52.5 | 56.8 | 48.4 | 74.0 | 78.0 | 70.0 | 10.6 | 20.3 | 9.7 | 11.5 |
| | III | 10 637.6 | 5 573.1 | 4 963.6 | 609.4 | 66.9 | 542.5 | 52.4 | 56.8 | 48.2 | 74.0 | 78.1 | 69.9 | 10.9 | 23.4 | 9.6 | 12.4 |
| | IV | 10 642.2 | 5 567.7 | 4 948.8 | 619.0 | 77.1 | 541.9 | 52.3 | 57.0 | 48.0 | 73.9 | 78.3 | 69.7 | 11.1 | 23.0 | 10.1 | 12.3 |
| **11** | I | 10 641.0 | 5 554.8 | 4 866.0 | 688.9 | 72.6 | 616.3 | 52.2 | 57.2 | 47.5 | 74.3 | 78.7 | 69.9 | 12.4 | 27.8 | 12.0 | 12.8 |
| | II | 10 643.3 | 5 568.0 | 4 893.0 | 675.0 | 66.7 | 608.3 | 52.3 | 57.2 | 47.8 | 74.3 | 78.5 | 70.3 | 12.1 | 27.0 | 11.9 | 12.4 |
| | III | 10 648.7 | 5 543.4 | 4 853.7 | 689.6 | 75.6 | 614.0 | 52.1 | 57.3 | 47.1 | 74.2 | 78.8 | 69.6 | 12.4 | 30.0 | 12.0 | 12.9 |
| | IV | 10 653.8 | 5 506.5 | 4 735.4 | 771.0 | 80.2 | 690.8 | 51.7 | 56.7 | 47.0 | 73.7 | 78.0 | 69.5 | 14.0 | 35.4 | 13.9 | 14.1 |
| **12** | I | 10 606.7 | 5 481.8 | 4 662.5 | 819.3 | 83.4 | 735.9 | 51.7 | 56.3 | 47.4 | 73.8 | 77.7 | 69.9 | 14.9 | 36.2 | 14.8 | 15.1 |
| | II | 10 600.8 | 5 515.1 | 4 688.2 | 826.9 | 81.9 | 745.0 | 52.0 | 56.7 | 47.6 | 74.1 | 78.1 | 70.2 | 15.0 | 35.5 | 15.1 | 14.9 |
| | III | 10 598.0 | 5 527.3 | 4 656.3 | 870.9 | 98.8 | 772.2 | 52.2 | 57.0 | 47.6 | 74.3 | 78.3 | 70.4 | 15.8 | 39.0 | 16.0 | 15.4 |
| | IV | 10 594.5 | 5 455.0 | 4 531.8 | 923.2 | 101.6 | 821.6 | 51.5 | 56.1 | 47.2 | 73.6 | 77.3 | 69.9 | 16.9 | 40.0 | 16.8 | 17.1 |
| **13** | I | 10 521.4 | 5 385.3 | 4 433.2 | 952.2 | 93.0 | 859.1 | 51.2 | 55.8 | 46.9 | 73.3 | 77.0 | 69.7 | 17.7 | 42.1 | 17.8 | 17.5 |

(1) O INE introduziu uma nova metodologia no inquérito ao emprego no primeiro trimestre de 2011. Os resultados não são comparáveis com os obtidos com a anterior metodologia. / INE introduced a new methodology in the employment survey in the first quarter of 2011. The new results are not comparable with the ones obtained with the previous methodology.

## H.2.2 EMPREGO POR RAMO DE ATIVIDADE[1][2]

## EMPLOYMENT BY BRANCH OF ACTIVITY[1][2]

Fonte / Source: Instituto Nacional de Estatística

Milhares -Thousands

| | | Emprego global | | | | | | | | | Emprego por conta de outrém | | | |
|---|---|---|---|---|---|---|---|---|---|---|---|---|---|---|
| | | Total | Agricultura, produção animal, caça, florestas e pesca | Indústria, eletricidade, gás, água e construção | | | | Serviços | | | Total | Agricultura, produção animal, caça, florestas e pesca | Indústria, eletricidade, gás, água e construção | Serviços |
| | | | | Total | Indústria | Eletricidade, gás e água | Construção | Total | Comércio | Administração pública, ensino e saúde | | | | |
| | | Employment | | | | | | | | | Wage-earners | | | |
| | | Total | Agriculture, animal production, hunting, forestry and fishing | Industry, electricity, gas, water and construction | | | | Services | | | Total | Agriculture, animal production, hunting, forestry and fishing | Industry, electricity, gas, water and construction | Services |
| | | | | Total | Industry | Electricity, gas and water | Contruction | Total | Trade | General government, education and health | | | | |
| | | 1 | 2 | 3 | 4 | 5 | 6 | 7 | 8 | 9 | 10 | 11 | 12 | 13 |
| **08** | II | 5 228.1 | 587.4 | 1 539.6 | 923.9 | 57.0 | 558.7 | 3 101.1 | 773.5 | 999.5 | 3 978.3 | 90.3 | 1 314.7 | 2 573.3 |
| | III | 5 195.8 | 589.4 | 1 520.1 | 903.4 | 57.5 | 559.2 | 3 086.2 | 756.1 | 970.5 | 3 942.0 | 91.2 | 1 302.9 | 2 547.9 |
| | IV | 5 176.3 | 572.2 | 1 498.0 | 898.3 | 58.8 | 540.9 | 3 106.2 | 765.2 | 1 008.5 | 3 953.1 | 86.9 | 1 280.3 | 2 585.9 |
| **09** | I | 5 099.1 | 558.8 | 1 455.0 | 884.9 | 55.5 | 514.6 | 3 085.1 | 779.6 | 989.8 | 3 884.5 | 83.2 | 1 237.8 | 2 563.6 |
| | II | 5 076.2 | 551.2 | 1 444.6 | 881.6 | 49.5 | 513.5 | 3 080.3 | 771.9 | 1 003.1 | 3 873.6 | 81.6 | 1 232.6 | 2 559.4 |
| | III | 5 017.5 | 567.2 | 1 413.6 | 862.7 | 47.8 | 503.1 | 3 036.8 | 746.4 | 1 026.0 | 3 837.8 | 80.9 | 1 211.4 | 2 545.5 |
| | IV | 5 023.5 | 581.7 | 1 389.6 | 848.8 | 49.7 | 491.1 | 3 052.2 | 753.5 | 1 038.8 | 3 827.1 | 83.8 | 1 191.0 | 2 552.3 |
| **10** | I | 5 008.7 | 560.0 | 1 371.3 | 845.6 | 47.1 | 478.6 | 3 077.4 | 754.6 | 1 052.4 | 3 839.8 | 82.4 | 1 181.7 | 2 575.8 |
| | II | 4 991.6 | 540.9 | 1 390.4 | 863.3 | 49.0 | 478.1 | 3 060.3 | 741.3 | 1 042.5 | 3 870.3 | 81.9 | 1 209.8 | 2 578.6 |
| | III | 4 963.6 | 539.3 | 1 379.6 | 840.2 | 49.6 | 489.8 | 3 044.9 | 738.2 | 1 003.6 | 3 836.2 | 84.1 | 1 197.0 | 2 555.1 |
| | IV | 4 948.8 | 528.7 | 1 368.7 | 837.9 | 47.5 | 483.3 | 3 051.2 | 712.8 | 1 026.2 | 3 833.4 | 87.1 | 1 181.9 | 2 564.3 |
| **11** | I | 4 866.0 | 487.4 | 1 336.4 | 839.3 | 50.0 | 447.1 | 3 042.0 | 724.5 | 1 048.6 | 3 814.3 | 84.5 | 1 153.8 | 2 576.0 |
| | II | 4 893.0 | 495.6 | 1 347.6 | 844.9 | 47.4 | 455.3 | 3 049.5 | 709.5 | 1 050.4 | 3 862.9 | 87.6 | 1 171.9 | 2 603.4 |
| | III | 4 853.7 | 478.5 | 1 332.3 | 840.3 | 51.1 | 440.9 | 3 042.9 | 707.3 | 1 038.9 | 3 838.5 | 84.6 | 1 148.9 | 2 605.0 |
| | IV | 4 735.4 | 452.5 | 1 274.4 | 806.9 | 49.5 | 418.0 | 3 008.7 | 695.7 | 1 050.1 | 3 745.1 | 84.3 | 1 098.8 | 2 562.0 |
| **12** | I | 4 662.5 | 477.1 | 1 245.4 | 803.4 | 54.3 | 387.7 | 2 939.8 | 690.6 | 1 040.4 | 3 662.2 | 84.3 | 1 062.4 | 2 515.5 |
| | II | 4 688.2 | 498.6 | 1 210.3 | 788.9 | 46.9 | 374.5 | 2 979.3 | 686.7 | 1 064.0 | 3 668.9 | 85.4 | 1 045.0 | 2 538.5 |
| | III | 4 656.3 | 500.8 | 1 185.7 | 786.2 | 43.8 | 355.7 | 2 969.9 | 661.8 | 1 021.1 | 3 644.3 | 92.5 | 1 036.4 | 2 515.4 |
| | IV | 4 531.8 | 467.6 | 1 111.7 | 758.9 | 41.9 | 310.9 | 2 952.5 | 667.5 | 1 029.7 | 3 538.2 | 83.6 | 960.7 | 2 493.9 |
| **13** | I | 4 433.2 | 433.9 | 1 100.7 | 740.5 | 47.1 | 313.1 | 2 898.7 | 642.2 | 1 012.1 | 3 482.5 | 80.6 | 950.1 | 2 451.8 |

(1) O INE introduziu uma nova metodologia no inquérito ao emprego no primeiro trimestre de 2011. Os resultados não são comparáveis com os obtidos com a anterior metodologia. / INE introduced a new methodology in the employment survey in the first quarter of 2011. The new results are not comparable with the ones obtained with the previous methodology.

(2) Até ao 4º trimestre de 2007, classificação das atividades económicas segundo a CAE-Rev. 2.1. A partir do 1º trimestre de 2008, nova classificação das atividades económicas segundo a CAE-Rev. 3. / Up to the 4th quarter of 2007, the classification of economic activities was made in accordance with NACE-Rev. 2.1. From the first quarter of 2008 onwards, it has been adopted the new NACE-Rev. 3 classification

## H.2.3 EMPREGO POR SITUAÇÃO NA PROFISSÃO[1] — EMPLOYMENT BY CONTRACTUAL RELATIONSHIP[1]

Fonte / Source: Instituto Nacional de Estatística e Banco de Portugal — Milhares/Thousands

| | | Trabalho por conta própria | | | Trabalho por conta de outrém | | | Outros casos |
|---|---|---|---|---|---|---|---|---|
| | | Total | Com pessoal ao serviço | Sem pessoal ao serviço | Total | do qual: Contrato permanente | do qual: Contrato não permanente | |
| | | Self-employed | | | Employee | | | Other cases |
| | | Total | With employees | Without employees | Total | of which: Permanent contract | of which: Fixed term | |
| | | 1 | 2 | 3 | 4 | 5 | 6 | 7 |
| 08 | II | 1 199.2 | 288.2 | 911.0 | 3 978.3 | 3 053.4 | 925.0 | 50.5 |
| | III | 1 203.1 | 285.8 | 917.3 | 3 942.0 | 3 041.0 | 901.0 | 50.6 |
| | IV | 1 183.9 | 282.0 | 902.0 | 3 953.1 | 3 070.4 | 882.7 | 39.3 |
| 09 | I | 1 169.3 | 281.6 | 887.7 | 3 884.5 | 3 047.5 | 837.0 | 45.3 |
| | II | 1 162.1 | 272.6 | 889.5 | 3 873.6 | 3 030.5 | 843.0 | 40.5 |
| | III | 1 134.7 | 267.7 | 867.0 | 3 837.8 | 2 991.8 | 846.0 | 45.0 |
| | IV | 1 148.5 | 270.9 | 877.6 | 3 827.1 | 2 957.5 | 869.6 | 48.0 |
| 10 | I | 1 120.4 | 262.9 | 857.5 | 3 839.8 | 2 946.4 | 893.5 | 48.5 |
| | II | 1 075.3 | 250.7 | 824.6 | 3 870.3 | 2 979.5 | 890.9 | 46.0 |
| | III | 1 079.9 | 252.5 | 827.4 | 3 836.2 | 2 947.8 | 888.5 | 47.5 |
| | IV | 1 064.5 | 259.6 | 804.9 | 3 833.4 | 2 970.4 | 862.9 | 50.9 |
| 11 | I | 1 017.6 | 251.3 | 766.3 | 3 814.3 | 2 971.4 | 842.9 | 34.1 |
| | II | 1 002.8 | 247.7 | 755.0 | 3 862.9 | 2 980.6 | 882.0 | 27.3 |
| | III | 988.0 | 249.2 | 738.8 | 3 838.5 | 2 966.7 | 871.9 | 27.2 |
| | IV | 961.4 | 245.5 | 715.8 | 3 745.1 | 2 951.1 | 793.9 | 29.0 |
| 12 | I | 968.5 | 237.3 | 731.2 | 3 662.2 | 2 928.7 | 733.4 | 31.8 |
| | II | 988.7 | 232.0 | 756.7 | 3 668.9 | 2 900.2 | 768.8 | 30.6 |
| | III | 981.3 | 226.1 | 755.2 | 3 644.3 | 2 868.6 | 775.6 | 30.7 |
| | IV | 965.4 | 239.5 | 725.9 | 3 538.2 | 2 816.8 | 721.5 | 28.2 |
| 13 | I | 924.0 | 231.9 | 692.1 | 3 482.5 | 2 745.4 | 737.0 | 26.8 |

(1) O INE introduziu uma nova metodologia no inquérito ao emprego no primeiro trimestre de 2011. Os resultados não são comparáveis com os obtidos com a anterior metodologia. / INE introduced a new methodology in the employment survey in the first quarter of 2011. The new results are not comparable with the ones obtained with the previous methodology.

## H.2.4 EMPREGO POR NÚMERO DE HORAS SEMANAIS TRABALHADAS[1] — EMPLOYMENT BY WEEKLY LABOUR TIME[1]

Fonte / Source: Instituto Nacional de Estatística — Milhares/Thousands

| | | Total | 1-5 horas | 6-10 horas | 11-20 horas | 21-25 horas | 26-30 horas | 31-35 horas | 36-40 horas | 41-45 horas | 46-50 horas | >50 horas |
|---|---|---|---|---|---|---|---|---|---|---|---|---|
| | | Total | 1-5 hours | 6-10 hours | 11-20 hours | 21-25 hours | 26-30 hours | 31-35 hours | 36-40 hours | 41-45 hours | 46-50 hours | >50 hours |
| | | 1 | 2 | 3 | 4 | 5 | 6 | 7 | 8 | 9 | 10 | 11 |
| 08 | II | 5 228.1 | 27.4 | 95.4 | 261.2 | 101.5 | 176.6 | 656.4 | 2 903.0 | 271.7 | 338.5 | 295.9 |
| | III | 5 195.8 | 29.4 | 84.8 | 263.6 | 106.1 | 175.4 | 629.2 | 2 894.3 | 284.5 | 341.7 | 290.4 |
| | IV | 5 176.3 | 34.0 | 89.3 | 262.3 | 84.8 | 188.2 | 610.5 | 2 906.6 | 283.1 | 333.6 | 285.1 |
| 09 | I | 5 099.1 | 30.5 | 86.1 | 269.7 | 88.7 | 174.5 | 607.8 | 2 854.8 | 293.1 | 312.5 | 274.2 |
| | II | 5 076.2 | 32.6 | 78.1 | 261.8 | 92.5 | 165.4 | 594.6 | 2 861.5 | 284.3 | 326.7 | 257.3 |
| | III | 5 017.5 | 27.8 | 68.6 | 251.4 | 81.7 | 146.1 | 618.6 | 2 807.6 | 288.4 | 314.8 | 266.9 |
| | IV | 5 023.5 | 37.9 | 82.0 | 267.1 | 86.2 | 142.8 | 604.7 | 2 811.6 | 272.3 | 327.3 | 232.5 |
| 10 | I | 5 008.7 | 37.3 | 88.9 | 251.0 | 82.9 | 156.7 | 613.5 | 2 805.3 | 268.9 | 315.4 | 238.7 |
| | II | 4 991.6 | 24.8 | 75.3 | 247.5 | 96.4 | 156.6 | 602.5 | 2 829.8 | 258.4 | 312.9 | 244.6 |
| | III | 4 963.6 | 27.7 | 75.5 | 228.1 | 88.0 | 153.0 | 566.2 | 2 836.7 | 266.6 | 334.6 | 249.3 |
| | IV | 4 948.8 | 34.4 | 71.7 | 243.1 | 89.0 | 144.8 | 586.6 | 2 833.7 | 265.8 | 303.7 | 236.0 |
| 11 | I | 4 866.0 | 76.1 | 104.4 | 251.6 | 96.2 | 116.7 | 562.5 | 2 434.8 | 373.4 | 339.8 | 319.4 |
| | II | 4 893.0 | 61.9 | 122.0 | 260.4 | 82.0 | 121.3 | 541.0 | 2 505.7 | 388.2 | 342.3 | 343.3 |
| | III | 4 853.7 | 69.4 | 120.5 | 244.8 | 81.0 | 110.9 | 536.3 | 2 403.7 | 393.9 | 359.1 | 356.2 |
| | IV | 4 735.4 | 76.9 | 113.4 | 233.1 | 84.6 | 97.0 | 511.6 | 2 331.2 | 391.7 | 334.7 | 372.2 |
| 12 | I | 4 662.5 | 92.0 | 107.0 | 248.2 | 91.1 | 108.7 | 491.7 | 2 311.8 | 353.8 | 348.7 | 316.8 |
| | II | 4 688.2 | 79.1 | 108.2 | 248.4 | 98.0 | 100.3 | 493.2 | 2 238.5 | 378.7 | 358.7 | 356.2 |
| | III | 4 656.3 | 76.4 | 104.6 | 236.4 | 95.4 | 99.2 | 499.9 | 2 186.4 | 355.6 | 359.4 | 373.5 |
| | IV | 4 531.8 | 76.3 | 109.8 | 236.3 | 83.1 | 90.5 | 497.2 | 2 113.4 | 368.0 | 336.8 | 345.4 |
| 13 | I | 4 433.2 | 74.0 | 102.2 | 218.8 | 84.2 | 105.3 | 452.9 | 2 137.6 | 334.1 | 334.9 | 307.1 |

(1) O INE introduziu uma nova metodologia no inquérito ao emprego no primeiro trimestre de 2011. Os resultados não são comparáveis com os obtidos com a anterior metodologia. / INE introduced a new methodology in the employment survey in the first quarter of 2011. The new results are not comparable with the ones obtained with the previous methodology.

## H.2.5 DESEMPREGO POR DURAÇÃO DA PROCURA DE EMPREGO[1][2]

## UNEMPLOYMENT BY JOB SEEKING TIME[1][2]

Fonte / Source: Instituto Nacional de Estatística

Milhares/Thousands

| | | Total | Menos de 1 mês | 1-3 meses | 4-6 meses | 7-11 meses | 12-18 meses | 19-24 meses | 25 meses e mais |
|---|---|---|---|---|---|---|---|---|---|
| | | Total | Less than 1 month | 1-3 months | 4-6 months | 7-11 months | 12-18 months | 19-24 months | 25 months or more |
| | | 1 | 2 | 3 | 4 | 5 | 6 | 7 | 8 |
| **08** | II | 409.9 | 24.2 | 65.7 | 44.4 | 67.2 | 58.6 | 27.9 | 119.1 |
| | III | 433.7 | 37.8 | 86.1 | 34.6 | 57.6 | 62.7 | 34.1 | 117.0 |
| | IV | 437.6 | 24.3 | 107.3 | 43.4 | 51.4 | 49.2 | 37.5 | 122.6 |
| **09** | I | 495.8 | 27.9 | 115.9 | 76.7 | 58.0 | 65.1 | 27.6 | 122.3 |
| | II | 507.7 | 26.9 | 83.6 | 84.5 | 77.0 | 68.4 | 28.3 | 138.5 |
| | III | 547.7 | 42.1 | 79.6 | 59.9 | 109.3 | 64.0 | 45.4 | 144.0 |
| | IV | 563.3 | 23.4 | 112.4 | 59.0 | 86.5 | 83.4 | 40.6 | 155.5 |
| **10** | I | 592.2 | 31.3 | 94.1 | 82.3 | 76.9 | 102.9 | 41.5 | 160.7 |
| | II | 589.8 | 25.6 | 69.0 | 68.9 | 98.3 | 101.5 | 49.5 | 175.3 |
| | III | 609.4 | 28.5 | 94.1 | 47.4 | 98.6 | 95.3 | 62.3 | 181.6 |
| | IV | 619.0 | 27.2 | 108.8 | 60.4 | 81.5 | 84.7 | 69.3 | 183.4 |
| **11** | I | 688.9 | 28.2 | 126.4 | 92.1 | 77.0 | 113.4 | 50.2 | 201.6 |
| | II | 675.0 | 24.1 | 101.0 | 89.7 | 87.8 | 91.6 | 55.9 | 224.9 |
| | III | 689.6 | 36.9 | 134.6 | 62.1 | 99.7 | 86.9 | 57.6 | 211.9 |
| | IV | 771.0 | 32.0 | 169.7 | 83.1 | 80.8 | 88.3 | 68.1 | 249.1 |
| **12** | I | 819.3 | 28.7 | 155.0 | 120.0 | 99.3 | 127.2 | 60.9 | 228.1 |
| | II | 826.9 | 23.0 | 122.8 | 118.2 | 119.7 | 107.4 | 52.9 | 283.0 |
| | III | 870.9 | 38.8 | 132.0 | 89.6 | 126.6 | 107.1 | 72.7 | 304.2 |
| | IV | 923.2 | 23.0 | 167.0 | 87.8 | 125.5 | 113.3 | 75.1 | 331.5 |
| **13** | I | 952.2 | 26.3 | 130.4 | 123.1 | 111.9 | 170.7 | 70.6 | 319.2 |

(1) O INE introduziu uma nova metodologia no inquérito ao emprego no primeiro trimestre de 2011. Os resultados não são comparáveis com os obtidos com a anterior metodologia. / INE introduced a new methodology in the employment survey in the first quarter of 2011. The new results are not comparable with the ones obtained with the previous methodology.
(2) O desemprego é tomado em sentido restrito: apenas são considerados como desempregados os indivíduos que fizeram diligências concretas para procurar emprego no período de quatro semanas anteriores ao inquérito. / Unemployment considered in narrow sense: only individuals who sought work actively in the four weeks before survey are included in the labour force as unemployed.

## H.2.6 DESEMPREGO REGISTADO E OFERTAS DE EMPREGO

## REGISTERED UNEMPLOYMENT AND NEW JOB VACANCIES

Fonte / Source: Instituto do Emprego e Formação Profissional

| | | Pedidos de emprego relativos a desempregados no final do período | | | Pedidos de emprego relativos a desempregados ao longo do período | Ofertas de emprego por satisfazer no final do período | Ofertas ao longo do período | Colocações efetuadas ao longo do período |
|---|---|---|---|---|---|---|---|---|
| | | Total | Primeiro emprego | Novo emprego | | | | |
| | | Applications for employment by the unemployed at the end-of-period | | | Applications for employment by the unemployed along the period | Stock of vacancies at the end of period | New vacancies along the period | Placements along the period |
| | | Total | First job | New job | | | | |
| | | 1 | 2 | 3 | 4 | 5 | 6 | 7 |
| **10** | | 541 840 | 41 211 | 500 629 | 669 449 | 13 086 | 129 123 | 69 104 |
| **11** | | 605 134 | 45 938 | 559 196 | 704 633 | 9 074 | 103 109 | 62 347 |
| **12** | | 710 652 | 58 425 | 652 227 | 764 670 | 10 640 | 94 059 | 58 835 |
| **12** | Jan | 637 662 | 48 008 | 589 654 | 75 849 | 8 505 | 6 901 | 4 256 |
| | Fev | 648 018 | 48 462 | 599 556 | 60 228 | 8 732 | 5 705 | 3 459 |
| | Mar | 661 403 | 49 447 | 611 956 | 65 429 | 9 296 | 7 517 | 4 086 |
| | Abr | 655 898 | 48 594 | 607 304 | 52 960 | 9 651 | 7 154 | 4 864 |
| | Mai | 641 222 | 47 560 | 593 662 | 56 835 | 10 219 | 8 550 | 5 679 |
| | Jun | 645 955 | 47 841 | 598 114 | 56 165 | 10 939 | 8 386 | 5 554 |
| | Jul | 655 342 | 49 988 | 605 354 | 62 167 | 11 417 | 8 606 | 5 422 |
| | Ago | 673 421 | 53 730 | 619 691 | 60 440 | 11 955 | 8 686 | 5 527 |
| | Set | 683 557 | 58 068 | 625 489 | 74 788 | 12 120 | 9 236 | 6 201 |
| | Out | 695 000 | 61 345 | 633 655 | 75 742 | 11 565 | 9 234 | 5 503 |
| | Nov | 697 789 | 61 593 | 636 196 | 69 871 | 11 103 | 8 209 | 4 957 |
| | Dez | 710 652 | 58 425 | 652 227 | 54 196 | 10 640 | 5 875 | 3 327 |
| **13** | Jan | 740 062 | 60 766 | 679 296 | 74 521 | 10 804 | 8 582 | 5 164 |
| | Fev | 739 611 | 60 298 | 679 313 | 57 112 | 10 930 | 7 656 | 4 761 |
| | Mar | 734 448 | 60 662 | 673 786 | 63 494 | 11 789 | 9 650 | 6 029 |
| | Abr | 728 512 | 60 631 | 667 881 | 57 992 | 13 281 | 11 620 | 7 463 |
| | Mai | 703 205 | 58 386 | 644 819 | 54 566 | 14 369 | 12 818 | 8 093 |
| | Jun | 689 933 | 57 065 | 632 868 | 52 587 | 16 138 | 10 974 | 6 488 |

## H.2.7 SALÁRIOS: CONTRATAÇÃO COLETIVA[1]
**Trabalhadores abrangidos e remunerações médias implícitas**

## WAGES: COLLECTIVE AGREEMENTS[1]
**Number of workers and implicit average wage growth**

Fonte / Source: Ministério da Economia e do Emprego

| | Total excluindo administrações públicas | | Setores de atividade | | | | | | | |
|---|---|---|---|---|---|---|---|---|---|---|
| | | | Agricultura | | Indústria, eletricidade, gás e água* | | Construção | | Serviços | |
| | Trabalhadores | Taxa | Trabalhadores | Taxa | Trabalhadores | Taxa | Trabalhadores | Taxa | Trabalhadores | Taxa |
| | Total excluding general government | | Breakdown by branch of activity | | | | | | | |
| | | | Agriculture | | Industry, electricity, gas and water* | | Construction | | Services | |
| | Workers | Rate | Workers | Rate | Workers | Rate | Workers | Rate | Workers | Rate |
| | 1 | 2 | 3 | 4 | 5 | 6 | 7 | 8 | 9 | 10 |
| **10** | 1 700 457 | 2.1 | 31 422 | 3.6 | 337 172 | 3.5 | 331 695 | 1.8 | 1 000 168 | 1.8 |
| **11** | 892 520 | 1.2 | 14 533 | 1.6 | 283 398 | 1.9 | 299 764 | 0.4 | 294 825 | 1.5 |
| **12** | 123 093 | 0.9 | - | - | 21 168 | 1.5 | - | - | 101 925 | 0.8 |
| **11** Dez | - | - | - | - | - | - | - | - | - | - |
| **12** Jan | 31 873 | 0.8 | - | - | 10 142 | 1.4 | - | - | 21 731 | 0.6 |
| Fev | 1 925 | 0.9 | - | - | - | - | - | - | 1 925 | 0.9 |
| Mar | 3 700 | 0.9 | - | - | - | - | - | - | 3 700 | 0.9 |
| Abr | 71 998 | 0.9 | - | - | 126 | 2.0 | - | - | 71 872 | 0.9 |
| Mai | 2 689 | 0.7 | - | - | 829 | 1.5 | - | - | 1 860 | 0.3 |
| Jun | 6 873 | 1.8 | - | - | 6 873 | 1.8 | - | - | - | - |
| Jul | 1 059 | 2.1 | - | - | 233 | 0.8 | - | - | 826 | 2.5 |
| Ago | 11 | 0.8 | - | - | - | - | - | - | 11 | 0.8 |
| Set | 2 965 | 1.0 | - | - | 2 965 | 1.0 | - | - | - | - |
| Out | - | - | - | - | - | - | - | - | - | - |
| Nov | - | - | - | - | - | - | - | - | - | - |
| Dez | - | - | - | - | - | - | - | - | - | - |
| **13** Jan | 125 296 | 1.1 | - | - | 121 567 | 1.1 | - | - | 3 729 | 1.4 |
| Fev | - | - | - | - | - | - | - | - | - | - |
| Mar | 5 685 | 0.3 | - | - | 5 011 | 0.3 | - | - | 674 | 0.9 |
| Abr | 31 835 | 0.7 | - | - | 31 835 | 0.7 | - | - | - | - |
| Mai | 32 | 1.1 | - | - | - | - | - | - | 32 | 1.1 |

(1) As taxas apresentadas para cada mês correspondem às variações intertabelas anualizadas ponderadas pelo número de trabalhadores abrangidos. As taxas apresentadas para cada ano correspondem à média das taxas mensais, ponderadas pelo número de trabalhadores abrangidos. / Rates provided for each month are based on the annual increase of the wage settlements weighted by the number of workers covered. Rates provided for each year are based on monthly data, weighted by the number of workers covered each month.
* Secções B, C, D e E da CAE rev.3. / Sections B, C, D and E NACE ver.2.

## H.2.8 VARIAÇÃO DAS REMUNERAÇÕES DECLARADAS À SEGURANÇA SOCIAL[1]

## CHANGES IN COMPENSATION OF EMPLOYEES DECLARED TO SOCIAL SECURITY[1]

Fonte / Source: Instituto de Informática do Ministério da Solidariedade e Segurança Social

| | Número médio de beneficiários com remuneração | | Taxa de variação homóloga das remunerações médias declaradas | |
|---|---|---|---|---|
| | Total[2] | Excluindo as entidades empregadoras do setor bancário | Total[2] | Excluindo as entidades empregadoras do setor bancário |
| | Average number of beneficiaries with compensation | | Year-on-year rate of change of the average declared compensation | |
| | Total[2] | Excluding banking sector | Total[2] | Excluding banking sector |
| | 1 | 2 | 3 | 4 |
| **2012** | 3 037 135 | 2 982 472 | -0.6 | -0.8 |
| **Janeiro a Abril 2013** | 2 907 051 | 2 853 962 | 3.2 | 3.2 |
| **Janeiro a Maio 2013** | 2 905 814 | 2 852 795 | 2.6 | 2.6 |

(1) As remunerações consideradas contemplam todos os tipos de remuneração existentes no sistema de gestão de remunerações do MTSS relativas a trabalhadores por conta de outrém e membros de órgãos estatutários que estejam identificados no sistema de identificação e qualificação da segurança social (IDQ).Os tipos de remuneração existentes incluem: Remuneração de caráter permanente, subsídios de férias e natal e outros tipos de remuneração (nomeadamente comissões, promoções, remuneração variável e outros subsídios). A base de dados de GR é um repositório em permanente atualização, existindo sempre uma percentagem de declarações de remunerações por entregar, principalmente nos últimos 4 meses. / Total compensations include all types of payments to salaried workers reported in the compensations management system of MTSS and identified in the identification and qualification system of the social security (IDQ). The categories of compensations included are: compensations with a permanent nature, vacations and christmas subsidies and other categories of compensations (namely bonuses, promotions, variable income and other subsidies).The GR database is permanently updated, nevertheless there is a fraction of delayed declarations that affect mainly the previous 4 months.
(2) As séries para o total de beneficiários e de remunerações declaradas à segurança social estão, desde janeiro de 2011, influenciadas pela obrigatoriedade das entidades empregadoras do setor bancário fazerem declarações para o regime geral da segurança social. Desta forma, os universos de referência em 2010 e 2011 diferem substancialmente, pelo que a sua comparação não tem significado. Como tal, os respectivos valores para 2011 são omitidos do quadro. / From January 2011 onwards, the series of total beneficiaries and declared compensation to the social security reflect the mandatory transfer of banking sector companies to the general regime of social security. This transfer renders comparisons between 2010 and 2011 uninformative, as the covered populations differ significantly. Therefore, figures for 2011 are omitted from the table.

## H.3.1 ÍNDICE HARMONIZADO DE PREÇOS NO CONSUMIDOR E ÍNDICE DE PREÇOS NO CONSUMIDOR

**Taxas de variação (em percentagem)**

## HARMONIZED INDEX OF CONSUMER PRICES AND CONSUMER PRICE INDEX

**Rates of change (in percentages)**

Fonte/Source: linha / row (1-4) Instituto Nacional de Estatística e EUROSTAT (5-7); Instituto Nacional de Estatística

| | | Jun 12 | Jul 12 | Ago 12 | Set 12 | Out 12 | Nov 12 | Dez 12 | Jan 13 | Fev 13 | Mar 13 | Abr 13 | Mai 13 | Jun 13 | |
|---|---|---|---|---|---|---|---|---|---|---|---|---|---|---|---|
| | | Jun 12 | Jul 12 | Aug 12 | Sep 12 | Oct 12 | Nov 12 | Dec 12 | Jan 13 | Feb 13 | Mar 13 | Apr 13 | May 13 | Jun 13 | |
| | | 1 | 2 | 3 | 4 | 5 | 6 | 7 | 8 | 9 | 10 | 11 | 12 | 13 | |
| | **IHPC** | | | | | | | | | | | | | | **HICP** |
| 1 | Índice global | 115.77 | 115.98 | 115.92 | 116.37 | 116.54 | 116.11 | 116.38 | 114.90 | 114.77 | 116.72 | 116.79 | 117.07 | 117.13 | Overall Index |
| 2 | Mês corrente/mês anterior M(1,1) | -0.2 | 0.2 | -0.1 | 0.4 | 0.1 | -0.4 | 0.2 | -1.3 | -0.1 | 1.7 | 0.1 | 0.2 | 0.1 | Month-on-month M(1,1) |
| 3 | Mês corrente/mês homólogo M(1,12) | 2.7 | 2.8 | 3.2 | 2.9 | 2.1 | 1.9 | 2.1 | 0.4 | 0.2 | 0.7 | 0.4 | 0.9 | 1.2 | Year-on-year M(1,12) |
| 4 | 12 meses/12 meses homólogos M(12,12) | 3.2 | 3.2 | 3.3 | 3.2 | 3.1 | 2.9 | 2.8 | 2.5 | 2.3 | 2.0 | 1.8 | 1.7 | 1.6 | 12 months moving average M(12,12) |
| | **IPC** | | | | | | | | | | | | | | **CPI** |
| 5 | Mês corrente/mês anterior M(1,1) | -0.22 | -0.02 | -0.14 | 0.62 | 0.31 | -0.31 | 0.01 | -1.24 | -0.12 | 1.65 | 0.01 | 0.17 | 0.05 | Month-on-month M(1,1) |
| 6 | Mês corrente/mês homólogo M(1,12) | 2.71 | 2.77 | 3.08 | 2.88 | 2.13 | 1.89 | 1.92 | 0.17 | -0.03 | 0.45 | 0.18 | 0.71 | 0.98 | Year-on-year M(1,12) |
| 7 | 12 meses/12 meses homólogos M(12,12) | 3.33 | 3.30 | 3.31 | 3.26 | 3.08 | 2.91 | 2.77 | 2.49 | 2.19 | 1.96 | 1.73 | 1.56 | 1.42 | 12 months moving average M(12,12) |

## H.3.2 ÍNDICE HARMONIZADO DE PREÇOS NO CONSUMIDOR

**Taxas de variação (em percentagem)**

## HARMONIZED INDEX OF CONSUMER PRICES

**Rates of change (in percentages)**

Fonte/Source: EUROSTAT

| | | | Jun 12 | Jul 12 | Ago 12 | Set 12 | Out 12 | Nov 12 | Dez 12 | Jan 13 | Fev 13 | Mar 13 | Abr 13 | Mai 13 | Jun 13 | | |
|---|---|---|---|---|---|---|---|---|---|---|---|---|---|---|---|---|---|
| | | | Jun 12 | Jul 12 | Aug 12 | Sep 12 | Oct 12 | Nov 12 | Dec 12 | Jan 13 | Feb 13 | Mar 13 | Apr 13 | May 13 | Jun 13 | | |
| | | | 1 | 2 | 3 | 4 | 5 | 6 | 7 | 8 | 9 | 10 | 11 | 12 | 13 | | |
| 1 | União Europeia | M(1,12) | 2.5 | 2.5 | 2.7 | 2.7 | 2.6 | 2.4 | 2.3 | 2.1 | 2.0 | 1.9 | 1.4 | 1.6 | 1.7 | European Union | M(1,12) |
| 2 | | M(12,12) | 3.0 | 2.9 | 2.9 | 2.8 | 2.8 | 2.7 | 2.6 | 2.6 | 2.5 | 2.4 | 2.3 | 2.2 | 2.2 | | M(12,12) |
| 3 | Área do euro | M(1,12) | 2.4 | 2.4 | 2.6 | 2.6 | 2.5 | 2.2 | 2.2 | 2.0 | 1.8 | 1.7 | 1.2 | 1.4 | 1.6 | Euro area | M(1,12) |
| 4 | | M(12,12) | 2.7 | 2.7 | 2.7 | 2.7 | 2.6 | 2.5 | 2.5 | 2.4 | 2.4 | 2.3 | 2.2 | 2.1 | 2.0 | | M(12,12) |
| 5 | Alemanha | M(1,12) | 2.0 | 1.9 | 2.2 | 2.1 | 2.1 | 1.9 | 2.0 | 1.9 | 1.8 | 1.8 | 1.1 | 1.6 | 1.9 | Germany | M(1,12) |
| 6 | | M(12,12) | 2.4 | 2.4 | 2.4 | 2.3 | 2.2 | 2.2 | 2.1 | 2.1 | 2.0 | 2.0 | 1.9 | 1.9 | 1.8 | | M(12,12) |
| 7 | França | M(1,12) | 2.3 | 2.2 | 2.4 | 2.2 | 2.1 | 1.6 | 1.5 | 1.4 | 1.2 | 1.1 | 0.8 | 0.9 | 1.0 | France | M(1,12) |
| 8 | | M(12,12) | 2.5 | 2.5 | 2.5 | 2.4 | 2.4 | 2.3 | 2.2 | 2.1 | 2.0 | 1.9 | 1.7 | 1.6 | 1.5 | | M(12,12) |
| 9 | Itália | M(1,12) | 3.6 | 3.6 | 3.3 | 3.4 | 2.8 | 2.6 | 2.6 | 2.4 | 2.0 | 1.8 | 1.3 | 1.3 | 1.4 | Italy | M(1,12) |
| 10 | | M(12,12) | 3.4 | 3.5 | 3.6 | 3.6 | 3.5 | 3.4 | 3.3 | 3.2 | 3.1 | 2.9 | 2.7 | 2.5 | 2.3 | | M(12,12) |
| 11 | Espanha | M(1,12) | 1.8 | 2.2 | 2.7 | 3.5 | 3.5 | 3.0 | 3.0 | 2.8 | 2.9 | 2.6 | 1.5 | 1.8 | 2.2 | Spain | M(1,12) |
| 12 | | M(12,12) | 2.4 | 2.3 | 2.3 | 2.3 | 2.4 | 2.4 | 2.4 | 2.5 | 2.6 | 2.7 | 2.6 | 2.6 | 2.6 | | M(12,12) |
| 13 | Países Baixos | M(1,12) | 2.5 | 2.6 | 2.5 | 2.5 | 3.3 | 3.2 | 3.4 | 3.2 | 3.2 | 3.2 | 2.8 | 3.1 | 3.2 | Netherlands | M(1,12) |
| 14 | | M(12,12) | 2.8 | 2.8 | 2.7 | 2.7 | 2.7 | 2.8 | 2.8 | 2.9 | 2.9 | 2.9 | 2.9 | 3.0 | 3.0 | | M(12,12) |
| 15 | Bélgica | M(1,12) | 2.2 | 2.0 | 2.6 | 2.6 | 2.7 | 2.2 | 2.1 | 1.5 | 1.4 | 1.3 | 1.1 | 1.1 | 1.5 | Belgium | M(1,12) |
| 16 | | M(12,12) | 3.2 | 3.0 | 2.9 | 2.9 | 2.8 | 2.7 | 2.6 | 2.5 | 2.3 | 2.2 | 2.0 | 1.9 | 1.8 | | M(12,12) |
| 17 | Áustria | M(1,12) | 2.2 | 2.1 | 2.3 | 2.8 | 2.9 | 2.9 | 2.9 | 2.8 | 2.6 | 2.4 | 2.1 | 2.4 | 2.2 | Austria | M(1,12) |
| 18 | | M(12,12) | 3.1 | 3.0 | 2.8 | 2.8 | 2.7 | 2.6 | 2.6 | 2.6 | 2.6 | 2.5 | 2.5 | 2.5 | 2.5 | | M(12,12) |
| 19 | Grécia | M(1,12) | 1.0 | 0.9 | 1.2 | 0.3 | 0.9 | 0.4 | 0.3 | 0.0 | 0.1 | -0.2 | -0.6 | -0.3 | -0.3 | Greece | M(1,12) |
| 20 | | M(12,12) | 1.9 | 1.8 | 1.8 | 1.6 | 1.4 | 1.2 | 1.0 | 0.9 | 0.7 | 0.6 | 0.4 | 0.3 | 0.2 | | M(12,12) |
| 21 | Portugal | M(1,12) | 2.7 | 2.8 | 3.2 | 2.9 | 2.1 | 1.9 | 2.1 | 0.4 | 0.2 | 0.7 | 0.4 | 0.9 | 1.2 | Portugal | M(1,12) |
| 22 | | M(12,12) | 3.2 | 3.2 | 3.3 | 3.2 | 3.1 | 2.9 | 2.8 | 2.5 | 2.3 | 2.0 | 1.8 | 1.7 | 1.6 | | M(12,12) |
| 23 | Finlândia | M(1,12) | 2.9 | 3.1 | 3.3 | 3.4 | 3.5 | 3.2 | 3.5 | 2.6 | 2.5 | 2.5 | 2.4 | 2.5 | 2.3 | Finland | M(1,12) |
| 24 | | M(12,12) | 3.1 | 3.1 | 3.1 | 3.1 | 3.1 | 3.1 | 3.2 | 3.1 | 3.1 | 3.0 | 3.0 | 2.9 | 2.9 | | M(12,12) |
| 25 | Irlanda | M(1,12) | 1.9 | 2.0 | 2.6 | 2.4 | 2.1 | 1.6 | 1.7 | 1.5 | 1.2 | 0.6 | 0.5 | 0.5 | 0.7 | Ireland | M(1,12) |
| 26 | | M(12,12) | 1.6 | 1.6 | 1.8 | 1.9 | 1.9 | 1.9 | 1.9 | 1.9 | 1.9 | 1.8 | 1.6 | 1.5 | 1.4 | | M(12,12) |
| 27 | Eslovénia | M(1,12) | 2.4 | 2.6 | 3.1 | 3.7 | 3.2 | 2.8 | 3.1 | 2.8 | 2.9 | 2.2 | 1.6 | 1.6 | 2.2 | Slovenia | M(1,12) |
| 28 | | M(12,12) | 2.3 | 2.4 | 2.6 | 2.7 | 2.7 | 2.7 | 2.8 | 2.9 | 2.9 | 2.8 | 2.7 | 2.7 | 2.7 | | M(12,12) |
| 29 | Luxemburgo | M(1,12) | 2.6 | 2.7 | 2.8 | 3.2 | 3.2 | 2.7 | 2.5 | 2.1 | 2.4 | 2.0 | 1.7 | 1.4 | 2.0 | Luxembourg | M(1,12) |
| 30 | | M(12,12) | 3.3 | 3.2 | 3.2 | 3.1 | 3.1 | 3.0 | 2.9 | 2.8 | 2.7 | 2.7 | 2.6 | 2.4 | 2.4 | | M(12,12) |

## H.3.3 ÍNDICE HARMONIZADO DE PREÇOS NO CONSUMIDOR POR AGREGADOS

**Taxas de variação (em percentagem)**

## HARMONIZED INDEX OF CONSUMER PRICES BY AGGREGATES

**Rates of change (in percentage)**

Fonte/Source: Instituto Nacional de Estatística e EUROSTAT

| | | Peso no total (%) | Jun 12 | Jul 12 | Ago 12 | Set 12 | Out 12 | Nov 12 | Dez 12 | Jan 13 | Fev 13 | Mar 13 | Abr 13 | Mai 13 | Jun 13 | |
|---|---|---|---|---|---|---|---|---|---|---|---|---|---|---|---|---|
| | | Weight in total (%) | Jun 12 | Jul 12 | Aug 12 | Sep 12 | Oct 12 | Nov 12 | Dec 12 | Jan 13 | Feb 13 | Mar 13 | Apr 13 | May 13 | Jun 13 | |
| | | | 1 | 2 | 3 | 4 | 5 | 6 | 7 | 8 | 9 | 10 | 11 | 12 | 13 | |
| | **Bens** | **57.5** | | | | | | | | | | | | | | **Goods** |
| **1** | Índice | | 114.56 | 114.10 | 113.64 | 115.12 | 115.95 | 115.46 | 115.10 | 113.13 | 112.71 | 115.44 | 115.63 | 115.81 | 115.63 | Index |
| **2** | Mês corrente/mês anterior M(1,1) | | -0.4 | -0.4 | -0.4 | 1.3 | 0.7 | -0.4 | -0.3 | -1.7 | -0.4 | 2.4 | 0.2 | 0.2 | -0.2 | Month-on-month M(1,1) |
| **3** | Mês corrente/mês homólogo M(1,12) | | 2.3 | 2.4 | 2.9 | 2.5 | 1.6 | 1.2 | 1.2 | -0.4 | -0.6 | -0.1 | -0.2 | 0.7 | 0.9 | Year-on-year M(1,12) |
| **4** | 12 meses/12 meses homólogos M(12,12) | | 3.7 | 3.6 | 3.5 | 3.4 | 3.1 | 2.8 | 2.5 | 2.1 | 1.8 | 1.5 | 1.3 | 1.1 | 1.0 | 12 months moving average M(12,12) |
| | **Alimentares** | **22.7** | | | | | | | | | | | | | | **Food** |
| **5** | Índice | | 115.70 | 116.92 | 116.32 | 116.22 | 116.95 | 116.85 | 116.88 | 117.46 | 117.33 | 117.68 | 117.66 | 118.77 | 119.18 | Index |
| **6** | Mês corrente/mês anterior M(1,1) | | 0.6 | 1.1 | -0.5 | -0.1 | 0.6 | -0.1 | 0.0 | 0.5 | -0.1 | 0.3 | 0.0 | 0.9 | 0.3 | Month-on-month M(1,1) |
| **7** | Mês corrente/mês homólogo M(1,12) | | 3.6 | 4.3 | 3.6 | 3.3 | 3.5 | 3.5 | 3.5 | 2.7 | 2.5 | 2.5 | 2.3 | 3.2 | 3.0 | Year-on-year M(1,12) |
| **8** | 12 meses/12 meses homólogos M(12,12) | | 3.0 | 3.1 | 3.2 | 3.3 | 3.3 | 3.4 | 3.4 | 3.4 | 3.3 | 3.3 | 3.2 | 3.2 | 3.2 | 12 months moving average M(12,12) |
| | **Não transformados** | **9.9** | | | | | | | | | | | | | | **Unprocessed** |
| **9** | Índice | | 108.85 | 110.79 | 109.79 | 109.31 | 110.53 | 109.98 | 109.95 | 110.87 | 110.40 | 110.39 | 110.41 | 112.53 | 113.47 | Index |
| **10** | Mês corrente/mês anterior M(1,1) | | 1.1 | 1.8 | -0.9 | -0.4 | 1.1 | -0.5 | 0.0 | 0.8 | -0.4 | 0.0 | 0.0 | 1.9 | 0.8 | Month-on-month M(1,1) |
| **11** | Mês corrente/mês homólogo M(1,12) | | 2.8 | 4.7 | 3.5 | 3.0 | 3.3 | 2.7 | 3.0 | 2.8 | 2.2 | 2.6 | 2.6 | 4.5 | 4.2 | Year-on-year M(1,12) |
| **12** | 12 meses/12 meses homólogos M(12,12) | | 2.1 | 2.3 | 2.6 | 2.7 | 2.8 | 2.8 | 2.8 | 2.8 | 2.7 | 2.8 | 2.9 | 3.1 | 3.3 | 12 months moving average M(12,12) |
| | **Transformados** | **12.8** | | | | | | | | | | | | | | **Processed** |
| **13** | Índice | | 122.81 | 123.35 | 123.13 | 123.39 | 123.66 | 123.98 | 124.07 | 124.36 | 124.51 | 125.19 | 125.13 | 125.37 | 125.32 | Index |
| **14** | Mês corrente/mês anterior M(1,1) | | 0.2 | 0.4 | -0.2 | 0.2 | 0.2 | 0.3 | 0.1 | 0.2 | 0.1 | 0.5 | 0.0 | 0.2 | 0.0 | Month-on-month M(1,1) |
| **15** | Mês corrente/mês homólogo M(1,12) | | 4.2 | 4.0 | 3.6 | 3.5 | 3.7 | 4.3 | 3.8 | 2.7 | 2.7 | 2.4 | 2.0 | 2.3 | 2.0 | Year-on-year M(1,12) |
| **16** | 12 meses/12 meses homólogos M(12,12) | | 3.7 | 3.8 | 3.8 | 3.8 | 3.8 | 3.9 | 4.0 | 3.9 | 3.8 | 3.6 | 3.4 | 3.3 | 3.1 | 12 months moving average M(12,12) |
| | **Industriais** | **34.8** | | | | | | | | | | | | | | **Industrial** |
| **17** | Índice | | 114.02 | 112.65 | 112.25 | 114.59 | 115.48 | 114.77 | 114.21 | 110.61 | 110.00 | 114.26 | 114.58 | 114.16 | 113.62 | Index |
| **18** | Mês corrente/mês anterior M(1,1) | | -1.0 | -1.2 | -0.4 | 2.1 | 0.8 | -0.6 | -0.5 | -3.2 | -0.6 | 3.9 | 0.3 | -0.4 | -0.5 | Month-on-month M(1,1) |
| **19** | Mês corrente/mês homólogo M(1,12) | | 1.7 | 1.4 | 2.6 | 2.1 | 0.6 | -0.1 | 0.0 | -2.4 | -2.5 | -1.5 | -1.5 | -0.9 | -0.4 | Year-on-year M(1,12) |
| **20** | 12 meses/12 meses homólogos M(12,12) | | 4.0 | 3.8 | 3.7 | 3.5 | 3.0 | 2.4 | 2.0 | 1.5 | 0.9 | 0.5 | 0.2 | -0.1 | -0.2 | 12 months moving average M(12,12) |
| | **Energéticos** | **8.6** | | | | | | | | | | | | | | **Energy** |
| **21** | Índice | | 146.21 | 146.89 | 150.22 | 151.69 | 150.63 | 148.04 | 147.21 | 148.39 | 150.26 | 149.60 | 147.84 | 146.38 | 146.28 | Index |
| **22** | Mês corrente/mês anterior M(1,1) | | -1.5 | 0.5 | 2.3 | 1.0 | -0.7 | -1.7 | -0.6 | 0.8 | 1.3 | -0.4 | -1.2 | -1.0 | -0.1 | Month-on-month M(1,1) |
| **23** | Mês corrente/mês homólogo M(1,12) | | 9.2 | 9.5 | 12.1 | 12.7 | 7.0 | 4.9 | 4.6 | 2.0 | 2.3 | 0.1 | -2.0 | -1.4 | 0.0 | Year-on-year M(1,12) |
| **24** | 12 meses/12 meses homólogos M(12,12) | | 11.8 | 11.7 | 11.8 | 11.9 | 11.1 | 10.2 | 9.5 | 8.7 | 7.9 | 6.9 | 5.8 | 4.9 | 4.1 | 12 months moving average M(12,12) |
| | **Não energéticos** | **26.2** | | | | | | | | | | | | | | **Non-energy** |
| **25** | Índice | | 100.96 | 98.74 | 96.80 | 99.51 | 101.20 | 101.27 | 100.82 | 96.33 | 95.20 | 100.33 | 101.10 | 100.95 | 100.33 | Index |
| **26** | Mês corrente/mês anterior M(1,1) | | -0.6 | -2.2 | -2.0 | 2.8 | 1.7 | 0.1 | -0.4 | -4.5 | -1.2 | 5.4 | 0.8 | -0.1 | -0.6 | Month-on-month M(1,1) |
| **27** | Mês corrente/mês homólogo M(1,12) | | -2.4 | -3.0 | -2.7 | -3.5 | -3.0 | -2.9 | -2.6 | -3.9 | -3.9 | -2.0 | -1.2 | -0.6 | -0.6 | Year-on-year M(1,12) |
| **28** | 12 meses/12 meses homólogos M(12,12) | | 0.0 | -0.3 | -0.5 | -1.0 | -1.4 | -1.7 | -2.1 | -2.4 | -2.7 | -2.8 | -2.8 | -2.6 | -2.5 | 12 months moving average M(12,12) |
| | **Serviços** | **42.5** | | | | | | | | | | | | | | **Services** |
| **29** | Índice | | 117.66 | 118.85 | 119.38 | 118.34 | 117.54 | 117.20 | 118.37 | 117.57 | 117.85 | 118.72 | 118.62 | 119.04 | 119.42 | Index |
| **30** | Mês corrente/mês anterior M(1,1) | | 0.2 | 1.0 | 0.4 | -0.9 | -0.7 | -0.3 | 1.0 | -0.7 | 0.2 | 0.7 | -0.1 | 0.4 | 0.3 | Month-on-month M(1,1) |
| **31** | Mês corrente/mês homólogo M(1,12) | | 3.3 | 3.2 | 3.4 | 3.5 | 3.0 | 3.0 | 3.4 | 1.7 | 1.3 | 1.7 | 1.2 | 1.4 | 1.5 | Year-on-year M(1,12) |
| **32** | 12 meses/12 meses homólogos M(12,12) | | 2.7 | 2.7 | 2.8 | 2.9 | 3.0 | 3.1 | 3.2 | 3.1 | 2.9 | 2.8 | 2.6 | 2.5 | 2.3 | 12 months moving average M(12,12) |

Fonte/Source: Instituto Nacional de Estatística

| | Peso no total (%) | Jun 12 | Jul 12 | Ago 12 | Set 12 | Out 12 | Nov 12 | Dez 12 | Jan 13 | Fev 13 | Mar 13 | Abr 13 | Mai 13 | Jun 13 | |
|---|---|---|---|---|---|---|---|---|---|---|---|---|---|---|---|
| | Weight in total (%) | Jun 12 | Jul 12 | Aug 12 | Sep 12 | Oct 12 | Nov 12 | Dec 12 | Jan 13 | Feb 13 | Mar 13 | Apr 13 | May 13 | Jun 13 | |
| | | 1 | 2 | 3 | 4 | 5 | 6 | 7 | 8 | 9 | 10 | 11 | 12 | 13 | |
| **Produtos alimentares e bebidas não alcoólicas** | **19.6** | | | | | | | | | | | | | | **Food and non-alcoholic beverages** |
| **1** Mês corrente/mês anterior M(1,1)..... | | 0.65 | 1.02 | -0.51 | -0.09 | 0.75 | -0.07 | 0.05 | 0.51 | -0.20 | 0.01 | -0.11 | 1.05 | 0.39 | Month-on-month M(1,1)..... |
| **2** Mês corrente/mês homólogo M(1,12)..... | | 3.34 | 4.04 | 3.27 | 2.93 | 3.18 | 3.29 | 3.21 | 2.29 | 2.00 | 2.15 | 2.02 | 3.10 | 2.84 | Year-on-year M(1,12)..... |
| **3** 12 meses/12 meses homólogos M(12,12)..... | | 2.49 | 2.68 | 2.84 | 2.93 | 3.02 | 3.12 | 3.20 | 3.11 | 2.99 | 2.93 | 2.86 | 2.90 | 2.86 | 12 months moving average M(12,12)..... |
| **Bebidas alcoólicas e tabaco** | **3.6** | | | | | | | | | | | | | | **Alcoholic beverages and tobacco** |
| **4** Mês corrente/mês anterior M(1,1)..... | | 0.16 | 1.18 | -0.48 | -0.05 | -0.03 | -0.17 | -0.09 | 0.39 | 0.34 | 1.87 | 0.44 | 0.44 | 0.09 | Month-on-month M(1,1)..... |
| **5** Mês corrente/mês homólogo M(1,12)..... | | 4.72 | 5.78 | 5.22 | 5.14 | 5.18 | 4.92 | 4.79 | 5.00 | 5.12 | 4.46 | 3.74 | 4.06 | 3.98 | Year-on-year M(1,12)..... |
| **6** 12 meses/12 meses homólogos M(12,12)..... | | 5.73 | 5.49 | 5.27 | 5.09 | 4.93 | 4.80 | 4.74 | 4.78 | 5.00 | 5.00 | 4.91 | 4.84 | 4.77 | 12 months moving average M(12,12)..... |
| **Vestuário e calçado** | **6.7** | | | | | | | | | | | | | | **Clothing and footwear** |
| **7** Mês corrente/mês anterior M(1,1)..... | | -1.31 | -11.11 | -11.11 | 20.55 | 5.95 | 0.40 | -2.41 | -18.90 | -5.21 | 25.87 | 2.05 | 0.09 | -1.16 | Month-on-month M(1,1)..... |
| **8** Mês corrente/mês homólogo M(1,12)..... | | -5.31 | -5.00 | -4.30 | -7.35 | -5.79 | -5.59 | -4.84 | -5.19 | -4.94 | -4.53 | -3.63 | -3.55 | -3.40 | Year-on-year M(1,12)..... |
| **9** 12 meses/12 meses homólogos M(12,12)..... | | -4.66 | -4.50 | -3.91 | -4.39 | -4.78 | -5.15 | -5.24 | -5.36 | -5.51 | -5.39 | -5.19 | -5.02 | -4.86 | 12 months moving average M(12,12)..... |
| **Habitação, água, eletricidade, gás e outros combustíveis** | **9.3** | | | | | | | | | | | | | | **Housing, water, electricity, gas and other fuels** |
| **10** Mês corrente/mês anterior M(1,1)..... | | -0.01 | 0.44 | 0.10 | 0.34 | 0.25 | 0.04 | 0.24 | 0.81 | 0.38 | 0.05 | -0.15 | -0.09 | -0.22 | Month-on-month M(1,1)..... |
| **11** Mês corrente/mês homólogo M(1,12)..... | | 10.04 | 10.35 | 10.47 | 10.85 | 4.88 | 4.81 | 5.02 | 3.60 | 3.48 | 3.11 | 2.67 | 2.42 | 2.20 | Year-on-year M(1,12)..... |
| **12** 12 meses/12 meses homólogos M(12,12)..... | | 8.73 | 9.18 | 9.65 | 10.15 | 9.63 | 9.14 | 8.72 | 8.20 | 7.67 | 7.10 | 6.49 | 5.85 | 5.21 | 12 months moving average M(12,12)..... |
| **Acessórios para o lar, equipamento doméstico e manutenção corrente da habitação** | **6.4** | | | | | | | | | | | | | | **Furnishings, household equipment and routine maintenance of the house** |
| **13** Mês corrente/mês anterior M(1,1)..... | | -0.27 | -0.01 | -0.03 | -0.06 | 0.19 | -0.09 | 0.04 | -0.20 | -0.13 | 0.04 | 0.17 | -0.06 | 0.01 | Month-on-month M(1,1)..... |
| **14** Mês corrente/mês homólogo M(1,12)..... | | -0.60 | -0.80 | -0.55 | -0.75 | -0.62 | -0.65 | -0.45 | -0.41 | -0.25 | -0.24 | -0.21 | -0.41 | -0.13 | Year-on-year M(1,12)..... |
| **15** 12 meses/12 meses homólogos M(12,12)..... | | 0.51 | 0.31 | 0.15 | -0.03 | -0.20 | -0.35 | -0.47 | -0.50 | -0.49 | -0.48 | -0.48 | -0.50 | -0.46 | 12 months moving average M(12,12)..... |
| **Saúde** | **7.0** | | | | | | | | | | | | | | **Health** |
| **16** Mês corrente/mês anterior M(1,1)..... | | -0.96 | -0.42 | -0.50 | -0.00 | 0.96 | 0.17 | 0.12 | 1.71 | 0.03 | 0.31 | 0.69 | -0.06 | -0.45 | Month-on-month M(1,1)..... |
| **17** Mês corrente/mês homólogo M(1,12)..... | | -0.15 | -2.06 | -2.03 | -1.80 | -2.23 | -2.00 | -1.77 | -3.01 | -1.68 | -0.83 | 0.14 | 2.04 | 2.57 | Year-on-year M(1,12)..... |
| **18** 12 meses/12 meses homólogos M(12,12)..... | | 4.15 | 3.58 | 3.03 | 2.40 | 1.72 | 1.10 | 0.36 | -0.39 | -0.87 | -1.22 | -1.40 | -1.29 | -1.07 | 12 months moving average M(12,12)..... |
| **Transportes** | **14.3** | | | | | | | | | | | | | | **Transport** |
| **19** Mês corrente/mês anterior M(1,1)..... | | -1.13 | 0.69 | 1.95 | -0.40 | -0.77 | -1.77 | 0.20 | -1.87 | 0.95 | 1.02 | -1.94 | -0.32 | 0.82 | Month-on-month M(1,1)..... |
| **20** Mês corrente/mês homólogo M(1,12)..... | | 2.31 | 2.10 | 3.84 | 3.78 | 3.27 | 1.64 | 1.67 | -1.42 | -1.60 | -1.96 | -4.38 | -3.42 | -1.52 | Year-on-year M(1,12)..... |
| **21** 12 meses/12 meses homólogos M(12,12)..... | | 5.93 | 5.43 | 5.04 | 4.61 | 4.15 | 3.63 | 3.27 | 2.78 | 2.21 | 1.65 | 0.96 | 0.45 | 0.13 | 12 months moving average M(12,12)..... |
| **Comunicações** | **3.7** | | | | | | | | | | | | | | **Communications** |
| **22** Mês corrente/mês anterior M(1,1)..... | | -0.02 | -0.28 | 0.00 | -0.07 | -0.26 | -0.00 | 0.00 | -0.50 | 1.06 | 0.00 | 0.56 | 0.01 | 0.00 | Month-on-month M(1,1)..... |
| **23** Mês corrente/mês homólogo M(1,12)..... | | 0.73 | 0.47 | 0.50 | 0.67 | 0.69 | 0.70 | 0.78 | -1.45 | -0.41 | -0.58 | 0.15 | 0.50 | 0.53 | Year-on-year M(1,12)..... |
| **24** 12 meses/12 meses homólogos M(12,12)..... | | 1.28 | 1.11 | 0.95 | 0.81 | 0.69 | 0.57 | 0.46 | 0.31 | 0.26 | 0.19 | 0.18 | 0.23 | 0.21 | 12 months moving average M(12,12)..... |
| **Lazer, recreação e cultura** | **7.9** | | | | | | | | | | | | | | **Recreation and culture** |
| **25** Mês corrente/mês anterior M(1,1)..... | | 0.17 | 1.14 | 0.64 | -0.42 | -0.66 | -0.09 | 0.83 | 0.22 | -0.56 | -0.05 | 0.18 | -0.50 | 0.12 | Month-on-month M(1,1)..... |
| **26** Mês corrente/mês homólogo M(1,12)..... | | 0.51 | 0.89 | 1.33 | 2.17 | 1.87 | 2.05 | 1.81 | 2.08 | 0.92 | 1.60 | 1.44 | 0.88 | 0.83 | Year-on-year M(1,12)..... |
| **27** 12 meses/12 meses homólogos M(12,12)..... | | 0.18 | 0.18 | 0.25 | 0.45 | 0.61 | 0.80 | 0.91 | 1.12 | 1.16 | 1.30 | 1.38 | 1.46 | 1.49 | 12 months moving average M(12,12)..... |
| **Educação** | **1.6** | | | | | | | | | | | | | | **Education** |
| **28** Mês corrente/mês anterior M(1,1)..... | | -0.00 | -0.00 | 0.02 | 0.03 | 1.43 | 0.04 | -0.01 | 0.01 | -0.06 | 0.00 | -0.00 | 0.03 | -0.00 | Month-on-month M(1,1)..... |
| **29** Mês corrente/mês homólogo M(1,12)..... | | 1.52 | 1.52 | 1.42 | 1.48 | 1.33 | 1.43 | 1.42 | 1.44 | 1.41 | 1.44 | 1.45 | 1.49 | 1.49 | Year-on-year M(1,12)..... |
| **30** 12 meses/12 meses homólogos M(12,12)..... | | 1.77 | 1.71 | 1.65 | 1.59 | 1.55 | 1.53 | 1.50 | 1.49 | 1.47 | 1.46 | 1.45 | 1.45 | 1.44 | 12 months moving average M(12,12)..... |
| **Restaurantes e hotéis** | **9.5** | | | | | | | | | | | | | | **Restaurants and hotels** |
| **31** Mês corrente/mês anterior M(1,1)..... | | 0.10 | 0.48 | 0.20 | -0.01 | -0.18 | -0.00 | -0.05 | 0.18 | 0.15 | 0.33 | 0.63 | 0.48 | -0.03 | Month-on-month M(1,1)..... |
| **32** Mês corrente/mês homólogo M(1,12)..... | | 4.61 | 4.98 | 5.08 | 4.87 | 4.76 | 4.72 | 4.53 | 2.15 | 1.60 | 1.81 | 1.95 | 2.31 | 2.18 | Year-on-year M(1,12)..... |
| **33** 12 meses/12 meses homólogos M(12,12)..... | | 2.61 | 2.93 | 3.27 | 3.57 | 3.89 | 4.19 | 4.47 | 4.36 | 4.16 | 3.98 | 3.79 | 3.59 | 3.39 | 12 months moving average M(12,12)..... |
| **Bens e serviços diversos** | **10.5** | | | | | | | | | | | | | | **Miscellaneous goods and services** |
| **34** Mês corrente/mês anterior M(1,1)..... | | -0.11 | -0.21 | 0.14 | 0.08 | -0.04 | -0.11 | -0.13 | -0.27 | 0.18 | 0.31 | 0.20 | -0.04 | -0.21 | Month-on-month M(1,1)..... |
| **35** Mês corrente/mês homólogo M(1,12)..... | | 1.27 | 0.85 | 1.04 | 0.94 | 0.60 | 0.67 | 0.36 | -0.36 | -0.34 | -0.02 | 0.07 | -0.00 | -0.10 | Year-on-year M(1,12)..... |
| **36** 12 meses/12 meses homólogos M(12,12)..... | | 1.65 | 1.54 | 1.45 | 1.37 | 1.27 | 1.21 | 1.11 | 0.94 | 0.76 | 0.65 | 0.54 | 0.42 | 0.31 | 12 months moving average M(12,12)..... |

# ESTATÍSTICAS DE EMISSÃO MONETÁRIA

## *STATISTICS ON CURRENCY ISSUANCE*

I


Emissão de notas I.1
*Banknotes issuance*

Emissão de moedas I.2
*Coins issuance*

## I .1.1 NOTAS COLOCADAS EM CIRCULAÇÃO PELO BANCO DE PORTUGAL*

**Por denominação: Euros (€)**

## BANKNOTES PUT INTO CIRCULATION BY THE BANCO DE PORTUGAL*

**By denomination: Euros (€)**

Fonte / Source: Banco de Portugal

Quantidade ($10^6$ notas) / Valor ($10^6$ euros) / Quantity ($10^6$ banknotes) / Value ($10^6$ euros)

| | | 500 | | 200 | | 100 | | 50 | | 20 | | 10 | | 5 | | Total | |
|---|---|---|---|---|---|---|---|---|---|---|---|---|---|---|---|---|---|
| | | Quantidade | Valor | Quantidade | Valor | Quantidade | Valor | Quantidade | Valor | Quantidade | Valor | Quantidade | Valor | Quantidade | Valor | Quantidade | Valor |
| | | Quantity | Value | Quantity | Value | Quantity | Value | Quantity | Value | Quantity | Value | Quantity | Value | Quantity | Value | Quantity | Value |
| | | 1 | 2 | 3 | 4 | 5 | 6 | 7 | 8 | 9 | 10 | 11 | 12 | 13 | 14 | 15 | 16 |
| **07** | | 0.6 | 297.3 | -1.8 | -360.7 | -9.5 | -947.3 | -42.1 | -2 104.2 | 234.7 | 4 694.5 | 104.0 | 1 040.3 | 84.3 | 421.4 | 370.3 | 3 041.3 |
| **08** | | 0.5 | 249.3 | -2.4 | -484.7 | -14.6 | -1 462.8 | -70.4 | -3 522.3 | 260.8 | 5 216.3 | 115.6 | 1 155.6 | 84.6 | 423.1 | 374.0 | 1 574.5 |
| **09** | | 0.4 | 193.7 | -3.0 | -590.7 | -19.0 | -1 895.6 | -94.7 | -4 736.0 | 297.1 | 5 941.6 | 132.5 | 1 324.7 | 85.0 | 425.1 | 398.3 | 662.7 |
| **10** | | 0.6 | 291.7 | -3.4 | -675.3 | -22.9 | -2 290.6 | -114.6 | -5 730.2 | 342.0 | 6 840.9 | 147.6 | 1 476.4 | 84.1 | 420.4 | 433.5 | 333.3 |
| **11** | | 0.4 | 192.1 | -4.0 | -791.8 | -28.0 | -2 796.7 | -144.2 | -7 211.7 | 365.9 | 7 317.1 | 151.6 | 1 516.0 | 81.2 | 406.2 | 422.9 | -1 368.8 |
| **12** | | -0.3 | -169.8 | -4.7 | -932.3 | -34.3 | -3 425.5 | -181.9 | -9 092.6 | 381.4 | 7 628.0 | 158.0 | 1 580.0 | 78.1 | 390.7 | 396.4 | -4 021.6 |
| **12** | Jan | 0.3 | 158.1 | -4.0 | -806.0 | -28.6 | -2 856.4 | -148.5 | -7 423.4 | 357.1 | 7 142.7 | 143.5 | 1 434.9 | 79.3 | 396.3 | 399.2 | -1 953.7 |
| | Fev | 0.3 | 125.4 | -4.1 | -814.8 | -29.0 | -2 898.9 | -151.3 | -7 566.1 | 355.5 | 7 109.0 | 141.7 | 1 417.5 | 78.6 | 392.8 | 391.6 | -2 235.2 |
| | Mar | 0.2 | 87.7 | -4.1 | -826.3 | -29.5 | -2 946.4 | -154.1 | -7 706.9 | 357.6 | 7 152.8 | 143.8 | 1 438.2 | 78.3 | 391.3 | 392.2 | -2 409.6 |
| | Abr | 0.1 | 43.2 | -4.2 | -838.1 | -30.0 | -3 000.1 | -157.8 | -7 888.8 | 358.2 | 7 164.4 | 145.2 | 1 451.7 | 78.2 | 390.8 | 389.7 | -2 677.0 |
| | Mai | 0.0 | 7.2 | -4.3 | -850.0 | -30.5 | -3 054.0 | -161.4 | -8 071.3 | 356.8 | 7 135.8 | 143.5 | 1 435.2 | 77.9 | 389.7 | 382.0 | -3 007.4 |
| | Jun | -0.0 | -19.0 | -4.3 | -859.6 | -31.0 | -3 096.6 | -163.8 | -8 188.8 | 362.5 | 7 250.7 | 147.3 | 1 472.9 | 77.8 | 389.0 | 388.5 | -3 051.3 |
| | Jul | -0.1 | -42.2 | -4.3 | -869.1 | -31.4 | -3 136.0 | -164.8 | -8 241.2 | 368.4 | 7 368.5 | 150.1 | 1 501.5 | 78.3 | 391.3 | 396.2 | -3 027.3 |
| | Ago | -0.2 | -107.1 | -4.5 | -891.6 | -32.4 | -3 237.7 | -171.7 | -8 582.9 | 367.9 | 7 357.2 | 149.9 | 1 498.9 | 78.0 | 390.1 | 387.1 | -3 573.1 |
| | Set | -0.3 | -138.4 | -4.5 | -905.4 | -33.1 | -3 308.4 | -176.5 | -8 827.5 | 364.6 | 7 291.0 | 146.8 | 1 467.9 | 77.1 | 385.5 | 374.0 | -4 035.2 |
| | Out | -0.3 | -157.6 | -4.6 | -916.1 | -33.6 | -3 364.5 | -180.1 | -9 006.7 | 365.2 | 7 304.7 | 147.0 | 1 469.7 | 77.0 | 384.8 | 370.5 | -4 285.7 |
| | Nov | -0.3 | -165.4 | -4.6 | -924.9 | -34.1 | -3 407.4 | -182.5 | -9 125.7 | 366.0 | 7 320.9 | 146.5 | 1 465.3 | 76.4 | 382.1 | 367.5 | -4 455.1 |
| | Dez | -0.3 | -169.8 | -4.7 | -932.3 | -34.3 | -3 425.5 | -181.9 | -9 092.6 | 381.4 | 7 628.0 | 158.0 | 1 580.0 | 78.1 | 390.7 | 396.4 | -4 021.6 |
| **13** | Jan | -0.4 | -202.9 | -4.7 | -945.6 | -34.9 | -3 485.2 | -186.1 | -9 305.1 | 371.3 | 7 426.7 | 147.2 | 1 472.3 | 76.1 | 380.6 | 368.6 | -4 659.2 |
| | Fev | -0.4 | -223.3 | -4.8 | -953.9 | -35.2 | -3 524.3 | -188.1 | -9 404.6 | 372.1 | 7 442.8 | 147.0 | 1 470.2 | 75.8 | 379.0 | 366.4 | -4 814.1 |
| | Mar | -0.4 | -210.3 | -4.8 | -958.9 | -35.5 | -3 550.1 | -189.2 | -9 460.2 | 385.5 | 7 710.0 | 158.3 | 1 583.1 | 77.2 | 386.2 | 391.1 | -4 500.2 |
| | Abr | -0.3 | -154.3 | -4.8 | -959.2 | -35.8 | -3 577.3 | -191.7 | -9 583.7 | 382.9 | 7 657.9 | 152.9 | 1 528.7 | 76.1 | 380.6 | 379.3 | -4 707.4 |
| | Mai | -0.2 | -119.4 | -4.8 | -964.9 | -36.1 | -3 610.2 | -194.2 | -9 712.3 | 384.4 | 7 688.1 | 152.3 | 1 522.8 | 76.0 | 380.0 | 377.3 | -4 815.8 |
| | Jun | -0.2 | -120.5 | -4.9 | -970.5 | -36.4 | -3 641.2 | -196.3 | -9 817.0 | 388.8 | 7 775.5 | 154.5 | 1 545.0 | 76.5 | 382.7 | 382.0 | -4 845.9 |

* O valor das notas colocadas em circulação pelo Banco de Portugal obtém-se por diferença entre os valores totais acumulados de notas saídas e entradas no banco central desde a introdução do euro. Pelo facto de existirem em circulação em Portugal notas emitidas por outros bancos centrais da área do euro que, num dado momento, podem ser depositadas no Banco de Portugal, este indicador pode apresentar valores negativos. / The value of banknotes put into circulation by the Banco de Portugal is calculated by the difference between the cumulated total number of banknotes issued and returned by and to the central bank since the introduction of the euro. As there are banknotes in circulation in Portugal which have been issued by other euro area national central banks that, at a particular moment, can be deposited in the Banco de Portugal, this indicator may record negative values.

## I .1.2 NOTAS COLOCADAS EM CIRCULAÇÃO PELO EUROSISTEMA

**Por denominação: Euros (€)**

## BANKNOTES PUT INTO CIRCULATION BY THE EUROSYSTEM

**By denomination: Euros (€)**

Fonte / Source: Banco Central Europeu / European Central Bank

Quantidade ($10^6$ notas) / Valor ($10^9$ euros) / Quantity ($10^6$ banknotes) / Value ($10^9$ euros)

| | | 500 | | 200 | | 100 | | 50 | | 20 | | 10 | | 5 | | Total | |
|---|---|---|---|---|---|---|---|---|---|---|---|---|---|---|---|---|---|
| | | Quantidade | Valor | Quantidade | Valor | Quantidade | Valor | Quantidade | Valor | Quantidade | Valor | Quantidade | Valor | Quantidade | Valor | Quantidade | Valor |
| | | Quantity | Value | Quantity | Value | Quantity | Value | Quantity | Value | Quantity | Value | Quantity | Value | Quantity | Value | Quantity | Value |
| | | 1 | 2 | 3 | 4 | 5 | 6 | 7 | 8 | 9 | 10 | 11 | 12 | 13 | 14 | 15 | 16 |
| **07** | | 453 | 226 | 156 | 31 | 1 209 | 121 | 4 442 | 222 | 2 468 | 49 | 1 965 | 20 | 1 421 | 7 | 12 114 | 677 |
| **08** | | 530 | 265 | 170 | 34 | 1 381 | 138 | 4 912 | 246 | 2 618 | 52 | 2 030 | 20 | 1 476 | 7 | 13 116 | 763 |
| **09** | | 564 | 282 | 178 | 36 | 1 472 | 147 | 5 199 | 260 | 2 690 | 54 | 2 042 | 20 | 1 498 | 7 | 13 643 | 806 |
| **10** | | 576 | 288 | 181 | 36 | 1 551 | 155 | 5 550 | 278 | 2 752 | 55 | 2 039 | 20 | 1 522 | 8 | 14 171 | 840 |
| **11** | | 599 | 300 | 181 | 36 | 1 650 | 165 | 6 045 | 302 | 2 853 | 57 | 2 073 | 21 | 1 546 | 8 | 14 948 | 889 |
| **12** | | 587 | 294 | 184 | 37 | 1 706 | 171 | 6 437 | 322 | 2 988 | 60 | 2 171 | 22 | 1 613 | 8 | 15 687 | 913 |
| **11** | Dez | 599 | 300 | 181 | 36 | 1 650 | 165 | 6 045 | 302 | 2 853 | 57 | 2 073 | 21 | 1 546 | 8 | 14 948 | 889 |
| **12** | Jan | 596 | 298 | 181 | 36 | 1 624 | 162 | 5 835 | 292 | 2 679 | 54 | 1 943 | 19 | 1 489 | 7 | 14 346 | 869 |
| | Fev | 593 | 297 | 181 | 36 | 1 623 | 162 | 5 841 | 292 | 2 665 | 53 | 1 933 | 19 | 1 485 | 7 | 14 322 | 867 |
| | Mar | 592 | 296 | 181 | 36 | 1 633 | 163 | 5 868 | 293 | 2 695 | 54 | 1 964 | 20 | 1 496 | 7 | 14 429 | 870 |
| | Abr | 589 | 295 | 183 | 37 | 1 636 | 164 | 5 928 | 296 | 2 749 | 55 | 2 014 | 20 | 1 518 | 8 | 14 617 | 874 |
| | Mai | 591 | 295 | 185 | 37 | 1 652 | 165 | 6 031 | 302 | 2 787 | 56 | 2 042 | 20 | 1 536 | 8 | 14 824 | 883 |
| | Jun | 594 | 297 | 187 | 37 | 1 675 | 167 | 6 146 | 307 | 2 819 | 56 | 2 042 | 20 | 1 537 | 8 | 14 999 | 894 |
| | Jul | 595 | 298 | 187 | 37 | 1 682 | 168 | 6 191 | 310 | 2 844 | 57 | 2 047 | 20 | 1 539 | 8 | 15 085 | 898 |
| | Ago | 594 | 297 | 186 | 37 | 1 680 | 168 | 6 189 | 309 | 2 836 | 57 | 2 041 | 20 | 1 539 | 8 | 15 064 | 896 |
| | Set | 593 | 296 | 185 | 37 | 1 673 | 167 | 6 152 | 308 | 2 808 | 56 | 2 030 | 20 | 1 539 | 8 | 14 980 | 892 |
| | Out | 591 | 296 | 185 | 37 | 1 675 | 167 | 6 146 | 307 | 2 798 | 56 | 2 036 | 20 | 1 543 | 8 | 14 975 | 891 |
| | Nov | 590 | 295 | 185 | 37 | 1 677 | 168 | 6 139 | 307 | 2 769 | 55 | 2 014 | 20 | 1 539 | 8 | 14 913 | 890 |
| | Dez | 587 | 294 | 184 | 37 | 1 706 | 171 | 6 437 | 322 | 2 988 | 60 | 2 171 | 22 | 1 613 | 8 | 15 687 | 913 |
| **13** | Jan | 582 | 291 | 182 | 36 | 1 668 | 167 | 6 119 | 306 | 2 737 | 55 | 1 981 | 20 | 1 533 | 8 | 14 803 | 883 |
| | Fev | 581 | 291 | 182 | 36 | 1 666 | 167 | 6 096 | 305 | 2 720 | 54 | 1 960 | 20 | 1 517 | 8 | 14 723 | 880 |
| | Mar | 583 | 292 | 183 | 37 | 1 684 | 168 | 6 287 | 314 | 2 864 | 57 | 2 045 | 20 | 1 550 | 8 | 15 195 | 896 |
| | Abr | 586 | 293 | 184 | 37 | 1 703 | 170 | 6 334 | 317 | 2 841 | 57 | 2 025 | 20 | 1 540 | 8 | 15 214 | 902 |
| | Mai | 583 | 291 | 187 | 37 | 1 722 | 172 | 6 383 | 319 | 2 845 | 57 | 2 033 | 20 | 1 584 | 8 | 15 337 | 905 |

## I .1.3 DEPÓSITOS DE NOTAS REALIZADOS NO BANCO DE PORTUGAL
**Por denominação: Euros (€)**

## DEPOSITS OF BANKNOTES IN THE BANCO DE PORTUGAL
**By denomination: Euros (€)**

Fonte / Source: Banco de Portugal

Quantidade ($10^3$ notas) / Valor ($10^3$ euros) / Quantity ($10^3$ banknotes) / Value ($10^3$ euros)

| | | 500 | | 200 | | 100 | | 50 | | 20 | | 10 | | 5 | | Total | |
|---|---|---|---|---|---|---|---|---|---|---|---|---|---|---|---|---|---|
| | | Quantidade | Valor | Quantidade | Valor | Quantidade | Valor | Quantidade | Valor | Quantidade | Valor | Quantidade | Valor | Quantidade | Valor | Quantidade | Valor |
| | | Quantity | Value | Quantity | Value | Quantity | Value | Quantity | Value | Quantity | Value | Quantity | Value | Quantity | Value | Quantity | Value |
| | | 1 | 2 | 3 | 4 | 5 | 6 | 7 | 8 | 9 | 10 | 11 | 12 | 13 | 14 | 15 | 16 |
| **07** | | 915 | 457 342 | 746 | 149 264 | 7 391 | 739 138 | 68 891 | 3 444 543 | 332 067 | 6 641 342 | 264 736 | 2 647 356 | 109 225 | 546 125 | 783 971 | 14 625 110 |
| **08** | | 1 098 | 548 832 | 901 | 180 216 | 7 803 | 780 314 | 71 044 | 3 552 219 | 324 191 | 6 483 820 | 276 858 | 2 768 576 | 100 096 | 500 480 | 781 991 | 14 814 455 |
| **09** | | 827 | 413 717 | 664 | 132 732 | 6 441 | 644 092 | 61 577 | 3 078 870 | 311 565 | 6 231 309 | 279 475 | 2 794 750 | 82 845 | 414 225 | 743 395 | 13 709 695 |
| **10** | | 671 | 335 620 | 597 | 119 358 | 5 993 | 599 326 | 58 270 | 2 913 504 | 327 558 | 6 551 152 | 300 604 | 3 006 044 | 74 833 | 374 167 | 768 527 | 13 899 170 |
| **11** | | 1 193 | 596 619 | 772 | 154 454 | 7 110 | 711 022 | 65 238 | 3 261 916 | 341 001 | 6 820 027 | 313 814 | 3 138 140 | 78 906 | 394 529 | 808 035 | 15 076 706 |
| **12** | | 1 430 | 715 081 | 857 | 171 449 | 8 045 | 804 476 | 66 160 | 3 308 006 | 327 670 | 6 553 394 | 309 945 | 3 099 454 | 72 530 | 362 650 | 786 637 | 15 014 510 |
| **12** | Jan | 124 | 62 016 | 81 | 16 140 | 724 | 72 385 | 5 970 | 298 504 | 29 651 | 593 024 | 27 403 | 274 026 | 6 546 | 32 731 | 70 499 | 1 348 826 |
| | Fev | 121 | 60 555 | 60 | 12 030 | 551 | 55 131 | 4 854 | 242 686 | 25 443 | 508 864 | 23 518 | 235 183 | 5 697 | 28 484 | 60 245 | 1 142 933 |
| | Mar | 121 | 60 705 | 70 | 13 982 | 595 | 59 454 | 4 875 | 243 735 | 25 921 | 518 418 | 23 772 | 237 720 | 6 170 | 30 851 | 61 524 | 1 164 864 |
| | Abr | 136 | 67 949 | 70 | 13 996 | 649 | 64 925 | 5 675 | 283 738 | 27 822 | 556 449 | 25 475 | 254 748 | 5 776 | 28 878 | 65 603 | 1 270 683 |
| | Mai | 124 | 62 150 | 70 | 13 960 | 664 | 66 440 | 5 369 | 268 447 | 28 043 | 560 866 | 26 018 | 260 175 | 6 036 | 30 180 | 66 324 | 1 262 218 |
| | Jun | 101 | 50 725 | 63 | 12 560 | 552 | 55 250 | 4 726 | 236 316 | 24 751 | 495 012 | 23 887 | 238 868 | 5 698 | 28 489 | 59 778 | 1 117 220 |
| | Jul | 119 | 59 476 | 63 | 12 559 | 646 | 64 640 | 5 223 | 261 126 | 26 936 | 538 724 | 25 911 | 259 113 | 5 843 | 29 215 | 64 741 | 1 224 854 |
| | Ago | 173 | 86 550 | 122 | 24 360 | 1 122 | 112 240 | 8 546 | 427 276 | 30 867 | 617 342 | 28 497 | 284 966 | 6 421 | 32 105 | 75 747 | 1 584 839 |
| | Set | 115 | 57 527 | 79 | 15 710 | 794 | 79 365 | 6 262 | 313 122 | 27 042 | 540 838 | 26 171 | 261 710 | 5 498 | 27 488 | 65 960 | 1 295 759 |
| | Out | 110 | 54 776 | 67 | 13 400 | 683 | 68 262 | 5 692 | 284 592 | 29 391 | 587 828 | 28 006 | 280 060 | 5 822 | 29 112 | 69 771 | 1 318 030 |
| | Nov | 95 | 47 300 | 60 | 12 080 | 569 | 56 872 | 4 621 | 231 026 | 25 767 | 515 337 | 25 366 | 253 665 | 6 082 | 30 409 | 62 559 | 1 146 690 |
| | Dez | 91 | 45 353 | 53 | 10 671 | 495 | 49 512 | 4 349 | 217 438 | 26 035 | 520 692 | 25 922 | 259 221 | 6 942 | 34 708 | 63 886 | 1 137 593 |
| **13** | Jan | 126 | 63 025 | 74 | 14 820 | 706 | 70 585 | 5 746 | 287 286 | 31 060 | 621 205 | 30 600 | 305 996 | 8 259 | 41 296 | 76 571 | 1 404 212 |
| | Fev | 92 | 45 852 | 51 | 10 120 | 508 | 50 797 | 3 936 | 196 793 | 22 399 | 447 984 | 21 938 | 219 382 | 6 664 | 33 320 | 55 588 | 1 004 248 |
| | Mar | 73 | 36 425 | 43 | 8 540 | 414 | 41 400 | 3 689 | 184 430 | 21 192 | 423 834 | 20 712 | 207 120 | 7 638 | 38 188 | 53 759 | 939 936 |
| | Abr | 66 | 32 864 | 40 | 8 087 | 453 | 45 262 | 4 784 | 239 197 | 29 469 | 589 378 | 28 653 | 286 525 | 10 687 | 53 435 | 74 151 | 1 254 748 |
| | Mai | 90 | 45 001 | 52 | 10 480 | 531 | 53 071 | 5 146 | 257 322 | 26 557 | 531 137 | 25 994 | 259 943 | 10 190 | 50 950 | 68 561 | 1 207 904 |
| | Jun | 87 | 43 302 | 47 | 9 480 | 482 | 48 220 | 4 451 | 222 547 | 23 243 | 464 866 | 23 536 | 235 358 | 6 336 | 31 681 | 58 182 | 1 055 453 |

## I .1.4 LEVANTAMENTOS DE NOTAS REALIZADOS NO BANCO DE PORTUGAL
**Por denominação: Euros (€)**

## WITHDRAWALS OF BANKNOTES IN THE BANCO DE PORTUGAL
**By denomination: Euros (€)**

Fonte / Source: Banco de Portugal

Quantidade ($10^3$ notas) / Valor ($10^3$ euros) / Quantity ($10^3$ banknotes) / Value ($10^3$ euros)

| | | 500 | | 200 | | 100 | | 50 | | 20 | | 10 | | 5 | | Total | |
|---|---|---|---|---|---|---|---|---|---|---|---|---|---|---|---|---|---|
| | | Quantidade | Valor | Quantidade | Valor | Quantidade | Valor | Quantidade | Valor | Quantidade | Valor | Quantidade | Valor | Quantidade | Valor | Quantidade | Valor |
| | | Quantity | Value | Quantity | Value | Quantity | Value | Quantity | Value | Quantity | Value | Quantity | Value | Quantity | Value | Quantity | Value |
| | | 1 | 2 | 3 | 4 | 5 | 6 | 7 | 8 | 9 | 10 | 11 | 12 | 13 | 14 | 15 | 16 |
| **07** | | 777 | 388 729 | 104 | 20 750 | 2 639 | 263 902 | 41 858 | 2 092 885 | 354 933 | 7 098 668 | 274 502 | 2 745 019 | 108 748 | 543 740 | 783 561 | 13 153 691 |
| **08** | | 989 | 494 336 | 278 | 55 560 | 2 621 | 262 130 | 42 757 | 2 137 850 | 350 593 | 7 011 854 | 288 692 | 2 886 916 | 100 218 | 501 088 | 786 147 | 13 349 733 |
| **09** | | 702 | 350 919 | 131 | 26 100 | 2 094 | 209 395 | 37 363 | 1 868 170 | 348 151 | 6 963 027 | 296 746 | 2 967 457 | 83 017 | 415 085 | 768 204 | 12 800 153 |
| **10** | | 850 | 425 140 | 170 | 34 040 | 2 024 | 202 420 | 38 458 | 1 922 920 | 372 853 | 7 457 050 | 316 154 | 3 161 535 | 73 554 | 367 768 | 804 063 | 13 570 873 |
| **11** | | 978 | 488 825 | 185 | 37 000 | 2 034 | 203 360 | 35 671 | 1 783 570 | 365 125 | 7 302 500 | 318 146 | 3 181 460 | 75 667 | 378 333 | 797 805 | 13 375 048 |
| **12** | | 694 | 347 050 | 150 | 29 980 | 1 740 | 174 040 | 28 597 | 1 429 830 | 343 518 | 6 870 355 | 316 736 | 3 167 360 | 68 957 | 344 785 | 760 392 | 12 363 400 |
| **12** | Jan | 54 | 27 200 | 9 | 1 880 | 125 | 12 500 | 1 741 | 87 050 | 20 954 | 419 080 | 19 320 | 193 200 | 4 550 | 22 750 | 46 754 | 763 660 |
| | Fev | 55 | 27 250 | 16 | 3 140 | 126 | 12 590 | 2 005 | 100 225 | 23 790 | 475 790 | 21 807 | 218 070 | 4 960 | 24 800 | 52 757 | 861 865 |
| | Mar | 45 | 22 600 | 12 | 2 460 | 119 | 11 860 | 2 063 | 103 155 | 28 130 | 562 600 | 25 874 | 258 735 | 5 832 | 29 160 | 62 075 | 990 570 |
| | Abr | 46 | 23 150 | 11 | 2 100 | 111 | 11 140 | 2 038 | 101 875 | 28 420 | 568 390 | 26 854 | 268 540 | 5 639 | 28 195 | 63 118 | 1 003 390 |
| | Mai | 52 | 25 750 | 10 | 1 960 | 125 | 12 450 | 1 723 | 86 150 | 26 631 | 532 610 | 24 397 | 243 965 | 5 771 | 28 855 | 58 707 | 931 740 |
| | Jun | 49 | 24 400 | 15 | 2 960 | 126 | 12 550 | 2 382 | 119 100 | 30 528 | 610 565 | 27 699 | 276 985 | 5 509 | 27 545 | 66 307 | 1 074 105 |
| | Jul | 72 | 35 800 | 15 | 3 060 | 251 | 25 070 | 4 179 | 208 955 | 32 856 | 657 120 | 28 805 | 288 045 | 6 264 | 31 320 | 72 441 | 1 249 370 |
| | Ago | 42 | 21 100 | 9 | 1 740 | 104 | 10 380 | 1 718 | 85 920 | 30 331 | 606 620 | 28 278 | 282 780 | 6 144 | 30 720 | 66 626 | 1 039 260 |
| | Set | 51 | 25 700 | 9 | 1 860 | 86 | 8 560 | 1 377 | 68 860 | 23 757 | 475 130 | 23 106 | 231 060 | 4 526 | 22 630 | 52 912 | 833 800 |
| | Out | 70 | 35 050 | 13 | 2 600 | 120 | 11 970 | 2 111 | 105 535 | 30 103 | 602 050 | 28 215 | 282 150 | 5 637 | 28 185 | 66 268 | 1 067 540 |
| | Nov | 78 | 38 850 | 16 | 3 120 | 138 | 13 760 | 2 243 | 112 145 | 26 598 | 531 950 | 24 953 | 249 530 | 5 515 | 27 575 | 59 539 | 976 930 |
| | Dez | 80 | 40 200 | 16 | 3 100 | 312 | 31 210 | 5 017 | 250 860 | 41 423 | 828 450 | 37 430 | 374 300 | 8 610 | 43 050 | 92 888 | 1 571 170 |
| **13** | Jan | 58 | 29 150 | 7 | 1 400 | 108 | 10 770 | 1 501 | 75 055 | 21 020 | 420 400 | 19 867 | 198 670 | 6 201 | 31 005 | 48 762 | 766 450 |
| | Fev | 50 | 25 000 | 9 | 1 780 | 115 | 11 520 | 1 948 | 97 385 | 23 225 | 464 500 | 21 749 | 217 485 | 6 315 | 31 575 | 53 410 | 849 245 |
| | Mar | 98 | 48 850 | 17 | 3 440 | 155 | 15 530 | 2 579 | 128 925 | 34 574 | 691 470 | 32 038 | 320 380 | 9 047 | 45 235 | 78 507 | 1 253 830 |
| | Abr | 176 | 87 950 | 38 | 7 600 | 180 | 18 030 | 2 322 | 116 075 | 26 895 | 537 900 | 23 247 | 232 465 | 9 509 | 47 545 | 62 366 | 1 047 565 |
| | Mai | 158 | 79 050 | 23 | 4 640 | 200 | 19 970 | 2 582 | 129 075 | 28 103 | 562 060 | 25 460 | 254 595 | 10 004 | 50 018 | 66 529 | 1 099 408 |
| | Jun | 83 | 41 550 | 19 | 3 700 | 171 | 17 120 | 2 364 | 118 210 | 27 652 | 553 040 | 25 794 | 257 940 | 6 824 | 34 120 | 62 907 | 1 025 680 |

## I .1.5 SISTEMAS DE ESCOLHA DE NOTAS DO BANCO DE PORTUGAL
**Por denominação: Euros (€)**

## BANCO DE PORTUGAL'S BANKNOTES SORTING SYSTEMS
**By denomination: Euros (€)**

Fonte / Source: Banco de Portugal

$10^3$ notas /$10^3$ banknotes

| | 500 | | 200 | | 100 | | 50 | | 20 | | 10 | | 5 | | Total | |
|---|---|---|---|---|---|---|---|---|---|---|---|---|---|---|---|---|
| | Processadas | das quais: incapazes | Processadas | das quais: incapazes | Processadas | das quais: incapazes | Processadas | das quais: incapazes | Processadas | das quais: incapazes | Processadas | das quais: incapazes | Processadas | das quais: incapazes | Processadas | das quais: incapazes |
| | Processed | of which: unfit | Processed | of which: unfit | Processed | of which: unfit | Processed | of which: unfit | Processed | of which: unfit | Processed | of which: unfit | Processed | of which: unfit | Processed | of which: unfit |
| | 1 | 2 | 3 | 4 | 5 | 6 | 7 | 8 | 9 | 10 | 11 | 12 | 13 | 14 | 15 | 16 |
| **07** | 896 | 115 | 730 | 139 | 7 203 | 1 936 | 67 633 | 24 458 | 336 318 | 99 664 | 262 219 | 87 042 | 95 896 | 54 996 | 770 896 | 268 351 |
| **08** | 1 127 | 185 | 923 | 177 | 7 871 | 2 142 | 71 408 | 28 230 | 321 542 | 102 044 | 270 659 | 98 141 | 110 283 | 78 211 | 783 812 | 309 131 |
| **09** | 837 | 263 | 663 | 224 | 6 516 | 2 921 | 61 812 | 27 845 | 312 454 | 102 648 | 287 285 | 109 532 | 90 054 | 69 627 | 759 622 | 313 060 |
| **10** | 652 | 239 | 579 | 206 | 5 775 | 2 632 | 58 211 | 21 840 | 326 439 | 114 168 | 302 133 | 109 035 | 70 644 | 58 563 | 764 432 | 306 684 |
| **11** | 1 093 | 384 | 743 | 265 | 6 672 | 3 363 | 62 854 | 19 378 | 309 741 | 78 251 | 278 656 | 69 921 | 59 719 | 43 291 | 719 476 | 214 853 |
| **12** | 1 184 | 140 | 660 | 70 | 5 639 | 779 | 66 708 | 21 263 | 349 908 | 79 528 | 328 930 | 90 070 | 82 675 | 54 073 | 835 704 | 245 923 |

## I .1.6 NOTAS CONTRAFEITAS DETETADAS EM PORTUGAL
**Por denominação: Euros (€)**

## COUNTERFEIT BANKNOTES DETECTED IN PORTUGAL
**By denomination: Euros (€)**

Fonte / Source: Sistema de monitorização de notas contrafeitas / Counterfeit monitoring system*

Número de notas / number of banknotes

| | | 500 | 200 | 100 | 50 | 20 | 10 | 5 | Total |
|---|---|---|---|---|---|---|---|---|---|
| | | 500 | 200 | 100 | 50 | 20 | 10 | 5 | Total |
| | | 1 | 2 | 3 | 4 | 5 | 6 | 7 | 8 |
| **07** | Dez | 22 | 466 | 328 | 1 841 | 1 438 | 612 | 126 | 4 833 |
| **08** | Jun | 9 | 296 | 335 | 2 227 | 1 528 | 774 | 46 | 5 215 |
| | Dez | 11 | 219 | 442 | 1 721 | 2 880 | 658 | 97 | 6 028 |
| **09** | Jun | 2 | 163 | 423 | 2 367 | 1 490 | 288 | 94 | 4 827 |
| | Dez | 252 | 113 | 528 | 2 708 | 1 741 | 223 | 78 | 5 643 |
| **10** | Jun | 408 | 99 | 557 | 5 218 | 3 081 | 436 | 75 | 9 874 |
| | Dez | 27 | 69 | 494 | 4 411 | 2 575 | 601 | 66 | 8 243 |
| **11** | Jun | 11 | 33 | 422 | 5 124 | 1 931 | 324 | 83 | 7 928 |
| | Dez | 8 | 48 | 366 | 3 400 | 3 644 | 198 | 47 | 7 711 |
| **12** | Jun | 34 | 40 | 243 | 3 670 | 2 808 | 176 | 81 | 7 052 |
| | Dez | 4 | 58 | 281 | 2 154 | 1 405 | 388 | 34 | 4 324 |
| **13** | Jun | 13 | 95 | 392 | 3 957 | 1 536 | 167 | 30 | 6 190 |

* Sistema de informação do BCE sobre contrafações. / ECB's information system on counterfeits.

## I .1.7 NOTAS DE ESCUDO POR RECOLHER*

**Por denominação: Escudos($)**

## BANKNOTES DENOMINATED IN ESCUDO TO BE WITHDRAWN FROM CIRCULATION*

**By denomination: Escudos($)**

Fonte / Source: Banco de Portugal

$10^3$ notas / $10^3$ banknotes

| | 10 000 | 5 000 | 2 000 | 1 000 | 500 | 100 | 50 | 20 | Total |
|---|---|---|---|---|---|---|---|---|---|
| | 10,000 | 5,000 | 2,000 | 1,000 | 500 | 100 | 50 | 20 | Total |
| | 1 | 2 | 3 | 4 | 5 | 6 | 7 | 8 | 9 |
| **07** | 654 | 2 818 | 2 436 | 8 300 | 10 224 | 16 112 | . | . | 40 543 |
| **08** | 630 | 2 736 | 2 408 | 8 238 | 9 438 | 16 082 | . | . | 39 532 |
| **09** | 611 | 2 671 | 2 389 | 8 190 | 9 408 | 16 055 | . | . | 39 325 |
| **10** | 596 | 2 614 | 2 352 | 8 112 | 8 269 | 8 201 | . | . | 30 143 |
| **11** | 581 | 2 573 | 2 338 | 6 615 | 8 246 | 8 186 | . | . | 28 540 |
| **12** | 563 | 2 219 | 2 318 | 6 576 | 8 213 | . | . | . | 19 889 |

* Incluem todas as chapas cujo prazo de recolha de 20 anos, contados a partir da data da sua retirada de circulação, ainda não expirou. / Includes all the banknotes for which the redemption period of 20 years from the date of its withdrawal from circulation has not yet expired.

## I .2.1 MOEDAS COLOCADAS EM CIRCULAÇÃO PELO BANCO DE PORTUGAL
**Por denominação: Euros (€)**

## COINS PUT INTO CIRCULATION BY THE BANCO DE PORTUGAL
**By denomination: Euros (€)**

Fonte / Source: Banco de Portugal

Quantidade ($10^6$ moedas) / Valor ($10^6$ euros) / Quantity ($10^6$ coins) / Value ($10^6$ euros)

| | | 2.00* | 1.00 | 0.50 | 0.20 | 0.10 | 0.05 | 0.02 | 0.01 | Total | |
|---|---|---|---|---|---|---|---|---|---|---|---|
| | | Quantidade | Quantidade | Quantidade | Quantidade | Quantidade | Quantidade | Quantidade | Quantidade | Quantidade | Valor |
| | | Quantity | Quantity | Quantity | Quantity | Quantity | Quantity | Quantity | Quantity | Quantity | Value |
| | | 1 | 2 | 3 | 4 | 5 | 6 | 7 | 8 | 9 | 10 |
| **07** | | 44 | 159 | 143 | 179 | 199 | 325 | 336 | 481 | 1 866 | 401 |
| **08** | | 41 | 167 | 157 | 193 | 208 | 347 | 367 | 533 | 2 013 | 417 |
| **09** | | 41 | 183 | 167 | 202 | 216 | 367 | 396 | 583 | 2 156 | 443 |
| **10** | | 41 | 190 | 172 | 206 | 219 | 394 | 420 | 633 | 2 275 | 456 |
| **11** | | 40 | 198 | 178 | 211 | 212 | 399 | 450 | 671 | 2 361 | 468 |
| **12** | | 34 | 206 | 187 | 214 | 218 | 405 | 473 | 699 | 2 436 | 469 |
| **12** | Jan | 40 | 199 | 178 | 212 | 213 | 400 | 452 | 673 | 2 365 | 467 |
| | Fev | 40 | 198 | 177 | 211 | 212 | 400 | 452 | 674 | 2 365 | 466 |
| | Mar | 40 | 199 | 177 | 212 | 212 | 400 | 453 | 675 | 2 367 | 467 |
| | Abr | 40 | 199 | 177 | 212 | 213 | 401 | 454 | 677 | 2 372 | 468 |
| | Mai | 40 | 200 | 178 | 212 | 214 | 401 | 455 | 678 | 2 377 | 469 |
| | Jun | 41 | 201 | 179 | 212 | 215 | 401 | 456 | 680 | 2 386 | 472 |
| | Jul | 41 | 203 | 180 | 212 | 216 | 402 | 461 | 685 | 2 401 | 476 |
| | Ago | 40 | 207 | 182 | 213 | 217 | 404 | 464 | 689 | 2 416 | 478 |
| | Set | 38 | 207 | 184 | 213 | 218 | 405 | 467 | 692 | 2 424 | 476 |
| | Out | 35 | 206 | 186 | 214 | 218 | 405 | 471 | 696 | 2 430 | 470 |
| | Nov | 35 | 205 | 185 | 214 | 218 | 406 | 472 | 698 | 2 433 | 469 |
| | Dez | 34 | 206 | 187 | 214 | 218 | 405 | 473 | 699 | 2 436 | 469 |
| **13** | Jan | 34 | 206 | 187 | 213 | 217 | 406 | 476 | 707 | 2 446 | 469 |
| | Fev | 33 | 206 | 185 | 213 | 217 | 406 | 475 | 707 | 2 442 | 466 |
| | Mar | 32 | 207 | 187 | 214 | 217 | 407 | 478 | 711 | 2 452 | 465 |
| | Abr | 31 | 209 | 188 | 214 | 218 | 407 | 480 | 713 | 2 462 | 467 |
| | Mai | 31 | 211 | 191 | 215 | 218 | 408 | 483 | 717 | 2 475 | 471 |
| | Jun | 32 | 212 | 192 | 215 | 218 | 408 | 483 | 717 | 2 477 | 474 |

* Inclui as moedas comemorativas de 2.00€ as quais, por terem uma face comum à moeda corrente, não se distinguem daquelas e, por isso, podem ser usadas em pagamentos. Este facto justifica o curso legal em todo o Eurosistema (contrariamente à moeda de coleção). / It includes the commemorative coins of 2.00€ which are treated as current coins because one of the sides is equal to those and, for that reason, may be used in payments and have legal tender across the Eurosystem (unlike the collector coins).

## I .2.2 MOEDAS DE COLEÇÃO COLOCADAS EM CIRCULAÇÃO PELO BANCO DE PORTUGAL
**Por denominação: Euros (€)**

## COLLECTOR COINS PUT INTO CIRCULATION BY THE BANCO DE PORTUGAL
**By denomination: Euros (€)**

Fonte / Source: Banco de Portugal

Quantidade ($10^3$ moedas) / Valor ($10^3$ euros) / Quantity ($10^3$ coins) / Value ($10^3$ euros)

| | OURO | | | | | | PRATA | | | | | LAMELAR PRATA E OURO | CUPRONÍQUEL | | | | | Total | |
|---|---|---|---|---|---|---|---|---|---|---|---|---|---|---|---|---|---|---|---|
| | 0.25 | 1.50 | 2.50 | 5.00 | 7.50 | 8.00 | 1.50 | 2.50 | 5.00 | 8.00 | 10.00 | 2.50 | 1.50 | 2.50 | 5.00 | 7.50 | 10.00 | | |
| | Quantidade | Quantidade | Quantidade | Quantidade | Quantidade | Quantidade | Quantidade | Quantidade | Quantidade | Quantidade | Quantidade | Quantidade | Quantidade | Quantidade | Quantidade | Quantidade | Quantidade | Quantidade | Valor |
| | GOLD | | | | | | SILVER | | | | | BIMETALLIC FOIL SILVER AND GOLD | COPPER-NICKEL | | | | | Total | |
| | 0.25 | 1.50 | 2.50 | 5.00 | 7.50 | 8.00 | 1.50 | 2.50 | 5.00 | 8.00 | 10.00 | 2.50 | 1.50 | 2.50 | 5.00 | 7.50 | 10.00 | | |
| | Quantity | Quantity | Quantity | Quantity | Quantity | Quantity | Quantity | Quantity | Quantity | Quantity | Quantity | Quantity | Quantity | Quantity | Quantity | Quantity | Quantity | Quantity | Value |
| | 1 | 2 | 3 | 4 | 5 | 6 | 7 | 8 | 9 | 10 | 11 | 12 | 13 | 14 | 15 | 16 | 17 | 18 | 19 |
| 07 | 31 | . | . | 5 | . | 22 | . | . | 1 512 | 7 849 | 1 003 | . | . | . | . | . | . | 10 422 | 80 593 |
| 08 | 49 | . | . | 5 | . | 22 | 4 | 21 | 1 531 | 7 256 | 1 012 | . | 153 | 755 | . | . | . | 10 807 | 78 211 |
| 09 | 63 | 2 | 2 | 5 | . | 22 | 4 | 41 | 1 537 | 7 259 | 1 014 | . | 273 | 998 | . | . | . | 11 220 | 79 140 |
| 10 | 77 | 2 | 2 | 6 | . | 22 | 6 | 53 | 1 542 | 7 261 | 1 078 | . | 369 | 1 350 | 69 | . | . | 11 838 | 81 230 |
| 11 | 95 | 2 | 5 | 6 | 0 | 22 | 7 | 70 | 1 550 | 7 281 | 1 089 | . | 375 | 1 564 | 70 | 64 | 51 | 12 251 | 83 142 |
| 12 | 104 | 3 | 6 | 7 | 2 | 22 | 7 | 83 | 1 551 | 7 282 | 1 098 | 1 | 375 | 1 890 | 120 | 65 | 91 | 12 705 | 84 776 |

## I .2.3 DEPÓSITOS DE MOEDAS REALIZADOS NO BANCO DE PORTUGAL*

**Por denominação: Euros (€)**

## DEPOSITS OF COINS IN THE BANCO DE PORTUGAL*

**By denomination: Euros (€)**

Fonte / Source: Banco de Portugal

Quantidade ($10^3$ moedas) / Valor ($10^3$ euros) / Quantity ($10^3$ coins) / Value ($10^3$ euros)

| | | 2.00 | 1.00 | 0.50 | 0.20 | 0.10 | 0.05 | 0.02 | 0.01 | Total | |
|---|---|---|---|---|---|---|---|---|---|---|---|
| | | Quantidade | Quantidade | Quantidade | Quantidade | Quantidade | Quantidade | Quantidade | Quantidade | Quantidade | Valor |
| | | Quantity | Quantity | Quantity | Quantity | Quantity | Quantity | Quantity | Quantity | Quantity | Value |
| | | 1 | 2 | 3 | 4 | 5 | 6 | 7 | 8 | 9 | 10 |
| **07** | | 6 624 | 10 781 | 11 305 | 6 008 | 10 239 | 1 192 | 1 632 | 960 | 48 740 | 32 009 |
| **08** | | 8 805 | 25 225 | 13 952 | 7 687 | 10 893 | 5 513 | 4 812 | 3 344 | 80 231 | 52 843 |
| **09** | | 6 408 | 20 228 | 22 528 | 13 096 | 5 805 | 4 732 | 4 824 | 4 581 | 82 203 | 47 887 |
| **10** | | 6 932 | 21 241 | 19 527 | 11 700 | 10 952 | 3 936 | 11 310 | 5 535 | 91 133 | 48 781 |
| **11** | | 6 623 | 16 865 | 14 392 | 6 421 | 17 760 | 10 160 | 4 574 | 4 651 | 81 446 | 41 013 |
| **12** | | 10 742 | 10 749 | 9 651 | 5 753 | 7 148 | 5 177 | 3 786 | 4 265 | 57 270 | 39 301 |
| **12** | Jan | 1 012 | 212 | 1 179 | 254 | 321 | 166 | 116 | 103 | 3 363 | 2 920 |
| | Fev | 272 | 799 | 1 896 | 723 | 1 318 | 744 | 612 | 774 | 7 138 | 2 624 |
| | Mar | 270 | 445 | 423 | 390 | 518 | 204 | 144 | 91 | 2 485 | 1 340 |
| | Abr | 128 | 228 | 241 | 336 | 323 | 248 | 140 | 186 | 1 830 | 721 |
| | Mai | 360 | 814 | 785 | 919 | 775 | 837 | 627 | 551 | 5 668 | 2 248 |
| | Jun | 162 | 197 | 383 | 413 | 491 | 483 | 357 | 445 | 2 930 | 880 |
| | Jul | 132 | 119 | 233 | 224 | 211 | 212 | 132 | 138 | 1 401 | 581 |
| | Ago | 1 537 | 346 | 559 | 589 | 560 | 671 | 456 | 504 | 5 222 | 3 921 |
| | Set | 2 286 | 2 218 | 234 | 179 | 163 | 128 | 68 | 52 | 5 327 | 6 968 |
| | Out | 2 940 | 2 843 | 1 687 | 742 | 726 | 531 | 492 | 606 | 10 569 | 9 831 |
| | Nov | 498 | 2 175 | 1 444 | 334 | 1 052 | 163 | 65 | 83 | 5 813 | 4 074 |
| | Dez | 1 143 | 353 | 588 | 649 | 688 | 792 | 577 | 733 | 5 524 | 3 190 |
| **13** | Jan | 225 | 2 106 | 2 050 | 1 218 | 1 057 | 808 | 630 | 625 | 8 720 | 3 990 |
| | Fev | 1 476 | 448 | 2 272 | 274 | 921 | 234 | 1 574 | 1 381 | 8 579 | 4 740 |
| | Mar | 1 288 | 585 | 32 | 49 | 65 | 23 | 34 | 38 | 2 115 | 3 197 |
| | Abr | 659 | 175 | 1 179 | 212 | 231 | 168 | 126 | 132 | 2 881 | 2 160 |
| | Mai | 128 | 219 | 260 | 264 | 286 | 217 | 150 | 133 | 1 658 | 702 |
| | Jun | 301 | 841 | 1 370 | 278 | 1 245 | 1 312 | 1 440 | 1 884 | 8 672 | 2 423 |

* Este indicador pode apresentar valores negativos devido a regularizações relativas a períodos passados. / This indicators may record negative values due to past periods settlements.

## I .2.4 LEVANTAMENTOS DE MOEDAS REALIZADOS NO BANCO DE PORTUGAL

**Por denominação: Euros (€)**

## WITHDRAWALS OF COINS IN THE BANCO DE PORTUGAL

**By denomination: Euros (€)**

Fonte / Source: Banco de Portugal

Quantidade ($10^3$ moedas) / Valor ($10^3$ euros) / Quantity ($10^3$ coins) / Value ($10^3$ euros)

| | | 2.00 | 1.00 | 0.50 | 0.20 | 0.10 | 0.05 | 0.02 | 0.01 | Total | |
|---|---|---|---|---|---|---|---|---|---|---|---|
| | | Quantidade | Quantidade | Quantidade | Quantidade | Quantidade | Quantidade | Quantidade | Quantidade | Quantidade | Valor |
| | | Quantity | Quantity | Quantity | Quantity | Quantity | Quantity | Quantity | Quantity | Quantity | Value |
| | | 1 | 2 | 3 | 4 | 5 | 6 | 7 | 8 | 9 | 10 |
| **07** | | 3 548 | 18 388 | 20 492 | 18 901 | 16 418 | 22 550 | 29 763 | 67 217 | 197 277 | 43 547 |
| **08** | | 3 652 | 27 352 | 25 049 | 16 693 | 15 939 | 23 775 | 34 766 | 54 002 | 201 227 | 54 537 |
| **09** | | 3 821 | 30 628 | 29 726 | 18 342 | 11 333 | 21 394 | 31 811 | 53 978 | 201 030 | 60 179 |
| **10** | | 5 238 | 22 933 | 22 673 | 10 866 | 11 088 | 28 450 | 34 848 | 54 482 | 190 578 | 50 692 |
| **11** | | 4 058 | 20 387 | 18 682 | 8 807 | 7 447 | 12 329 | 34 587 | 42 594 | 148 892 | 42 085 |
| **12** | | 2 321 | 14 221 | 16 144 | 5 262 | 10 191 | 8 948 | 26 628 | 32 202 | 115 918 | 30 309 |
| **12** | Jan | 143 | 347 | 764 | 424 | 960 | 970 | 1 530 | 1 668 | 6 806 | 1 291 |
| | Fev | 362 | 214 | 477 | 247 | 220 | 200 | 923 | 2 520 | 5 163 | 1 302 |
| | Mar | 122 | 293 | 390 | 421 | 425 | 370 | 573 | 555 | 3 149 | 895 |
| | Abr | 143 | 299 | 465 | 374 | 939 | 491 | 1 373 | 2 013 | 6 096 | 1 058 |
| | Mai | 74 | 1 002 | 1 284 | 317 | 1 207 | 800 | 1 853 | 2 393 | 8 929 | 2 077 |
| | Jun | 415 | 1 323 | 1 235 | 596 | 1 678 | 999 | 1 487 | 2 274 | 10 007 | 3 161 |
| | Jul | 97 | 1 992 | 1 438 | 185 | 1 353 | 722 | 4 361 | 4 310 | 14 457 | 3 244 |
| | Ago | 405 | 3 342 | 2 020 | 614 | 898 | 2 021 | 3 911 | 5 283 | 18 494 | 5 607 |
| | Set | 90 | 1 884 | 2 584 | 564 | 526 | 988 | 2 730 | 3 311 | 12 677 | 3 659 |
| | Out | 209 | 1 759 | 2 657 | 858 | 536 | 599 | 4 418 | 4 626 | 15 661 | 3 895 |
| | Nov | 117 | 755 | 1 214 | 314 | 948 | 389 | 1 881 | 1 599 | 7 218 | 1 828 |
| | Dez | 143 | 1 013 | 1 615 | 350 | 501 | 399 | 1 592 | 1 652 | 7 262 | 2 293 |
| **13** | Jan | 133 | 2 042 | 2 022 | 416 | 426 | 952 | 2 997 | 9 081 | 18 069 | 3 643 |
| | Fev | 129 | 249 | 581 | 343 | 358 | 329 | 704 | 1 047 | 3 739 | 943 |
| | Mar | 94 | 885 | 1 799 | 497 | 466 | 1 011 | 2 984 | 3 761 | 11 495 | 2 266 |
| | Abr | 77 | 2 000 | 2 657 | 381 | 556 | 431 | 2 501 | 2 816 | 11 417 | 3 713 |
| | Mai | 83 | 1 888 | 2 928 | 506 | 674 | 975 | 3 300 | 3 999 | 14 352 | 3 840 |
| | Jun | 626 | 1 554 | 2 033 | 318 | 349 | 660 | 1 832 | 1 754 | 9 125 | 4 009 |

# SISTEMAS DE PAGAMENTOS

## *PAYMENT SYSTEM*

J


Caracterização geral do sistema de pagamentos português J.1
*Characterization of the Portuguese payment system*

Sistemas de liquidação e compensação interbancária em Portugal J.2
*Interbank clearing and settlement systems in Portugal*

Instrumentos de pagamento nos sistemas de compensação e liquidação J.3
*Payment instruments in the interbank clearing and settlement systems*

## J .1.1 QUANTIDADE DE PARTICIPANTES NOS SISTEMAS DE COMPENSAÇÃO E LIQUIDAÇÃO EM PORTUGAL[1][2]

**Valores em fim de período**

## NUMBER OF PARTICIPANTS IN THE PORTUGUESE CLEARING AND SETTLEMENT SYSTEMS[1][2]

**End-of-period figures**

Fonte / Source: Banco de Portugal

Unidades / Units

| | Sistema de Compensação Interbancária (SICOI) | | | | | | | | | | | | | Sistema de liquidação de grandes montantes |
|---|---|---|---|---|---|---|---|---|---|---|---|---|---|---|
| | Total[3] | Cheques | | Débitos diretos | | Efeitos | | Multibanco | | Transferências eletrónicas interbancárias vertente tradicional | | Transferências eletrónicas interbancárias vertente SEPA[4] | | TARGET2-PT[5] |
| | | Participantes diretos | Participantes indiretos | Participantes diretos | Participantes indiretos | Participantes diretos | Participantes indiretos | Participantes diretos | Participantes indiretos | Participantes diretos | Participantes indiretos | Participantes diretos | Participantes indiretos | |
| | Interbank clearing system (SICOI) | | | | | | | | | | | | | Large-value settlement system |
| | Total[3] | Cheques | | Direct debits | | Bills of exchange | | Multibanco (nationwide ATM and POS network) | | Credit transfers legacy scheme | | Credit transfers SEPA scheme[4] | | TARGET2-PT[5] |
| | | Direct participants | Indirect participants | Direct participants | Indirect participants | Direct participants | Indirect participants | Direct participants | Indirect participants | Direct participants | Indirect participants | Direct participants | Indirect participants | |
| | 1 | 2 | 3 | 4 | 5 | 6 | 7 | 8 | 9 | 10 | 11 | 12 | 13 | 14 |
| **05** | 59 | 29 | 29 | 26 | 11 | 21 | 13 | 23 | 9 | 40 | 18 | . | . | 37 |
| **06** | 57 | 29 | 29 | 25 | 13 | 21 | 13 | 23 | 9 | 40 | 18 | . | . | 37 |
| **07** | 59 | 30 | 28 | 26 | 14 | 21 | 12 | 23 | 10 | 40 | 18 | . | . | 36 |
| **08** | 61 | 28 | 28 | 25 | 14 | 19 | 12 | 20 | 11 | 37 | 19 | 14 | 15 | 36 |
| **09** | 69 | 28 | 23 | 26 | 12 | 19 | 9 | 22 | 13 | 36 | 20 | 15 | 15 | 53 |
| **10** | 68 | 27 | 25 | 26 | 12 | 19 | 10 | 22 | 17 | 34 | 21 | 18 | 18 | 56 |
| **11** | 66 | 25 | 23 | 24 | 11 | 17 | 9 | 23 | 14 | 32 | 18 | 17 | 19 | 58 |
| **12** | 68 | 26 | 21 | 24 | 11 | 17 | 9 | 22 | 16 | 31 | 17 | 25 | 24 | 59 |

(1) As caixas de crédito agrícola mútuo que integram o SICAM são contabilizadas como uma única instituição de crédito. / The mutual agricultural credit banks belonging to SICAM (Integrated mutual agricultural credit scheme) are counted as one institution.
(2) Os participantes diretos nos sistemas de compensação e liquidação interbancária são as instituições de crédito responsáveis pela liquidação financeira das suas próprias operações. Os participantes indiretos não assumem a responsabilidade na liquidação financeira das suas operações, sendo esta responsabilidade assumida por um participante direto. / Direct participants in the clearing and settlement systems are those whose transactions are settled in their own account. Indirect participant's transactions are settled in a direct participant's account.
(3) Não corresponde à soma do número de participantes em todos os subsistemas do SICOI, dado que, uma mesma instituição pode participar em vários. / It does not correspond to the sum of all participants in SICOI subsystems, since the same institution may participate in several subsystems.
(4) Subsistema do SICOI que processa as transferências a crédito ordenadas entre bancos da comunidade bancária nacional, de acordo com o definido no modelo de transferências a crédito SEPA do European Payments Council. / SICOI subsystem that processes SEPA credit transfers ordered within the Portuguese banking community, as defined in the SEPA credit transfer scheme rulebook of the European Payments Council.
(5) Número de participantes diretos no TARGET2-PT (componente portuguesa do TARGET2) e nos seus antecessores SPGT e SPGT2. / Number of direct participants in TARGET2-PT (the portuguese component of TARGET2) and in its predecessors, SPGT and SPGT2.

## J .1.2 INSTITUIÇÕES QUE OFERECEM SERVIÇOS DE PAGAMENTO EM PORTUGAL

**Valores em fim de período**

## INSTITUTIONS OFFERING PAYMENT SERVICES IN PORTUGAL

**End-of-period figures**

Fonte / Source: Banco de Portugal

Unidades / Units

| | Número de instituições | | Número de balcões | | Número de contas de depósito à ordem ($10^3$) | |
|---|---|---|---|---|---|---|
| | Total | das quais: Instituições de crédito | Total | dos quais: Instituições de crédito | Total | das quais: Com acesso por internet |
| | Number of institutions | | Number of branch counters | | Number of deposit accounts ($10^3$) | |
| | Total | of which: Credit institutions | Total | of which: Credit institutions | Total | of which: With internet/PC-linked |
| | 1 | 2 | 3 | 4 | 5 | 6 |
| **05** | 187 | 185 | 6 401 | 5 422 | 21 730 | 3 276 |
| **06** | 180 | 178 | 6 577 | 5 618 | 23 695 | 3 890 |
| **07** | 176 | 174 | 6 978 | 6 055 | 24 445 | 4 570 |
| **08** | 173 | 171 | 7 323 | 6 417 | 25 170 | 4 990 |
| **09** | 194 | 166 | 7 346 | 6 430 | 25 103 | 5 549 |
| **10** | 212 | 158 | 8 046 | 7 033 | 25 423 | 6 041 |
| **11** | 269 | 155 | 8 095 | 6 900 | 25 743 | 6 655 |
| **12** | 288 | 151 | 7 935 | 6 648 | 23 137 | 7 492 |

## J .1.3 TRANSAÇÕES POR TIPO DE INSTRUMENTO DE PAGAMENTO[1] (continua)

## TRANSACTIONS PER TYPE OF PAYMENT INSTRUMENT[1] (to be continued)

Fonte / Source: Banco de Portugal

Quantidade / Volume: $10^6$ - Valor / Value: $10^9$ euros

| | Transferências a crédito | | | | | | Débitos diretos | |
|---|---|---|---|---|---|---|---|---|
| | Total | | Em suporte papel[2] | | Em suporte eletrónico[3] | | | |
| | Quantidade | Valor | Quantidade | Valor | Quantidade | Valor | Quantidade | Valor |
| | Credit transfers | | | | | | Direct debits | |
| | Total | | Paper-based[2] | | Non-paper-based[3] | | | |
| | Volume | Value | Volume | Value | Volume | Value | Volume | Value |
| | 1 | 2 | 3 | 4 | 5 | 6 | 7 | 8 |
| **05** | 118.3 | 895.7 | 11.1 | 373.7 | 107.2 | 522.0 | 159.1 | 22.9 |
| **06** | 134.8 | 957.7 | 13.0 | 353.2 | 121.7 | 604.5 | 163.9 | 23.9 |
| **07** | 152.0 | 1 171.0 | 15.2 | 337.1 | 136.8 | 834.0 | 185.2 | 26.7 |
| **08** | 164.6 | 1 398.9 | 16.6 | 375.0 | 148.0 | 1 023.9 | 223.1 | 32.6 |
| **09** | 180.6 | 1 397.2 | 17.6 | 352.8 | 163.0 | 1 044.4 | 231.9 | 33.0 |
| **10** | 182.6 | 1 417.6 | 18.3 | 279.3 | 164.2 | 1 138.3 | 236.9 | 33.2 |
| **11** | 202.0 | 1 445.8 | 19.4 | 301.5 | 182.6 | 1 144.2 | 243.0 | 34.7 |
| **12** | 205.7 | 1 260.5 | 20.2 | 255.6 | 185.5 | 1 004.9 | 252.4 | 35.7 |

(1) Contempla operações com caráter interbancário (em que os bancos ordenante e destinatário são distintos) e intrabancário (em que o banco ordenante e destinatário são o mesmo). / Includes interbank (between different payer and payee banks) and intrabank (the bank is the same for both payer and payee) transactions.
(2) Operações ordenadas através de um documento em formato papel, obrigando a uma intervenção manual para transformar a ordem num formato eletrónico. / Transactions, which the payer submits in paper-based form, requiring manual intervention in order to be transformed into an electronic payment.
(3) Operações processadas sem intervenção manual na instituição ordenante. Tipicamente estão incluídas neste conceito transferências ordenadas através de canais automáticos (por exemplo: internet ou ficheiros entregues na instituição em formato acordado). / Credit transfer which the payer submits without the use of paper forms, i.e. electronically. Includes automated submissions (for example internet or a file in a pre-agreed format).

## J .1.3 TRANSAÇÕES POR TIPO DE INSTRUMENTO DE PAGAMENTO[1] (continuação)

## TRANSACTIONS PER TYPE OF PAYMENT INSTRUMENT[1] (continued)

Fonte / Source: Banco de Portugal

Quantidade / Volume: $10^6$ - Valor / Value: $10^9$ euros

| | Transações com cartões de pagamento[2] | | | | | | Cheques | | Efeitos comerciais | |
|---|---|---|---|---|---|---|---|---|---|---|
| | Total | | Com função de débito[3] | | Com função de crédito[4] | | | | | |
| | Quantidade | Valor | Quantidade | Valor | Quantidade | Valor | Quantidade | Valor | Quantidade | Valor |
| | Payment card transactions[2] | | | | | | Cheques | | Bills of exchange | |
| | Total | | With a debit function[3] | | With a credit function[4] | | | | | |
| | Volume | Value | Volume | Value | Volume | Value | Volume | Value | Volume | Value |
| | 9 | 10 | 11 | 12 | 13 | 14 | 15 | 16 | 17 | 18 |
| **05** | 845.6 | 29.0 | 732.9 | 23.7 | 112.7 | 5.3 | 232.0 | 382.0 | 1.2 | 13.2 |
| **06** | 892.7 | 32.3 | 766.5 | 26.1 | 126.2 | 6.1 | 208.5 | 369.0 | 1.1 | 13.0 |
| **07** | 952.6 | 36.1 | 817.8 | 29.4 | 134.8 | 6.7 | 189.2 | 373.4 | 0.9 | 11.8 |
| **08** | 1 006.3 | 39.5 | 867.0 | 32.4 | 139.3 | 7.1 | 167.9 | 349.0 | 0.8 | 10.8 |
| **09** | 1 069.5 | 42.6 | 907.1 | 35.0 | 162.3 | 7.7 | 144.1 | 290.0 | 0.7 | 8.7 |
| **10** | 1 170.5 | 53.6 | 963.3 | 44.4 | 207.1 | 9.2 | 127.5 | 273.4 | 0.5 | 7.2 |
| **11** | 1 237.5 | 55.7 | 1 004.2 | 46.1 | 233.3 | 9.6 | 106.7 | 227.4 | 0.4 | 5.9 |
| **12** | 1 214.2 | 54.9 | 976.8 | 45.3 | 237.3 | 9.5 | 88.7 | 180.0 | 0.3 | 4.4 |

(1) Contempla operações com caráter interbancário (em que os bancos ordenante e destinatário são distintos) e intrabancário (em que o banco ordenante e destinatário são o mesmo). / Includes interbank (between different payer and payee banks) and intrabank (the bank is the same for both payer and payee) transactions.
(2) São consideradas as operações efetuadas com cartões de pagamento, excluindo os levantamentos e depósitos. / Withdrawals and deposits are not included.
(3) O movimento financeiro é refletido imediatamente (ou com um pequeno desfasamento temporal) na conta à ordem do cliente. / Transactions are charged directly (or with a slight time lag) on the customer's deposit account with a credit institution.
(4) O movimento financeiro é refletido na conta à ordem do cliente numa data acordada entre este e a instituição de crédito. / Transactions are charged on the customer's deposit account with a credit institution, at a date agreed upon by them.

## J.1.4 QUANTIDADE DE CARTÕES DE PAGAMENTO EMITIDOS EM PORTUGAL
**Valores em fim de período**

## NUMBER OF PAYMENT CARDS ISSUED IN PORTUGAL
**End-of-period figures**

Fonte / Source: Banco de Portugal

$10^3$

| | Total de cartões de pagamento | Cartões de pagamento com função de: | |
|---|---|---|---|
| | | Débito(1) | Crédito(2) |
| | Total number of payment cards | Payment cards with the function of: | |
| | | Debit(1) | Credit(2) |
| | 1 | 2 | 3 |
| **05** | 16 921 | 10 270 | 6 651 |
| **06** | 18 302 | 10 722 | 7 580 |
| **07** | 18 952 | 10 855 | 8 097 |
| **08** | 20 617 | 11 029 | 9 588 |
| **09** | 20 418 | 10 903 | 9 515 |
| **10** | 19 695 | 10 391 | 9 303 |
| **11** | 20 120 | 10 006 | 10 114 |
| **12** | 20 317 | 10 227 | 10 090 |

(1) O movimento financeiro é refletido imediatamente (ou com um pequeno desfasamento temporal) na conta à ordem do cliente. / Transactions are charged directly (or with a slight time lag) on the customer's deposit account with a credit institution.
(2) O movimento financeiro é refletido na conta à ordem do cliente numa data acordada entre este e a instituição de crédito. / Transactions are charged on the customer's deposit account with a credit institution, at a date agreed upon by them.

## J .1.5 QUANTIDADE DE CAIXAS AUTOMÁTICOS E DE TERMINAIS DE PAGAMENTO AUTOMÁTICO EM PORTUGAL(1)
**Valores em fim de período**

## NUMBER OF ATM AND POS TERMINALS IN PORTUGAL(1)
**End-of-period figures**

Fonte / Source: Banco de Portugal

$10^3$

| | Caixas Automáticos (CA) | | | Terminais de Pagamento Automático (TPA) |
|---|---|---|---|---|
| | Total | dos quais: | | |
| | | Com função de levantamento | Com função de transferência a crédito | |
| | Automated Teller Machines (ATM) | | | Points of Sale (POS) |
| | Total | of which: | | |
| | | With a cash withdrawal function | With a credit transfer function | |
| | 1 | 2 | 3 | 4 |
| **05** | 13.7 | 12.7 | 13.7 | 148.8 |
| **06** | 14.5 | 13.4 | 14.5 | 173.7 |
| **07** | 15.8 | 14.6 | 15.7 | 202.4 |
| **08** | 16.7 | 15.5 | 16.7 | 226.1 |
| **09** | 17.2 | 15.9 | 17.2 | 255.1 |
| **10** | 17.6 | 16.4 | 17.6 | 278.4 |
| **11** | 17.3 | 16.0 | 17.3 | 274.1 |
| **12** | 16.6 | 15.4 | 16.6 | 259.8 |

(1) Inclui os caixas automáticos de redes privadas. / Includes all ATM terminals belonging to private networks.

Fonte / Source: Banco de Portugal

Quantidade / Volume: $10^6$ - Valor / Value: $10^9$ euros

| | Transações com cartões emitidos em Portugal em terminais localizados em Portugal | | | | | | Transações com cartões emitidos no estrangeiro em terminais localizados em Portugal | | | | Transações com cartões emitidos em Portugal em terminais localizados fora de Portugal | | | |
|---|---|---|---|---|---|---|---|---|---|---|---|---|---|---|
| | Levantamentos em Caixa Automático (CA) | | Depósitos em Caixa Automático (CA) | | Transações em Terminais de Pagamento Automático (TPA) | | Levantamentos em Caixa Automático (CA) | | Transações em Terminais de Pagamento Automático (TPA) | | Levantamentos em Caixa Automático (CA) | | Transações em Terminais de Pagamento Automático (TPA) | |
| | Quantidade | Valor | Quantidade | Valor | Quantidade | Valor | Quantidade | Valor | Quantidade | Valor | Quantidade | Valor | Quantidade | Valor |
| | Transactions at terminals located in Portugal with cards issued in Portugal | | | | | | Transactions at terminals located in Portugal with cards issued abroad | | | | Transactions at terminals located abroad with cards issued in Portugal | | | |
| | ATM cash withdrawals | | ATM cash deposits | | POS transactions | | ATM cash withdrawals | | POS transactions | | ATM cash withdrawals | | POS transactions | |
| | Volume | Value | Volume | Value | Volume | Value | Volume | Value | Volume | Value | Volume | Value | Volume | Value |
| | 1 | 2 | 3 | 4 | 5 | 6 | 7 | 8 | 9 | 10 | 11 | 12 | 13 | 14 |
| **05** | 380.0 | 24.3 | 22.6 | 13.1 | 840.7 | 28.5 | 7.5 | 1.0 | 15.8 | 1.1 | 3.5 | 0.3 | 6.0 | 0.5 |
| **06** | 401.0 | 26.3 | 24.0 | 14.6 | 886.7 | 31.7 | 7.6 | 1.0 | 15.8 | 1.3 | 3.8 | 0.4 | 7.1 | 0.6 |
| **07** | 419.0 | 28.1 | 23.7 | 13.6 | 945.9 | 35.5 | 8.5 | 1.1 | 18.0 | 1.6 | 4.3 | 0.4 | 8.3 | 0.7 |
| **08** | 435.7 | 29.2 | 24.4 | 12.6 | 998.9 | 38.8 | 9.1 | 1.2 | 18.8 | 1.6 | 4.2 | 0.4 | 9.5 | 0.8 |
| **09** | 445.6 | 29.6 | 24.9 | 12.3 | 1 061.3 | 41.9 | 9.2 | 1.2 | 20.2 | 1.5 | 3.8 | 0.4 | 10.4 | 0.8 |
| **10** | 454.4 | 30.3 | 25.6 | 12.3 | 1 161.0 | 52.8 | 9.9 | 1.3 | 20.7 | 1.6 | 3.6 | 0.4 | 11.6 | 0.9 |
| **11** | 444.6 | 29.7 | 25.9 | 12.1 | 1 226.7 | 54.8 | 10.8 | 1.4 | 22.8 | 1.8 | 3.5 | 0.4 | 13.0 | 1.0 |
| **12** | 439.7 | 29.1 | 25.7 | 11.4 | 1 208.7 | 54.3 | 11.9 | 1.6 | 24.5 | 2.0 | 3.6 | 0.4 | 14.2 | 1.0 |

Fonte / Source: Banco de Portugal

Quantidade / Volume: $10^3$ - Valor / Value: $10^6$ euros

| | TARGET2- PT[1] | | | | | | | | | | | |
|---|---|---|---|---|---|---|---|---|---|---|---|---|
| | Operações nacionais | | | | | | Operações transnacionais[4] | | | | | |
| | Total | | das quais: | | | | Total | | das quais: | | | |
| | | | Interbancárias[2] | | Clientes[3] | | | | Interbancárias[2] | | Clientes[3] | |
| | Quantidade | Valor | Quantidade | Valor | Quantidade | Valor | Quantidade | Valor | Quantidade | Valor | Quantidade | Valor |
| | TARGET2- PT[1] | | | | | | | | | | | |
| | National transactions | | | | | | Cross-border transactions[4] | | | | | |
| | Total | | of which: | | | | Total | | of which: | | | |
| | | | Interbank[2] | | Customers[3] | | | | Interbank[2] | | Customers[3] | |
| | Volume | Value | Volume | Value | Volume | Value | Volume | Value | Volume | Value | Volume | Value |
| | 1 | 2 | 3 | 4 | 5 | 6 | 7 | 8 | 9 | 10 | 11 | 12 |
| **10** | 718.7 | 3 718 295 | 429.1 | 3 312 154 | 289.6 | 406 140 | 862.7 | 2 833 096 | 473.5 | 2 672 696 | 389.3 | 160 400 |
| **11** | 682.7 | 4 274 222 | 387.7 | 3 881 902 | 294.9 | 392 320 | 908.8 | 2 778 180 | 474.6 | 2 613 828 | 434.2 | 164 352 |
| **12** | 661.3 | 2 828 482 | 367.1 | 2 497 322 | 294.2 | 331 160 | 946.5 | 1 761 821 | 431.1 | 1 619 965 | 515.4 | 141 856 |
| **12** Jan | 57.0 | 310 455 | 32.6 | 281 823 | 24.4 | 28 632 | 78.4 | 172 141 | 37.3 | 161 279 | 41.1 | 10 863 |
| Fev | 53.0 | 310 217 | 30.7 | 285 297 | 22.2 | 24 920 | 77.2 | 191 231 | 37.3 | 180 837 | 39.9 | 10 394 |
| Mar | 55.4 | 323 380 | 31.8 | 294 359 | 23.6 | 29 021 | 81.4 | 163 339 | 38.6 | 151 086 | 42.8 | 12 254 |
| Abr | 51.5 | 236 811 | 28.8 | 212 999 | 22.6 | 23 812 | 75.2 | 144 129 | 34.3 | 131 963 | 41.0 | 12 167 |
| Mai | 58.3 | 253 658 | 32.5 | 223 567 | 25.8 | 30 090 | 82.5 | 155 653 | 37.2 | 139 437 | 45.3 | 16 216 |
| Jun | 55.3 | 305 437 | 30.8 | 274 962 | 24.5 | 30 475 | 80.1 | 156 828 | 36.3 | 145 409 | 43.8 | 11 419 |
| Jul | 57.9 | 231 222 | 31.6 | 202 385 | 26.2 | 28 837 | 83.0 | 154 485 | 36.2 | 142 819 | 46.8 | 11 666 |
| Ago | 55.2 | 161 050 | 29.7 | 135 929 | 25.5 | 25 121 | 75.5 | 121 105 | 33.7 | 109 263 | 41.8 | 11 843 |
| Set | 50.0 | 151 420 | 27.5 | 127 366 | 22.5 | 24 054 | 76.4 | 114 321 | 35.1 | 104 236 | 41.3 | 10 085 |
| Out | 58.2 | 177 065 | 32.3 | 149 672 | 25.9 | 27 393 | 85.1 | 136 921 | 38.3 | 124 244 | 46.8 | 12 677 |
| Nov | 53.3 | 164 627 | 29.2 | 140 742 | 24.1 | 23 885 | 75.6 | 122 352 | 33.4 | 111 055 | 42.2 | 11 297 |
| Dez | 56.3 | 203 140 | 29.6 | 168 221 | 26.7 | 34 920 | 76.2 | 129 315 | 33.6 | 118 337 | 42.6 | 10 978 |
| **13** Jan | 57.2 | 187 394 | 33.6 | 157 841 | 23.6 | 29 553 | 81.8 | 147 815 | 39.3 | 137 708 | 42.5 | 10 107 |
| Fev | 50.8 | 160 594 | 28.0 | 136 358 | 22.8 | 24 236 | 75.3 | 120 772 | 36.6 | 112 371 | 38.7 | 8 402 |
| Mar | 51.9 | 156 201 | 28.9 | 128 192 | 23.0 | 28 009 | 78.3 | 115 959 | 35.8 | 107 195 | 42.4 | 8 764 |
| Abr | 55.0 | 148 735 | 31.2 | 121 386 | 23.8 | 27 349 | 85.3 | 109 910 | 37.9 | 99 304 | 47.4 | 10 607 |
| Mai | 57.2 | 182 659 | 33.3 | 154 869 | 23.8 | 27 791 | 84.5 | 128 168 | 38.4 | 115 048 | 46.1 | 13 120 |
| Jun | 52.1 | 167 411 | 30.5 | 139 782 | 21.6 | 27 629 | 80.8 | 115 206 | 37.6 | 101 729 | 43.1 | 13 477 |

(1) Operações processadas no TARGET2-PT (componente portuguesa do TARGET2). / Number of transactions processed in TARGET2-PT (the portuguese component of TARGET2).
(2) Transferências resultantes do desenvolvimento da atividade bancária das diversas instituições de crédito. / Credit transfers as a result of transactions between banks.
(3) Transferências efetuadas pelas instituições de crédito em nome de clientes. / Credit transfers by a credit institution on behalf of a customer.
(4) As operações transnacionais incluem as operações enviadas e recebidas. / Cross-border transactions include sent and received credit transfers.

## J 2.2 OPERAÇÕES TRANSNACIONAIS ENVIADAS E RECEBIDAS ATRAVÉS DO TARGET2-PT

**Por tipo de operação**

## CROSS-BORDER TRANSACTIONS SENT AND RECEIVED THROUGH TARGET2-PT

**By type of transaction**

Fonte / Source: Banco de Portugal

Quantidade / Volume: $10^3$ - Valor / Value: $10^6$ euros

| | Enviadas através do TARGET2-PT[1] | | | | | | Recebidas através do TARGET2-PT[1] | | | | | |
|---|---|---|---|---|---|---|---|---|---|---|---|---|
| | Total | | das quais: | | | | Total | | das quais: | | | |
| | | | Interbancárias[2] | | Clientes[3] | | | | Interbancárias[2] | | Clientes[3] | |
| | Quantidade | Valor | Quantidade | Valor | Quantidade | Valor | Quantidade | Valor | Quantidade | Valor | Quantidade | Valor |
| | Sent through TARGET2-PT[1] | | | | | | Received through TARGET2-PT[1] | | | | | |
| | Total | | of which: | | | | Total | | of which: | | | |
| | | | Interbank[2] | | Customers[3] | | | | Interbank[2] | | Customers[3] | |
| | Volume | Value | Volume | Value | Volume | Value | Volume | Value | Volume | Value | Volume | Value |
| | 1 | 2 | 3 | 4 | 5 | 6 | 7 | 8 | 9 | 10 | 11 | 12 |
| **10** | 366.7 | 1 434 786 | 243.0 | 1 352 944 | 123.7 | 81 842 | 496.0 | 1 398 310 | 230.4 | 1 319 753 | 265.6 | 78 558 |
| **11** | 387.8 | 1 389 595 | 244.9 | 1 300 332 | 143.0 | 89 264 | 521.0 | 1 388 585 | 229.8 | 1 313 496 | 291.2 | 75 089 |
| **12** | 405.9 | 883 462 | 218.8 | 806 480 | 187.1 | 76 981 | 540.7 | 878 359 | 212.3 | 813 484 | 328.3 | 64 875 |
| **12** Jan | 34.5 | 86 932 | 19.2 | 80 513 | 15.2 | 6 419 | 43.9 | 85 209 | 18.0 | 80 766 | 25.9 | 4 443 |
| Fev | 33.5 | 96 282 | 19.0 | 90 487 | 14.5 | 5 795 | 43.7 | 94 949 | 18.4 | 90 350 | 25.3 | 4 599 |
| Mar | 35.5 | 86 950 | 19.5 | 79 450 | 16.1 | 7 499 | 45.8 | 76 390 | 19.1 | 71 636 | 26.7 | 4 754 |
| Abr | 32.3 | 69 200 | 17.5 | 62 616 | 14.7 | 6 584 | 43.0 | 74 929 | 16.8 | 69 347 | 26.2 | 5 582 |
| Mai | 36.3 | 74 766 | 19.4 | 67 350 | 16.9 | 7 416 | 46.2 | 80 886 | 17.8 | 72 087 | 28.4 | 8 800 |
| Jun | 34.7 | 84 231 | 18.6 | 77 756 | 16.2 | 6 475 | 45.3 | 72 597 | 17.7 | 67 653 | 27.6 | 4 944 |
| Jul | 34.9 | 76 338 | 18.0 | 70 210 | 17.0 | 6 129 | 48.0 | 78 147 | 18.2 | 72 609 | 29.9 | 5 537 |
| Ago | 32.4 | 60 308 | 16.9 | 53 382 | 15.5 | 6 927 | 43.1 | 60 797 | 16.8 | 55 881 | 26.3 | 4 916 |
| Set | 32.9 | 57 009 | 17.9 | 51 476 | 15.0 | 5 533 | 43.5 | 57 312 | 17.3 | 52 761 | 26.2 | 4 552 |
| Out | 35.6 | 67 399 | 19.4 | 60 745 | 16.3 | 6 655 | 49.5 | 69 521 | 18.9 | 63 499 | 30.5 | 6 022 |
| Nov | 31.1 | 59 680 | 16.6 | 54 143 | 14.5 | 5 537 | 44.5 | 62 672 | 16.8 | 56 912 | 27.7 | 5 760 |
| Dez | 32.2 | 64 366 | 17.0 | 58 353 | 15.2 | 6 013 | 44.0 | 64 949 | 16.7 | 59 984 | 27.4 | 4 965 |
| **13** Jan | 35.1 | 72 356 | 20.0 | 66 159 | 15.0 | 6 197 | 46.7 | 75 459 | 19.3 | 71 549 | 27.5 | 3 910 |
| Fev | 32.3 | 60 609 | 18.9 | 56 205 | 13.4 | 4 405 | 42.9 | 60 163 | 17.7 | 56 166 | 25.3 | 3 997 |
| Mar | 32.7 | 57 907 | 18.2 | 52 915 | 14.5 | 4 992 | 45.5 | 58 052 | 17.7 | 54 280 | 27.9 | 3 772 |
| Abr | 34.2 | 56 478 | 19.2 | 50 116 | 15.0 | 6 362 | 51.0 | 53 432 | 18.7 | 49 187 | 32.3 | 4 245 |
| Mai | 35.4 | 62 542 | 19.8 | 56 527 | 15.7 | 6 015 | 49.0 | 65 626 | 18.6 | 58 521 | 30.4 | 7 105 |
| Jun | 33.6 | 57 484 | 19.0 | 49 370 | 14.6 | 8 114 | 47.1 | 57 723 | 18.6 | 52 359 | 28.5 | 5 363 |

(1) Operações processadas no TARGET2-PT (componente portuguesa do TARGET2). / Number of transactions processed in TARGET2-PT (the portuguese component of TARGET2).
(2) Transferências resultantes do desenvolvimento da atividade bancária das diversas instituições de crédito. / Credit transfers as a result of transactions between banks.
(3) Transferências efetuadas pelas instituições de crédito em nome de clientes. / Credit transfers by a credit institution on behalf of a customer.

## J.2.3 MOVIMENTO GLOBAL DO SISTEMA DE LIQUIDAÇÃO POR COMPENSAÇÃO[1]

**Apresentados por tipo de sistema**

## TRANSACTIONS IN THE CLEARING SYSTEM[1]

**Submitted by type of system**

Fonte / Source: Banco de Portugal

Quantidade / Volume: $10^3$ - Valor / Value: $10^6$ euros

| | Sistema de Compensação Interbancária (SICOI) | | | | | | | | | | | |
|---|---|---|---|---|---|---|---|---|---|---|---|---|
| | Cheques | | Transferências eletrónicas inter-bancárias vertente tradicional | | Transferências eletrónicas inter-bancárias vertente SEPA[2] | | Débitos diretos[3] | | Multibanco | | Efeitos comerciais[2] | |
| | Quantidade | Valor | Quantidade | Valor | Quantidade | Valor | Quantidade | Valor | Quantidade | Valor | Quantidade | Valor |
| | Interbank clearing system (SICOI) | | | | | | | | | | | |
| | Cheques | | Credit transfers legacy scheme | | Credit transfers SEPA scheme[2] | | Direct debits[3] | | Multibanco (nationwide ATM and POS network) | | Bills of exchange[2] | |
| | Volume | Value | Volume | Value | Volume | Value | Volume | Value | Volume | Value | Volume | Value |
| | 1 | 2 | 3 | 4 | 5 | 6 | 7 | 8 | 9 | 10 | 11 | 12 |
| **10** | 95 705 | 123 665.4 | 85 454 | 115 372.9 | 905 | 3 833.0 | 121 193 | 15 657.1 | 1 633 791 | 86 556.2 | 221 | 1 507.5 |
| **11** | 79 718 | 106 646.2 | 101 320 | 126 192.1 | 1 193 | 4 132.8 | 127 747 | 16 938.3 | 1 695 640 | 88 542.6 | 188 | 1 375.2 |
| **12** | 65 878 | 85 428.8 | 83 659 | 110 557.5 | 24 307 | 21 330.2 | 133 116 | 18 089.6 | 1 676 802 | 87 234.7 | 152 | 1 094.1 |
| **12** Jan | 6 133 | 8 184.0 | 8 541 | 10 312.2 | 108 | 470.2 | 11 362 | 1 536.1 | 133 362 | 6 714.0 | 14 | 97.4 |
| Fev | 5 403 | 7 300.1 | 8 060 | 9 295.4 | 103 | 549.6 | 10 529 | 1 378.4 | 128 766 | 6 500.5 | 13 | 95.4 |
| Mar | 5 752 | 7 352.9 | 7 358 | 9 472.0 | 1 333 | 1 058.2 | 11 461 | 1 542.2 | 143 505 | 6 989.1 | 14 | 97.2 |
| Abr | 5 375 | 6 848.8 | 7 321 | 9 304.4 | 1 330 | 959.8 | 10 593 | 1 491.3 | 130 376 | 6 845.4 | 12 | 86.3 |
| Mai | 5 999 | 7 677.3 | 8 544 | 10 651.2 | 1 346 | 1 052.0 | 11 661 | 1 564.0 | 143 588 | 7 457.7 | 14 | 97.3 |
| Jun | 5 256 | 6 730.9 | 7 978 | 9 865.5 | 1 360 | 1 047.8 | 10 396 | 1 393.7 | 140 563 | 7 023.9 | 12 | 88.0 |
| Jul | 6 122 | 7 571.0 | 6 667 | 9 710.2 | 2 894 | 2 636.7 | 11 548 | 1 587.7 | 149 974 | 7 877.5 | 13 | 95.4 |
| Ago | 5 416 | 7 219.3 | 5 571 | 8 634.2 | 3 079 | 2 472.2 | 11 007 | 1 559.1 | 147 967 | 8 439.6 | 12 | 85.5 |
| Set | 4 733 | 6 217.4 | 5 055 | 7 371.2 | 2 966 | 2 368.1 | 10 416 | 1 396.8 | 134 511 | 7 323.3 | 12 | 84.4 |
| Out | 5 522 | 7 134.3 | 6 157 | 8 867.3 | 3 193 | 2 632.7 | 11 987 | 1 696.9 | 137 678 | 7 019.2 | 13 | 99.4 |
| Nov | 5 049 | 6 593.7 | 5 661 | 8 216.1 | 3 218 | 2 796.6 | 11 312 | 1 496.2 | 133 702 | 6 932.3 | 12 | 92.6 |
| Dez | 5 117 | 6 599.0 | 6 746 | 8 857.8 | 3 377 | 3 286.2 | 10 845 | 1 447.3 | 152 810 | 8 112.0 | 11 | 75.2 |
| **13** Jan | 5 052 | 6 614.7 | 5 557 | 7 821.5 | 3 404 | 2 943.5 | 12 123 | 1 591.2 | 131 872 | 6 637.0 | 12 | 85.8 |
| Fev | 4 433 | 5 832.8 | 5 077 | 6 786.4 | 3 487 | 3 076.5 | 10 363 | 1 279.1 | 122 338 | 6 325.2 | 11 | 82.2 |
| Mar | 4 524 | 5 726.7 | 4 672 | 6 125.8 | 4 326 | 4 308.0 | 11 724 | 1 501.9 | 137 556 | 6 945.1 | 11 | 80.8 |
| Abr | 4 897 | 6 193.5 | 4 622 | 6 042.5 | 5 106 | 5 151.6 | 11 901 | 1 535.3 | 134 247 | 6 999.3 | 11 | 79.9 |
| Mai | 5 054 | 6 681.1 | 4 397 | 6 001.4 | 6 190 | 6 476.0 | 12 051 | 1 568.1 | 146 527 | 7 576.7 | 11 | 82.0 |
| Jun | 4 289 | 5 648.0 | 3 810 | 4 957.8 | 5 657 | 6 155.1 | 10 875 | 1 389.3 | 141 635 | 7 064.5 | 11 | 80.3 |

(1) São processadas por compensação operações de valor inferior a 100 mil euros. / Transactions below 100 thousand euros are processed through the interbank clearing system.
(2) São também consideradas as operações de valor igual ou superior a 100 mil euros. / Operations equal to or higher than 100 thousand euros are also considered.
(3) Instruções de débito direto (IDD) apresentadas à cobrança e não anuladas. São também consideradas as IDD de valor igual ou superior a 100 mil euros. / Direct debit instructions that were not cancelled by the creditor before settlement. Debit instructions issued for a value equal to or higher than 100 thousand euros are also considered.

## J.2.4 MOVIMENTO GLOBAL DO SISTEMA DE LIQUIDAÇÃO POR COMPENSAÇÃO[1]

**Devolvidos por tipo de sistema**

## TRANSACTIONS IN THE CLEARING SYSTEM[1]

**Returned by type of system**

Fonte / Source: Banco de Portugal

Quantidade / Volume: $10^3$ - Valor / Value: $10^6$ euros

| | Sistema de Compensação Interbancária (SICOI) | | | | | | | | | |
|---|---|---|---|---|---|---|---|---|---|---|
| | Cheques | | Transferências eletrónicas interbancárias vertente tradicional | | Transferências eletrónicas interbancárias vertente SEPA[2] | | Débitos diretos[3] | | Multibanco | |
| | Quantidade | Valor | Quantidade | Valor | Quantidade | Valor | Quantidade | Valor | Quantidade | Valor |
| | Interbank clearing system (SICOI) | | | | | | | | | |
| | Cheques | | Credit transfers legacy scheme | | Credit transfers SEPA scheme[2] | | Direct debits[3] | | Multibanco (nationwide ATM and POS network) | |
| | Volume | Value | Volume | Value | Volume | Value | Volume | Value | Volume | Value |
| | 1 | 2 | 3 | 4 | 5 | 6 | 7 | 8 | 9 | 10 |
| **10** | 674.1 | 1 986.4 | 100.7 | 88.4 | 1.0 | 5.9 | 12 701.9 | 2 413.6 | 1 055.5 | 83.9 |
| **11** | 634.7 | 1 919.6 | 112.8 | 104.8 | 1.2 | 9.5 | 13 093.4 | 2 439.5 | 1 137.8 | 84.6 |
| **12** | 476.5 | 1 478.1 | 111.7 | 98.3 | 13.2 | 18.1 | 14 606.3 | 2 662.7 | 1 326.5 | 92.5 |
| **12** Jan | 44.6 | 143.3 | 9.5 | 8.8 | 0.1 | 0.4 | 1 142.3 | 213.1 | 128.5 | 8.0 |
| Fev | 44.0 | 138.4 | 7.2 | 6.0 | 0.1 | 0.5 | 1 125.4 | 212.3 | 96.8 | 6.0 |
| Mar | 46.3 | 147.5 | 6.9 | 5.7 | 0.5 | 0.5 | 1 228.7 | 222.4 | 91.8 | 6.7 |
| Abr | 44.6 | 137.7 | 8.3 | 5.7 | 0.6 | 1.6 | 1 181.8 | 233.8 | 91.3 | 6.6 |
| Mai | 48.9 | 147.3 | 15.5 | 10.7 | 0.5 | 0.8 | 1 257.9 | 239.4 | 105.2 | 8.1 |
| Jun | 40.4 | 122.3 | 15.2 | 11.0 | 0.4 | 0.7 | 1 115.2 | 229.2 | 112.8 | 7.6 |
| Jul | 40.1 | 128.6 | 14.2 | 12.1 | 2.0 | 6.4 | 1 221.8 | 226.4 | 130.6 | 8.4 |
| Ago | 34.0 | 105.3 | 10.4 | 14.5 | 1.7 | 1.6 | 1 085.1 | 210.0 | 104.9 | 8.0 |
| Set | 31.0 | 93.7 | 5.2 | 5.7 | 1.5 | 1.3 | 1 190.4 | 196.3 | 89.3 | 7.4 |
| Out | 37.1 | 116.3 | 6.7 | 6.3 | 1.8 | 1.6 | 1 451.8 | 250.7 | 108.2 | 8.2 |
| Nov | 34.0 | 102.6 | 5.9 | 5.7 | 1.9 | 1.3 | 1 403.0 | 226.9 | 110.3 | 7.6 |
| Dez | 31.4 | 95.1 | 6.6 | 6.1 | 1.9 | 1.4 | 1 202.7 | 202.2 | 156.9 | 9.8 |
| **13** Jan | 32.9 | 114.6 | 8.1 | 8.3 | 2.8 | 1.6 | 1 326.1 | 236.8 | 152.7 | 8.8 |
| Fev | 27.5 | 96.5 | 5.3 | 5.4 | 2.9 | 1.7 | 1 284.6 | 194.1 | 107.2 | 6.6 |
| Mar | 28.4 | 88.1 | 6.4 | 4.4 | 2.9 | 2.7 | 1 293.3 | 207.0 | 100.3 | 7.4 |
| Abr | 29.1 | 91.3 | 5.2 | 5.1 | 3.5 | 2.5 | 1 389.4 | 223.0 | 104.4 | 7.2 |
| Mai | 29.4 | 94.2 | 4.4 | 4.6 | 12.4 | 8.5 | 1 400.0 | 220.7 | 114.7 | 7.7 |
| Jun | 24.5 | 78.4 | 4.8 | 2.7 | 9.3 | 7.2 | 1 257.0 | 186.5 | 119.2 | 7.7 |

(1) São processadas por compensação operações de valor inferior a 100 mil euros. / Transactions below 100 thousand euros are processed through the interbank clearing system.
(2) São também consideradas as transferências de valor igual ou superior a 100 mil euros. / Credit transfers equal to or higher than 100 thousand euros are also considered.
(3) Instruções de débito direto rejeitadas ou revogadas. São também consideradas as rejeições e revogações de valor igual ou superior a 100 mil euros. / Direct debit instructions rejected or refunded. Rejections or refunds equal to or higher than 100 thousand euros are also considered.

Fonte / Source: Banco de Portugal

Quantidade / Volume: unidades / units - Valor / Value: $10^6$ euros

| | Cheques | | Débitos diretos | |
|---|---|---|---|---|
| | Quantidade | Valor | Quantidade | Valor |
| | Cheques | | Direct debits | |
| | Volume | Value | Volume | Value |
| | 1 | 2 | 3 | 4 |
| **10** | 216 127 | 87 757 | 4 735 | 1 247 |
| **11** | 176 030 | 71 014 | 5 388 | 1 476 |
| **12** | 133 419 | 52 157 | 6 316 | 1 770 |
| **12** Jan | 13 272 | 5 438 | 503 | 132 |
| Fev | 11 366 | 4 775 | 419 | 109 |
| Mar | 11 284 | 4 631 | 455 | 133 |
| Abr | 10 802 | 4 112 | 495 | 154 |
| Mai | 11 913 | 4 417 | 547 | 154 |
| Jun | 10 787 | 4 290 | 417 | 123 |
| Jul | 11 928 | 4 558 | 558 | 167 |
| Ago | 11 238 | 4 379 | 662 | 176 |
| Set | 9 616 | 3 600 | 509 | 154 |
| Out | 11 047 | 4 322 | 708 | 183 |
| Nov | 9 842 | 3 623 | 536 | 155 |
| Dez | 10 324 | 4 012 | 507 | 130 |
| **13** Jan | 10 889 | 3 903 | 585 | 178 |
| Fev | 9 041 | 3 507 | 382 | 102 |
| Mar | 9 175 | 3 345 | 475 | 157 |
| Abr | 9 832 | 3 373 | 508 | 147 |
| Mai | 11 059 | 3 925 | 572 | 175 |
| Jun | 9 645 | 3 882 | 511 | 148 |

(1) Operações de cheques e débitos diretos de valor igual ou superior a 100 mil euros, efetivamente liquidadas. Não são apresentadas as transferências e os efeitos comerciais de valor igual ou superior a 100 mil euros. Todas estas operações são consideradas operações de grande montante, pelo que, de forma a minimizar o risco sistémico, são liquidadas individualmente através do TARGET2. / Includes cheques and direct debits equal to or higher than 100 thousand euros. Credit transfers and bills of exchange of an equal or higher value than 100 thousand euros are not presented. All these transactions are considered large-value transactions and therefore are settled one by one in TARGET2, in order to minimize systemic risk.

## J.3.1 CHEQUES DEVOLVIDOS (DESAGREGADOS POR MOTIVO DE DEVOLUÇÃO)[1]

## RETURNED CHEQUES (BY REASON OF RETURN)[1]

Fonte / Source: Banco de Portugal

Quantidade / Volume: $10^3$ - Valor / Value: $10^6$ euros

| | Insuficiência de provisão | | | | Cheques revogados[2] | | Irregularidades com os cheques[3] | | Cheques apresentados fora de prazo | | Impossibilidade de movimentar a conta[4] | | Devoluções técnicas[5] | |
|---|---|---|---|---|---|---|---|---|---|---|---|---|---|---|
| | Quantidade | Valor | % apresentados | | Quantidade | Valor | Quantidade | Valor | Quantidade | Valor | Quantidade | Valor | Quantidade | Valor |
| | | | Quantidade | Valor | | | | | | | | | | |
| | Insufficient funds in the account | | | | Revoked cheques[2] | | Irregularities with the cheques[3] | | Cheques submitted after due date | | Inability to make account movements[4] | | Technical reasons[5] | |
| | Volume | Value | % of presented | | Volume | Value | Volume | Value | Volume | Value | Volume | Value | Volume | Value |
| | | | Volume | Value | | | | | | | | | | |
| | 1 | 2 | 3 | 4 | 5 | 6 | 7 | 8 | 9 | 10 | 11 | 12 | 13 | 14 |
| **10** | 490.1 | 1 442.3 | 0.51 | 0.68 | 46.0 | 145.7 | 20.3 | 180.5 | 37.5 | 104.3 | 19.6 | 41.6 | 63.0 | 887.7 |
| **11** | 472.7 | 1 664.7 | 0.59 | 0.94 | 38.1 | 118.6 | 19.8 | 225.3 | 28.8 | 73.0 | 13.1 | 29.9 | 63.7 | 678.4 |
| **12** | 370.7 | 1 082.9 | 0.56 | 0.79 | 25.3 | 84.5 | 8.1 | 144.7 | 27.2 | 67.3 | 9.7 | 28.1 | 36.6 | 384.6 |
| **12** Jan | 34.5 | 112.2 | 0.56 | 0.82 | 2.7 | 8.2 | 0.8 | 13.3 | 2.4 | 6.1 | 1.0 | 4.0 | 3.4 | 31.8 |
| Fev | 35.1 | 106.4 | 0.65 | 0.88 | 2.3 | 7.2 | 0.7 | 13.2 | 2.1 | 4.6 | 0.8 | 2.8 | 3.1 | 23.6 |
| Mar | 36.5 | 106.2 | 0.63 | 0.89 | 2.4 | 8.1 | 0.8 | 14.2 | 2.4 | 5.9 | 0.9 | 1.6 | 3.4 | 33.1 |
| Abr | 34.8 | 103.1 | 0.65 | 0.94 | 2.4 | 7.8 | 0.7 | 11.7 | 2.1 | 5.5 | 0.8 | 2.5 | 3.8 | 26.2 |
| Mai | 38.7 | 106.0 | 0.64 | 0.88 | 2.6 | 9.3 | 0.8 | 12.1 | 2.4 | 5.4 | 0.9 | 2.8 | 3.6 | 27.0 |
| Jun | 32.1 | 92.1 | 0.61 | 0.84 | 2.1 | 7.2 | 0.6 | 12.2 | 2.2 | 5.4 | 0.7 | 2.0 | 2.9 | 25.0 |
| Jul | 30.8 | 89.2 | 0.50 | 0.74 | 2.0 | 6.6 | 0.7 | 14.3 | 2.4 | 6.8 | 0.8 | 4.2 | 3.5 | 110.6 |
| Ago | 25.9 | 74.0 | 0.48 | 0.64 | 2.0 | 6.4 | 0.8 | 11.8 | 2.4 | 5.4 | 0.6 | 1.6 | 2.5 | 26.9 |
| Set | 23.7 | 67.4 | 0.50 | 0.69 | 1.7 | 5.6 | 0.5 | 8.8 | 2.4 | 4.3 | 0.5 | 1.2 | 2.3 | 16.4 |
| Out | 28.4 | 82.4 | 0.51 | 0.72 | 1.8 | 7.0 | 0.6 | 11.1 | 2.4 | 6.7 | 0.9 | 1.8 | 2.9 | 24.2 |
| Nov | 26.2 | 76.1 | 0.52 | 0.75 | 1.6 | 5.4 | 0.6 | 11.0 | 2.0 | 6.1 | 0.9 | 1.8 | 2.7 | 20.1 |
| Dez | 23.9 | 67.8 | 0.47 | 0.64 | 1.6 | 5.7 | 0.6 | 11.0 | 1.9 | 5.3 | 1.0 | 1.7 | 2.4 | 19.7 |
| **13** Jan | 25.4 | 79.4 | 0.50 | 0.76 | 1.6 | 6.8 | 0.7 | 12.4 | 1.9 | 6.2 | 0.8 | 3.2 | 2.6 | 28.0 |
| Fev | 20.9 | 62.3 | 0.47 | 0.67 | 1.4 | 4.6 | 0.6 | 20.5 | 1.5 | 4.1 | 0.6 | 1.5 | 2.6 | 29.6 |
| Mar | 21.6 | 61.3 | 0.48 | 0.68 | 1.3 | 3.9 | 0.6 | 10.3 | 1.7 | 6.0 | 0.7 | 3.1 | 2.5 | 21.8 |
| Abr | 21.8 | 66.4 | 0.44 | 0.69 | 1.5 | 6.0 | 0.8 | 10.3 | 1.8 | 5.0 | 0.6 | 3.4 | 2.6 | 23.5 |
| Mai | 22.2 | 63.5 | 0.44 | 0.60 | 1.3 | 4.4 | 0.6 | 15.4 | 1.8 | 4.7 | 0.7 | 2.3 | 2.8 | 25.5 |
| Jun | 18.3 | 52.2 | 0.43 | 0.55 | 1.2 | 3.6 | 0.5 | 12.3 | 1.7 | 5.4 | 0.6 | 1.9 | 2.2 | 29.5 |

(1) Corresponde ao total de cheques devolvidos (incluindo os de valor igual ou superior a 100 mil euros). / Includes all returned cheques (also with a value equal to or higher than 100 thousand euros).
(2) Cheques devolvidos por furto, roubo, extravio, coação moral, incapacidade acidental, falta ou vício na formação da vontade e apresentação fora de prazo (iniciativa do devedor). / Returned cheques due to larceny, theft, loss, embezzlement, accidental disability, causes beyond control, revoked because of submission after due date (on the payers' initiative).
(3) Cheques devolvidos por falta de requisito principal, saque irregular, endosso irregular, número de cheque inexistente, cheque viciado e não compensável por emenda ou rasura em qualquer das menções impressas. / Returned cheques by lack of main requirement, irregular cashing or endorsement, non-existent cheque number, altered cheque and not cleared due to changes to any printed data.
(4) Cheques devolvidos por conta bloqueada, conta suspensa, conta encerrada e número de conta inexistente. / Returned cheques due to blocked, suspended or closed account, or non-existent account number.
(5) Devoluções de cheques por motivos técnicos inerentes ao funcionamento do sistema (sem reflexo junto do cliente bancário). / Returned cheques for technical reasons (with no impact on the customer).

## J.3.2 TRANSFERÊNCIAS ELETRÓNICAS INTERBANCÁRIAS (TEI) POR TIPO DE OPERAÇÃO[1]

## CREDIT TRANSFERS BY TYPE OF OPERATION[1]

Fonte / Source: Banco de Portugal

Quantidade / Volume: $10^3$ - Valor / Value: $10^6$ euros

| | Total | | Nacionais das quais: | | | | | | | | | | | | Transnacionais[8] | |
|---|---|---|---|---|---|---|---|---|---|---|---|---|---|---|---|---|
| | | | Rendas[2] | | Ordenados[3] | | Fornecedores[4] | | Prestações da segurança social[5] | | Pensões nacionais[6] | | Reembolso do Estado[7] | | | |
| | Quantidade | Valor | Quantidade | Valor | Quantidade | Valor | Quantidade | Valor | Quantidade | Valor | Quantidade | Valor | Quantidade | Valor | Quantidade | Valor |
| | Total | | Housing rents[2] | | Wages[3] | | Suppliers[4] | | Social security payments[5] | | Pensions[6] | | State reimbursements[7] | | Cross-border[8] | |
| | Volume | Value | Volume | Value | Volume | Value | Volume | Value | Volume | Value | Volume | Value | Volume | Value | Volume | Value |
| | 1 | 2 | 3 | 4 | 5 | 6 | 7 | 8 | 9 | 10 | 11 | 12 | 13 | 14 | 15 | 16 |
| **10** | 83 903.8 | 113 352.0 | 224.9 | 187.6 | 23 278.3 | 25 981.9 | 7 199.9 | 20 354.5 | 12 392.1 | 3 498.5 | 1 979.1 | 1 488.9 | 1 897.7 | 3 275.8 | 1 550.1 | 2 020.9 |
| **11** | 99 978.1 | 124 202.0 | 260.8 | 178.0 | 23 691.1 | 25 265.6 | 8 077.7 | 21 832.5 | 9 979.9 | 3 387.4 | 15 387.8 | 7 240.8 | 2 109.1 | 3 550.7 | 1 342.3 | 1 990.1 |
| **12** | 82 252.6 | 108 369.7 | 229.5 | 162.3 | 21 231.3 | 21 620.0 | 7 838.3 | 19 976.3 | 5 680.0 | 2 369.4 | 3 675.6 | 1 990.0 | 2 236.7 | 3 554.3 | 1 406.3 | 2 187.9 |
| **12** Jan | 8 397.1 | 10 127.0 | 21.0 | 15.2 | 1 864.3 | 1 847.7 | 697.7 | 2 116.3 | 897.8 | 283.0 | 1 317.9 | 542.7 | 11.6 | 80.2 | 144.1 | 185.2 |
| Fev | 7 958.2 | 9 129.5 | 19.5 | 13.5 | 1 846.7 | 1 833.9 | 647.5 | 1 666.6 | 869.2 | 307.2 | 1 324.6 | 549.1 | 10.6 | 103.7 | 101.3 | 165.9 |
| Mar | 7 254.9 | 9 297.1 | 21.4 | 15.2 | 1 902.7 | 1 921.9 | 701.9 | 1 750.2 | 878.1 | 304.7 | 103.7 | 85.1 | 8.8 | 131.6 | 103.5 | 174.9 |
| Abr | 7 185.1 | 9 124.9 | 20.1 | 14.2 | 1 849.6 | 1 866.6 | 676.1 | 1 806.8 | 881.3 | 304.6 | 104.4 | 86.0 | 132.4 | 221.0 | 136.2 | 179.5 |
| Mai | 8 438.4 | 10 466.7 | 20.3 | 15.4 | 1 951.1 | 1 966.4 | 783.4 | 1 865.4 | 912.0 | 311.5 | 97.6 | 85.5 | 887.2 | 863.3 | 105.3 | 184.5 |
| Jun | 7 873.0 | 9 685.3 | 19.2 | 13.2 | 1 908.3 | 2 112.9 | 705.1 | 1 650.2 | 884.7 | 304.9 | 116.4 | 89.3 | 645.6 | 719.3 | 105.3 | 180.3 |
| Jul | 6 523.4 | 9 483.2 | 18.5 | 13.2 | 1 727.3 | 1 777.2 | 662.1 | 1 734.6 | 58.6 | 91.2 | 109.4 | 105.2 | 336.8 | 581.5 | 143.2 | 227.0 |
| Ago | 5 465.5 | 8 444.3 | 17.8 | 12.4 | 1 607.9 | 1 588.6 | 543.9 | 1 465.3 | 59.3 | 92.0 | 99.0 | 85.0 | 136.8 | 355.4 | 105.2 | 189.8 |
| Set | 4 954.6 | 7 220.2 | 17.7 | 12.4 | 1 468.2 | 1 459.4 | 532.0 | 1 320.9 | 57.2 | 90.2 | 99.5 | 85.5 | 18.9 | 128.9 | 100.7 | 151.0 |
| Out | 6 014.1 | 8 671.3 | 18.5 | 13.2 | 1 622.2 | 1 573.0 | 649.9 | 1 703.3 | 58.5 | 89.6 | 100.3 | 86.6 | 20.0 | 145.7 | 142.8 | 196.0 |
| Nov | 5 555.7 | 8 043.1 | 17.7 | 12.2 | 1 581.8 | 1 862.0 | 610.1 | 1 418.5 | 61.1 | 94.0 | 101.4 | 102.1 | 17.3 | 128.1 | 105.7 | 173.0 |
| Dez | 6 632.8 | 8 677.0 | 17.8 | 12.3 | 1 901.2 | 1 810.4 | 628.6 | 1 478.2 | 62.1 | 96.6 | 101.4 | 87.8 | 10.6 | 95.6 | 112.9 | 180.7 |
| **13** Jan | 5 422.1 | 7 649.8 | 18.3 | 12.9 | 1 423.9 | 1 328.2 | 603.3 | 1 603.0 | 61.8 | 88.9 | 102.7 | 88.0 | 14.1 | 87.5 | 134.6 | 171.7 |
| Fev | 4 972.2 | 6 635.8 | 17.4 | 11.3 | 1 362.8 | 1 239.0 | 551.3 | 1 411.5 | 61.6 | 74.8 | 102.9 | 84.3 | 15.2 | 156.4 | 104.4 | 150.6 |
| Mar | 4 565.6 | 5 961.4 | 16.9 | 11.0 | 1 174.6 | 1 085.5 | 538.3 | 1 257.6 | 59.8 | 22.0 | 100.8 | 86.0 | 24.5 | 99.1 | 106.7 | 164.4 |
| Abr | 4 491.8 | 5 862.5 | 18.7 | 12.6 | 1 005.2 | 907.2 | 560.9 | 1 305.1 | 82.2 | 24.0 | 101.6 | 87.6 | 122.0 | 228.4 | 129.8 | 180.0 |
| Mai | 4 285.0 | 5 819.0 | 18.8 | 12.8 | 1 043.6 | 942.9 | 617.3 | 1 387.8 | 58.9 | 23.8 | 102.5 | 88.1 | 14.0 | 159.9 | 111.6 | 182.4 |
| Jun | 3 703.4 | 4 797.3 | 17.3 | 11.6 | 951.1 | 936.1 | 496.5 | 1 082.8 | 60.4 | 24.9 | 103.0 | 89.0 | 36.4 | 100.1 | 106.6 | 160.5 |

(1) Corresponde às operações liquidadas por compensação através do subsistema do SICOI de Transferências Eletrónicas Interbancárias vertente tradicional. A desagregação apresentada resulta da classificação da operação efetuada pelo banco ou pela entidade ordenante. / Includes only transfers cleared through SICOI's credit transfers legacy scheme. Operations are classified by the issuer or its bank.
(2) Transferência a crédito nacional relativa ao pagamento do arrendamento de habitações ou espaços para serviços, comércio ou indústria. / National credit transfers issued as payment for housing, commercial or industrial rents.
(3) Transferência a crédito nacional relativa ao pagamento de remunerações de trabalho. / National credit transfers related to wages and other compensations of employees.
(4) Transferência a crédito nacional para liquidação de faturas ou recibos relativos à atividade comercial, designadamente, pagamentos de bens ou serviços. / National credit transfers issued for the settlement of commercial bills or invoices, namely for the payment of goods or services.
(5) Transferência a crédito nacional relativa a pagamentos emitidos por instituições de segurança social nacionais (por exemplo subsídio de desemprego ou de doença). / National credit transfers related to social security payments (for example: unemployment or sickness benefits).
(6) Transferência a crédito nacional relativa ao pagamento de pensões emitidas por instituições de segurança social nacionais ou fundos de pensões. / National credit transfers related to the payment of pensions by social security institutions or pension funds.
(7) Transferência a crédito nacional relativa a verbas de acerto de pagamentos ao Estado (por exemplo: reembolso de impostos). / National credit transfers related to State Treasury payments (for example: tax reimbursements).
(8) Transferência a crédito originalmente ordenada no exterior e recebida por um banco a operar em Portugal como intermediário para entregar a uma outra instituição de crédito. / Credit transfer received by a bank in Portugal that operates as an entry point for the national market.

## J.3.3 DÉBITOS DIRETOS (DESAGREGADOS POR TIPO DE OPERAÇÃO)[1]

## DIRECT DEBITS (BY TYPE OF OPERATION)[1]

Fonte / Source: Banco de Portugal

Quantidade / Volume: $10^3$ - Valor / Value: $10^6$ euros

| | Instruções de Débito Direto (IDD)[2] | | Rejeições[3] | | Revogações[4] | | Reversões[5] | |
|---|---|---|---|---|---|---|---|---|
| | Quantidade | Valor | Quantidade | Valor | Quantidade | Valor | Quantidade | Valor |
| | Direct debit instructions[2] | | Rejections[3] | | Refunds[4] | | Reversals[5] | |
| | Volume | Value | Volume | Value | Volume | Value | Volume | Value |
| | 1 | 2 | 3 | 4 | 5 | 6 | 7 | 8 |
| **10** | 121 244.7 | 15 660.6 | 12 393.7 | 2 338.1 | 308.2 | 75.6 | 696.8 | 65.7 |
| **11** | 127 772.6 | 16 943.5 | 12 761.2 | 2 347.8 | 332.2 | 91.7 | 718.3 | 82.0 |
| **12** | 133 119.9 | 18 091.0 | 14 254.5 | 2 567.2 | 351.8 | 95.6 | 985.0 | 110.0 |
| **12** Jan | 11 361.9 | 1 536.1 | 1 118.7 | 206.1 | 23.6 | 7.0 | 79.7 | 7.1 |
| Fev | 10 529.4 | 1 378.4 | 1 091.9 | 203.0 | 33.5 | 9.3 | 73.5 | 7.3 |
| Mar | 11 461.3 | 1 542.2 | 1 205.4 | 214.6 | 23.4 | 7.8 | 84.0 | 9.0 |
| Abr | 10 592.6 | 1 491.3 | 1 136.7 | 223.3 | 45.1 | 10.5 | 75.2 | 12.8 |
| Mai | 11 661.9 | 1 564.5 | 1 237.2 | 232.5 | 20.6 | 6.9 | 88.6 | 8.9 |
| Jun | 10 395.7 | 1 393.7 | 1 094.9 | 223.4 | 20.3 | 5.9 | 74.7 | 8.6 |
| Jul | 11 548.6 | 1 587.7 | 1 191.0 | 218.3 | 30.8 | 8.1 | 80.6 | 10.1 |
| Ago | 11 006.6 | 1 559.2 | 1 058.5 | 202.3 | 26.6 | 7.7 | 75.8 | 10.1 |
| Set | 10 416.2 | 1 396.8 | 1 172.0 | 191.5 | 18.4 | 4.8 | 63.7 | 9.0 |
| Out | 11 988.1 | 1 697.1 | 1 407.2 | 239.2 | 44.6 | 11.5 | 105.8 | 10.3 |
| Nov | 11 312.6 | 1 496.7 | 1 372.4 | 219.7 | 30.6 | 7.2 | 96.0 | 9.0 |
| Dez | 10 844.8 | 1 447.3 | 1 168.4 | 193.1 | 34.3 | 9.1 | 87.5 | 7.8 |
| **13** Jan | 12 125.5 | 1 592.1 | 1 303.2 | 230.6 | 23.0 | 6.2 | 114.0 | 9.4 |
| Fev | 10 363.4 | 1 279.1 | 1 258.9 | 188.6 | 25.7 | 5.4 | 79.4 | 10.5 |
| Mar | 11 724.6 | 1 501.9 | 1 262.9 | 200.4 | 30.4 | 6.6 | 89.6 | 7.8 |
| Abr | 11 901.7 | 1 535.4 | 1 363.5 | 215.6 | 25.9 | 7.4 | 90.8 | 8.1 |
| Mai | 12 059.4 | 1 568.6 | 1 377.7 | 214.8 | 22.3 | 5.9 | 92.9 | 12.0 |
| Jun | 10 875.4 | 1 389.3 | 1 234.5 | 181.5 | 22.6 | 5.0 | 84.3 | 10.4 |

(1) Débitos diretos compensados através do SICOI e liquidados no TARGET2. O Sistema de Débitos Diretos (SDD) permite ainda às instituições de crédito efetuarem anulações de IDD e devoluções de reversão que, no entanto, apresentam um grau de utilização residual. / Direct debits cleared through SICOI (interbank clearing system) and settled in TARGET2. Albeit marginally used, credit institutions may also cancel direct debit instructions, before settlement, or reject reversals initiated by the creditor.
(2) Instrução de débito enviada pelo banco do credor ao banco do devedor, com base numa Autorização de Débito em Conta (ADC) concedida pelo cliente devedor. / Debit instruction issued by the creditor's bank to the debtor's bank based on a direct debit authorisation given by the debtor.
(3) A instrução de débito direto é rejeitada pelo banco do devedor, sempre que, por exemplo: o saldo da conta seja insuficiente, a autorização de débito não exista, esteja cancelada, fora de validade ou o montante exceda o limite máximo indicado pelo devedor. / The direct debit instruction is rejected by the debtor's bank before settlement, due to, for example, insufficient funds in the account, non- existent, cancelled or expired authorisation, or because the value is higher than the maximum limit authorised by the debtor.
(4) A revogação corresponde a um movimento a débito da iniciativa do devedor, desencadeado em momento posterior ao prazo da rejeição, que visa repor as consequências do lançamento de uma instrução de débito direto (pressupostamente indevida), anteriormente apresentada pelo credor. / Direct debit refund requested by the debtor, after settlement, as a result of an incorrect collection by the creditor.
(5) Movimento a crédito que possibilita ao credor efetuar a reposição de montantes cobrados em excesso ou erradamente, resultantes do lançamento de uma instrução de débito direto efetuada anteriormente. / Reimbursement by the creditor on behalf of the debtor in order to return values that were excessively or incorrectly charged to the debtor.

## J.3.4 DÉBITOS DIRETOS (DESAGREGADOS POR MOTIVOS DE REJEIÇÃO)[1]

## DIRECT DEBITS (BY REASON OF REJECTION)[1]

Fonte / Source: Banco de Portugal

Quantidade / Volume: $10^3$ - Valor / Value: $10^6$ euros

| | Insuficiência de provisão | | Recusa da operação[2] | | | | Impossibilidade de movimentar a conta[3] | | | | Violação de limites da autorização e outros[4] | |
|---|---|---|---|---|---|---|---|---|---|---|---|---|
| | | | Total | | das quais: Pelo devedor | | Total | | das quais: Dados do NIB da conta do devedor inválidos | | | |
| | Quantidade | Valor | Quantidade | Valor | Quantidade | Valor | Quantidade | Valor | Quantidade | Valor | Quantidade | Valor |
| | Insufficient funds in the account | | Operation refused[2] | | | | Inability to make account movements[3] | | | | Debit authorisation limits exceeded and other[4] | |
| | | | Total | | of which: By the debtor | | Total | | of which: Invalid debtor's basic bank account number | | | |
| | Volume | Value | Volume | Value | Volume | Value | Volume | Value | Volume | Value | Volume | Value |
| | 1 | 2 | 3 | 4 | 5 | 6 | 7 | 8 | 9 | 10 | 11 | 12 |
| **10** | 11 421.5 | 2 141.2 | 556.3 | 149.9 | 184.2 | 79.9 | 689.3 | 112.8 | 60.3 | 8.6 | 34.8 | 9.8 |
| **11** | 11 905.1 | 2 187.6 | 462.0 | 135.7 | 213.5 | 93.9 | 696.7 | 107.3 | 57.5 | 7.4 | 29.7 | 8.9 |
| **12** | 13 415.8 | 2 369.4 | 444.4 | 136.5 | 265.2 | 98.3 | 718.4 | 146.3 | 54.1 | 7.8 | 27.7 | 10.5 |
| **12** Jan | 1 043.1 | 189.2 | 38.4 | 12.6 | 21.0 | 9.2 | 58.2 | 10.2 | 5.2 | 0.7 | 2.6 | 1.1 |
| Fev | 1 033.2 | 191.0 | 35.0 | 10.8 | 18.9 | 7.6 | 54.5 | 9.5 | 4.5 | 0.6 | 2.7 | 0.9 |
| Mar | 1 132.0 | 200.2 | 37.1 | 11.3 | 20.9 | 8.1 | 57.0 | 9.9 | 4.4 | 0.6 | 2.7 | 0.9 |
| Abr | 1 061.8 | 203.9 | 53.7 | 12.4 | 36.3 | 9.0 | 64.3 | 16.8 | 5.0 | 0.7 | 2.1 | 0.7 |
| Mai | 1 150.9 | 210.8 | 39.1 | 12.3 | 21.7 | 9.0 | 65.4 | 15.6 | 5.2 | 0.7 | 2.5 | 0.7 |
| Jun | 1 023.2 | 201.8 | 33.0 | 10.4 | 19.4 | 7.3 | 56.8 | 16.5 | 4.2 | 0.6 | 2.2 | 0.6 |
| Jul | 1 122.1 | 199.3 | 35.8 | 11.9 | 22.1 | 8.6 | 61.6 | 13.8 | 4.6 | 0.7 | 2.3 | 1.4 |
| Ago | 999.0 | 186.6 | 32.7 | 11.3 | 18.8 | 8.1 | 51.7 | 11.1 | 4.5 | 0.7 | 1.8 | 0.9 |
| Set | 1 105.8 | 177.3 | 30.4 | 9.0 | 19.0 | 6.1 | 52.3 | 9.4 | 3.5 | 0.6 | 1.9 | 0.7 |
| Out | 1 323.0 | 222.3 | 39.8 | 13.7 | 23.5 | 10.1 | 86.4 | 13.4 | 4.9 | 0.8 | 2.6 | 1.3 |
| Nov | 1 309.0 | 205.7 | 35.0 | 10.3 | 21.7 | 7.4 | 56.9 | 10.2 | 4.3 | 0.7 | 2.2 | 0.7 |
| Dez | 1 112.9 | 181.2 | 34.4 | 10.3 | 21.8 | 7.7 | 53.3 | 9.9 | 3.8 | 0.6 | 2.1 | 0.7 |
| **13** Jan | 1 225.7 | 214.2 | 38.2 | 11.0 | 24.1 | 8.1 | 59.6 | 10.6 | 4.6 | 0.7 | 2.6 | 1.0 |
| Fev | 1 186.3 | 174.1 | 35.5 | 9.4 | 21.0 | 6.1 | 60.2 | 9.6 | 4.4 | 0.6 | 2.5 | 0.9 |
| Mar | 1 192.8 | 186.1 | 37.8 | 10.3 | 22.0 | 7.3 | 60.3 | 10.1 | 4.7 | 0.7 | 2.4 | 0.6 |
| Abr | 1 288.4 | 199.8 | 39.6 | 11.9 | 23.1 | 8.5 | 59.0 | 10.7 | 4.6 | 0.6 | 2.3 | 0.6 |
| Mai | 1 271.4 | 194.8 | 38.3 | 12.4 | 23.3 | 9.1 | 87.8 | 12.8 | 4.4 | 0.6 | 2.5 | 0.7 |
| Jun | 1 134.2 | 165.0 | 33.2 | 8.2 | 19.3 | 5.5 | 87.1 | 12.5 | 4.0 | 0.5 | 2.5 | 0.8 |

(1) Rejeições e revogações de débitos diretos compensados através do SICOI e liquidados no TARGET2. / Direct debit instructions rejected or refunded that were cleared through SICOI (interbank clearing system) and settled in TARGET2.
(2) Instruções de débito rejeitadas por recusa do débito pelo banco do devedor, recusa da operação pelo cliente, não aceitação das instruções pelo banco e suspensão de ADC. / Debit instructions rejected, due to refusal of the debit by the debtor's bank, refusal of the operation by the customer, non-acceptance of instructions by the bank, and suspension of the debit authorisation.
(3) Instruções de débito rejeitadas por conta inexistente, dados do NIB da conta do devedor inválidos e conta do destinatário não movimentável. / Debit instructions rejected, due to non-existent account, wrong basic bank account number of the debtor's account and blocked payee's account.
(4) Instruções de débito rejeitadas por cancelamento da autorização pelo cliente devedor, cancelamento da autorização pelo banco do devedor, valor superior ao montante máximo autorizado, autorização caducada e outros motivos residuais. / Debit instructions rejected, due to expired authorisation or cancellation of the authorisation by the debtor or by the debtor's bank, or because the value is higher than the maximum limit authorised by the debtor, or for other residual reasons.

## J.3.5 DÉBITOS DIRETOS - CREDORES ATIVOS E AUTORIZAÇÕES DE DÉBITO EM CONTA (ADC)[1][2]

## DIRECT DEBITS - ACTIVE CREDITORS AND DEBIT AUTHORISATIONS[1][2]

Fonte / Source: Banco de Portugal

$10^3$

| | Credores ativos[2] | ADC ativas | ADC concedidas | | ADC canceladas | |
|---|---|---|---|---|---|---|
| | | | Na rede multibanco[3] | Ao balcão do banco | Na rede multibanco | Ao balcão do banco |
| | Active creditors[2] | Active debit authorisations | Debit authorisations granted | | Debit authorisations cancelled | |
| | | | On the ATM network[3] | At the branch counter | On the ATM network | At the branch counter |
| | 1 | 2 | 3 | 4 | 5 | 6 |
| **10** | 2.66 | 32 995.0 | 294.0 | 5 409.5 | 694.7 | 1 825.1 |
| **11** | 2.85 | 35 236.9 | 285.3 | 4 996.3 | 841.0 | 2 197.4 |
| **12** | 3.01 | 37 849.2 | 281.2 | 5 774.0 | 1 015.4 | 2 426.7 |
| **12** Jan | 2.92 | 35 435.6 | 29.0 | 466.1 | 93.0 | 203.4 |
| Fev | 2.94 | 35 599.2 | 23.2 | 411.7 | 80.6 | 190.5 |
| Mar | 2.96 | 35 713.5 | 24.6 | 426.8 | 87.6 | 249.3 |
| Abr | 2.97 | 35 934.8 | 22.9 | 490.3 | 85.8 | 206.0 |
| Mai | 3.01 | 36 101.5 | 25.0 | 437.1 | 87.6 | 207.8 |
| Jun | 2.95 | 36 260.9 | 20.6 | 387.2 | 72.8 | 175.5 |
| Jul | 3.01 | 36 448.0 | 23.3 | 432.6 | 81.1 | 187.8 |
| Ago | 2.84 | 36 686.5 | 23.1 | 476.7 | 76.9 | 184.4 |
| Set | 2.89 | 36 939.8 | 21.6 | 493.3 | 77.1 | 184.4 |
| Out | 3.01 | 37 181.0 | 24.3 | 538.2 | 97.1 | 224.1 |
| Nov | 3.02 | 37 370.3 | 21.9 | 464.9 | 88.6 | 208.9 |
| Dez | 3.01 | 37 849.2 | 21.7 | 749.1 | 87.1 | 204.7 |
| **13** Jan | 3.02 | 38 184.5 | 27.0 | 677.1 | 105.8 | 262.9 |
| Fev | 3.00 | 38 421.9 | 21.3 | 507.0 | 91.5 | 199.4 |
| Mar | 2.98 | 36 139.3 | 21.3 | 599.7 | 93.0 | 810.2 |
| Abr | 3.07 | 34 563.1 | 23.7 | 489.5 | 97.1 | 992.2 |
| Mai | 3.07 | 34 794.1 | 22.4 | 522.5 | 92.0 | 202.8 |
| Jun | 3.03 | 35 101.1 | 18.1 | 533.8 | 76.0 | 168.8 |

(1) A Autorização de Débito em Conta (ADC) é concedida pelo devedor de forma a possibilitar o processamento de instruções de débito direto ordenadas por determinado credor. Esta autorização pode ser limitada em termos de montante ou de prazo. / The direct debit authorization is granted by the debtor in order to allow the debit of values presented by a creditor. A debit cap and an expiry date may be set.
(2) Os credores ativos são aqueles que foram responsáveis pela emissão de instruções de débito direto, no respetivo período. / Active creditors are those that issued direct debit instructions during the period.
(3) Inclui autorizações de débito direto concedidas através de portais bancários disponibilizados pelas instituições de crédito. / Includes direct debit authorisations granted through homebanking.

## J.3.6 OPERAÇÕES COM CARTÕES PROCESSADAS NA REDE MULTIBANCO - OPERAÇÕES COM IMPACTO FINANCEIRO[1]

**Por tipo de operação**

## CARD TRANSACTIONS PROCESSED THROUGH THE MULTIBANCO NETWORK - OPERATIONS WITH FINANCIAL IMPACT[1]

**By type of operation**

Fonte / Source: Banco de Portugal

Quantidade / Volume: $10^3$ - Valor / Value: $10^6$ euros

| | Levantamentos[2] | | Depósitos | | Transferências | | Pagamentos[3] | | Compras[2] | | Operações de baixo valor[4] | | Outras operações | |
|---|---|---|---|---|---|---|---|---|---|---|---|---|---|---|
| | Quantidade | Valor | Quantidade | Valor | Quantidade | Valor | Quantidade | Valor | Quantidade | Valor | Quantidade | Valor | Quantidade | Valor |
| | Withdrawals[2] | | Deposits | | Credit transfers | | Payments[3] | | Purchases[2] | | Low-value operations[4] | | Other operations | |
| | Volume | Value | Volume | Value | Volume | Value | Volume | Value | Volume | Value | Volume | Value | Volume | Value |
| | 1 | 2 | 3 | 4 | 5 | 6 | 7 | 8 | 9 | 10 | 11 | 12 | 13 | 14 |
| **10** | 433 729 | 28 089.7 | 6 721 | 3 074.6 | 18 252 | 7 775.8 | 185 916 | 15 812.6 | 735 178 | 31 074.6 | 253 963 | 707.1 | 31 | 21.8 |
| **11** | 426 135 | 27 767.8 | 6 876 | 3 037.9 | 20 478 | 8 399.7 | 198 141 | 17 390.0 | 755 968 | 31 171.1 | 288 014 | 760.9 | 29 | 15.3 |
| **12** | 422 584 | 27 299.5 | 6 770 | 2 649.2 | 21 979 | 8 672.5 | 196 423 | 17 819.4 | 735 385 | 29 988.0 | 293 635 | 794.8 | 27 | 11.3 |
| **12** Jan | 32 666 | 2 078.6 | 570 | 238.9 | 1 781 | 710.8 | 16 613 | 1 337.1 | 59 360 | 2 289.8 | 22 369 | 57.7 | 2 | 1.0 |
| Fev | 31 991 | 2 021.2 | 531 | 212.1 | 1 701 | 658.6 | 15 389 | 1 405.8 | 56 490 | 2 142.7 | 22 661 | 59.3 | 2 | 0.9 |
| Mar | 35 566 | 2 232.5 | 592 | 225.6 | 1 853 | 713.9 | 16 810 | 1 355.1 | 61 737 | 2 391.4 | 26 945 | 69.7 | 2 | 0.9 |
| Abr | 32 415 | 2 110.0 | 569 | 218.8 | 1 756 | 675.7 | 16 324 | 1 450.9 | 58 231 | 2 330.6 | 21 079 | 58.4 | 2 | 0.9 |
| Mai | 36 051 | 2 288.3 | 594 | 230.4 | 1 913 | 751.8 | 16 682 | 1 651.8 | 62 145 | 2 464.7 | 26 201 | 69.7 | 2 | 1.0 |
| Jun | 35 915 | 2 295.0 | 547 | 212.7 | 1 811 | 720.3 | 15 627 | 1 241.8 | 63 008 | 2 488.1 | 23 653 | 65.1 | 2 | 0.9 |
| Jul | 37 426 | 2 495.2 | 587 | 234.9 | 1 940 | 795.1 | 17 262 | 1 487.5 | 68 114 | 2 793.0 | 24 643 | 70.8 | 2 | 1.0 |
| Ago | 37 311 | 2 581.4 | 549 | 222.7 | 1 758 | 743.9 | 16 273 | 1 911.8 | 66 521 | 2 896.5 | 25 552 | 82.2 | 3 | 1.1 |
| Set | 35 461 | 2 256.3 | 534 | 200.6 | 1 768 | 699.6 | 16 315 | 1 610.9 | 57 409 | 2 488.9 | 23 023 | 66.1 | 2 | 1.0 |
| Out | 35 806 | 2 239.6 | 570 | 214.1 | 1 900 | 728.2 | 16 434 | 1 401.5 | 56 325 | 2 365.3 | 26 641 | 69.5 | 2 | 0.9 |
| Nov | 34 530 | 2 159.9 | 543 | 205.3 | 1 840 | 710.9 | 15 803 | 1 487.6 | 55 356 | 2 303.2 | 25 627 | 64.4 | 2 | 0.9 |
| Dez | 37 446 | 2 541.4 | 585 | 233.0 | 1 957 | 763.6 | 16 891 | 1 477.7 | 70 688 | 3 033.8 | 25 241 | 61.7 | 2 | 0.8 |
| **13** Jan | 33 068 | 2 073.3 | 541 | 205.1 | 1 899 | 729.3 | 16 249 | 1 366.1 | 54 285 | 2 198.7 | 25 828 | 63.8 | 2 | 0.8 |
| Fev | 31 884 | 1 971.4 | 510 | 190.3 | 1 769 | 653.9 | 14 732 | 1 427.0 | 51 122 | 2 026.0 | 22 319 | 55.9 | 2 | 0.6 |
| Mar | 35 554 | 2 251.2 | 570 | 197.7 | 1 903 | 701.6 | 16 772 | 1 379.1 | 58 525 | 2 353.7 | 24 230 | 60.9 | 2 | 0.8 |
| Abr | 34 591 | 2 175.2 | 581 | 195.0 | 1 940 | 719.8 | 16 804 | 1 560.9 | 55 764 | 2 283.7 | 24 566 | 63.9 | 2 | 0.8 |
| Mai | 37 627 | 2 351.4 | 608 | 210.9 | 2 028 | 779.6 | 16 352 | 1 693.2 | 60 749 | 2 466.4 | 29 162 | 74.4 | 2 | 0.8 |
| Jun | 36 530 | 2 290.6 | 561 | 197.1 | 1 889 | 727.5 | 15 498 | 1 270.1 | 61 404 | 2 510.0 | 25 751 | 68.4 | 2 | 0.8 |

(1) Operações liquidadas por compensação através do SICOI. / Transactions cleared through SICOI (interbank clearing system).
(2) Operações processadas na rede Multibanco com cartões registados ou não nesta rede. / Transactions processed through the Multibanco network with payment cards belonging or not to this network.
(3) Operações de pagamento de serviços ou compras, de telecomunicações, ao Estado e à segurança social. / Transactions for the payment of services or purchases, telecommunications, taxes and social security contributions.
(4) Operações de pagamento de baixo valor de portagens, de parques de estacionamento e de telefones públicos.Tipicamente estas operações não exigem a introdução de PIN. / Payment of low-value transactions, which do not require the use of a personal identification number (PIN), for example: tolls, parking lots and pay phones.

## J.3.6.1 OPERAÇÕES COM CARTÕES PROCESSADAS NA REDE MULTIBANCO - LEVANTAMENTOS DE NUMERÁRIO[1]

**Por tipo**

## CARD TRANSACTIONS PROCESSED THROUGH THE MULTIBANCO NETWORK - CASH WITHDRAWALS[1]

**By type**

Fonte / Source: Banco de Portugal

Quantidade / Volume: $10^3$ - Valor / Value: $10^6$ euros

| | | Nacionais[2] | | Internacionais[3] | | No estrangeiro[4] | |
|---|---|---|---|---|---|---|---|
| | | Quantidade | Valor | Quantidade | Valor | Quantidade | Valor |
| | | National[2] | | With cards issued abroad[3] | | Abroad[4] | |
| | | Volume | Value | Volume | Value | Volume | Value |
| | | 1 | 2 | 3 | 4 | 5 | 6 |
| **10** | | 420 252 | 26 395.8 | 9 918 | 1 310.2 | 3 559 | 383.7 |
| **11** | | 411 822 | 25 957.7 | 10 806 | 1 430.3 | 3 506 | 379.7 |
| **12** | | 407 075 | 25 326.3 | 11 906 | 1 585.5 | 3 603 | 387.7 |
| **12** | Jan | 31 787 | 1 966.3 | 634 | 85.0 | 246 | 27.3 |
| | Fev | 31 144 | 1 914.8 | 584 | 78.0 | 264 | 28.4 |
| | Mar | 34 575 | 2 108.2 | 693 | 92.8 | 299 | 31.5 |
| | Abr | 31 305 | 1 968.4 | 827 | 111.2 | 283 | 30.5 |
| | Mai | 34 867 | 2 138.0 | 879 | 118.1 | 304 | 32.2 |
| | Jun | 34 658 | 2 136.4 | 946 | 125.6 | 311 | 33.0 |
| | Jul | 35 609 | 2 258.7 | 1 490 | 201.6 | 326 | 35.0 |
| | Ago | 34 582 | 2 229.4 | 2 381 | 314.3 | 348 | 37.6 |
| | Set | 34 023 | 2 072.1 | 1 118 | 150.0 | 320 | 34.1 |
| | Out | 34 573 | 2 084.5 | 908 | 120.6 | 325 | 34.5 |
| | Nov | 33 563 | 2 042.0 | 666 | 85.6 | 301 | 32.3 |
| | Dez | 36 390 | 2 407.5 | 779 | 102.6 | 277 | 31.3 |
| **13** | Jan | 32 112 | 1 952.9 | 697 | 92.2 | 258 | 28.2 |
| | Fev | 30 999 | 1 862.8 | 607 | 79.7 | 277 | 28.9 |
| | Mar | 34 480 | 2 117.6 | 755 | 99.8 | 319 | 33.7 |
| | Abr | 33 422 | 2 028.5 | 862 | 113.9 | 307 | 32.8 |
| | Mai | 36 297 | 2 184.5 | 1 009 | 133.4 | 320 | 33.5 |
| | Jun | 35 153 | 2 119.9 | 1 044 | 136.4 | 333 | 34.3 |

(1) Operações liquidadas por compensação através do SICOI. / Multibanco transactions cleared through SICOI (interbank clearing system).
(2) Levantamentos efetuados na rede Multibanco com cartões emitidos em Portugal. / Withdrawals in the Multibanco network with payment cards issued in Portugal.
(3) Levantamentos efetuados na rede Multibanco com cartões emitidos no estrangeiro. / Withdrawals in the Multibanco network with payment cards issued abroad.
(4) Levantamentos efetuados no estrangeiro com cartões registados na rede Multibanco. / Withdrawals abroad with payment cards belonging to the Multibanco network.

## J.3.6.2 OPERAÇÕES COM CARTÕES PROCESSADAS NA REDE MULTIBANCO - LEVANTAMENTOS DE NUMERÁRIO[1]

**Por denominação**

## CARD TRANSACTIONS PROCESSED THROUGH THE MULTIBANCO NETWORK - CASH WITHDRAWALS[1]

**By denomination**

Fonte / Source: Banco de Portugal

Quantidade / Volume: $10^6$ - Valor / Value: $10^6$ euros

| | | 5 euros | | 10 euros | | 20 euros | | 50 euros | |
|---|---|---|---|---|---|---|---|---|---|
| | | Quantidade | Valor | Quantidade | Valor | Quantidade | Valor | Quantidade | Valor |
| | | Volume | Value | Volume | Value | Volume | Value | Volume | Value |
| | | 1 | 2 | 3 | 4 | 5 | 6 | 7 | 8 |
| **10** | | 138.8 | 694.1 | 723.2 | 7 231.9 | 945.1 | 18 901.2 | 16.7 | 835.7 |
| **11** | | 116.7 | 583.7 | 724.7 | 7 247.0 | 937.2 | 18 743.4 | 14.8 | 740.6 |
| **12** | | 97.7 | 488.7 | 727.9 | 7 279.3 | 926.8 | 18 536.8 | 12.6 | 628.5 |
| **12** | Jan | 8.4 | 42.0 | 55.5 | 554.7 | 72.1 | 1 441.4 | 1.0 | 48.3 |
| | Fev | 7.9 | 39.5 | 53.7 | 536.9 | 68.5 | 1 370.2 | 0.9 | 45.3 |
| | Mar | 8.4 | 42.2 | 58.5 | 585.0 | 74.1 | 1 482.5 | 1.0 | 48.0 |
| | Abr | 8.0 | 39.9 | 56.7 | 566.9 | 73.3 | 1 465.3 | 1.0 | 50.2 |
| | Mai | 8.4 | 42.1 | 60.8 | 607.5 | 77.4 | 1 547.3 | 1.0 | 50.8 |
| | Jun | 8.1 | 40.3 | 60.3 | 603.2 | 76.4 | 1 528.7 | 1.1 | 52.6 |
| | Jul | 8.7 | 43.6 | 66.7 | 666.8 | 85.2 | 1 704.6 | 1.3 | 63.9 |
| | Ago | 8.9 | 44.3 | 68.1 | 680.5 | 88.5 | 1 770.4 | 1.4 | 72.3 |
| | Set | 7.2 | 35.9 | 57.7 | 577.0 | 73.1 | 1 462.1 | 1.0 | 49.8 |
| | Out | 8.1 | 40.6 | 62.3 | 622.7 | 78.6 | 1 572.2 | 1.0 | 50.2 |
| | Nov | 7.4 | 37.2 | 58.7 | 586.7 | 73.2 | 1 465.0 | 0.9 | 42.7 |
| | Dez | 8.3 | 41.3 | 69.1 | 691.4 | 86.4 | 1 727.3 | 1.1 | 54.3 |
| **13** | Jan | 6.9 | 34.3 | 55.3 | 553.2 | 69.8 | 1 397.0 | 0.8 | 41.2 |
| | Fev | 6.5 | 32.6 | 53.4 | 534.0 | 66.6 | 1 332.5 | 0.8 | 38.9 |
| | Mar | 6.9 | 34.5 | 58.0 | 579.8 | 72.8 | 1 455.8 | 0.8 | 42.2 |
| | Abr | 7.7 | 38.6 | 61.7 | 617.1 | 77.3 | 1 545.4 | 1.0 | 48.5 |
| | Mai | 7.7 | 38.4 | 64.0 | 640.3 | 79.7 | 1 594.7 | 1.0 | 47.6 |
| | Jun | 6.9 | 34.7 | 60.1 | 600.6 | 74.3 | 1 486.4 | 0.9 | 46.1 |

(1) Levantamentos efetuados na rede Multibanco, com cartões de pagamento emitidos em Portugal e no estrangeiro. / Withdrawals in the Multibanco network with payment cards issued in Portugal and abroad.

## J.3.6.3 OPERAÇÕES COM CARTÕES PROCESSADAS NA REDE MULTIBANCO - PAGAMENTOS[1]
**Por tipo**

## CARD TRANSACTIONS PROCESSED THROUGH THE MULTIBANCO NETWORK - PAYMENTS[1]
**By type**

Fonte / Source: Banco de Portugal

Quantidade / Volume: $10^3$ - Valor / Value: $10^6$ euros

| | | Serviços / Compras | | Telecomunicações | | Estado / Segurança social | |
|---|---|---|---|---|---|---|---|
| | | Quantidade | Valor | Quantidade | Valor | Quantidade | Valor |
| | | Services / Purchases | | Telecommunications | | Government / Social security | |
| | | Volume | Value | Volume | Value | Volume | Value |
| | | 1 | 2 | 3 | 4 | 5 | 6 |
| **10** | | 93 575 | 9 012.0 | 82 961 | 928.9 | 9 380 | 5 871.7 |
| **11** | | 98 885 | 9 463.3 | 88 240 | 987.0 | 11 015 | 6 939.8 |
| **12** | | 102 560 | 9 693.8 | 82 867 | 945.0 | 10 995 | 7 180.5 |
| **12** | Jan | 8 713 | 838.3 | 7 070 | 77.2 | 831 | 421.7 |
| | Fev | 7 963 | 757.4 | 6 756 | 74.1 | 670 | 574.3 |
| | Mar | 8 821 | 853.7 | 7 184 | 79.8 | 806 | 421.5 |
| | Abr | 7 960 | 757.7 | 6 598 | 75.2 | 1 766 | 618.0 |
| | Mai | 8 800 | 834.5 | 6 993 | 79.8 | 889 | 737.4 |
| | Jun | 8 147 | 771.0 | 6 815 | 77.8 | 665 | 393.0 |
| | Jul | 9 147 | 857.9 | 7 320 | 86.4 | 794 | 543.1 |
| | Ago | 8 328 | 790.3 | 6 978 | 83.6 | 967 | 1 037.8 |
| | Set | 8 391 | 772.5 | 6 672 | 76.4 | 1 251 | 761.9 |
| | Out | 8 847 | 822.2 | 6 801 | 77.4 | 786 | 501.9 |
| | Nov | 8 603 | 789.0 | 6 441 | 74.3 | 759 | 624.4 |
| | Dez | 8 840 | 849.3 | 7 240 | 82.9 | 811 | 545.5 |
| **13** | Jan | 9 029 | 864.1 | 6 581 | 74.1 | 639 | 427.9 |
| | Fev | 7 972 | 751.0 | 6 087 | 68.1 | 674 | 607.9 |
| | Mar | 9 046 | 859.2 | 6 936 | 81.5 | 790 | 438.3 |
| | Abr | 8 505 | 827.2 | 6 072 | 67.7 | 2 227 | 666.0 |
| | Mai | 8 812 | 856.7 | 6 603 | 73.1 | 936 | 763.5 |
| | Jun | 8 096 | 787.1 | 6 437 | 71.8 | 964 | 411.2 |

(1) Operações realizadas através de uma funcionalidade disponibilizada na rede Multibanco, em que o devedor para efetuar determinado pagamento insere uma referência que lhe foi fornecida pelo credor (empresa ou Estado). / Transactions made through a functionality available in the Multibanco network, in which the debtor in order to pay for a certain good or service inserts a specific reference number given by the creditor (company or government).

## J.3.6.4 OPERAÇÕES COM CARTÕES PROCESSADAS NA REDE MULTIBANCO - COMPRAS[1]
**Por tipo**

## CARD TRANSACTIONS PROCESSED THROUGH THE MULTIBANCO NETWORK - PURCHASES[1]
**By type**

Fonte / Source: Banco de Portugal

Quantidade / Volume: $10^3$ - Valor / Value: $10^6$ euros

| | | Nacionais[2] | | Internacionais[3] | | No estrangeiro[4] | |
|---|---|---|---|---|---|---|---|
| | | Quantidade | Valor | Quantidade | Valor | Quantidade | Valor |
| | | National[2] | | With cards issued abroad[3] | | Abroad[4] | |
| | | Volume | Value | Volume | Value | Volume | Value |
| | | 1 | 2 | 3 | 4 | 5 | 6 |
| **10** | | 705 896 | 28 559.1 | 17 732 | 1 600.8 | 11 550 | 914.7 |
| **11** | | 722 921 | 28 405.6 | 20 061 | 1 797.9 | 12 986 | 967.6 |
| **12** | | 699 136 | 27 017.2 | 22 090 | 1 961.1 | 14 159 | 1 009.7 |
| **12** | Jan | 57 291 | 2 123.6 | 997 | 89.3 | 1 072 | 77.0 |
| | Fev | 54 444 | 1 980.4 | 1 000 | 87.6 | 1 046 | 74.6 |
| | Mar | 59 377 | 2 200.0 | 1 225 | 109.0 | 1 135 | 82.4 |
| | Abr | 55 415 | 2 099.6 | 1 681 | 149.5 | 1 135 | 81.4 |
| | Mai | 59 267 | 2 225.0 | 1 739 | 157.2 | 1 139 | 82.5 |
| | Jun | 60 042 | 2 239.7 | 1 829 | 166.0 | 1 138 | 82.4 |
| | Jul | 63 926 | 2 444.0 | 2 945 | 259.7 | 1 242 | 89.3 |
| | Ago | 60 963 | 2 451.7 | 4 241 | 350.1 | 1 317 | 94.7 |
| | Set | 54 096 | 2 206.5 | 2 109 | 194.1 | 1 204 | 88.2 |
| | Out | 53 274 | 2 108.8 | 1 807 | 168.3 | 1 244 | 88.2 |
| | Nov | 52 937 | 2 107.6 | 1 212 | 111.8 | 1 207 | 83.7 |
| | Dez | 68 104 | 2 830.4 | 1 304 | 118.3 | 1 281 | 85.2 |
| **13** | Jan | 51 947 | 2 012.1 | 1 083 | 99.8 | 1 255 | 86.8 |
| | Fev | 48 930 | 1 850.3 | 1 050 | 95.4 | 1 142 | 80.2 |
| | Mar | 55 771 | 2 130.8 | 1 443 | 129.3 | 1 311 | 93.5 |
| | Abr | 52 860 | 2 044.8 | 1 640 | 150.5 | 1 264 | 88.5 |
| | Mai | 57 404 | 2 188.5 | 2 050 | 185.5 | 1 295 | 92.5 |
| | Jun | 58 053 | 2 228.9 | 2 038 | 188.4 | 1 313 | 92.8 |

(1) Contempla apenas as operações liquidadas por compensação através do SICOI. / Includes only transactions cleared through SICOI (interbank clearing system).
(2) Compras efetuadas na rede Multibanco com cartões emitidos em Portugal. / Purchases in the Multibanco network with payment cards issued in Portugal.
(3) Compras efetuadas na rede Multibanco com cartões emitidos no estrangeiro. / Purchases in the Multibanco network with payment cards issued abroad.
(4) Compras efetuadas no estrangeiro com cartões registados na rede Multibanco. / Purchases abroad with payment cards belonging to the Multibanco network.

## J.3.7 OPERAÇÕES COM CARTÕES PROCESSADAS NA REDE MULTIBANCO - OPERAÇÕES SEM IMPACTO FINANCEIRO

## CARD TRANSACTIONS PROCESSED THROUGH THE MULTIBANCO NETWORK - OPERATIONS WITHOUT FINANCIAL IMPACT

Fonte / Source: Banco de Portugal

$10^3$

| | Consultas | | Outras operações[1] |
|---|---|---|---|
| | De saldos | De movimentos | |
| | Enquiries | | Other operations[1] |
| | Account balance | Account transactions | |
| | 1 | 2 | 3 |
| **10** | 93 878 | 187 526 | 12 095 |
| **11** | 91 255 | 200 647 | 12 843 |
| **12** | 87 810 | 204 167 | 13 409 |
| **12** Jan | 7 157 | 16 820 | 1 155 |
| Fev | 7 563 | 16 484 | 1 013 |
| Mar | 7 668 | 17 242 | 1 092 |
| Abr | 7 263 | 16 610 | 1 058 |
| Mai | 8 058 | 18 424 | 1 088 |
| Jun | 7 350 | 16 928 | 1 015 |
| Jul | 7 462 | 17 763 | 1 143 |
| Ago | 7 060 | 16 887 | 1 116 |
| Set | 6 739 | 16 018 | 1 108 |
| Out | 7 198 | 17 070 | 1 159 |
| Nov | 6 902 | 16 256 | 1 223 |
| Dez | 7 391 | 17 665 | 1 239 |
| **13** Jan | 6 842 | 16 887 | 1 272 |
| Fev | 6 440 | 15 552 | 1 154 |
| Mar | 6 990 | 16 688 | 1 204 |
| Abr | 7 389 | 17 266 | 1 220 |
| Mai | 7 877 | 18 326 | 1 204 |
| Jun | 7 063 | 16 494 | 1 100 |

(1) Por exemplo, pedidos de livros de cheques, alteração de PIN, autorização de débitos diretos, adesão ao MBNet, entre outros. / For example, cheque requests, change of PIN, direct debit authorisations, MBNet adherence.

# ENDIVIDAMENTO DO SETOR NÃO FINANCEIRO

## *NON-FINANCIAL SECTOR INDEBTEDNESS*

K


Dívida total, principais indicadores K.1
*Total debt, main indicators*

Dívida total, por setor devedor K.2
*Total debt, by category of borrower*

Dívida junto do setor financeiro residente K.3
*Debt vis-à-vis the resident financial sector*

## K.1.1 RÁCIOS DE ENDIVIDAMENTO[1]
**Em percentagem do PIB[2]**
**Valores não consolidados**

## INDEBTEDNESS RATIOS[1]
**As a percentage of GDP[2]**
**Non-consolidated values**

Fonte/Source: Banco de Portugal; Instituto Nacional de Estatística

Em percentagem / In percentages

| | | Dez 08 | Dez 09 | Dez 10 | Dez 11 | Dez 12 | Mar 13 | |
|---|---|---|---|---|---|---|---|---|
| | | Dec 08 | Dec 09 | Dec 10 | Dec 11 | Dec 12 | Mar 13 | |
| | | 1 | 2 | 3 | 4 | 5 | 6 | |
| 1 | Administrações públicas | 81.4 | 94.1 | 107.5 | 125.3 | 145.9 | 149.5 | General government |
| 2 | Administração central | 76.0 | 87.5 | 100.1 | 117.4 | 138.1 | 141.3 | Central government |
| 3 | Administração regional e local | 5.4 | 6.6 | 7.4 | 7.9 | 7.8 | 8.2 | Local government |
| 4 | Fundos da segurança social | 0.0 | 0.0 | 0.0 | 0.0 | 0.0 | 0.0 | Social security funds |
| | Por memória: | | | | | | | Memo items: |
| 5 | Dívida na ótica de Maastricht[3] | 71.7 | 83.7 | 94.0 | 108.3 | 123.8 | 127.1 | Maastricht debt[3] |
| 5a | Dívida na ótica de Maastricht líquida de depósitos da administração central | 69.7 | 82.0 | 91.8 | 99.9 | 113.7 | 115.8 | Maastricht debt net of deposits of the central government |
| 6 | Empresas públicas | 19.6 | 22.5 | 26.1 | 28.6 | 27.8 | 28.8 | Public corporations |
| 7 | Empresas públicas incluídas nas administrações públicas[4] | 7.6 | 8.9 | 12.0 | 13.6 | 15.3 | 15.8 | Public corporations included in the general government[4] |
| 8 | Empresas públicas não incluídas nas administrações públicas | 12.1 | 13.6 | 14.1 | 14.9 | 12.5 | 13.0 | Public corporations not included in the general government |
| 9=[1]+[8] | Setor público não financeiro | 93.4 | 107.7 | 121.6 | 140.3 | 158.4 | 162.5 | Non-financial public sector |
| 10 | Empresas privadas | 171.5 | 177.4 | 177.5 | 180.0 | 185.5 | 185.4 | Private corporations |
| | Por setor de atividade económica[5]: | | | | | | | By economic activity[5]: |
| 11 | Indústrias transformadoras e extrativas (B+C) | 23.9 | 24.1 | 24.7 | 25.0 | 25.4 | 25.6 | Manufacturing, mining and quarrying (B+C) |
| 12 | Eletricidade, gás e água (D+E) | 12.0 | 13.6 | 14.5 | 16.4 | 18.2 | 17.7 | Electricity, gas and water (D+E) |
| 13 | Construção (F) | 27.1 | 28.1 | 26.2 | 25.3 | 24.3 | 24.0 | Construction (F) |
| 14 | Comércio por grosso e a retalho; reparação de veículos automóveis e motociclos (G) | 29.6 | 29.2 | 29.0 | 29.0 | 28.7 | 28.5 | Wholesale and retail trade; repair of motor vehicles and motorcycles (G) |
| 15 | Transportes e armazenagem (H) | 7.1 | 8.0 | 7.7 | 8.6 | 9.4 | 9.7 | Transportation and storage (H) |
| 16 | Alojamento e restauração (I) | 4.7 | 5.2 | 5.2 | 5.5 | 5.4 | 5.5 | Accommodation and food service activities (I) |
| 17 | Atividades de informação e de comunicação (J) | 4.9 | 5.3 | 8.6 | 7.6 | 8.5 | 8.4 | Information and communication (J) |
| 18 | Sociedades gestoras de participações sociais não financeiras (K, 64202) | 26.7 | 27.0 | 26.5 | 27.0 | 30.2 | 31.0 | Non-financial holdings (K, 64202) |
| 19 | Atividades imobiliárias (L) | 17.5 | 18.0 | 16.7 | 16.8 | 16.6 | 16.5 | Real estate activities (L) |
| 20 | Atividades de consultoria, técnicas e administrativas (M+N) | 10.5 | 11.2 | 10.4 | 11.4 | 11.2 | 11.2 | Professional, scientific, technical and administrative activities (M+N) |
| 21 | Educação, saúde e outras atividades de serviços sociais e pessoais (P+Q+R+S) | 3.9 | 4.2 | 4.3 | 4.3 | 4.3 | 4.4 | Education, human health, social work and other personal activities (P+Q+R+S) |
| 22 | Outras atividades (A+O) | 3.7 | 3.7 | 3.8 | 3.0 | 3.1 | 3.0 | Other activities (A+O) |
| | Por dimensão[6] | | | | | | | By size[6] |
| 23 | Microempresas (321 mil) | 45.3 | 47.3 | 46.4 | 45.7 | 45.0 | 44.7 | Micro corporations (321 thousand) |
| 24 | Pequenas empresas (39 mil) | 31.0 | 31.0 | 29.5 | 29.4 | 28.5 | 28.3 | Small corporations (39 thousand) |
| 25 | Médias empresas (6 mil) | 28.7 | 30.2 | 30.7 | 29.2 | 29.4 | 29.6 | Medium corporations (6 thousand) |
| 26 | Grandes empresas (1 milhar) | 39.7 | 42.0 | 44.4 | 48.7 | 52.3 | 51.8 | Large corporations (1 thousand) |
| 27 | Particulares[7] | 100.8 | 105.9 | 103.1 | 101.5 | 100.6 | 99.9 | Private individuals[7] |
| 28 | Empréstimos para habitação | 69.0 | 72.4 | 72.3 | 71.9 | 71.6 | 71.6 | Housing loans |
| 29 | Empréstimos para consumo e outros fins | 31.7 | 33.5 | 30.8 | 29.6 | 28.9 | 28.3 | Loans for consumption and other purposes |
| 30 | do qual: Financiamento à atividade empresarial em nome individual concedido pelo setor financeiro residente | . | 3.9 | 3.5 | 3.0 | 2.7 | 2.6 | of which: sole trade financing granted by the resident financial sector |
| 31 | Por memória: Endividamento em percentagem do rendimento disponível[8] | 121.6 | 124.5 | 121.2 | 120.6 | 118.3 | 116.2 | Memo item: Indebtedness in percentage of gross disposable income[8] |
| 32=[10]+[27] | Setor privado não financeiro | 272.3 | 283.3 | 280.6 | 281.4 | 286.0 | 285.3 | Non-financial private sector |
| 33=[9]+[32] | Total - endividamento do setor não financeiro | 365.7 | 391.0 | 402.1 | 421.7 | 444.4 | 447.9 | Total - non-financial sector indebtedness |
| | Financiado por: | | | | | | | Financed by: |
| 34 | Administrações públicas | 9.8 | 9.8 | 12.8 | 16.4 | 22.1 | 22.2 | General government |
| 35 | Setor financeiro[9] | 184.5 | 196.4 | 204.8 | 204.0 | 203.8 | 203.7 | Financial sector[9] |
| 36 | Empresas | 65.1 | 67.9 | 69.1 | 71.4 | 72.1 | 71.8 | Corporations |
| 37 | Particulares[7] | 24.8 | 25.6 | 24.1 | 23.3 | 24.8 | 24.8 | Private individuals[7] |
| 38 | Exterior | 81.5 | 91.3 | 91.3 | 106.6 | 121.6 | 125.4 | External |

(1) A dívida inclui: empréstimos, títulos de dívida (valor nominal) e créditos comerciais. No caso da administração central incluem-se ainda os certificados de aforro, certificados do Tesouro e outras responsabilidades do Tesouro. / Debt includes: loans, debt securities (nominal value) and trade credits. In the case of central government it also includes saving certificates, Treasury certificates and other Treasury liabilities.
(2) O valor do PIB corresponde ao acumulado dos últimos quatro trimestres, divulgado pelo Instituto Nacional de Estatística. Para o trimestre mais recente, e caso este valor não esteja ainda disponível, é utilizada uma estimativa calculada pelo Banco de Portugal com base na informação divulgada pelo Instituto Nacional de Estatística, nomeadamente a variação em volume do último trimestre. / GDP figures refer to the last four quarters cumulated flows, published by Instituto Nacional de Estatística. For the latest quarter, and when such figure is not available, it is used an estimate calculated by Banco de Portugal on the basis of information disseminated by Instituto Nacional de Estatística, namely the volume change for the last quarter.
(3) Os valores da dívida pública para os períodos posteriores ao da última notificação do Procedimento dos Défices Excessivos têm um caráter preliminar. Este conceito difere do conceito dívida direta do Estado, compilada pela Agência de Gestão da Tesouraria e da Dívida Pública (IGCP) numa base mensal e divulgada também pelo Banco de Portugal, devido, principalmente, a: i. diferenças de delimitação do setor - a dívida direta do Estado inclui apenas a dívida emitida pelo Estado, enquanto na dívida de Maastricht se incluem todas as entidades classificadas, para fins estatísticos, no setor institucional das administrações públicas; ii. efeitos de consolidação - a dívida direta do Estado reflete apenas os passivos deste subsetor, enquanto a dívida de Maastricht é consolidada, isto é, excluem-se os ativos das administrações públicas em passivos emitidos pelas próprias administrações públicas; iii. capitalização dos certificados de aforro - a dívida direta do Estado inclui a capitalização acumulada dos certificados de aforro, que é excluída da definição de Maastricht. / Public debt data are preliminary for the periods after the last notification of Excessive Deficit Procedure. This concept differs from the concept of direct State debt, which is compiled monthly by the Portuguese Treasury and Debt Management Agency (IGCP) and also published by Banco de Portugal. The main differences are: i. sector delimitation – direct State debt includes only debt issued by the State, while the Maastricht debt includes the debt of all entities classified, for statistical purposes, in general government; ii. consolidation – direct State debt shows only the liabilities of the State, while the Maastricht debt is consolidated, i.e. assets of general government which are liabilities of general government are excluded; iii. accrued interest of saving certificates – direct State debt includes the accrued interest of saving certificates, which are excluded from Maastricht debt.
(4) Incluídas na linha 1. / Included in row 1.
(5) Secção da CAE - Rev.3 entre parêntesis. / Section of NACE Rev.2 in brackets.
(6) Exclui as sociedades gestoras de participações sociais não financeiras identificadas na linha 18. Entre parêntesis: número de empresas relativo a 2011 em cada classe de dimensão segundo a base de dados de referência utilizada na compilação destas estatísticas. Classificação baseada na Recomendação da Comissão de 6 de maio de 2003. Microempresas: número de empregados inferior a 10 e volume de negócios e/ou balanço total anual não excede 2 milhões de euros. Pequenas empresas: número de empregados inferior a 50 e volume de negócios e/ou balanço total anual não excede 10 milhões de euros. Médias empresas: número de empregados inferior a 250 e volume de negócios não excede 50 milhões de euros ou balanço total anual não excede 43 milhões de euros. Grandes empresas: casos restantes. / Excludes non-financial holdings identified in row 18. In brackets: number of corporations relative to 2011 included in each class of dimension based in the reference database used for the compilation of these statistics. Classification based on the Commission Recommendation of 6 May 2003. Micro corporations: number of employees below 10 and turnover and/or annual balance-sheet total not above 2 million euros. Small corporations: number of employees below 50 and turnover and/or annual balance-sheet total does not exceed 10 million euros. Medium-sized corporations: number of employees below 250 and annual turnover not exceeding 50 million euros and/or annual balance-sheet total not exceeding 43 million euros. Large corporations: remaining cases.
(7) Inclui, para além das famílias, empresários em nome individual e instituições sem fins lucrativos ao serviço das famílias. / Includes, in addition to households, sole traders and non-profit institutions serving households.
(8) O valor do rendimento disponível corresponde ao acumulado dos últimos quatro trimestres, divulgado pelo Instituto Nacional de Estatística. Para o período mais recente, e caso este valor não esteja ainda disponível, é utilizado o valor do trimestre anterior. / Gross disposable income figures refer to the last four quarters cumulated flows, published by Instituto Nacional de Estatística. For the latest period, and when such figure is not available, it is used the previous quarter.
(9) Setor financeiro residente. / Resident financial sector.

## K.1.2 DÍVIDA[1] POR SETOR, ATIVIDADE E DIMENSÃO
**Posições em fim de período**
**Valores não consolidados**

## DEBT[1] BY SECTOR, ACTIVITY AND DIMENSION
**End-of-period positions**
**Non-consolidated values**

Fonte/Source: Banco de Portugal; Instituto Nacional de Estatística

$10^6$euros

| | | Dez 09 | Dez 10 | Dez 11 | Dez 12 | Abr 13 | Mai 13 | |
|---|---|---|---|---|---|---|---|---|
| | | Dec 09 | Dec 10 | Dec 11 | Dec 12 | Apr 13 | May 13 | |
| | | 1 | 2 | 3 | 4 | 5 | 6 | |
| 1 | Administrações públicas | 158 591 | 185 844 | 214 378 | 241 085 | 246 292 | 249 995 | General government |
| 2 | Administração central | 147 421 | 172 993 | 200 900 | 228 146 | 232 757 | 236 638 | Central government |
| 3 | Administração regional e local | 11 167 | 12 848 | 13 473 | 12 935 | 13 533 | 13 356 | Local government |
| 4 | Fundos da segurança social | 3 | 3 | 5 | 4 | 1 | 1 | Social security funds |
| | Por memória: | | | | | | | Memo items: |
| 5 | Dívida na ótica de Maastricht[2] | 141 055 | 162 473 | 185 241 | 204 485 | 208 971 | 211 549 | Maastricht debt[2] |
| 5a | Dívida na ótica de Maastricht líquida de depósitos da administração central | 138 111 | 158 736 | 170 904 | 187 900 | 190 682 | 191 369 | Maastricht debt net of deposits of the central government |
| 6 | Empresas públicas | 37 919 | 45 064 | 48 846 | 45 888 | 47 433 | 47 970 | Public corporations |
| 7 | Empresas públicas incluídas nas administrações públicas[3] | 14 939 | 20 763 | 23 290 | 25 225 | 25 971 | 26 640 | Public corporations included in the general government[3] |
| 8 | Empresas públicas não incluídas nas administrações públicas | 22 980 | 24 301 | 25 556 | 20 662 | 21 462 | 21 330 | Public corporations not included in the general government |
| 9=[1]+[8] | Setor público não financeiro | 181 571 | 210 145 | 239 933 | 261 747 | 267 754 | 271 325 | Non-financial public sector |
| 10 | Empresas privadas | 298 971 | 306 772 | 307 806 | 306 486 | 303 580 | 304 569 | Private corporations |
| | Por setor de atividade económica[4]: | | | | | | | By economic activity[4]: |
| 11 | Indústrias transformadoras e extrativas (B+C) | 40 572 | 42 622 | 42 694 | 42 045 | 41 702 | 41 937 | Manufacturing, mining and quarrying (B+C) |
| 12 | Eletricidade, gás e água (D+E) | 22 848 | 25 059 | 28 010 | 30 163 | 29 158 | 29 362 | Electricity, gas and water (D+E) |
| 13 | Construção (F) | 47 366 | 45 236 | 43 213 | 40 112 | 39 146 | 39 088 | Construction (F) |
| 14 | Comércio por grosso e a retalho; reparação de veículos automóveis e motociclos (G) | 49 210 | 50 080 | 49 626 | 47 420 | 46 666 | 46 664 | Wholesale and retail trade; repair of motor vehicles and motorcycles (G) |
| 15 | Transportes e armazenagem (H) | 13 420 | 13 300 | 14 770 | 15 447 | 15 771 | 15 875 | Transportation and storage (H) |
| 16 | Alojamento e restauração (I) | 8 830 | 9 009 | 9 469 | 9 014 | 8 970 | 9 013 | Accommodation and food service activities (I) |
| 17 | Atividades de informação e de comunicação (J) | 8 958 | 14 836 | 13 068 | 14 116 | 13 760 | 13 770 | Information and communication (J) |
| 18 | Sociedades gestoras de participações sociais não financeiras (K, 64202) | 45 432 | 45 879 | 46 267 | 49 961 | 51 008 | 51 415 | Non-financial holdings (K, 64202) |
| 19 | Atividades imobiliárias (L) | 30 253 | 28 799 | 28 745 | 27 437 | 27 016 | 27 044 | Real estate activities (L) |
| 20 | Atividades de consultoria, técnicas e administrativas (M+N) | 18 852 | 17 992 | 19 518 | 18 583 | 18 345 | 18 331 | Professional, scientific, technical and administrative activities (M+N) |
| 21 | Educação, saúde e outras atividades de serviços sociais e pessoais (P+Q+R+S) | 7 056 | 7 448 | 7 315 | 7 131 | 7 106 | 7 105 | Education, human health, social work and other personal activities (P+Q+R+S) |
| 22 | Outras atividades (A+O) | 6 175 | 6 512 | 5 112 | 5 059 | 4 932 | 4 965 | Other activities (A+O) |
| | Por dimensão[5] | | | | | | | By size[5] |
| 23 | Microempresas (321 mil) | 79 703 | 80 157 | 78 160 | 74 400 | 73 131 | 73 191 | Micro corporations (321 thousand) |
| 24 | Pequenas empresas (39 mil) | 52 216 | 50 984 | 50 213 | 47 142 | 46 260 | 46 120 | Small corporations (39 thousand) |
| 25 | Médias empresas (6 mil) | 50 902 | 53 010 | 49 922 | 48 616 | 48 328 | 48 415 | Medium corporations (6 thousand) |
| 26 | Grandes empresas (1 milhar) | 70 717 | 76 742 | 83 245 | 86 367 | 84 853 | 85 428 | Large corporations (1 thousand) |
| 27 | Particulares[6] | 178 430 | 178 186 | 173 577 | 166 174 | 163 116 | 162 511 | Private individuals[6] |
| 28 | Empréstimos para habitação | 121 982 | 124 904 | 122 928 | 118 392 | 116 912 | 116 510 | Housing loans |
| 29 | Empréstimos para consumo e outros fins | 56 449 | 53 283 | 50 649 | 47 783 | 46 204 | 46 001 | Loans for consumption and other purposes |
| 30 | do qual: Financiamento à atividade empresarial em nome individual concedido pelo setor financeiro residente | 6 518 | 6 076 | 5 191 | 4 435 | 4 247 | 4 248 | of which: sole trade financing granted by the resident financial sector |
| 31=[10]+[27] | Setor privado não financeiro | 477 401 | 484 958 | 481 383 | 472 660 | 466 696 | 467 080 | Non-financial private sector |
| 32=[9]+[31] | Total - endividamento do setor não financeiro | 658 973 | 695 103 | 721 317 | 734 408 | 734 450 | 738 405 | Total - non-financial sector indebtedness |
| | Financiado por: | | | | | | | Financed by: |
| 33 | Administrações públicas | 16 475 | 22 145 | 28 063 | 36 578 | 36 792 | 38 012 | General government |
| 34 | Setor financeiro[7] | 330 908 | 353 954 | 348 978 | 336 775 | 333 746 | 332 511 | Financial sector[7] |
| 35 | Empresas | 114 476 | 119 412 | 122 132 | 119 208 | 117 571 | 117 447 | Corporations |
| 36 | Particulares[6] | 43 185 | 41 736 | 39 834 | 40 960 | 40 710 | 40 779 | Private individuals[6] |
| 37 | Exterior | 153 928 | 157 855 | 182 309 | 200 887 | 205 630 | 209 655 | External |

(1) A dívida inclui: empréstimos, títulos de dívida (valor nominal) e créditos comerciais. No caso da administração central incluem-se ainda os certificados de aforro, certificados do Tesouro e outras responsabilidades do Tesouro. / Debt includes: loans, debt securities (nominal value) and trade credits. In the case of central government it also includes saving certificates, Treasury certificates and other Treasury liabilities.
(2) Os valores agora divulgados para a dívida pública têm um caráter preliminar, sendo o respetivo apuramento em cumprimento da legislação comunitária no âmbito da notificação de abril 2012 do Procedimento dos Défices Excessivos da responsabilidade das autoridades estatísticas portuguesas. Este conceito difere do conceito dívida direta do Estado, compilada pela Agência de Gestão da Tesouraria e da Dívida Pública (IGCP) numa base mensal e divulgada também pelo Banco de Portugal, devido, principalmente, a: i. diferenças de delimitação do setor - a dívida direta do Estado inclui apenas a dívida emitida pelo Estado, enquanto na dívida de Maastricht se incluem todas as entidades classificadas, para fins estatísticos, no setor institucional das administrações públicas; ii. efeitos de consolidação - a dívida direta do Estado reflete apenas os passivos deste subsetor, enquanto a dívida de Maastricht é consolidada, isto é, excluem-se os ativos das administrações públicas em passivos emitidos pelas próprias administrações públicas; iii. capitalização dos certificados de aforro - a dívida direta do Estado inclui a capitalização acumulada dos certificados de aforro, que é excluída da definição de Maastricht. / Public debt data are preliminary for the periods after the last notification of Excessive Deficit Procedure. This concept differs from the concept of direct State debt, which is compiled monthly by the Portuguese Treasury and Debt Management Agency (IGCP) and also published by Banco de Portugal. The main differences are: i. sector delimitation – direct State debt includes only debt issued by the State, while the Maastricht debt includes the debt of all entities classified, for statistical purposes, in general government; ii. consolidation – direct State debt shows only the liabilities of the State, while the Maastricht debt is consolidated, i.e. assets of general government which are liabilities of general government are excluded; iii. accrued interest of saving certificates – direct State debt includes the accrued interest of saving certificates, which are excluded from Maastricht debt.
(3) Incluídas na linha 1. / Included in row 1.
(4) Secção da CAE - Rev.3 entre parêntesis. / Section of NACE Rev.2 in brackets.
(5) Exclui as sociedades gestoras de participações sociais não financeiras identificadas na linha 18. Entre parêntesis: número de empresas relativo a 2011 em cada classe de dimensão segundo a base de dados de referência utilizada na compilação destas estatísticas. Classificação baseada na Recomendação da Comissão de 6 de maio de 2003. Microempresas: número de empregados inferior a 10 e volume de negócios e/ou balanço total anual não excede 2 milhões de euros. Pequenas empresas: número de empregados inferior a 50 e volume de negócios e/ou balanço total anual não excede 10 milhões de euros. Médias empresas: número de empregados inferior a 250 e volume de negócios não excede 50 milhões de euros ou balanço total anual não excede 43 milhões de euros. Grandes empresas: casos restantes. / Excludes non-financial holdings identified in row 18. In brackets: number of corporations relative to 2011 included in each class of dimension based in the reference database used for the compilation of these statistics. Classification based on the Commission Recommendation of 6 May 2003. Micro corporations: number of employees below 10 and turnover and/or annual balance-sheet total not above 2 million euros. Small corporations: number of employees below 50 and turnover and/or annual balance-sheet total does not exceed 10 million euros. Medium-sized corporations: number of employees below 250 and annual turnover not exceeding 50 million euros and/or annual balance-sheet total not exceeding 43 million euros. Large corporations: remaining cases.
(6) Inclui, para além das famílias, empresários em nome individual e instituições sem fins lucrativos ao serviço das famílias. / Includes, in addition to households, sole traders and non-profit institutions serving households.
(7) Setor financeiro residente. / Resident financial sector.

## K.1.3 DÍVIDA[1], POR SETOR DEVEDOR E FINANCIADOR
**Posições em fim de período**
**Valores não consolidados**

## DEBT[1], BY DEBTOR AND CREDITOR SECTORS
**End-of-period positions**
**Non-consolidated values**

Fonte/Source: Banco de Portugal

$10^6$euros

| | | Dez 09 | Dez 10 | Dez 11 | Dez 12 | Abr 13 | Mai 13 | |
|---|---|---|---|---|---|---|---|---|
| | | Dec 09 | Dec 10 | Dec 11 | Dec 12 | Apr 13 | May 13 | |
| | | 1 | 2 | 3 | 4 | 5 | 6 | |
| 1 | Administrações públicas | 158 591 | 185 844 | 214 378 | 241 085 | 246 292 | 249 995 | General government |
| | Financiado por: | | | | | | | Financed by: |
| 2 | Administrações públicas | 14 384 | 19 477 | 25 598 | 32 927 | 33 142 | 34 362 | General government |
| 3 | Setor financeiro[2] | 23 943 | 46 518 | 50 243 | 58 314 | 58 936 | 58 394 | Financial sector[2] |
| 4 | Empresas | 4 313 | 6 261 | 6 643 | 6 776 | 7 000 | 6 925 | Corporations |
| 5 | Particulares[3] | 10 714 | 10 447 | 8 964 | 7 898 | 7 958 | 8 019 | Private individuals[3] |
| 6 | Exterior | 105 238 | 103 140 | 122 930 | 135 170 | 139 256 | 142 295 | External |
| 7=[13]+[19] | Empresas públicas | 37 919 | 45 064 | 48 846 | 45 888 | 47 433 | 47 970 | Public corporations |
| | Financiado por: | | | | | | | Financed by: |
| 8 | Administrações públicas | 780 | 675 | 5 409 | 9 062 | 9 833 | 10 497 | General government |
| 9 | Setor financeiro[2] | 10 228 | 17 312 | 15 359 | 13 709 | 14 696 | 14 601 | Financial sector[2] |
| 10 | Empresas | 5 463 | 5 720 | 6 871 | 5 299 | 5 262 | 5 274 | Corporations |
| 11 | Particulares[3] | 136 | 134 | 145 | 143 | 150 | 151 | Private individuals[3] |
| 12 | Exterior | 21 312 | 21 223 | 21 062 | 17 676 | 17 492 | 17 447 | External |
| 13 | Empresas públicas incluídas nas administrações públicas[4] | 14 939 | 20 763 | 23 290 | 25 225 | 25 971 | 26 640 | Public corporations included in the general government[2] |
| | Financiado por: | | | | | | | Financed by: |
| 14 | Administrações públicas | 135 | 134 | 5 267 | 8 918 | 9 698 | 10 362 | General government |
| 15 | Setor financeiro[2] | 3 697 | 9 462 | 7 034 | 6 190 | 6 243 | 6 247 | Financial sector[2] |
| 16 | Empresas | 302 | 232 | 117 | 122 | 163 | 174 | Corporations |
| 17 | Particulares[3] | 0 | 1 | 2 | 17 | 32 | 34 | Private individuals[3] |
| 18 | Exterior | 10 804 | 10 934 | 10 870 | 9 979 | 9 836 | 9 822 | External |
| 19 | Empresas públicas não incluídas nas administrações públicas | 22 980 | 24 301 | 25 556 | 20 662 | 21 462 | 21 330 | Public corporations not included in the general government |
| | Financiado por: | | | | | | | Financed by: |
| 20 | Administrações públicas | 644 | 541 | 142 | 143 | 135 | 135 | General government |
| 21 | Setor financeiro[2] | 6 531 | 7 850 | 8 324 | 7 518 | 8 453 | 8 354 | Financial sector[2] |
| 22 | Empresas | 5 161 | 5 489 | 6 754 | 5 177 | 5 100 | 5 100 | Corporations |
| 23 | Particulares[3] | 136 | 133 | 143 | 126 | 118 | 116 | Private individuals[3] |
| 24 | Exterior | 10 509 | 10 289 | 10 192 | 7 697 | 7 656 | 7 625 | External |
| 25 | Empresas privadas | 298 971 | 306 772 | 307 806 | 306 486 | 303 580 | 304 569 | Private corporations |
| | Financiado por: | | | | | | | Financed by: |
| 26 | Administrações públicas | 1 447 | 2 087 | 2 282 | 3 427 | 3 436 | 3 436 | General government |
| 27 | Setor financeiro[2] | 145 177 | 142 234 | 137 095 | 124 914 | 122 820 | 122 831 | Financial sector[2] |
| 28 | Empresas | 84 250 | 88 818 | 90 235 | 88 910 | 87 723 | 87 674 | Corporations |
| 29 | Particulares[3] | 30 446 | 29 760 | 29 569 | 31 773 | 31 442 | 31 451 | Private individuals[3] |
| 30 | Exterior | 37 652 | 43 873 | 48 625 | 57 462 | 58 160 | 59 176 | External |
| 31 | Particulares[3] | 178 430 | 178 186 | 173 577 | 166 174 | 163 116 | 162 511 | Private individuals[3] |
| | Financiado por: | | | | | | | Financed by: |
| 32 | Administrações públicas | 0 | 41 | 41 | 80 | 80 | 80 | General government |
| 33 | Setor financeiro[2] | 155 258 | 157 352 | 153 316 | 146 028 | 143 537 | 142 932 | Financial sector[2] |
| 34 | Empresas | 20 753 | 18 844 | 18 500 | 18 345 | 17 748 | 17 748 | Corporations |
| 35 | Particulares[3] | 1 890 | 1 396 | 1 158 | 1 163 | 1 193 | 1 193 | Private individuals[3] |
| 36 | Exterior | 530 | 553 | 562 | 558 | 558 | 558 | External |

(1) A dívida inclui: empréstimos, títulos de dívida (valor nominal) e créditos comerciais. No caso da administração central incluem-se ainda os certificados de aforro, certificados do Tesouro e outras responsabilidades do Tesouro. / Debt includes: loans, debt securities (nominal value) and trade credits. In the case of central government it also includes saving certificates, Treasury certificates and other Treasury liabilities.
(2) Setor financeiro residente. / Resident financial sector.
(3) Inclui, para além das famílias, empresários em nome individual e instituições sem fins lucrativos ao serviço das famílias. / Includes, in addition to households, sole traders and non-profit institutions serving households.
(4) Incluídas na linha 1. / Included in row 1.

Fonte/Source: Banco de Portugal

$10^6$euros

| | | Dez 09 | Dez 10 | Dez 11 | Dez 12 | Abr 13 | Mai 13 | |
|---|---|---|---|---|---|---|---|---|
| | | Dec 09 | Dec 10 | Dec 11 | Dec 12 | Apr 13 | May 13 | |
| | | 1 | 2 | 3 | 4 | 5 | 6 | |
| 1 | Total - dívida das administrações públicas | 158 591 | 185 844 | 214 378 | 241 085 | 246 292 | 249 995 | Total - general government debt |
| 2 | Empréstimos | 19 829 | 24 607 | 65 439 | 95 776 | 97 503 | 98 100 | Loans |
| 3 | Internos | 11 405 | 16 294 | 21 232 | 25 524 | 25 913 | 26 537 | Domestic |
| 4 | Até 1 ano | 2 859 | 5 266 | 4 538 | 2 932 | 2 586 | 2 785 | Up to 1 year |
| 5 | A mais de 1 ano | 8 546 | 11 028 | 16 694 | 22 592 | 23 327 | 23 752 | Over 1 year |
| 6 | Externos | 8 424 | 8 313 | 44 206 | 70 252 | 71 590 | 71 563 | External |
| 7 | Até 1 ano | 0 | 230 | 1 307 | 332 | 331 | 342 | Up to 1 year |
| 8 | A mais de 1 ano | 8 424 | 8 083 | 42 899 | 69 919 | 71 259 | 71 221 | Over 1 year |
| 9 | Títulos de dívida | 117 782 | 139 526 | 129 853 | 124 376 | 127 906 | 130 654 | Debt securities |
| 10 | Detidos por residentes | 21 203 | 44 857 | 51 223 | 59 469 | 60 320 | 59 927 | Held by residents |
| 11 | Até 1 ano | 3 519 | 11 651 | 12 430 | 15 361 | 13 056 | 11 171 | Up to 1 year |
| 12 | A mais de 1 ano | 17 684 | 33 206 | 38 793 | 44 108 | 47 264 | 48 756 | Over 1 year |
| 13 | Detidos por não residentes | 96 579 | 94 669 | 78 630 | 64 907 | 67 586 | 70 727 | Held by non-residents |
| 14 | Até 1 ano | 16 887 | 10 793 | 1 482 | 595 | 1 286 | 1 275 | Up to 1 year |
| 15 | A mais de 1 ano | 79 692 | 83 876 | 77 148 | 64 312 | 66 299 | 69 452 | Over 1 year |
| 16 | Certificados de aforro e do Tesouro | 10 200 | 9 836 | 7 890 | 6 946 | 6 998 | 7 042 | Saving and Treasury certificates |
| 17 | Outras responsabilidades do Tesouro | 7 628 | 7 980 | 7 657 | 10 314 | 9 706 | 10 115 | Other Treasury liabilities |
| 18 | Créditos comerciais | 3 151 | 3 894 | 3 539 | 3 673 | 4 179 | 4 084 | Trade credits |
| 19 | Administração central | 147 421 | 172 993 | 200 900 | 228 146 | 232 757 | 236 638 | Central government |
| 20 | Empréstimos | 11 843 | 15 563 | 55 826 | 86 798 | 88 137 | 88 759 | Loans |
| 21 | Internos | 4 652 | 8 487 | 12 964 | 17 488 | 17 487 | 18 137 | Domestic |
| 22 | Até 1 ano | 2 112 | 4 203 | 3 270 | 1 815 | 1 408 | 1 625 | Up to 1 year |
| 23 | A mais de 1 ano | 2 541 | 4 284 | 9 695 | 15 673 | 16 080 | 16 512 | Over 1 year |
| 24 | Externos | 7 190 | 7 076 | 42 862 | 69 310 | 70 650 | 70 622 | External |
| 25 | Até 1 ano | 0 | 230 | 1 307 | 332 | 331 | 342 | Up to 1 year |
| 26 | A mais de 1 ano | 7 190 | 6 845 | 41 555 | 68 978 | 70 319 | 70 280 | Over 1 year |
| 27 | Títulos de dívida | 117 240 | 138 991 | 129 350 | 123 906 | 127 607 | 130 356 | Debt securities |
| 28 | Detidos por residentes | 21 187 | 44 844 | 51 211 | 59 459 | 60 309 | 59 917 | Held by residents |
| 29 | Até 1 ano | 3 518 | 11 651 | 12 430 | 15 361 | 13 056 | 11 171 | Up to 1 year |
| 30 | A mais de 1 ano | 17 669 | 33 193 | 38 781 | 44 098 | 47 253 | 48 746 | Over 1 year |
| 31 | Detidos por não residentes | 96 053 | 94 147 | 78 139 | 64 447 | 67 298 | 70 439 | Held by non-residents |
| 32 | Até 1 ano | 16 887 | 10 793 | 1 482 | 595 | 1 286 | 1 275 | Up to 1 year |
| 33 | A mais de 1 ano | 79 166 | 83 355 | 76 657 | 63 852 | 66 012 | 69 164 | Over 1 year |
| 34 | Certificados de aforro e do Tesouro | 10 200 | 9 836 | 7 890 | 6 946 | 6 998 | 7 042 | Saving and Treasury certificates |
| 35 | Outras responsabilidades do Tesouro | 7 628 | 7 980 | 7 657 | 10 314 | 9 706 | 10 115 | Other Treasury liabilities |
| 36 | Créditos comerciais | 510 | 623 | 177 | 182 | 309 | 366 | Trade credits |
| 37 | Administração regional e local | 11 167 | 12 848 | 13 473 | 12 935 | 13 533 | 13 356 | Local government |
| 38 | Empréstimos | 7 984 | 9 042 | 9 608 | 8 974 | 9 365 | 9 340 | Loans |
| 39 | Internos | 6 750 | 7 804 | 8 263 | 8 032 | 8 425 | 8 399 | Domestic |
| 40 | Até 1 ano | 747 | 1 063 | 1 266 | 1 115 | 1 179 | 1 161 | Up to 1 year |
| 41 | A mais de 1 ano | 6 003 | 6 742 | 6 997 | 6 918 | 7 246 | 7 238 | Over 1 year |
| 42 | Externos | 1 234 | 1 238 | 1 345 | 941 | 941 | 941 | External |
| 43 | Até 1 ano | 0 | 0 | 0 | 0 | 0 | 0 | Up to 1 year |
| 44 | A mais de 1 ano | 1 234 | 1 238 | 1 345 | 941 | 941 | 941 | Over 1 year |
| 45 | Títulos de dívida | 542 | 535 | 503 | 471 | 298 | 298 | Debt securities |
| 46 | Detidos por residentes | 16 | 14 | 12 | 10 | 10 | 10 | Held by residents |
| 47 | Até 1 ano | 1 | 0 | 0 | 0 | 0 | 0 | Up to 1 year |
| 48 | A mais de 1 ano | 15 | 14 | 12 | 10 | 10 | 10 | Over 1 year |
| 49 | Detidos por não residentes | 526 | 522 | 491 | 460 | 288 | 288 | Held by non-residents |
| 50 | Até 1 ano | 0 | 0 | 0 | 0 | 0 | 0 | Up to 1 year |
| 51 | A mais de 1 ano | 526 | 522 | 491 | 460 | 288 | 288 | Over 1 year |
| 52 | Créditos comerciais | 2 641 | 3 271 | 3 362 | 3 491 | 3 869 | 3 718 | Trade credits |
| 53 | Fundos da segurança social | 3 | 3 | 5 | 4 | 1 | 1 | Social security funds |
| | Informação complementar: | | | | | | | Suplementary information: |
| 54 | Dívida consolidada das administrações públicas | 144 207 | 166 367 | 188 780 | 208 158 | 213 150 | 215 634 | General government consolidated debt |
| 55 | Dívida consolidada da administração central | 137 839 | 159 497 | 182 129 | 204 207 | 208 902 | 211 604 | Central government consolidated debt |
| 56 | Dívida consolidada da administração regional e local | 11 167 | 12 848 | 13 473 | 12 935 | 13 533 | 13 356 | Local government consolidated debt |
| 57 | Consolidação entre subsetores | 4 802 | 5 981 | 6 826 | 8 989 | 9 286 | 9 328 | Consolidation between subsectors |
| 58 = [54]-[18] | Dívida na ótica de Maastricht(1) | 141 055 | 162 473 | 185 241 | 204 485 | 208 971 | 211 549 | Maastricht debt (1) |
| 59 | Dívida na ótica de Maastricht líquida de depósitos da administração central | 138 111 | 158 736 | 170 904 | 187 900 | 190 682 | 191 369 | Maastricht debt net of deposits of the central government |

(1) Os valores da dívida pública para os períodos posteriores ao da última notificação do Procedimento dos Défices Excessivos têm um caráter preliminar. Este conceito difere do conceito dívida direta do Estado, compilada pela Agência de Gestão da Tesouraria e da Dívida Pública (IGCP) numa base mensal e divulgada também pelo Banco de Portugal, devido, principalmente, a: i. diferenças de delimitação do setor - a dívida direta do Estado inclui apenas a dívida emitida pelo Estado, enquanto na dívida de Maastricht se incluem todas as entidades classificadas, para fins estatísticos, no setor institucional das administrações públicas; ii. efeitos de consolidação - a dívida direta do Estado reflete apenas os passivos deste subsetor, enquanto a dívida de Maastricht é consolidada, isto é, excluem-se os ativos das administrações públicas em passivos emitidos pelas próprias administrações públicas; iii. capitalização dos certificados de aforro - a dívida direta do Estado inclui a capitalização acumulada dos certificados de aforro, que é excluída da definição de Maastricht. / Public debt data are preliminary for the periods after the last notification of Excessive Deficit Procedure. This concept differs from the concept of direct State debt, which is compiled monthly by the Portuguese Treasury and Debt Management Agency (IGCP) and also published by Banco de Portugal. The main differences are: i. sector delimitation – direct State debt includes only debt issued by the State, while the Maastricht debt includes the debt of all entities classified, for statistical purposes, in general government; ii. consolidation – direct State debt shows only the liabilities of the State, while the Maastricht debt is consolidated, i.e. assets of general government which are liabilities of general government are excluded; iii. accrued interest of saving certificates – direct State debt includes the accrued interest of saving certificates, which are excluded from Maastricht debt.

## K.2.2 DÍVIDA DAS EMPRESAS PÚBLICAS

**Posições em fim de período**
**Valores não consolidados**

## PUBLIC CORPORATIONS DEBT

**End-of-period positions**
**Non-consolidated values**

Fonte/Source: Banco de Portugal

$10^6$euros

| | | Dez 09 | Dez 10 | Dez 11 | Dez 12 | Abr 13 | Mai 13 | |
|---|---|---|---|---|---|---|---|---|
| | | Dec 09 | Dec 10 | Dec 11 | Dec 12 | Apr 13 | May 13 | |
| | | 1 | 2 | 3 | 4 | 5 | 6 | |
| 1 | Total - dívida das empresas públicas | 37 919 | 45 064 | 48 846 | 45 888 | 47 433 | 47 970 | Total - public corporations debt |
| 2 | Empréstimos | 26 021 | 28 162 | 33 018 | 31 632 | 33 174 | 33 706 | Loans |
| 3 | Internos | 11 798 | 14 128 | 19 323 | 19 786 | 21 470 | 22 023 | Domestic |
| 4 | Até 1 ano | 4 109 | 4 957 | 4 756 | 4 010 | 5 148 | 5 301 | Up to 1 year |
| 5 | A mais de 1 ano | 7 689 | 9 172 | 14 567 | 15 776 | 16 322 | 16 722 | Over 1 year |
| 6 | Externos | 14 223 | 14 034 | 13 695 | 11 846 | 11 704 | 11 684 | External |
| 7 | Até 1 ano | 0 | 3 | 320 | 320 | 320 | 320 | Up to 1 year |
| 8 | A mais de 1 ano | 14 223 | 14 031 | 13 375 | 11 525 | 11 384 | 11 364 | Over 1 year |
| 9 | Títulos de dívida | 9 506 | 13 899 | 12 365 | 11 022 | 11 062 | 11 055 | Debt securities |
| 10 | Detidos por residentes | 2 511 | 6 803 | 5 113 | 5 308 | 5 388 | 5 406 | Held by residents |
| 11 | Até 1 ano | 1 226 | 2 357 | 765 | 1 119 | 1 105 | 1 108 | Up to 1 year |
| 12 | A mais de 1 ano | 1 286 | 4 446 | 4 348 | 4 189 | 4 283 | 4 298 | Over 1 year |
| 13 | Detidos por não residentes | 6 995 | 7 096 | 7 252 | 5 713 | 5 674 | 5 649 | Held by non-residents |
| 14 | Até 1 ano | 605 | 334 | 321 | 6 | 14 | 7 | Up to 1 year |
| 15 | A mais de 1 ano | 6 390 | 6 763 | 6 931 | 5 707 | 5 659 | 5 642 | Over 1 year |
| 16 | Créditos comerciais | 2 391 | 3 002 | 3 462 | 3 234 | 3 197 | 3 209 | Trade credits |

## K.2.2.1 DÍVIDA DAS EMPRESAS PÚBLICAS INCLUÍDAS NA ADMINISTRAÇÃO CENTRAL

**Posições em fim de período**
**Valores não consolidados**

## DEBT OF PUBLIC CORPORATIONS INCLUDED IN CENTRAL GOVERNMENT

**End-of-period positions**
**Non-consolidated values**

Fonte/Source: Banco de Portugal

$10^6$euros

| | | Dez 09 | Dez 10 | Dez 11 | Dez 12 | Abr 13 | Mai 13 | |
|---|---|---|---|---|---|---|---|---|
| | | Dec 09 | Dec 10 | Dec 11 | Dec 12 | Apr 13 | May 13 | |
| | | 1 | 2 | 3 | 4 | 5 | 6 | |
| 1 | Total - dívida das empresas públicas incluídas na administração central | 14 044 | 19 823 | 22 334 | 24 502 | 25 247 | 25 923 | Total - debt of public corporations included in central government |
| 2 | Empréstimos | 8 684 | 10 322 | 14 563 | 16 139 | 16 853 | 17 514 | Loans |
| 3 | Internos | 2 420 | 4 175 | 8 314 | 10 563 | 11 326 | 11 987 | Domestic |
| 4 | Até 1 ano | 1 424 | 1 888 | 1 225 | 302 | 453 | 678 | Up to 1 year |
| 5 | A mais de 1 ano | 996 | 2 287 | 7 089 | 10 261 | 10 873 | 11 309 | Over 1 year |
| 6 | Externos | 6 263 | 6 147 | 6 249 | 5 575 | 5 527 | 5 527 | External |
| 7 | Até 1 ano | 0 | 1 | 318 | 318 | 318 | 318 | Up to 1 year |
| 8 | A mais de 1 ano | 6 263 | 6 146 | 5 930 | 5 257 | 5 209 | 5 209 | Over 1 year |
| 9 | Títulos de dívida | 5 129 | 9 338 | 7 724 | 8 316 | 8 313 | 8 313 | Debt securities |
| 10 | Detidos por residentes | 1 211 | 5 174 | 3 726 | 4 361 | 4 452 | 4 466 | Held by residents |
| 11 | Até 1 ano | 993 | 1 844 | 422 | 1 025 | 1 025 | 1 025 | Up to 1 year |
| 12 | A mais de 1 ano | 219 | 3 330 | 3 304 | 3 336 | 3 427 | 3 441 | Over 1 year |
| 13 | Detidos por não residentes | 3 917 | 4 164 | 3 998 | 3 955 | 3 861 | 3 847 | Held by non-residents |
| 14 | Até 1 ano | 132 | 188 | 3 | 0 | 0 | 0 | Up to 1 year |
| 15 | A mais de 1 ano | 3 785 | 3 976 | 3 995 | 3 955 | 3 861 | 3 847 | Over 1 year |
| 16 | Créditos comerciais | 232 | 163 | 46 | 48 | 81 | 96 | Trade credits |

## K.2.2.2 DÍVIDA DAS EMPRESAS PÚBLICAS INCLUÍDAS NA ADMINISTRAÇÃO REGIONAL E LOCAL

**Posições em fim de período**
**Valores não consolidados**

## DEBT OF PUBLIC CORPORATIONS INCLUDED IN LOCAL GOVERNMENT

**End-of-period positions**
**Non-consolidated values**

Fonte/Source: Banco de Portugal

$10^6$euros

| | | Dez 09 | Dez 10 | Dez 11 | Dez 12 | Abr 13 | Mai 13 | |
|---|---|---|---|---|---|---|---|---|
| | | Dec 09 | Dec 10 | Dec 11 | Dec 12 | Apr 13 | May 13 | |
| | | 1 | 2 | 3 | 4 | 5 | 6 | |
| 1 | Total - dívida das empresas públicas incluídas na administração regional e local.. | 894 | 940 | 956 | 723 | 724 | 717 | Total - debt of public corporations included in local government..... |
| 2 | Empréstimos..... | 824 | 872 | 886 | 650 | 643 | 639 | Loans..... |
| 3 | Internos..... | 201 | 248 | 263 | 202 | 195 | 191 | Domestic..... |
| 4 | Até 1 ano..... | 100 | 116 | 83 | 42 | 45 | 44 | Up to 1 year..... |
| 5 | A mais de 1 ano..... | 101 | 133 | 180 | 160 | 150 | 147 | Over 1 year..... |
| 6 | Externos..... | 623 | 623 | 623 | 448 | 448 | 448 | External..... |
| 7 | Até 1 ano..... | 0 | 0 | 0 | 0 | 0 | 0 | Up to 1 year..... |
| 8 | A mais de 1 ano..... | 623 | 623 | 623 | 448 | 448 | 448 | Over 1 year..... |
| 9 | Títulos de dívida..... | 0 | 0 | 0 | 0 | 0 | 0 | Debt securities..... |
| 10 | Detidos por residentes..... | 0 | 0 | 0 | 0 | 0 | 0 | Held by residents..... |
| 11 | Até 1 ano..... | 0 | 0 | 0 | 0 | 0 | 0 | Up to 1 year..... |
| 12 | A mais de 1 ano..... | 0 | 0 | 0 | 0 | 0 | 0 | Over 1 year..... |
| 13 | Detidos por não residentes..... | 0 | 0 | 0 | 0 | 0 | 0 | Held by non-residents..... |
| 14 | Até 1 ano..... | 0 | 0 | 0 | 0 | 0 | 0 | Up to 1 year..... |
| 15 | A mais de 1 ano..... | 0 | 0 | 0 | 0 | 0 | 0 | Over 1 year..... |
| 16 | Créditos comerciais..... | 70 | 68 | 70 | 73 | 81 | 78 | Trade credits..... |

## K.2.2.3 DÍVIDA DAS EMPRESAS PÚBLICAS NÃO INCLUÍDAS NAS ADMINISTRAÇÕES PÚBLICAS

**Posições em fim de período**
**Valores não consolidados**

## DEBT OF PUBLIC CORPORATIONS NOT INCLUDED IN GENERAL GOVERNMENT

**End-of-period positions**
**Non-consolidated values**

Fonte/Source: Banco de Portugal

$10^6$euros

| | | Dez 09 | Dez 10 | Dez 11 | Dez 12 | Abr 13 | Mai 13 | |
|---|---|---|---|---|---|---|---|---|
| | | Dec 09 | Dec 10 | Dec 11 | Dec 12 | Apr 13 | May 13 | |
| | | 1 | 2 | 3 | 4 | 5 | 6 | |
| 1 | Total - dívida das empresas públicas não incluídas nas administrações públicas..... | 22 980 | 24 301 | 25 556 | 20 662 | 21 462 | 21 330 | Total - debt of public corporations not included in general government..... |
| 2 | Empréstimos..... | 16 513 | 16 969 | 17 569 | 14 843 | 15 678 | 15 553 | Loans..... |
| 3 | Internos..... | 9 177 | 9 705 | 10 746 | 9 021 | 9 949 | 9 845 | Domestic..... |
| 4 | Até 1 ano..... | 2 585 | 2 953 | 3 448 | 3 666 | 4 650 | 4 579 | Up to 1 year..... |
| 5 | A mais de 1 ano..... | 6 592 | 6 752 | 7 298 | 5 355 | 5 299 | 5 266 | Over 1 year..... |
| 6 | Externos..... | 7 337 | 7 264 | 6 823 | 5 822 | 5 729 | 5 708 | External..... |
| 7 | Até 1 ano..... | 0 | 2 | 2 | 2 | 2 | 2 | Up to 1 year..... |
| 8 | A mais de 1 ano..... | 7 337 | 7 262 | 6 821 | 5 820 | 5 727 | 5 706 | Over 1 year..... |
| 9 | Títulos de dívida..... | 4 378 | 4 562 | 4 641 | 2 705 | 2 749 | 2 742 | Debt securities..... |
| 10 | Detidos por residentes..... | 1 300 | 1 629 | 1 387 | 948 | 936 | 940 | Held by residents..... |
| 11 | Até 1 ano..... | 233 | 513 | 343 | 94 | 80 | 83 | Up to 1 year..... |
| 12 | A mais de 1 ano..... | 1 067 | 1 116 | 1 044 | 854 | 856 | 857 | Over 1 year..... |
| 13 | Detidos por não residentes..... | 3 078 | 2 932 | 3 254 | 1 758 | 1 813 | 1 802 | Held by non-residents..... |
| 14 | Até 1 ano..... | 472 | 146 | 318 | 6 | 14 | 7 | Up to 1 year..... |
| 15 | A mais de 1 ano..... | 2 605 | 2 787 | 2 936 | 1 751 | 1 799 | 1 796 | Over 1 year..... |
| 16 | Créditos comerciais..... | 2 089 | 2 770 | 3 346 | 3 114 | 3 035 | 3 035 | Trade credits..... |

## K.2.3 DÍVIDA DAS EMPRESAS PRIVADAS

**Posições em fim de período**
**Valores não consolidados**

## PRIVATE CORPORATIONS DEBT

**End-of-period positions**
**Non-consolidated values**

Fonte/Source: Banco de Portugal

$10^6$euros

| | | Dez 09 | Dez 10 | Dez 11 | Dez 12 | Abr 13 | Mai 13 | |
|---|---|---|---|---|---|---|---|---|
| | | Dec 09 | Dec 10 | Dec 11 | Dec 12 | Apr 13 | May 13 | |
| | | 1 | 2 | 3 | 4 | 5 | 6 | |
| 1 | Total - dívidas das empresas privadas | 298 971 | 306 772 | 307 806 | 306 486 | 303 580 | 304 569 | Total - private corporations debt |
| 2 | Empréstimos | 209 717 | 213 163 | 214 380 | 211 688 | 209 346 | 209 570 | Loans |
| 3 | Internos | 193 014 | 193 798 | 193 960 | 186 192 | 183 782 | 183 671 | Domestic |
| 4 | Até 1 ano | 36 233 | 33 218 | 30 708 | 27 046 | 25 739 | 25 374 | Up to 1 year |
| 5 | A mais de 1 ano | 156 781 | 160 580 | 163 252 | 159 147 | 158 043 | 158 297 | Over 1 year |
| 6 | Externos | 16 703 | 19 365 | 20 420 | 25 495 | 25 564 | 25 898 | External |
| 7 | Até 1 ano | 215 | 86 | 230 | 443 | 420 | 415 | Up to 1 year |
| 8 | A mais de 1 ano | 16 489 | 19 279 | 20 190 | 25 052 | 25 143 | 25 484 | Over 1 year |
| 9 | Títulos de dívida | 32 420 | 34 248 | 36 585 | 39 820 | 40 637 | 41 398 | Debt securities |
| 10 | Detidos por residentes | 21 700 | 21 267 | 21 219 | 20 935 | 20 769 | 20 851 | Held by residents |
| 11 | Até 1 ano | 14 472 | 13 440 | 13 013 | 11 503 | 10 904 | 11 034 | Up to 1 year |
| 12 | A mais de 1 ano | 7 229 | 7 827 | 8 206 | 9 432 | 9 865 | 9 817 | Over 1 year |
| 13 | Detidos por não residentes | 10 720 | 12 981 | 15 366 | 18 885 | 19 868 | 20 547 | Held by non-residents |
| 14 | Até 1 ano | 7 245 | 8 264 | 11 109 | 12 108 | 12 800 | 13 034 | Up to 1 year |
| 15 | A mais de 1 ano | 3 475 | 4 717 | 4 256 | 6 777 | 7 069 | 7 512 | Over 1 year |
| 16 | Créditos comerciais | 56 834 | 59 362 | 56 841 | 54 978 | 53 597 | 53 601 | Trade credits |

## K.2.4 DÍVIDA DE PARTICULARES(1)

**Posições em fim de período**
**Valores não consolidados**

## PRIVATE INDIVIDUALS(1) DEBT

**End-of-period positions**
**Non-consolidated values**

Fonte/Source: Banco de Portugal

$10^6$euros

| | | Dez 09 | Dez 10 | Dez 11 | Dez 12 | Abr 13 | Mai 13 | |
|---|---|---|---|---|---|---|---|---|
| | | Dec 09 | Dec 10 | Dec 11 | Dec 12 | Apr 13 | May 13 | |
| | | 1 | 2 | 3 | 4 | 5 | 6 | |
| 1 | Total - dívida de particulares(1) | 178 430 | 178 186 | 173 577 | 166 174 | 163 116 | 162 511 | Total - private individuals(1) debt |
| 2 | Empréstimos internos | 160 027 | 162 045 | 158 049 | 151 044 | 148 383 | 147 779 | Domestic loans |
| 3 | Até 1 ano | 9 647 | 8 889 | 8 082 | 6 742 | 6 360 | 6 266 | Up to 1 year |
| 4 | A mais de 1 ano | 150 380 | 153 156 | 149 966 | 144 302 | 142 023 | 141 512 | Over 1 year |
| 5 | Empréstimos externos | 530 | 553 | 562 | 558 | 558 | 558 | External loans |
| 6 | Até 1 ano | 72 | 81 | 84 | 83 | 84 | 84 | Up to 1 year |
| 7 | A mais de 1 ano | 458 | 472 | 478 | 475 | 474 | 474 | Over 1 year |
| 8 | Créditos comerciais | 17 874 | 15 588 | 14 966 | 14 572 | 14 174 | 14 174 | Trade credits |

(1) Inclui, para além das famílias, empresários em nome individual e instituições sem fins lucrativos ao serviço das famílias. / Includes, in addition to households, sole traders and non-profit institutions serving households.

## K.3.1 DÍVIDA DAS ADMINISTRAÇÕES PÚBLICAS JUNTO DO SETOR FINANCEIRO RESIDENTE

**Posições em fim de período**

## GENERAL GOVERNMENT DEBT VIS-À-VIS THE RESIDENT FINANCIAL SECTOR

**End-of-period positions**

Fonte/Source: Banco de Portugal

$10^6$euros

| | Dez 09 | Dez 10 | Dez 11 | Dez 12 | Abr 13 | Mai 13 | |
|---|---|---|---|---|---|---|---|
| | Dec 09 | Dec 10 | Dec 11 | Dec 12 | Apr 13 | May 13 | |
| | 1 | 2 | 3 | 4 | 5 | 6 | |
| **1** Total - dívida das administrações públicas junto do setor financeiro residente | 23 943 | 46 518 | 50 243 | 58 314 | 58 936 | 58 394 | Total - general government debt vis-à-vis the resident financial sector |
| **2** Empréstimos | 9 804 | 12 635 | 11 866 | 12 439 | 12 097 | 12 010 | Loans |
| **3** Até 1 ano | 1 725 | 3 591 | 2 649 | 1 631 | 1 676 | 1 645 | Up to 1 year |
| **4** A mais de 1 ano | 8 078 | 9 044 | 9 217 | 10 808 | 10 421 | 10 365 | Over 1 year |
| **5** Títulos de dívida | 13 627 | 33 314 | 37 663 | 45 093 | 45 928 | 45 472 | Debt securities |
| **6** Até 1 ano | 3 518 | 10 024 | 9 581 | 11 107 | 9 694 | 7 983 | Up to 1 year |
| **7** A mais de 1 ano | 10 109 | 23 290 | 28 082 | 33 986 | 36 234 | 37 489 | Over 1 year |
| **8** Outras responsabilidades do Tesouro | 509 | 567 | 709 | 778 | 909 | 911 | Other Treasury liabilities |
| **9** Administração central | 17 510 | 39 734 | 43 147 | 52 103 | 52 844 | 52 370 | Central government |
| **10** Empréstimos | 3 389 | 5 866 | 4 787 | 6 243 | 6 017 | 5 998 | Loans |
| **11** Até 1 ano | 979 | 2 528 | 1 382 | 517 | 497 | 484 | Up to 1 year |
| **12** A mais de 1 ano | 2 411 | 3 339 | 3 405 | 5 726 | 5 520 | 5 514 | Over 1 year |
| **13** Títulos de dívida | 13 612 | 33 301 | 37 651 | 45 082 | 45 918 | 45 461 | Debt securities |
| **14** Até 1 ano | 3 517 | 10 024 | 9 581 | 11 107 | 9 694 | 7 983 | Up to 1 year |
| **15** A mais de 1 ano | 10 094 | 23 276 | 28 070 | 33 975 | 36 224 | 37 479 | Over 1 year |
| **16** Outras responsabilidades do Tesouro | 509 | 567 | 709 | 778 | 909 | 911 | Other Treasury liabilities |
| **17** Administração regional e local | 6 430 | 6 782 | 7 091 | 6 207 | 6 090 | 6 023 | Local government |
| **18** Empréstimos | 6 414 | 6 768 | 7 079 | 6 196 | 6 080 | 6 012 | Loans |
| **19** Até 1 ano | 747 | 1 063 | 1 266 | 1 115 | 1 179 | 1 161 | Up to 1 year |
| **20** A mais de 1 ano | 5 668 | 5 706 | 5 813 | 5 082 | 4 901 | 4 851 | Over 1 year |
| **21** Títulos de dívida | 16 | 14 | 12 | 10 | 10 | 10 | Debt securities |
| **22** Até 1 ano | 1 | 0 | 0 | 0 | 0 | 0 | Up to 1 year |
| **23** A mais de 1 ano | 15 | 14 | 12 | 10 | 10 | 10 | Over 1 year |
| **24** Fundos da segurança social | 3 | 3 | 5 | 4 | 1 | 1 | Social security funds |

## K.3.2 DÍVIDA DAS EMPRESAS PÚBLICAS JUNTO DO SETOR FINANCEIRO RESIDENTE

**Posições em fim de período**

## PUBLIC CORPORATIONS DEBT VIS-À-VIS THE RESIDENT FINANCIAL SECTOR

**End-of-period positions**

Fonte/Source: Banco de Portugal

$10^6$euros

| | Dez 09 | Dez 10 | Dez 11 | Dez 12 | Abr 13 | Mai 13 | |
|---|---|---|---|---|---|---|---|
| | Dec 09 | Dec 10 | Dec 11 | Dec 12 | Apr 13 | May 13 | |
| | 1 | 2 | 3 | 4 | 5 | 6 | |
| **1** Total - dívida das empresas públicas junto do setor financeiro residente | 10 228 | 17 312 | 15 359 | 13 709 | 14 696 | 14 601 | Total - public corporations debt vis-à-vis the resident financial sector |
| **2** Empréstimos | 7 760 | 10 545 | 10 291 | 8 446 | 9 365 | 9 254 | Loans |
| **3** Até 1 ano | 3 400 | 4 317 | 4 513 | 3 881 | 4 878 | 4 806 | Up to 1 year |
| **4** A mais de 1 ano | 4 360 | 6 228 | 5 779 | 4 565 | 4 487 | 4 448 | Over 1 year |
| **5** Títulos de dívida | 2 469 | 6 766 | 5 067 | 5 263 | 5 330 | 5 347 | Debt securities |
| **6** Até 1 ano | 1 224 | 2 357 | 765 | 1 114 | 1 104 | 1 108 | Up to 1 year |
| **7** A mais de 1 ano | 1 245 | 4 409 | 4 302 | 4 149 | 4 227 | 4 239 | Over 1 year |

## K.3.2.1 DÍVIDA DAS EMPRESAS PÚBLICAS INCLUÍDAS NA ADMINISTRAÇÃO CENTRAL JUNTO DO SETOR FINANCEIRO RESIDENTE

**Posições em fim de período**

## DEBT OF PUBLIC CORPORATIONS INCLUDED IN CENTRAL GOVERMENT VIS-À-VIS THE RESIDENT FINANCIAL SECTOR

**End-of-period positions**

Fonte/Source: Banco de Portugal

$10^6$euros

| | | Dez 09 | Dez 10 | Dez 11 | Dez 12 | Abr 13 | Mai 13 | |
|---|---|---|---|---|---|---|---|---|
| | | Dec 09 | Dec 10 | Dec 11 | Dec 12 | Apr 13 | May 13 | |
| | | 1 | 2 | 3 | 4 | 5 | 6 | |
| 1 | Total - dívida das empresas públicas incluídas na administração central junto do setor financeiro residente | 3 496 | 9 213 | 6 772 | 5 988 | 6 048 | 6 056 | Total - debt of public corporations included in central government vis-à-vis the resident financial sector |
| 2 | Empréstimos | 2 285 | 4 040 | 3 047 | 1 645 | 1 628 | 1 625 | Loans |
| 3 | Até 1 ano | 1 289 | 1 754 | 1 083 | 275 | 276 | 277 | Up to 1 year |
| 4 | A mais de 1 ano | 996 | 2 287 | 1 964 | 1 370 | 1 351 | 1 348 | Over 1 year |
| 5 | Títulos de dívida | 1 211 | 5 173 | 3 724 | 4 343 | 4 420 | 4 431 | Debt securities |
| 6 | Até 1 ano | 993 | 1 844 | 422 | 1 025 | 1 025 | 1 025 | Up to 1 year |
| 7 | A mais de 1 ano | 219 | 3 328 | 3 302 | 3 318 | 3 395 | 3 406 | Over 1 year |

## K.3.2.2 DÍVIDA DAS EMPRESAS PÚBLICAS INCLUÍDAS NA ADMINISTRAÇÃO REGIONAL E LOCAL JUNTO DO SETOR FINANCEIRO RESIDENTE

**Posições em fim de período**

## DEBT OF PUBLIC CORPORATIONS INCLUDED IN LOCAL GOVERNMENT VIS-À-VIS THE RESIDENT FINANCIAL SECTOR

**End-of-period positions**

Fonte/Source: Banco de Portugal

$10^6$euros

| | | Dez 09 | Dez 10 | Dez 11 | Dez 12 | Abr 13 | Mai 13 | |
|---|---|---|---|---|---|---|---|---|
| | | Dec 09 | Dec 10 | Dec 11 | Dec 12 | Apr 13 | May 13 | |
| | | 1 | 2 | 3 | 4 | 5 | 6 | |
| 1 | Total - dívida das empresas públicas incluídas na administração regional e local junto do setor financeiro residente | 201 | 248 | 263 | 202 | 195 | 191 | Total - debt of public corporations included in local government vis-à-vis the resident financial sector |
| 2 | Empréstimos | 201 | 248 | 263 | 202 | 195 | 191 | Loans |
| 3 | Até 1 ano | 100 | 116 | 83 | 42 | 45 | 44 | Up to 1 year |
| 4 | A mais de 1 ano | 101 | 133 | 180 | 160 | 150 | 147 | Over 1 year |
| 5 | Títulos de dívida | 0 | 0 | 0 | 0 | 0 | 0 | Debt securities |
| 6 | Até 1 ano | 0 | 0 | 0 | 0 | 0 | 0 | Up to 1 year |
| 7 | A mais de 1 ano | 0 | 0 | 0 | 0 | 0 | 0 | Over 1 year |

## K.3.2.3 DÍVIDA DAS EMPRESAS PÚBLICAS NÃO INCLUÍDAS NAS ADMINISTRAÇÕES PÚBLICAS JUNTO DO SETOR FINANCEIRO RESIDENTE

**Posições em fim de período**

## DEBT OF PUBLIC CORPORATIONS NOT INCLUDED IN GENERAL GOVERNMENT VIS-À-VIS THE RESIDENT FINANCIAL SECTOR

**End-of-period positions**

Fonte/Source: Banco de Portugal

$10^6$euros

| | | Dez 09 | Dez 10 | Dez 11 | Dez 12 | Abr 13 | Mai 13 | |
|---|---|---|---|---|---|---|---|---|
| | | Dec 09 | Dec 10 | Dec 11 | Dec 12 | Apr 13 | May 13 | |
| | | 1 | 2 | 3 | 4 | 5 | 6 | |
| 1 | Total - dívida das empresas públicas não incluídas nas administrações públicas junto do setor financeiro residente | 6 531 | 7 850 | 8 324 | 7 518 | 8 453 | 8 354 | Total - debt of public corporations not included in general government vis-à-vis the resident financial sector |
| 2 | Empréstimos | 5 274 | 6 256 | 6 981 | 6 599 | 7 543 | 7 438 | Loans |
| 3 | Até 1 ano | 2 011 | 2 448 | 3 346 | 3 564 | 4 557 | 4 485 | Up to 1 year |
| 4 | A mais de 1 ano | 3 263 | 3 809 | 3 635 | 3 035 | 2 986 | 2 953 | Over 1 year |
| 5 | Títulos de dívida | 1 257 | 1 594 | 1 343 | 919 | 910 | 916 | Debt securities |
| 6 | Até 1 ano | 231 | 513 | 343 | 89 | 78 | 83 | Up to 1 year |
| 7 | A mais de 1 ano | 1 026 | 1 081 | 1 000 | 831 | 832 | 833 | Over 1 year |

## K.3.3 DÍVIDA DAS EMPRESAS PRIVADAS JUNTO DO SETOR FINANCEIRO RESIDENTE

**Posições em fim de período**

## PRIVATE CORPORATIONS DEBT VIS-À-VIS THE RESIDENT FINANCIAL SECTOR

**End-of-period positions**

Fonte/Source: Banco de Portugal

$10^6$euros

| | | Dez 09 | Dez 10 | Dez 11 | Dez 12 | Abr 13 | Mai 13 | |
|---|---|---|---|---|---|---|---|---|
| | | Dec 09 | Dec 10 | Dec 11 | Dec 12 | Apr 13 | May 13 | |
| | | 1 | 2 | 3 | 4 | 5 | 6 | |
| 1 | Total - dívida das empresas privadas junto do setor financeiro residente | 145 177 | 142 234 | 137 095 | 124 914 | 122 820 | 122 831 | Total - private corporations debt vis-à-vis the resident financial sector |
| 2 | Empréstimos | 123 963 | 121 996 | 117 092 | 107 176 | 105 353 | 105 242 | Loans |
| 3 | Até 1 ano | 36 233 | 33 026 | 30 516 | 26 820 | 25 505 | 25 140 | Up to 1 year |
| 4 | A mais de 1 ano | 87 730 | 88 970 | 86 576 | 80 356 | 79 848 | 80 102 | Over 1 year |
| 5 | Títulos de dívida | 20 960 | 20 031 | 19 879 | 17 648 | 17 383 | 17 505 | Debt securities |
| 6 | Até 1 ano | 14 193 | 13 155 | 12 663 | 10 911 | 10 420 | 10 572 | Up to 1 year |
| 7 | A mais de 1 ano | 6 768 | 6 877 | 7 216 | 6 736 | 6 963 | 6 933 | Over 1 year |
| 8 | Créditos comerciais | 254 | 206 | 124 | 91 | 84 | 84 | Trade credits |

## K.3.3.1 DÍVIDA DAS EMPRESAS PRIVADAS JUNTO DO SETOR FINANCEIRO RESIDENTE, POR SETOR DE ATIVIDADE ECONÓMICA[1]

**Posições em fim de período**

## PRIVATE CORPORATIONS DEBT VIS-À-VIS THE RESIDENT FINANCIAL SECTOR, BY ECONOMIC ACTIVITY OF THE COMPANY[1]

**End-of-period positions**

Fonte/Source: Banco de Portugal

$10^6$euros

| | | Dez 09 | Dez 10 | Dez 11 | Dez 12 | Abr 13 | Mai 13 | |
|---|---|---|---|---|---|---|---|---|
| | | Dec 09 | Dec 10 | Dec 11 | Dec 12 | Apr 13 | May 13 | |
| | | 1 | 2 | 3 | 4 | 5 | 6 | |
| 1 | Total - dívida das empresas privadas junto do setor financeiro residente | 145 177 | 142 234 | 137 095 | 124 914 | 122 820 | 122 831 | Total - private corporations debt vis-à-vis the resident financial sector |
| 2 | Indústrias transformadoras e extrativas (B+C) | 19 791 | 19 728 | 19 049 | 17 722 | 17 590 | 17 518 | Manufacturing, mining and quarrying (B+C) |
| 3 | Eletricidade, gás e água (D+E) | 7 381 | 7 519 | 7 553 | 6 857 | 6 284 | 6 148 | Electricity, gas and water (D+E) |
| 4 | Construção (F) | 29 041 | 26 787 | 25 131 | 21 798 | 21 068 | 21 003 | Construction (F) |
| 5 | Comércio por grosso e a retalho; reparação de veículos automóveis e motociclos (G) | 18 123 | 18 085 | 16 769 | 14 871 | 14 613 | 14 531 | Wholesale and retail trade; repair of motor vehicles and motorcycles (G) |
| 6 | Transportes e armazenagem (H) | 7 687 | 7 071 | 6 762 | 6 975 | 6 950 | 7 069 | Transportation and storage (H) |
| 7 | Alojamento e restauração (I) | 5 402 | 5 759 | 6 117 | 5 490 | 5 501 | 5 534 | Accommodation and food service activities (I) |
| 8 | Atividades de informação e de comunicação (J) | 2 266 | 2 831 | 2 100 | 1 666 | 1 582 | 1 567 | Information and communication (J) |
| 9 | Sociedades gestoras de participações sociais não financeiras (K, 64202) | 21 222 | 21 112 | 20 774 | 19 820 | 20 140 | 20 444 | Non-financial holdings (K, 64202) |
| 10 | Atividades imobiliárias (L) | 18 357 | 17 871 | 17 188 | 15 456 | 15 141 | 15 143 | Real estate activities (L) |
| 11 | Atividades de consultoria, técnicas e administrativas (M+N) | 9 006 | 8 186 | 8 554 | 7 316 | 7 102 | 7 028 | Professional, scientific, technical and administrative activities (M+N) |
| 12 | Educação, saúde e outras atividades de serviços sociais e pessoais (P+Q+R+S) | 4 504 | 4 839 | 4 595 | 4 504 | 4 476 | 4 447 | Education, human health, social work and other personal activities (P+Q+R+S) |
| 13 | Outras atividades (A+O) | 2 396 | 2 445 | 2 503 | 2 439 | 2 373 | 2 400 | Other activities (A+O) |

(1) Secção da CAE - Rev.3 entre parêntesis. / Section of NACE Rev.2 in parentheses.

## K.3.3.2 DÍVIDA DAS EMPRESAS PRIVADAS JUNTO DO SETOR FINANCEIRO RESIDENTE, POR DIMENSÃO DA EMPRESA[1]

**Posições em fim de período**

## PRIVATE CORPORATIONS DEBT VIS-À-VIS THE RESIDENT FINANCIAL SECTOR, BY SIZE OF THE COMPANY[1]

**End-of-period positions**

Fonte/Source: Banco de Portugal

$10^6$euros

| | | Dez 09 | Dez 10 | Dez 11 | Dez 12 | Abr 13 | Mai 13 | |
|---|---|---|---|---|---|---|---|---|
| | | Dec 09 | Dec 10 | Dec 11 | Dec 12 | Apr 13 | May 13 | |
| | | 1 | 2 | 3 | 4 | 5 | 6 | |
| 1 | Total - dívida das empresas privadas junto do setor financeiro residente, por dimensão[1] | 123 955 | 121 122 | 116 321 | 105 094 | 102 680 | 102 387 | Total - private corporations debt vis-à-vis the resident financial sector, by size[1] |
| 2 | Microempresas | 40 162 | 40 174 | 38 595 | 34 110 | 33 431 | 33 458 | Micro corporations |
| 3 | Pequenas empresas | 30 521 | 28 794 | 27 410 | 24 298 | 23 692 | 23 516 | Small corporations |
| 4 | Médias empresas | 27 837 | 29 211 | 27 327 | 25 467 | 25 084 | 25 042 | Medium corporations |
| 5 | Grandes empresas | 25 434 | 22 942 | 22 989 | 21 219 | 20 473 | 20 372 | Large corporations |

(1) Exclui as sociedades gestoras de participações sociais não financeiras identificadas na linha 9 do quadro K.3.3.1. Classificação baseada na Recomendação da Comissão de 6 de Maio de 2003. Microempresas: número de empregados inferior a 10 e volume de negócios e/ou balanço total anual não excede 2 milhões de euros. Pequenas empresas: número de empregados inferior a 50 e volume de negócios e/ou balanço total anual não excede 10 milhões de euros. Médias empresas: número de empregados inferior a 250 e volume de negócios não excede 50 milhões de euros ou balanço total anual não excede 43 milhões de euros. Grandes empresas: casos restantes. / Excludes non-financial holdings identified in row 9 of table K.3.3.1. Classification based on the Commission Recommendation of 6 May 2003. Micro corporations: number of employees below 10 and turnover and/or annual balance-sheet total not above 2 million euros. Small corporations: number of employees below 50 and turnover and/or annual balance-sheet total does not exceed 10 million euros. Medium-sized corporations: number of employees below 250 and annual turnover not exceeding 50 million euros and/or annual balance-sheet total not exceeding 43 million euros. Large corporations: remaining cases.

## K.3.4 DÍVIDA DE PARTICULARES[1] JUNTO DO SETOR FINANCEIRO RESIDENTE

**Posições em fim de período**

## PRIVATE INDIVIDUALS[1] DEBT VIS-À-VIS THE RESIDENT FINANCIAL SECTOR

**End-of-period positions**

Fonte/Source: Banco de Portugal

$10^6$euros

| | Dez 09 | Dez 10 | Dez 11 | Dez 12 | Abr 13 | Mai 13 | |
|---|---|---|---|---|---|---|---|
| | Dec 09 | Dec 10 | Dec 11 | Dec 12 | Apr 13 | May 13 | |
| | 1 | 2 | 3 | 4 | 5 | 6 | |
| **1** Empréstimos | 155 258 | 157 352 | 153 316 | 146 028 | 143 537 | 142 932 | Loans |
| Por prazo: | | | | | | | By maturity: |
| **2** Até 1 ano | 9 647 | 8 876 | 8 069 | 6 725 | 6 344 | 6 250 | Up to 1 year |
| **3** A mais de 1 ano | 145 611 | 148 476 | 145 247 | 139 302 | 137 193 | 136 683 | Over 1 year |
| Por finalidade: | | | | | | | By purpose: |
| **4** Habitação | 121 982 | 124 904 | 122 928 | 118 392 | 116 912 | 116 510 | Housing |
| **5** Consumo e outros fins | 33 276 | 32 448 | 30 388 | 27 636 | 26 625 | 26 422 | Consumption and other purposes |

(1) Inclui, para além das famílias, empresários em nome individual e instituições sem fins lucrativos ao serviço das famílias. / Includes, in addition to households, sole traders and non-profit institutions serving households.

# NOTAS

*NOTES*

L

# NOTAS EXPLICATIVAS

## B. ESTATÍSTICAS MONETÁRIAS E FINANCEIRAS

### Emissão monetária

Até dezembro de 2001, o valor de emissão monetária divulgada no balanço do Banco de Portugal corresponde à responsabilidade pela emissão de notas e moedas denominadas em escudos. A partir de janeiro de 2002, com a entrada em circulação do euro, a emissão monetária divulgada, passa a relevar as seguintes responsabilidades:

- Até dezembro 2002 inclui notas e moedas denominadas em escudos, ainda não recolhidas.
- Moedas denominadas em euros colocadas pelo Banco de Portugal, cujo volume anual de emissão se encontra sujeito a aprovação prévia do Banco Central Europeu (BCE).
- Responsabilidade legalmente atribuída pela emissão de notas denominadas em euros, cuja forma de determinação é em seguida referida.

*Método de determinação da responsabilidade pela emissão de notas denominadas em euros*

Mensalmente, o total de notas em circulação é afetado aos bancos centrais pertencentes ao Eurosistema, de acordo com a seguinte tabela de repartição, que consta da decisão do Banco Central Europeu (BCE) de 13 de dezembro de 2010 (alterando a decisão de BCE/2001/15 de 12 de dezembro de 2001) relativa à emissão de notas de euro (BCE/2010/29):

| *Membros do Eurosistema** | % |
|---|---|
| Banco Central Europeu** | 8.0000% |
| National Bank van België / Banque Nationale de Belgique | 3.1895% |
| Deutsche Bundesbank | 24.8995% |
| Eesti Pank | 0.2355% |
| Central Bank of Ireland | 1.4605% |
| Bank of Greece | 2.5835% |
| Banco de España | 10.9185% |
| Banque de France | 18.6985% |
| Banca d'Italia | 16.4310% |
| Central Bank of Cyprus | 0.1800% |
| Banque Centrale du Luxembourg | 0.2295% |
| Central Bank of Malta | 0.0830% |
| De Nederlandsche Bank | 5.2440% |
| Oesterreichische Nationalbank | 2.5530% |
| Banco de Portugal | 2.3015% |
| Banka Slovenije | 0.4325% |
| Národná banka Slovenska | 0.9115% |
| Suomen Pankki | 1.6485% |
| Total | 100,0000% |

*As percentagens atribuídas aos Bancos Centrais Nacionais (BCN) correspondem à afetação de 92% do total de notas emitidas, de acordo com a participação no capital social do BCE.
**As tarefas de colocação em circulação e retirada de circulação de todas as notas de euros encontram-se confiadas aos BCN.

A contrapartida deste ajustamento, isto é, a diferença entre o valor de notas legalmente emitidas e o montante de notas efetivamente colocado, dá origem a uma posição Intra-Eurosistema, que para efeitos de reporte estatístico, é refletida, em termos líquidos, em ativos ou passivos diversos, consoante o respetivo sinal.

**B.0.1 e B.0.3**
**(a)**
Para uma definição pormenorizada dos agregados monetários da área do euro, aconselha-se a consulta do artigo publicado no Boletim Mensal do BCE de fevereiro de 1999, "Agregados monetários da área do euro e o seu papel na estratégia de política monetária do Eurosistema".

**B.0.2 e B.0.4**
**(a)**
As contribuições nacionais, tal como o nome indica, refletem o contributo do setor monetário residente (Banco de Portugal e outras IFM residentes) para os agregados monetários da área do euro, não podendo ser interpre-

# *EXPLANATORY NOTES*

## *B. MONETARY AND FINANCIAL STATISTICS*

### *Notes and coins*

*Up to December 2001, the value of notes and coins shown in the Balance Sheet of the Banco de Portugal corresponds to the liabilities in respect of the issue of banknotes and coins denominated in escudos. From January 2002 onwards, with the introduction of the euro banknotes and coins, the notes and coins item includes the following liabilities:*

- *Up to December 2002 includes notes and coins denominated in escudos, not yet withdrawn from circulation.*
- *Euro-denominated coins put into circulation by Banco de Portugal, whose annual volume of issue must be previously approved by the European Central Bank (ECB).*
- *Legal liability in respect of the issue of euro-denominated banknotes, which is determined as follows.*

*Calculation method of liabilities in respect of the issue of euro-denominated banknotes*

*On a monthly basis, the total value of banknotes in circulation is assigned to central banks participating in the Eurosystem, according to the banknotes allocation key mentioned in the Decision of the European Central Bank of 13 December 2010 (changing the decision of (ECB/2001/15) of 12 December 2001) on the issue of euro banknotes (ECB/2010/29):*

| *Members of the Eurosystem** | % |
|---|---|
| European Central Bank** | 8.0000% |
| National Bank van België / Banque Nationale de Belgique | 3.1895% |
| Deutsche Bundesbank | 24.8995% |
| Eesti Pank | 0.2355% |
| Central Bank of Ireland | 1.4605% |
| Bank of Greece | 2.5835% |
| Banco de España | 10.9185% |
| Banque de France | 18.6985% |
| Banca d'Italia | 16.4310% |
| Central Bank of Cyprus | 0.1800% |
| Banque Centrale du Luxembourg | 0.2295% |
| Central Bank of Malta | 0.0830% |
| De Nederlandsche Bank | 5.2440% |
| Oesterreichische Nationalbank | 2.5530% |
| Banco de Portugal | 2.3015% |
| Banka Slovenije | 0.4325% |
| Národná banka Slovenska | 0.9115% |
| Suomen Pankki | 1.6485% |
| Total | 100,0000% |

**National central bank's percentage shares correspond to the assignment of 92% of the total value of banknotes issued, in accordance with the key for subscription of the ECB's capital.*
***NCBs are entrusted with putting into and withdrawing from circulation all euro banknotes.*

*The counterpart to this adjustment, i.e. the difference between the value of legally issued banknotes and the amount of banknotes actually placed, gives rise to an Intra-Eurosystem position, which, for statistical reporting purposes, is reflected, in net terms, in remaining assets or liabilities, according to the respective sign.*

***B.0.1 and B.0.3***
***(a)***
*For a detailed definition of euro area monetary aggregates, see the article entitled "Euro area monetary aggregates and their role in the Eurosystem's monetary policy strategy", published in the February 1999 issue of the ECB Monthly Bulletin.*

***B.0.2 and B.0.4***
***(a)***
*National contributions, as the name suggests, reflect the contribution of the resident monetary sector (Banco de Portugal and other resident MFIs) to the euro area monetary aggregates, and cannot be interpreted as*

tados como correspondendo a valores autónomos nacionais. O respetivo cálculo, efetuado de acordo com um método harmonizado ao nível da área do euro, caracteriza-se por garantir que a agregação das contribuições nacionais e da contribuição do Banco Central Europeu é idêntica ao valor obtido para o conjunto da área do euro. Em termos práticos, este método de cálculo corresponde a consolidar / anular as posições face ao setor monetário residente, em Portugal e nos outros países da área do euro, no balanço agregado do setor monetário residente (nacional). Em seguida, a título ilustrativo, apresenta-se o conteúdo das diversas componentes das contribuições nacionais para os agregados monetários:

**Contribuição nacional para a circulação monetária**: corresponde à emissão monetária do Banco de Portugal deduzida de notas e moedas denominadas em euros. A partir de janeiro de 2002 com a entrada em circulação do euro, a contribuição nacional para a moeda em circulação passa a incluir a responsabilidade legalmente atribuída pela emissão de notas denominadas em euros (vide conceito de "emissão monetária") que corresponde a uma percentagem fixa do total de notas denominadas em euros em circulação.
**Contribuição nacional para as componentes relativas a depósitos e equiparados** (passivos à vista; outros depósitos e equiparados até dois anos (exceto passivos à vista, depósitos com pré-aviso e acordos de recompra); depósitos com pré-aviso até 3 meses, acordos de recompra): corresponde às responsabilidades do setor monetário residente face ao setor não monetário (excluindo administração central) residente na área do euro.
**Contribuição nacional para as componentes que representam responsabilidades pela emissão de títulos:** corresponde à responsabilidade do setor monetário residente pela emissão de títulos, deduzida dos montantes na posse de residentes em países fora da área do euro e dos títulos de natureza idêntica emitidos por IFM residentes em países da área do euro em carteira do setor monetário residente (nacional).

**B.0.5**
**(b)**
Para uma definição pormenorizada dos agregados monetários da área do euro, aconselha-se a consulta do artigo publicado no boletim mensal do BCE de fevereiro de 1999, "Agregados monetários da área do euro e o seu papel na estratégia de política monetária do Eurosistema".

**(c)**
Relativamente à forma de cálculo das contribuições nacionais para os agregados monetários, vide notas relativas ao quadro B.0.2.

**B.0.5, B.1.3, B.4.1.5 e B.4.2.3**
**(a)**
As taxas de variação anual são calculadas com base na relação entre saldos em fim de mês e transações mensais. As transações mensais $F_t$ são calculadas a partir das diferenças entre saldos em fim de mês corrigidos de reclassificações, de abatimentos ao ativo, de reavaliações cambiais e de preço e de quaisquer outras variações que não sejam devidas a transações financeiras:

$$F_t = (L_t - L_{t-1}) - C_t - E_t - V_t$$

Em que:

| | |
|---|---|
| $L_t$ | é o saldo no final do mês **t** |
| $C_t$ | é a correção de reclassificações no mês **t** |
| $E_t$ | é a correção da taxa de câmbio no mês **t** |
| $V_t$ | é a correção de preço, abatimentos ao ativo e outras variações no mês **t** |

A taxa de variação anual $\alpha_t$, para o mês **t** é calculada utilizando a fórmula seguinte:

$$\alpha_t = \left[\prod_{i=0}^{11}\left(1+\frac{F_{t-i}}{L_{t-1-i}}\right)-1\right]*100$$

**B.3.0**
**(a)**
Este quadro constitui um **balanço consolidado das outras instituições financeiras monetárias (OIFM) residentes**. O conceito estatístico de instituição financeira monetária (IFM) é aplicado de forma harmonizada

*corresponding to national autonomous amounts. Their calculation, which is harmonized across the euro area, ensures that the aggregation of the national contributions and the contribution of the European Central Bank, is identical to the amount calculated for the euro area as a whole. In practical terms, this calculation method corresponds to the consolidation / netting out of the positions vis-à-vis the resident monetary sector, in Portugal and in the other euro area countries, in the aggregated balance sheet of the (national) resident monetary sector. For explanatory purposes, the content of the various components of national contributions to monetary aggregates is presented below:*

***National contribution to currency in circulation:*** *corresponds to the issue of currency by Banco the Portugal minus banknotes and coins denominated in euro. From January 2002 onwards, with the introduction of the euro banknotes and coins, national contribution to the currency in circulation includes legal liabilities in respect of the issue of euro-denominated banknotes (see the "notes and coins" concept), which corresponds to a fixed percentage of euro-denominated banknotes in circulation.*
***National contribution to deposits and deposit-like instruments components*** *(overnight deposits; other deposits and deposit-like instruments up to two years (except overnight deposits, deposits redeemable at notice and repurchase agreements); deposits redeemable at notice up to 3 months, repurchase agreements): corresponds to the resident monetary sector liabilities vis-à-vis the euro area resident non-monetary sector (excluding central government).*
***National contribution to components representing liabilities in respect of securities issued:*** *corresponds to the resident monetary sector liability in respect of securities issued, minus amounts held by non-euro area residents and securities of a similar nature issued by euro area MFIs held by the (national) resident monetary sector.*

***B.0.5***
***(b)***
*For a detailed definition of euro area monetary aggregate, see the article entitled "Euro area monetary aggregates and their role in the Eurosystem's monetary policy strategy", published in the February 1999 issue of the ECB Monthly Bulletin.*

***(c)***
*With respect to the calculation method of national contributions to monetary aggregates, see notes to Table B.0.2.*

***B.0.5, B.1.3, B.4.1.5 and B.4.2.3***
***(a)***
*The annual growth rates are calculated on the basis of the relationship between end-of-month stocks and monthly transactions.The monthly transactions $F_t$ are calculated from differences in stocks corrected of reclassifications, write-offs/write-downs, exchange rate changes and price revaluation and any other changes which do not arise from transactions:*

$$F_t = (L_t - L_{t-1}) - C_t - E_t - V_t$$

*Where:*

| | |
|---|---|
| $L_t$ | *is the stock at the end of the month **t*** |
| $C_t$ | *is the reclassification adjustment in month **t*** |
| $E_t$ | *is the exchange rate adjustment in month **t*** |
| $V_t$ | *is the price revaluation, write-offs/write-downs and any other adjustments in month **t*** |

*The annual growth rate $\alpha_t$, for month **t** is calculated according to the following formula:*

$$\alpha_t = \left[\prod_{i=0}^{11}\left(1+\frac{F_{t-i}}{L_{t-1-i}}\right)-1\right]*100$$

***B.3.0***
***(a)***
*This table is **a consolidated balance sheet of resident other monetary financial institutions (OMFIs)**. The statistical concept of monetary financial institution (MFI) has been harmonised across all European Union*

em todos os países da União Europeia. O setor das OIFM é constituído pelas IFM excluindo os bancos centrais nacionais. Assim, em Portugal, o setor das OIFM não inclui o Banco de Portugal, sendo constituído por todos os outros bancos (incluindo a Caixa Geral de Depósitos), caixas económicas, caixas de crédito agrícola mútuo e fundos do mercado monetário. Note-se que as restantes instituições de crédito (sociedades de investimento, sociedades de locação financeira, sociedades de factoring e sociedades financeiras para aquisições a crédito) encontram-se classificadas do ponto de vista estatístico como outros intermediários financeiros (um subgrupo estatístico das instituições financeiras não monetárias (IFNM)), não sendo, desta forma, abrangidas pelo conceito de OIFM.

**B.7.1.1 a B.7.1.8**

### a) Definições gerais

**i)**

As estatísticas de taxas de juro das instituições financeiras monetárias (IFM) apresentadas no Boletim Estatístico têm subjacente uma metodologia harmonizada, válida para toda a área do euro, a qual se encontra definida no Regulamento N.º 290/2009 do Banco Central Europeu, de 31 de março de 2009 (BCE/2009/7). As estatísticas de taxas de juro cobrem as operações de empréstimos e depósitos denominados em euros face a particulares e sociedades não financeiras residentes em países pertencentes à União Monetária. Estas estatísticas são calculadas a partir das taxas de juro praticadas pelo conjunto das IFM residentes (excluindo o Banco de Portugal e os fundos do mercado monetário) ponderadas pelos respetivos montantes associados.

**ii)**

O conceito de particulares abrange os setores agrupados das famílias e das instituições sem fim lucrativo ao serviço das famílias.

**iii)**

As estatísticas de taxas de juro abrangem as estatísticas de taxas de juro sobre novas operações e de saldos.

Por "novas operações" entende-se qualquer novo acordo entre uma família ou sociedade não financeira e a instituição monetária. As prorrogações automáticas de depósitos e de contratos de empréstimo preexistentes, ou seja, que não exijam qualquer envolvimento ativo por parte do particular ou da sociedade não financeira e que não envolvam qualquer renegociação dos termos e condições do contrato, incluindo a taxa de juro, não são considerados novas operações. As alterações das taxas de juro variáveis que derivem de ajustamentos automáticos de taxa de juro efetuados pela IFM não constituem novos acordos e, portanto, não são consideradas novas operações. A taxa de juro das novas operações reflete a média ponderada das taxas de juro aplicadas aos depósitos e empréstimos no que respeita aos novos acordos celebrados durante o período de referência.

Saliente-se, contudo, que as taxas de juro das novas operações apresentadas, por serem agregadas com recurso exclusivo aos montantes das operações e por estarem, no caso das operações ativas, desagregadas por prazo de fixação inicial de taxa e não por prazo contratual, não podem ser interpretadas como o contributo na margem para as taxas de juro dos saldos. Tal implica, nomeadamente, que se perde o significado habitual dos spreads face aos indexantes relevantes (ver nota introdutória ao Boletim Estatístico de dezembro de 2003).

Por seu turno, a taxa de juro sobre saldos reflete a média ponderada das taxas de juro aplicadas aos saldos de depósitos ou de empréstimos vivos em fim de mês em relação a determinada categoria de instrumentos. Os créditos de cobrança duvidosa e os empréstimos para reestruturação da dívida a taxas inferiores às normalmente praticadas no mercado não estão incluídos nas taxas de juros médias ponderadas referentes aos saldos.
No caso dos descobertos bancários, depósitos transferíveis e depósitos com pré-aviso, entende-se que o conceito de saldo coincide com o de novas operações dada a natureza destes instrumentos financeiros.

### Notas técnicas

**(1)**

As taxas de juro apresentadas são taxas acordadas anualizadas (TAA) e correspondem à média ponderada das taxas de juro individualmente acordadas entre a instituição monetária e o particular ou sociedade não financeira em relação a um dado depósito ou empréstimo, convertidas numa base anual e cotada como percentagem ao ano. A TAA cobre apenas os pagamentos de juros sobre depósitos ou empréstimos, mas não os outros encargos eventualmente aplicáveis. Para as novas operações de empréstimos ao consumo

*countries. The OMFI sector consists of MFIs excluding national central banks. Therefore, in Portugal, the OMFI sector does not include the Banco de Portugal and consists of all other banks (including the Caixa Geral de Depósitos), savings banks, mutual agricultural credit banks and money market funds. It should be noted that the other credit institutions (investment companies, financial leasing companies, factoring companies and credit-purchase financing companies), from a statistical perspective, are classified as other financial intermediaries (a statistical subgroup of non-monetary financial institutions (NMFIs)) and therefore are not covered by the OMFI concept.*

***B.7.1.1 to B.7.1.8***

### *a) General definitions*

***i)***

*Statistics on interest rates, applied by monetary financial institutions (MFIs) and published in the Statistical Bulletin, are based on the euro area harmonised methodology set by Regulation No. 290/2009 of the European Central Bank, of 31 March 2009 (ECB/2009/7). Interest rate statistics cover euro-denominated deposits and loans vis-à-vis private individuals and non-financial corporations resident in Monetary Union countries. These statistics are calculated based on interest rates applied by all resident MFIs (excluding Banco de Portugal and money market Funds) weighted by their corresponding amounts.*

***ii)***

*The concept of private individuals covers the household sector and the sector of non-profit institutions serving households.*

***iii)***

*Statistics on interest rates cover interest rate statistics on new business and outstanding amounts.*

*New business means any new agreement between a household or a non-financial corporation and the monetary institution. Rollovers of existing deposits and loan contracts that are carried out automatically - i.e., without any active involvement of the household or non-financial corporation, and that do not involve any renegotiation of the terms and conditions of the contract, including the interest rate - shall not be considered as new business. Changes in variable interest rates in the sense of automatic adjustments of the interest rate performed by a MFI are not new agreements and shall therefore not be considered as new business. Interest rates on new business shall reflect the weighted average interest rate applied to the deposits and loans in respect of new agreements made during the reference time period.*

*However, it should be noted that interest rates on new business cannot be interpreted as the margin contribution to interest rates on outstanding amounts because they are aggregated using business amounts as single weights, and they are broken down by initial rate fixation period and not by agreed maturity. This implies, inter alia, that the usual meaning of spreads vis-à-vis the relevant reference rate is lost (see introductory note to the December 2003 issue of the Statistical Bulletin).*

*Interest rates on outstanding amounts shall reflect the weighted average interest rate applied to deposits or loans in the relevant instrument category as at the end of the month. Non-performing loans and restructured loans at rates below standard market conditions are not included in the weighted average interest rates on outstanding amounts.*
*In the case of bank overdrafts, transferable deposits and deposits redeemable at notice, the concept of new business shall be extended to the whole stock, given the nature of these financial instruments.*

### *Technical notes*

***(1)***

*The interest rates presented here are annualised agreed rates (AAR) and correspond to the weighted average of the interest rates that are individually agreed between the monetary institution and the household or non-financial corporation for a deposit or loan, converted to an annual basis and quoted in percentages per annum. Any AAR only covers interest rate payments on deposits and loans, but no other charges that may apply. A different rate is calculated for new consumer credit or new loans for*

e habitação, é apresentada adicionalmente a taxa anual de encargos efetiva global, TAEG (Diretiva n.º 2008/48/CE e Decreto-Lei n.º 133/2009, de 2 de junho), que engloba todos os encargos com os empréstimos para além do pagamento dos juros.

**(2)**
A desagregação por prazo das novas operações de empréstimos baseia-se no prazo de fixação inicial de taxa. Por exemplo, um novo empréstimo ao consumo a três anos com taxa de juro indexada, revista de 6 em 6 meses, é classificado em termos de novas operações no segmento "Empréstimos a particulares para consumo com prazo de fixação inicial de taxa até 1 ano", enquanto que um outro novo empréstimo ao consumo a três anos com taxa de juro fixa é classificado no segmento "Empréstimos a particulares para consumo com prazo de fixação inicial de taxa de 1 a 5 anos"; no âmbito dos saldos estas duas operações são, em ambos os casos, classificadas no segmento "Empréstimos a particulares para consumo e outros fins – operações de 1 a 5 anos". Por convenção, as operações a taxa variável estão classificadas no período de fixação inicial de taxa inferior a 1 ano. Para as novas operações de depósitos e para os saldos o critério subjacente é o prazo original da operação. As taxas de juro de novas operações apresentadas, por serem agregadas com recurso exclusivo aos montantes das operações e por estarem desagregadas por prazo de fixação inicial de taxa e não por prazo contratual, não podem ser interpretadas como o contributo na margem para as taxas de juro dos saldos. Tal implica, nomeadamente, que se perde o significado habitual dos spreads calculados face aos indexantes relevantes (ver nota introdutória ao Boletim Estatístico de dezembro de 2003).

**(3)**
Os empréstimos a famílias para a compra de habitação são definidos como empréstimos concedidos para possibilitar o investimento na habitação, incluindo construção e melhoramentos. As estatísticas de taxas de juro das IFM cobrem indistintamente os créditos à habitação com e sem garantia. Os empréstimos às famílias para consumo (crédito ao consumo), são definidos como empréstimos concedidos para utilização pessoal no consumo de bens e serviços. Os novos empréstimos às famílias para outros fins são definidos como empréstimos, com exceção dos descobertos bancários, concedidos para finalidades tais como negócios, consolidação de dívida, educação, etc.

**(4)**
A desagregação por "escalão de crédito" dos empréstimos concedidos a empresas não financeiras baseia-se no montante de cada transação individual que é classificada como nova operação e não na totalidade do crédito concedido a essas entidades.

**(5)**
Os descobertos bancários incluem, para além dos saldos devedores dos depósitos à ordem, os montantes de crédito utilizados com recurso a cartões de crédito e através de linhas de crédito autorizadas.

**(6)**
As taxas de juro publicadas são médias ponderadas pelos respetivos montantes associados. No que concerne às taxas sobre novas operações deve ter-se presente que estas taxas não são ponderadas pelo prazo contratual das operações.

**(7)**
Para o período compreendido entre janeiro de 2003 e maio de 2010 as estatísticas de taxas de juro das IFM apresentadas encontram-se calculadas a partir das taxas de juro praticadas por uma amostra representativa das IFM residentes (excluindo o Banco de Portugal e os fundos do mercado monetário) ponderadas pelos respetivos montantes associados. Durante o referido período, os montantes de novas operações foram extrapolados para o conjunto das instituições de crédito a partir das que pertencem à amostra, com base no estimador Horvitz-Thompson.

**B.8.1.1.2**
**(a)**
Os fundos são classificados em termos de política de investimento, tendo em conta a composição maioritária do ativo e a estratégia de investimento indicada no respetivo regulamento de gestão. Assim, fundos que investem maioritariamente em ações ou em unidades de participação de fundos de ações, são classificados como "fundos de ações"; fundos que investem maioritariamente em obrigações ou em unidades de participação de fundos de obrigações, são classificados como "fundos de obrigações"; fundos que investem simultaneamente em ações e obrigações, sem prevalência por um deste tipo de ativos, são classificados como "fundos mistos"; fundos que investem maioritariamente em imóveis

*house purchases, the annual percentage rate of charge (APRC), which covers the total cost of the loans, in addition to interest payments. It is calculated according to Directive No. 2008/48/CE as well as Decree-Law No. 133/2009 of 2 June.*

***(2)***
*The breakdown of new loans is based on the initial rate fixation period. For instance, a new three-year consumer credit with indexed interest rate, revised half-yearly, is classified in these Tables under the item "Consumer credits to private individuals with up to a 1-year initial rate fixation", while another new three-year consumer credit with fixed interest rate is classified in these Tables under the item "Consumer credits to private individuals with initial rate fixation from 1 to 5 years". In the case of interest rates statistics on outstanding amounts these credit transactions are, in both cases, classified under the item "Consumer credits and loans to other purposes to private individuals - 1 to 5 years' maturity." It has been agreed that variable rate loans are classified under up to a 1-year initial rate fixation. The underlying criterion for new deposits and for outstanding amounts consists of the original agreed maturity. Interest rates on new business cannot be interpreted as a contribution at the margin to the interest rates on outstanding amounts because they are aggregated using the business volume as a single weight and they are broken down by initial rate fixation period instead of by agreed maturity. In particular, this implies that the usual meaning of the spread vis-à-vis the relevant reference rate is lost (see Introductory Note to the December 2003 issue of the Statistical Bulletin).*

***(3)***
*Loans to private individuals for house purchase are defined as loans granted for housing investment, including construction and renovation. MFIs interest rate statistics cover indiscriminately loans for house purchase both with and without collateral. Loans to private individuals for consumption (consumer credit) are defined as loans granted for personal use in consumption of goods and services. New loans to private individuals for other purposes are defined as loans, except bank overdrafts, granted for purposes such as business, debt consolidation, education, etc.*

***(4)***
*The breakdown by "credit category" of loans granted to non-financial corporations is based on the amount of each individual transaction that is classified as new business and not on the total credit granted to such entities.*

***(5)***
*Bank overdrafts include, in addition to the debit balances of overnight deposits, the amount of credit used through credit cards and by means of authorised credit lines.*

***(6)***
*Published interest rates are average rates weighted by their corresponding amounts. In particular, interest rates on new business are not weighted by the agreed maturity of the transactions.*

***(7)***
*Since January 2003 until May 2010, published interest rate statistics were calculated based on interest rates applied by a representative sample of resident MFIs (excluding Banco de Portugal and money market funds) weighted by their corresponding amounts. During the referred period, the amounts of new business corresponding to credit institutions included in the sample were extrapolated to all credit institutions based on the Horvitz-Thompson estimator.*

***B.8.1.1.2***
***(a)***
*The breakdown by investment policy is generally based on the types of assets in which the investment funds primarily invest, usually on the basis of a stated strategy indicated in the management rules and regulations. Therefore, if the fund primarily invests in shares and other equity or in shares/units issued by equity funds, than it is allocated to the "equity funds" category; if the fund primarily invests in debt securities or in shares/units issued by bond funds, than it is allocated to the "bond funds" category; funds investing in both equity and bonds, without any prevalent policy for either, are allocated to the "mixed funds" category; if the fund primarily invests in real estate or in shares/units issued by real estate funds, than it*

ou em unidades de participação de fundos imobiliários, são classificados como "fundos imobiliários"; os *hedge funds* são classificados de acordo com a definição estatística estabelecida na orientação BCE/2007/9, nomeadamente são fundos que seguem estratégias de investimento livres de constrangimentos para obter resultados absolutos positivos; nos restantes casos, os fundos são classificados na categoria residual de "outros fundos".

**(b)**
Os fundos são desagregados em termos da variabilidade, ou não, do respetivo capital. As unidades de participação dos fundos abertos podem ser emitidas, revendidas ou resgatadas. Os fundos fechados têm um número fixo de unidades de participação, devendo os seus detentores comprar ou vender as mesmas, caso pretendam investir ou desinvestir neste tipo de fundos.

**B.8.2.1.1**
**(a)**
Inclui informação dos intermediários financeiros supervisionados pelo Banco de Portugal, ou seja, exclui nomeadamente as sociedades gestoras de participações sociais que controlam as empresas de seguros. Adicionalmente, inclui informação de sociedades e fundos de titularização de créditos supervisionados pela comissão de mercados e valores mobiliários.

**B.8.2.1.2**
**(a)**
Inclui informação dos auxiliares financeiros supervisionados pelo Banco de Portugal, ou seja, exclui nomeadamente os auxiliares de seguros e as sociedades gestoras de fundos de pensões.

**B.8.2.2.1 a B.8.2.3.3**
**(a)**
Inclui informação dos outros intermediários financeiros e auxiliares financeiros supervisionados pelo Banco de Portugal, ou seja, exclui nomeadamente as sociedades gestoras de participações sociais que controlam as empresas de seguros, os auxiliares de seguros e as sociedades gestoras de fundos de pensões. Adicionalmente, inclui informação de sociedades e fundos de titularização de créditos supervisionados pela comissão de mercados e valores mobiliários.

**B.8.3.1**
**(a)**
Inclui informação das sociedades gestoras de participações sociais do setor financeiro supervisionados pelo Banco de Portugal, isto é, exclui as sociedades gestoras de participações sociais que controlam empresas de seguros.

**B.10.3.2**
**(a)**
Os títulos selecionados, para os quais se calculam *yields to maturity*, são os que, em cada momento, são considerados como de referência para o prazo dos dez anos pelos intervenientes no mercado. Dado que os momentos de alteração de *benchmark* não são coincidentes para Portugal e para a área do euro, os valores apresentados para o respetivo diferencial podem ser afetados pelo facto de, em determinados períodos, estarem em comparação obrigações com prazos residuais diferentes.

## C. ESTATÍSTICAS DA BALANÇA DE PAGAMENTOS E DA POSIÇÃO DE INVESTIMENTO INTERNACIONAL

De acordo com a metodologia seguida nas estatísticas da balança de pagamentos e da posição de investimento internacional deve ter-se em consideração a seguinte setorização institucional:

Autoridades monetárias - inclui o Banco de Portugal e o Tesouro, até dezembro de 1998. A partir de janeiro 1999 inclui, apenas, o Banco de Portugal. Esta alteração surge na sequência do estipulado no Tratado da Comunidade Europeia, cujos artigos 105(2) e 116(3) conferem ao Eurosistema, composto pelo Banco Central Europeu e pelos bancos centrais nacionais da zona do euro, o direito exclusivo de detenção e gestão das reservas oficiais dos Estados membros desde o início da fase III da UEM.

Administrações públicas - a partir de janeiro 1999 inclui o Tesouro;

Outras instituições financeiras monetárias - exclui o Banco de Portugal;

Outros intermediários financeiros e auxiliares financeiros - inclui, nomeadamente, sociedades de investimento, sociedades financeiras de corretagem, sociedades gestoras de património e sociedades de desenvolvimento regional;

Particulares - inclui as famílias e as instituições sem fim lucrativo ao serviço das famílias.

*is allocated to the " real estate" category; Hedge funds are classified in line with the statistical definition set out in guideline ECB/2007/9, in particular they cover funds with relatively unconstrained investment strategies and few restrictions on the types of financial instrument in which they may invest; if a fund cannot be classified as an equity, bond, mixed, real estate or hedge fund, it is included in the residual "other funds" category.*

***(b)***
*The breakdown by type of fund includes "open-end" funds, whose units or shares can be repurchased or redeemed out of the fund´s assets, and "closed-end" funds with a fixed number of issued shares whose shareholders have to buy or sell existing shares to enter or leave the fund.*

***B.8.2.1.1***
***(a)***
*Includes data on financial intermediaries supervised by the Banco de Portugal, namely it does not include financial holding companies that control insurance companies. Additionally, it includes data on securitization societies and funds supervised by the portuguese securities market commission.*

***B.8.2.1.2***
***(a)***
*Includes data on financial auxiliaries supervised by the Banco de Portugal, namely it does not include insurance financial auxiliaries and pension fund managing companies.*

***B.8.2.2.1 to B.8.2.3.3***
***(a)***
*Includes data on other financial intermediaries and financial auxiliaries supervised by the Banco de Portugal, namely it does not include financial holding companies that control insurance companies, insurance financial auxiliaries and pension fund managing companies. Additionally, it includes data on securitization societies and funds supervised by the Portuguese securities market commission.*

***B.8.3.1***
***(a)***
*Includes data on financial holding companies supervised by the Banco de Portugal, so it excludes financial holding companies that control insurance companies.*

***B.10.3.2***
***(a)***
*The selected securities for which yields to maturity are calculated are those that, at any time, are considered to be a reference for the 10-year maturity by market participants./ The change of benchmark for Portugal and for the Euro area is not simultaneous. Thus the respective differential may be affected by the comparison of bonds with different residual maturities.*

## *C. BALANCE OF PAYMENTS AND INTERNATIONAL INVESTMENT POSITION STATISTICS*

*According to the balance of payments and international investment position methodologies the following institutional sectors coverage should be considered:*

*Monetary authorities - up to December 1998, includes the Banco de Portugal and the Treasury. From January 1999 onwards, includes only the Banco de Portugal. In accordance with the institucional arrangements in the Treaty establishing the European Community, namely its articles 105(2) and 116(3), only the Eurosystem, composed of the ECB and the national central banks participating in the single currency, has the exclusive right to hold and manage the official foreign reserves of the Member States from the beginning of stage three of EMU.*

*General government - from January 1999 onwards includes the Treasury.*

*Other monetary financial institutions - does not include the Banco de Portugal;*

*Other financial intermediaries and financial auxiliaries - includes, namely, dealers, wealth managing companies and regional development companies;*

*Private individuals - includes households and non-profit institutions serving households.*

**C.0.1, C.2.0 a C.2.7**
**(a)**
Na balança financeira um sinal negativo (positivo) corresponde a um aumento líquido (diminuição líquida) de ativos ou a uma diminuição líquida (aumento líquido) de passivos.

**(b)**
A análise das rubricas de investimento direto, investimento de carteira e outro investimento em termos líquidos é particularmente relevante quando ocorram operações (sobretudo se forem de elevado montante) que se compensem em termos de ativo e passivo, caso em que apenas os valores líquidos explicitarão adequadamente a situação verificada, podendo acontecer uma leitura errónea quando se proceda a uma análise isolada de cada uma das componentes.

Esta situação tem ocorrido, sobretudo, ao nível da rubrica de investimento direto, caso em que a análise parcelar das operações de investimento de Portugal no exterior, por um lado, e do investimento do exterior em Portugal, por outro, deve ser conjugada com a leitura do comportamento da rubrica de investimento direto em termos líquidos.

Esta particularidade prende-se com o facto de existirem operações de investimento direto nos dois sentidos que se compensam mutuamente, não correspondendo a investimento líquido na (ou da) economia portuguesa. É o caso de uma empresa constituída em Portugal, que seja apenas um intermediário numa operação de investimento direto entre dois países estrangeiros. Por exemplo, se a empresa não residente A investe na empresa residente B e esta, por sua vez, investe noutra empresa não residente C, na prática, o resultado final consubstanciar-se-á, em termos líquidos, num simples investimento entre empresas não residentes (investimento de A em C).

**C.2.4.7 e C.3.3.3**
**(b)**
A zona económica *off-shores* inclui os seguintes países: Andorra, Antígua e Barbuda, Anguila, Antilhas Holandesas, Barbados, Barém, Bermuda, Bahamas, Belize, Dominica, Granada, Ilha de Guernsey, Gibraltar, Hong Kong, Ilha de Man, Ilha de Jersey, Jamaica, São Cristóvão e Nevis, Ilhas Caimão, Líbano, Santa Lúcia, Liechtenstein, Libéria, Ilhas Marshall, Monserrate, Maldivas, Nauru, Panamá, Filipinas, Singapura, Ilhas Turcas e Caicos, São Vicente e Granadinas, Ilhas Virgens Britânicas, Ilhas Virgens Americanas, Vanuatu e Samoa.

**C.2.4.7, C.2.4.8, C.2.4.9 e C.3.3.3**
**(a)**
As estatísticas relativas à zona económica de contrapartida dos passivos de investimento de carteira apresentada no quadro "C.3.3.3 – Investimento de carteira – passivos, por zona económica e país de origem, posições em fim de período" procuram ter por base a residência dos detentores dos títulos. Para o efeito é tida em consideração, designadamente, a informação disponibilizada pelo Fundo Monetário Internacional no âmbito do *Coordinated Portfolio Investment Survey* (CPIS). Neste inquérito os países reportam as posições de ativos de investimento de carteira, desagregados por tipo de título e país de contraparte, isto é, de acordo com o país de residência do emitente dos títulos. Pelo facto desta informação apenas estar disponível a partir de 2001, só é possível beneficiar da sua utilização para dados posteriores a essa data. Os valores dos passivos dos quadros de fluxos, "C.2.4.7 – Investimento de carteira - Por zona económica", "C.2.4.8 – Investimento de carteira – Com países da área do euro" e "C.2.4.9 – Investimento de carteira – Com países fora da área do euro", são obtidos de acordo com a informação reportada diretamente ao Banco de Portugal, a qual, na maioria das situações, se refere ao primeiro tomador dos títulos.

## D. ESTATÍSTICAS CAMBIAIS

**D.1.1.1**
**(a)**
Foram introduzidas nestes quadros, a partir de outubro de 2000, as cotações médias mensais do euro em relação ao rand da África do Sul, won da Coreia do Sul, dólar de Hong Kong, coroa da Islândia, lev da Bulgária, coroa da Eslováquia, lira de Malta, leu da Roménia, lira turca, dólar de Singapura, lats da Letónia e litas da Lituânia, calculadas a partir das cotações de referência diárias do BCE.

**(b)**
O Banco Central Europeu passou a publicar a partir de 1 de abril de 2005, taxas de câmbio de referência para o euro, numa base diária, para a Kuna croata (HRK), para o rublo russo (RUB), para o yuan renmimbi da China

***C.0.1, C.2.0 to C.2.7***
***(a)***
*A minus (plus) sign means a net increase (net decrease) on the assets and a net decrease (net increase) on the liabilities.*

***(b)***
*The analysis of these items in net terms is particularly relevant when there are very significant transactions affecting both assets and liabilities. In these cases, only net figures will appropriately express the correct result, whereas the separate analysis of each component would be misleading.*

*This situation has occurred mainly at the level of the direct investment item, where the separate analysis of Portuguese direct investment abroad and of foreign direct investment in Portugal has to be supplemented with the analysis of the total net direct investment item. This feature relates to the fact that there are direct investment transactions in both directions that balance each other, not resulting in a net investment in (or from) the Portuguese economy.*

*This is the case in which a company resident in Portugal acts solely as an intermediary in a direct investment transaction between two foreign countries. For example, if a non resident company A invests in a resident company B and the latter invests in another non resident company C, in practice the final net result will be an investment between non resident companies (investment from A in C).*

***C.2.4.7 and C.3.3.3***
***(b)***
*The economic zone off-shores includes the following countries: Andorra, Antigua and Barbuda, Anguilla, Netherlands Antilles, Barbados, Bahrain, Bermuda, Bahamas, Belize, Dominica, Grenada, Guernsey, Gibraltar, Hong Kong, Isle of Man, Jersey, Jamaica, St Kitts and Nevis, Cayman Islands, Lebanon, Saint Lucia, Liechtenstein, Liberia, Marshall Islands , Montserrat, Maldives, Nauru, Panama, Philippines, Singapore, Turks and Caicos Islands, Saint Vicent and the Granadines, British Virgin Islands, U.S. Virgin Islands, Vanuatu and Samoa.*

***C.2.4.7, C.2.4.8, C.2.4.9 and C.3.3.3***
***(a)***
*The statistics regarding the geographical breakdown of the liabilities of portfolio investment presented in table "C.3.3.3 – Portfolio investment – liabilities, By economic area and country of origin, End-of-period positions" should be based on the residence of the owners of the securities. To accomplish that it is used information made available by the International Monetary Fund, in the context of the Coordinated Portfolio Investment Survey (CPIS). In this survey the countries report their assets of portfolio investment, with a breakdown by type of security and counterpart country, i.e., accordingly with the residence country of the issuer of the securities. As this information is only available since 2001, it is only possible to benefit from it for figures from that period onwards. The values of the liabilities on tables "C.2.4.7 – Portfolio investment – By economic area", "C.2.4.8 – Portfolio investment – With area countries" and "C.2.4.9 – Portfolio investment – With non-euro area countries" are obtained accordingly with the information reported directly to the Banco de Portugal which refers mainly to the first acquirer of the securities.*

## *D. EXCHANGE RATE STATISTICS*

***D.1.1.1***
***(a)***
*From October 2000 onwards these tables include the euro average exchange rate against the South African rand, South Korean won, Hong Kong dollar, Iceland krona, Bulgarian lev, Slovak koruna, Maltese lira, Romania leu, Turkish lira, Singapore dollar, Latvian lats and Lithuanian litas, calculated from the daily reference exchange rates of the ECB.*

***(b)***
*As from 1 April 2005, the European Central Bank started to publish euro reference exchange rates on a daily basis for the (Croatia) kuna (HRK), for the Russian rouble (RUB), for the (China) Renmimbi yuan (CNY),*

(CNY), para a rupia indonésia (IDR), para o ringgit da Malásia (MYR), para o peso filipino (PHP) e para o baht da Tailândia (THB). Até esta data, o Banco de Portugal divulgava taxas de câmbio mensais de fim de período para estas moedas.

**(c)**
Em 1 de janeiro de 2008, o Banco Central Europeu acrescentou duas novas moedas à lista corrente de taxas de referência do euro, passando a cotar diariamente o peso mexicano (MXN) e o real do Brasil (BRL). Anteriormente a esta data, o Banco de Portugal disponibilizava, em final de mês, cotações para o peso mexicano a título meramente indicativo e cotações diárias do euro em relação ao real do Brasil (BRL).

**(d)**
A partir de 2 de janeiro de 2009, o Banco Central Europeu passou a calcular e publicar as taxas de referência do euro para a rupia indiana numa base diária.

**(e)**
Em 3 de janeiro de 2011, o Banco Central Europeu começou a calcular e publicar as taxas de referência do euro para o shequel de Israel numa base diária.

**D.1.2.1 e D.1.2.4**
**(a)**
DSE - Direito de Saque Especial.

**(b)**
Média dos *fixings* AM e PM de Londres.

**(c)**
Média dos *fixings* AM e PM de Londres.

**D.1.3**
**(a)**
Atualmente, com exceção das moedas kwanza de Angola (AOA), metical de Moçambique (MZN), dinar Sérvio (RSD) e dobra de S. Tomé e Príncipe (STD), que têm as cotações contra o euro, as restantes moedas têm subjacente as cotações do dólar dos Estados Unidos (USD) face a cada moeda (preços médios recolhidos no último dia útil do mês, cerca das 13.30h) e a taxa de referência do euro face ao USD (fonte: BCE, último dia útil do mês).

**(b)**
Em fevereiro de 2003, data da formação do novo Estado Sérvia-Montenegro, introdução do dinar sérvio (CSD) para a Sérvia, enquanto que em Montenegro passou a utilizar-se o euro (EUR). Após a separação da Sérvia e Montenegro, o código ISO do dinar sérvio foi modificado para RSD, com efeitos a partir de 25 de outubro de 2006. Série descontinuada do dinar jugoslavo (YUM) com efeitos a partir de fevereiro de 2003, data da formação do novo Estado Sérvia-Montenegro.

**(c)**
Em 1 de dezembro de 1999, introdução do Kwanza (AOA), equivalendo a 1 000 000 do anterior kwanza reajustado (AOR).

**(d)**
No final de março de 1999, o franco congolês passou a ser cotado como moeda da República Democrática do Congo, em substituição do anterior novo zaire. Foi estabelecida a paridade entre as duas moedas de 1:100 000.

**(e)**
Em 1 de julho de 2007 introdução do cedi do Gana (GHS), equivalendo a 10 000 do anterior cedi (GHC).

**(f)**
Cotações do franco malgaxe (MGF) até dezembro de 2004. A partir de janeiro de 2005 cotações da nova moeda ariary malgaxe MGA, introduzida em 31 de julho de 2003, com a paridade de 1 MGA = 5 MGF.

**(g)**
O metical revalorizado (MZN) entrou em circulação em 1 de julho de 2006, com a paridade de 1 MZN =1 000 MZM.

**(h)**
Em 10 de janeiro de 2007, foi introduzida a libra sudanesa (SDG) equivalendo a 100 dinares sudaneses (SDD).

**(i)**
Franco da Comunidade Financeira Africana (Franco CFA - BEAC) – Autoridade responsável: Banque Centrale des États de l'Afrique Centrale - cotação para: Camarões, República Centro-Africana, Congo, Gabão, Chade e Guiné Equatorial.

*for the Indonesian rupiah (IDR), for the Malaysian ringgit (MYR), for the Philippine peso (PHP) and for the (Thailand) bath (THB). Until this date, the Banco de Portugal published end-of-month euro exchange rates for these currencies.*

***(c)***
*On 1 January 2008, the European Central Bank added two new currencies to the current list of the ECB reference exchange rates, having started to disclose exchange rates for the Mexican peso (MXN) and the Brazilian real (BRL), on a daily basis. Up to that date, the Banco de Portugal made available indicative exchange rates for the Mexican peso, at the end of the month, and daily Euro exchange rates against the Brazilian real (BRL).*

***(d)***
*On 2 January 2009, the European Central Bank has started to compute and publish the euro reference rates for the Indian rupee on a daily basis.*

***(e)***
*As of 3 January 2011, the European Central Bank has started to compute and publish the euro reference rates for the Israeli shekel on a daily basis.*

***D.1.2.1 and D.1.2.4***
***(a)***
*SDR - Special Drawing Rights.*

***(b)***
*Average of the London AM and PM fixings.*

***(c)***
*Average of the London AM and PM fixings.*

***D.1.3***
***(a)***
*Currently, with exception of the currencies Kwanza of Angola (AOA), Mozambique metical (MZN), Serbian dinar (RSD) and dobra of S. Tomé and Príncipe (STD), that have exchange rate against the euro, the others currencies are based on the US dollar exchange rate vis-à-vis each currency (average prices on thel ast working day of the month, at 1:30 PM) and the euro reference rate vis-à-vis the US dollar (source: ECB, last working day of the month).*

***(b)***
*On February 2003, data of the constitution of the new State of Serbia-Montenegro issue of Serbian dinar (CSD) for Serbia, while Montenegro began using the euro (EUR). Following the split of Serbia and Montenegro, a new ISO code is effective for the serbian currency since October 25, 2006. The ISO code RSD has replaced the former CSD code. Yugoslavian dinar (YUM) series discontinued with effects from February 2003, data of the constitution of the new State of Serbia-Montenegro.*

***(c)***
*On 1 December, 1999, issue of kwanza (AOA) equivalent to 1,000,000 of the previous readjusted kwanza (AOR).*

***(d)***
*At the end of March 1999, the franc congolais started to be quoted as the currency of Congo Democratic Republic, replacing the previous new zaire. A parity of 1:100 000 was established between the two currencies.*

***(e)***
*On July 2007 issue of Ghana cedi (GHS) equivalent to 10,000 of the previous cedi (GHC).*

***(f)***
*Malagasy franc exchange rate until December 2004. Starting on January 2005, exchange rate for the new currency, malagasy ariary (MGA), introduced on 31 July 2003 equivalent to 5 of previous malagasy franc (MGF).*

***(g)***
*The re-valued metical (MZN) entered into circulation on 1 July 2006, equivalent to 1 MZN =1 000 MZM.*

***(h)***
*On 10 January 2007, was issued the sudanese pound (SDG), equivalent to 100 sudanese dinars (SDD).*

***(i)***
*African Financial Community Franc (CFA Franc BEACO) – Responsible authority: Banque Centrale des États de l'Afrique de l'Afrique Centrale - quotation for: Cameroon, Central Afican Republic, Congo, Gabon, Chade and Equatorial Guinea.*

**(j)**
Franco da Comunidade Financeira Africana (Franco CFA - BEACO) – Autoridade responsável: Banque Centrale des États de l'Afrique de l'Ouest - cotação para: Benim, Costa do Marfim, Burkina-Faso, Senegal, Niger, Togo, Mali e Guiné-Bissau. No caso da Guiné-Bissau, o franco apenas foi introduzido como moeda oficial em 2 de maio de 1997, em substituição do peso da Guiné-Bissau.

**(k)**
Em 1 de janeiro de 2013, introdução do novo kwacha zambiano (ZMW), equivalente a 1 000 do anterior (ZMK)

**(l)**
O dólar do Zimbabué (ZWD) foi redenominado em 1 de agosto de 2006 (1 ZWD novo = 1 000 ZWD antigos). Em 1 de agosto de 2008 foi alterado o código ISO do dólar do Zimbabué de ZWD para ZWR e redenominado de 1 ZWR = 10 000 000 000 ZWD. Em 1 de fevereiro de 2009 foi alterado o código ISO do dólar do Zimbabué de ZWR para ZWL e redenominado de 1 ZWL = 1 000 000 000 000 ZWR.

**(m)**
Sistema de câmbios múltiplos. Paridade fixa face ao dólar dos Estados Unidos. De julho de 1999 a outubro de 2003, paridade fixa face ao euro para as transações com a área do euro.

**(n)**
Em 1 de janeiro de 2004, o dólar do Suriname (SRD) substituiu o florim do Suriname (SRG), na razão de 1 SRD = 1 000 SRG.

**(o)**
Em 1 de janeiro de 2008, introdução do bolívar (Forte) (VEF), equivalendo a 1 000 do anterior bolívar (VEB).

**(p)**
Cotações do afghani (AFA) até dezembro 2002. A partir de janeiro 2003 - cotações da nova moeda - afghani (AFN) -, introduzida em 7 de outubro de 2002 com a paridade de 1 AFN = 1 000 AFA.

**(q)**
Até fevereiro de 2004 - cotações oficiais para o dinar iraquiano. A partir de março de 2004 - cotação para o novo dinar iraquiano com base em leilão do Banco Central do Iraque.

**D.2.1, D.2.2, D..2.3, D.2.4**
**(a)**
Valor bruto dos montantes nominais ou nocionais das transações contratadas durante o mês a que se refere o inquérito, corrigidos da duplicação resultante das transações efetuadas no mercado interbancário doméstico. Em abril de 1995, o inquérito à atividade dos mercados de câmbios alargou o seu âmbito, abrangendo informação mais detalhada sobre o mercado de derivados, e a sua periodicidade passou de trimestral a semestral. A partir de abril de 1999, na sequência da criação do euro, as séries relativas às transações envolvendo as denominações legais do euro foram descontinuadas. Em abril de 2001, o inquérito alterou a periodicidade para anual e passou também a cobrir informação individualizada sobre as transações com contrapartes da zona euro. Nos inquéritos realizados até janeiro de 1995 (inclusive), as sucursais financeiras nas zonas *off-shore* da Madeira e Açores foram consideradas entidades não residentes, não tendo sido diretamente inquiridas. A partir de abril de 1995, estas sucursais off-shore passaram a ser consideradas entidades financeiras residentes e todas as operações que efetuam no âmbito do inquérito são reportadas conjuntamente com as da respetiva sede. Em 2006, o inquérito anual foi descontinuado, tendo o Banco de Portugal passado a realizar, a partir de 2007, um inquérito sobre a atividade dos mercados de câmbios e de produtos derivados com uma periodicidade trienal, coincidente com o calendário do inquérito internacional coordenado pelo BIS.

**(b)**
Valores convertidos em unidades de dólares dos EUA, às taxas de câmbio diárias de referência divulgadas pelo Banco de Portugal do dia da contratação da transação, e divididos pelo número de dias do mês em que os mercados cambial e de derivados portugueses tenham estado abertos.

**(c)**
Transacionados em balcão.

**(d)**
Incluem os *cross-currency interest rate swaps*.

**(e)**
Inclui uma categoria residual de outros produtos derivados cambiais OTC,

***(j)***
*African Financial Community Franc (CFA Franc BEACO) – Responsible authority: Banque Centrale des États de l'Afrique de l'Ouest - quotation for: Benin, Cote d'Ivoire, Burkina-Faso, Senegal, Niger, Togo, Mali and Guinea-Bissau. In Guinea-Bissau, the franc was only introduced as the official currency on 2 May 1997, replacing the Guinea-Bissau Peso.*

***(k)***
*On 1st January 2013, issue of new zambian kwacha (ZMW), equivalent to 1,000 of the previous (ZMK).*

***(l)***
*The Zimbabwé (ZWD) was redenominated on 1st August 2006 (1 new ZWD = 1,000 old ZWD). On 1st August 2008 the ISO code changed from ZWD to ZWR and redenominated to 1 ZWR = 10,000,000,000 ZWD. On 1st February 2009 the ISO code changed from ZWR to ZWL and redenominated to 1 = 1000,000,000 000 ZWR*

***(m)***
*Multiple exchange rates system. Fixed parity against the US dollar. From July 1999 to October 2003, fixed parity against the euro for transactions with the Euro Area.*

***(n)***
*On January 2004, the Suriname Dolar (SRD) replaced the Suriname guilder (SRG), at the rate of 1 SRD per 1,000 SRG.*

***(o)***
*On 1st January 2008, issue of Bolivar (Fuerte) (VEF) equivalent to 1,000 of previous bolivar (VEB).*

***(p)***
*Afghani (AFA) exchange rate till December 2002. Since January 2003, exchange rate for the new afghani, equivalent 1 AFN = 1,000 AFA, issue on 7 October 2002.*

***(q)***
*Until February 2004 - official rate for the iraquian dinar. Since March 2004 - new iraquian dinar rate based on Iraquian Central Bank auction.*

***D.2.1, D.2.2, D.2.3, D.2.4***
***(a)***
*Gross nominal or notional principal amounts of transactions concluded during the survey's month, net of local inter-dealer double-counting. In April 1995, the survey of foreign exchange market activity was significantly expanded to include a comprehensive coverage of foreign exchange and interest rate derivatives markets and its frequency was changed from quarterly to semi-annual. As from April 1999, following the creation of the euro, statistical series concerning the euro legacy currencies were discontinued. In April 2001, the survey's frequency was changed to annual and separate data on transactions carried out with euro area counterparties started to be collected. In the surveys undertaken until January 1995 (inclusive), the off-shore branches at Madeira and Azores were considered as non-resident entities. For that reason they did not take part in the survey. As from April 1995, these entities have been considered as residents and all their transactions are jointly reported with those of their head offices. In 2006, the annual survey was discontinued and a triennial survey on the activity of the foreign exchange and derivatives markets, coincident with the agenda of the international survey coordinated by BIS, was launched by Banco de Portugal in 2007.*

***(b)***
*Valued converted into US dollars using the refernce exchange rates disclosed by Banco de Portugal prevailing on the date of the trade and divided by the number of days in the month when the Portuguese foreign exchange and derivatives markets were open.*

***(c)***
*Over-the-counter.*

***(d)***
*Include the cross-currency interest rate swaps.*

***(e)***
*Includes a residual category of other OTC foreign exchange derivatives*

que não surge discriminada nos quadros.

**(f)**
As transações de opções e futuros cambiais em bolsa não surgem discriminadas em separado nos quadros, embora sejam cobertas pelo inquérito, devido ao seu peso residual.

**D.2.5, D.2.6**
**(a)**
Valor bruto dos montantes nominais ou nocionais das transações contratadas durante o mês a que se refere o inquérito, corrigidos da duplicação resultante das transações efetuadas no mercado interbancário doméstico. Os dados relativos às transações de derivados sobre taxas de juro só começaram a ser recolhidos a partir de abril de 1995, quando o inquérito à atividade dos mercados de câmbios alargou o seu âmbito, abrangendo informação mais detalhada sobre o mercado de derivados, e a sua periodicidade passou de trimestral a semestral. A partir de abril de 1999, na sequência da criação do euro, as séries relativas às transações envolvendo as denominações legais do euro foram descontinuadas. Em abril de 2001, o inquérito alterou a periodicidade para anual e passou também a cobrir informação individualizada sobre as transações com contrapartes da zona euro. Nos inquéritos realizados até janeiro de 1995 (inclusive), as sucursais financeiras nas zonas *off-shore* da Madeira e Açores foram consideradas entidades não residentes, não tendo sido diretamente inquiridas. A partir de abril de 1995 as sucursais financeiras nas zonas *off-shore* da Madeira e Açores são consideradas entidades financeiras residentes e todas as operações que efetuam no âmbito do inquérito são reportadas conjuntamente com as da respetiva sede. Em 2006, o inquérito anual foi descontinuado, tendo o Banco de Portugal passado a realizar, a partir de 2007, um inquérito sobre a atividade dos mercados de câmbios e de produtos derivados com uma periodicidade trienal, coincidente com o calendário do inquérito internacional coordenado pelo BIS.

**(b)**
Valores convertidos em unidades de dólares dos EUA, às taxas de câmbio diárias de referência divulgadas pelo Banco de Portugal do dia da contratação da transação, e divididos pelo número de dias do mês em que os mercados cambial e de derivados portugueses tenham estado abertos.

**(c)**
Transacionados em balcão.

**(d)**
Inclui uma categoria residual de outros produtos derivados sobre taxas de juro OTC, que não surge discriminada nos quadros.

**(e)**
Contratos transacionados na bolsa de derivados do Porto, até à sua extinção em 2000.

*instruments, which is not separately disclosed.*

***(f)***
*Due to its residual share, the exchange-traded foreign exchange options and futures are not separately disclosed, although they are covered by the survey.*

***D.2.5, D.2.6***
***(a)***
*Gross nominal or notional principal amounts of transactions concluded during the survey's month, net of local inter-dealer double-counting. Data on single-currency interest rate derivatives only started to be collected as from April 1995, when the survey of foreign exchange market activity was significantly expanded to include a comprehensive coverage of derivatives market and its frequency was changed from quarterly to semi-annual. As from April 1999, following the creation of the euro, statistical series concerning the euro legacy currencies were discontinued. In April 2001, the survey's frequency was changed to annual and separate data on transactions carried out with euro area counterparties started to be collected. In the surveys undertaken until January 1995 (inclusive), the off-shore branches at Madeira and Azores were considered as non-resident entities. For that reason they did not take part in the survey. As from April 1995, these entities have been considered as residents and all their transactions are jointly reported with those of their head offices. In 2006, the annual survey was discontinued and a triennial survey on the activity of the foreign exchange and derivatives markets, coincident with the agenda of the international survey coordinated by BIS, was launched by Banco de Portugal in 2007.*

***(b)***
*Values converted into US dollars using the reference exchange rates disclosed by Banco de Portugal prevailing on the date of the trade and divided by the number of days in the month on which the Portuguese foreign exchange and derivatives markets were open.*

***(c)***
*Over-the-counter.*

***(d)***
*Includes a residual category of other OTC foreign exchange derivatives instruments, which is not separately disclosed.*

***(e)***
*Contracts traded in the Oporto derivatives exchange until their termination in 2000.*

## DESAGREGAÇÃO SETORIAL UTILIZADA NAS ESTATÍSTICAS MONETÁRIAS E FINANCEIRAS

| SETOR RESIDENTE | | | | |
|---|---|---|---|---|
| Sociedades financeiras | Instituições financeiras monetárias (IFM) | Banco de Portugal | | Setor monetário |
| | | Outras instituições financeiras monetárias | Bancos<br>Caixas económicas<br>Caixas de crédito agrícola mútuo<br>Fundos do mercado monetário | |
| | Instituições financeiras não monetárias (IFNM) | Outros intermediários financeiros | Fundos de investimento, exceto fundos do mercado monetário<br>Sociedades de capital de risco<br>Sociedades de factoring<br>Sociedades financeiras de corretagem<br>Sociedades financeiras para aquisições a crédito<br>Sociedades gestoras de participações sociais (do setor financeiro)<br>Sociedades de locação financeira<br>Intermediários financeiros - outros | Setor não monetário |
| | | Auxiliares financeiros | Agências de câmbios<br>Sociedades corretoras<br>Sociedades gestoras de fundos de investimento<br>Sociedades gestoras de patrimónios<br>Auxiliares financeiros - outros | |
| | | Sociedades de seguros e fundos de pensões | | |
| Administrações públicas | | Administração central | Estado<br>Serviços e fundos autónomos | |
| | | Administração regional | Açores<br>Madeira | |
| | | Administração local | Continente<br>Açores<br>Madeira | |
| | | Fundos de segurança social | | |
| Sociedades não financeiras | | Sociedades não financeiras públicas<br>Sociedades não financeiras privadas | | |
| Particulares | | Famílias<br>Instituições sem fim lucrativo ao serviço das famílias | | |
| Emigrantes | | | | |
| **SETOR NÃO RESIDENTE** | | | | |
| Desagregação idêntica à do setor residente, com as necessárias alterações, das quais se destacam:<br>* O setor das outras IFM apresenta uma desagregação adicional entre “sede e sucursais da própria instituição” e “outras”;<br>* O setor das outras IFM para países fora da União Europeia é apenas constituído por bancos;<br>* Inclui organismos internacionais. | | | | |

Corresponde ao setor neutro em termos de detenção de moeda.

## SECTOR BREAKDOWN IN MONETARY AND FINANCIAL STATISTICS

| RESIDENT SECTOR | | | | |
|---|---|---|---|---|
| Financial corporations | Monetary financial instituitions (MFI) | Banco de Portugal | | Monetary sector |
| | | Other monetary financial institutions | Banks<br>Savings banks<br>Mutual agricultural credit banks<br>Money market funds | |
| | Non-monetary financial instituitions (NMFI) | Other financial intermediaries | Investment funds, except money market funds<br>Risk capital companies<br>Factoring companies<br>Dealers<br>Credit-purchase financing companies<br>Financial holding companies<br>Financial leasing companies<br>Financial Intermediaries - other | Non-monetary sector |
| | | Financial auxiliaries | Exchange offices<br>Brokers<br>Investment fund managing companies<br>Wealth managing companies<br>Financial auxiliaries - other | |
| | | Insurance corporations and pension funds | | |
| General government | | Central government | State<br>Autonomous funds and services | |
| | | Regional government | Azores<br>Madeira | |
| | | Local government | Mainland<br>Azores<br>Madeira | |
| | | Social security funds | | |
| Non-financial corporations | | Non-financial public corporations<br>Non-financial private corporations | | |
| Private individuals | | Households<br>Non-profit institutions serving households | | |
| Emigrants | | | | |
| NON-RESIDENT SECTOR | | | | |
| Same breakdown as in the resident sector, with the due adjustments, such as:<br>* Other monetary financial institutions sector has a breakdown between "departments abroad" and "other";<br>* In non-European Union countries the other monetary financial institutions sector only includes banks;<br>* Includes international organisations. | | | | |

Corresponds to the money-neutral sector

## NOMENCLATURA DE INSTRUMENTOS FINANCEIROS E OUTRAS RUBRICAS NAS ESTATÍSTICAS MONETÁRIAS E FINANCEIRAS

| ATIVO | | | |
|---|---|---|---|
| Ouro monetário<br>Direitos de saque especiais<br>Ativos face ao Fundo Monetário Internacional<br>Notas e moedas | | | |
| Créditos e equiparados | Depósitos | Depósitos transferíveis | |
| | | Outros depósitos | Depósitos com pré-aviso<br>Depósitos a prazo<br>Certificados de depósito |
| | Empréstimos | Desconto | |
| | | Empréstimos (exceto desconto) e outras disponibilidades | Empréstimos no mercado monetário interbancário<br>Empréstimos subordinados<br>Outros empréstimos<br>Outras disponibilidades |
| | | Créditos de cobrança duvidosa | |
| Títulos exceto ações | | Bilhetes do Tesouro<br>Papel comercial<br>Obrigações (exceto obrigações subordinadas)<br>Obrigações subordinadas<br>Títulos de participação<br>Outros títulos de dívida | |
| Ações e outras participações | | Ações<br>Unidades de participação<br>Outras participações | |
| Ativos diversos | | Cheques<br>Imóveis, imobiliário e material<br>Adiantamentos<br>Outras contas a receber<br>Derivados financeiros<br>Contas diversas | |

## *FINANCIAL INSTRUMENTS AND OTHER ITEMS IN MONETARY AND FINANCIAL STATISTICS*

| *ASSETS* | | | |
|---|---|---|---|
| *Monetary gold*<br>*Special drawing rights (SDR)*<br>*Assets vis-à-vis International Monetary Fund (IMF)*<br>*Notes and coins* | | | |
| *Credits and credit-like instruments* | *Deposits* | *Transferable deposits* | |
| | | *Other deposits* | *Deposits redeemable at notice*<br>*Deposits with agreed maturity*<br>*Certificates of deposits* |
| | *Loans* | *Discount* | |
| | | *Loans (except discount) and other assets* | *Interbank money market loans*<br>*Subordinated loans*<br>*Other loans*<br>*Other assets* |
| | | *Non-performing loans* | |
| *Securities other than shares* | | *Treasury bills*<br>*Commercial paper*<br>*Bonds (except subordinated bonds)*<br>*Subordinated bonds*<br>*Participating bonds*<br>*Other debt securities* | |
| *Shares and other equity* | | *Shares*<br>*Investment funds units*<br>*Other equity* | |
| *Remaining assets* | | *Cheques*<br>*Fixed assets*<br>*Advances*<br>*Other accounts receivable*<br>*Financial derivatives*<br>*Other accounts* | |

## NOMENCLATURA DE INSTRUMENTOS FINANCEIROS E OUTRAS RUBRICAS NAS ESTATÍSTICAS MONETÁRIAS E FINANCEIRAS

| PASSIVO | | | | |
|---|---|---|---|---|
| Contrapartida dos direitos de saque especiais<br>Emissão monetária | | | | |
| Depósitos e equiparados | Depósitos | Depósitos transferíveis<br>Depósitos com pré-aviso<br>Depósitos a prazo<br>Conta emigrante<br>Depósitos de poupança habitação<br>Depósitos de poupança reformado<br>Outros depósitos de poupança | | |
| | Equiparados a depósitos | Certificados de depósito | | |
| | | Acordos de recompra | | |
| | | Empréstimos | Créditos | Desconto<br>Empréstimos no mercado monetário interbancário<br>Empréstimos subordinados<br>Outros empréstimos |
| | | | Outras responsabilidades | |
| Títulos exceto capital | | Papel comercial<br>Obrigações (exceto obrigações subordinadas)<br>Obrigações subordinadas<br>Títulos de participação<br>Outros títulos de dívida | | |
| Unidades de participação de fundos do mercado monetário | | | | |
| Capital e reservas | | Ações<br>Proveitos por natureza - Custos por natureza<br>Outras participações<br>Resultados<br>Fundos de reserva<br>Provisões para créditos de cobrança duvidosa<br>Provisões para riscos diversos | | |
| Passivos diversos | | Depósitos obrigatórios<br>Adiantamentos<br>Outras contas a pagar<br>Derivados financeiros<br>Contas diversas | | |

## *FINANCIAL INSTRUMENTS AND OTHER ITEMS IN MONETARY AND FINANCIAL STATISTICS*

| *LIABILITIES* | | | | |
|---|---|---|---|---|
| *Counterpart of special drawing rights*<br>*Currency / Notes and coins* | | | | |
| *Deposits and deposit-like instruments* | *Deposits* | *Transferable deposits*<br>*Deposits redeemable at notice*<br>*Deposits with agreed maturity*<br>*Emigrants' account*<br>*Housing savings deposits*<br>*Pensioners' savings deposits*<br>*Other savings deposits* | | |
| | *Deposit-like instruments* | *Certificates of deposits* | | |
| | | *Repurchase agreements* | | |
| | | *Loans* | *Credits* | *Discount*<br>*Interbank money market (IMM) loans*<br>*Subordinated loans*<br>*Other loans* |
| | | | *Other liabilities* | |
| *Securities other than capital* | | *Commercial paper*<br>*Bonds (except subordinated bonds)*<br>*Subordinated bonds*<br>*Participating bonds*<br>*Other debt securities* | | |
| *Money market funds shares/units* | | | | |
| *Capital and reserves* | | *Shares*<br>*Other equity*<br>*Operating income - Operating costs*<br>*Profit and loss account*<br>*Reserves*<br>*Provisions for non-performing loans*<br>*Provisions for sundry risks* | | |
| *Remaining liabilities* | | *Compulsory deposits*<br>*Advances*<br>*Other accounts payable*<br>*Financial derivatives*<br>*Other accounts* | | |

## GLOSSÁRIO

| | |
|---|---|
| **AECOPS** | Associação de Empresas de Construção e Obras Públicas |
| **ANEOP** | Associação Nacional de Empreiteiros de Obras Públicas |
| **AP** | Administrações públicas |
| **BCE** | Banco Central Europeu |
| **BT** | Bilhetes do Tesouro |
| **BVL** | Bolsa de Valores de Lisboa |
| **CAE - Rev. 3** | Classificação Portuguesa das Atividades Económicas, Rev. 3 |
| **CEDIC** | Certificados especiais de dívida de curto prazo |
| **CIMPOR** | Cimpor, Cimentos de Portugal, S.A. |
| **CLIP** | Crédito em sistema de leilão ao investimento público |
| **DSE** | Direito de saque especial |
| **EUA** | Estados Unidos da América |
| **FECOM** | Fundo Europeu de Cooperação Monetária |
| **FEDER** | Fundo Europeu para o Desenvolvimento Regional |
| **FEOGA** | Fundo Europeu de Orientação e Garantia Agrícola |
| **FIM** | Fundos de investimento mobiliário |
| **FMI** | Fundo Monetário Internacional |
| **f.o.b.** | free on board |
| **FSE** | Fundo Social Europeu |
| **GWH** | GigaWatt |
| **IFM** | Instituições financeiras monetárias |
| **IFNM** | Instituições financeiras não monetárias |
| **IHPC** | Índice harmonizado de preços no consumidor |
| **IME** | Instituto Monetário Europeu |
| **INE** | Instituto Nacional de Estatística |
| **IPC** | Índice de preços no consumidor |
| **IRC** | Imposto sobre o rendimento das pessoas coletivas |
| **IPI** | Índice de produção industrial |
| **IRS** | Imposto sobre o rendimento das pessoas singulares |
| **ISFLSF** | Instituições sem fins lucrativos ao serviço das familias |

## *GLOSSARY*

| | |
|---|---|
| ***APRC*** | *Annual percentage rate of change* |
| ***ATM*** | *Automated Teller Machines* |
| ***BVL*** | *Bolsa de Valores de Lisboa (Lisbon Stock Exchange)* |
| ***CEDIC*** | *Special certificates of public debt* |
| ***CAE - Rev. 3*** | *Corresponds to NACE, Rev. 2 (statistical classification of economic activites in the European Community)* |
| ***CIMPOR*** | *Cimpor, Cimentos de Portugal, S.A.* |
| ***CG*** | *Central government* |
| ***CLIP*** | *Auctioned credit for public investment* |
| ***CPI*** | *Consumer price index* |
| ***EAGGF*** | *European Agricultural Guidance and Guarantee Fund* |
| ***ECB*** | *European Central Bank* |
| ***EERI*** | *Effective exchange rate index* |
| ***EMCF*** | *European Monetary Cooperation Fund* |
| ***EMI*** | *European Monetary Institute* |
| ***EMS*** | *European Monetary System* |
| ***EMU*** | *European Monetary Union* |
| ***EONIA*** | *Euro Overnight Index Average* |
| ***ERDF*** | *European Regional Development Fund* |
| ***ERM*** | *Exchange rate mechanism* |
| ***ESF*** | *European Social Fund* |
| ***EU*** | *European Union* |
| ***EURIBOR*** | *Euro Interbank Offered Rate* |
| ***F.o.b.*** | *free on board* |
| ***GDP*** | *Gross domestic product* |
| ***GG*** | *General government* |
| ***GWH*** | *GigaWatt* |
| ***IIP*** | *International investment position* |
| ***IMF*** | *International Monetary Fund* |
| ***IMM*** | *Interbank Money Market* |

| | |
|---|---|
| **ITCE** | Índice da taxa de câmbio efetiva do escudo |
| **IVA** | Imposto sobre o valor acrescentado |
| **M1** | Agregados monetários da área do euro - M1 |
| **M2** | Agregados monetários da área do euro - M2 |
| **M3** | Agregados monetários da área do euro - M3 |
| **MES** | Mês |
| **MRO** | Operação principal de refinanciamento |
| **MTC** | Mecanismo de taxas de câmbio |
| **MTSS** | Ministério do Trabalho e da Solidariedade Social |
| **NIB** | Número de identificação bancária |
| **n.i.n.r.** | não incluído noutra rubrica |
| **OCDE** | Organização para a Cooperação e Desenvolvimento Económico |
| **OIFM** | Outras instituições financeiras monetárias |
| **PALOP** | Países africanos de língua portuguesa |
| **PEDIP** | Programa Específico para o Desenvolvimento da Indústria Portuguesa |
| **PETROGAL** | Petróleos de Portugal, Petrogal, S.A |
| **PIB** | Produto interno bruto |
| **TPA** | Terminais de pagamento automático |
| **SICAM** | Sistema integrado do crédito agricola mútuo |
| **TAEG** | Taxa anual de encargos efetiva global |
| **UE** | União Europeia |
| **UM** | União Monetária |

| | |
|---|---|
| ***NIB*** | *Portuguese basic bank account number (BBAN)* |
| ***INE*** | *Statistics Portugal* |
| ***IPI*** | *Industrial production indices* |
| ***M1*** | *Euro area monetary aggregates - M1* |
| ***M2*** | *Euro area monetary aggregates - M2* |
| ***M3*** | *Euro area monetary aggregates - M3* |
| ***MES*** | *Month* |
| ***MFIs*** | *Monetary financial institutions* |
| ***MRO*** | *Main refinancing operation* |
| ***MTSS*** | *Ministry of Labour and Social Solidarity* |
| ***n.i.e.*** | *Not included elsewhere* |
| ***NMFI*** | *Non-monetary financial institutions* |
| ***NPISH*** | *Non-profit institutions serving households* |
| ***OECD*** | *Organisation for Economic Co-Operation and Development* |
| ***OMFIs*** | *Other monetary financial institutions* |
| ***PALOP*** | *Portuguese Speaking African Countries* |
| ***PETROGAL*** | *Petróleos de Portugal, Petrogal, S.A.* |
| ***PEDIP*** | *Specific Programme for the Development of Portuguese Industry* |
| ***PER*** | *Percentage* |
| ***POS*** | *Points of Sale* |
| ***SDR*** | *Special drawing right* |
| ***TB*** | *Treasury bills* |

## SINAIS CONVENCIONAIS UTILIZADOS NOS QUADROS

| | |
|---|---|
| "-" | não aplicável |
| "." | não disponivel |
| "0" | nulo ou irrelevante |
| "p" | provisório |

## *CONVENTIONS USED IN THE TABLES*

| | |
|---|---|
| "-" | not applicable |
| "." | not available |
| "0" | nil or negligible |
| "p" | provision |

## SUPLEMENTOS AO BOLETIM ESTATÍSTICO

**1/98** Informação estatística sobre instituições financeiras não monetárias, dezembro de 1998 /
*Statistical information on non-monetary financial institutions, December 1998*

**2/98** Investimento directo do exterior em Portugal: estatísticas de fluxos e *stocks* para o ano de 1996 e estimativas de *stocks* para 1997, dezembro de 1998 /
*Foreign direct investment in Portugal: flows and stocks statistics for 1996 and stocks estimates for 1997, December 1998*

**1/99** Nova apresentação das estatísticas da balança de pagamentos, fevereiro/março de 1999 /
*New presentation of the balance of payments statistics, February/March 1999*

**2/99** Informação estatística sobre fundos de investimento mobiliário (FIM), dezembro de 1999 /
*Statistical information on mutual funds, December 1999*

**1/00** Investimento directo de Portugal no exterior, dezembro de 2000 /
*Portuguese direct investment abroad, December 2000 (available only in Portuguese)*

**1/01** "Balanço estatístico" e "Balanço contabilístico" das outras instituições financeiras monetárias, agosto de 2001 /
*"Statistical balance sheet" and "Accounting balance sheet" of other monetary financial institutions, August 2001*

**1/05** Utilização da central de responsabilidades de crédito no âmbito das estatísticas monetárias e financeiras, abril de 2005 /
*A new source for monetary and financial statistics: the central credit register, April 2005*

**2/05** Contas nacionais financeiras da economia Portuguesa. Notas metodológicas e apresentação dos resultados estatísticos de 2000 a 2004, junho de 2005 /
N*ational financial accounts for the Portuguese economy. Methodological notes and statistical results for 2000-2004, June 2005*

**3/05** Contas nacionais financeiras da economia Portuguesa. Estatísticas sobre patrimónios financeiros de 1999 a 2004, novembro de 2005 /
*National financial accounts for the Portuguese economy. Statistics on financial assets and liabilities for 1999 - 2004, November 2005*

**4/05** Ajustamento sazonal de séries estatísticas da balança de pagamentos, novembro de 2005 /
*Seasonal adjustment of balance of payments statistics, November 2005*

**5/05** Estatísticas das empresas não financeiras da central de balanços, dezembro de 2005 /
*Statistics on non-financial corporations from the central balance-sheet database, December 2005*

**1/07** *Papers presented by Banco de Portugal representatives at the 56th session of the International Statistical Institute, held in Lisbon, 22 - 29 August 2007, August 2007 (versão em inglês)*

**1/08** Reporte simplificado: incorporação da informação empresarial simplificada nas estatísticas das empresas não financeiras da central de balanços, maio de 2008 /
*Simplified reporting: inclusion of the simplified corporate information in the statistics on non-financial corporations from the central balance-sheet database, May 2008*

**2/08** Estatística de títulos: caracterização do sistema integrado e apresentação de resultados, junho de 2008 /
*Securities statistics: integrated system features and main results, June 2008*

**1/09** *Papers presented by Banco de Portugal representatives at the 57th Session of the International Statistical Institute, held in Durban,South Africa, 16 - 22 August 2009* (versão em Inglês)

**1/11** *Papers presented by the Statistics Department in national and international fora, October 2011* (versão em inglês)

**2/11** *Papers presented by Banco de Portugal representatives at the 58th World Statistics Congress of the International Statistical Institute, held in Dublin, Ireland, 21-26 August 2011, October 2011* (versão em inglês)

**1/12** A gestão da qualidade nas estatísticas do Banco de Portugal, janeiro de 2012
*Quality management in the statistics of Banco de Portugal, January 2012 (only in Portuguese)*

**2/12** Estatísticas das Administrações Públicas, outubro de 2012
*General Government Statistics, October 2012*

**3/12** *Papers presented by the Statistics Department in national and international fora, December 2012* (versão em inglês)