

BOLETIM ESTATÍSTICO

STATISTICAL BULLETIN



1|2013



Banco de Portugal

EUROSISTEMA

Acesso online através da Internet à Base de Dados Estatística Interativa do Banco de Portugal

O BPstat | Estatísticas online | corresponde a um sistema de acesso online através da Internet à Base de Dados Estatística Interativa do Banco de Portugal, possibilitando a difusão de estatísticas relevantes sobre a economia portuguesa, estando disponível em versão portuguesa e inglesa.

O seu objetivo principal consiste em facultar um acesso fácil e célere às séries estatísticas produzidas pelo Banco de Portugal e às principais estatísticas e indicadores económicos da responsabilidade de outras instituições.

Este serviço disponibiliza, além de um conjunto alargado de informação estatística (dados e metainformação), diversas funcionalidades que permitem aos utilizadores personalizar e utilizar este sistema de uma forma interativa.

O acesso ao BPstat | Estatísticas online | pode ser efetuado através da página principal do sítio do Banco de Portugal na Internet www.bportugal.pt.

A informação estatística encontra-se acessível sob duas formas: séries cronológicas e exploração multidimensional.

A vertente cronológica disponibiliza a informação estatística de uma forma estruturada a partir de uma árvore de domínios estatísticos.

A vertente multidimensional disponibiliza a informação estatística cruzando as diversas dimensões de análise dos domínios estatísticos.

Todos os domínios estatísticos estão disponíveis na vertente cronológica e na vertente multidimensional, sendo que, pela sua natureza, esta última permite uma exploração mais detalhada dos dados estatísticos.

Os utilizadores podem aceder a quadros predefinidos ou construir os seus próprios quadros, podendo para cada domínio selecionar as dimensões pretendidas (por exemplo: tipo de operação, setor de atividade económica, setor institucional e território) e, dentro de cada uma das dimensões, os respetivos membros (por exemplo: França e Espanha na dimensão território). Os dados podem ser visualizados sob a forma de gráficos na vertente multidimensional, podendo proceder-se à respetiva impressão ou, ainda, efetuar a exportação dos quadros e da metainformação associada para uma folha de cálculo.

Os utilizadores podem guardar e aceder a quadros estatísticos que tenham sido previamente construídos, através da funcionalidade "Favoritos". Tal permite, nos acessos posteriormente efetuados, visualizar de forma imediata as atualizações das estatísticas selecionadas. É ainda possível criar "Alertas", o que permite a receção de um aviso através de e-mail de todas as atualizações sobre a informação escolhida pelo utilizador.

O registo é necessário para beneficiar destas funcionalidades. Após o registo as mesmas ficam disponíveis através da opção "Área pessoal" na barra superior.

Para qualquer esclarecimento adicional sobre a utilização deste serviço do Banco de Portugal poderá recorrer aos seguintes contactos: e-mail: estatisticas.online@bportugal.pt ou telefone: +351 21 893 1320.

Internet online access to the Banco de Portugal Statistical Interactive Database

BPstat Statistics online is an Internet online access to the Banco de Portugal Statistical Interactive Database, providing relevant statistical information about the Portuguese economy, available on the Banco de Portugal: www.bportugal.pt.

The main purpose of this web-based information service is to make available an easy and quick access to the statistics compiled by Banco de Portugal, as well as to the statistics and economic indicators compiled by other institutions.

This service provides not only a wide range of statistical information (data and metadata), but there are also functionalities enabling personalised and interactive use of the system.

Statistical information is available in two formats: time series analysis and multidimensional analysis.

The time series analysis approach offers the possibility of exploring the data of the statistical domains organised in hierarchical structures.

The multidimensional analysis enables the possibility of combining several dimensions of the statistical domains.

All the statistical domains are available in the Time series and in the multidimensional components. However, by its nature, the last allows a more detailed exploration of the statistical data.

In the multidimensional analysis, users may access predefined tables or proceed to the construction of personalised tables. It is possible for each domain to select the dimensions for analysis (i.e., Data Type, Resident Economic Activity, Institutional Sector and Territory) and, for each dimension, the respective members (i.e., France and Spain in the dimension Territory). Data may be visualised as a chart, printed or exported to a spreadsheet (data and/or metadata).

Users may save personalised statistical tables for future access via the "Favourites" option. This functionality leads to the immediate visualization of the selected statistical series duly updated. It is also possible to create "Alerts" messages, allowing the users to be notified by e-mail of updates relating to the subscribed data.

Access to the functionalities "Favourites" and "Alerts" requires registration. After registration, these functionalities become available under the option "Personal area" on the upper bar.

For further information please read the Help or contact us via the e-mail address estatisticas.online@bportugal.pt, or via the phone number: +351 21 893 1320.

Notas aos Quadros

Os quadros apresentados no Boletim Estatístico incluem dois tipos de notas:

- Notas identificadas por letras, cujo texto informativo é apresentado nas “Notas explicativas”, constantes do Capítulo L.
- Notas identificadas por números ou outros símbolos, cujo texto informativo é apresentado no final do próprio quadro.

Special Data Dissemination Standard

Em abril de 1996 o Fundo Monetário Internacional (FMI) criou o ‘Special Data Dissemination Standard’ (SDDS) visando reforçar a transparência, integridade, atualidade e qualidade da informação estatística. No âmbito do SDDS é disponibilizada informação sobre: dados macroeconómicos; política de divulgação ao público; política de revisões e metodologias subjacentes à preparação da informação estatística.

Portugal aderiu ao SDDS em outubro de 1998, podendo ser consultada a informação relativa a Portugal no ‘Dissemination Standard Bulletin Board’ (DSBB) do FMI, acessível na Internet - <http://dsbb.imf.org>.

Em articulação com o calendário de divulgação estabelecido no SDDS, igualmente disponível no referido endereço da Internet, o Banco de Portugal publica, em primeira mão, na Internet - www.bportugal.pt - as relevantes estatísticas sobre Contas das administrações públicas - Contas financeiras, contas da administração central - Financiamento, contas do setor bancário e do Banco de Portugal, taxas de juro, balança de pagamentos, posição de investimento internacional, reservas internacionais e dívida externa.

A informação estatística abrangida pelo SDDS, relativa a Portugal, é compilada pelo Ministério das Finanças, pelo Instituto Nacional de Estatística, pela Euronext Lisboa e pelo Banco de Portugal.

Notes in the Tables

There are two types of notes to the tables in the Statistical Bulletin:

- *Notes identified by letters, and these will be found in the “Explanatory notes” in Chapter L.*
- *Notes identified by figures or other characters, and these will be found at the bottom of the table.*

Special Data Dissemination Standard

In April 1996, the International Monetary Fund (IMF) created the Special Data Dissemination Standard (SDDS) with the objective of improving the dissemination of reliable, comprehensive and timely economic, financial and socio-demographic data. The SDDS provides information on macroeconomic data; release, revision and dissemination practices; and statistical methodologies.

Portugal adopted the SDDS in October 1998. Information on Portuguese statistics is provided on the IMF Dissemination Standard Bulletin Board (DSBB) and is available on <http://dsbb.imf.org>.

According to the SDDS advance release calendar, also available on the IMF website, the Banco de Portugal publishes the relevant statistics on its website as soon as they are released. These are statistics on General government operations – Financial accounts, central government operations – Financing, analytical accounts of the banking sector, analytical accounts of the central bank, interest rates, balance of payments, international investment position, international reserves and foreign currency liquidity and external debt.

The statistical data for Portugal are compiled by the Ministry of Finance, the Statistics Portugal, Euronext Lisboa and the Banco de Portugal.

ÍNDICE

A. PRINCIPAIS INDICADORES

A.1	Contas nacionais	19
A.2	Indicadores de atividade económica	21
A.3	Mercado de trabalho	23
A.4	Produtividade e custos laborais	25
A.5	Preços	27
A.6	Contas financeiras	29
A.7	Agregados monetários	31
A.8	Operações de política monetária	33
A.9	Empréstimos e depósitos bancários	35
A.10	Taxas de juro bancárias - Empréstimos e depósitos	37
A.11	Empréstimos concedidos pelo setor financeiro	39
A.12	Mercados financeiros	41
A.13	Taxas de câmbio	43
A.14	Finanças públicas	45
A.15	Financiamento das administrações públicas e dívida direta do Estado	47
A.16	Balanço de pagamentos	49
A.17	Comércio internacional de bens e serviços	51
A.18	Posição de investimento internacional	53
A.19	Empresas não financeiras da central de balanços	55
A.20	Endividamento do setor não financeiro	57

B. ESTATÍSTICAS MONETÁRIAS E FINANCEIRAS

B.0 AGREGADOS MONETÁRIOS E PRINCIPAIS CONTRAPARTIDAS

B.0.1	Agregados monetários da área do euro	61
B.0.2	Contribuição nacional para os agregados monetários da área do euro	61
B.0.3	Principais contrapartidas do M3 da área do euro	62
B.0.4	Contribuição nacional para as principais contrapartidas do M3 da área do euro	62
B.0.5	Agregados monetários da área do euro e contribuição nacional	63

B.1 SÍNTESE MONETÁRIA

B.1.1	Síntese monetária - Ativo	65
B.1.1	Síntese monetária - Passivo	65
B.1.2	Contrapartida da variação dos passivos até 2 anos face ao setor não monetário exceto administração central	66
B.1.3	Agregados de crédito interno	67
B.1.4	Passivos até 2 anos face ao setor residente não monetário (exceto administração central)	67
B.1.5	Por memória: empréstimos cedidos por outras IFM em operações de titularização	68

B.2 BALANÇO DO BANCO DE PORTUGAL

B.2.1	Balanço do Banco de Portugal	69
B.2.2.1	Ativos do Banco de Portugal face a residentes	69
B.2.2.2	Passivos do Banco de Portugal face a residentes	70
B.2.3.1	Ativos do Banco de Portugal face a não residentes	70
B.2.3.2	Passivos do Banco de Portugal face a não residentes	71
B.2.4	Ativos e passivos do Banco de Portugal face a não residentes	71

B.3 BALANÇO DAS OUTRAS INSTITUIÇÕES FINANCEIRAS MONETÁRIAS

B.3.0	Balanço consolidado das outras instituições financeiras monetárias (residentes) - Ativo	73
B.3.0	Balanço consolidado das outras instituições financeiras monetárias (residentes) - Passivo	73
B.3.1	Ativos e passivos das outras instituições financeiras monetárias face a instituições financeiras monetárias	74
B.3.2.1	Ativos e passivos das outras instituições financeiras monetárias face a outros intermediários financeiros e auxiliares financeiros	74
B.3.2.2	Ativos e passivos das outras instituições financeiras monetárias face a sociedades de seguros e fundos de pensões	75
B.3.3.1	Ativos e passivos das outras instituições financeiras monetárias face à administração central	75
B.3.3.2	Ativos das outras instituições financeiras monetárias face às administrações públicas exceto administração central	76

CONTENTS

A. MAIN INDICATORS

A.1	National accounts	20
A.2	Economic activity indicators	22
A.3	Labour market	24
A.4	Productivity and labour costs	26
A.5	Prices	28
A.6	Financial accounts	30
A.7	Monetary aggregates	32
A.8	Monetary policy operations	34
A.9	Banking loans and deposits	36
A.10	Banking interest rates - loans and deposits	38
A.11	Loans granted by the financial sector	40
A.12	Financial markets	42
A.13	Exchange rates	44
A.14	Public finances	46
A.15	General government financing and direct State debt	48
A.16	Balance of payments	50
A.17	External trade of goods and services	52
A.18	International investment position	54
A.19	Non-financial corporations from the central balance-sheet database	56
A.20	Non-financial sector indebtedness	58

B. MONETARY AND FINANCIAL STATISTICS

B.0 MONETARY AGGREGATES AND MAIN COUNTERPARTS

B.0.1	Euro area monetary aggregates	61
B.0.2	National contribution for the euro area monetary aggregates	61
B.0.3	Main counterparts of euro area M3	62
B.0.4	National contribution for the main counterparts of euro area M3	62
B.0.5	Monetary aggregates of the euro area and national contribution	63

B.1 MONETARY SURVEY

B.1.1	Monetary survey - Assets	65
B.1.1	Monetary survey - Liabilities	65
B.1.2	Counterparts to changes in liabilities up to 2 years vis-à-vis non-monetary sector except central government	66
B.1.3	Domestic credit aggregates	67
B.1.4	Liabilities up to 2 years vis-à-vis non-monetary resident sector (except central government)	67
B.1.5	Memo items: loans sold by other MFI through securitisation	68

B.2 BALANCE SHEET OF THE BANCO DE PORTUGAL

B.2.1	Balance sheet of the Banco de Portugal	69
B.2.2.1	Assets of the Banco de Portugal vis-à-vis residents	69
B.2.2.2	Liabilities of the Banco de Portugal vis-à-vis residents	70
B.2.3.1	Assets of the Banco de Portugal vis-à-vis non-residents	71
B.2.3.2	Liabilities of the Banco de Portugal vis-à-vis non-residents	71
B.2.4	Assets and liabilities of the Banco de Portugal vis-à-vis non-residents	71

B.3 BALANCE SHEET OF THE OTHER MONETARY FINANCIAL INSTITUTIONS

B.3.0	Other (resident) monetary financial institutions consolidated balance sheet - Assets	73
B.3.0	Other (resident) monetary financial institutions consolidated balance sheet - Liabilities	73
B.3.1	Assets and liabilities of other monetary financial institutions vis-à-vis monetary financial institutions	74
B.3.2.1	Assets and liabilities of other monetary financial institutions vis-à-vis other financial intermediaries and financial auxiliaries	74
B.3.2.2	Assets and liabilities of other monetary financial institutions vis-à-vis insurance corporations and pension funds	75
B.3.3.1	Assets and liabilities of other monetary financial institutions vis-à-vis central government	75
B.3.3.2	Assets of other monetary financial institutions vis-à-vis general government except central government	76

B.3.3.3	Passivos das outras instituições financeiras monetárias face às administrações públicas exceto administração central.....	76	B.3.3.3	<i>Liabilities of other monetary financial institutions vis-à-vis general government except central government.....</i>	<i>76</i>
B.3.4	Ativos e passivos das outras instituições financeiras monetárias face a sociedades não financeiras.....	77	B.3.4	<i>Assets and liabilities of other monetary financial institutions vis-à-vis non-financial corporations.....</i>	<i>77</i>
B.3.5	Ativos e passivos das outras instituições financeiras monetárias face a particulares.....	77	B.3.5	<i>Assets and liabilities of other monetary financial institutions vis-à-vis private individuals.....</i>	<i>77</i>
B.3.6	Ativos e passivos das outras instituições financeiras monetárias face a emigrantes.....	78	B.3.6	<i>Assets and liabilities of other monetary financial institutions vis-à-vis emigrants.....</i>	<i>78</i>
B.3.7.1	Ativos das outras instituições financeiras monetárias face a não residentes.....	78	B.3.7.1	<i>Assets of other monetary financial institutions vis-à-vis non-residents.....</i>	<i>78</i>
B.3.7.2	Passivos das outras instituições financeiras monetárias face a não residentes.....	79	B.3.7.2	<i>Liabilities of other monetary financial institutions vis-à-vis non-residents.....</i>	<i>79</i>
B.3.8	Ativos e passivos das outras instituições financeiras monetárias - Setor não especificado.....	79	B.3.8	<i>Assets and liabilities of other monetary financial institutions - Non-specified sector.....</i>	<i>79</i>
B.3.9.1	Balanço agregado do sistema bancário - Atividade consolidada NIC/NCA.....	80	B.3.9.1	<i>Aggregated balance sheet of the banking system - Consolidated activity IAS/AAS.....</i>	<i>80</i>
B.3.9.2	Demonstração de resultados agregada do sistema bancário - Atividade consolidada NIC/NCA.....	80	B.3.9.2	<i>Profit and loss account of the banking system - Consolidated activity IAS/AAS.....</i>	<i>80</i>
B.3.9.3	Balanço agregado do sistema bancário - Atividade consolidada NIC/NCA.....	81	B.3.9.3	<i>Aggregated balance sheet of the banking system - Consolidated activity IAS/AAS - Excluding institutions with head office in Madeira off-shore.....</i>	<i>81</i>
B.3.9.4	Demonstração de resultados agregada do sistema bancário - Atividade consolidada NIC/NCA - Excluindo instituições com sede no off-shore da Madeira.....	81	B.3.9.4	<i>Profit and loss account of the banking system - Consolidated activity IAS/AAS - Excluding institutions with head office in Madeira off-shore.....</i>	<i>81</i>
B.4	DETALHES DOS ATIVOS DAS OUTRAS INSTITUIÇÕES FINANCEIRAS MONETÁRIAS FACE A RESIDENTES		B.4	DETAILS OF THE ASSETS OF OTHER MONETARY FINANCIAL INSTITUTIONS VIS-À-VIS RESIDENTS	
B.4.1.1	Empréstimos de outras instituições financeiras monetárias às instituições financeiras não monetárias.....	83	B.4.1.1	<i>Loans of other monetary financial institutions to non-monetary financial institutions.....</i>	<i>83</i>
B.4.1.2	Empréstimos de outras instituições financeiras monetárias às administrações públicas exceto administração central.....	83	B.4.1.2	<i>Loans of other monetary financial institutions to general government except central government.....</i>	<i>83</i>
B.4.1.3	Empréstimos de outras instituições financeiras monetárias às sociedades não financeiras.....	84	B.4.1.3	<i>Loans of other monetary financial institutions to non-financial corporations.....</i>	<i>84</i>
B.4.1.4	Empréstimos de outras instituições financeiras monetárias a particulares.....	85	B.4.1.4	<i>Loans of other monetary financial institutions to private individuals.....</i>	<i>85</i>
B.4.1.5	Empréstimos de outras instituições financeiras monetárias a particulares por finalidade.....	85	B.4.1.5	<i>Loans of other monetary financial institutions to private individuals by purpose.....</i>	<i>85</i>
B.4.2.1	Empréstimos de outras instituições financeiras monetárias a sociedades não financeiras.....	86	B.4.2.1	<i>Loans of other monetary financial institutions to non-financial corporations.....</i>	<i>86</i>
B.4.2.2	Empréstimos de outras instituições financeiras monetárias a sociedades não financeiras da indústria transformadora.....	87	B.4.2.2	<i>Loans of other monetary financial institutions to non-financial corporations of the manufacturing industry.....</i>	<i>87</i>
B.4.2.3	Empréstimos de outras instituições financeiras monetárias a sociedades não financeiras por ramo de atividade.....	88	B.4.2.3	<i>Loans of other monetary financial institutions to non-financial corporations by branch of activity.....</i>	<i>88</i>
B.4.3	Ativos em moeda estrangeira de outras instituições financeiras monetárias face ao setor não monetário.....	89	B.4.3	<i>Assets denominated in foreign currency of other monetary financial institutions vis-à-vis non-monetary sector.....</i>	<i>89</i>
B.4.4	Empréstimos de outras instituições financeiras monetárias a sociedades não financeiras e particulares.....	89	B.4.4	<i>Loans of other monetary financial institutions to non-financial corporations and to private individuals.....</i>	<i>89</i>
B.5	DETALHES DOS PASSIVOS DAS OUTRAS INSTITUIÇÕES FINANCEIRAS MONETÁRIAS FACE A RESIDENTES		B.5	DETAILS OF THE LIABILITIES OF OTHER MONETARY FINANCIAL INSTITUTIONS VIS-À-VIS RESIDENTS	
B.5.1.1	Depósitos e equiparados de outros intermediários financeiros e auxiliares financeiros em outras instituições financeiras monetárias.....	91	B.5.1.1	<i>Deposits and deposit-like instruments of other financial intermediaries and financial auxiliaries with other monetary financial institutions.....</i>	<i>91</i>
B.5.1.2	Depósitos e equiparados de sociedades de seguros e fundos de pensões em outras instituições financeiras monetárias.....	91	B.5.1.2	<i>Deposits and deposit-like instruments of insurance corporations and pension funds with other monetary financial institutions.....</i>	<i>91</i>
B.5.1.3	Depósitos e equiparados da administração central em outras instituições financeiras monetárias.....	92	B.5.1.3	<i>Deposits and deposit-like instruments of central government with other monetary financial institutions.....</i>	<i>92</i>
B.5.1.4	Depósitos e equiparados das administrações públicas exceto administração central em outras instituições financeiras monetárias.....	92	B.5.1.4	<i>Deposits and deposit-like instruments of general government except central government with other monetary financial institutions.....</i>	<i>92</i>
B.5.1.5	Depósitos e equiparados de sociedades não financeiras em outras instituições financeiras monetárias.....	93	B.5.1.5	<i>Deposits and deposit-like instruments of non-financial corporations with other monetary financial institutions.....</i>	<i>93</i>
B.5.1.6	Depósitos e equiparados de particulares em outras instituições financeiras monetárias.....	93	B.5.1.6	<i>Deposits and deposit-like instruments of private individuals with other monetary financial institutions.....</i>	<i>93</i>
B.5.2	Depósitos e equiparados em moeda estrangeira do setor não monetário em outras instituições financeiras monetárias.....	94	B.5.2	<i>Foreign currency deposits and deposit-like instruments of non-monetary sector with other monetary financial institutions.....</i>	<i>94</i>
B.5.3.1	Depósitos e equiparados de instituições financeiras não monetárias, sociedades não financeiras e particulares em outras IFM.....	94	B.5.3.1	<i>Deposits and deposit-like instruments of non-monetary financial institutions, non-financial corporations and private individuals with other MFI.....</i>	<i>94</i>
B.5.3.2	Depósitos e equiparados de emigrantes em outras instituições financeiras monetárias.....	95	B.5.3.2	<i>Deposits and deposit-like instruments of emigrants with other monetary financial institutions.....</i>	<i>95</i>

B.6 DETALHES DOS ATIVOS E PASSIVOS DE OUTRAS INSTITUIÇÕES FINANCEIRAS MONETÁRIAS FACE A NÃO RESIDENTES

B.6.1.1	Ativos e passivos das outras instituições financeiras monetárias face a instituições financeiras monetárias não residentes.....	97
B.6.1.2	Ativos e passivos das outras instituições financeiras monetárias face ao setor não monetário não residente	97
B.6.2	Ativos e passivos das outras instituições financeiras monetárias face a não residentes.....	98
B.6.3.1	Ativos das outras instituições financeiras monetárias face a instituições financeiras monetárias não residentes.....	98
B.6.3.2	Passivos das outras instituições financeiras monetárias face a instituições financeiras monetárias não residentes	99
B.6.3.3	Ativos das outras instituições financeiras monetárias face ao setor não monetário não residente	99
B.6.3.4	Passivos das outras instituições financeiras monetárias face ao setor não monetário não residente	100

B.7 TAXAS DE JURO E RENDIBILIDADE DAS INSTITUIÇÕES FINANCEIRAS MONETÁRIAS

B.7.0	Taxas de juro diretoras do BCE	101
B.7.1.1	Taxas de juro sobre novas operações de empréstimos concedidos por instituições financeiras monetárias a residentes na área do euro	102
B.7.1.2	Montantes de novas operações de empréstimos concedidos por instituições financeiras monetárias a residentes na área do euro.....	103
B.7.1.3	Taxas de juro sobre novas operações de depósitos com prazo acordado de residentes na área do euro em instituições financeiras monetárias	104
B.7.1.4	Montantes de novas operações de depósitos com prazo acordado de residentes na área do euro em instituições financeiras monetárias	104
B.7.1.5	Taxas de juro de saldos de empréstimos concedidos por instituições financeiras monetárias a residentes na área do euro.....	105
B.7.1.6	Saldos de empréstimos concedidos por instituições financeiras monetárias a residentes na área do euro.....	105
B.7.1.7	Taxas de juro de saldos de depósitos com prazo acordado de residentes na área do euro em instituições financeiras monetárias	106
B.7.1.8	Saldos de depósitos com prazo acordado de residentes na área do euro em instituições financeiras monetárias	106
B.7.2.1	Custos por natureza de outras instituições financeiras monetárias	107
B.7.2.2	Proveitos por natureza de outras instituições financeiras monetárias	108

B.8 INFORMAÇÃO SOBRE INSTITUIÇÕES FINANCEIRAS NÃO MONETÁRIAS

B.8.1.1.1	Balanco agregado dos fundos de investimento portugueses - Por tipo de instrumento.....	109
B.8.1.1.2	Valor das unidades de participação emitidas por fundos de investimento, por política de investimento e tipo de fundo	109
B.8.1.1.3	Aplicações dos fundos de investimento em títulos - Por país de residência e setor institucional do emitente e tipo de título.....	110
B.8.1.1.4	Responsabilidades dos fundos de investimento por unidades de participação emitidas - Por país de residência e setor institucional do investidor.....	110
B.8.1.2.1	Transações dos fundos de investimento - Por tipo de instrumento	111
B.8.1.2.2	Transações dos fundos de investimento em títulos - Por país de residência e setor institucional.....	111
B.8.2.1.1	Balanco dos outros intermediários financeiros (exceto fundos de investimento)	112
B.8.2.1.2	Balanco dos auxiliares financeiros.....	112
B.8.2.2.1	Ativos de outros intermediários financeiros (exceto fundos de investimento) e auxiliares financeiros sob a forma de depósitos e outras aplicações similares em instituições financeiras	113
B.8.2.2.2	Títulos em carteira de outros intermediários financeiros (exceto fundos de investimento) e auxiliares financeiros.....	113

B.6 DETAILS OF THE ASSETS AND LIABILITIES OF OTHER MONETARY FINANCIAL INSTITUTIONS VIS-À-VIS NON-RESIDENTS

B.6.1.1	Assets and liabilities of other monetary financial institutions vis-à-vis non-resident monetary financial institutions.....	97
B.6.1.2	Assets and liabilities of other monetary financial institutions vis-à-vis non-resident non-monetary	97
B.6.2	Assets and liabilities of other monetary financial institutions vis-à-vis non-residents.....	98
B.6.3.1	Assets of other monetary financial vis-à-vis non-resident monetary financial institutions.....	98
B.6.3.2	Liabilities of other monetary financial institutions vis-à-vis non-resident monetary financial institutions.....	99
B.6.3.3	Assets of other monetary financial institutions vis-à-vis non-resident non-monetary sector.....	99
B.6.3.4	Liabilities of other monetary financial institutions vis-à-vis non-resident non-monetary sector.....	100

B.7 MONETARY FINANCIAL INSTITUTIONS' INTEREST RATES AND PROFITABILITY

B.7.0	Key ECB interest rates.....	101
B.7.1.1	Interest rates on new loans granted by monetary financial institutions to residents in the euro area	102
B.7.1.2	New loans granted by monetary financial institutions to residents in the euro area	103
B.7.1.3	Interest rates on new deposits with agreed maturity placed by residents in the euro area with monetary financial institutions.....	104
B.7.1.4	New deposits with agreed maturity placed by residents in the euro area with monetary financial institutions.....	104
B.7.1.5	Interest rates on outstanding amounts of loans granted by monetary financial institutions to residents in the euro area	105
B.7.1.6	Outstanding amounts of loans granted by monetary financial institutions to residents in the euro area	105
B.7.1.7	Interest rates on outstanding amounts of deposits with agreed maturity placed by residents in the euro area with monetary financial institutions	106
B.7.1.8	Outstanding amounts of deposits with agreed maturity placed by residents in the euro area with monetary financial institutions.....	106
B.7.2.1	Other monetary financial institutions operating costs.....	107
B.7.2.2	Other monetary financial institutions operating income	108

B.8 INFORMATION ON NON-MONETARY FINANCIAL INSTITUTIONS

B.8.1.1.1	Balance sheet of portuguese investment funds - By type of instrument.....	109
B.8.1.1.2	Investment fund shares/units issued broken down by investment policy and type of fund.....	109
B.8.1.1.3	Assets of investment funds in securities - By country of residence and institutional sector of the issuer and type of security.....	110
B.8.1.1.4	Liabilities of investment funds by units issued - By country of residence and institutional sector of the investor.....	110
B.8.1.2.1	Transactions of investment funds - By type of instrument	111
B.8.1.2.2	Transactions of investment funds in securities - By country of residence and institutional sector and type of security.....	111
B.8.2.1.1	Balance sheet of other financial intermediaries (excluding mutual funds).....	112
B.8.2.1.2	Balance sheet of financial auxiliaries.....	112
B.8.2.2.1	Deposits and other similar investments of other financial intermediaries (excluding mutual funds) and financial auxiliaries in financial institutions.....	113
B.8.2.2.2	Securities held by other financial intermediaries (excluding mutual funds) and financial auxiliaries	113

B.8.2.2.3	Créditos concedidos por outros intermediários financeiros (exceto fundos de investimento) e auxiliares financeiros	114
B.8.2.2.4	Ativos diversos de outros intermediários financeiros (exceto fundos de investimento) e auxiliares financeiros	114
B.8.2.2.5	Passivos de outros intermediários financeiros (exceto fundos de investimento) e auxiliares financeiros sob a forma de empréstimos e outros recursos similares	115
B.8.2.2.6	Capital e reservas de outros intermediários financeiros (exceto fundos de investimento) e auxiliares financeiros	115
B.8.2.2.7	Passivos diversos de outros intermediários financeiros (exceto fundos de investimento) e auxiliares financeiros	116
B.8.2.3.1	Desenvolvimento de resultados de outros intermediários financeiros (exceto fundos de investimento) e auxiliares financeiros - Custos	116
B.8.2.3.2	Desenvolvimento de resultados de outros intermediários financeiros (exceto fundos de investimento) e auxiliares financeiros - Proveitos	117
B.8.2.3.3	Desenvolvimento de resultados de outros intermediários financeiros (exceto fundos de investimento) e auxiliares financeiros - Resultado de exploração	118
B.8.3.1	Sociedades gestoras de participações sociais do setor financeiro	119
B.8.3.2.1.1	Balanço agregado dos fundos e das sociedades de titularização de créditos	119
B.8.3.2.1.2	Ativos titularizados por fundos e sociedades de titularização de créditos	120
B.8.3.2.2.1	Transações dos fundos e das sociedades de titularização de créditos	120
B.8.3.2.2.2	Transações de ativos titularizados por fundos e sociedades de titularização de créditos	121
B.8.3.3	Outros intermediários financeiros especializados na concessão de crédito	121
B.8.3.4	Intermediários financeiros - Outros	122
B.9	INFORMAÇÃO ESTATÍSTICA DA CENTRAL DE RESPONSABILIDADES DE CRÉDITO	
B.9.1.1	Repartição territorial dos empréstimos concedidos a sociedades não financeiras	123
B.9.1.2	Repartição territorial dos rácios de crédito vencido das sociedades não financeiras	123
B.9.1.3	Repartição por ramo de atividade económica dos empréstimos concedidos a sociedades não financeiras	124
B.9.1.4	Repartição por ramo de atividade económica dos rácios de crédito vencido das sociedades não financeiras	125
B.9.1.5	Repartição por ramo de atividade económica dos empréstimos concedidos a sociedades não financeiras da indústria transformadora	126
B.9.1.6	Repartição por ramo de atividade económica dos rácios de crédito vencido das sociedades não financeiras da indústria transformadora	127
B.9.1.7	Porcentagem de sociedades não financeiras por escalões de crédito concedido	128
B.9.1.8	Endividamento médio das sociedades não financeiras por escalões de crédito concedido	128
B.9.1.9	Porcentagem de sociedades não financeiras com crédito vencido por escalões de crédito concedido	129
B.9.1.10	Rácio de crédito vencido das sociedades não financeiras por escalões de crédito concedido	129
B.9.2.1	Empréstimos concedidos a particulares	130
B.9.2.2	Rácio de crédito vencido dos particulares	130
B.9.2.3	Empréstimos concedidos a particulares - Número de devedores	131
B.9.2.4	Porcentagem de devedores do setor dos particulares com crédito vencido	131
B.9.2.5	Repartição territorial dos empréstimos concedidos a famílias - Total	132
B.9.2.6	Repartição territorial dos rácios de crédito vencido das famílias - Total	132

B.8.2.2.3	<i>Loans and advances granted by other financial intermediaries (excluding mutual funds) and financial auxiliaries</i>	<i>114</i>
B.8.2.2.4	<i>Other assets of other financial intermediaries (excluding mutual funds) and financial auxiliaries</i>	<i>114</i>
B.8.2.2.5	<i>Loans and other similar resources of other financial intermediaries (excluding mutual funds) and financial auxiliaries</i>	<i>115</i>
B.8.2.2.6	<i>Capital and reserves of other financial intermediaries (excluding mutual funds) and financial auxiliaries</i>	<i>115</i>
B.8.2.2.7	<i>Other liabilities of other financial intermediaries (excluding mutual funds) and financial auxiliaries</i>	<i>116</i>
B.8.2.3.1	<i>Profit and loss account of other financial intermediaries (excluding mutual funds) and financial auxiliaries - Costs and losses</i>	<i>116</i>
B.8.2.3.2	<i>Profit and loss account of other financial intermediaries (excluding mutual funds) and financial auxiliaries - Income and gains</i>	<i>117</i>
B.8.2.3.3	<i>Profit and loss account of other financial intermediaries (excluding mutual funds) and financial auxiliaries - Operating profit/ loss</i>	<i>118</i>
B.8.3.1	<i>Financial holding companies</i>	<i>119</i>
B.8.3.2.1.1	<i>Balance sheet of securitisation companies and funds</i>	<i>119</i>
B.8.3.2.1.2	<i>Securitised assets by securitisation companies and funds</i>	<i>120</i>
B.8.3.2.2.1	<i>Transactions of securitisation companies and funds</i>	<i>120</i>
B.8.3.2.2.2	<i>Transactions of securitised assets by securitisation companies and funds</i>	<i>121</i>
B.8.3.3	<i>Other financial intermediaries engaged in lending</i>	<i>121</i>
B.8.3.4	<i>Financial intermediaries - Other</i>	<i>122</i>
B.9	CENTRAL CREDIT REGISTER STATISTICAL INFORMATION	
B.9.1.1	<i>Breakdown of loans granted to non-financial corporations by region</i>	<i>123</i>
B.9.1.2	<i>Breakdown of overdue loans ratio of non-financial corporations by region</i>	<i>123</i>
B.9.1.3	<i>Breakdown of loans granted to overdue corporations by branch of activity</i>	<i>124</i>
B.9.1.4	<i>Breakdown of non-performing loans ratio of non-financial corporations by branch of activity</i>	<i>125</i>
B.9.1.5	<i>Breakdown of loans granted to non-financial corporations of the manufacturing industry by branch of activity</i>	<i>126</i>
B.9.1.6	<i>Breakdown of overdue loans ratio of non-financial corporations of the manufacturing industry by branch of activity</i>	<i>127</i>
B.9.1.7	<i>Breakdown of the percentage of non-financial corporations by bracket of credit amount</i>	<i>128</i>
B.9.1.8	<i>Breakdown of average indebtedness of non-financial corporations by bracket of credit amount</i>	<i>128</i>
B.9.1.9	<i>Breakdown of the percentage of non-financial corporations with overdue loans by bracket of credit amount</i>	<i>129</i>
B.9.1.10	<i>Breakdown of overdue loans ratio of non-financial corporations by bracket of credit amount</i>	<i>129</i>
B.9.2.1	<i>Loans granted to private individuals</i>	<i>130</i>
B.9.2.2	<i>Overdue loans ratio of private individuals</i>	<i>130</i>
B.9.2.3	<i>Loans granted to private individuals - Number of borrowers</i>	<i>131</i>
B.9.2.4	<i>Percentage of borrowers in the households sector with overdue loans</i>	<i>131</i>
B.9.2.5	<i>Breakdown of loans granted to households by region - Total</i>	<i>132</i>
B.9.2.6	<i>Breakdown of overdue loans ratio of households by region - Total</i>	<i>132</i>

B.9.2.7	Repartição territorial dos empréstimos concedidos a famílias - Habitação	133
B.9.2.8	Repartição territorial dos rácios de crédito vencido das famílias - Habitação	133
B.9.2.9	Repartição territorial dos empréstimos concedidos a famílias - Consumo e outros fins	134
B.9.2.10	Repartição territorial dos rácios de crédito vencido das famílias - Consumo e outros fins	134
B.9.2.11	Repartição territorial dos empréstimos concedidos a famílias - Total - Número de devedores	135
B.9.2.12	Repartição territorial dos empréstimos concedidos a famílias - Habitação - Número de devedores	135
B.9.2.13	Repartição territorial dos empréstimos concedidos a famílias - Consumo e outros fins - Número de devedores	136
B.9.2.14	Percentagem de devedores do setor das famílias por escalões de crédito concedido	136
B.9.2.15	Percentagem de devedores do setor das famílias com crédito vencido por escalões de crédito concedido	137
B.9.2.16	Rácio de crédito vencido dos devedores do setor das famílias por escalões de crédito concedido	137

B.10 MERCADOS DE TÍTULOS

B.10.1.1	Títulos emitidos - Total de ações e títulos de dívida - Por prazo, moeda, mercado de emissão e setor institucional do emitente - Emissões líquidas	139
B.10.1.2	Títulos emitidos por instituições financeiras monetárias - Total de ações e títulos de dívida - Por prazo, moeda e mercado de emissão - Emissões líquidas	139
B.10.1.3	Títulos emitidos por instituições financeiras não monetárias - Total de ações e títulos de dívida - Por prazo, moeda, mercado de emissão e subsector institucional - Emissões líquidas	140
B.10.1.4	Títulos emitidos por administrações públicas - Total de títulos de dívida - Por prazo, moeda, mercado de emissão e subsector institucional - Emissões líquidas	140
B.10.1.5	Títulos emitidos pelo setor não financeiro (exceto administrações públicas) - Total de ações e títulos de dívida - Por prazo, moeda e mercado de emissão - Emissões líquidas	141
B.10.1.6	Títulos emitidos por ramo de atividade económica - Total de ações e títulos de dívida - Emissões líquidas	141
B.10.2.1	Títulos emitidos - Total de ações e títulos de dívida - Por prazo, moeda, mercado de emissão e setor institucional de emitente - Saldos em fim de mês	142
B.10.2.2	Títulos emitidos por instituições financeiras monetárias - Total de ações e títulos de dívida - Por prazo, moeda e mercado de emissão - Saldos em fim de mês	142
B.10.2.3	Títulos emitidos por instituições financeiras não monetárias - Total de ações e títulos de dívida - Por prazo, moeda e mercado de emissão e subsector institucional - Saldos em fim de mês	143
B.10.2.4	Títulos emitidos por administrações públicas - Total de títulos de dívida - Por prazo, moeda, mercado de emissão e subsector institucional - Saldos em fim de mês	143
B.10.2.5	Títulos emitidos pelo setor não financeiro (exceto administrações públicas) - Total de ações e títulos de dívida	144
B.10.2.6	Títulos emitidos pelo setor não financeiro (exceto administrações públicas) - Total de ações e títulos de dívida - Por prazo, moeda e mercado de emissão - Saldos em fim de mês	144
B.10.3.1	Indexantes	145
B.10.3.2	Taxas de juro de curto prazo (3 meses) e taxas de rentabilidade de longo prazo (10 anos)	146
B.10.3.3	Taxas de rentabilidade de obrigações do tesouro	146
B.10.3.4	Índices de cotações de ações	147

C. ESTATÍSTICAS DA BALANÇA DE PAGAMENTOS E DA POSIÇÃO DE INVESTIMENTO INTERNACIONAL

C.0 ESTATÍSTICAS DA BALANÇA DE PAGAMENTOS

C.0.1	Balança de pagamentos	151
-------	-----------------------------	-----

B.9.2.7	Breakdown of loans granted to households by region - Housing	133
B.9.2.8	Breakdown of overdue loans ratio of households by region - Housing	133
B.9.2.9	Breakdown of loans granted to households by region - Consumption and other purposes	134
B.9.2.10	Breakdown of overdue loans ratio of households by region - Consumption and other purposes	134
B.9.2.11	Breakdown of loans granted to households by region - Total - Number of borrowers	135
B.9.2.12	Breakdown of loans granted to households by region - Housing - Number of borrowers	135
B.9.2.13	Breakdown of loans granted to households by region - Number of borrowers	136
B.9.2.14	Breakdown of the percentage of borrowers in the households sector by bracket of credit amount	136
B.9.2.15	Breakdown of the percentage of borrowers in the households sector with overdue loans by bracket of credit amount	137
B.9.2.16	Breakdown of overdue loans ratio of borrowers in the households sector by bracket of credit amount	137

B.10 SECURITIES MARKETS

B.10.1.1	Securities issued - Total shares and debt securities - By maturity, currency, issuance market and issuing sector - Net issues	139
B.10.1.2	Securities issued by monetary financial institutions - Total shares and debt securities - By maturity, currency and issuance market - Net issues	139
B.10.1.3	Securities issued by non-monetary financial institutions - Total shares and debt securities - By maturity, currency, issuance market and issuing sub-sector - Net issues	140
B.10.1.4	Securities issued by the general government - Total debt securities	140
B.10.1.5	Securities issued by non-financial corporations (other than the general government) - Total shares and debt securities - By maturity, currency and issuance market - Net issues	141
B.10.1.6	Securities issued by branch of activity - Total shares and debt securities	141
B.10.2.1	Securities issued - Total shares and debt securities	142
B.10.2.2	Securities issued by monetary financial institutions - Total shares and debt securities	142
B.10.2.3	Securities issued by non-monetary financial institutions - Total shares and debt securities	143
B.10.2.4	Securities issued by the general government - Total debt securities	143
B.10.2.5	Securities issued by non-financial corporations (other than the general government) - Total shares and debt securities - By maturity, currency and issuance market - End-of-month figures	144
B.10.2.6	Securities issued by branch of activity - Total shares and debt securities	144
B.10.3.1	Reference rates	145
B.10.3.2	Short-term interest rates (3 months) and long-term yields (10 years)	146
B.10.3.3	Yield on treasury bonds	146
B.10.3.4	Share price indices	147

C. BALANCE OF PAYMENTS AND INTERNATIONAL INVESTMENT POSITION STATISTICS

C.0 BALANCE OF PAYMENTS STATISTICS

C.0.1	Balance of payments	151
-------	---------------------------	-----

C.1	BALANÇAS CORRENTE E DE CAPITAL	
C.1.0.1	Balanças corrente e de capital - Valores líquidos	153
C.1.0.2	Balanças corrente e de capital - Séries ajustadas de sazonalidade	154
C.1.1.1	Balanças corrente e de capital - Principais componentes	155
C.1.1.2	Balanças corrente e de capital - Com países da área do euro	155
C.1.1.3	Balanças corrente e de capital - Com países da UE	156
C.1.2.1	Serviços - Transportes (Por modo de transporte)	156
C.1.2.2	Serviços - Transportes (Por tipo de transporte)	157
C.1.2.3	Serviços - Viagens e turismo, comunicação e construção	157
C.1.2.4	Serviços - Seguros, financeiros e de informação e informática	158
C.1.2.5	Serviços - Outros serviços fornecidos por empresas	158
C.1.2.6	Serviços - Direitos de utilização, serviços de natureza pessoal, cultural e recreativa e operações governamentais	159
C.1.3.1	Rendimentos	160
C.1.3.2	Rendimentos de investimento direto	160
C.1.3.3	Rendimentos de investimento de carteira	161
C.1.4.1	Transferências correntes	161
C.1.4.2	Transferências correntes - Remessas de emigrantes	162
C.1.5	Balança de capital	162
C.1.6	Transferências com a União Europeia	163
C.1.7	Balança de pagamentos tecnológica	163
C.2	BALANÇA FINANCEIRA	
C.2.0	Balança financeira - Valores líquidos	165
C.2.1	Balança financeira - Principais componentes	166
C.2.2.1	Investimento direto de Portugal no exterior - Por tipo de operação	166
C.2.2.2	Investimento direto de Portugal no exterior - Por setor de atividade da empresa residente	167
C.2.2.3	Investimento direto de Portugal no exterior - Por zona económica de destino	167
C.2.3.1	Investimento direto do exterior em Portugal - Por tipo de operação	168
C.2.3.2	Investimento direto do exterior em Portugal - Por setor de atividade da empresa residente	168
C.2.3.3	Investimento direto do exterior em Portugal - Por zona económica de origem	169
C.2.4.1	Investimento de carteira - Por tipo de instrumento	169
C.2.4.2	Investimento de carteira - Autoridades monetárias, por tipo de instrumento	170
C.2.4.3	Investimento de carteira - Administrações públicas, por tipo de instrumento	170
C.2.4.4	Investimento de carteira - Outras instituições financeiras monetárias, por tipo de instrumento	171
C.2.4.5	Investimento de carteira - Outros setores residentes, por tipo de instrumento	171
C.2.4.6	Investimento de carteira - Por setor institucional da entidade residente - Outros setores residentes	172
C.2.4.7	Investimento de carteira - Por zona económica	172
C.2.4.8	Investimento de carteira - Com países da área do euro	173
C.2.4.9	Investimento de carteira - Com países fora da área do euro	173
C.2.5	Derivados financeiros	174
C.2.6.1	Outro investimento - Por setor institucional do investidor residente	174
C.2.6.2	Outro investimento - Autoridades monetárias e administrações públicas, por prazo	175
C.2.6.3	Outro investimento - Outras instituições financeiras monetárias e outros setores residentes, por prazo	175
C.2.7	Ativos de reserva	176
C.3	POSIÇÃO DE INVESTIMENTO INTERNACIONAL	
C.3.0	Posição de investimento internacional	177
C.3.1	Posição de investimento internacional - Principais componentes	178
C.3.2	Investimento direto	178

C.1	CURRENT AND CAPITAL ACCOUNTS	
C.1.0.1	Current and capital accounts - Net figures	153
C.1.0.2	Current and capital accounts - Seasonally adjusted series	154
C.1.1.1	Current and capital accounts - Main items	155
C.1.1.2	Current and capital accounts - Vis-à-vis euro area countries	155
C.1.1.3	Current and capital accounts - Vis-à-vis EU countries	156
C.1.2.1	Services - Transportation (By mode)	156
C.1.2.2	Services - Transportation (By type)	157
C.1.2.3	Services - Travel, communications and construction	157
C.1.2.4	Services - Insurance, financial and computer and information	158
C.1.2.5	Services - Other business services	158
C.1.2.6	Services - Royalties and license fees, personal, cultural and recreational services and government services	159
C.1.3.1	Income	160
C.1.3.2	Direct investment income	160
C.1.3.3	Portfolio investment income	161
C.1.4.1	Current transfers	161
C.1.4.2	Emigrants' remittances	162
C.1.5	Capital account	162
C.1.6	Transfers with the European Union	163
C.1.7	Technological balance of payments	163
C.2	FINANCIAL ACCOUNT	
C.2.0	Financial account - Net figures	165
C.2.1	Financial account - Main items	166
C.2.2.1	Portuguese direct investment abroad - By type of operation	166
C.2.2.2	Portuguese direct investment abroad - By economic activity of the resident company	167
C.2.2.3	Portuguese direct investment abroad - By economic region of destination	167
C.2.3.1	Foreign direct investment in Portugal - By type of operation	168
C.2.3.2	Foreign direct investment in Portugal - By economic activity of the resident company	168
C.2.3.3	Foreign direct investment in Portugal - By economic region of origin	169
C.2.4.1	Portfolio investment - By type of instrument	169
C.2.4.2	Portfolio investment - Monetary authorities, by type of instrument	170
C.2.4.3	Portfolio investment - General government, by type of instrument	170
C.2.4.4	Portfolio investment - Other monetary financial institutions, by type of instrument	171
C.2.4.5	Portfolio investment - Other resident sectors, by type of instrument	171
C.2.4.6	Portfolio investment - By institutional sector of the resident entity - Other resident sectors	172
C.2.4.7	Portfolio investment - By economic region	172
C.2.4.8	Portfolio investment - With euro area countries	173
C.2.4.9	Portfolio investment - With non-euro area countries	173
C.2.5	Financial derivatives	174
C.2.6.1	Other investment - By institutional sector of the resident investor	174
C.2.6.2	Other investment - Monetary authorities and general government, by maturity	175
C.2.6.3	Other investment - Other monetary financial institutions and other resident sectors, by maturity	175
C.2.7	Reserve assets	176
C.3	INTERNATIONAL INVESTMENT POSITION	
C.3.0	International investment position	177
C.3.1	International investment position - Main items	178
C.3.2	Direct investment	178

C.3.3.1	Investimento de carteira - Ativos - Por tipo de instrumento e por setor institucional do investidor residente.....	179
C.3.3.2	Investimento de carteira - Passivos - Por tipo de instrumento e por setor institucional do emitente residente.....	179
C.3.3.3	Investimento de carteira - Passivos - Por zona económica e país de origem.....	180
C.3.4	Derivados financeiros - Por setor institucional do investidor residente.....	180
C.3.5.1	Outro investimento - Por setor institucional do investidor residente.....	181
C.3.5.2	Outro investimento - Autoridades monetárias e administrações públicas, por prazo.....	181
C.3.5.3	Outro investimento - Outras instituições financeiras monetárias e outros setores residentes, por prazo.....	182
C.3.6	Ativos de reserva.....	182
C.3.7	Posição de investimento internacional - Decomposição da variação de posições.....	183

C.3.3.1	<i>Portfolio investment - Assets - By type of instrument and institutional sector of the resident investor.....</i>	<i>179</i>
C.3.3.2	<i>Portfolio investment - Liabilities - By type of instrument and institutional sector of the resident issuer.....</i>	<i>179</i>
C.3.3.3	<i>Portfolio investment - Liabilities - By economic area and country of origin.....</i>	<i>180</i>
C.3.4	<i>Financial derivatives - By institutional sector of the resident investor.....</i>	<i>180</i>
C.3.5.1	<i>Other investment - By institutional sector of the resident investor.....</i>	<i>181</i>
C.3.5.2	<i>Other investment - Monetary authorities and general government, by maturity.....</i>	<i>181</i>
C.3.5.3	<i>Other investment - Other monetary financial institutions and other resident sectors, by maturity.....</i>	<i>182</i>
C.3.6	<i>Reserve assets.....</i>	<i>182</i>
C.3.7	<i>International investment position - Breakdown by change on position.....</i>	<i>183</i>

D. ESTATÍSTICAS CAMBIAIS

D.1 TAXAS DE CÂMBIO

D.1	Taxas de conversão irrevogáveis para o euro.....	187
D.1.1	Taxas de câmbio de referência do euro - Vis-à-vis moedas do MTC II.....	187
D.1.1.1	Taxas de câmbio de referência do euro - Valores médios.....	188
D.1.1.2	Taxas de câmbio de referência do euro - Fim de período.....	189
D.1.2.1	Direito de saque especial - Ouro - Valores médios.....	191
D.1.2.2	Taxas de câmbio efetivas do euro.....	191
D.1.2.3	Índices cambiais efetivos para Portugal.....	192
D.1.2.4	Direito de saque especial - Ouro - Fim de período.....	192
D.1.3	Taxas de câmbio do euro em relação a outras moedas.....	193

D.2 ATIVIDADE NOS MERCADOS DE CÂMBIOS E DE PRODUTOS DERIVADOS

D.2.1	Transações no mercado de câmbios - Global.....	197
D.2.2	Transações no mercado de câmbios - Euro contra outras moedas.....	197
D.2.3	Transações no mercado de câmbios - Euro contra o dólar dos EUA.....	198
D.2.4	Transações no mercado de câmbios - Euro contra a libra esterlina.....	198
D.2.5	Transações de derivados sobre taxas de juro de uma só moeda - Global.....	199
D.2.6	Transações de derivados sobre taxas de juro de uma só moeda - Euro.....	199

E. ESTATÍSTICAS DAS FINANÇAS PÚBLICAS

E.1 FINANCIAMENTO DAS ADMINISTRAÇÕES PÚBLICAS

E.1.1	Financiamento das administrações públicas.....	203
E.1.2	Financiamento da administração central.....	204
E.1.2.1	Financiamento do Estado.....	204
E.1.2.2	Financiamento dos serviços e fundos autónomos.....	205
E.1.3	Financiamento da administração regional e local.....	206
E.1.3.1	Financiamento da administração regional.....	206
E.1.3.2	Financiamento da administração local.....	207
E.1.4	Financiamento dos fundos de segurança social.....	207
E.1.5	Dívida direta do Estado.....	208

E.2 RECEITAS E DESPESAS DO Estado E DA SEGURANÇA SOCIAL

E.2.1	Receitas e despesas do Estado.....	209
E.2.2	Receitas e despesas da segurança social - Instituto de Gestão Financeira da Segurança Social.....	210

D. EXCHANGE RATE STATISTICS

D.1 EXCHANGE RATES

D.1	<i>Irrevocable conversion rates for the euro - vis-à-vis ERM II currencies.....</i>	<i>187</i>
D.1.1	<i>Euro reference exchange rates - Averages.....</i>	<i>187</i>
D.1.1.1	<i>Euro reference exchange rates - End-of-period.....</i>	<i>188</i>
D.1.1.2	<i>Euro reference exchange rates - Gold - Averages.....</i>	<i>189</i>
D.1.2.1	<i>Special drawing rights - Gold.....</i>	<i>191</i>
D.1.2.2	<i>Euro effective exchange rates.....</i>	<i>191</i>
D.1.2.3	<i>Effective exchange rate indices for Portugal.....</i>	<i>192</i>
D.1.2.4	<i>Special drawing rights - Gold - End-of-period.....</i>	<i>192</i>
D.1.3	<i>Euro exchange rates against other currencies - Reference figures - End-of-period.....</i>	<i>193</i>

D.2 FOREIGN EXCHANGE AND DERIVATIVES MARKET ACTIVITY

D.2.1	<i>Foreign exchange market turnover - Global.....</i>	<i>197</i>
D.2.2	<i>Foreign exchange market turnover - Euro against other currencies.....</i>	<i>197</i>
D.2.3	<i>Foreign exchange market turnover - Euro against US Dollar.....</i>	<i>198</i>
D.2.4	<i>Foreign exchange market turnover - Euro against pound sterling.....</i>	<i>198</i>
D.2.5	<i>Single currency interest rate derivatives turnover - Global.....</i>	<i>199</i>
D.2.6	<i>Single currency interest rate derivatives turnover - Euro.....</i>	<i>199</i>

E. PUBLIC FINANCE STATISTICS

E.1 GENERAL GOVERNMENT FINANCING

E.1.1	<i>General government financing.....</i>	<i>203</i>
E.1.2	<i>Central government financing.....</i>	<i>204</i>
E.1.2.1	<i>State financing.....</i>	<i>204</i>
E.1.2.2	<i>Autonomous services and funds financing.....</i>	<i>205</i>
E.1.3	<i>Regional and local government financing.....</i>	<i>206</i>
E.1.3.1	<i>Regional government financing.....</i>	<i>206</i>
E.1.3.2	<i>Local government financing.....</i>	<i>207</i>
E.1.4	<i>Social security funds financing.....</i>	<i>207</i>
E.1.5	<i>Direct State debt.....</i>	<i>208</i>

E.2 STATE AND SOCIAL SECURITY REVENUE AND EXPENDITURE

E.2.1	<i>State revenue and expenditure.....</i>	<i>209</i>
E.2.2	<i>Social security revenue and expenditure - Instituto de Gestão Financeira da Segurança Social.....</i>	<i>210</i>

E.3 CAPACIDADE/NECESSIDADE LÍQUIDA DE FINANCIAMENTO E DÍVIDA DAS ADMINISTRAÇÕES PÚBLICAS

E.3.1	Capacidade (+) / necessidade (-) de financiamento das administrações públicas.....	211
E.3.2	Dívida bruta das administrações públicas - Breakdown by issuer sub-sector.....	212
E.3.3	Dívida bruta das administrações públicas - Breakdown by financial instrument.....	212
E.3.4	Ajustamento entre a capacidade / necessidade líquida de financiamento e a variação da dívida das administrações públicas.....	213
E.3.5	Receitas das administrações públicas (contas nacionais).....	213
E.3.6	Despesas das administrações públicas (contas nacionais).....	214

F. CONTAS NACIONAIS FINANCEIRAS

F.1 CONTAS NACIONAIS FINANCEIRAS - TRANSAÇÕES

F.1.1.1	Contas nacionais financeiras - Transações - Por setor institucional e instrumento financeiro - 2006.....	217
F.1.1.2	Contas nacionais financeiras - Transações - Por setor institucional e instrumento financeiro - 2007.....	218
F.1.1.3	Contas nacionais financeiras - Transações - Por setor institucional e instrumento financeiro - 2008.....	219
F.1.1.4	Contas nacionais financeiras - Transações - Por setor institucional e instrumento financeiro - 2009.....	220
F.1.1.5	Contas nacionais financeiras - Transações - Por setor institucional e instrumento financeiro - 2010.....	221
F.1.2.1	Contas nacionais financeiras - Transações - Total da economia.....	222
F.1.2.2	Contas nacionais financeiras - Transações - Setor institucional - Sociedades não financeiras.....	223
F.1.2.3	Contas nacionais financeiras - Transações - Setor institucional - Sociedades financeiras.....	224
F.1.2.4	Contas nacionais financeiras - Transações - Setor institucional - Administrações públicas.....	225
F.1.2.5	Contas nacionais financeiras - Transações - Setor institucional - Particulares.....	226
F.1.2.6	Contas nacionais financeiras - Transações - Setor institucional - Resto do mundo.....	227
F.1.3.1	Contas nacionais financeiras - Transações - Setor institucional - Resto do mundo.....	228
F.1.3.2	Contas nacionais financeiras - Transações - Instrumento financeiro - Títulos exceto ações.....	228
F.1.3.3	Contas nacionais financeiras - Transações - Instrumento financeiro - Empréstimos.....	229
F.1.3.4	Contas nacionais financeiras - Transações - Instrumento financeiro - Ações e outras participações.....	229
F.1.4.1	Total da economia.....	230
F.1.4.2	Sociedades não financeiras.....	230
F.1.4.3	Sociedades financeiras.....	231
F.1.4.4	Administrações públicas.....	231
F.1.4.5	Particulares.....	232
F.1.4.6	Resto do mundo.....	232

F.2 CONTAS NACIONAIS FINANCEIRAS - PATRIMÓNIOS FINANCEIROS

F.2.1.1	Contas nacionais financeiras - Patrimónios financeiros Por setor institucional e instrumento financeiro - 2005.....	233
F.2.1.2	Contas nacionais financeiras - Patrimónios financeiros Por setor institucional e instrumento financeiro - 2006.....	234
F.2.1.3	Contas nacionais financeiras - Patrimónios financeiros Por setor institucional e instrumento financeiro - 2007.....	235
F.2.1.4	Contas nacionais financeiras - Patrimónios financeiros Por setor institucional e instrumento financeiro - 2008.....	236
F.2.1.5	Contas nacionais financeiras - Patrimónios financeiros Por setor institucional e instrumento financeiro - 2009.....	237
F.2.1.6	Contas nacionais financeiras - Patrimónios financeiros Por setor institucional e instrumento financeiro - 2010.....	238

E.3 NET LENDING/NET BORROWING AND DEBT OF GENERAL GOVERNMENT

E.3.1	Net lending (+) / net borrowing (-) of general government.....	211
E.3.2	General government gross debt - Breakdown by issuer sub-sector.....	212
E.3.3	General government gross debt - Breakdown by financial instrument.....	212
E.3.4	Adjustment between net lending / net borrowing and change in debt of general government.....	213
E.3.5	General government revenue (national accounts).....	213
E.3.6	General government expenditure (national accounts).....	214

F. NATIONAL FINANCIAL ACCOUNTS

F.1 NACIONAL FINANCIAL ACCOUNTS - TRANSACTIONS

F.1.1.1	National financial accounts - Transactions - By institutional sector and financial instrument - 2006.....	217
F.1.1.2	National financial accounts - Transactions - By institutional sector and financial instrument - 2007.....	218
F.1.1.3	National financial accounts - Transactions - By institutional sector and financial instrument - 2008.....	219
F.1.1.4	National financial accounts - Transactions - By institutional sector and financial instrument - 2009.....	220
F.1.1.5	National financial accounts - Transactions - By institutional sector and financial instrument - 2010.....	221
F.1.2.1	National financial accounts - Transactions - Total economy.....	222
F.1.2.2	National financial accounts - Transactions - Institutional sector - Non-financial Corporations.....	223
F.1.2.3	National financial accounts - Transactions - Institutional sector - Financial Corporations.....	224
F.1.2.4	National financial accounts - Transactions - Institutional sector - general government.....	225
F.1.2.5	National financial accounts - Transactions - Institutional sector - Households + NPISH.....	226
F.1.2.6	National financial accounts - Transactions - Institutional sector - Rest of the world.....	227
F.1.3.1	National financial accounts - Transactions - Financial instruments - Currency and deposits.....	228
F.1.3.2	National financial accounts - Transactions - Financial instruments - Securities other than shares.....	228
F.1.3.3	National financial accounts - Transactions - Financial instruments - Loans.....	229
F.1.3.4	National financial accounts - Transactions - Financial instruments - Shares and other equity.....	229
F.1.4.1	Total economy.....	230
F.1.4.2	Non-financial corporations.....	230
F.1.4.3	Financial corporations.....	231
F.1.4.4	General government.....	231
F.1.4.5	Households.....	232
F.1.4.6	Rest of the world.....	232

F.2 NACIONAL FINANCIAL ACCOUNTS - FINANCIAL ASSETS AND LIABILITIES

F.2.1.1	National financial accounts - Financial assets and liabilities By institutional sector and financial instrument - 2005.....	233
F.2.1.2	National financial accounts - Financial assets and liabilities By institutional sector and financial instrument - 2006.....	234
F.2.1.3	National financial accounts - Financial assets and liabilities By institutional sector and financial instrument - 2007.....	235
F.2.1.4	National financial accounts - Financial assets and liabilities By institutional sector and financial instrument - 2008.....	236
F.2.1.5	National financial accounts - Financial assets and liabilities By institutional sector and financial instrument - 2009.....	237
F.2.1.6	National financial accounts - Financial assets and liabilities By institutional sector and financial instrument - 2010.....	238

F.2.2.1	Contas nacionais financeiras - Patrimónios financeiros Total da economia.....	239
F.2.2.2	Contas nacionais financeiras - Patrimónios financeiros Setor institucional - Sociedades não financeiras	240
F.2.2.3	Contas nacionais financeiras - Patrimónios financeiros Setor institucional - Sociedades financeiras	241
F.2.2.4	Contas nacionais financeiras - Patrimónios financeiros Setor institucional - Administrações públicas.....	242
F.2.2.5	Contas nacionais financeiras - Patrimónios financeiros Setor institucional - Particulares	243
F.2.2.6	Contas nacionais financeiras - Patrimónios financeiros Setor institucional - Resto do mundo	244
F.2.3.1	Contas nacionais financeiras - Patrimónios financeiros Instrumento financeiro - Numerário e depósitos	245
F.2.3.2	Contas nacionais financeiras - Patrimónios financeiros Instrumento financeiro - Títulos exceto ações	245
F.2.3.3	Contas nacionais financeiras - Patrimónios financeiros Instrumento financeiro - Empréstimos	246
F.2.3.4	Contas nacionais financeiras - Patrimónios financeiros Instrumento financeiro - Ações e outras participações	246
F.2.4.1	Total da economia.....	247
F.2.4.2	Sociedades não financeiras.....	247
F.2.4.3	Sociedades financeiras.....	248
F.2.4.4	Administrações públicas.....	248
F.2.4.5	Particulares	249
F.2.4.6	Resto do mundo.....	249

F.2.2.1	National financial accounts - Financial assets and liabilities Total economy.....	239
F.2.2.2	National financial accounts - Financial assets and liabilities Institutional sector - Non-financial corporations	240
F.2.2.3	National financial accounts - Financial assets and liabilities Institutional sector - Financial corporations.....	241
F.2.2.4	National financial accounts - Financial assets and liabilities Institutional sector - General government	242
F.2.2.5	National financial accounts - Financial assets and liabilities Institutional sector - Households + NPISH.....	243
F.2.2.6	National financial accounts - Financial assets and liabilities Institutional sector - Rest of the world	244
F.2.3.1	National financial accounts - Financial assets and liabilities Financial instruments - Currency and deposits.....	245
F.2.3.2	National financial accounts - Financial assets and liabilities Financial instruments - Securities other than shares	245
F.2.3.3	National financial accounts - Financial assets and liabilities Financial instruments - Loans	246
F.2.3.4	National financial accounts - Financial assets and liabilities Financial instruments - Shares and other equity.....	246
F.2.4.1	Total economy.....	247
F.2.4.2	Non-financial corporations	247
F.2.4.3	Financial corporations.....	248
F.2.4.4	General government	248
F.2.4.5	Households	249
F.2.4.6	Rest of the world.....	249

G. ESTATÍSTICAS DAS EMPRESAS NÃO FINANCEIRAS DA CENTRAL DE BALANÇOS

G.1	CARACTERIZAÇÃO DA INFORMAÇÃO DA CENTRAL DE BALANÇOS	
G.1.1	Número de empresas da central de balanços comuns em dois anos consecutivos.....	253
G.1.2	Grau de cobertura da central de balanços	254
G.1.3	Estruturas da central de balanços	255
G.1.4	Estruturas do balanço e da demonstração de resultados.....	256
G.2	INDICADORES DE ATIVIDADE	
G.2.1	Principais indicadores de atividade.....	257
G.2.2	Produção	258
G.2.3	Vendas e prestações de serviços	259
G.2.4	Consumos intermédios	260
G.2.5	Valor acrescentado bruto (VAB).....	261
G.3	NÚMERO DE PESSOAS AO SERVIÇO E REMUNERAÇÕES	
G.3.1	Indicadores baseados na variação do número de pessoas ao serviço	263
G.3.2	Número de pessoas ao serviço	264
G.3.3	Remunerações.....	265
G.4	ATIVOS E PASSIVOS FINANCEIROS	
G.4.1	Ativos e passivos financeiros	267
G.5	RÁCIOS	
G.5.1	Rácios de rentabilidade e de dívida financeira	269
G.5.2	Prazos médios de recebimentos.....	269
G.5.3	Prazos médios de pagamentos	270

G. STATISTICS ON NON-FINANCIAL CORPORATIONS FROM THE CENTRAL BALANCE-SHEET DATABASE

G.1	FEATURES OF THE CENTRAL BALANCE-SHEET DATABASE	
G.1.1	Number of the same corporations in the central balance-sheet database in two consecutive years.....	253
G.1.2	Coverage of the central balance-sheet database	254
G.1.3	Structure of the central balance-sheet database	255
G.1.4	Structure of the balance-sheet and profit and loss account.....	256
G.2	ACTIVITY INDICATORS	
G.2.1	Main activity indicators.....	257
G.2.2	Output	258
G.2.3	Turnover.....	259
G.2.4	Intermediate consumption.....	260
G.2.5	Gross value added (GVA).....	261
G.3	NUMBER OF EMPLOYEES AND WAGES	
G.3.1	Indicators based on changes in the number of employees.....	263
G.3.2	Number of employees.....	264
G.3.3	Wages.....	265
G.4	FINANCIAL ASSETS AND LIABILITIES	
G.4.1	Financial assets and liabilities.....	267
G.5	RATIOS	
G.5.1	Rates of return and financial debt ratio.....	269
G.5.2	Days in receivables.....	269
G.5.3	Days in accounts payable	270

H. ESTATÍSTICAS GERAIS

H.0	CONTAS NACIONAIS TRIMESTRAIS	
H.0.1	Contas nacionais trimestrais - Ótica da despesa - base 2006 (PIB pm).....	273
H.0.2	Contas nacionais trimestrais - Ótica da despesa - base 2006 (PIB pm) - Taxa de variação homóloga.....	273

H. GENERAL STATISTICS

H.0	QUARTERLY NATIONAL ACCOUNTS	
H.0.1	Quarterly national accounts - Expenditure approach - 2006 base (GDP mp).....	273
H.0.2	Quarterly national accounts - Expenditure approach - 2006 base (GDP mp) - Year-on-year rate of change	273

H.1	INDICADORES DE ATIVIDADE ECONÓMICA	
H.1.1	Índices de produção industrial	275
H.1.2	Índices de volume de negócios na indústria	275
H.1.3	Inquérito de conjuntura à indústria transformadora - Total saldos de respostas extremas	276
H.1.4	Inquérito de conjuntura à indústria transformadora - Bens de consumo, saldos de respostas extremas	276
H.1.5	Inquérito de conjuntura à indústria transformadora - Bens intermédios, saldos de respostas extremas	277
H.1.6	Inquérito de conjuntura à indústria transformadora - Fabricação de automóveis, saldos de respostas extremas	277
H.1.7	Inquérito de conjuntura à indústria transformadora - Outros bens de equipamento, saldos de respostas extremas	278
H.1.8	Capacidade produtiva na indústria transformadora	278
H.1.9	Construção e obras públicas	279
H.1.10	Licenças de construção e obras concluídas	279
H.1.11	Inquérito de conjuntura à construção e obras públicas	280
H.1.12	Energia	281
H.1.13	Inquérito de conjuntura ao comércio	281
H.1.14	Índice de volume de negócios no comércio a retalho	282
H.1.15	Turismo: dormidas na hotelaria	282
H.1.16	Viaturas	283
H.1.17	Indicadores de confiança	283
H.2	EMPREGO E SALÁRIOS	
H.2.1	População e emprego	285
H.2.2	Emprego por ramo de atividade	285
H.2.3	Emprego por situação na profissão	286
H.2.4	Emprego por número de horas semanais trabalhadas	286
H.2.5	Desemprego por duração da procura de emprego	287
H.2.6	Desemprego registado e ofertas de emprego	287
H.2.7	Salários: contratação coletiva	288
H.2.8	Variação das remunerações declaradas à segurança social	288
H.3	INFLAÇÃO	
H.3.1	Índice harmonizado de preços no consumidor e índice de preços no consumidor	289
H.3.2	Índice harmonizado de preços no consumidor	289
H.3.3	Índice harmonizado de preços no consumidor por agregados	290
H.3.4	Índice de preços no consumidor por classes	291

I. ESTATÍSTICAS DE EMISSÃO MONETÁRIA

I.1	EMISSÃO DE NOTAS	
I.1.1	Notas colocadas em circulação pelo Banco de Portugal	295
I.1.2	Notas colocadas em circulação pelo Eurosistema	295
I.1.3	Depósitos de notas realizados no Banco de Portugal	296
I.1.4	Levantamentos de notas realizados no Banco de Portugal	296
I.1.5	Sistemas de escolha de notas do Banco de Portugal	297
I.1.6	Notas contrafeitas detetadas em Portugal	297
I.1.7	Notas de escudo por recolher	298
I.2	EMISSÃO DE MOEDAS	
I.2.1	Moedas colocadas em circulação pelo Banco de Portugal	299
I.2.2	Moedas de coleção colocadas em circulação pelo Banco de Portugal	299
I.2.3	Depósitos de moedas realizados no Banco de Portugal	300
I.2.4	Levantamentos de moedas realizados no Banco de Portugal	300

J. SISTEMAS DE PAGAMENTOS

J.1	CARACTERIZAÇÃO GERAL DO SISTEMA DE PAGAMENTOS PORTUGUÊS	
J.1.1	Quantidade de participantes nos sistemas de compensação e liquidação em Portugal	303

H.1	ECONOMIC ACTIVITY INDICATORS	
H.1.1	Industrial production indices	275
H.1.2	Industrial turnover indices	275
H.1.3	Manufacturing survey - total, balance of respondents	276
H.1.4	Manufacturing survey - Consumption, balance of respondents	276
H.1.5	Manufacturing survey - Intermediate goods, balance of respondents	277
H.1.6	Manufacturing survey - Vehicles manufacturing, balance of respondents	277
H.1.7	Manufacturing survey - Other equipment goods, balance of respondents	278
H.1.8	Rate of capacity utilization in manufacturing	278
H.1.9	Construction and public works	279
H.1.10	Permits issued and building completions	279
H.1.11	Construction and public works survey	280
H.1.12	Energy	281
H.1.13	Trade survey	281
H.1.14	Retail trade index	282
H.1.15	Tourism: number of nights spent	282
H.1.16	Vehicles	283
H.1.17	Confidence indicators	283
H.2	EMPLOYMENT AND WAGES	
H.2.1	Population and employment	285
H.2.2	Employment by branch of activity	285
H.2.3	Employment by contractual relationship	286
H.2.4	Employment by weekly labour time	286
H.2.5	Unemployment by job seeking time	287
H.2.6	Registered unemployment and new job vacancies	287
H.2.7	Wages: collective settlements	288
H.2.8	Changes in compensation of employees declared to social security	288
H.3	INFLATION	
H.3.1	Harmonized index of consumer prices and consumer price index	289
H.3.2	Harmonized index of consumer prices	289
H.3.3	Harmonized index of consumer prices by aggregates	290
H.3.4	Consumer price index by items	291

I. STATISTICS ON CURRENCY ISSUANCE

I.1	BANKNOTES ISSUANCE	
I.1.1	Banknotes put into circulation by the Banco de Portugal	295
I.1.2	Banknotes put into circulation by the Eurosystem	295
I.1.3	Deposits of banknotes in the Banco de Portugal	296
I.1.4	Withdrawals of banknotes in the Banco de Portugal	296
I.1.5	Banco de Portugal's banknotes sorting systems	297
I.1.6	Counterfeit banknotes detected in Portugal	297
I.1.7	Banknotes denominated in escudo to be withdrawn from circulation	298
I.2	COINS ISSUANCE	
I.2.1	Coins put into circulation by the Banco de Portugal	299
I.2.2	Collector coins put into circulation by the Banco de Portugal	299
I.2.3	Deposits of coins in the Banco de Portugal	300
I.2.4	Withdrawals of coins in the Banco de Portugal	300

J. PAYMENT SYSTEM

J.1	CHARACTERIZATION OF THE PORTUGUESE PAYMENT SYSTEM	
J.1.1	Number of participants in the portuguese clearing and settlement systems	303

J.1.2	Instituições que oferecem serviços de pagamento em Portugal.....	303
J.1.3	Transações por tipo de instrumento de pagamento.....	304
J.1.4	Quantidade de cartões de pagamento emitidos em Portugal.....	305
J.1.5	Quantidade de caixas automáticos e de terminais de pagamento automático em Portugal.....	305
J.1.6	Transações efetuadas com cartões.....	306
J.2	SISTEMAS DE LIQUIDAÇÃO E COMPENSAÇÃO INTERBANCÁRIA EM PORTUGAL	
J.2.1	Movimento global dos sistemas de liquidação por bruto.....	307
J.2.2	Operações transnacionais enviadas e recebidas através do TARGET2-PT.....	307
J.2.3	Movimento global do sistema de liquidação por compensação - Apresentados por tipo de sistema.....	308
J.2.4	Movimento global do sistema de liquidação por compensação - Devolvidos por tipo de sistema.....	308
J.2.5	Operações de grande montante.....	309
J.3	INSTRUMENTOS DE PAGAMENTO NOS SISTEMAS DE COMPENSAÇÃO E LIQUIDAÇÃO	
J.3.1	Cheques devolvidos (desagregados por motivo de devolução).....	311
J.3.2	Transferências eletrónicas interbancárias (TEI) por tipo de operação.....	311
J.3.3	Débitos diretos (desagregados por tipo de operação).....	312
J.3.4	Débitos diretos (desagregados por motivos de rejeição).....	312
J.3.5	Débitos diretos - Credores ativos e autorizações de débito em conta (ADC).....	313
J.3.6	Operações com cartões processadas na rede multibanco - Operações com impacto financeiro.....	313
J.3.6.1	Operações com cartões processadas na rede multibanco - Levantamentos de numerário - Por tipo.....	314
J.3.6.2	Operações com cartões processadas na rede multibanco - Levantamentos de numerário - Por denominação.....	314
J.3.6.3	Operações com cartões processadas na rede multibanco - Pagamentos.....	315
J.3.6.4	Operações com cartões processadas na rede multibanco - Compras.....	315
J.3.7	Operações com cartões processadas na rede multibanco - Operações sem impacto financeiro.....	316

J.1.2	<i>Institutions offering payment services in Portugal.....</i>	<i>303</i>
J.1.3	<i>Transactions per type of payment instrument.....</i>	<i>304</i>
J.1.4	<i>Number of payment cards issued in Portugal.....</i>	<i>305</i>
J.1.5	<i>Number of ATMs and POS terminals in Portugal.....</i>	<i>305</i>
J.1.6	<i>Payment card transactions.....</i>	<i>306</i>
J.2	INTERBANK CLEARING AND SETTLEMENT SYSTEMS IN PORTUGAL	
J.2.1	<i>Transactions in the gross settlement systems.....</i>	<i>307</i>
J.2.2	<i>Cross-border transactions sent and received through TARGET2-PT.....</i>	<i>307</i>
J.2.3	<i>Transactions in the clearing system - Submitted by type of system.....</i>	<i>308</i>
J.2.4	<i>Transactions in the clearing system - Returned by type of system.....</i>	<i>308</i>
J.2.5	<i>Large-value transactions.....</i>	<i>309</i>
J.3	PAYMENT INSTRUMENTS IN THE INTERBANK CLEARING AND SETTLEMENT SYSTEMS	
J.3.1	<i>Returned cheques (by reason of return).....</i>	<i>311</i>
J.3.2	<i>Credit transfers by type of operation.....</i>	<i>311</i>
J.3.3	<i>Direct debits (by type of operation).....</i>	<i>312</i>
J.3.4	<i>Direct debits (by reason of return).....</i>	<i>312</i>
J.3.5	<i>Direct debits - Active creditors and debit authorisations.....</i>	<i>313</i>
J.3.6	<i>Card transactions processed through the multibanco network - Operations with financial impact.....</i>	<i>313</i>
J.3.6.1	<i>Card transactions processed through the multibanco network - Cash withdrawals By type.....</i>	<i>314</i>
J.3.6.2	<i>Card transactions processed through the multibanco network - Cash withdrawals - By denomination.....</i>	<i>314</i>
J.3.6.3	<i>Card transactions processed through the multibanco network - Payments.....</i>	<i>315</i>
J.3.6.4	<i>Card transactions processed through the multibanco network - Purchases.....</i>	<i>315</i>
J.3.7	<i>Card transactions processed through the multibanco network - Operations without financial impact.....</i>	<i>316</i>

K. ENDIVIDAMENTO DO SETOR NÃO FINANCEIRO

K.1	DÍVIDA TOTAL, PRINCIPAIS INDICADORES	
K.1.1	Rádios de Endividamento.....	319
K.1.2	Dívida por setor, atividade e dimensão.....	320
K.1.3	Dívida, por setor devedor e financiador.....	321
K.2	DÍVIDA TOTAL, POR SETOR DEVEDOR	
K.2.1	Dívida das administrações públicas.....	323
K.2.2	Dívida das empresas públicas.....	324
K.2.2.1	Dívida das empresas públicas incluídas na administração central.....	324
K.2.2.2	Dívida das empresas públicas incluídas na administração regional e local.....	325
K.2.2.3	Dívida das empresas públicas não incluídas nas administrações públicas.....	325
K.2.3	Dívida das empresas privadas.....	326
K.2.4	Dívida de particulares.....	326
K.3	DÍVIDA JUNTO DO SETOR FINANCEIRO RESIDENTE	
K.3.1	Dívida das administrações públicas junto do setor financeiro residente.....	327

K. NON-FINANCIAL SECTOR INDEBTEDNESS

K.1	TOTAL DEBT, MAIN INDICATORS	
K.1.1	<i>Indebtedness ratios.....</i>	<i>319</i>
K.1.2	<i>Debt by sector, activity and dimension.....</i>	<i>320</i>
K.1.3	<i>Debt, by debtor and creditor sectors.....</i>	<i>321</i>
K.2	TOTAL DEBT, BY CATEGORY OF BORROWER	
K.2.1	<i>General government debt.....</i>	<i>323</i>
K.2.2	<i>Public corporations debt.....</i>	<i>324</i>
K.2.2.1	<i>Debt of public corporations included in central government.....</i>	<i>324</i>
K.2.2.2	<i>Debt of public corporations included in local government.....</i>	<i>325</i>
K.2.2.3	<i>Debt of public corporations not included in general government.....</i>	<i>325</i>
K.2.3	<i>Private corporations debt.....</i>	<i>326</i>
K.2.4	<i>Private individuals debt.....</i>	<i>326</i>
K.3	DEBT VIS-À-VIS THE RESIDENT FINANCIAL SECTOR	
K.3.1	<i>General government debt vis-à-vis the resident financial sector.....</i>	<i>327</i>

K .3.2	Dívida das empresas públicas junto do setor financeiro residente.....	327
K.3.2.1	Dívida das empresas públicas incluídas na administração central junto do setor financeiro residente.....	328
K .3.2.2	Dívida das empresas públicas incluídas na administração regional e local junto do setor financeiro residente.....	328
K .3.2.3	Dívida das empresas públicas não incluídas nas administrações públicas junto do setor financeiro residente.....	329
K .3.3	Dívida das empresas privadas junto do setor financeiro residente.....	329
K.3.3.1	Dívida das empresas privadas junto do setor financeiro residente, por setor de atividade económica.....	330
K .3.3.2	Dívida das empresas privadas junto do setor financeiro residente, por dimensão da empresa.....	330
K .3.4	Dívida de particulares junto do setor financeiro residente.....	331

L. NOTAS

Notas explicativas.....	335
Desagregação setorial utilizada nas estatísticas monetárias e financeiras	345
Nomenclatura de instrumentos financeiros e outras rubricas nas estatísticas monetárias e financeiras.....	347
Glossário	351
Sinais convencionais utilizados nos quadros	352
Suplementos ao Boletim Estatístico.....	353

K .3.2	<i>Public corporations debt vis-à-vis the resident financial sector</i>	<i>327</i>
K.3.2.1	<i>Debt of public corporations included in central government vis-à-vis the resident financial sector</i>	<i>328</i>
K .3.2.2	<i>Debt of public corporations included in local government vis-à-vis the resident financial sector</i>	<i>328</i>
K .3.2.3	<i>Debt of public corporations not included in general government vis-à-vis the resident financial sector</i>	<i>329</i>
K .3.3	<i>Private corporations debt vis-à-vis the resident financial sector</i>	<i>329</i>
K.3.3.1	<i>Private corporations debt vis-à-vis the resident financial sector, by economic activity of the company.....</i>	<i>330</i>
K .3.3.2	<i>Private corporations debt vis-à-vis the resident financial sector, by size of the company</i>	<i>330</i>
K .3.4	<i>Private individuals debt vis-à-vis the resident financial sector</i>	<i>331</i>

L. NOTES

<i>Explanatory notes.....</i>	<i>335</i>
<i>Sector breakdown in monetary and financial statistics.....</i>	<i>346</i>
<i>Financial instruments and other items in monetary and financial statistics.....</i>	<i>348</i>
<i>Glossary</i>	<i>351</i>
<i>Conventions used in the tables</i>	<i>352</i>
<i>Supplements to the Statistical Bulletin</i>	<i>353</i>

PRINCIPAIS INDICADORES
MAIN INDICATORS



A.1 CONTAS NACIONAIS

Fonte: Banco de Portugal, Instituto Nacional de Estatística, Banco Central Europeu, Eurostat e Bureau of Economic Analysis

	Portugal			Área Euro ⁽¹⁾			EUA		
	1ºT - 2012	2ºT - 2012	3ºT - 2012	1ºT - 2012	2ºT - 2012	3ºT - 2012	1ºT - 2012	2ºT - 2012	3ºT - 2012
	1	2	3	4	5	6	7	8	9
(taxa de variação homóloga - tvh - em percentagem)									
1 Produto interno bruto (PIB) em volume ⁽²⁾	-2.3	-3.1	-3.5	-0.1	-0.5	-0.6	2.4	2.1	2.6
2 Consumo privado.....	-5.5	-5.8	-6.0	-1.1	-1.1	-1.4	1.8	1.9	1.9
3 Consumo público.....	-2.9	-5.3	-4.7	-0.1	-0.2	-0.1	-1.6	-1.8	-0.1
4 Formação bruta de capital fixo (FBCF).....	-13.0	-17.4	-14.2	-2.5	-3.9	-4.2	8.4	7.1	4.6
5 Procura interna ⁽³⁾	-6.8	-8.3	-7.1	-1.6	-2.3	-2.3	2.4	2.1	2.5
6 Exportações.....	8.2	3.7	1.7	2.4	3.5	3.0	4.0	4.3	3.2
7 Importações.....	-5.4	-10.8	-8.2	-1.1	-0.6	-0.7	3.2	3.9	2.5
(taxa de variação em cadeia - tvc - em percentagem)									
8 Produto interno bruto (PIB) em volume ⁽²⁾	-0.1	-1.0	-0.9	0.0	-0.2	-0.1	0.5	0.3	0.8

	Portugal			Área Euro ⁽¹⁾			EUA		
	2009	2010	2011	2009	2010	2011	2009	2010	2011
	1	2	3	4	5	6	7	8	9
(em percentagem do rendimento disponível ⁽⁴⁾)									
9 Taxa de poupança dos particulares.....	10.9	10.2	10.0	15.1	13.7	13.2	4.7	5.1	4.2

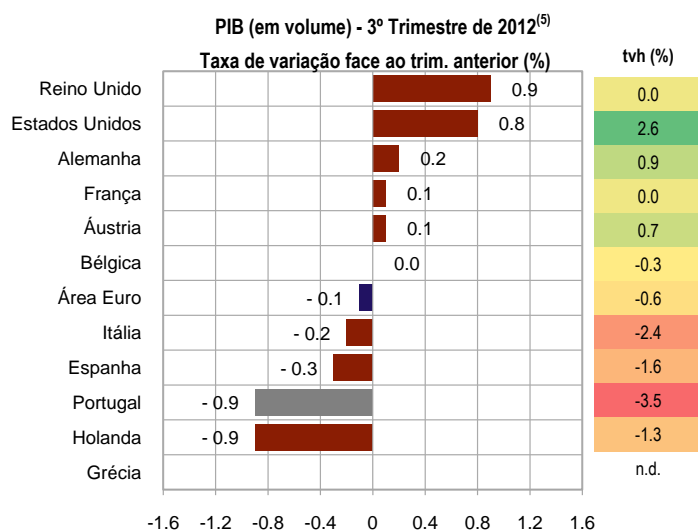
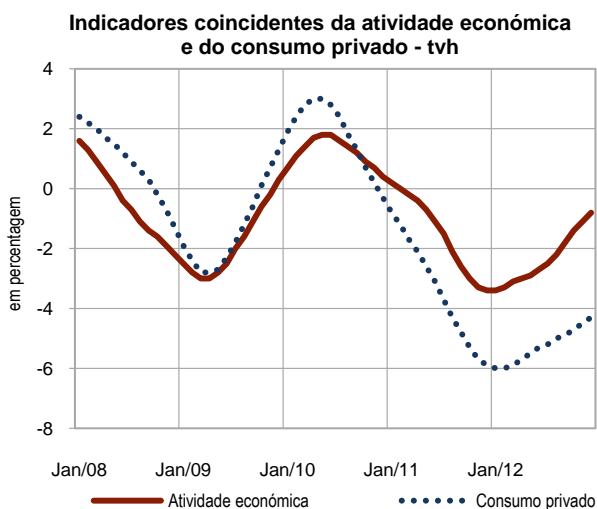
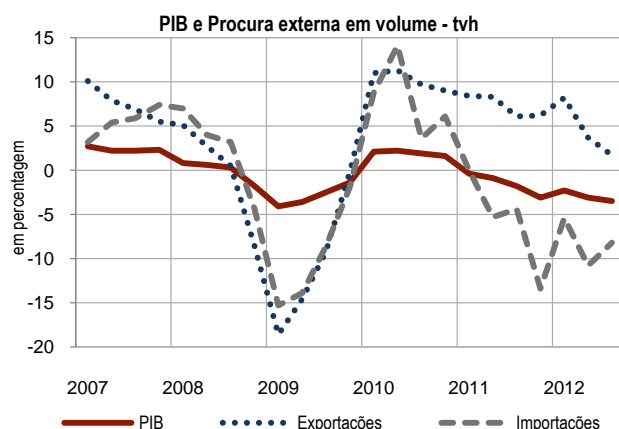
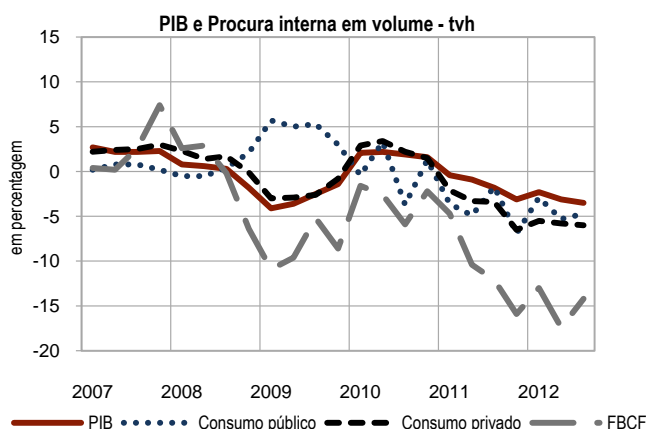

(1) Área do euro: composição de 17 países.

(2) Valores corrigidos de sazonalidade.

(3) Inclui variação de stocks.

(4) Para Portugal e área do euro inclui ajustamento pela variação de participação líquida das famílias nos fundos de pensões.

(5) Fonte: Eurostat - terceira estimativa; Grécia - valores não disponíveis para a taxa de variação em cadeia e para a taxa de variação homóloga.

A.1 NATIONAL ACCOUNTS

Source: Banco de Portugal, Instituto Nacional de Estatística, European Central Bank, Eurostat and Bureau of Economic Analysis

	Portugal			Euro Area ⁽¹⁾			USA		
	2012 Q1	2012 Q2	2012 Q3	2012 Q1	2012 Q2	2012 Q3	2012 Q1	2012 Q2	2012 Q3
	1	2	3	4	5	6	7	8	9
	(year-on-year rate of change - y.r. - in percentages)								
1 Real Gross domestic product (GDP) ⁽²⁾	-2.3	-3.1	-3.5	-0.1	-0.5	-0.6	2.4	2.1	2.6
2 Private consumption.....	-5.5	-5.8	-6.0	-1.1	-1.1	-1.4	1.8	1.9	1.9
3 Government consumption.....	-2.9	-5.3	-4.7	-0.1	-0.2	-0.1	-1.6	-1.8	-0.1
4 Gross fixed capital formation (GFCF).....	-13.0	-17.4	-14.2	-2.5	-3.9	-4.2	8.4	7.1	4.6
5 Domestic demand ⁽³⁾	-6.8	-8.3	-7.1	-1.6	-2.3	-2.3	2.4	2.1	2.5
6 Exports.....	8.2	3.7	1.7	2.4	3.5	3.0	4.0	4.3	3.2
7 Imports.....	-5.4	-10.8	-8.2	-1.1	-0.6	-0.7	3.2	3.9	2.5
	(chain rate of change - c.r. - in percentages)								
8 Real Gross domestic product (GDP) ⁽²⁾	-0.1	-1.0	-0.9	0.0	-0.2	-0.1	0.5	0.3	0.8

	Portugal			Euro Area ⁽¹⁾			USA		
	2009	2010	2011	2009	2010	2011	2009	2010	2011
	1	2	3	4	5	6	7	8	9
	(in percentage of the disposable income ⁽⁴⁾)								
9 Households saving ratio	10.9	10.2	10.0	15.1	13.7	13.2	4.7	5.1	4.2

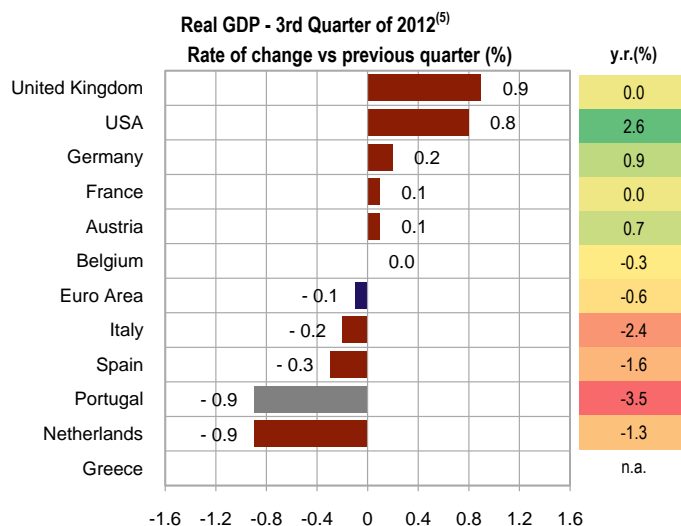
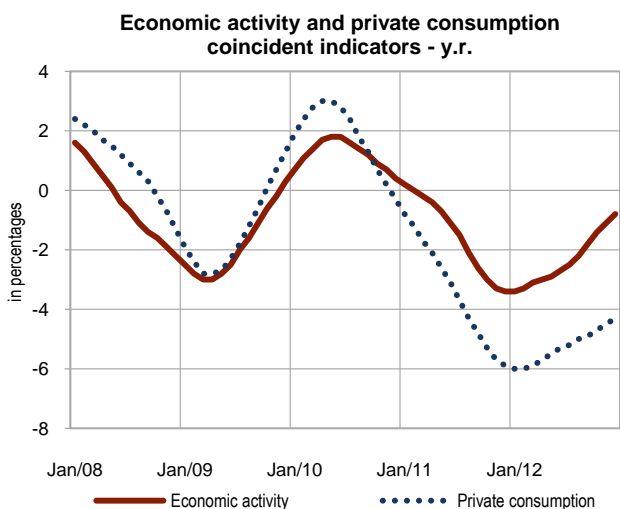
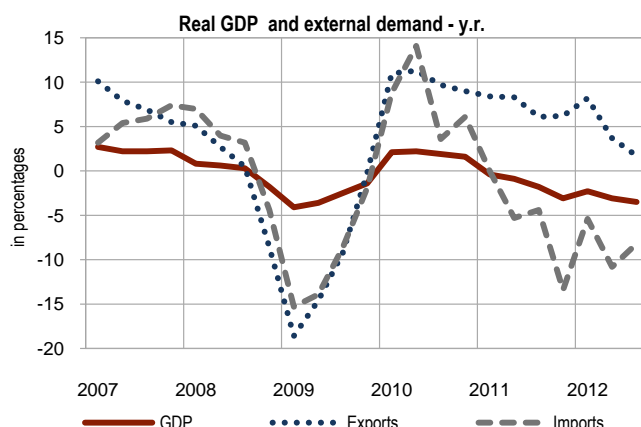
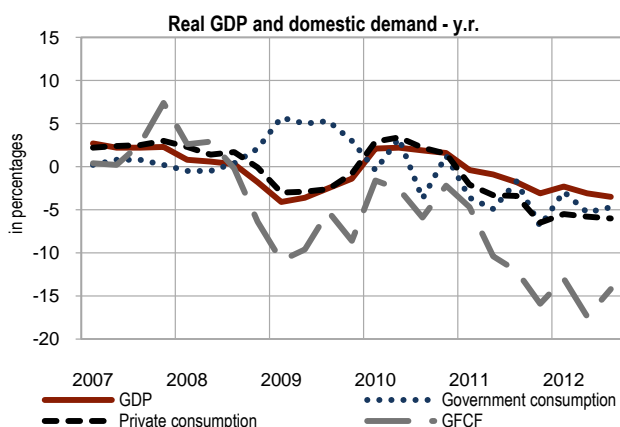

(1) Euro Area: fixed composition 17 countries.

(2) Seasonally adjusted.

(3) Including changes in inventories.

(4) For Portugal and Euro Area includes adjustment for the change in net equity of households in pension fund reserves.

(5) Source: Eurostat - 3rd estimate; Greece - data not available for the chain rate of change and for the year-on-year rate of change.

A.2 INDICADORES DE ATIVIDADE ECONÓMICA

Fonte: Instituto Nacional de Estatística, Associação do Comércio Automóvel de Portugal, Eurostat, Comissão Europeia, Organização para a Cooperação e Desenvolvimento Económico, Federal Reserve System e Association des Constructeurs Européens d'Automobiles

	Portugal				Área do euro ⁽¹⁾				EUA				
	Dez-11	Out-12	Nov-12	Dez-12	Dez-11	Out-12	Nov-12	Dez-12	Dez-11	Out-12	Nov-12	Dez-12	
	1	2	3	4	5	6	7	8	9	10	11	12	
(taxa de variação homóloga - tvh - em percentagem)													
Índice de produção industrial (IPI)													
1	Total (excluindo construção).....	-9.3	-3.2	-4.0	.	-1.7	-3.3	-3.7	.	3.8	2.0	2.9	2.2
2	Bens de consumo.....	-7.5	10.7	2.5	.	-0.6	-2.8	-3.6	.	2.1	-0.3	1.3	0.9
3	Bens intermédios.....	-7.4	-5.6	-5.9	.	-0.4	-4.3	-4.8	.	3.9	2.3	3.2	1.9
4	Bens de investimento.....	-0.7	-6.3	-15.6	.	1.8	-4.2	-4.4	.	8.1	5.4	6.1	6.5
5	Energia.....	-18.4	-19.7	-3.8	.	-12.1	1.5	0.5	.	4.5	3.5	2.7	2.7
6	Vendas a retalho (volume).....	-8.8	-6.4	-5.2	.	-1.8	-3.2	-2.6	.	3.7	1.4	.	.
Matrículas de veículos⁽⁵⁾													
7	Ligeiros de passageiros.....	-57.1	-19.6	-24.8	-42.7	-6.4	-4.8	-10.3	-16.3	7.1	13.8	21.5	.
8	Comerciais pesados.....	-62.0	-6.7	7.6	-0.4	20.5	-5.3	-15.3	.	-	-	-	-
(em índice)													
Indicadores de confiança⁽²⁾⁽³⁾													
9	Indicador de sentimento económico.....	74.6	72.3	72.9	77.5	91.6	86.1	88.1	88.4	100.3	100.8	101.0	.
(saldos de respostas extremas - sre ⁽⁴⁾)													
10	Indicador de confiança dos consumidores.....	-56.5	-60.1	-58.0	-57.1	-22.1	-24.3	-23.8	-24.1	69.9	82.6	82.7	72.9
11	Indicador de confiança na indústria.....	-22.0	-23.0	-23.0	-18.0	-7.7	-15.8	-14.1	-12.7	53.1	51.7	49.5	50.7

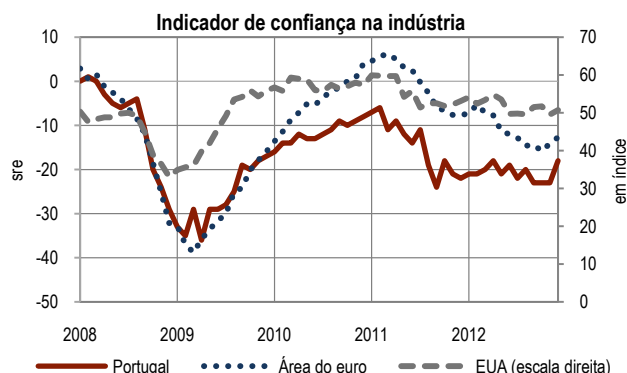
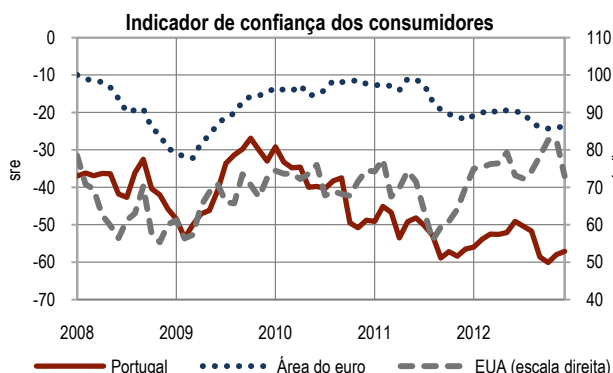
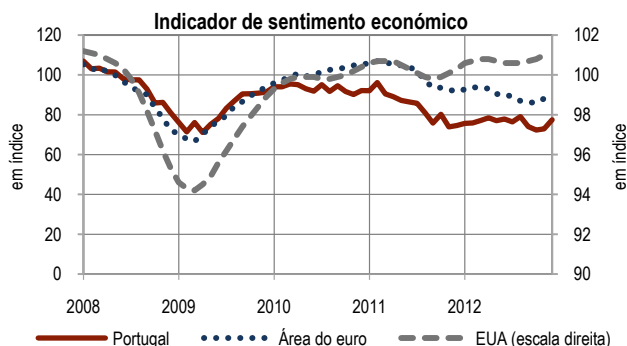
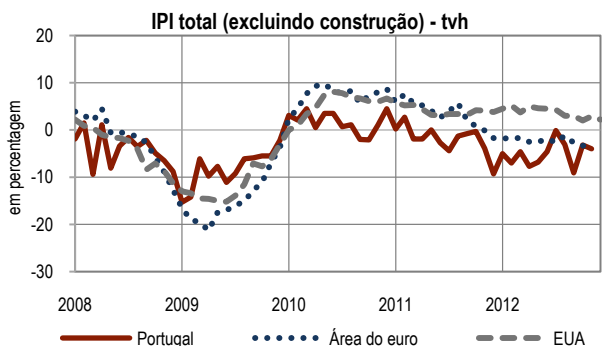

(1) Área do euro: composição de 17 países.

(2) Valores corrigidos de sazonalidade.

(3) Os valores absolutos dos índices não são comparáveis. Para os EUA os indicadores utilizados são:

- Indicador avançado composto (índice); Fonte: OCDE.

- Indicador de confiança dos consumidores (índice); Fonte: Thomson Reuters / University of Michigan.

- Indicador de confiança na indústria (índice); Fonte: Institute for Supply and Management.

(4) Os saldos de respostas extremas correspondem à diferença entre as percentagens de resposta positiva e negativa.

(5) As matrículas de veículos consideram as matrículas de todos os veículos novos efetuadas pelos representantes legais da marca (vendas de veículos) assim como as matrículas de veículos importados usados.

A.2 ECONOMIC ACTIVITY INDICATORS

Source: Instituto Nacional de Estatística, Associação do Comércio Automóvel de Portugal, Eurostat, European Commission, Organization for Economic Co-Operation and Development, Federal Reserve System and European Automobile Manufacturers' Association

	Portugal				Euro Area ⁽¹⁾				USA				
	Dec-11	Oct-12	Nov-12	Dec-12	Dec-11	Oct-12	Nov-12	Dec-12	Dec-11	Oct-12	Nov-12	Dec-12	
	1	2	3	4	5	6	7	8	9	10	11	12	
(year-on-year rate of change - y.r. - in percentages)													
Industrial production index (IPI)													
1	Overall (excluding construction).....	-9.3	-3.2	-4.0	.	-1.7	-3.3	-3.7	.	3.8	2.0	2.9	2.2
2	Consumer goods.....	-7.5	10.7	2.5	.	-0.6	-2.8	-3.6	.	2.1	-0.3	1.3	0.9
3	Intermediate goods.....	-7.4	-5.6	-5.9	.	-0.4	-4.3	-4.8	.	3.9	2.3	3.2	1.9
4	Investment goods.....	-0.7	-6.3	-15.6	.	1.8	-4.2	-4.4	.	8.1	5.4	6.1	6.5
5	Energy.....	-18.4	-19.7	-3.8	.	-12.1	1.5	0.5	.	4.5	3.5	2.7	2.7
6	Retail trade (volume).....	-8.8	-6.4	-5.2	.	-1.8	-3.2	-2.6	.	3.7	1.4	.	.
Vehicle registrations⁽⁵⁾													
7	Passenger vehicles	-57.1	-19.6	-24.8	-42.7	-6.4	-4.8	-10.3	-16.3	7.1	13.8	21.5	.
8	Commercial vehicles (above 3.5 ton.)	-62.0	-6.7	7.6	-0.4	20.5	-5.3	-15.3	.	-	-	-	-
(in index)													
Confidence indicators⁽²⁾⁽³⁾													
9	Economic sentiment indicator.....	74.6	72.3	72.9	77.5	91.6	86.1	88.1	88.4	100.3	100.8	101.0	.
(balance of respondents ⁽⁴⁾)													
10	Consumer confidence indicator.....	-56.5	-60.1	-58.0	-57.1	-22.1	-24.3	-23.8	-24.1	69.9	82.6	82.7	72.9
11	Industry confidence indicator.....	-22.0	-23.0	-23.0	-18.0	-7.7	-15.8	-14.1	-12.7	53.1	51.7	49.5	50.7

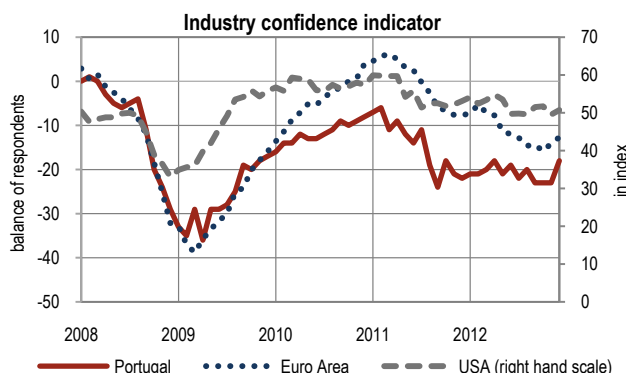
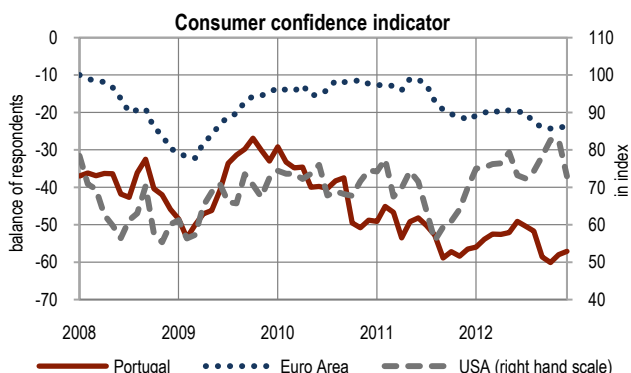
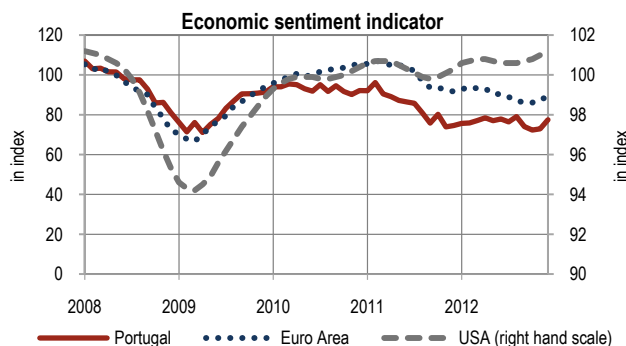
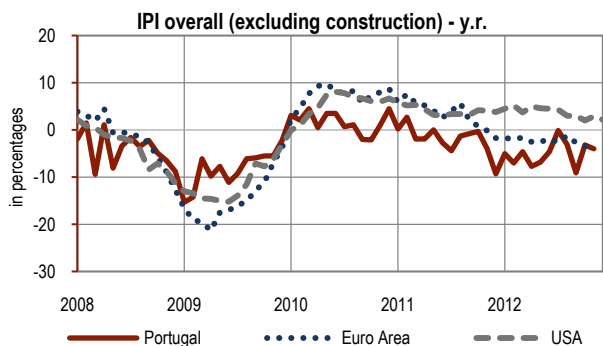

(1) Euro Area: fixed composition 17 countries.

(2) Seasonally adjusted.

(3) The comparison of the absolute values is not possible. The USA indexes are:

- Leading indicator (index); Source: OECD.

- Consumer confidence (index); Source: Thomson Reuters / University of Michigan.

- Business confidence: manufacturing (index); Source: Institute for Supply and Management.

(4) Data is presented as a balance between the percentage of positive and negative answers.

(5) The registrations include the registrations of new vehicles by official automobile suppliers (sales of vehicles) as well as the registrations of imported used vehicles.

A.3 MERCADO DE TRABALHO

Fonte: Instituto Nacional de Estatística, Eurostat e Bureau of Labor Statistics

	Portugal ⁽¹⁾			Área do euro ⁽²⁾			EUA ⁽³⁾		
	1ºT - 2012	2ºT - 2012	3ºT - 2012	1ºT - 2012	2ºT - 2012	3ºT - 2012	1ºT - 2012	2ºT - 2012	3ºT - 2012
	1	2	3	4	5	6	7	8	9
	(10 ³)								
1 Emprego.....	4 663	4 688	4 656	146 295	146 277	145 985	141 883	142 228	142 463
2 Desemprego.....	819	827	871	17 268	17 921	18 329	12 747	12 638	12 437
3 População ativa.....	5 482	5 515	5 527	163 563	164 199	164 314	154 629	154 866	154 899
	(taxa de variação homóloga - tvh - em percentagem)								
4 Emprego.....	-4.2	-4.2	-4.1	-0.5	-0.7	-0.7	1.7	1.9	1.9
5 Desemprego.....	18.9	22.5	26.3	10.4	14.5	13.7	-7.9	-9.1	-10.2
6 População ativa.....	-1.3	-1.0	-0.3	0.6	0.7	0.7	0.9	0.9	0.8
	(em percentagem)								
7 Taxa de desemprego.....	14.9	15.0	15.8	10.9	11.3	11.5	8.2	8.2	8.0
8 Taxa de atividade ⁽⁴⁾	60.8	61.2	61.3	56.9	57.2	57.3	63.8	63.7	63.6

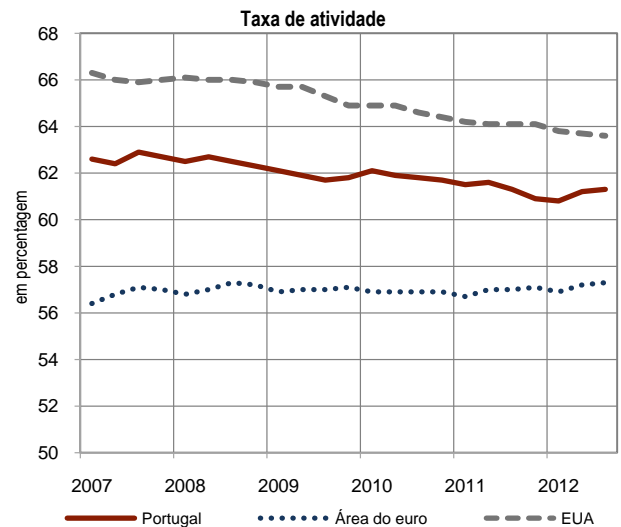
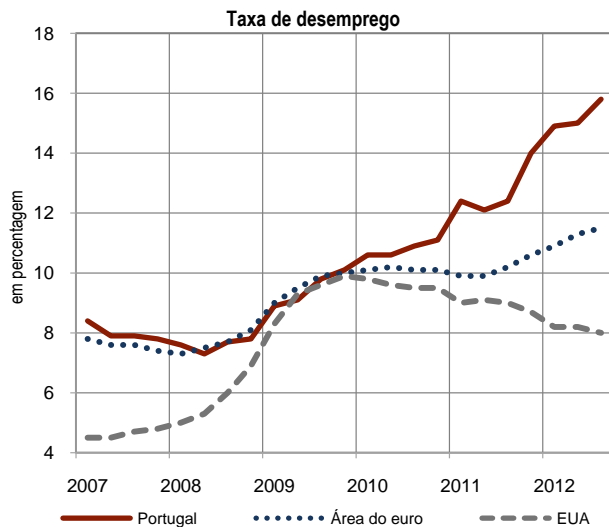
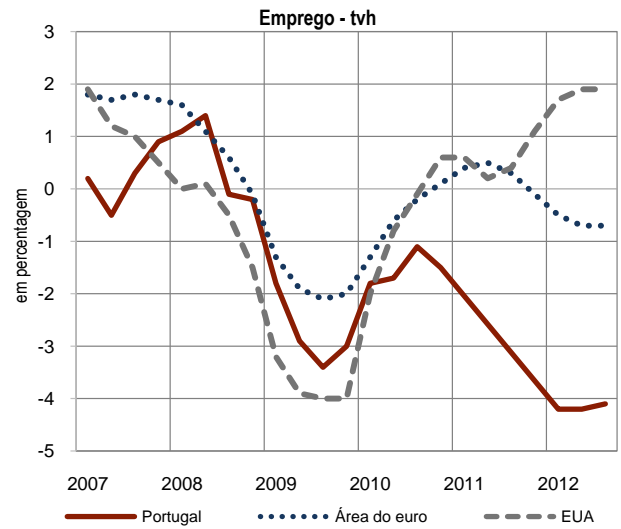
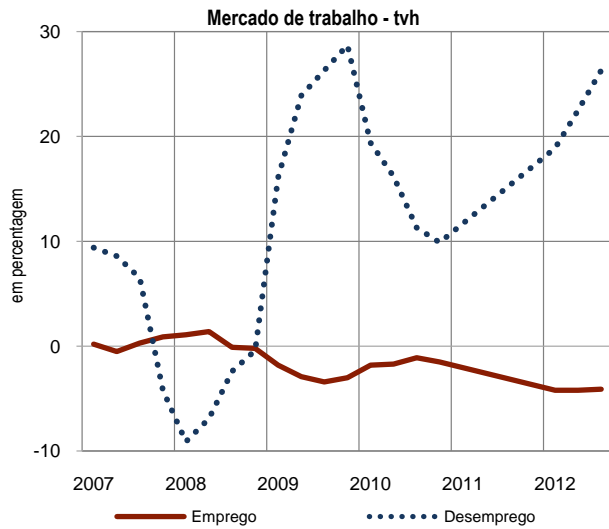

(1) O INE introduziu uma nova metodologia no inquérito ao emprego no 1º trimestre de 2011. Em consequência, os dados para Portugal a partir deste período, apresentados no quadro e gráficos, não são comparáveis com os obtidos com a metodologia anterior.

(2) Área Euro: composição de 17 países; valores corrigidos de sazonalidade pelo Banco Central Europeu.

(3) Valores corrigidos de sazonalidade; idade igual ou superior a 16 anos.

(4) Taxa de atividade para indivíduos com idade igual ou superior a 15 anos, exceto EUA (idade igual ou superior a 16 anos).

A.3 LABOUR MARKET

Source: Instituto Nacional de Estatística, Eurostat and Bureau of Labor Statistics

	Portugal ⁽¹⁾			Euro Area ⁽²⁾			USA ⁽³⁾		
	2012 Q1	2012 Q2	2012 Q3	2012 Q1	2012 Q2	2012 Q3	2012 Q1	2012 Q2	2012 Q3
	1	2	3	4	5	6	7	8	9
	(10 ³)								
1 Employment	4 663	4 688	4 656	146 295	146 277	145 985	141 883	142 228	142 463
2 Unemployment	819	827	871	17 268	17 921	18 329	12 747	12 638	12 437
3 Labour force	5 482	5 515	5 527	163 563	164 199	164 314	154 629	154 866	154 899
	(year-on-year rate of change - y.r. - in percentages)								
4 Employment	-4.2	-4.2	-4.1	-0.5	-0.7	-0.7	1.7	1.9	1.9
5 Unemployment	18.9	22.5	26.3	10.4	14.5	13.7	-7.9	-9.1	-10.2
6 Labour force	-1.3	-1.0	-0.3	0.6	0.7	0.7	0.9	0.9	0.8
	(in percentages)								
7 Unemployment rate	14.9	15.0	15.8	10.9	11.3	11.5	8.2	8.2	8.0
8 Participation rate ⁽⁴⁾	60.8	61.2	61.3	56.9	57.2	57.3	63.8	63.7	63.6

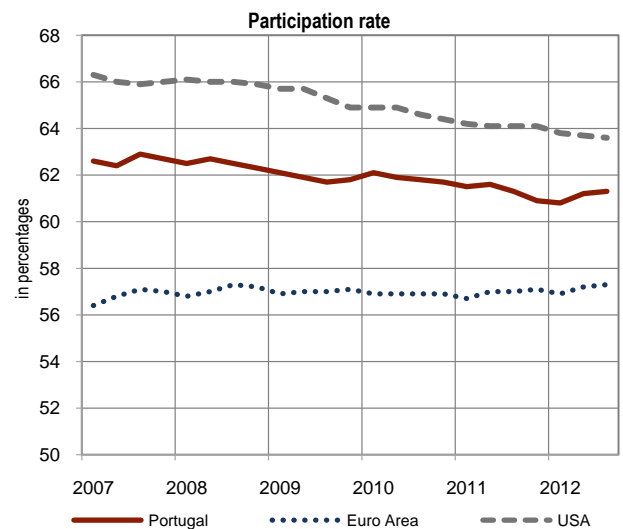
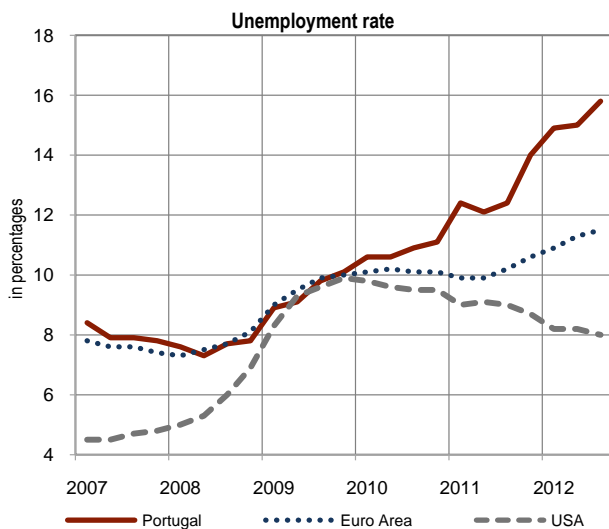
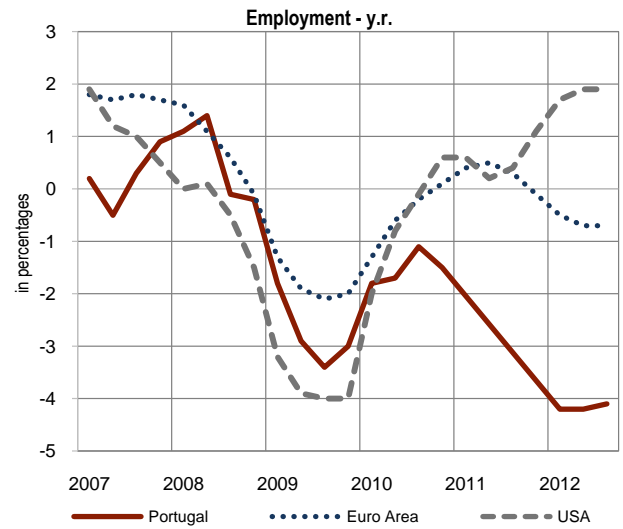

(1) INE introduced a new methodology in the employment survey in the 1st quarter of 2011. Consequently, data for Portugal in the table and in the charts, starting on this period, are not comparable with the ones obtained with the previous methodology.

(2) Euro Area: fixed composition 17 countries; seasonally adjusted by the European Central Bank.

(3) Data refer to seasonally adjusted values and to the age group: 16 years and over.

(4) Participation rate for the age group: 15 years and over, except USA (16 years and over).

A.4 PRODUTIVIDADE E CUSTOS LABORAIS

Fontes: Banco de Portugal, Instituto Nacional de Estatística, Ministério da Economia e do Emprego, Instituto de Informática do Ministério da Solidariedade e Segurança Social, Banco Central Europeu e Organização para a Cooperação e Desenvolvimento Económico

	Portugal			Área do euro ⁽¹⁾			Diferencial		
	2009	2010	2011	2009	2010	2011	2009	2010	2011
	(taxa de variação anual - tva - em percentagem)						(em pontos percentuais)		
	1	2	3	4	5	6	7	8	9
1 Remunerações por trabalhador ⁽²⁾	2.8	2.0	-0.6	1.5	1.8	2.1	1.3	0.2	-2.7
2 Produtividade ⁽³⁾	-0.3	3.5	0.0	-2.6	2.5	1.2	2.3	1.0	-1.2
3 Custos unitários do trabalho ⁽⁴⁾	3.1	-1.4	-0.6	4.2	-0.7	0.9	-1.1	-0.7	-1.5

	Portugal								
	Mar-12	Abr-12	Mai-12	Jun-12	Jul-12	Ago-12	Set-12	Out-12	Nov-12
	(taxa de variação ⁽⁵⁾ - em percentagem)								
	1	2	3	4	5	6	7	8	9
4 Remunerações médias implícitas na contratação coletiva - Total excluindo Administrações públicas.....	1.0	0.9	0.7	1.8	2.1	.	1.0	.	.
	(taxa de variação acumulada ⁽⁶⁾ - em percentagem)								
5 Remunerações declaradas à segurança social - Total ⁽⁷⁾	0.6	0.6	-0.3	-0.3	-0.3	-0.1	-0.1	-0.7
6 Excluindo as entidades empregadoras do setor bancário	0.6	0.5	-0.4	-0.4	-0.4	-0.3	-0.2	-0.9

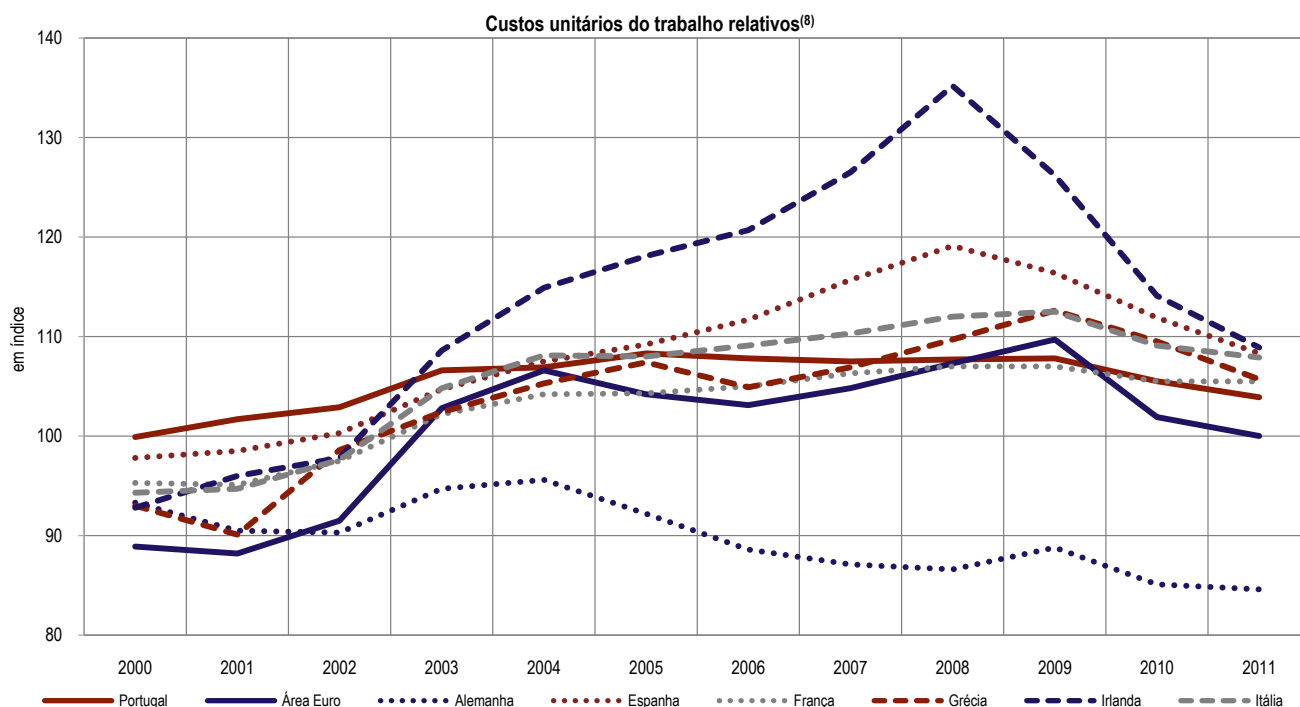

(1) Área Euro: composição de 17 países. As séries anuais são calculadas a partir de séries trimestrais corrigidas de dias úteis.

(2) As remunerações por trabalhador correspondem ao rácio entre as remunerações dos trabalhadores e o emprego por conta de outrem. Nos dados para Portugal, as remunerações dos trabalhadores foram ajustadas dos efeitos directos da venda de créditos tributários por parte das Administrações públicas em 2003. Para mais detalhes, ver Caixa 6.1 "Efeitos orçamentais das medidas temporárias implementadas entre 2002 e 2004", Relatório Anual de 2004 do Banco de Portugal. Adicionalmente, a série das remunerações foi construída a partir da informação das contas nacionais na base 2006, reproduzindo a mesma metodologia para o período anterior a 2005. Para mais detalhes, ver Caixa 2 "Custos unitários do trabalho relativos em Portugal: questões metodológicas e evolução na última década", Boletim Económico do Verão de 2010 do Banco de Portugal. A série relativa ao emprego por conta de outrem está medida em número de indivíduos.

(3) A produtividade corresponde ao rácio entre o PIB em volume e o emprego total. A série relativa ao emprego total está medida em número de indivíduos.

(4) Os custos unitários do trabalho correspondem ao rácio entre as remunerações por trabalhador e a produtividade.

(5) As taxas apresentadas para cada mês correspondem às variações intertabelas anualizadas ponderadas pelo número de trabalhadores abrangidos.

(6) As remunerações consideradas contemplam todos os tipos de remuneração existentes no Sistema de Gestão de Remunerações do Instituto de Informática relativas a trabalhadores por conta de outrem e membros de órgãos estatutários que estejam identificados no Sistema de Identificação e Qualificação da Segurança Social. Os tipos de remuneração existentes incluem: remuneração de carácter permanente, subsídios de férias e natal e outros tipos de remuneração (nomeadamente comissões, promoções, remuneração variável e outros subsídios). A base de dados de Gestão de Remunerações é um repositório em permanente actualização, existindo sempre uma percentagem de declarações de remunerações por entregar, principalmente nos últimos 4 meses.

(7) A série para o total de remunerações declaradas à Segurança Social está, desde Janeiro de 2011, influenciada pela obrigatoriedade das entidades empregadoras do setor bancário fazerem declarações para o regime geral da Segurança Social. Desta forma, os universos de referência em 2010 e 2011 diferem substancialmente, pelo que a sua comparação não tem significado. Como tal, os respectivos valores para 2011 são omitidos do quadro.

(8) As séries apresentadas referem-se aos índices cambiais efectivos deflacionados pelos custos unitários do trabalho relativos. Uma variação positiva significa um aumento dos custos relativos dos exportadores. No caso de Portugal, procedeu-se a um ajustamento dos dados das remunerações (para mais detalhes ver nota 2). Os valores para a Área Euro referem-se a um conjunto de 20 parceiros comerciais. No caso dos restantes países, incluindo Portugal, as séries são calculadas em relação aos outros 16 países da Área Euro e a um grupo de 20 parceiros comerciais não pertencentes à Área Euro.

A.4. PRODUCTIVITY AND LABOUR COSTS

Sources: Banco de Portugal, Instituto Nacional de Estatística, Ministério da Economia e do Emprego, Instituto de Informática do Ministério da Solidariedade e Segurança Social, European Central Bank and Organisation for Economic Co-operation and Development.

	Portugal			Euro Area ⁽¹⁾			Differential		
	2009	2010	2011	2009	2010	2011	2009	2010	2011
	(annual rate of change - a.r. - in percentages)						(in percentage points)		
	1	2	3	4	5	6	7	8	9
1 Compensation per employee ⁽²⁾	2.8	2.0	-0.6	1.5	1.8	2.1	1.3	0.2	-2.7
2 Productivity ⁽³⁾	-0.3	3.5	0.0	-2.6	2.5	1.2	2.3	1.0	-1.2
3 Unit labour costs ⁽⁴⁾	3.1	-1.4	-0.6	4.2	-0.7	0.9	-1.1	-0.7	-1.5

	Portugal								
	Mar-12	Apr-12	May-12	Jun-12	Jul-12	Aug-12	Sep-12	Oct-12	Nov-12
	(rate of change ⁽⁵⁾ - in percentages)								
	1	2	3	4	5	6	7	8	9
4 Implicit average negotiated wage growth - Total excluding general government	1.0	0.9	0.7	1.8	2.1	.	1.0	.	.
	(accumulated rate of change ⁽⁶⁾ - in percentages)								
5 Compensation of employees declared to Social Security - Total ⁽⁷⁾	0.6	0.6	-0.3	-0.3	-0.3	-0.1	-0.1	-0.7
6 Excluding banking sector	0.6	0.5	-0.4	-0.4	-0.4	-0.3	-0.2	-0.9

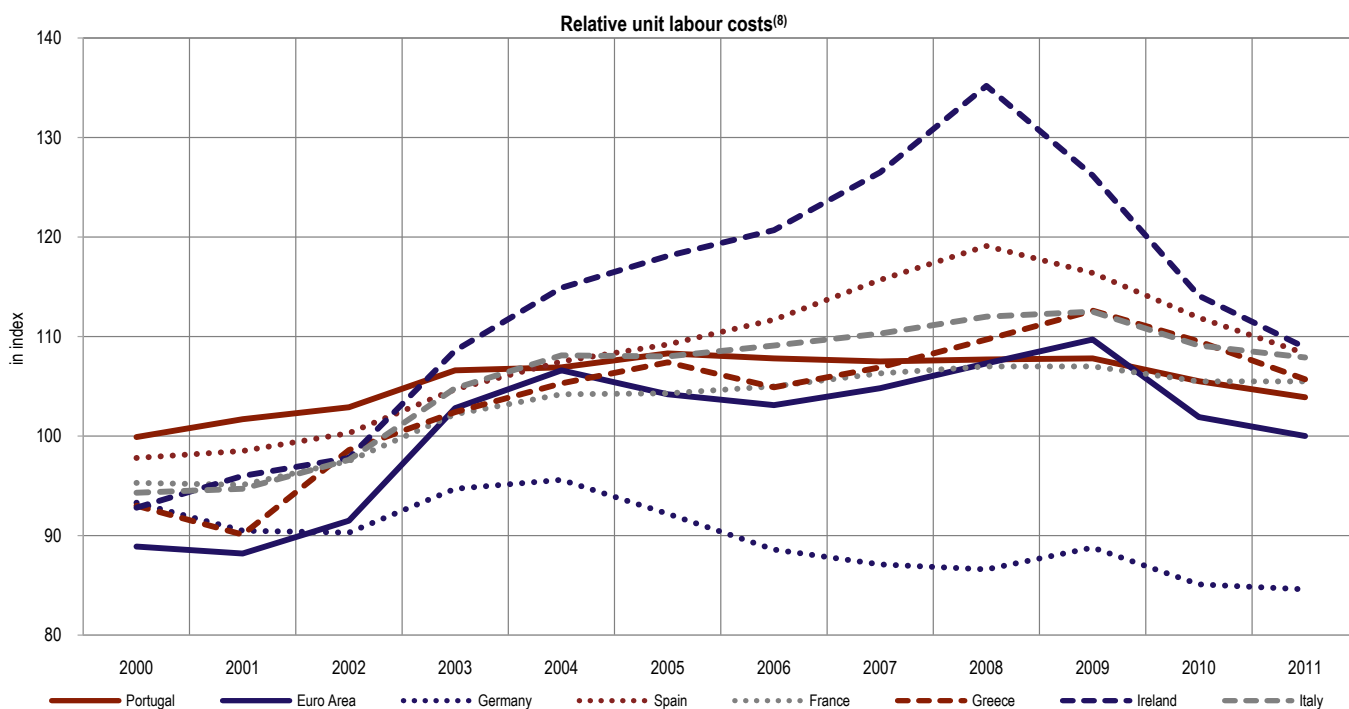

(1) Euro Area: fixed composition 17 countries. The annual series are computed on quarterly series working day adjusted.

(2) Compensation per employee is calculated as the ratio of compensation of employees to employees. In the case of Portuguese data, compensation per employee is adjusted for the direct effects of the sale of tax credits by the general government in 2003. For more details see Box 6.1 "Budgetary effects of the temporary measures implemented from 2002 to 2004", Annual Report 2004, Banco de Portugal. In addition, the series on compensation per employee is based on data from the national accounts base 2006, applying the same methodology for the period prior to 2005. For more details see Box 2 "Relative unit labour costs in Portugal: methodological issues and developments in the last decade", Economic Bulletin Summer 2010, Banco de Portugal. Employment is measured as number of individuals.

(3) Productivity is calculated as the ratio of real GDP to total employment. Total employment is measured as number of individuals.

(4) Unit labour costs are calculated as the ratio of compensation per employee to productivity.

(5) Rates for each month are based on the annual increase of the negotiated wages weighted by the number of workers covered.

(6) Total compensation includes all types of payments to employees reported in the Compensations Management System of Instituto de Informática and identified in the Identification and Qualification System of the Social Security. The categories of compensations included are: permanent compensation, vacation and christmas subsidies and other types of compensation (namely bonuses, promotions, variable income and other subsidies). The Compensations Management database is permanently updated. Nevertheless, there are some reporting delays that affect mainly the last 4 months.

(7) From January 2011 onwards, the series of total declared compensation to the Social Security reflects the mandatory transfer of banking sector companies to the general regime of Social Security. This transfer renders comparisons between 2010 and 2011 uninformative, as the covered populations differ significantly. Therefore, figures for 2011 are omitted from the table.

(8) The series plotted refer to real effective exchange rates deflated by the relative unit labour costs. A positive change means an increase in the relative costs of exporting. For Portugal, compensation data were adjusted (for more details see note 2). Figures for the Euro Area refer to a group of 20 trading partners. For the other countries, including Portugal, the series are calculated vis-à-vis the 16 other Euro Area countries and a group of 20 non-Euro Area trading partners.

A.5 PREÇOS

Fonte: Instituto Nacional de Estatística, Banco Central Europeu, Eurostat e Bureau of Labor Statistics

	Portugal			Área do euro ⁽¹⁾			EUA ⁽²⁾		
	Out-12	Nov-12	Dez-12	Out-12	Nov-12	Dez-12	Out-12	Nov-12	Dez-12
	1	2	3	4	5	6	7	8	9
	(taxa de variação homóloga - tvh - em percentagem)								
1 Índice harmonizado de preços no consumidor (IHPC) - Total	2.1	1.9	2.1	2.5	2.2	2.2	2.2	1.8	1.7
2 Bens.....	1.6	1.2	1.2	3.0	2.6	2.5	2.2	1.1	1.0
3 Alimentares.....	3.5	3.5	3.5	3.1	3.0	3.2	1.7	1.8	1.8
4 Não transformados.....	3.3	2.7	3.0	4.3	4.1	4.4	-	-	-
5 Transformados.....	3.7	4.3	3.8	2.4	2.4	2.4	-	-	-
6 Industriais	0.6	-0.1	0.0	3.0	2.4	2.2	2.6	0.7	0.5
7 Não energéticos.....	-3.0	-2.9	-2.6	1.1	1.1	1.0	0.7	0.5	0.3
8 Energéticos.....	7.0	4.9	4.6	8.0	5.7	5.2	8.6	1.7	1.5
9 Serviços.....	3.0	3.0	3.4	1.7	1.6	1.8	2.1	2.2	2.2
10 IHPC excl. alimentares não transformados e energéticos ⁽³⁾	1.1	1.3	1.5	1.6	1.6	1.6	2.0	1.9	1.9

	Portugal			Área do euro ⁽¹⁾			EUA ⁽²⁾		
	2010	2011	2012	2010	2011	2012	2010	2011	2012
	1	2	3	4	5	6	7	8	9
	(taxa de variação média - em percentagem)								
11 Índice harmonizado de preços no consumidor (IHPC) - Total	1.4	3.6	2.8	1.6	2.7	2.5	1.6	3.2	2.1
12 Bens.....	1.7	4.4	2.5	1.8	3.3	3.0	2.9	5.3	2.0
13 Alimentares.....	0.4	3.0	3.4	1.1	2.7	3.1	0.8	3.6	2.5
14 Não transformados.....	0.7	2.9	2.8	1.3	1.8	3.0	-	-	-
15 Transformados.....	0.2	3.1	4.0	0.9	3.3	3.1	-	-	-
16 Industriais.....	2.4	5.2	2.0	2.2	3.7	3.0	4.2	6.4	1.8
17 Não energéticos.....	-0.7	1.4	-2.1	0.5	0.8	1.2	1.1	1.3	1.3
18 Energéticos.....	9.5	12.8	9.5	7.4	11.9	7.6	18.2	26.3	3.1
19 Serviços.....	1.0	2.4	3.2	1.4	1.8	1.8	0.8	1.7	2.1
20 IHPC excl. alimentares não transformados e energéticos ⁽³⁾	0.3	2.2	1.6	1.0	1.7	1.8	1.0	1.7	2.1

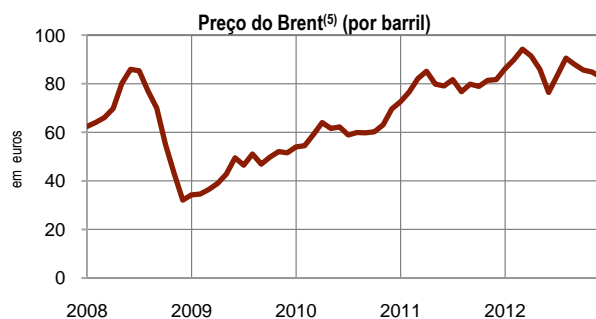
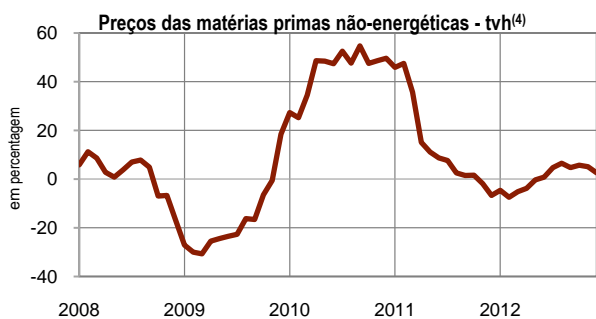
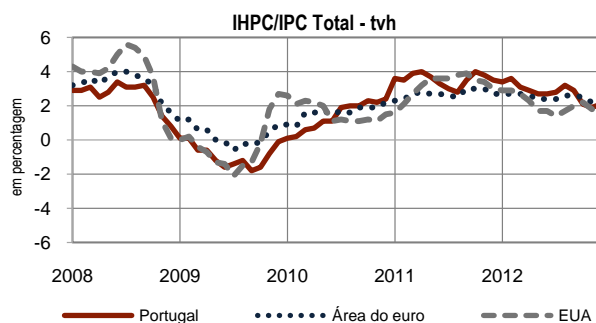
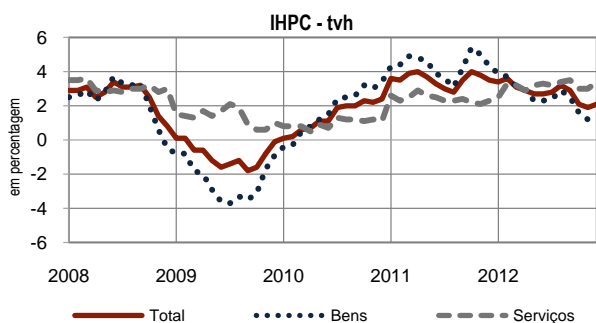

(1) Área do euro: composição variável.

(2) Índice de preços no consumidor (IPC).

(3) Para os EUA, IPC excluindo alimentares e energéticos.

(4) Fonte: BCE. Este indicador refere-se a preços expressos em euros, ponderados de acordo com a estrutura das importações da área do euro no período 2004-2006.

(5) Fonte: BCE. Brent Blend (para entrega a um mês).

A.5 PRICES

Source: Instituto Nacional de Estatística, European Central Bank, Eurostat and Bureau of Labor Statistics

	Portugal			Euro Area ⁽¹⁾			USA ⁽²⁾		
	Oct-12	Nov-12	Dec-12	Oct-12	Nov-12	Dec-12	Oct-12	Nov-12	Dec-12
	1	2	3	4	5	6	7	8	9
	(year-on-year rate of change - y.r. - in percentages)								
1 Harmonized index of consumer prices (HICP) - Total.....	2.1	1.9	2.1	2.5	2.2	2.2	2.2	1.8	1.7
2 Goods.....	1.6	1.2	1.2	3.0	2.6	2.5	2.2	1.1	1.0
3 Food.....	3.5	3.5	3.5	3.1	3.0	3.2	1.7	1.8	1.8
4 Unprocessed.....	3.3	2.7	3.0	4.3	4.1	4.4	-	-	-
5 Processed.....	3.7	4.3	3.8	2.4	2.4	2.4	-	-	-
6 Industrial.....	0.6	-0.1	0.0	3.0	2.4	2.2	2.6	0.7	0.5
7 Non-energy.....	-3.0	-2.9	-2.6	1.1	1.1	1.0	0.7	0.5	0.3
8 Energy.....	7.0	4.9	4.6	8.0	5.7	5.2	8.6	1.7	1.5
9 Services.....	3.0	3.0	3.4	1.7	1.6	1.8	2.1	2.2	2.2
10 HICP excl. unprocessed food and energy ⁽³⁾	1.1	1.3	1.5	1.6	1.6	1.6	2.0	1.9	1.9

	Portugal			Euro Area ⁽¹⁾			USA ⁽²⁾		
	2010	2011	2012	2010	2011	2012	2010	2011	2012
	1	2	3	4	5	6	7	8	9
	(average rate of change - in percentages)								
11 Harmonized index of consumer prices (HICP) - Total.....	1.4	3.6	2.8	1.6	2.7	2.5	1.6	3.2	2.1
12 Goods.....	1.7	4.4	2.5	1.8	3.3	3.0	2.9	5.3	2.0
13 Food.....	0.4	3.0	3.4	1.1	2.7	3.1	0.8	3.6	2.5
14 Unprocessed.....	0.7	2.9	2.8	1.3	1.8	3.0	-	-	-
15 Processed.....	0.2	3.1	4.0	0.9	3.3	3.1	-	-	-
16 Industrial.....	2.4	5.2	2.0	2.2	3.7	3.0	4.2	6.4	1.8
17 Non-energy.....	-0.7	1.4	-2.1	0.5	0.8	1.2	1.1	1.3	1.3
18 Energy.....	9.5	12.8	9.5	7.4	11.9	7.6	18.2	26.3	3.1
19 Services.....	1.0	2.4	3.2	1.4	1.8	1.8	0.8	1.7	2.1
20 HICP excl. unprocessed food and energy ⁽³⁾	0.3	2.2	1.6	1.0	1.7	1.8	1.0	1.7	2.1

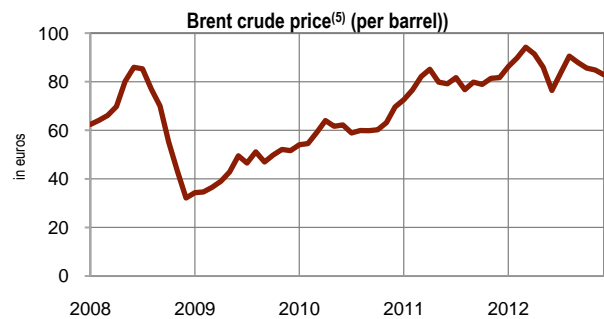
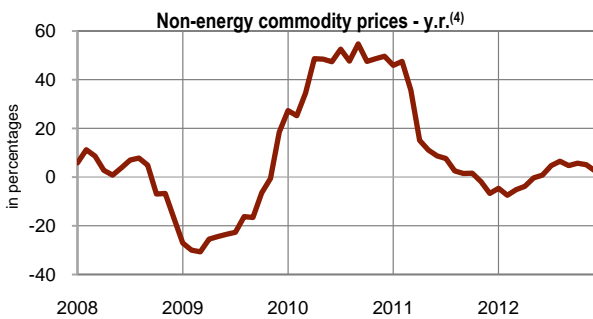
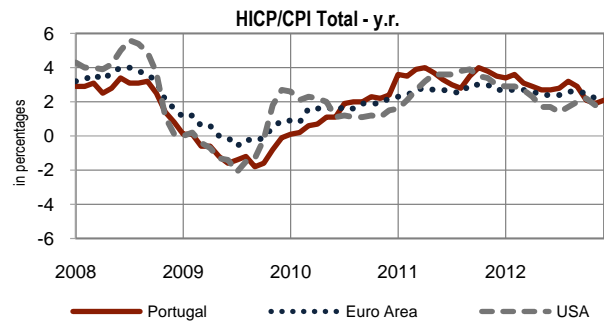
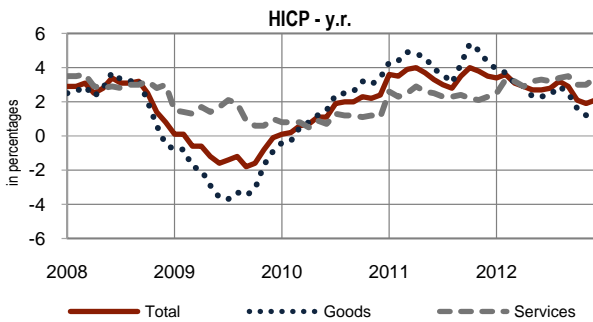

(1) Euro Area: changing composition.
 (2) Consumer price index (CPI).
 (3) For USA, CPI excluding food and energy.
 (4) Source: ECB. This indicator refers to prices expressed in euro, weighted according to the structure of Euro Area imports in the 2004-2006 period.
 (5) Source: ECB. Brent Blend (for one-month forward delivery).

A.6 CONTAS FINANCEIRAS

Fonte: Banco de Portugal, Instituto Nacional de Estatística e Banco Central Europeu

	Portugal					Área do euro ⁽¹⁾				
	3ºT - 2011	4ºT - 2011	1ºT - 2012	2ºT - 2012	3ºT - 2012	3ºT - 2011	4ºT - 2011	1ºT - 2012	2ºT - 2012	3ºT - 2012
	1	2	3	4	5	6	7	8	9	10
(em percentagem do PIB ⁽²⁾)										

Capacidade (+) / necessidade (-) líquida de financiamento, por setor institucional

Valores acumulados dos quatro últimos trimestres

1	Sociedades não financeiras	-5.9	-4.0	-3.2	-2.4	-1.3	-0.2	-0.3	-0.4	-0.5	.
2	Sociedades financeiras	2.7	-1.4	-1.6	-0.9	-1.1	1.3	1.3	1.4	1.6	.
3	Administrações públicas	-8.0	-4.4	-4.5	-3.6	-3.5	-4.5	-4.1	-4.0	-3.9	.
4	Particulares	3.9	4.1	4.8	5.0	5.9	2.8	2.7	3.0	3.1	.
5	Resto do mundo	7.3	5.7	4.5	2.0	0.1	0.6	0.3	0.0	-0.3	.

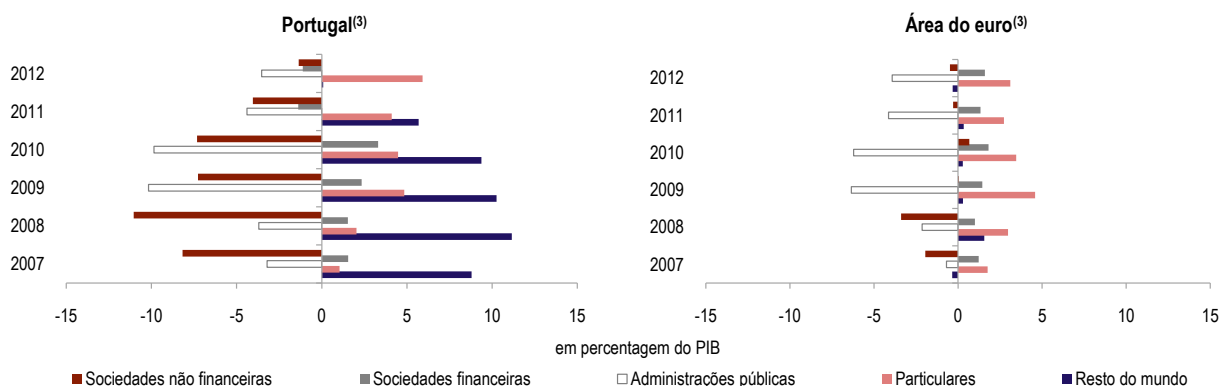

	Portugal					Área do euro ⁽¹⁾				
	3ºT - 2011	4ºT - 2011	1ºT - 2012	2ºT - 2012	3ºT - 2012	3ºT - 2011	4ºT - 2011	1ºT - 2012	2ºT - 2012	3ºT - 2012
	1	2	3	4	5	6	7	8	9	10
(em percentagem do PIB ⁽²⁾)										

Ativos financeiros líquidos, por setor institucional

Posições em fim de período

6	Sociedades não financeiras	-164.6	-168.6	-166.0	-165.4	-167.7	-97.3	-96.8	-97.3	-96.1	.
7	Sociedades financeiras	-0.5	-0.9	1.0	1.8	2.8	13.7	11.6	11.5	13.3	.
8	Administrações públicas	-58.3	-54.1	-60.6	-67.2	-71.6	-59.6	-58.7	-61.3	-61.4	.
9	Particulares	123.1	122.8	123.8	126.5	129.8	126.1	127.8	130.5	129.5	.
10	Resto do mundo	109.4	110.2	111.4	113.9	117.4	22.1	21.2	21.8	20.0	.

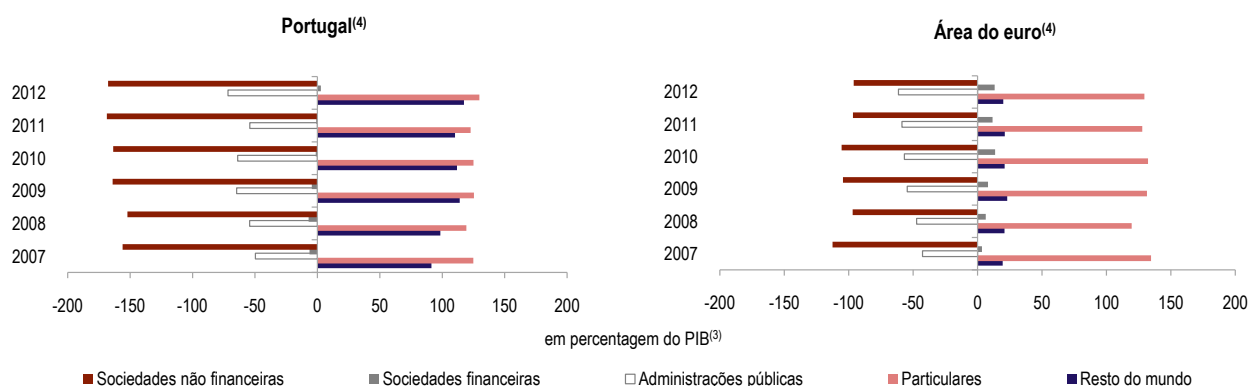

(1) Área do euro: composição de 17 países.

(2) O valor do PIB corresponde ao acumulado dos quatro últimos trimestres.

(3) O valor relativo ao ano mais recente refere-se ao valor da capacidade (+) / necessidade (-) líquida de financiamento nos últimos quatro trimestres disponíveis, isto é, pode incluir valores de trimestres do ano civil anterior.

(4) O valor relativo ao ano mais recente refere-se ao valor dos ativos financeiros líquidos no final do último trimestre disponível.

A.6 FINANCIAL ACCOUNTS

Source: Banco de Portugal, Instituto Nacional de Estatística and European Central Bank

	Portugal					Euro Area ⁽¹⁾				
	2011 Q3	2011 Q4	2012 Q1	2012 Q2	2012 Q3	2011 Q3	2011 Q4	2012 Q1	2012 Q2	2012 Q3
	1	2	3	4	5	6	7	8	9	10
(as a percentage of GDP ⁽²⁾)										

Net lending (+) / net borrowing (-), by institutional sector

Four quarters cumulated flows

1	Non-financial corporations	-5.9	-4.0	-3.2	-2.4	-1.3	-0.2	-0.3	-0.4	-0.5	.
2	Financial corporations	2.7	-1.4	-1.6	-0.9	-1.1	1.3	1.3	1.4	1.6	.
3	General government	-8.0	-4.4	-4.5	-3.6	-3.5	-4.5	-4.1	-4.0	-3.9	.
4	Households	3.9	4.1	4.8	5.0	5.9	2.8	2.7	3.0	3.1	.
5	Rest of the world	7.3	5.7	4.5	2.0	0.1	0.6	0.3	0.0	-0.3	.

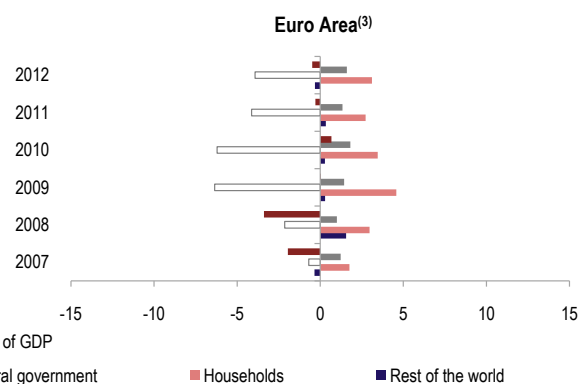
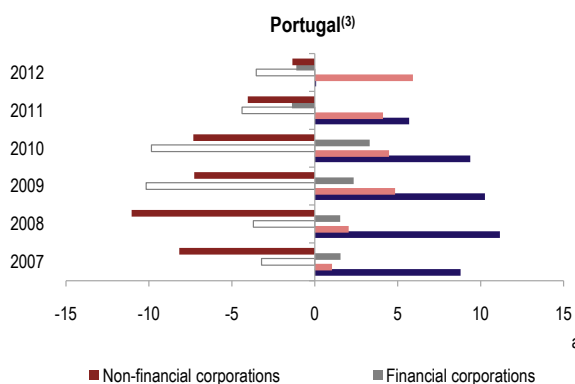

	Portugal					Euro Area ⁽¹⁾				
	2011 Q3	2011 Q4	2012 Q1	2012 Q2	2012 Q3	2011 Q3	2011 Q4	2012 Q1	2012 Q2	2012 Q3
	1	2	3	4	5	6	7	8	9	10
(as a percentage of GDP ⁽²⁾)										

Net financial assets, by institutional sector

End of period outstanding amounts

6	Non-financial corporations	-164.6	-168.6	-166.0	-165.4	-167.7	-97.3	-96.8	-97.3	-96.1	.
7	Financial corporations	-0.5	-0.9	1.0	1.8	2.8	13.7	11.6	11.5	13.3	.
8	General government	-58.3	-54.1	-60.6	-67.2	-71.6	-59.6	-58.7	-61.3	-61.4	.
9	Households	123.1	122.8	123.8	126.5	129.8	126.1	127.8	130.5	129.5	.
10	Rest of the world	109.4	110.2	111.4	113.9	117.4	22.1	21.2	21.8	20.0	.

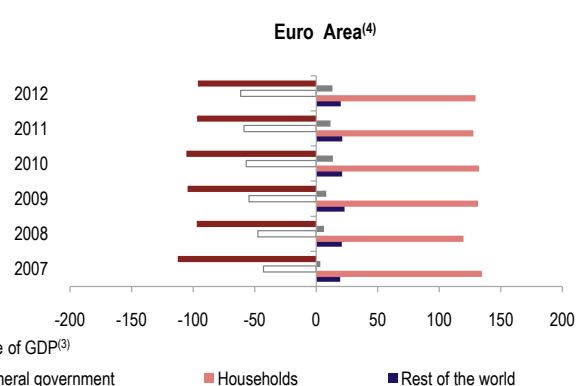
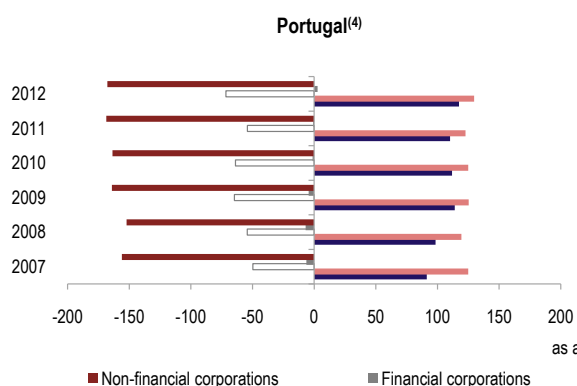

(1) Euro Area: fixed composition 17 countries.

(2) GDP figures refer to the last four quarters cumulated flows.

(3) The figure for the most recent year refers to the value of net lending (+) / net borrowing (-) in the last four quarters available, ie, it may include values of quarters from the previous calendar year.

(4) The figure for the most recent year refers to the value of the net financial assets at the end of the last available quarter.

A.7 AGREGADOS MONETÁRIOS

Fonte: Banco de Portugal e Banco Central Europeu

	Área do euro ⁽¹⁾					Contribuição de Portugal ⁽²⁾				
	Dez-10	Nov-11	Dez-11	Out-12	Nov-12	Dez-10	Nov-11	Dez-11	Out-12	Nov-12
	(10 ⁹ euros)									
	1	2	3	4	5	6	7	8	9	10
Posições em fim de mês										
1 M1.....	4 751.8	4 778.9	4 863.0	5 056.2	5 091.3	53.5	48.0	50.1	50.2	48.7
2 M2.....	8 472.3	8 565.2	8 671.7	8 934.5	8 959.7	158.9	158.3	155.8	145.5	146.2
3 M3.....	9 320.8	9 448.4	9 535.8	9 750.9	9 750.9	163.2	160.4	158.3	150.4	151.5

	(taxa de variação anual - tva - em percentagem)									
4 M1.....	4.1	2	2.2	6.1	6.5	-1.5	-13.3	-6.5	3.7	1.5
5 M2.....	2.1	1.9	2.0	4.2	4.5	0.7	1.1	-1.5	-8.7	-7.4
6 M3.....	1.1	1.4	1.7	3.8	3.8	-3.8	-0.2	-2.6	-7.2	-5.3

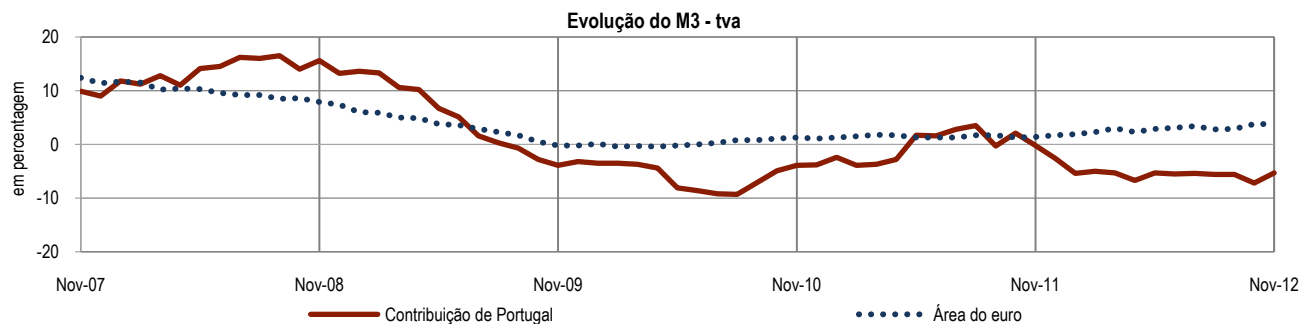
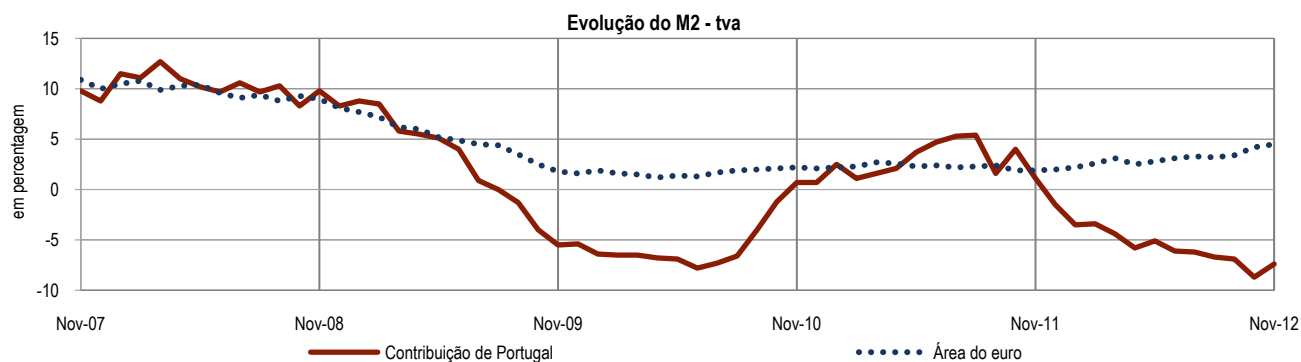
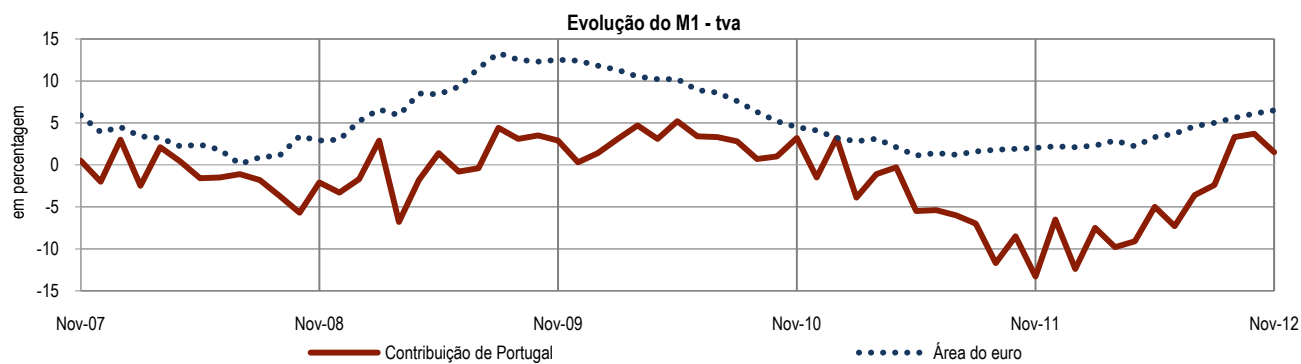

(1) Área do euro: composição variável.

(2) Para Portugal, os agregados apresentados excluem a circulação monetária.

A.7 MONETARY AGGREGATES

Source: Banco de Portugal and European Central Bank

	Euro Area ⁽¹⁾					Portuguese contribution ⁽²⁾				
	Dec-10	Nov-11	Dec-11	Oct-12	Nov-12	Dec-10	Nov-11	Dec-11	Oct-12	Nov-12
	1	2	3	4	5	6	7	8	9	10
End-of-month outstanding amounts										
1 M1.....	4 751.8	4 778.9	4 863.0	5 056.2	5 091.3	53.5	48.0	50.1	50.2	48.7
2 M2.....	8 472.3	8 565.2	8 671.7	8 934.5	8 959.7	158.9	158.3	155.8	145.5	146.2
3 M3.....	9 320.8	9 448.4	9 535.8	9 750.9	9 750.9	163.2	160.4	158.3	150.4	151.5
(10⁹ euros)										
(annual rate of change - a.r. - in percentages)										
4 M1.....	4.1	2	2.2	6.1	6.5	-1.5	-13.3	-6.5	3.7	1.5
5 M2.....	2.1	1.9	2.0	4.2	4.5	0.7	1.1	-1.5	-8.7	-7.4
6 M3.....	1.1	1.4	1.7	3.8	3.8	-3.8	-0.2	-2.6	-7.2	-5.3

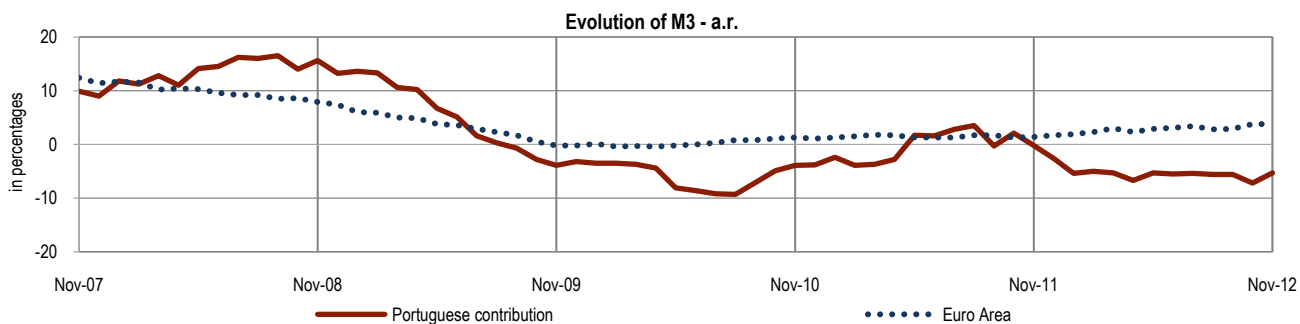
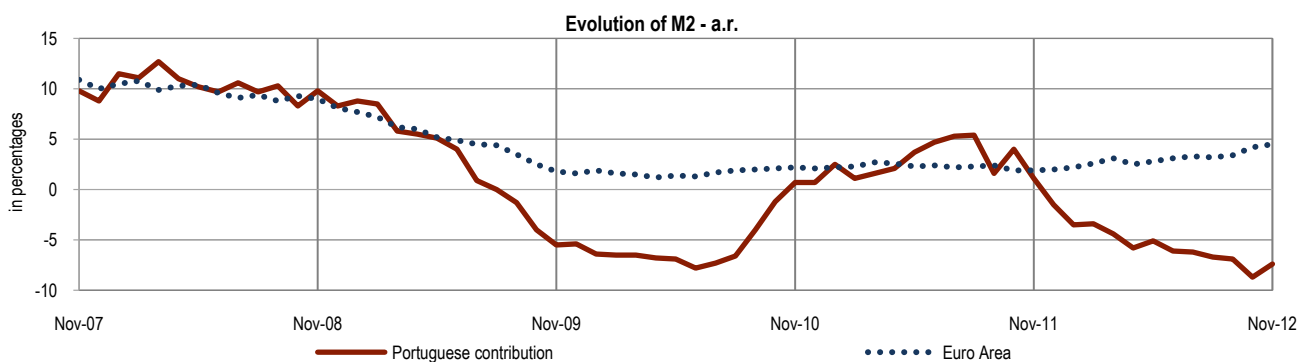
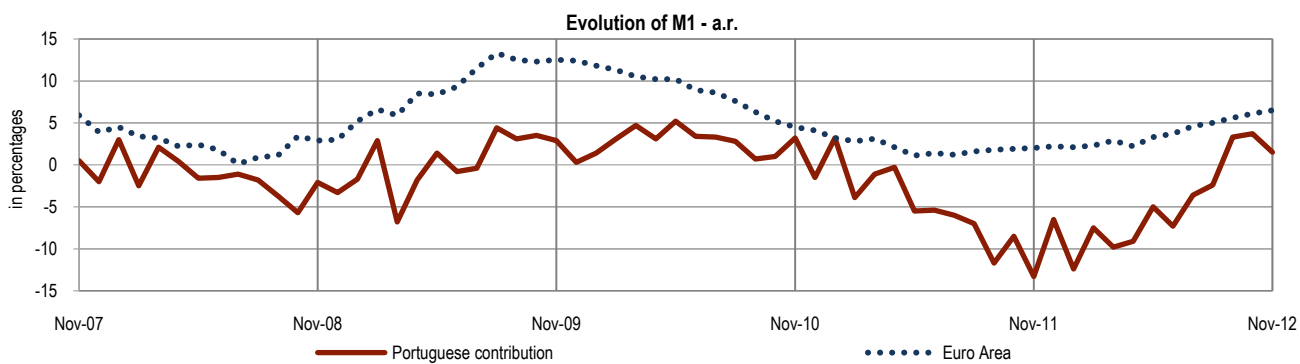

(1) Euro Area: changing composition.

(2) In the case of Portugal, these aggregates exclude the currency in circulation.

A.8 OPERAÇÕES DE POLÍTICA MONETÁRIA

Fonte: Banco de Portugal e Banco Central Europeu

	2008				2009				2011				2012
	09-Out	15-Out	12-Nov	10-Dez	21-Jan	11-Mar	08-Abr	13-Mai	13-Abr	13-Jul	09-Nov	14-Dez	11-Jul
	1	2	3	4	5	6	7	8	9	10	11	12	13
	(em percentagem)												

Taxas de juro diretoras do BCE

1	Facilidade permanente de depósito	3.25	3.25	2.75	2.00	1.00	0.50	0.25	0.25	0.50	0.75	0.50	0.25	0.00
2	Facilidade permanente de cedência de liquidez	4.25	4.25	3.75	3.00	3.00	2.50	2.25	1.75	2.00	2.25	2.00	1.75	1.50
3	Operações principais de refinanciamento	4.25	3.75	3.25	2.50	2.00	1.50	1.25	1.00	1.25	1.50	1.25	1.00	0.75

	2011	2012											
	Dez	Jan	Fev	Mar	Abr	Mai	Jun	Jul	Ago	Set	Out	Nov	Dez
	1	2	3	4	5	6	7	8	9	10	11	12	13
	(10 ⁶ euros)												

Operações de cedência e absorção de liquidez

Posições em fim de mês

4	Operações de cedência de liquidez	46 002	46 477	47 554	56 315	55 426	58 704	60 502	56 836	54 877	55 585	56 091	54 607	52 784
5	das quais: Operações principais de refinanciamento	6 976	9 068	3 030	5 451	3 444	6 439	7 195	4 806	3 683	5 023	5 661	5 003	3 523
6	Operações de refinanciamento de prazo alargado	39 026	37 366	36 451	50 559	51 981	52 265	53 299	52 027	51 182	50 548	50 430	49 588	49 261
7	Facilidade permanente de cedência	0	43	155	305	2	0	8	3	12	14	0	16	0
8	Outras operações de cedência ⁽¹⁾	0	0	7 919	0	0	0	0	0	0	0	0	0	0
9	Operações de absorção de liquidez	2 406	1 649	1 363	1 823	1 198	1 221	4 300	1 200	950	1 250	2 910	2 750	4 290
10	das quais: Facilidade permanente de depósito	2 406	1 649	1 363	1 823	1 198	1 221	4 300	1 200	950	1 250	2 910	2 750	4 290
11	Outras operações de absorção ⁽²⁾	0	0	0	0	0	0	0	0	0	0	0	0	0

Taxas de juro diretoras do BCE

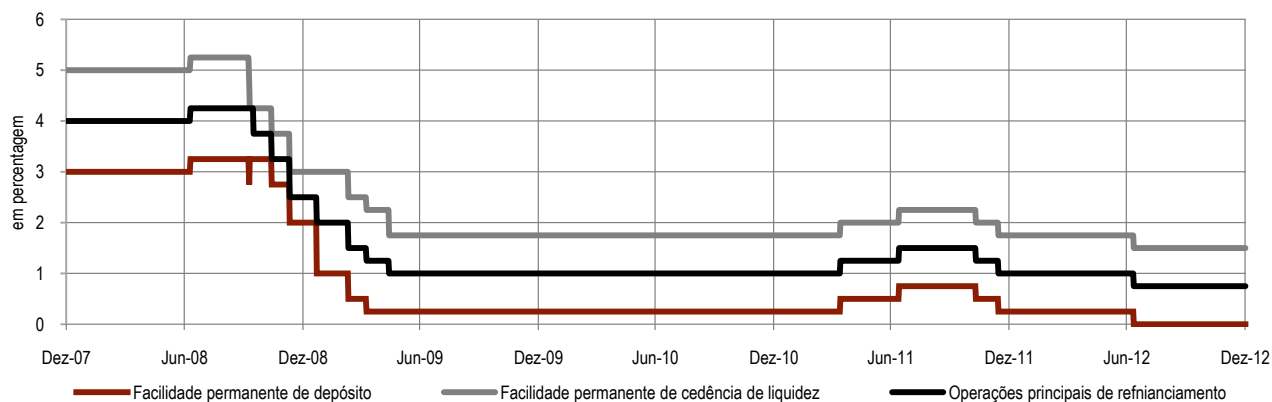

Operações de política monetária

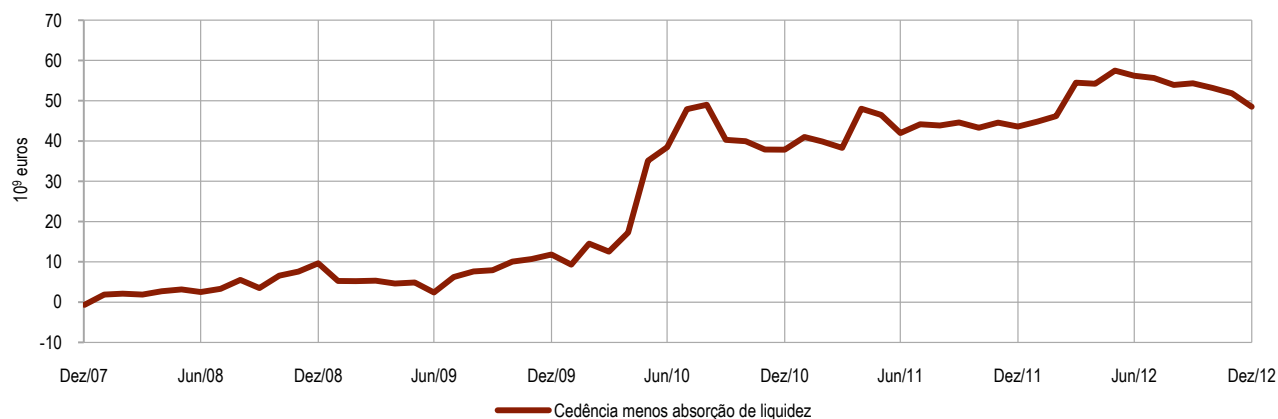

(1) Inclui as "operações ocasionais de regularização de liquidez" e as "operações estruturais de ajustamento de liquidez".

(2) Inclui "Depósitos a prazo" e "Acordos de recompra".

A.8 MONETARY POLICY OPERATIONS

Source: Banco de Portugal and European Central Bank

	2008				2009				2011				2012
	Oct-09	Oct-15	Nov-12	Dec-10	Jan-21	Mar-11	Apr-08	May-13	Apr-13	Jul-13	Nov-09	Dec-14	Jul-11
	1	2	3	4	5	6	7	8	9	10	11	12	13
	(in percentages)												

Key ECB interest rates

1	Deposit facility	3.25	3.25	2.75	2.00	1.00	0.50	0.25	0.25	0.50	0.75	0.50	0.25	0.00
2	Marginal lending facility	4.25	4.25	3.75	3.00	3.00	2.50	2.25	1.75	2.00	2.25	2.00	1.75	1.50
3	Main refinancing operations	4.25	3.75	3.25	2.50	2.00	1.50	1.25	1.00	1.25	1.50	1.25	1.00	0.75

	2011	2012											
	Dec	Jan	Feb	Mar	Apr	May	Jun	Jul	Aug	Sep	Oct	Nov	Dec
	1	2	3	4	5	6	7	8	9	10	11	12	13
	(10 ⁶ euros)												

Provision and absorption of liquidity

End-of-month outstanding amounts

4	Provisions of liquidity	46 002	46 477	47 554	56 315	55 426	58 704	60 502	56 836	54 877	55 585	56 091	54 607	52 784
5	of which: Main refinancing operations	6 976	9 068	3 030	5 451	3 444	6 439	7 195	4 806	3 683	5 023	5 661	5 003	3 523
6	Longer-term refinancing operations	39 026	37 366	36 451	50 559	51 981	52 265	53 299	52 027	51 182	50 548	50 430	49 588	49 261
7	Marginal lending facility	0	43	155	305	2	0	8	3	12	14	0	16	0
8	Other operations ⁽¹⁾	0	0	7 919	0	0	0	0	0	0	0	0	0	0
9	Absorption of liquidity	2 406	1 649	1 363	1 823	1 198	1 221	4 300	1 200	950	1 250	2 910	2 750	4 290
10	of which: Deposit facility	2 406	1 649	1 363	1 823	1 198	1 221	4 300	1 200	950	1 250	2 910	2 750	4 290
11	Other operations ⁽²⁾	0	0	0	0	0	0	0	0	0	0	0	0	0

Key ECB interest rates

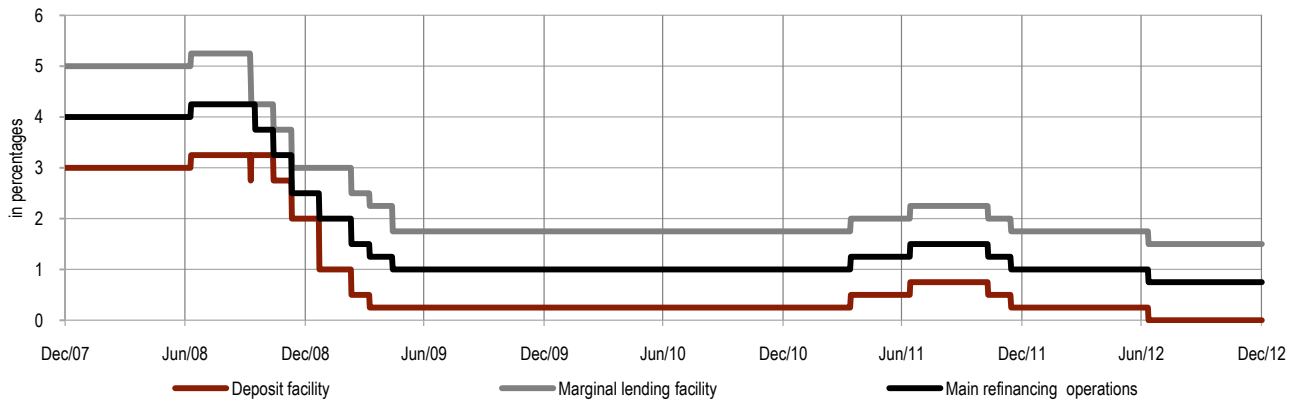

Monetary policy operations



(1) Includes "Fine-tuning operations" and "Structural operations".

(2) Includes "Fixed-term deposits" and "Reserve transactions".

A.9 EMPRÉSTIMOS E DEPÓSITOS BANCÁRIOS⁽¹⁾

Fonte: Banco de Portugal e Banco Central Europeu

	Portugal ⁽²⁾					Área do euro ⁽³⁾				
	Dez-10	Nov-11	Dez-11	Out-12	Nov-12	Dez-10	Nov-11	Dez-11	Out-12	Nov-12
	1	2	3	4	5	6	7	8	9	10

Empréstimos

1	Empréstimos a sociedades não financeiras (SNF)	0.7	-1.8	-2.7	-7.2	-7.4	-0.1	1.7	1.2	-1.8	-1.8
2	Empréstimos a particulares	2.0	-1.9	-2.2	-4.2	-4.2	2.9	2.1	1.6	0.4	0.4
3	Habituação	2.5	-1.3	-1.6	-3.4	-3.5	3.8	3.0	2.3	1.2	1.2
4	Consumo	0.6	-5.7	-5.8	-9.7	-8.8	-1.3	-2.2	-1.8	-2.9	-3.1
5	Outros fins	-1.1	-3.3	-4.0	-5.3	-6.2	2.8	1.6	0.9	-0.6	-0.7
6	Empréstimos a sociedades não financeiras e particulares	1.4	-1.9	-2.4	-5.5	-5.6	1.5	1.9	1.4	-0.6	-0.6
Por memória:											
7	Empréstimos a SNF ajustados de vendas de carteiras de crédito	1.4	-0.8	-1.9	-5.7	-5.6	-	-	-	-	-

Depósitos

8	Depósitos de sociedades não financeiras	19.1	-9.6	-8.7	-7.4	-4.3	4.8	1.4	0.2	3.1	4.6
9	Depósitos de particulares	1.9	9.5	9.4	1.1	0.0	2.4	2.7	2.4	3.1	3.5
10	dos quais: Depósitos à vista	1.0	-9.6	-3.3	-2.4	-3.4	3.8	0.8	0.3	2.2	3.4
11	Depósitos com prazo acordado	1.9	10.0	9.9	1.2	0.0	-2.5	5.6	6.2	4.7	4.0

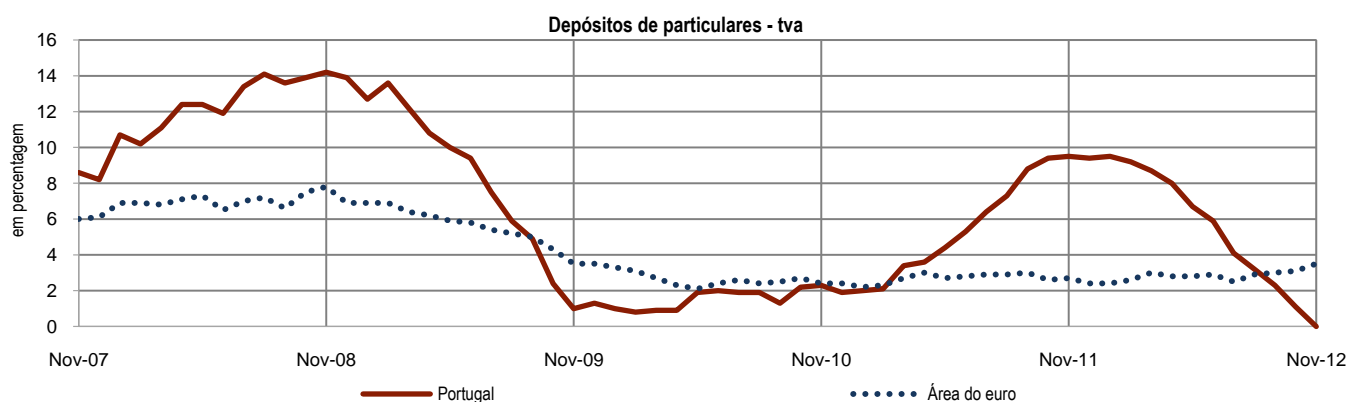
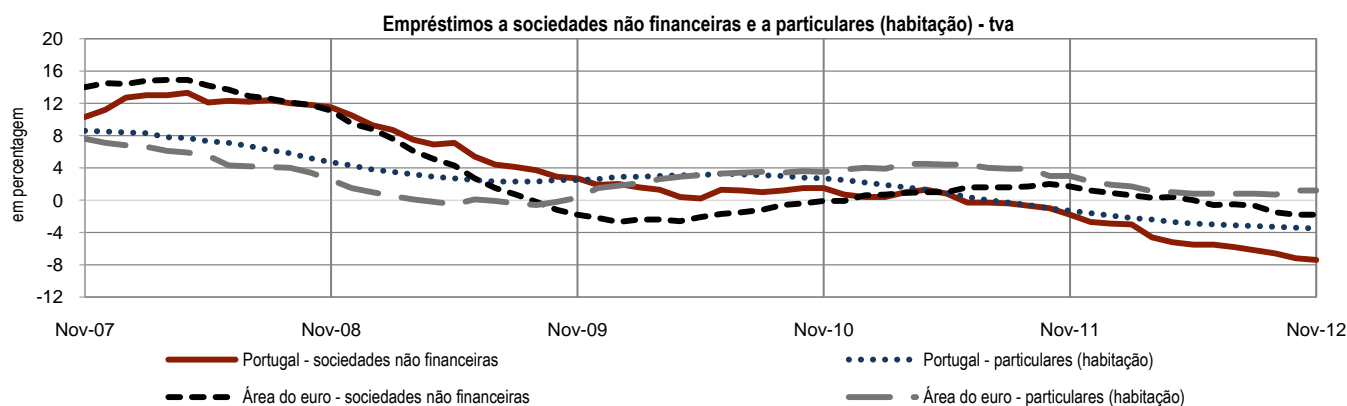

(1) Compreende os empréstimos e depósitos em bancos, caixas económicas e caixas de crédito agrícola mútuo que, conjuntamente com os fundos do mercado monetário, constituem o subsector outras instituições financeiras monetárias (OIFM).

(2) Os empréstimos excluem crédito titulado e incluem crédito a emigrantes. Taxas de variação anual ajustadas de operações de titularização desconhecidas.

(3) Área do euro: composição variável.

A.9 BANKING⁽¹⁾ LOANS AND DEPOSITS

Source: Banco de Portugal and European Central Bank

	Portugal ⁽²⁾					Euro Area ⁽³⁾					
	Dec-10	Nov-11	Dec-11	Oct-12	Nov-12	Dec-10	Nov-11	Dec-11	Oct-12	Nov-12	
	1	2	3	4	5	6	7	8	9	10	
(annual rate of change - a.r. - in percentages)											
Loans											
1	Loans to non-financial corporations	0.7	-1.8	-2.7	-7.2	-7.4	-0.1	1.7	1.2	-1.8	-1.8
2	Loans to households.....	2.0	-1.9	-2.2	-4.2	-4.2	2.9	2.1	1.6	0.4	0.4
3	Housing.....	2.5	-1.3	-1.6	-3.4	-3.5	3.8	3.0	2.3	1.2	1.2
4	Consumption.....	0.6	-5.7	-5.8	-9.7	-8.8	-1.3	-2.2	-1.8	-2.9	-3.1
5	Other purposes.....	-1.1	-3.3	-4.0	-5.3	-6.2	2.8	1.6	0.9	-0.6	-0.7
6	Loans to non-financial corporations and households	1.4	-1.9	-2.4	-5.5	-5.6	1.5	1.9	1.4	-0.6	-0.6
Memo item:											
7	Loans to non-financial corporations adjusted for sales of loans portfolios	1.4	-0.8	-1.9	-5.7	-5.6	-	-	-	-	-
Deposits											
8	Deposits of non-financial corporations.....	19.1	-9.6	-8.7	-7.4	-4.3	4.8	1.4	0.2	3.1	4.6
9	Deposits of households.....	1.9	9.5	9.4	1.1	0.0	2.4	2.7	2.4	3.1	3.5
10	of which: Overnight deposits.....	1.0	-9.6	-3.3	-2.4	-3.4	3.8	0.8	0.3	2.2	3.4
11	Deposits with agreed maturity.....	1.9	10.0	9.9	1.2	0.0	-2.5	5.6	6.2	4.7	4.0

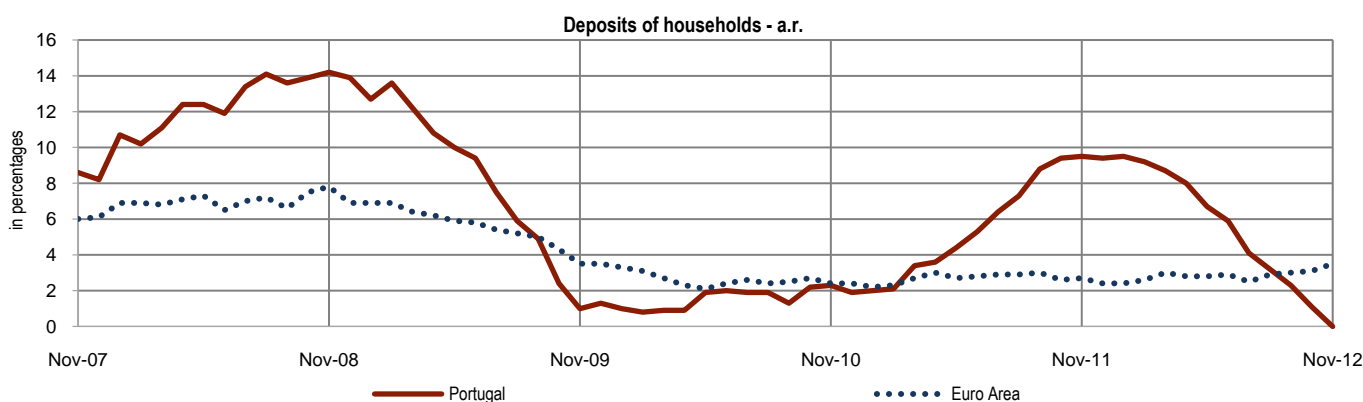
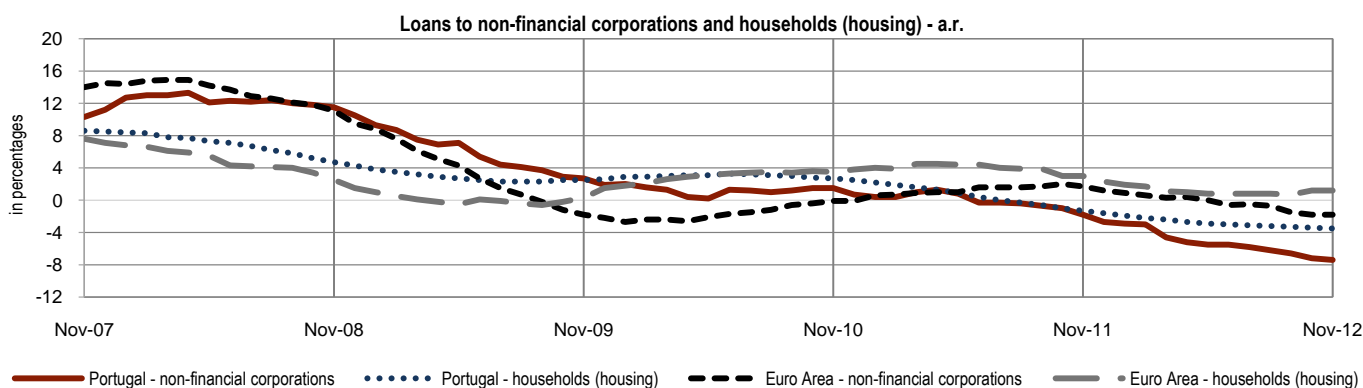

(1) Includes loans and deposits on universal banks, savings banks and mutual agricultural credit banks which, along with money market funds, are the subsector of Other monetary financial institutions (OMFIs).

(2) Loans excludes securities and includes credit to emigrants. Annual growth rates adjusted for derecognised securitisation operations.

(3) Euro Area: changing composition.

A.10 TAXAS DE JURO BANCÁRIAS⁽¹⁾ - EMPRÉSTIMOS E DEPÓSITOS⁽²⁾

Fonte: Banco de Portugal e Banco Central Europeu (com cálculos do Banco de Portugal)

	Portugal					Área do euro ⁽³⁾					
	Dez-10	Nov-11	Dez-11	Out-12	Nov-12	Dez-10	Nov-11	Dez-11	Out-12	Nov-12	
	1	2	3	4	5	6	7	8	9	10	
(taxa acordada anualizada - taa - em percentagem)											
Empréstimos											
1	Sociedades não financeiras	5.21	6.85	6.50	6.09	5.73	2.89	3.33	3.49	2.70	2.69
2	Operações até 1 milhão de euros	5.93	7.54	7.52	6.79	6.68	3.60	4.36	4.43	3.92	3.88
3	Operações acima de 1 milhão de euros	4.59	6.16	5.89	5.49	5.05	2.66	2.97	3.20	2.28	2.26
Particulares:											
4	Habituação	2.98	4.37	4.28	3.44	3.41	3.40	3.73	3.76	3.19	3.14
5	Consumo	8.39	10.36	10.04	10.03	9.94	6.15	6.66	6.47	6.53	6.47
6	Outros fins	5.83	7.09	6.91	6.60	6.22	3.65	4.22	3.95	3.17	3.15
Depósitos											
7	Sociedades não financeiras: com prazo acordado, até 1 ano	3.22	3.27	2.92	1.01	0.75	1.19	1.53	1.53	1.05	1.04
8	Particulares: com prazo acordado, até 1 ano	2.56	3.54	3.56	2.60	2.44	2.27	2.78	2.78	2.75	2.73

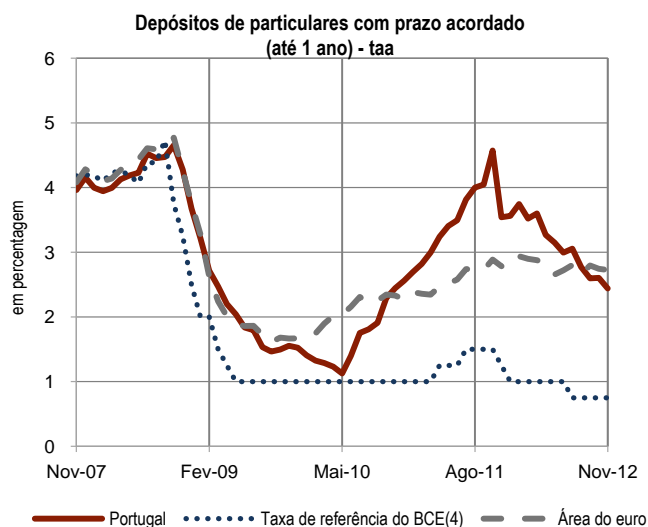
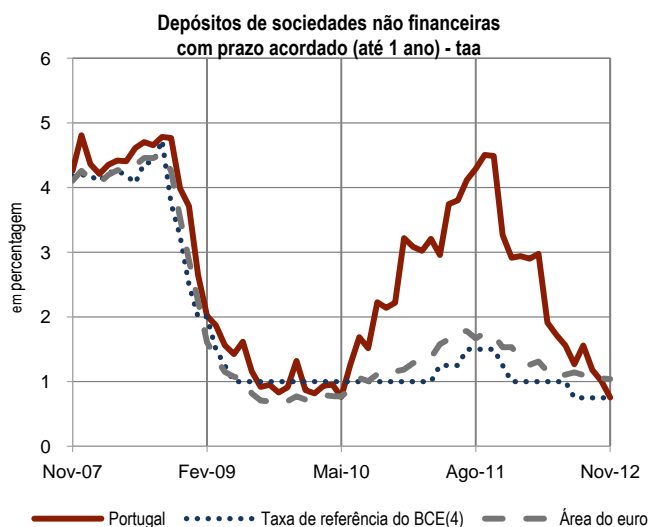
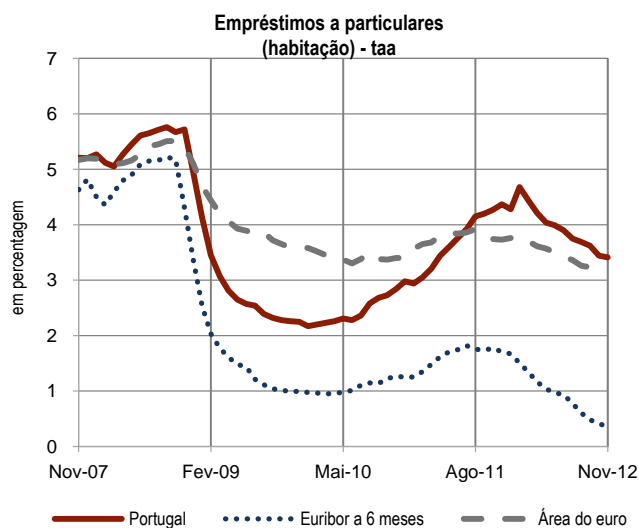
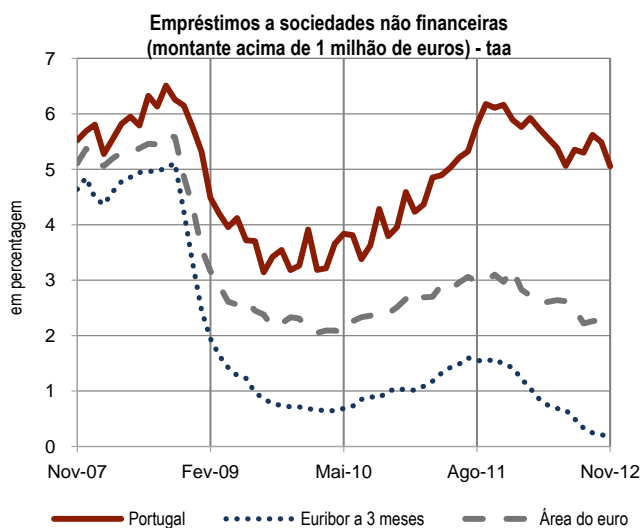

(1) Compreende as taxas praticadas pelos bancos, caixas económicas e caixas de crédito agrícola mútuo que, conjuntamente com os fundos do mercado monetário, constituem o subsector outras instituições financeiras monetárias (OIFM).

(2) Taxas de juro bancárias sobre novas operações de empréstimos e depósitos de residentes na Área do euro.

(3) Área do euro: composição variável.

(4) Taxa fixa (leilões de taxa fixa) ou taxa marginal (leilões de taxa variável) das operações principais de refinanciamento do Eurosistema (valor final do mês).

A.10 BANKING⁽¹⁾ INTEREST RATES - LOANS AND DEPOSITS⁽²⁾

Source: Banco de Portugal and European Central Bank (with calculations by Banco de Portugal)

	Portugal					Euro Area ⁽³⁾					
	Dec-10	Nov-11	Dec-11	Oct-12	Nov-12	Dec-10	Nov-11	Dec-11	Oct-12	Nov-12	
	1	2	3	4	5	6	7	8	9	10	
(annualised agreed rates - aar - in percentages)											
Loans											
1	Non-financial corporations.....	5.21	6.85	6.50	6.09	5.73	2.89	3.33	3.49	2.70	2.69
2	Transactions up to and including 1 million euros	5.93	7.54	7.52	6.79	6.68	3.60	4.36	4.43	3.92	3.88
3	Transactions over 1 million euros	4.59	6.16	5.89	5.49	5.05	2.66	2.97	3.20	2.28	2.26
Households:											
4	Housing.....	2.98	4.37	4.28	3.44	3.41	3.40	3.73	3.76	3.19	3.14
5	Consumption.....	8.39	10.36	10.04	10.03	9.94	6.15	6.66	6.47	6.53	6.47
6	Other purposes.....	5.83	7.09	6.91	6.60	6.22	3.65	4.22	3.95	3.17	3.15
Deposits											
7	Non-financial corporations: with agreed maturity, up to 1 year	3.22	3.27	2.92	1.01	0.75	1.19	1.53	1.53	1.05	1.04
8	Households: with agreed maturity, up to 1 year.....	2.56	3.54	3.56	2.60	2.44	2.27	2.78	2.78	2.75	2.73

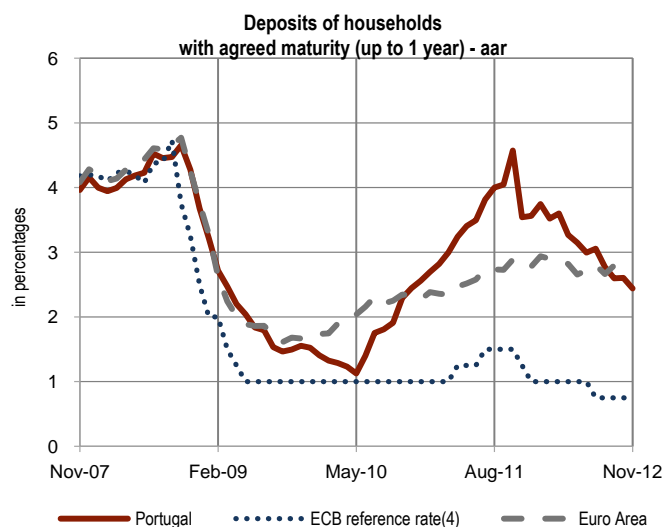
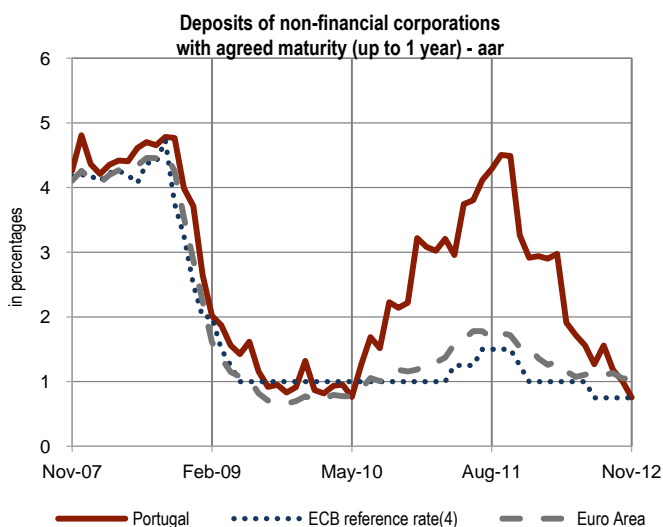
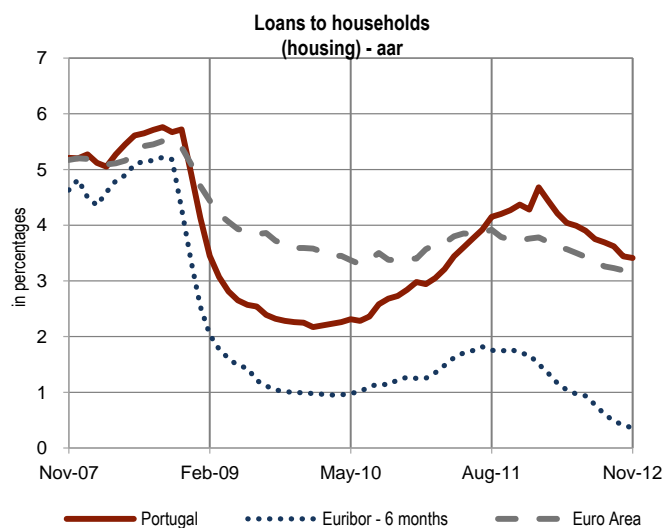
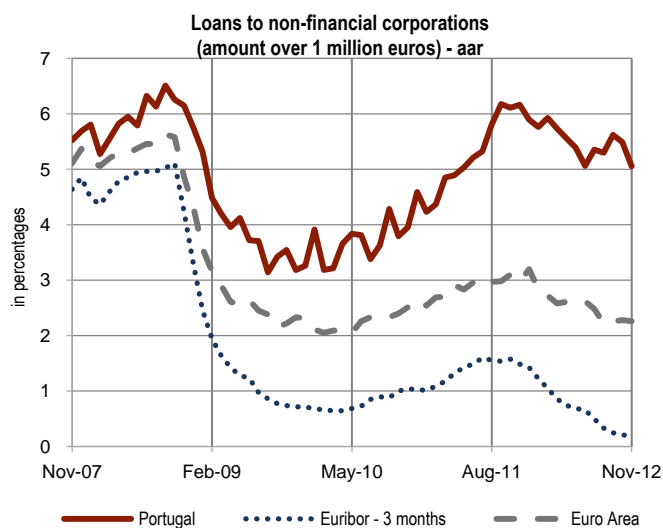

(1) Includes the rates set by universal banks, savings banks and mutual agricultural credit banks which, along with money market funds, are the subsector of Other monetary financial institutions (OMFIs).
 (2) Banking interest rates on new loans and deposits of residents in the Euro Area.
 (3) Euro Area: changing composition.
 (4) Fixed rate (fixed rate tenders) or marginal rate (variable rate tenders) in Eurosystem main refinancing operations (end-of-month value).

A.11 EMPRÉSTIMOS CONCEDIDOS PELO SETOR FINANCEIRO⁽¹⁾

Fonte: Banco de Portugal – Central de Responsabilidades de Crédito

	Dez-2010	Nov-2011	Dez-2011	Out-2012	Nov-2012	Dez-2010	Nov-2011	Dez-2011	Out-2012	Nov-2012	
	(saldo em fim de período - 10 ⁶ euros)					(taxa de variação homóloga - tvh - em percentagem)					
	1	2	3	4	5	6	7	8	9	10	
Empréstimos concedidos											
1	Sociedades não financeiras (SNF)	119 035	117 658	114 930	109 165	108 555	-1.5	-3.0	-3.4	-7.3	-7.7
2	das quais: Pequenas e médias empresas ⁽²⁾	92 008	90 216	88 300	81 810	81 174	-1.6	-3.4	-4.0	-9.5	-10.0
3	Grandes empresas ⁽²⁾	16 359	16 874	16 741	17 122	17 222	-1.3	1.0	2.3	1.6	2.1
4	das quais: Empresas exportadoras ⁽³⁾	13 043	13 376	13 192	13 934	14 001	-0.4	1.4	1.1	3.4	4.7
5	Famílias	153 281	150 070	149 796	143 689	143 059	1.3	-2.2	-2.3	-4.6	-4.7
6	Habitação	119 936	119 259	119 117	115 824	115 444	1.8	-0.6	-0.7	-2.9	-3.2
7	Consumo e outros fins ⁽⁴⁾	33 345	30 811	30 678	27 865	27 615	-0.7	-8.1	-8.0	-11.2	-10.4
Por memória:											
8	Empréstimos a SNF ajustados de vendas de carteiras de crédito	-	-	-	-	-	-0.3	-1.5	-2.6	-5.7	-5.9
					(rácio de crédito vencido - em percentagem) ⁽⁵⁾	(devedores com crédito vencido - em percentagem)					
Empréstimos em incumprimento											
9	Sociedades não financeiras	4.4	6.9	6.7	10.6	10.8	20.3	24.6	24.4	28.7	29.0
10	das quais: Pequenas e médias empresas ⁽²⁾	5.4	8.3	8.1	13.0	13.2	20.4	24.7	24.4	28.7	29.0
11	Grandes empresas ⁽²⁾	1.0	1.6	1.6	2.5	2.6	10.8	15.3	14.7	18.1	18.0
12	das quais: Empresas exportadoras ⁽³⁾	1.5	2.4	2.3	4.6	4.9	7.9	10.5	10.4	15.0	14.9
13	Famílias	3.3	3.7	3.7	4.1	4.1	13.8	14.9	14.5	15.5	15.5
14	Habitação	1.9	1.9	2.0	2.2	2.3	5.2	5.9	5.7	6.4	6.3
15	Consumo e outros fins ⁽⁴⁾	8.5	10.5	10.5	11.7	12.0	15.2	16.7	16.2	17.4	17.4

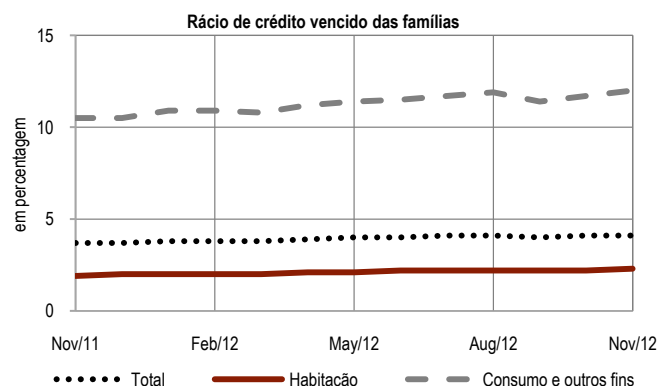
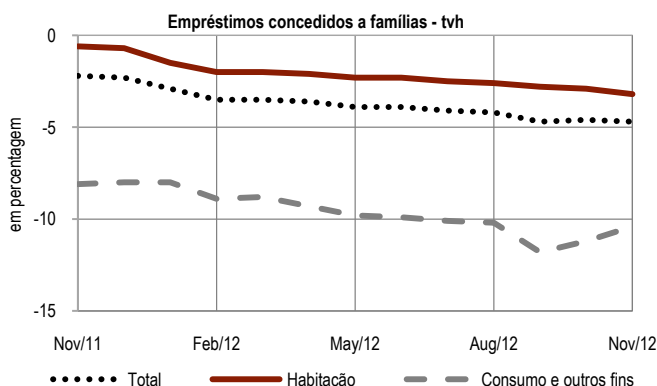
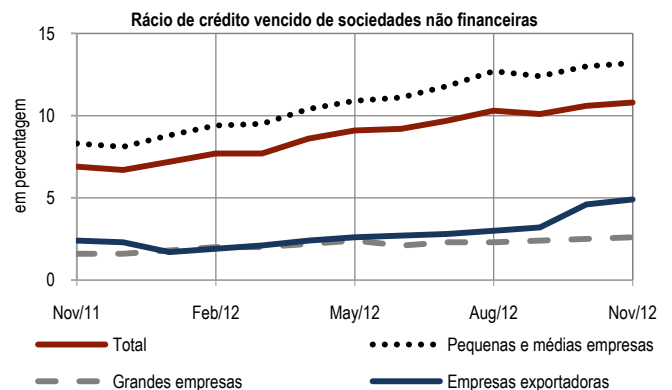
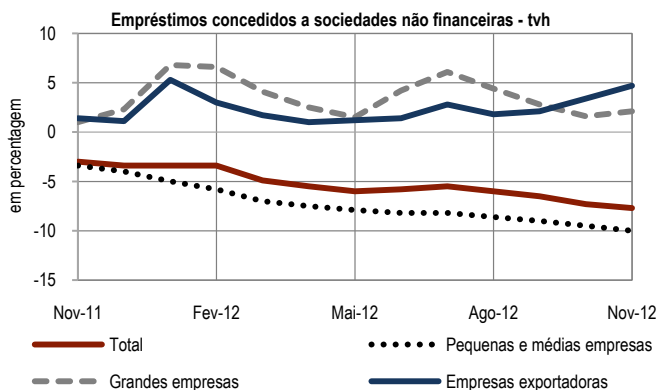

(1) Estas estatísticas abrangem o crédito concedido pela totalidade das instituições financeiras residentes em Portugal incluindo, além das instituições financeiras monetárias, instituições financeiras não monetárias que concedem crédito, como é o caso das instituições financeiras de crédito (IFIC), sociedades financeiras para aquisições a crédito (SFAC), sociedades de leasing e de factoring, sociedades de investimento, de garantia mútua e outras.

(2) Pequenas e médias empresas: número de pessoas ao serviço inferior a 250 e volume de negócios inferior ou igual a 50 milhões de euros ou balanço total anual não superior a 43 milhões de euros; grandes empresas: número de pessoas ao serviço igual ou superior a 250 e volume de negócios superior a 50 milhões de euros ou balanço total anual superior a 43 milhões de euros. As sociedades gestoras de participações sociais não são consideradas na classificação por dimensão empresarial.

(3) Empresas privadas exportadoras, definidas de acordo com os seguintes critérios a) pelo menos 50% do volume de negócios proveniente de exportações, ou b) pelo menos 10% do volume de negócios proveniente de exportações e o montante destas superior a 150 mil euros. De modo a capturar a dinâmica do sector exportador, evitando grandes flutuações nas amostras anuais, consideram-se as empresas comuns em 3 anos consecutivos.

(4) Inclui empréstimos à atividade empresarial em nome individual.

(5) Percentagem dos créditos vencidos há mais de 30 dias relativamente ao total do crédito concedido.

A.11 LOANS GRANTED BY THE FINANCIAL SECTOR⁽¹⁾

Source: Banco de Portugal – Central Credit Register

	Dec-2010	Nov-2011	Dec-2011	Oct-2012	Nov-2012	Dec-2010	Nov-2011	Dec-2011	Oct-2012	Nov-2012
	(10 ⁶ euros)					(year-on-year rate of change - y.r. - in percentages)				
	1	2	3	4	5	6	7	8	9	10
Granted loans										
1 Non-financial corporations	119 035	117 658	114 930	109 165	108 555	-1.5	-3.0	-3.4	-7.3	-7.7
2 of which: Small and medium size companies ⁽²⁾	92 008	90 216	88 300	81 810	81 174	-1.6	-3.4	-4.0	-9.5	-10.0
3 Large companies ⁽²⁾	16 359	16 874	16 741	17 122	17 222	-1.3	1.0	2.3	1.6	2.1
4 of which: Exporting companies ⁽³⁾	13 043	13 376	13 192	13 934	14 001	-0.4	1.4	1.1	3.4	4.7
5 Households	153 281	150 070	149 796	143 689	143 059	1.3	-2.2	-2.3	-4.6	-4.7
6 Housing	119 936	119 259	119 117	115 824	115 444	1.8	-0.6	-0.7	-2.9	-3.2
7 Consumption and other purposes ⁽⁴⁾	33 345	30 811	30 678	27 865	27 615	-0.7	-8.1	-8.0	-11.2	-10.4
Memo item:										
8 Loans to non-financial corporations adjusted for sales of loans portfolios	-	-	-	-	-	-0.3	-1.5	-2.6	-5.7	-5.9
	(overdue loans ratio - in percentages) ⁽⁵⁾					(borrowers with overdue loans - in percentages)				
Loans in default										
9 Non-financial corporations	4.4	6.9	6.7	10.6	10.8	20.3	24.6	24.4	28.7	29.0
10 of which: Small and medium size companies ⁽²⁾	5.4	8.3	8.1	13.0	13.2	20.4	24.7	24.4	28.7	29.0
11 Large companies ⁽²⁾	1.0	1.6	1.6	2.5	2.6	10.8	15.3	14.7	18.1	18.0
12 of which: Exporting companies ⁽³⁾	1.5	2.4	2.3	4.6	4.9	7.9	10.5	10.4	15.0	14.9
13 Households	3.3	3.7	3.7	4.1	4.1	13.8	14.9	14.5	15.5	15.5
14 Housing	1.9	1.9	2.0	2.2	2.3	5.2	5.9	5.7	6.4	6.3
15 Consumption and other purposes ⁽⁴⁾	8.5	10.5	10.5	11.7	12.0	15.2	16.7	16.2	17.4	17.4

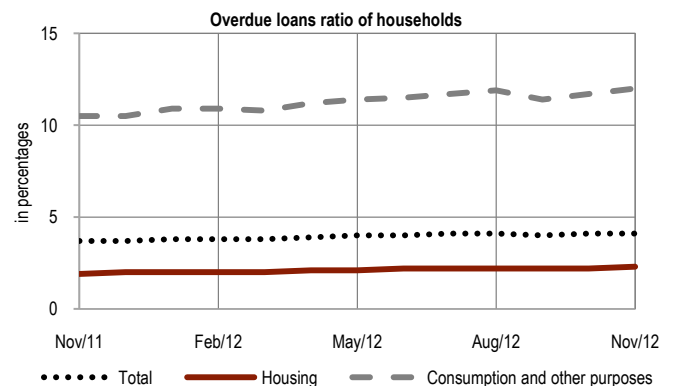
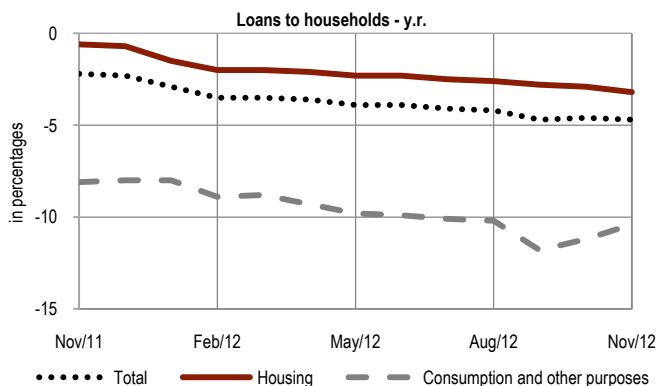
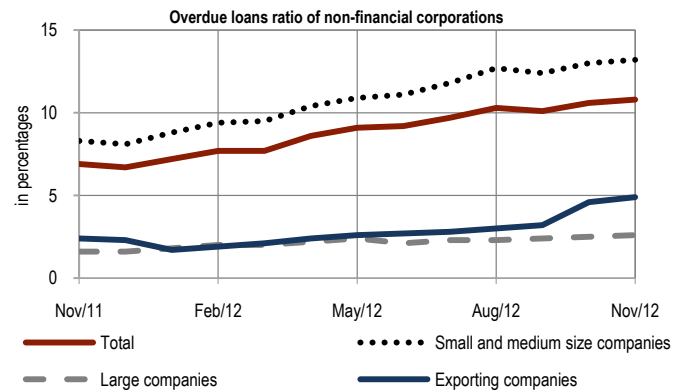
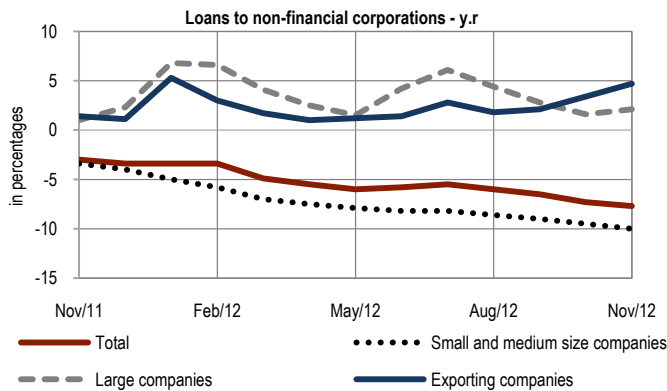

(1) These statistics cover all the loans granted by financial institutions resident in Portugal, including not only monetary financial institutions but also non-monetary financial institutions that grant credit like credit financial institutions, credit purchase financing companies, leasing and factoring companies and other financial intermediaries.

(2) Small and medium size companies: number of employees below 250 and a turnover not above 50 million euros or an annual balance sheet value not above 43 million euros; large companies: number of employees not below 250 and a turnover above 50 million euros or with an annual balance sheet value above 43 million. Holding companies are excluded from this classification.

(3) Private-owned exporting companies, defined as follows: a) companies that export more than 50% of the turnover; or b) companies that export more than 10% of the turnover and the total amount exceeds 150 thousand euro. In order to capture the dynamics of the exporting sector while avoiding large fluctuations in the yearly samples, a 3 year sliding sample is used.

(4) Includes loans granted to sole traders.

(5) Percentage of loans overdue for more than 30 days over the total amount of loans.

A.12 MERCADOS FINANCEIROS

Fonte: Banco de Portugal, Banco Central Europeu, NYSE Euronext, Reuters e MSCI

	2011		2012											
	Dez	Jan	Fev	Mar	Abr	Mai	Jun	Jul	Ago	Set	Out	Nov	Dez	
	(em percentagem)													
	1	2	3	4	5	6	7	8	9	10	11	12	13	
Taxas de juro de curto prazo (3 meses)														
Média mensal														
1 Euribor.....	1.43	1.22	1.05	0.86	0.75	0.69	0.66	0.50	0.33	0.25	0.21	0.19	0.19	
2 Libor do USD.....	0.56	0.57	0.50	0.47	0.47	0.47	0.47	0.45	0.43	0.39	0.33	0.31	0.31	
Taxas de rendibilidade de obrigações do Tesouro (OT) (10 anos)														
Média mensal														
3 Portugal.....	13.08	13.85	12.81	13.01	12.01	11.59	10.56	10.49	9.89	8.62	8.17	8.32	7.25	
4 Alemanha ⁽¹⁾	2.01	1.86	1.90	1.88	1.72	1.46	1.43	1.32	1.42	1.54	1.52	1.39	1.36	
5 EUA.....	1.97	1.94	1.96	2.16	2.03	1.80	1.61	1.50	1.67	1.70	1.72	1.65	1.70	

	(em índice)												
	Índices de cotações de ações												
	Fim de período												
6 PSI 20.....	5 494	5 325	5 581	5 557	5 234	4 513	4 698	4 688	4 999	5 203	5 356	5 256	5 655
7 Euro Stoxx 50.....	2 317	2 417	2 512	2 477	2 306	2 119	2 265	2 326	2 441	2 454	2 504	2 575	2 636
8 Dow Jones Industrial Average.....	12 218	12 633	12 952	13 212	13 214	12 394	12 880	13 009	13 091	13 437	13 097	13 026	13 104
9 Nikkei.....	8 399	8 803	9 723	10 084	9 521	8 543	9 007	8 695	8 840	8 870	8 928	9 446	10 323
10 MSCI BRIC ⁽²⁾	302.3	325.9	346.5	335.8	338.2	308.2	317.2	324.2	323.5	337.2	343.5	354.4	364.7
(taxa de variação em cadeia - em percentagem)													
11 PSI 20.....	-0.8	-3.1	4.8	-0.4	-5.8	-13.8	4.1	-0.2	6.6	4.1	2.9	-1.9	7.6
12 Euro Stoxx 50.....	-0.6	4.3	3.9	-1.4	-6.9	-8.1	6.9	2.7	4.9	0.6	2.0	2.9	2.4

	2011		2012										
	Nov	Dez	Jan	Fev	Mar	Abr	Mai	Jun	Jul	Ago	Set	Out	Nov
	(taxa de variação homóloga - em percentagem)												
	1	2	3	4	5	6	7	8	9	10	11	12	13
Índices de cotações de ações - taxa de variação homóloga - em percentagem													
Índices de cotações de ações - fim de período													
13 Portugal.....	6.5	5.3	2.4	1.3	-0.2	-1.5	-2.4	-3.7	-3.9	-4.8	-3.3	-2.5	-2.0
14 do qual: Sociedades não financeiras.....	8.1	6.5	3.7	0.0	2.8	2.7	5.4	3.2	2.1	0.6	1.0	0.9	0.9
15 Bancos ⁽³⁾	4.9	16.9	9.3	14.8	12.9	10.6	10.1	13.5	10.6	9.8	10.7	9.5	8.6
16 Administrações públicas.....	-1.1	-6.6	-7.3	-8.2	-7.2	-7.7	-8.9	-11.9	-10.5	-11.1	-8.4	-6.1	-3.9
17 Área do euro ⁽⁴⁾	2.6	4.0	4.1	4.5	4.2	3.7	3.4	3.2	3.2	2.9	2.7	2.3	.

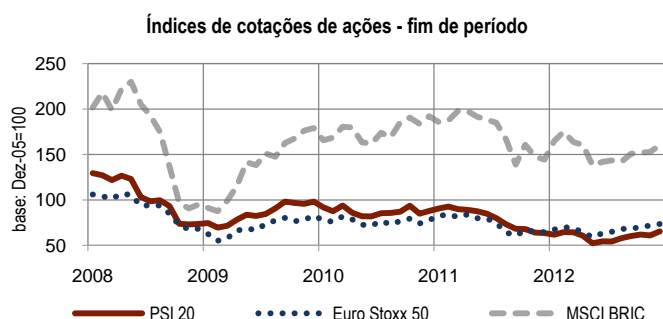
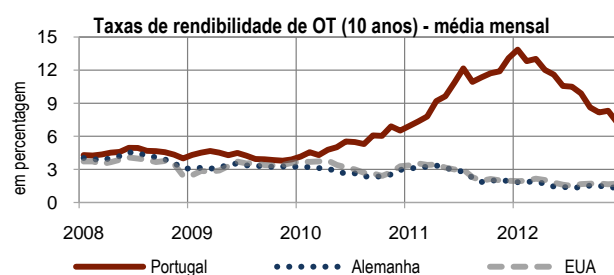
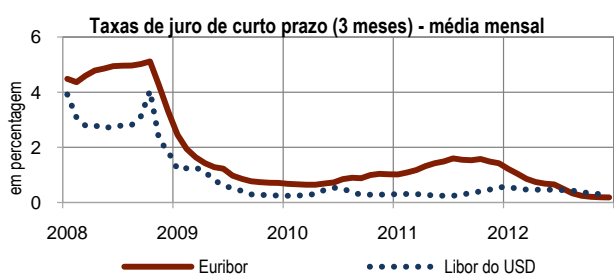

(1) Taxa de OT da Alemanha, usada vulgarmente como taxa de referência da área do euro.

(2) Acrónimo que designa um conjunto de países formado por Brasil, Rússia, Índia e China.

(3) Compreende os bancos, as caixas económicas e as caixas de crédito agrícola mútuo que, conjuntamente com os fundos do mercado monetário, constituem o subsector das instituições financeiras monetárias (OIFM).

(4) Área do euro: composição de 17 países.

A.12 FINANCIAL MARKETS

Source: Banco de Portugal, European Central Bank, NYSE Euronext, Reuters and MSCI

	2012													
	Dec	Jan	Feb	Mar	Apr	May	Jun	Jul	Aug	Sep	Oct	Nov	Dec	
	1	2	3	4	5	6	7	8	9	10	11	12	13	
(in percentages)														
Short-term interest rates (3 months)														
Monthly average														
1	Euribor.....	1.43	1.22	1.05	0.86	0.75	0.69	0.66	0.50	0.33	0.25	0.21	0.19	0.19
2	USD Libor.....	0.56	0.57	0.50	0.47	0.47	0.47	0.47	0.45	0.43	0.39	0.33	0.31	0.31
Yield on treasury bonds (10 years)														
Monthly average														
3	Portugal.....	13.08	13.85	12.81	13.01	12.01	11.59	10.56	10.49	9.89	8.62	8.17	8.32	7.25
4	Germany ⁽¹⁾	2.01	1.86	1.90	1.88	1.72	1.46	1.43	1.32	1.42	1.54	1.52	1.39	1.36
5	USA.....	1.97	1.94	1.96	2.16	2.03	1.80	1.61	1.50	1.67	1.70	1.72	1.65	1.70

	2012													
	Nov	Dec	Jan	Feb	Mar	Apr	May	Jun	Jul	Aug	Sep	Oct	Nov	
	1	2	3	4	5	6	7	8	9	10	11	12	13	
(in index)														
Share price indices														
End-of-month														
6	PSI 20.....	5 494	5 325	5 581	5 557	5 234	4 513	4 698	4 688	4 999	5 203	5 356	5 256	5 655
7	Euro Stoxx 50.....	2 317	2 417	2 512	2 477	2 306	2 119	2 265	2 326	2 441	2 454	2 504	2 575	2 636
8	Dow Jones Industrial Average.....	12 218	12 633	12 952	13 212	13 214	12 394	12 880	13 009	13 091	13 437	13 097	13 026	13 104
9	Nikkei.....	8 399	8 803	9 723	10 084	9 521	8 543	9 007	8 695	8 840	8 870	8 928	9 446	10 323
10	MSCI BRIC ⁽²⁾	302.3	325.9	346.5	335.8	338.2	308.2	317.2	324.2	323.5	337.2	343.5	354.4	364.7
(chain rate of change - in percentages)														
11	PSI 20.....	-0.8	-3.1	4.8	-0.4	-5.8	-13.8	4.1	-0.2	6.6	4.1	2.9	-1.9	7.6
12	Euro Stoxx 50.....	-0.6	4.3	3.9	-1.4	-6.9	-8.1	6.9	2.7	4.9	0.6	2.0	2.9	2.4

	2012													
	Nov	Dec	Jan	Feb	Mar	Apr	May	Jun	Jul	Aug	Sep	Oct	Nov	
	1	2	3	4	5	6	7	8	9	10	11	12	13	
(year-on-year rate of change - in percentages)														
Euro debt securities issued by resident entities														
End of period outstanding amounts														
13	Portugal.....	6.5	5.3	2.4	1.3	-0.2	-1.5	-2.4	-3.7	-3.9	-4.8	-3.3	-2.5	-2.0
14	of which: Non-financial corporations.....	8.1	6.5	3.7	0.0	2.8	2.7	5.4	3.2	2.1	0.6	1.0	0.9	0.9
15	Banks ⁽³⁾	4.9	16.9	9.3	14.8	12.9	10.6	10.1	13.5	10.6	9.8	10.7	9.5	8.6
16	General government.....	-1.1	-6.6	-7.3	-8.2	-7.2	-7.7	-8.9	-11.9	-10.5	-11.1	-8.4	-6.1	-3.9
17	Euro Area ⁽⁴⁾	2.6	4.0	4.1	4.5	4.2	3.7	3.4	3.2	3.2	2.9	2.7	2.3	.

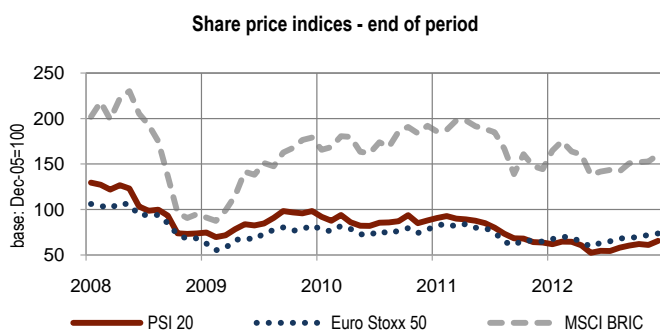
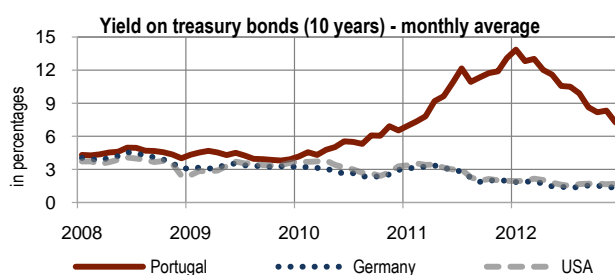
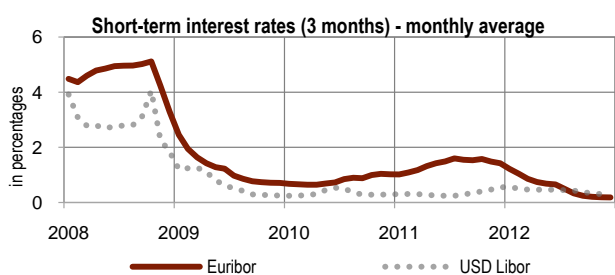

(1) Yield on Germany treasury bonds, usually used as Euro Area reference rate.
 (2) A grouping acronym that refers to the countries of Brazil, Russia, India and China.
 (3) Includes universal banks, savings banks and mutual agricultural credit banks which, along with money market funds, are the subsector of Other monetary financial institutions (OMFIs).
 (4) Euro Area: fixed composition 17 countries.

A.13 TAXAS DE CÂMBIO

Fonte: Banco Central Europeu e Federal Reserve System

	2011	2012											
	Dez	Jan	Fev	Mar	Abr	Mai	Jun	Jul	Ago	Set	Out	Nov	Dez
	1	2	3	4	5	6	7	8	9	10	11	12	13

Taxas de câmbio bilaterais do euro⁽¹⁾

Média mensal														
(em unidades de moeda estrangeira)														
1	Dólar EUA (USD)	1.3179	1.2905	1.3224	1.3201	1.3162	1.2789	1.2526	1.2288	1.2400	1.2856	1.2974	1.2828	1.3119
2	Iene japonês (JPY)	102.55	99.33	103.77	108.88	107.00	101.97	99.26	97.07	97.58	100.49	102.47	103.94	109.71
3	Libra esterlina (GBP)	0.84405	0.83210	0.83696	0.83448	0.82188	0.80371	0.80579	0.78827	0.78884	0.79821	0.80665	0.80389	0.81237
4	Franco suíço (CHF)	1.2276	1.2108	1.2071	1.2061	1.2023	1.2012	1.2011	1.2011	1.2011	1.2089	1.2098	1.2052	1.2091
5	Real do Brasil (BRL)	2.4175	2.3084	2.2729	2.3674	2.4405	2.5357	2.5658	2.4914	2.5170	2.6066	2.6333	2.6512	2.7264
(taxa de variação em cadeia - em percentagem)														
6	Dólar EUA (USD)	-2.78	-2.08	2.47	-0.17	-0.30	-2.83	-2.06	-1.90	0.91	3.68	0.92	-1.13	2.27
7	Iene japonês (JPY)	-2.35	-3.14	4.47	4.92	-1.73	-4.70	-2.66	-2.21	0.53	2.98	1.97	1.43	5.55
8	Libra esterlina (GBP)	-1.56	-1.42	0.58	-0.30	-1.51	-2.21	0.26	-2.17	0.07	1.19	1.06	-0.34	1.05
9	Franco suíço (CHF)	-0.25	-1.37	-0.31	-0.08	-0.32	-0.09	-0.01	0.00	0.00	0.65	0.07	-0.38	0.32
10	Real do Brasil (BRL)	-0.14	-4.51	-1.54	4.16	3.09	3.90	1.19	-2.90	1.03	3.56	1.02	0.68	2.84

	2011	2012											
	Dez	Jan	Fev	Mar	Abr	Mai	Jun	Jul	Ago	Set	Out	Nov	Dez
	1	2	3	4	5	6	7	8	9	10	11	12	13

Índice de taxas de câmbio efetivas - grupo dos 20 (ITCE-20)⁽²⁾

Portugal ⁽³⁾ :														
11	Nominal	-0.24	-0.61	-0.66	-1.00	-1.50	-1.64	-1.89	-2.14	-2.13	-1.38	-1.28	-1.30	-0.53
12	Real (IPC) ⁽⁴⁾	0.62	0.11	0.23	-0.42	-1.03	-1.18	-1.26	-1.57	-1.45	-1.09	-1.78	-1.68	-0.97
Área do euro ⁽⁵⁾ :														
13	Nominal	-0.86	-2.41	-2.72	-4.12	-6.04	-6.50	-7.42	-8.35	-8.34	-5.42	-5.06	-5.22	-2.10
14	Real (IPC) ⁽⁴⁾	-1.05	-2.71	-2.68	-4.21	-6.02	-6.32	-7.17	-7.82	-7.73	-4.99	-4.74	-4.66	-1.43
(taxa de variação média móvel de 12 meses - em percentagem)														
Portugal ⁽³⁾ :														
15	Nominal	-0.06	0.04	0.08	0.04	-0.11	-0.30	-0.56	-0.79	-1.02	-1.16	-1.23	-1.31	-1.34
16	Real (IPC) ⁽⁴⁾	0.55	0.64	0.69	0.62	0.45	0.23	-0.02	-0.20	-0.36	-0.51	-0.69	-0.88	-1.01
Área do euro ⁽⁵⁾ :														
17	Nominal	-0.28	0.20	0.34	0.16	-0.43	-1.23	-2.28	-3.17	-4.07	-4.62	-4.88	-5.23	-5.33
18	Real (IPC) ⁽⁴⁾	-0.91	-0.43	-0.24	-0.38	-0.92	-1.63	-2.57	-3.33	-4.10	-4.54	-4.74	-5.02	-5.06

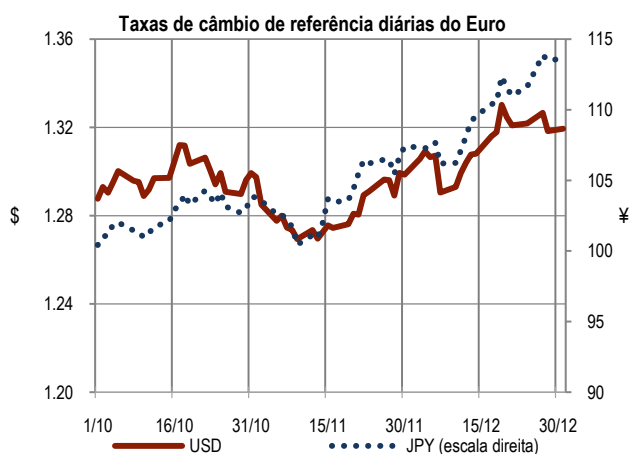
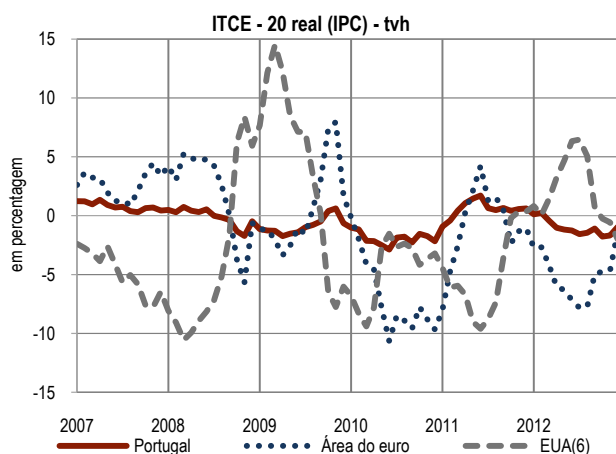

(1) X unidades de moeda estrangeira por 1 euro.

(2) Valores referentes ao grupo de 20 parceiros comerciais. Para mais informações, consultar www.ecb.int.

(3) Índice cambial efetivo.

(4) IPC - índice de preços no consumidor.

(5) Área do euro: composição de 17 países.

(6) Para os EUA considera-se o grupo dos 26 maiores parceiros comerciais.

A.13 EXCHANGE RATES

Source: European Central Bank and Federal Reserve System

	2011	2012											
	Dec	Jan	Feb	Mar	Apr	May	Jun	Jul	Aug	Sep	Oct	Nov	Dec
	1	2	3	4	5	6	7	8	9	10	11	12	13

Euro bilateral exchange rates⁽¹⁾

Monthly average

	(in foreign currency units)												
1 US dollar (USD).....	1.3179	1.2905	1.3224	1.3201	1.3162	1.2789	1.2526	1.2288	1.2400	1.2856	1.2974	1.2828	1.3119
2 Japanese yen (JPY).....	102.55	99.33	103.77	108.88	107.00	101.97	99.26	97.07	97.58	100.49	102.47	103.94	109.71
3 Pound sterling (GBP).....	0.84405	0.83210	0.83696	0.83448	0.82188	0.80371	0.80579	0.78827	0.78884	0.79821	0.80665	0.80389	0.81237
4 Swiss franc (CHF).....	1.2276	1.2108	1.2071	1.2061	1.2023	1.2012	1.2011	1.2011	1.2011	1.2089	1.2098	1.2052	1.2091
5 Brazilian real (BRL).....	2.4175	2.3084	2.2729	2.3674	2.4405	2.5357	2.5658	2.4914	2.5170	2.6066	2.6333	2.6512	2.7264

(chain rate of change - in percentages)

6 US dollar (USD).....	-2.78	-2.08	2.47	-0.17	-0.30	-2.83	-2.06	-1.90	0.91	3.68	0.92	-1.13	2.27
7 Japanese yen (JPY).....	-2.35	-3.14	4.47	4.92	-1.73	-4.70	-2.66	-2.21	0.53	2.98	1.97	1.43	5.55
8 Pound sterling (GBP).....	-1.56	-1.42	0.58	-0.30	-1.51	-2.21	0.26	-2.17	0.07	1.19	1.06	-0.34	1.05
9 Swiss franc(CHF).....	-0.25	-1.37	-0.31	-0.08	-0.32	-0.09	-0.01	0.00	0.00	0.65	0.07	-0.38	0.32
10 Brazilian real (BRL).....	-0.14	-4.51	-1.54	4.16	3.09	3.90	1.19	-2.90	1.03	3.56	1.02	0.68	2.84

	2011	2012											
	Dec	Jan	Feb	Mar	Apr	May	Jun	Jul	Aug	Sep	Oct	Nov	Dec
	1	2	3	4	5	6	7	8	9	10	11	12	13

Effective exchange rate indices - group of 20 (EER-20)⁽²⁾

Portugal⁽³⁾:

11 Nominal.....	-0.24	-0.61	-0.66	-1.00	-1.50	-1.64	-1.89	-2.14	-2.13	-1.38	-1.28	-1.30	-0.53
12 Real (CPI) ⁽⁴⁾	0.62	0.11	0.23	-0.42	-1.03	-1.18	-1.26	-1.57	-1.45	-1.09	-1.78	-1.68	-0.97

Euro Area⁽⁵⁾:

13 Nominal.....	-0.86	-2.41	-2.72	-4.12	-6.04	-6.50	-7.42	-8.35	-8.34	-5.42	-5.06	-5.22	-2.10
14 Real (CPI) ⁽⁴⁾	-1.05	-2.71	-2.68	-4.21	-6.02	-6.32	-7.17	-7.82	-7.73	-4.99	-4.74	-4.66	-1.43

(12 month moving average rate of change - in percentages)

Portugal⁽³⁾:

15 Nominal.....	-0.06	0.04	0.08	0.04	-0.11	-0.30	-0.56	-0.79	-1.02	-1.16	-1.23	-1.31	-1.34
16 Real (CPI) ⁽⁴⁾	0.55	0.64	0.69	0.62	0.45	0.23	-0.02	-0.20	-0.36	-0.51	-0.69	-0.88	-1.01

Euro Area⁽⁵⁾:

17 Nominal.....	-0.28	0.20	0.34	0.16	-0.43	-1.23	-2.28	-3.17	-4.07	-4.62	-4.88	-5.23	-5.33
18 Real (CPI) ⁽⁴⁾	-0.91	-0.43	-0.24	-0.38	-0.92	-1.63	-2.57	-3.33	-4.10	-4.54	-4.74	-5.02	-5.06

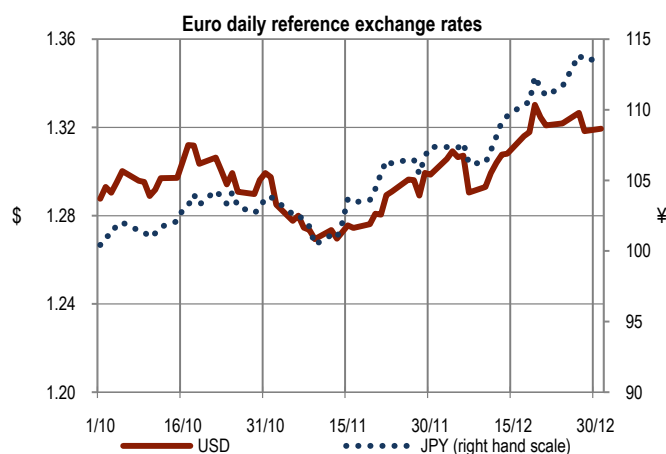
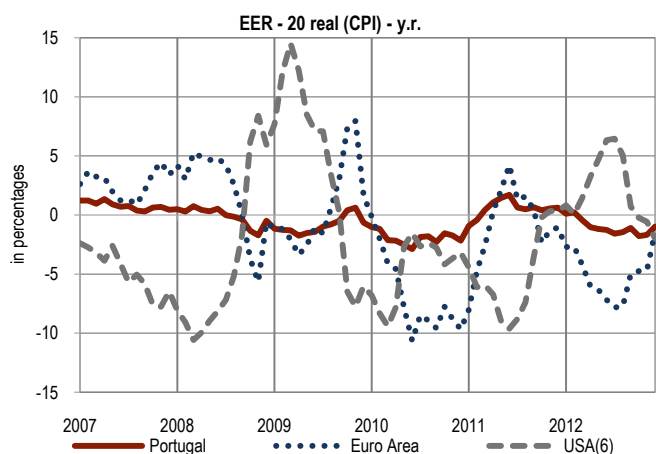

(1) X foreign currency units per 1 Euro.

(2) Figures referring to the 20 trading partner group. Further information is available on www.ecb.int.

(3) Effective exchange rate.

(4) CPI - consumer price index.

(5) Euro Area: fixed composition 17 countries.

(6) For the U.S. it is considered the group of 26 largest trading partners.

A.14 FINANÇAS PÚBLICAS

Fonte: Banco de Portugal, Instituto Nacional de Estatística e Eurostat

	Portugal					Área Euro ⁽¹⁾					
	3ºT - 2011	4ºT - 2011	1ºT - 2012	2ºT - 2012	3ºT - 2012	3ºT - 2011	4ºT - 2011	1ºT - 2012	2ºT - 2012	3ºT - 2012	
	(em percentagem do PIB)										
	1	2	3	4	5	6	7	8	9	10	
Administrações públicas											
1	Saldo global (ótica das contas nacionais).....	-3.7	2.3	-7.8	-5.8	-3.2	-4.5	-3.2	-5.2	-2.9	.
2	Receitas totais	42.8	59.8	37.4	39.5	41.5	43.8	49.4	43.1	46.1	.
3	Impostos sobre rendimento e património	11.9	11.7	7.9	8.3	10.8	11.4	13.3	10.9	12.5	.
4	Impostos sobre bens e serviços	14.1	13.9	12.9	13.2	13.7	12.5	13.4	12.5	12.8	.
5	Contribuições sociais	11.8	13.1	11.3	11.7	11.2	15.3	16.7	15.3	15.6	.
6	Outras receitas	5.0	21.0	5.3	6.4	5.9	4.5	6.0	4.4	5.1	.
7	Despesas totais	46.5	57.4	45.2	45.4	44.7	48.3	52.6	48.3	48.9	.
8	Prestações sociais	23.2	24.1	21.4	21.3	22.9	23.0	23.6	23.3	23.3	.
9	Remunerações	9.8	12.3	9.9	10.0	9.5	10.1	11.3	10.3	10.6	.
10	Consumo intermédio	4.1	6.2	4.0	4.6	4.4	5.4	6.7	4.8	5.2	.
11	Juros da dívida pública	4.3	4.4	4.5	4.3	4.4	3.0	3.0	3.2	3.2	.
12	Formação bruta de capital fixo	2.0	3.5	1.8	1.5	1.5	2.3	2.5	1.9	2.1	.
13	Outras despesas	3.0	6.9	3.5	3.6	1.9	4.6	5.5	4.7	4.6	.
14	Por memória: saldo primário	0.6	6.7	-3.3	-1.5	1.2	-1.5	-0.2	-2.0	0.3	.
15	Dívida pública (ótica do PDE).....	110.4	108.0	111.5	117.3	119.7	86.8	87.3	88.2	89.9	90.0
Repartição por maturidade original:											
16	Curto prazo	20.2	14.8	17.4	17.8	16.4	13.1	12.8	12.9	12.7	12.3
17	Longo prazo	90.2	93.2	94.1	99.5	103.3	73.7	74.5	75.3	77.2	77.7

	Portugal				Área Euro ⁽¹⁾				
	2008	2009	2010	2011	2008	2009	2010	2011	
	(em percentagem do PIB)								
	1	2	3	4	5	6	7	8	
Administrações públicas (ótica do PDE)									
18	Saldo global ⁽²⁾	-3.6	-10.2	-9.8	-4.4	-2.1	-6.3	-6.2	-4.1
19	Dívida pública.....	71.7	83.2	93.5	108.1	70.2	80.0	85.4	87.3
20	Ajustamento défice-dívida	0.7	-0.1	2.5	9.2	3.2	0.9	1.6	0.6

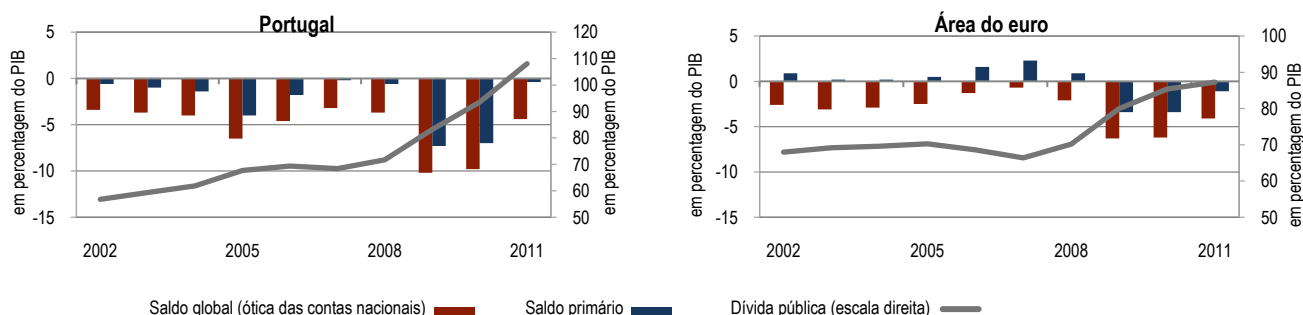

Administrações públicas (ótica do PDE) - 2011

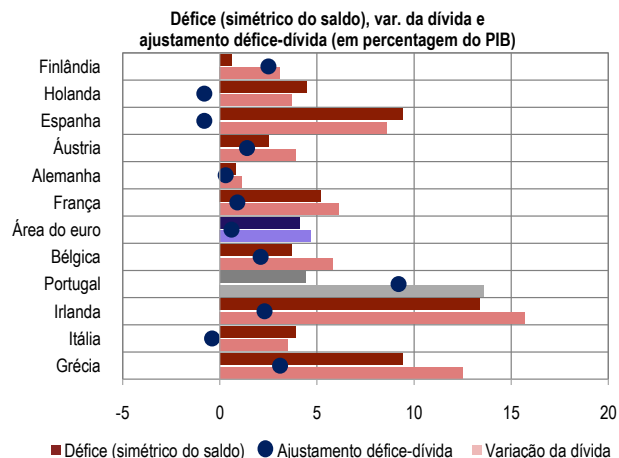
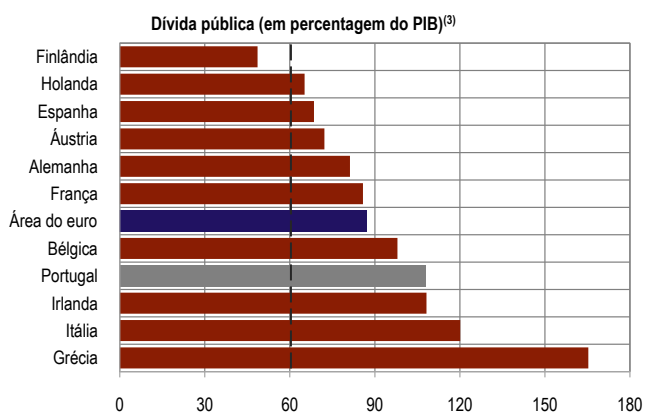

(1) Área do euro: composição de 17 países.

(2) O saldo global das administrações públicas apurado no âmbito do Procedimento dos Défices Excessivos (PDE) pode diferir do reportado no âmbito das contas nacionais, devido ao registo dos fluxos de juros associados a contratos de swaps e garantias de taxas que são classificados como rendimentos de propriedade, no caso do PDE, e como derivados financeiros, no caso das contas nacionais.

(3) A linha a tracejado refere-se ao valor definido pelo Tratado de Maastricht.

A.14 PUBLIC FINANCES

Source: Banco de Portugal, Instituto Nacional de Estatística and Eurostat

	Portugal					Euro Area ⁽¹⁾				
	2011 Q3	2011 Q4	2012 Q1	2012 Q2	2012 Q3	2011 Q3	2011 Q4	2012 Q1	2012 Q2	2012 Q3
	1	2	3	4	5	6	7	8	9	10
(as a percentage of GDP)										
General government										
1 Balance (national accounts approach).....	-3.7	2.3	-7.8	-5.8	-3.2	-4.5	-3.2	-5.2	-2.9	.
2 Total revenue.....	42.8	59.8	37.4	39.5	41.5	43.8	49.4	43.1	46.1	.
3 Taxes on income and wealth.....	11.9	11.7	7.9	8.3	10.8	11.4	13.3	10.9	12.5	.
4 Taxes on products.....	14.1	13.9	12.9	13.2	13.7	12.5	13.4	12.5	12.8	.
5 Social contributions.....	11.8	13.1	11.3	11.7	11.2	15.3	16.7	15.3	15.6	.
6 Other revenue.....	5.0	21.0	5.3	6.4	5.9	4.5	6.0	4.4	5.1	.
7 Total expenditure.....	46.5	57.4	45.2	45.4	44.7	48.3	52.6	48.3	48.9	.
8 Social benefits.....	23.2	24.1	21.4	21.3	22.9	23.0	23.6	23.3	23.3	.
9 Compensation of employees.....	9.8	12.3	9.9	10.0	9.5	10.1	11.3	10.3	10.6	.
10 Intermediate consumption.....	4.1	6.2	4.0	4.6	4.4	5.4	6.7	4.8	5.2	.
11 Interest on public debt.....	4.3	4.4	4.5	4.3	4.4	3.0	3.0	3.2	3.2	.
12 Gross fixed capital formation.....	2.0	3.5	1.8	1.5	1.5	2.3	2.5	1.9	2.1	.
13 Other expenditure.....	3.0	6.9	3.5	3.6	1.9	4.6	5.5	4.7	4.6	.
14 Memo item: primary balance.....	0.6	6.7	-3.3	-1.5	1.2	-1.5	-0.2	-2.0	0.3	.
15 Public debt (EDP approach).....	110.4	108.0	111.5	117.3	119.7	86.8	87.3	88.2	89.9	90.0
Breakdown by original maturity:										
16 Short-term.....	20.2	14.8	17.4	17.8	16.4	13.1	12.8	12.9	12.7	12.3
17 Long-term.....	90.2	93.2	94.1	99.5	103.3	73.7	74.5	75.3	77.2	77.7

	Portugal				Euro Area ⁽¹⁾			
	2008	2009	2010	2011	2008	2009	2010	2011
	1	2	3	4	5	6	7	8
(as a percentage of GDP)								
General government (EDP approach)								
18 Balance ⁽²⁾	-3.6	-10.2	-9.8	-4.4	-2.1	-6.3	-6.2	-4.1
19 Public debt.....	71.7	83.2	93.5	108.1	70.2	80.0	85.4	87.3
20 Deficit-debt adjustment.....	0.7	-0.1	2.5	9.2	3.2	0.9	1.6	0.6

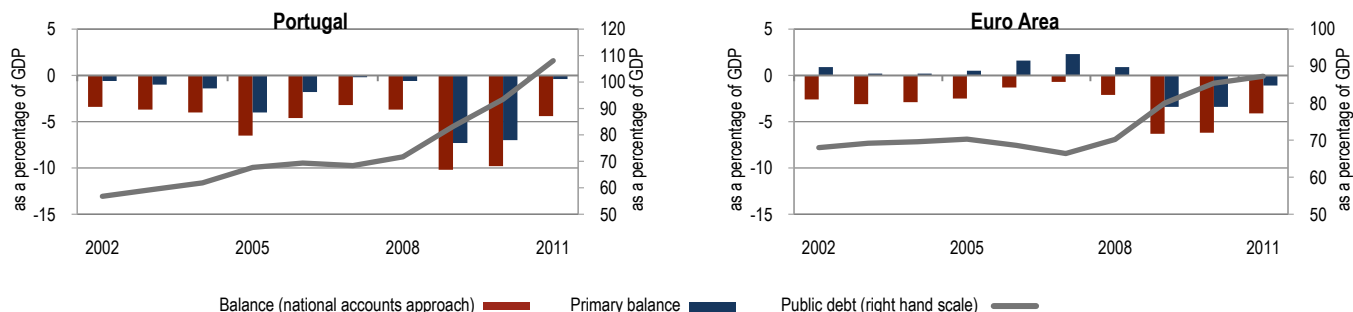

General government (EDP approach) - 2011

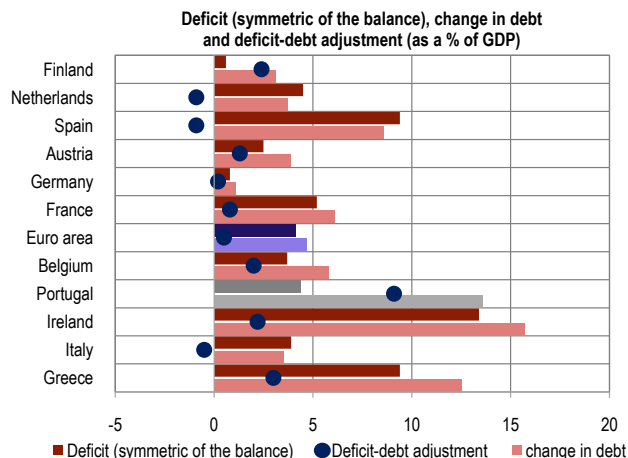
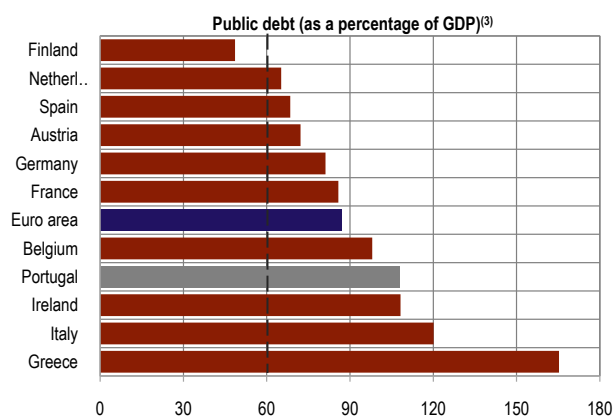

(1) Euro Area: fixed composition 17 countries.

(2) The balance of General government compiled in the framework of the Excessive Deficit Procedure (EDP) may differ from the one compiled in the framework of the transmission of national accounts, since the interest flows related with contracts of swaps and forward rate agreements (FRAs) are recorded, in the EDP, as property income and, in the national accounts, as financial derivatives.

(3) Dotted line refers to value defined by the Maastricht Treaty.

A.15 FINANCIAMENTO DAS ADMINISTRAÇÕES PÚBLICAS E DÍVIDA DIRETA DO ESTADO

Fonte: Banco de Portugal, Instituto Nacional de Estatística e Agência de Gestão da Tesouraria e da Dívida Pública

	Nov-11	Dez-11	Jan-12	Fev-12	Mar-12	Abr-12	Mai-12	Jun-12	Jul-12	Ago-12	Set-12	Out-12	Nov-12	
	1	2	3	4	5	6	7	8	9	10	11	12	13	
(10 ⁶ euros)														
Fluxos acumulados desde o início do ano														
1	Financiamento das administrações públicas ⁽¹⁾	8 851	6 705	1 005	942	1 570	3 181	3 058	2 867	4 316	3 824	4 477	5 658	6 508
Por subsector:														
2	Administração central	10 031	7 440	792	1 377	1 757	3 490	3 631	3 145	4 472	4 203	5 100	6 706	7 284
3	Administração regional	203	231	-4	66	91	79	191	197	259	308	280	219	315
4	Administração local	-516	-422	-21	-6	2	-47	-485	-366	-369	-400	-527	-894	-821
5	Fundos de segurança social	-867	-544	239	-496	-280	-341	-280	-109	-47	-287	-376	-373	-270
Por contraparte:														
6	Bancos ⁽²⁾	-4 208	-8 985	-1 707	432	4 209	-313	-8 885	-4 035	-4 165	-5 217	-5 456	-6 718	-8 629
7	Outros setores residentes ⁽³⁾	-1 321	-2 064	-467	-710	-2 135	-1 882	-97	-51	-62	-610	-507	-51	144
8	Resto do mundo	14 379	17 754	3 179	1 220	-503	5 375	12 040	6 953	8 542	9 651	10 439	12 427	14 993
Por instrumento financeiro:														
9	Títulos	-10 424	-11 807	-500	-35	324	-916	-1 317	-13 838	-15 008	-16 176	-14 437	-13 600	-11 729
10	Empréstimos e depósitos	19 274	18 511	1 506	977	1 247	4 097	4 375	16 705	19 323	20 000	18 913	19 259	18 237
(em percentagem do PIB) ⁽⁴⁾														
11	Financiamento das administrações públicas		3.9			3.9			3.5			3.6		

	Dez-11	Jan-12	Fev-12	Mar-12	Abr-12	Mai-12	Jun-12	Jul-12	Ago-12	Set-12	Out-12	Nov-12	Dez-12	
	1	2	3	4	5	6	7	8	9	10	11	12	13	
(taxa de variação homóloga - tvh - em percentagem)														
Posições em fim de período														
12	Dívida direta do estado ⁽⁵⁾	15.2	19.2	17.4	18.0	17.3	18.1	8.4	10.7	11.2	6.5	9.5	13.0	11.3
13	Títulos	-6.3	-6.9	-7.7	-7.3	-8.0	-9.2	-11.7	-10.7	-11.2	-8.7	-6.2	-3.6	-4.5
14	Curto prazo	-31.2	-23.6	-13.8	-7.8	-18.9	-24.3	-20.5	-11.5	-13.5	1.7	17.0	36.4	42.2
15	Longo prazo	-0.5	-3.4	-6.6	-7.2	-5.8	-5.9	-9.5	-10.5	-10.7	-10.8	-10.7	-10.8	-12.0
16	Empréstimos e depósitos	180.3	230.5	226.7	228.9	170.5	160.8	80.9	86.0	90.1	47.9	51.9	58.2	52.0
(em percentagem do PIB) ⁽⁴⁾														
17	Dívida direta do estado	102.5			105.7			111.1			113.4			

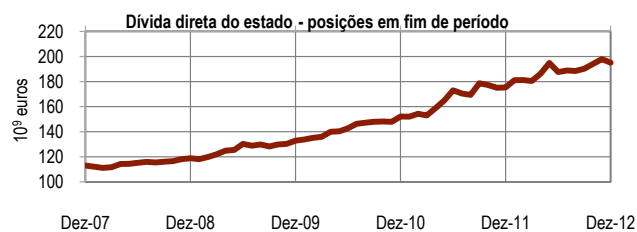
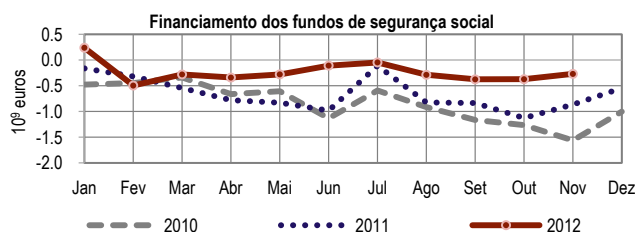
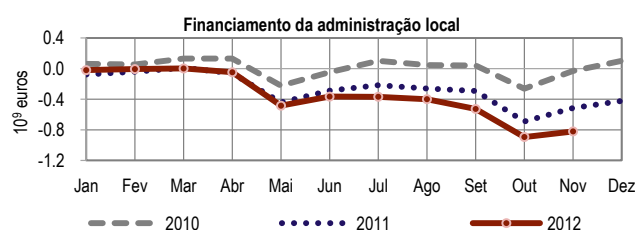
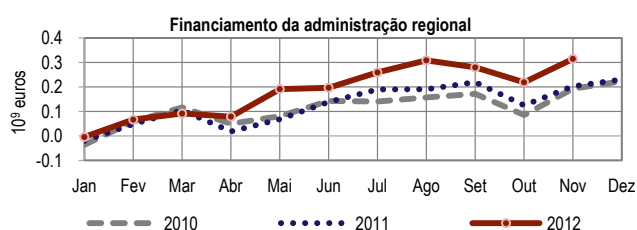
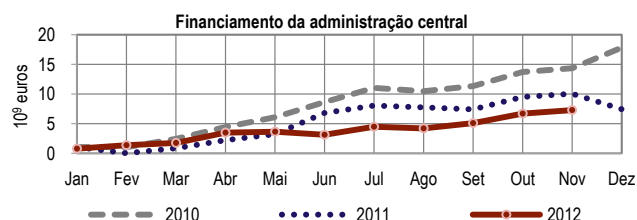
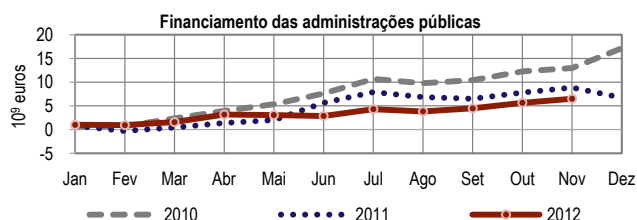

(1) Variação dos passivos sob a forma de depósitos, títulos e empréstimos, obtidos junto de residentes e não residentes, e de outros débitos contraídos junto de não residentes, líquida de aplicações em ativos sob a forma de depósitos e títulos junto de IFM residentes e não residentes, e de títulos, empréstimos e outros créditos contraídos junto de não residentes.

(2) Compreende os bancos, as caixas económicas e as caixas de crédito agrícola mútuo que, conjuntamente com os fundos do mercado monetário, constituem o subsector outras instituições financeiras monetárias (OIFM).

(3) Inclui instituições financeiras não monetárias, sociedades não financeiras e particulares.

(4) O valor do PIB é o divulgado pelo INE. Para o trimestre mais recente, e caso este valor não esteja ainda disponível, é utilizada uma estimativa calculada pelo Banco de Portugal com base na informação divulgada pelo INE, nomeadamente a variação em volume do último trimestre.

(5) A dívida, incluindo a relativa aos instrumentos emitidos a desconto, encontra-se ao valor nominal.

A.15 GENERAL GOVERNMENT FINANCING AND DIRECT STATE DEBT

Source: Banco de Portugal, Instituto Nacional de Estatística and Agência de Gestão da Tesouraria e da Dívida Pública

	Nov-11	Dec-11	Jan-12	Feb-12	Mar-12	Apr-12	May-12	Jun-12	Jul-12	Aug-12	Sep-12	Oct-12	Nov-12	
	1	2	3	4	5	6	7	8	9	10	11	12	13	
(10 ⁶ euros)														
Cumulative flows since the beginning of the year														
1	General government financing ⁽¹⁾	8 851	6 705	1 005	942	1 570	3 181	3 058	2 867	4 316	3 824	4 477	5 658	6 508
By sub-sector:														
2	Central government	10 031	7 440	792	1 377	1 757	3 490	3 631	3 145	4 472	4 203	5 100	6 706	7 284
3	Regional government	203	231	-4	66	91	79	191	197	259	308	280	219	315
4	Local government	-516	-422	-21	-6	2	-47	-485	-366	-369	-400	-527	-894	-821
5	Social security funds	-867	-544	239	-496	-280	-341	-280	-109	-47	-287	-376	-373	-270
By counterpart:														
6	Banks ⁽²⁾	-4 208	-8 985	-1 707	432	4 209	-313	-8 885	-4 035	-4 165	-5 217	-5 456	-6 718	-8 629
7	Other resident sectors ⁽³⁾	-1 321	-2 064	-467	-710	-2 135	-1 882	-97	-51	-62	-610	-507	-51	144
8	Rest of the world	14 379	17 754	3 179	1 220	-503	5 375	12 040	6 953	8 542	9 651	10 439	12 427	14 993
By financial instrument:														
9	Securities	-10 424	-11 807	-500	-35	324	-916	-1 317	-13 838	-15 008	-16 176	-14 437	-13 600	-11 729
10	Loans and deposits	19 274	18 511	1 506	977	1 247	4 097	4 375	16 705	19 323	20 000	18 913	19 259	18 237
(as a percentage of GDP) ⁽⁴⁾														
11	General government financing		3.9			3.9			3.5			3.6		

	Dec-11	Jan-12	Feb-12	Mar-12	Apr-12	May-12	Jun-12	Jul-12	Aug-12	Sep-12	Oct-12	Nov-12	Dec-12	
	1	2	3	4	5	6	7	8	9	10	11	12	13	
(year-on-year rate of change - y.r. - in percentages)														
End of period outstanding amounts														
12	Direct State debt ⁽⁵⁾	15.2	19.2	17.4	18.0	17.3	18.1	8.4	10.7	11.2	6.5	9.5	13.0	11.3
13	Securities	-6.3	-6.9	-7.7	-7.3	-8.0	-9.2	-11.7	-10.7	-11.2	-8.7	-6.2	-3.6	-4.5
14	Short-term	-31.2	-23.6	-13.8	-7.8	-18.9	-24.3	-20.5	-11.5	-13.5	1.7	17.0	36.4	42.2
15	Long-term	-0.5	-3.4	-6.6	-7.2	-5.8	-5.9	-9.5	-10.5	-10.7	-10.8	-10.7	-10.8	-12.0
16	Loans and deposits	180.3	230.5	226.7	228.9	170.5	160.8	80.9	86.0	90.1	47.9	51.9	58.2	52.0
(as a percentage of GDP) ⁽⁴⁾														
17	Direct State debt	102.5			105.7			111.1			113.4			

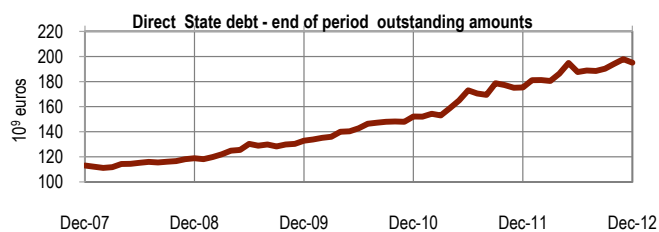
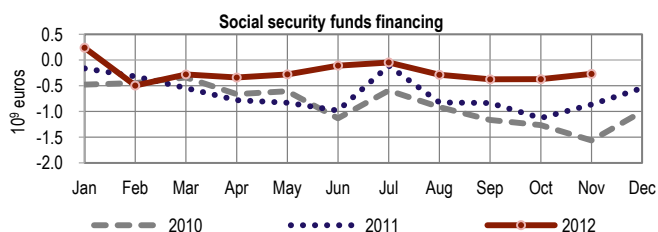
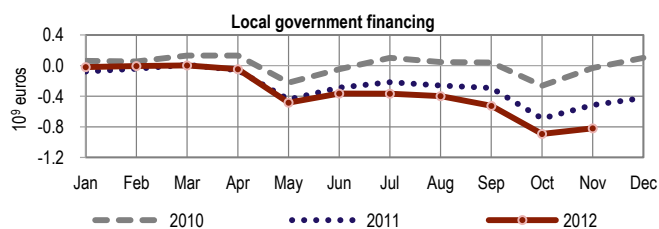
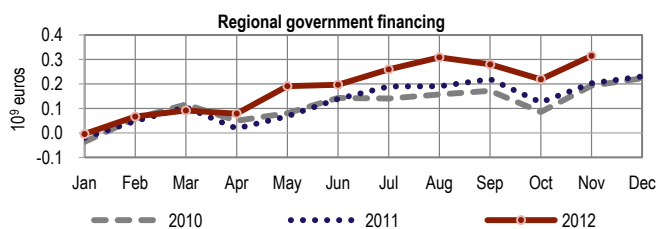
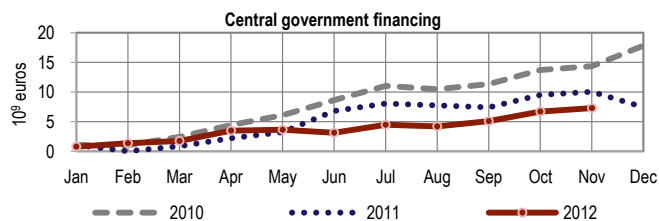
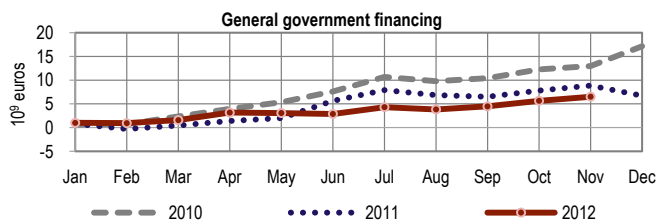

(1) Change of liabilities in the form of deposits, securities and loans obtained from residents and non-residents, and other accounts payable obtained from non-residents, net of investments in assets in the form of deposits and securities with MFIs residents and non-residents, and of securities, loans and other credit facilities with non-residents.

(2) Includes universal banks, savings banks and mutual agricultural credit banks which, along with money market funds, are the subsector of Other monetary financial institutions (OMFIs).

(3) Includes Non-monetary financial institutions, Non-financial corporations and Households.

(4) GDP figures are published by Instituto Nacional de Estatística. For the latest quarter, and when such figure is not available, it is used an estimate calculated by Banco de Portugal on the basis of information disseminated by Instituto Nacional de Estatística, namely the volume change for the last quarter.

(5) Debt, including that of instruments issued at discount, is at nominal value.

A.16 BALANÇA DE PAGAMENTOS

Fonte: Banco de Portugal, Instituto Nacional de Estatística, Banco Central Europeu, Eurostat e Bureau of Economic Analysis

	Portugal ⁽¹⁾				Área do euro ⁽²⁾		EUA ⁽³⁾	
	Jan-Nov/11	Jan-Nov/12	Jan-Set/11	Jan-Set/12	Jan-Set/11	Jan-Set/12	Jan-Set/11	Jan-Set/12
	(10 ⁹ euros)		(em percentagem do PIB)					
	1	2	3	4	5	6	7	8
1 Balança corrente e de capital.....	-9 616	921	-7.0	0.6	-0.3	0.6	-3.1	.
2 Balança corrente.....	-11 135	-2 744	-7.9	-1.7	-0.3	0.6	-3.1	-3.1
3 Bens ⁽⁴⁾	-13 184	-7 950	-9.1	-5.3	-0.1	0.8	-4.9	-4.7
4 Serviços.....	7 060	8 044	4.6	5.4	0.7	0.9	1.2	1.2
5 Rendimentos.....	-7 870	-6 072	-5.3	-4.2	0.3	0.2	1.5	1.3
6 Transferências correntes.....	2 859	3 235	1.9	2.3	-1.2	-1.3	-0.9	-0.8
7 da qual: remessas de emigrantes/imigrantes.....	1 643	1 978	1.1	1.3	-	-	-	-
8 Balança de capital.....	1 520	3 665	0.9	2.4	0.1	0.1	0.0	.
9 Balança financeira ⁽⁵⁾	9 789	-2 012	6.7	-1.4	0.0	-0.6	4.4	2.7
10 Investimento direto.....	-2 290	5 590	-2.0	4.4	-1.7	-0.7	-1.3	-1.5
11 no exterior.....	-4 850	- 894	-3.7	-0.7	-4.1	-2.7	-2.7	-2.4
12 do exterior.....	2 559	6 484	1.7	5.1	2.4	2.0	1.4	0.9
13 Investimento de carteira.....	-6 786	-20 660	-2.2	-18.2	4.4	0.9	-	-
14 Derivados financeiros.....	368	88	0.2	-0.2	0.1	-0.3	0.1	-0.1
15 Outro investimento.....	17 607	13 177	10.0	12.7	-2.8	-0.4	-	-
16 Ativos de reserva.....	891	- 208	0.7	-0.1	0.0	-0.2	-0.1	0.0
17 Erros e omissões.....	- 174	1 092	0.3	0.8	0.3	0.0	-1.3	0.4

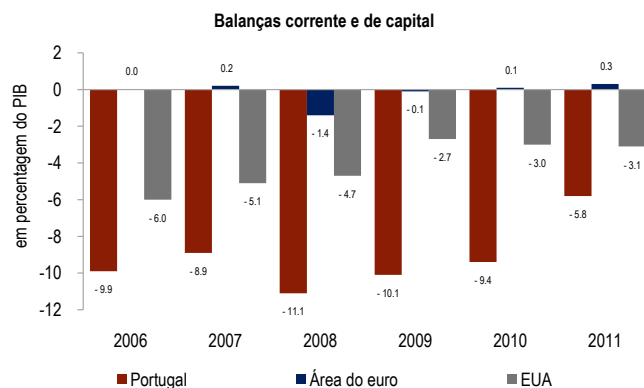
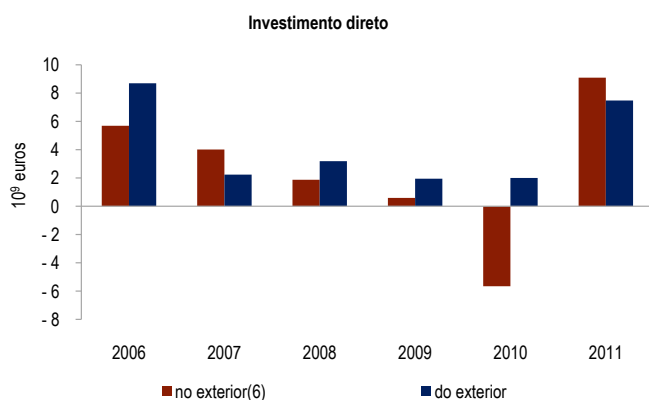
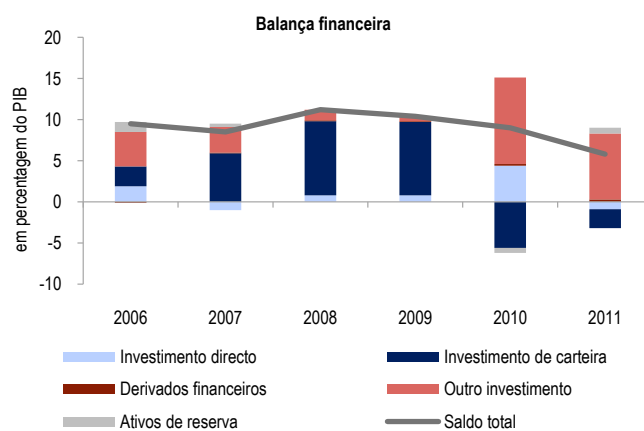
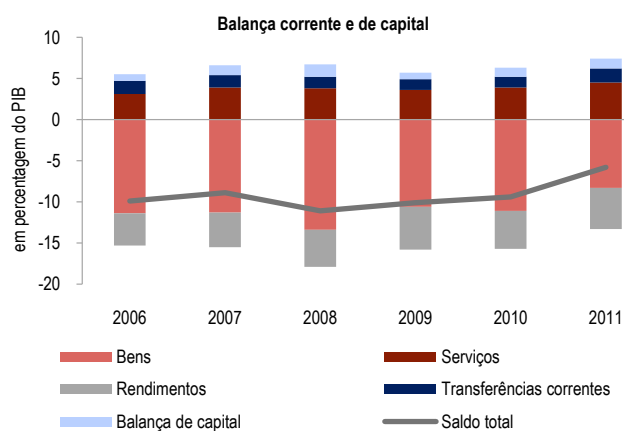

(1) O valor do PIB é o divulgado pelo INE. Para o trimestre mais recente, e caso este valor não esteja ainda disponível, é utilizada uma estimativa calculada pelo Banco de Portugal com base na informação divulgada pelo INE, nomeadamente a variação em volume do último trimestre.

(2) Área do euro: composição de 17 países.

(3) Os valores da balança de pagamentos, para o período corrente, são preliminares porque não está disponível o saldo da balança de capital e o saldo da balança financeira e o valor de erros e omissões são calculados sem o valor líquido de derivados financeiros.

(4) Com base em informação do comércio internacional ajustada para valores f.o.b.

(5) Um sinal negativo (positivo) corresponde a um aumento líquido (diminuição líquida) de ativos ou a uma diminuição líquida (aumento líquido) de passivos.

(6) Corresponde ao simétrico da rubrica da balança de pagamentos, i.e., no gráfico os valores positivos do investimento direto no exterior correspondem a investimento líquido e os valores negativos a desinvestimento líquido.

A.16 BALANCE OF PAYMENTS

Source: Banco de Portugal, Instituto Nacional de Estatística, European Central Bank, Eurostat and Bureau of Economic Analysis

	Portugal ⁽¹⁾				Euro Area ⁽²⁾		USA ⁽³⁾	
	Jan-Nov/11	Jan-Nov/12	Jan-Sep/11	Jan-Sep/12	Jan-Sep/11	Jan-Sep/12	Jan-Sep/11	Jan-Sep/12
	(10 ⁶ euros)		(as a percentage of GDP)					
	1	2	3	4	5	6	7	8
1 Current and capital accounts.....	-9 616	921	-7.0	0.6	-0.3	0.6	-3.1	.
2 Current account.....	-11 135	-2 744	-7.9	-1.7	-0.3	0.6	-3.1	-3.1
3 Goods ⁽⁴⁾	-13 184	-7 950	-9.1	-5.3	-0.1	0.8	-4.9	-4.7
4 Services.....	7 060	8 044	4.6	5.4	0.7	0.9	1.2	1.2
5 Income.....	-7 870	-6 072	-5.3	-4.2	0.3	0.2	1.5	1.3
6 Current transfers	2 859	3 235	1.9	2.3	-1.2	-1.3	-0.9	-0.8
7 of which: Migrants' remittances.....	1 643	1 978	1.1	1.3	-	-	-	-
8 Capital account.....	1 520	3 665	0.9	2.4	0.1	0.1	0.0	.
9 Financial account ⁽⁵⁾	9 789	-2 012	6.7	-1.4	0.0	-0.6	4.4	2.7
10 Direct investment	-2 290	5 590	-2.0	4.4	-1.7	-0.7	-1.3	-1.5
11 abroad.....	-4 850	- 894	-3.7	-0.7	-4.1	-2.7	-2.7	-2.4
12 in the reporting economy.....	2 559	6 484	1.7	5.1	2.4	2.0	1.4	0.9
13 Portfolio investment	-6 786	-20 660	-2.2	-18.2	4.4	0.9	-	-
14 Financial derivatives	368	88	0.2	-0.2	0.1	-0.3	0.1	-0.1
15 Other investment	17 607	13 177	10.0	12.7	-2.8	-0.4	-	-
16 Reserve assets	891	-208	0.7	-0.1	0.0	-0.2	-0.1	0.0
17 Errors and omissions.....	-174	1 092	0.3	0.8	0.3	0.0	-1.3	0.4

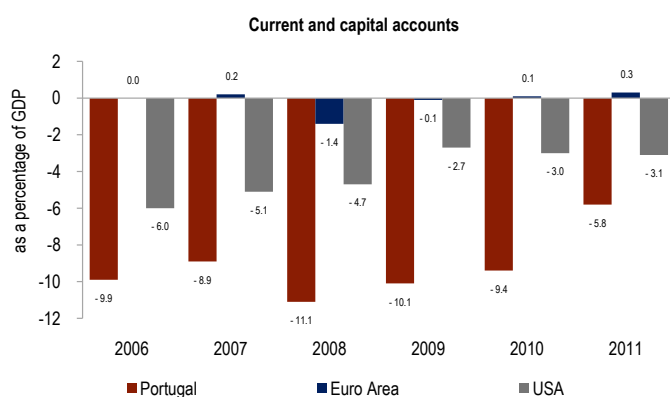
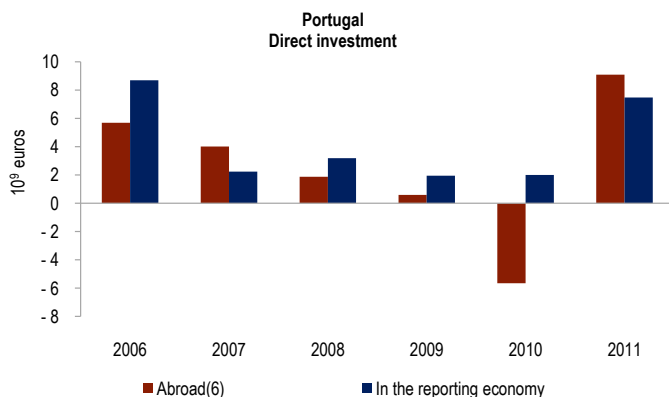
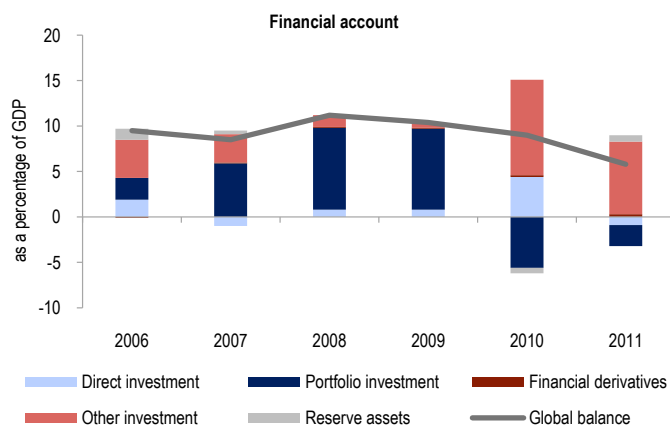
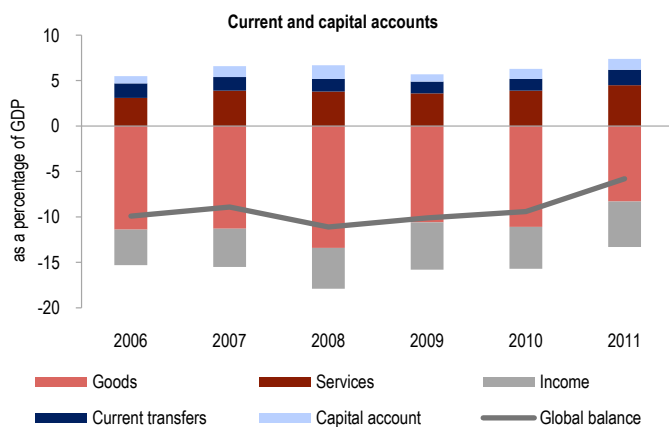

(1) GDP figures are published by Instituto Nacional de Estatística. For the latest quarter, and when such figure is not available, it is used an estimate calculated by Banco de Portugal on the basis of information disseminated by Instituto Nacional de Estatística, namely the volume change for the last quarter.

(2) Euro Area: fixed composition 17 countries.

(3) Preliminary balance of payments values for the current period because the capital account is not available and the financial account and errors and omissions do not include the net value of financial derivatives.

(4) Based on data from international trade adjusted to f.o.b. values.

(5) A minus (plus) sign means a net increase (net decrease) on the assets or a net decrease (net increase) on the liabilities.

(6) Corresponds to the symmetric sign of the balance of payments item, i.e., in the chart the positive values of the direct investment abroad are related to net investments and the negative values to net desinvestments.

A.17 COMÉRCIO INTERNACIONAL DE BENS E SERVIÇOS

Fonte: Banco de Portugal e Instituto Nacional de Estatística

	Exportações			Importações		
	Jan-Nov/11	Jan-Nov/12	Jan-Nov/12	Jan-Nov/11	Jan-Nov/12	Jan-Nov/12
	(10 ⁶ euros) 1	2	(tvh - em %) 3	(10 ⁶ euros) 4	5	(tvh - em %) 6
1 Bens.....	39 574	42 160	6.5	54 766	51 937	-5.2
Por grandes categorias económicas						
2 Produtos alimentares e bebidas.....	3 863	4 173	8.0	7 082	6 912	-2.4
3 Fornecimentos industriais n.i.n.r. ⁽¹⁾	14 122	14 736	4.3	15 814	14 885	-5.9
4 Combustíveis e lubrificantes.....	2 557	3 391	32.6	9 273	10 402	12.2
5 Bens de capital e acessórios ⁽²⁾	4 282	5 195	21.3	7 487	6 915	-7.6
6 Material de transporte e acessórios.....	7 257	7 025	-3.2	6 959	5 367	-22.9
7 Bens de consumo n.i.n.r. ⁽¹⁾	7 258	7 611	4.9	7 996	7 439	-7.0
8 Bens n.i.n.r. ⁽¹⁾	31	26	-15.0	20	12	-41.2
Por zona económica						
9 Intra União Europeia.....	29 605	30 020	1.4	40 269	37 251	-7.5
10 do qual: Alemanha.....	5 460	5 249	-3.8	6 827	6 033	-11.6
11 Espanha.....	9 904	9 469	-4.4	17 567	16 487	-6.2
12 França.....	4 833	4 999	3.4	3 697	3 381	-8.5
13 Itália.....	1 464	1 535	4.8	2 987	2 729	-8.6
14 Extra União Europeia.....	9 969	12 141	21.8	14 497	14 686	1.3
15 do qual: Angola.....	2 093	2 768	32.2	1 029	1 604	55.9
16 Brasil.....	539	631	17.0	1 345	1 324	-1.5
17 China.....	330	760	130.2	1 397	1 285	-8.0
18 EUA.....	1 334	1 703	27.6	1 060	874	-17.6
19 Serviços ⁽³⁾	17 560	17 620	0.3	10 500	9 576	-8.8
20 Transportes.....	4 755	4 986	4.9	3 132	3 012	-3.8
21 Viagens e turismo.....	7 573	8 005	5.7	2 744	2 719	-0.9
22 Serviços fornecidos pelas empresas.....	4 831	4 160	-13.9	4 100	3 328	-18.8
23 dos quais: Serviços de construção.....	516	502	-2.7	109	93	-15.0
24 Seguros.....	99	90	-9.3	209	232	10.9
25 Serviços de natureza pessoal, cultural e recreativa.....	217	237	9.1	441	435	-1.4
26 Operações governamentais n.i.n.r. ⁽¹⁾	185	231	25.3	82	81	-0.8

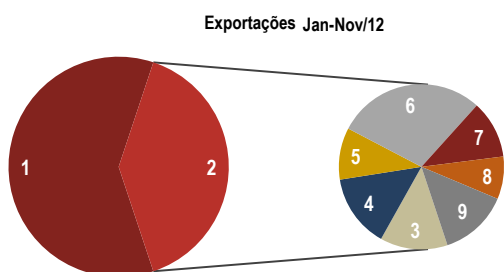
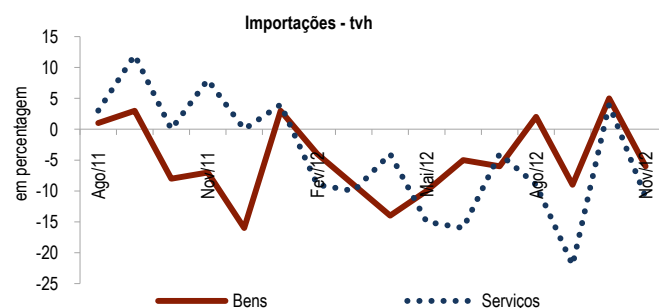
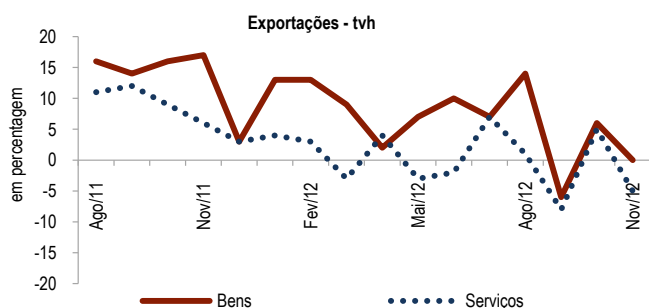

Comércio de bens

- 1 - Intra-Área Euro
- 2 - Extra-Área Euro
- 3 - Reino Unido
- 4 - Outros países da UE
- 5 - EUA
- 6 - África
- 7 - Ásia
- 8 - América Latina
- 9 - Outros

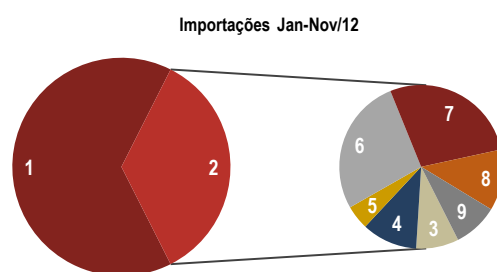

(1) n.i.n.r. - não incluídos noutra rubrica.
 (2) Inclui máquinas, exceto material de transporte.
 (3) Valores da balança de pagamentos.

A.17 EXTERNAL TRADE OF GOODS AND SERVICES

Source: Banco de Portugal and Instituto Nacional de Estatística

	Exports			Imports		
	Jan-Nov/11	Jan-Nov/12	Jan-Nov/12	Jan-Nov/11	Jan-Nov/12	Jan-Nov/12
	(10 ⁶ euros)	(10 ⁶ euros)	(y.r. - in %)	(10 ⁶ euros)	(10 ⁶ euros)	(y.r. - in %)
	1	2	3	4	5	6
1 Goods.....	39 574	42 160	6.5	54 766	51 937	-5.2
By broad economic categories						
2 Food and beverages.....	3 863	4 173	8.0	7 082	6 912	-2.4
3 Industrial supplies n.i.e. ⁽¹⁾	14 122	14 736	4.3	15 814	14 885	-5.9
4 Fuels and lubricants.....	2 557	3 391	32.6	9 273	10 402	12.2
5 Capital goods ⁽²⁾	4 282	5 195	21.3	7 487	6 915	-7.6
6 Transport equipment, parts and accessories.....	7 257	7 025	-3.2	6 959	5 367	-22.9
7 Consumer goods n.i.e. ⁽¹⁾	7 258	7 611	4.9	7 996	7 439	-7.0
8 Goods n.i.e. ⁽¹⁾	31	26	-15.0	20	12	-41.2
By region						
9 Intra-European Union.....	29 605	30 020	1.4	40 269	37 251	-7.5
10 of which: Germany.....	5 460	5 249	-3.8	6 827	6 033	-11.6
11 Spain.....	9 904	9 469	-4.4	17 567	16 487	-6.2
12 France.....	4 833	4 999	3.4	3 697	3 381	-8.5
13 Italy.....	1 464	1 535	4.8	2 987	2 729	-8.6
14 Extra-European Union.....	9 969	12 141	21.8	14 497	14 686	1.3
15 of which: Angola.....	2 093	2 768	32.2	1 029	1 604	55.9
16 Brazil.....	539	631	17.0	1 345	1 324	-1.5
17 China.....	330	760	130.2	1 397	1 285	-8.0
18 USA.....	1 334	1 703	27.6	1 060	874	-17.6
19 Services ⁽³⁾	17 560	17 620	0.3	10 500	9 576	-8.8
20 Transport.....	4 755	4 986	4.9	3 132	3 012	-3.8
21 Travel.....	7 573	8 005	5.7	2 744	2 719	-0.9
22 Business services.....	4 831	4 160	-13.9	4 100	3 328	-18.8
23 of which: Construction services.....	516	502	-2.7	109	93	-15.0
24 Insurance.....	99	90	-9.3	209	232	10.9
25 Personal, cultural and recreational services.....	217	237	9.1	441	435	-1.4
26 Government services n.i.e. ⁽¹⁾	185	231	25.3	82	81	-0.8

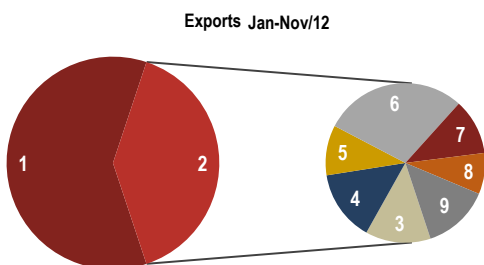
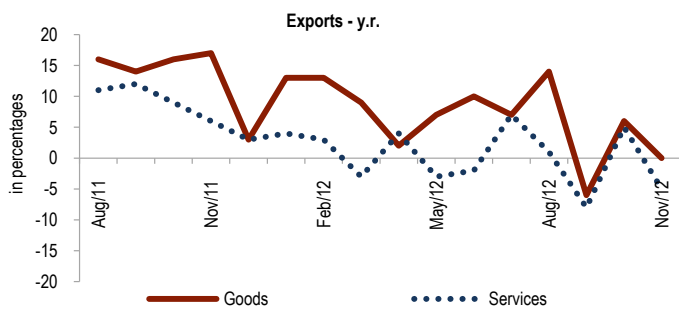

Goods trade

- 1 - Intra-Euro Area
- 2 - Extra-Euro Area
- 3 - United Kingdom
- 4 - Other EU countries
- 5 - USA
- 6 - Africa
- 7 - Asia
- 8 - Latin America
- 9 - Others

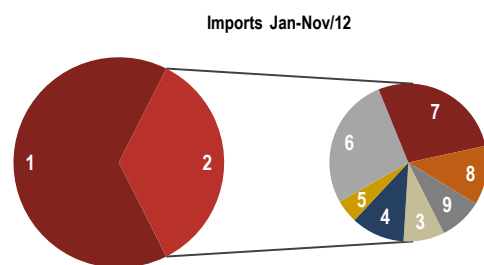

(1) n.i.e. - not included elsewhere.
 (2) Includes machinery, except transport equipment.
 (3) Balance of payments values.

A.18 POSIÇÃO DE INVESTIMENTO INTERNACIONAL

Fonte: Banco de Portugal, Instituto Nacional de Estatística, Banco Central Europeu e Bancos Centrais Nacionais

	Portugal ⁽¹⁾			Área do euro ⁽²⁾		
	1ºT - 2012	2ºT - 2012	3ºT - 2012	1ºT - 2012	2ºT - 2012	3ºT - 2012
	(em percentagem do PIB)					
	1	2	3	4	5	6
Posições em fim de período						
1 Posição de investimento internacional (PII) ⁽³⁾	-105.5	-108.5	-110.7	-10.7	-8.8	-
2 Ativos.....	171.8	171.1	171.1	171.0	174.2	-
3 Investimento direto.....	29.9	30.4	29.9	59.5	60.5	-
4 Investimento de carteira.....	68.4	64.3	64.3	53.4	53.3	-
5 Derivados financeiros ⁽⁴⁾	-1.6	-1.7	-1.9	-0.3	-0.2	-
6 Outro investimento.....	65.2	68.1	67.7	51.3	53.2	-
7 Ativos de reserva.....	9.9	10.1	11.1	7.1	7.4	-
8 Passivos.....	277.3	279.6	281.8	181.7	183.0	-
9 Investimento direto.....	48.0	48.8	50.4	43.8	44.6	-
10 Investimento de carteira.....	81.0	74.6	76.4	82.6	82.6	-
11 Outro investimento.....	148.3	156.2	155.1	55.3	55.8	-
12 Dívida externa líquida ⁽⁵⁾	-86.8	-92.6	-93.9	-	-	-

PII - Países da área do euro - 2011⁽⁶⁾

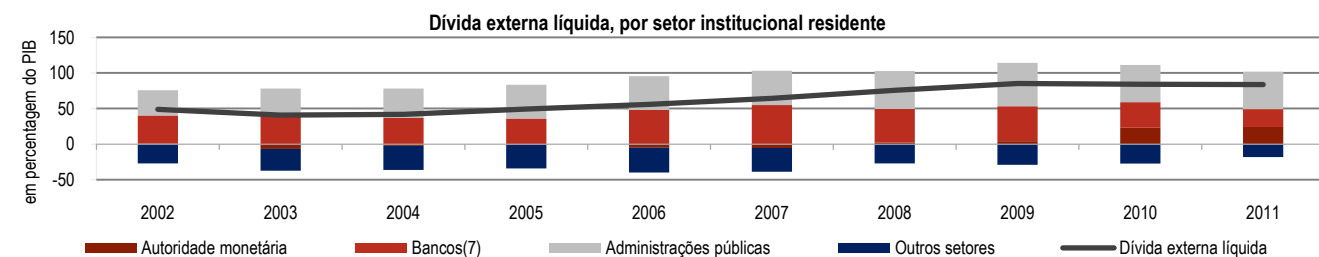
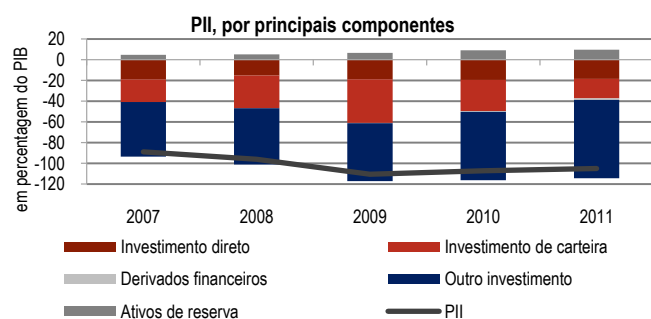
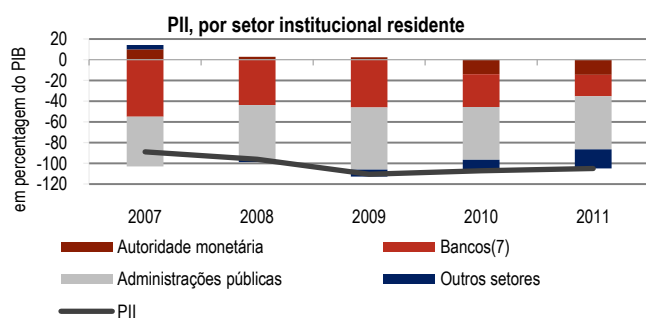
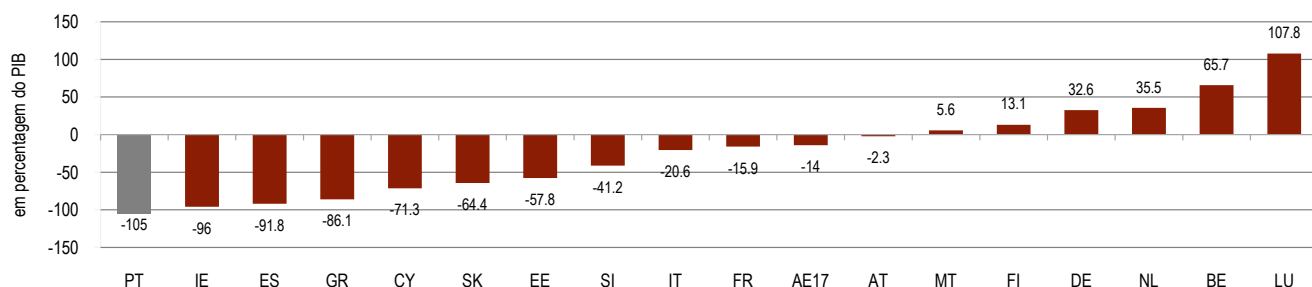

(1) O valor do PIB é o divulgado pelo INE. Para o trimestre mais recente, e caso este valor não esteja ainda disponível, é utilizada uma estimativa calculada pelo Banco de Portugal com base na informação divulgada pelo INE, nomeadamente a variação em volume do último trimestre.

(2) Área do euro: composição de 17 países.

(3) Calculada através da diferença entre ativos e passivos.

(4) Valores líquidos.

(5) Corresponde ao simétrico do conceito de dívida externa líquida preconizado por organismos internacionais. É calculada a partir da PII excluindo as componentes de participação no capital de empresas e lucros reinvestidos de investimento direto, ações e outras participações de investimento de carteira, derivados financeiros e ativos de reserva.

(6) Dados para 2011.

(7) Compreende os bancos, as caixas económicas e as caixas de crédito agrícola mútuo que, conjuntamente com os fundos do mercado monetário, constituem o subsector outras instituições financeiras monetárias (OIFM).

A.18 INTERNATIONAL INVESTMENT POSITION

Source: Banco de Portugal, Instituto Nacional de Estatística, European Central Bank and National Central Banks

	Portugal ⁽¹⁾			Euro Area ⁽²⁾		
	2012 Q1	2012 Q2	2012 Q3	2012 Q1	2012 Q2	2012 Q3
	1	2	3	4	5	6
(as a percentage of GDP)						
End-of-period outstanding amounts						
1 International investment position (IIP) ⁽³⁾	-105.5	-108.5	-110.7	-10.7	-8.8	-
2 Assets	171.8	171.1	171.1	171.0	174.2	-
3 Direct investment	29.9	30.4	29.9	59.5	60.5	-
4 Portfolio investment	68.4	64.3	64.3	53.4	53.3	-
5 Financial derivatives ⁽⁴⁾	-1.6	-1.7	-1.9	-0.3	-0.2	-
6 Other investment	65.2	68.1	67.7	51.3	53.2	-
7 Reserve assets	9.9	10.1	11.1	7.1	7.4	-
8 Liabilities	277.3	279.6	281.8	181.7	183.0	-
9 Direct investment	48.0	48.8	50.4	43.8	44.6	-
10 Portfolio investment	81.0	74.6	76.4	82.6	82.6	-
11 Other investment	148.3	156.2	155.1	55.3	55.8	-
12 Net external debt ⁽⁵⁾	-86.8	-92.6	-93.9	-	-	-

IIP - Euro Area countries - 2011⁽⁶⁾

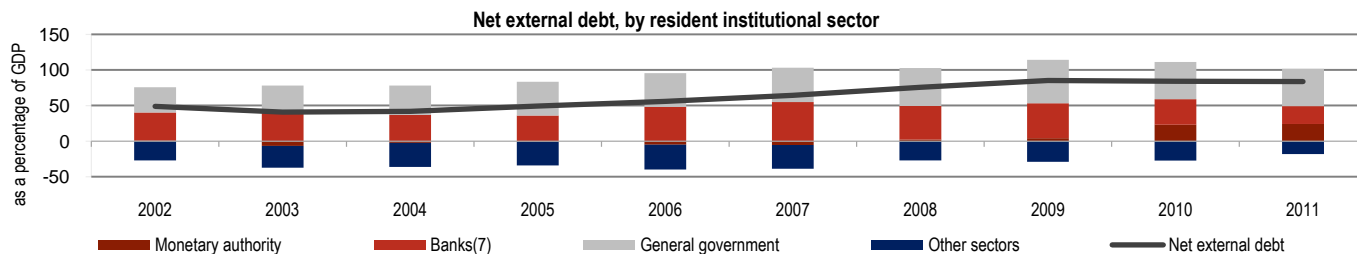
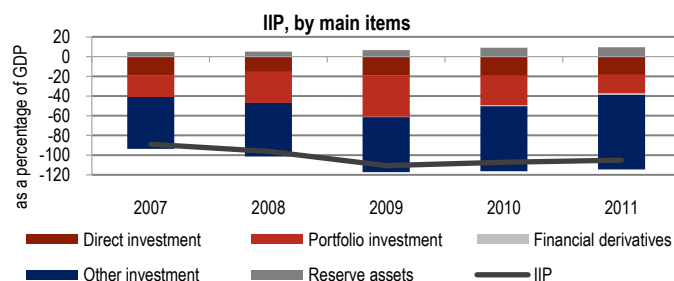
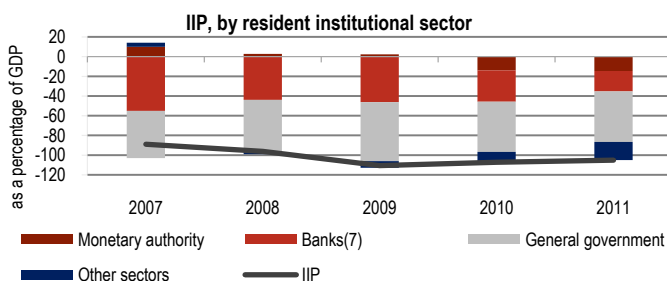
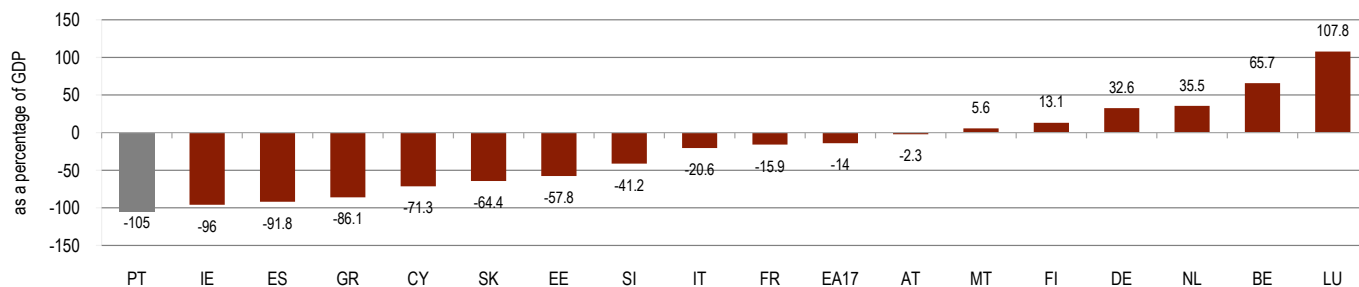

(1) GDP figures are published by Instituto Nacional de Estatística. For the latest quarter, and when such figure is not available, it is used an estimate calculated by Banco de Portugal on the basis of information disseminated by Instituto Nacional de Estatística, namely the volume change for the last quarter.

(2) Euro Area: fixed composition 17 countries.

(3) Calculated as the difference between assets and liabilities.

(4) Net figures.

(5) It corresponds to the opposite sign of the net external debt as defined by international organizations. It is based on the IIP excluding equity capital and reinvested earnings from direct investment, shares and other equity from portfolio investment, financial derivatives and reserve assets.

(6) Figures for 2011.

(7) Includes universal banks, savings banks and mutual agricultural credit banks which, along with money market funds, are the subsector of other monetary financial institutions (OMFIs).

A.19 EMPRESAS NÃO FINANCEIRAS DA CENTRAL DE BALANÇOS

Fonte: Banco de Portugal

	CBA (Ano) * (1)				CBT (Ano) * (1)		CBT * (2)				
	2008	2009	2010	2011	2009	2010	2011		2012		
					IV	IV	III	IV	I	II	III
	(em percentagem)										
	1	2	3	4	5	6	7	8	9	10	11
1 Rendibilidade do capital investido ⁽³⁾ [(A + B) / (C + D)]	5.0	5.4	7.7	4.0	6.3	8.7	5.4	4.5	5.0	5.2	5.4
2 Custo da dívida ⁽³⁾ (B / D)	8.8	6.4	4.5	6.2	6.5	5.5	6.4	7.0	7.6	7.6	7.5
3 Rendibilidade dos capitais próprios ⁽³⁾ (A / C)	2.9	4.8	9.3	2.8	5.9	9.9	4.8	3.0	3.6	3.9	4.2
4 Rendibilidade do capital investido menos custo da dívida	-3.8	-1.0	3.2	-2.2	-0.2	3.2	-1.0	-2.5	-2.6	-2.4	-2.1
5 Rácio da dívida financeira ⁽³⁾ (D / C)	50.6	50.7	49.7	52.2	54.4	54.7	55.9	56.5	55.5	56.6	56.9
	(nº de dias)										
6 Prazos médios de recebimentos ⁽⁴⁾ [(E / F) * G]	65	73	72	73	52	52	54	54	58	57	56
7 do qual: face ao exterior ⁽⁴⁾ [(H / I) * G]	59	71	74	63	60	64	60	56	57	56	56
8 Prazos médios de pagamentos ⁽⁴⁾ [(J / K) * G]	65	74	75	75	55	57	61	60	63	63	62
9 do qual: face ao exterior ⁽⁴⁾ [(L / M) * G]	55	60	59	51	48	50	54	48	54	53	54

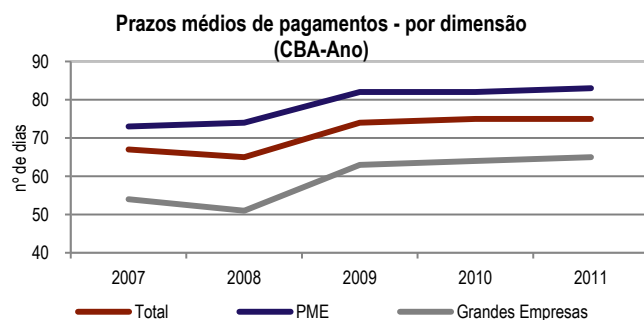
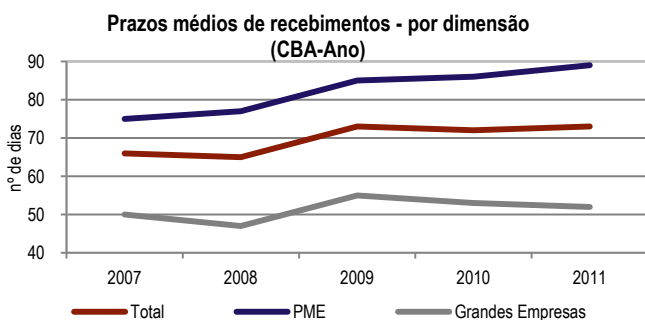
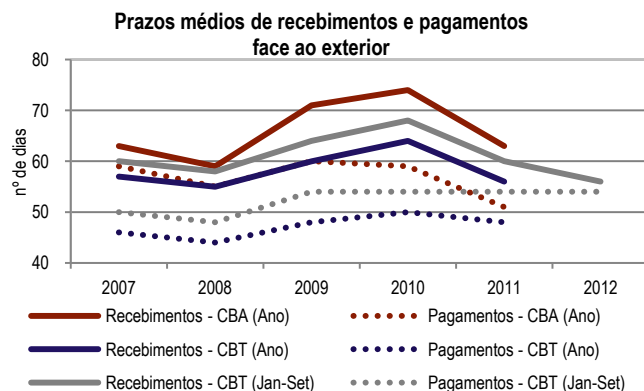
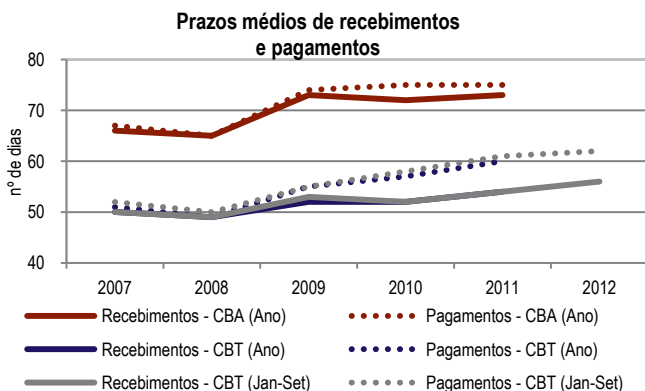
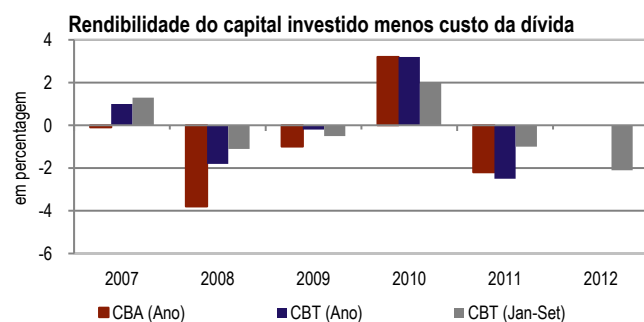
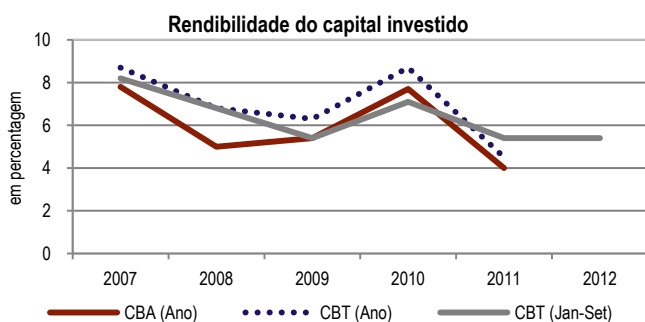

* CBA: Central de balanços anual. / CBT: Central de balanços trimestral.

(1) A metodologia de apuramento destes indicadores difere da que é utilizada no cálculo das estatísticas das empresas não financeiras da central de balanços apresentadas no capítulo G. Os resultados aqui divulgados são apurados aplicando ao último valor disponível do período correspondente, as taxas de variação calculadas com base em dados de empresas comuns em pares de anos consecutivos, constantes no capítulo G.5.

(2) Valores da CBT para a amostra constante do ano mais recente que se encontra disponível.

(3) A=resultado líquido do exercício; B=juros suportados; C=ações e outras participações; D=divida financeira.

(4) E=créditos comerciais e adiantamentos concedidos; F=vendas e prestações de serviços; G=número de dias do período; H=créditos comerciais e adiantamentos concedidos a entidades não residentes; I=exportações; J=créditos comerciais e adiantamentos obtidos; K=compras e fornecimentos e serviços externos; L=créditos comerciais e adiantamentos obtidos de entidades não residentes; M=importações.

A.19 NON-FINANCIAL CORPORATIONS FROM THE CENTRAL BALANCE-SHEET DATABASE

Source: Banco de Portugal

	ACB (Year) * (1)				QCB (Year) * (1)		QCB * (2)				
	2008	2009	2010	2011	2009	2010	2011		2012		
					IV	IV	III	IV	I	II	III
	(in percentages)										
	1	2	3	4	5	6	7	8	9	10	11
1 Return on investment ⁽³⁾ [(A + B) / (C + D)]	5.0	5.4	7.7	4.0	6.3	8.7	5.4	4.5	5.0	5.2	5.4
2 Debt cost ⁽³⁾ (B / D)	8.8	6.4	4.5	6.2	6.5	5.5	6.4	7.0	7.6	7.6	7.5
3 Return on equity ⁽³⁾ (A / C)	2.9	4.8	9.3	2.8	5.9	9.9	4.8	3.0	3.6	3.9	4.2
4 Return on investment minus debt cost	-3.8	-1.0	3.2	-2.2	-0.2	3.2	-1.0	-2.5	-2.6	-2.4	-2.1
5 Financial debt ratio ⁽³⁾ (D / C)	50.6	50.7	49.7	52.2	54.4	54.7	55.9	56.5	55.5	56.6	56.9
	(nr. of days)										
6 Days in receivables ⁽⁴⁾ [(E / F) * G]	65	73	72	73	52	52	54	54	58	57	56
7 of which: from non-residents ⁽⁴⁾ [(H / I) * G]	59	71	74	63	60	64	60	56	57	56	56
8 Days in accounts payable ⁽⁴⁾ [(J / K) * G]	65	74	75	75	55	57	61	60	63	63	62
9 of which: to non-residents ⁽⁴⁾ [(L / M) * G]	55	60	59	51	48	50	54	48	54	53	54

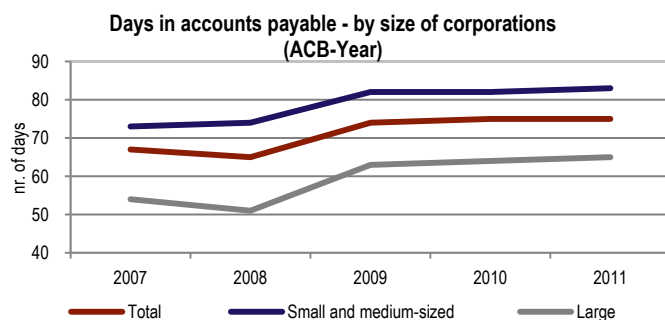
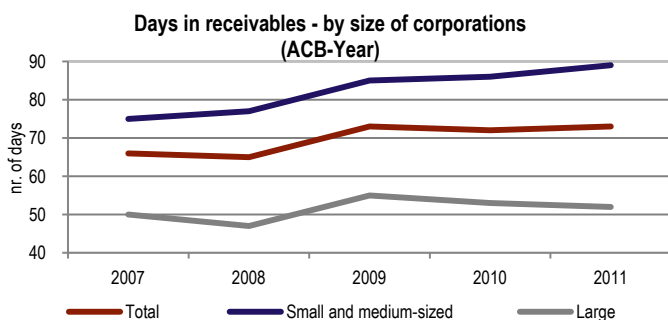
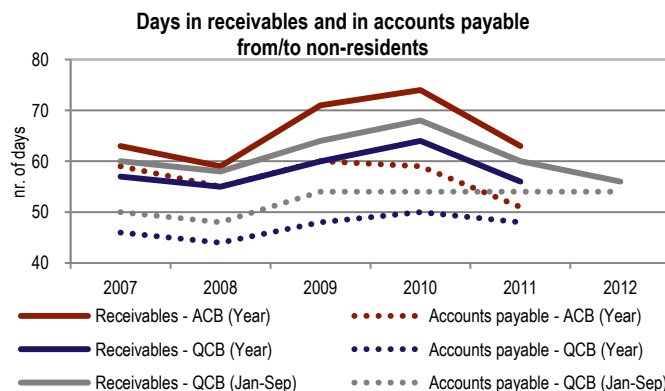
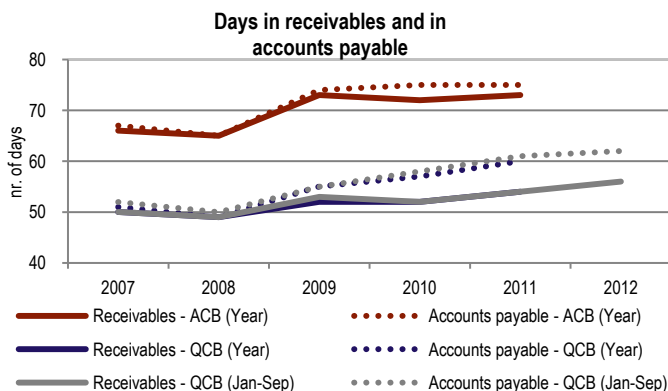
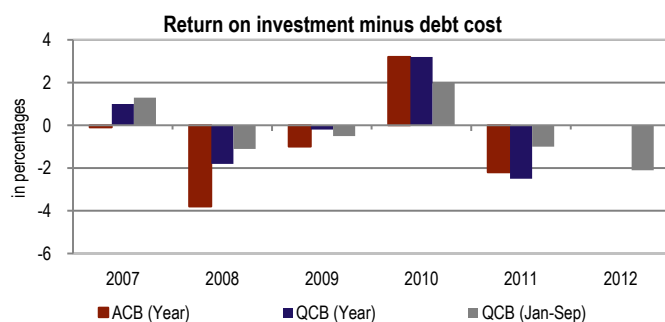
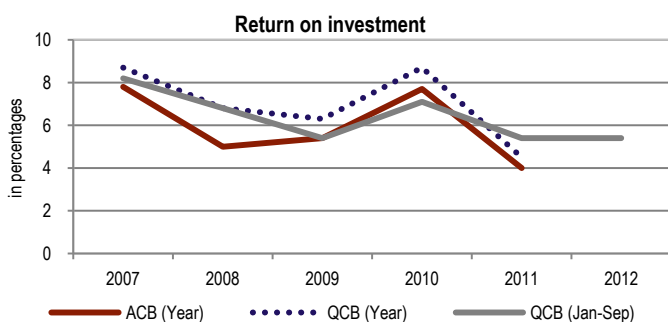

* ACB: Annual central balance-sheet database. / QCB: Quarterly central balance-sheet database.
 (1) The methodology for calculating these indicators differs from that used in the statistics on non-financial corporations from the Central Balance Sheet Database presented in chapter G. These results are compiled by applying to the latest data available (for the corresponding period) the rates of change obtained for the companies available in two consecutive years, which are provided in section G.5.
 (2) QCB data for the sliding sample of the most recent available year.
 (3) A=Profit or loss for the financial year; B=Interest costs; C=Shares and other equity; D=Financial debt.
 (4) E=Total trade credits and advances granted; F=Turnover; G=Number of days in the period; H=Total trade credits and advances granted to non-residents; I=Exports; J=Total trade credits and advances received; K=Purchases and supplies of goods and external services; L=Total trade credits and advances received from non-residents; M=Imports.

A.20 ENDIVIDAMENTO⁽¹⁾ DO SETOR NÃO FINANCEIRO

Fonte: Banco de Portugal e Instituto Nacional de Estatística

	Dez-10	Set-11	Dez-11	Set-12	Jun-12	Set-12	Dez-10	Set-11	Dez-11	Set-12
	(10 ⁶ euros)				(t. v. h. - em %)		(em percentagem do PIB ⁽¹⁾)			
	1	2	3	4	5	6	7	8	9	10
Divida total										
1 Administrações públicas	184 955	216 993	213 837	234 565	9,2	8,1	107,0	126,1	125,0	139,7
Por memória:										
2 Dívida na ótica de Maastricht ⁽¹⁾	161 530	190 042	184 699	201 003	7,4	5,8	93,5	110,4	108,0	119,7
3 Dívida na ótica de Maastricht líquida de depósitos da administração central	157 793	169 351	170 362	183 671	8,3	8,5	91,3	98,4	99,6	109,4
4 Empresas públicas	43 531	45 799	46 108	43 732	-3,8	-4,5	25,2	26,6	27,0	26,1
5 Empresas públicas incluídas nas administrações públicas ⁽¹⁾	20 673	22 576	23 144	24 929	10,8	10,4	12,0	13,1	13,5	14,9
6 Empresas públicas não incluídas nas administrações públicas	22 858	23 223	22 964	18 803	-17,9	-19,0	13,2	13,5	13,4	11,2
7 Setor público não financeiro (1 + 6)	207 813	240 216	236 801	253 368	6,5	5,5	120,2	139,6	138,5	150,9
8 Empresas privadas	307 083	307 680	306 454	305 662	0,1	-0,7	177,7	178,8	179,2	182,1
9 PMEs ⁽¹⁾	188 966	186 259	184 816	177 636	-3,8	-4,6	109,3	108,2	108,1	105,8
10 Microempresas (321 mil)	82 327	81 656	81 195	77 317	-4,5	-5,3	47,6	47,5	47,5	46,1
11 Pequenas empresas (39 mil)	51 679	50 882	50 547	47 851	-4,5	-6,0	29,9	29,6	29,6	28,5
12 Médias empresas (6 mil)	54 961	53 721	53 074	52 468	-2,1	-2,3	31,8	31,2	31,0	31,3
13 Grandes empresas ⁽¹⁾ (1 milhar)	72 162	73 194	73 902	76 299	5,0	4,2	41,8	42,5	43,2	45,4
14 SGPS não financeiras (3 mil)	45 955	48 226	47 735	51 727	8,1	7,3	26,6	28,0	27,9	30,8
15 Particulares ⁽¹⁾	179 507	176 507	174 973	168 645	-4,1	-4,5	103,9	102,6	102,3	100,5
16 do qual: habitação	124 904	123 806	122 910	119 591	-3,0	-3,4	72,3	71,9	71,9	71,2
17 Setor privado não financeiro (8 + 15)	486 590	484 186	481 427	474 308	-1,4	-2,0	281,5	281,3	281,5	282,5
18 Total - endividamento do setor não financeiro (7 + 17)	694 403	724 402	718 228	727 675	1,2	0,5	401,8	420,9	419,9	433,4

Endividamento do setor não financeiro: público e privado

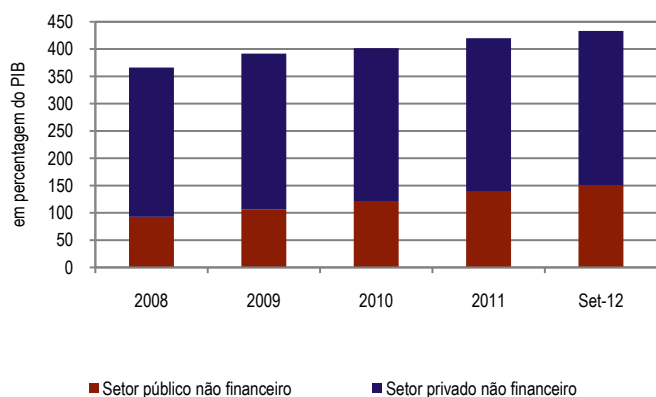

Endividamento do setor não financeiro: público e privado, por subsector

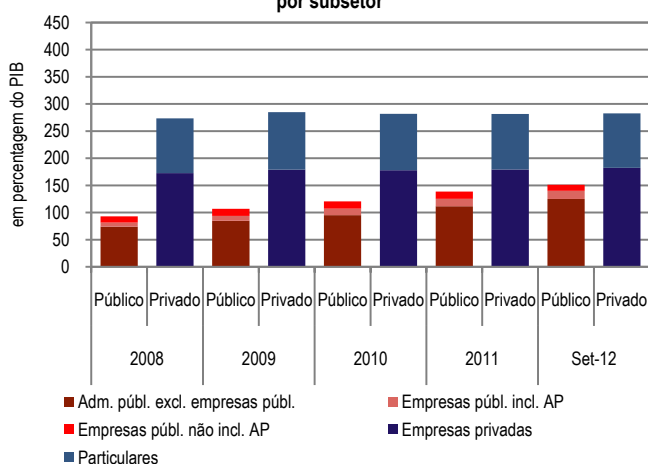

Endividamento das empresas privadas, por CAE: Set-12

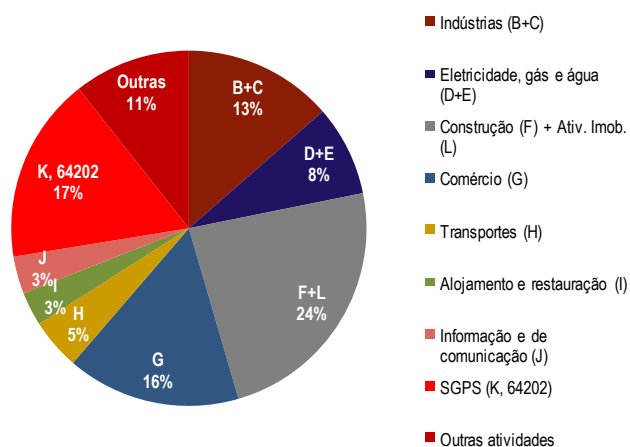

Desagregação por setor financiador : Set-12

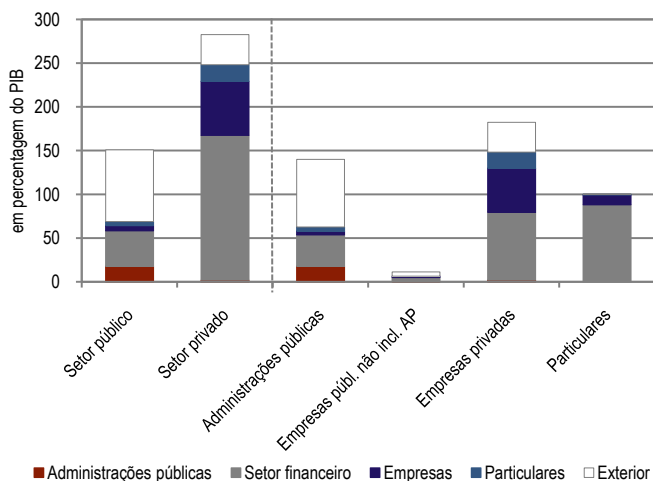

(1) Para mais informação ver notas ao quadro K.1.1 do capítulo K do Boletim Estatístico.

A.20 NON-FINANCIAL SECTOR INDEBTEDNESS⁽¹⁾

Source: Banco de Portugal and Instituto Nacional de Estatística

	Dec-10	Sep-11	Dec-11	Sep-12	Jun-12	Sep-12	Dec-10	Sep-11	Dec-11	Sep-12
	1	2	3	4	5	6	7	8	9	10
	(10 ⁶ euros)				(y. r. - in %)		(as a percentage of the GDP ⁽¹⁾)			
Total debt										
1 General government	184 955	216 993	213 837	234 565	9.2	8.1	107.0	126.1	125.0	139.7
Memo item:										
2 Maastricht debt ⁽¹⁾	161 530	190 042	184 699	201 003	7.4	5.8	93.5	110.4	108.0	119.7
3 Maastricht debt net of deposits of the central government	157 793	169 351	170 362	183 671	8.3	8.5	91.3	98.4	99.6	109.4
4 Public corporations	43 531	45 799	46 108	43 732	-3.8	-4.5	25.2	26.6	27.0	26.1
5 Public corporations included in general government ⁽¹⁾	20 673	22 576	23 144	24 929	10.8	10.4	12.0	13.1	13.5	14.9
6 Public corporations not included in general government	22 858	23 223	22 964	18 803	-17.9	-19.0	13.2	13.5	13.4	11.2
7 Non-financial public sector (1 + 6)	207 813	240 216	236 801	253 368	6.5	5.5	120.2	139.6	138.5	150.9
8 Private corporations	307 083	307 680	306 454	305 662	0.1	-0.7	177.7	178.8	179.2	182.1
9 Micro, small and medium corporations ⁽¹⁾	188 966	186 259	184 816	177 636	-3.8	-4.6	109.3	108.2	108.1	105.8
10 Micro corporations (321 thousand)	82 327	81 656	81 195	77 317	-4.5	-5.3	47.6	47.5	47.5	46.1
11 Small corporations (39 thousand)	51 679	50 882	50 547	47 851	-4.5	-6.0	29.9	29.6	29.6	28.5
12 Medium corporations (6 thousand)	54 961	53 721	53 074	52 468	-2.1	-2.3	31.8	31.2	31.0	31.3
13 Large corporations ⁽¹⁾ (1 thousand)	72 162	73 194	73 902	76 299	5.0	4.2	41.8	42.5	43.2	45.4
14 Non-financial holdings (3 thousand)	45 955	48 226	47 735	51 727	8.1	7.3	26.6	28.0	27.9	30.8
15 Private individuals ⁽¹⁾	179 507	176 507	174 973	168 645	-4.1	-4.5	103.9	102.6	102.3	100.5
16 of which: housing	124 904	123 806	122 910	119 591	-3.0	-3.4	72.3	71.9	71.9	71.2
17 Non-financial private sector (8 + 15)	486 590	484 186	481 427	474 308	-1.4	-2.0	281.5	281.3	281.5	282.5
18 Total - non-financial sector indebtedness (7 + 17)	694 403	724 402	718 228	727 675	1.2	0.5	401.8	420.9	419.9	433.4

Non-financial sector indebtedness: public and private

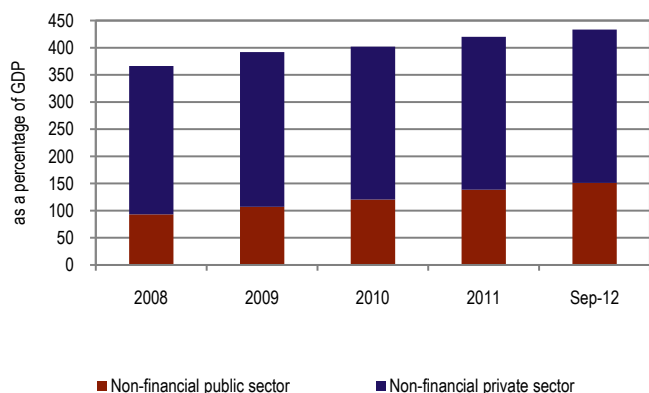

Non-financial sector indebtedness: public and private, by subsector

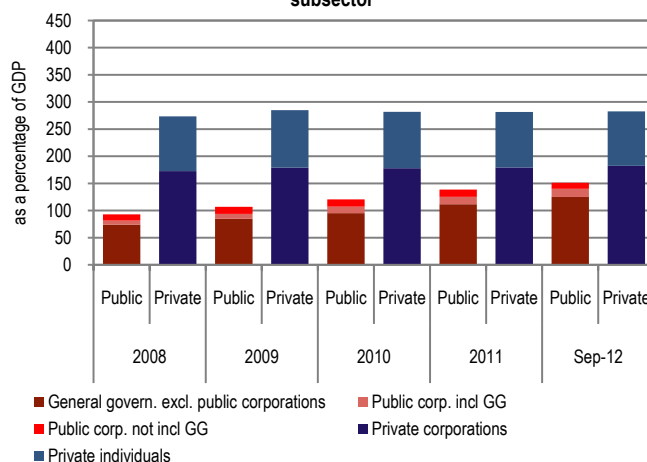

Private corporations indebtedness, by NACE: Sep-12

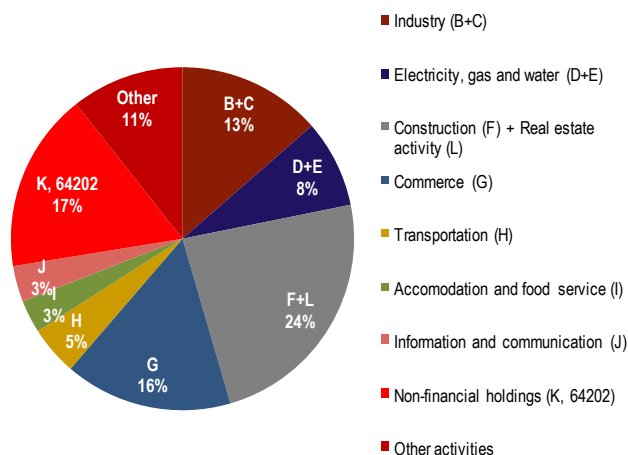

Breakdown by financing sector: Sep-12

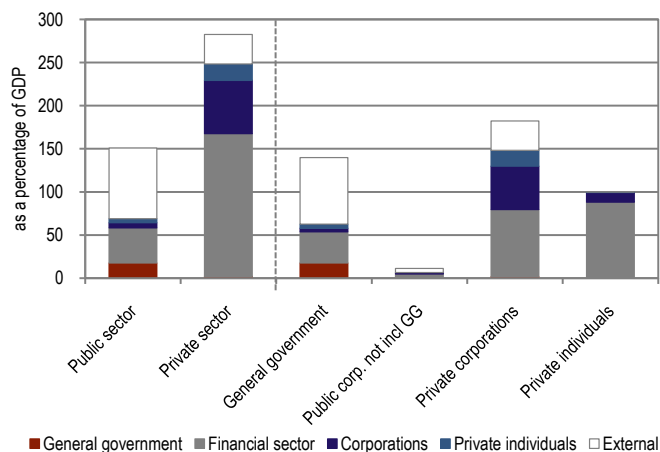

(1) For more information see notes for Table K.1.1, on chapter K of the Statistical Bulletin.

ESTATÍSTICAS MONETÁRIAS E FINANCEIRAS

MONETARY AND FINANCIAL STATISTICS



Agregados monetários e principais contrapartidas	B.0
<i>Monetary aggregates and main counterparts</i>	
Síntese monetária	B.1
<i>Monetary survey</i>	
Balanço do Banco de Portugal	B.2
<i>Balance sheet of the Banco de Portugal</i>	
Balanço das outras instituições financeiras monetárias	B.3
<i>Balance sheet of the other monetary financial institutions</i>	
Detalhes dos ativos das outras instituições financeiras monetárias face a residentes	B.4
<i>Details of the assets of other monetary financial institutions vis-à-vis residents</i>	
Detalhes dos passivos das outras instituições financeiras monetárias face a residentes	B.5
<i>Details of the liabilities of other monetary financial institutions vis-à-vis residents</i>	
Detalhes dos ativos e passivos das outras instituições financeiras monetárias face a não residentes	B.6
<i>Details of the assets and liabilities of other monetary financial institutions vis-à-vis non-residents</i>	
Taxas de juro e rentabilidade das instituições financeiras monetárias	B.7
<i>Monetary financial institutions' interest rates and profitability</i>	
Informação sobre instituições financeiras não monetárias	B.8
<i>Information on non-monetary financial institutions</i>	
Informação estatística da central de responsabilidades de crédito	B.9
<i>Central credit register statistical information</i>	
Mercados de títulos	B.10
<i>Securities markets</i>	

B.0.1 AGREGADOS MONETÁRIOS DA ÁREA DO EURO^(a)
Saldos em fim de mês

EURO AREA MONETARY AGGREGATES^(a)
End-of-month figures

Fonte / Source: Banco Central Europeu / European Central Bank

10⁶ euros

	M3								Total
	M1			Outros depósitos e equiparados até 2 anos ⁽¹⁾	Depósitos com pré-aviso até 3 meses	Total	Acordos de recompra	Títulos exceto capital até 2 anos ⁽²⁾	
	Circulação monetária	Passivos à vista	Total						
	1	2	3=1+2	4	5	6=3+4+5	7	8	
08 Dez	722 746	3 312 996	4 035 742	2 501 956	1 565 358	8 103 057	330 096	990 255	9 423 408
09 Dez	769 871	3 786 299	4 556 171	1 917 354	1 801 566	8 275 091	327 456	778 951	9 381 498
10 Dez	808 562	3 943 272	4 751 834	1 809 542	1 910 919	8 472 295	428 101	420 369	9 320 765
11 Jun	819 663	3 947 302	4 766 965	1 810 240	1 940 777	8 517 983	454 998	431 392	9 404 373
Jul	828 194	3 920 535	4 748 729	1 830 649	1 942 884	8 522 262	449 235	434 373	9 405 870
Ago	823 445	3 906 309	4 729 754	1 852 680	1 948 267	8 530 700	494 808	420 618	9 446 126
Set	831 170	3 923 799	4 754 969	1 870 187	1 942 877	8 568 032	517 683	380 253	9 465 968
Out	837 498	3 924 868	4 762 365	1 853 043	1 940 461	8 555 869	495 057	385 982	9 436 908
Nov	841 367	3 937 529	4 778 896	1 840 063	1 946 235	8 565 194	466 958	416 201	9 448 353
Dez	857 537	4 005 467	4 863 004	1 849 548	1 959 136	8 671 688	397 072	466 998	9 535 758
12 Jan	842 958	3 969 198	4 812 157	1 853 629	1 975 540	8 641 326	414 481	429 954	9 485 761
Fev	842 541	3 939 317	4 781 858	1 885 315	1 982 138	8 649 310	428 062	418 595	9 495 967
Mar	844 922	3 986 913	4 831 836	1 895 472	1 992 291	8 719 598	413 586	462 978	9 596 162
Abr	847 598	3 989 578	4 837 176	1 891 958	1 996 843	8 725 977	419 798	456 286	9 602 061
Mai	856 303	4 026 800	4 883 103	1 870 536	2 003 629	8 757 267	428 440	453 537	9 639 244
Jun	867 744	4 090 538	4 958 282	1 847 988	2 010 111	8 816 382	428 896	432 908	9 678 186
Jul	871 509	4 111 307	4 982 815	1 840 853	2 015 669	8 839 337	434 045	433 409	9 706 791
Ago	870 166	4 108 902	4 979 068	1 827 358	2 025 924	8 832 350	418 106	432 529	9 682 985
Set	866 652	4 156 213	5 022 864	1 822 191	2 028 034	8 873 089	428 079	395 291	9 696 459
Out	864 273	4 191 949	5 056 222	1 837 453	2 040 793	8 934 468	407 195	409 215	9 750 878
Nov	864 088	4 227 261	5 091 349	1 820 952	2 047 390	8 959 690	414 730	376 491	9 750 911

(1) Exceto passivos à vista, depósitos com pré-aviso e acordos de recompra. / Except overnight deposits, deposits redeemable at notice and repurchase agreements.

(2) Inclui unidades de participação de fundos do mercado monetário e títulos do mercado monetário. / Includes money market funds shares/units and money market paper.

B.0.2 CONTRIBUIÇÃO NACIONAL PARA OS AGREGADOS MONETÁRIOS DA ÁREA DO EURO^(a)
Saldos em fim de mês

NATIONAL CONTRIBUTION FOR THE EURO AREA MONETARY AGGREGATES^(a)
End-of-month figures

Fonte / Source: Banco de Portugal, Banco Central Europeu / European Central Bank

10⁶ euros

	M3, excluindo circulação monetária							Por memória: Emissão monetária deduzida de numerário denominado em euros na posse de IFM residentes ⁽³⁾
	M2, excluindo circulação monetária				Acordos de recompra	Títulos exceto capital até 2 anos ⁽²⁾	Total	
	M1, excluindo circulação monetária	Outros depósitos e equiparados até 2 anos ⁽¹⁾	Depósitos com pré-aviso até 3 meses	Total				
	1	2	3	4=1+2+3	5	6	7=4+5+6	
08 Dez	54 361	112 403	459	167 224	0	8 482	175 705	16 033
09 Dez	54 479	102 693	722	157 894	0	11 860	169 754	17 344
10 Dez	53 512	104 680	686	158 878	757	3 561	163 197	18 224
11 Jun	52 481	103 739	645	156 865	1 410	1 548	159 822	18 501
Jul	53 290	103 340	645	157 275	1 407	1 346	160 028	18 636
Ago	51 178	105 218	628	157 023	1 407	1 089	159 519	18 522
Set	48 318	107 436	599	156 354	1 395	864	158 613	18 768
Out	48 378	110 565	603	159 546	1 386	868	161 800	18 933
Nov	47 957	109 757	570	158 284	1 227	841	160 353	18 999
Dez	50 090	105 174	579	155 842	1 346	1 132	158 320	19 396
12 Jan	48 954	103 828	592	153 374	1 346	847	155 567	19 090
Fev	48 088	102 271	578	150 938	1 337	1 207	153 482	19 113
Mar	46 769	101 027	562	148 359	1 229	1 678	151 266	19 149
Abr	47 928	98 798	576	147 302	1 160	1 920	150 381	19 196
Mai	49 258	98 466	568	148 292	1 143	2 686	152 121	19 476
Jun	48 771	97 936	591	147 298	1 152	3 046	151 496	19 658
Jul	51 508	95 412	592	147 512	1 109	3 172	151 793	19 713
Ago	50 033	95 681	606	146 520	1 109	3 458	151 087	19 698
Set	49 938	94 677	606	145 221	998	3 731	149 950	19 624
Out	50 211	94 649	605	145 466	998	3 952	150 416	19 599
Nov	48 703	96 936	583	146 221	1 019	4 290	151 530	19 657

(1) Exceto passivos à vista, depósitos com pré-aviso e acordos de recompra. / Except overnight deposits, deposits redeemable at notice and repurchase agreements.

(2) Inclui unidades de participação de fundos do mercado monetário e títulos do mercado monetário. / Includes money market funds shares/units and money market paper.

(3) Sobre o conceito ver notas no fim da publicação. / For information on this concept see notes at the end of this publication.

B.0.3 PRINCIPAIS CONTRAPARTIDAS DO M3 DA ÁREA DO EURO^(a)
Saldos em fim de mês

MAIN COUNTERPARTS OF EURO AREA M3^(a)
End-of-month figures

Fonte / Source: Banco Central Europeu / European Central Bank

10⁶ euros

	Responsabilidades não monetárias das IFM					Crédito ao setor não monetário			Disponibilidades líquidas face ao resto do mundo
	Outros depósitos e equiparados a mais de 2 anos ⁽¹⁾	Depósitos com pré-aviso a mais de 3 meses	Títulos exceto capital a mais de 2 anos	Capital e reservas	Total	Administrações públicas (AP)	Setor não monetário (exceto AP)	Total	
	1	2	3	4	5=1+...4	6	7	8=6+7	
	MFIs' non-monetary liabilities					Credit to the non-monetary sector			Net external assets
	Other deposits and deposit-like instruments over 2 years ⁽¹⁾	Deposits redeemable at notice over 3 months	Securities other than capital over 2 years	Capital and reserves	Total	General government (GG)	Non-monetary sector (except GG)	Total	
	1	2	3	4	5=1+...4	6	7	8=6+7	9
08 Dez	1 998 150	122 644	2 528 705	1 614 048	6 263 547	2 529 789	12 970 482	15 500 270	452 275
09 Dez	2 214 152	133 057	2 586 029	1 801 015	6 734 253	2 837 433	13 103 228	15 940 661	571 140
10 Dez	2 459 350	118 873	2 699 677	2 022 877	7 300 777	3 186 163	13 233 409	16 419 572	638 268
11 Jun	2 507 035	118 994	2 814 831	2 086 226	7 527 086	3 058 353	13 345 957	16 404 310	862 800
Jul	2 502 283	119 041	2 831 030	2 151 006	7 603 360	3 039 763	13 351 320	16 391 083	889 180
Ago	2 507 838	118 650	2 820 691	2 205 138	7 652 317	3 070 165	13 312 101	16 382 266	958 337
Set	2 524 441	117 931	2 844 299	2 183 934	7 670 605	3 087 358	13 342 800	16 430 158	974 011
Out	2 546 843	117 925	2 808 635	2 186 782	7 660 185	3 071 883	13 337 887	16 409 770	904 454
Nov	2 539 232	116 025	2 825 811	2 200 490	7 681 558	3 085 153	13 354 469	16 439 622	915 521
Dez	2 553 964	115 327	2 799 453	2 219 887	7 688 631	3 130 381	13 275 546	16 405 927	945 039
12 Jan	2 553 245	115 835	2 788 868	2 274 040	7 731 988	3 197 532	13 298 285	16 495 817	932 462
Fev	2 547 035	115 423	2 767 620	2 291 548	7 721 626	3 237 433	13 267 603	16 505 036	937 677
Mar	2 520 982	114 593	2 749 971	2 271 794	7 657 340	3 261 772	13 261 795	16 523 567	885 989
Abr	2 515 465	114 281	2 754 593	2 269 436	7 653 775	3 259 204	13 268 638	16 527 842	869 120
Mai	2 486 832	113 203	2 762 817	2 276 716	7 639 568	3 274 760	13 266 138	16 540 898	912 384
Jun	2 473 017	112 101	2 744 979	2 313 163	7 643 260	3 345 282	13 208 965	16 554 247	924 241
Jul	2 421 246	110 869	2 764 572	2 354 343	7 651 030	3 330 814	13 159 820	16 490 634	974 970
Ago	2 421 536	109 480	2 747 121	2 362 709	7 640 846	3 324 168	13 103 479	16 427 647	981 810
Set	2 419 012	107 943	2 726 248	2 406 595	7 659 798	3 371 986	13 101 794	16 473 780	993 491
Out	2 406 412	107 138	2 707 623	2 396 647	7 617 820	3 396 879	13 074 687	16 471 566	982 705
Nov	2 403 177	107 831	2 699 767	2 423 826	7 634 601	3 426 754	13 071 193	16 497 947	1 041 688

(1) Exceto passivos à vista, depósitos com pré-aviso e acordos de recompra. / Except overnight deposits, deposits redeemable at notice and repurchase agreements.

B.0.4 CONTRIBUIÇÃO NACIONAL PARA AS PRINCIPAIS CONTRAPARTIDAS DO M3 DA ÁREA DO EURO^(a)
Saldos em fim de mês

NATIONAL CONTRIBUTION FOR THE MAIN COUNTERPARTS OF EURO AREA M3^(a)
End-of-month figures

Fonte / Source: Banco de Portugal, Banco Central Europeu / European Central Bank

10⁶ euros

	Responsabilidades não monetárias das IFM					Crédito ao setor não monetário			Disponibilidades líquidas face ao resto do mundo
	Outros depósitos e equiparados a mais de 2 anos ⁽¹⁾	Depósitos com pré-aviso a mais de 3 meses	Títulos exceto capital a mais de 2 anos	Capital e reservas	Total	Administrações públicas (AP)	Setor não monetário (exceto AP)	Total	
	1	2	3	4	5=1+...4	6	7	8=6+7	
	MFIs' non-monetary liabilities					Credit to the non-monetary sector			Net external assets
	Other deposits and deposit-like instruments over 2 years ⁽¹⁾	Deposits redeemable at notice over 3 months	Securities other than capital over 2 years	Capital and reserves	Total	General government (GG)	Non-monetary sector (except GG)	Total	
	1	2	3	4	5=1+...4	6	7	8=6+7	9
08 Dez	30 771	0	33 543	43 384	107 699	23 173	333 096	356 269	-38 753
09 Dez	52 668	0	50 166	51 752	154 585	33 365	355 720	389 085	-33 108
10 Dez	68 090	1	51 706	55 691	175 488	55 029	371 687	426 716	-21 558
11 Jun	73 844	6	49 452	55 522	178 823	59 803	371 650	431 453	-18 234
Jul	74 233	6	49 002	56 253	179 495	60 422	368 464	428 886	-16 581
Ago	74 433	6	48 356	58 220	181 014	60 682	368 092	428 774	-15 158
Set	74 800	6	46 963	57 030	178 800	60 598	366 819	427 416	-15 972
Out	75 513	5	47 346	57 207	180 071	58 808	366 067	424 875	-14 619
Nov	76 158	4	46 092	57 253	179 506	58 010	365 185	423 195	-15 868
Dez	77 532	3	46 537	55 701	179 773	54 999	359 087	414 087	-10 671
12 Jan	79 609	3	44 015	57 033	180 661	57 910	357 806	415 715	-8 018
Fev	81 942	7	43 167	58 547	183 662	60 564	359 079	419 643	-9 022
Mar	80 390	7	39 141	58 648	178 185	62 953	351 723	414 676	-5 291
Abr	81 099	5	38 903	59 229	179 236	62 140	350 329	412 469	-3 933
Mai	80 052	7	38 268	60 023	178 349	62 133	348 552	410 685	-1 308
Jun	74 209	5	39 591	62 088	175 894	60 996	340 985	401 981	921
Jul	72 891	5	37 713	63 001	173 610	59 327	337 208	396 536	-226
Ago	72 265	9	37 233	64 098	173 605	60 629	333 124	393 753	1 964
Set	71 994	9	36 709	65 510	174 222	61 989	331 147	393 136	2 270
Out	71 919	6	36 429	66 011	174 365	61 612	328 942	390 554	2 419
Nov	71 249	11	36 488	66 440	174 188	62 695	327 350	390 046	2 806

(1) Exceto passivos à vista, depósitos com pré-aviso e acordos de recompra. / Except overnight deposits, deposits redeemable at notice and repurchase agreements.

**B.0.5 AGREGADOS MONETÁRIOS DA ÁREA DO EURO
E CONTRIBUIÇÃO NACIONAL^{(a)(b)(c)}**
Taxas de variação anual

**MONETARY AGGREGATES OF THE EURO AREA
AND NATIONAL CONTRIBUTION^{(a)(b)(c)}**
Annual growth rates

Fonte / Source: Banco Central Europeu / European Central Bank

Em percentagem / In percentages

	Agregados monetários da área do euro			Contribuição nacional			Peso relativo da contribuição nacional		
	M1	M2	M3	M1, excluindo circulação monetária	M2, excluindo circulação monetária	M3, excluindo circulação monetária	M1, excluindo circulação monetária	M2, excluindo circulação monetária	M3, excluindo circulação monetária
	Euro area monetary aggregates			National contribution			Relative weight of national contribution		
	M1	M2	M3	M1, excluding currency in circulation	M2, excluding currency in circulation	M3, excluding currency in circulation	M1, excluding currency in circulation	M2, excluding currency in circulation	M3, excluding currency in circulation
	1	2	3	4	5	6	7	8	9
08 Dez	3.0	8.1	7.4	-3.3	8.3	13.2	1.6	2.3	2.0
09 Dez	12.4	1.6	-0.2	0.3	-5.4	-3.2	1.4	2.1	2.0
10 Dez	4.1	2.1	1.1	-1.5	0.7	-3.8	1.4	2.1	1.9
11 Jun	1.4	2.4	1.3	-5.4	4.7	1.6	1.3	2.0	1.9
Jul	1.2	2.2	1.3	-6.0	5.3	2.8	1.4	2.0	1.9
Ago	1.6	2.3	1.7	-7.0	5.4	3.5	1.3	2.0	1.9
Set	1.8	2.4	1.7	-11.7	1.6	-0.3	1.2	2.0	1.8
Out	1.9	1.9	1.3	-8.5	4.0	2.1	1.2	2.1	1.9
Nov	2.0	1.9	1.4	-13.3	1.1	-0.2	1.2	2.0	1.9
Dez	2.2	2.0	1.7	-6.5	-1.5	-2.6	1.3	2.0	1.8
12 Jan	2.1	2.2	1.9	-12.4	-3.5	-5.4	1.2	2.0	1.8
Fev	2.3	2.6	2.3	-7.5	-3.4	-5.0	1.2	1.9	1.8
Mar	2.9	3.1	3.0	-9.8	-4.4	-5.3	1.2	1.9	1.7
Abr	2.2	2.5	2.3	-9.1	-5.8	-6.7	1.2	1.9	1.7
Mai	3.3	2.8	2.9	-5.0	-5.1	-5.3	1.2	1.9	1.7
Jun	3.7	3.1	3.1	-7.3	-6.1	-5.5	1.2	1.9	1.7
Jul	4.6	3.3	3.4	-3.6	-6.2	-5.4	1.3	1.9	1.7
Ago	5.0	3.2	2.8	-2.4	-6.7	-5.6	1.2	1.8	1.7
Set	5.6	3.4	2.9	3.3	-6.9	-5.6	1.2	1.8	1.7
Out	6.1	4.2	3.8	3.7	-8.7	-7.2	1.2	1.8	1.7
Nov	6.5	4.5	3.8	1.5	-7.4	-5.3	1.2	1.8	1.7

B.1.3 AGREGADOS DE CRÉDITO INTERNO⁽¹⁾
Taxas de variação anual^(a)

DOMESTIC CREDIT AGGREGATES⁽¹⁾
Annual growth rates^(a)

Fonte / Source: Banco de Portugal

Em percentagem / In percentages

		Taxas de variação anual ^(a)						Taxas de variação anual ^(a) ajustadas de operações de titularização							
		Crédito às administrações públicas ⁽²⁾		Crédito ao setor não monetário exceto administrações públicas			Crédito interno total	Crédito às administrações públicas ⁽²⁾		Crédito ao setor não monetário exceto administrações públicas			Crédito interno total		
		Total	do qual: Crédito às administrações públicas (exceto AC)	Crédito a instituições financeiras não monetárias	Crédito a sociedades não financeiras	Crédito a particulares ⁽³⁾	Total	Total	do qual: Crédito às administrações públicas (exceto AC)	Crédito a instituições financeiras não monetárias	Crédito a sociedades não financeiras	Crédito a particulares ⁽³⁾	Total		
		Annual growth rates ^(a)						Annual growth rates ^(a) adjusted for securitisation operations							
		Credit to the general government ⁽²⁾		Credit to the non-monetary sector except general government			Total domestic credit	Credit to the general government ⁽²⁾		Credit to the non-monetary sector except general government			Total domestic credit		
		Total	of which: Credit to the general government (except CG)	Credit to non-monetary financial institutions	Credit to non-financial corporations	Credit to private individuals ⁽³⁾	Total	Total	of which: Credit to the general government (except CG)	Credit to non-monetary financial institutions	Credit to non-financial corporations	Credit to private individuals ⁽³⁾	Total		
		1	2	3	4	5	6	7	8	9	10	11	12	13	14
08	Dez	20.8	9.7	35.2	11.3	4.5	10.4	10.6	20.8	9.7	35.2	11.1	4.6	10.1	10.3
09	Dez	99.7	8.8	24.0	2.6	3.5	4.9	7.1	99.7	8.8	24.0	2.6	2.3	4.3	6.4
10	Dez	107.7	4.5	42.4	0.9	2.7	6.4	10.7	107.7	4.5	42.3	0.8	2.0	5.9	10.0
11	Jun	3.7	1.9	57.9	-0.3	1.0	6.9	6.5	3.7	1.9	57.8	-0.5	-0.1	6.1	5.8
	Jul	19.5	2.1	45.6	-1.1	0.7	5.3	6.2	19.5	2.1	45.5	-1.3	-0.4	4.6	5.5
	Ago	43.8	1.4	40.9	-1.1	0.2	4.7	7.0	43.8	1.4	40.8	-1.3	-0.8	4.0	6.3
	Set	-0.2	0.6	41.0	-1.1	-0.2	4.5	4.0	-0.2	0.6	40.9	-1.4	-1.2	3.8	3.4
	Out	3.6	-0.8	42.1	-1.7	-0.6	4.2	4.0	3.6	-0.8	42.0	-1.9	-1.6	3.5	3.3
	Nov	6.0	-0.6	28.7	-2.8	-1.0	2.2	2.3	6.0	-0.6	28.6	-3.0	-1.9	1.6	1.8
	Dez	-31.1	-1.5	14.2	-3.4	-1.3	0.1	-2.5	-31.1	-1.5	14.1	-3.6	-2.2	-0.4	-2.9
12	Jan	-38.1	-1.9	16.1	-4.1	-2.3	-0.3	-3.6	-38.1	-1.9	16.1	-4.2	-2.6	-0.6	-3.7
	Fev	-21.6	-2.7	6.1	-3.9	-2.1	-1.5	-3.1	-21.6	-2.7	6.1	-4.0	-2.9	-2.0	-3.4
	Mar	-15.7	-3.5	-6.1	-5.1	-2.3	-4.0	-5.0	-15.7	-3.5	-6.1	-5.3	-3.1	-4.4	-5.3
	Abr	-39.3	-4.0	-7.9	-5.8	-2.6	-4.8	-8.1	-39.3	-4.0	-7.9	-5.9	-3.4	-5.1	-8.3
	Mai	-56.7	-4.8	-7.6	-5.5	-3.0	-4.8	-9.3	-56.7	-4.8	-7.6	-5.6	-3.6	-5.0	-9.4
	Jun	-11.6	-5.3	-9.3	-5.6	-3.1	-5.1	-5.7	-11.6	-5.3	-9.3	-5.7	-3.8	-5.4	-5.9
	Jul	-25.2	-7.3	-8.4	-6.6	-3.3	-5.5	-7.2	-25.2	-7.3	-8.4	-6.7	-3.9	-5.7	-7.4
	Ago	-29.3	-7.6	-10.2	-7.6	-3.4	-6.2	-8.2	-29.3	-7.6	-10.2	-7.7	-4.0	-6.4	-8.4
	Set	3.2	-8.1	-11.4	-8.0	-3.5	-6.6	-6.1	3.2	-8.1	-11.4	-8.1	-4.1	-6.8	-6.4
	Out	-16.9	-8.7	-12.1	-8.7	-3.6	-7.1	-7.9	-16.9	-8.7	-12.1	-8.8	-4.2	-7.3	-8.1
	Nov	-30.0	-9.9	-15.0	-8.9	-3.6	-7.7	-9.5	-30.0	-9.9	-15.0	-9.0	-4.2	-7.9	-9.7

(1) Inclui crédito titulado e não titulado. / Includes securities and loans.

(2) Líquido dos passivos face à administração central. / Net of liabilities vis-à-vis central government.

(3) Inclui crédito a emigrantes. / Includes credit to emigrants.

B.1.4 PASSIVOS ATÉ 2 ANOS FACE AO SETOR RESIDENTE NÃO MONETÁRIO
(EXCETO ADMINISTRAÇÃO CENTRAL - AC)
Saldos em fim de mês

LIABILITIES UP TO 2 YEARS VIS-À-VIS NON-MONETARY RESIDENT SECTOR
(EXCEPT CENTRAL GOVERNMENT - CG)
End-of-month figures

Fonte / Source: Banco de Portugal

10⁶ euros

		Instrumento financeiro					Setor institucional				Moeda		Total	
		Emissão monetária deduzida de numerário denominado em euros na posse de IFM residentes ⁽¹⁾	Responsabilidades à vista	Acordos de recompra	Outros depósitos e equiparados ⁽²⁾	Títulos exceto capital	Unidades de participação de fundos do mercado monetário	Instituições financeiras não monetárias	Administrações públicas (exceto AC)	Setor não financeiro (exceto administrações públicas ⁽³⁾)	Setor não especificado	Euro ⁽⁴⁾	Outras moedas	Total
		Financial instrument					Institutional sector				Currency		Total	
		Notes and coins issued excluding those held by resident MFI ⁽¹⁾	Overnight deposits	Repurchase agreements	Other deposits and deposit-like instruments ⁽²⁾	Securities other than capital	Money market funds shares/units	Non-monetary financial institutions	General government (except CG)	Non-financial sector (except general government ⁽³⁾)	Non-specified sector	Euro ⁽⁴⁾	Other currencies	Total
		1	2	3	4	5	6	7	8	9	10	11	12	13=1+...+6+7+...+10=11+12
08	Dez	16 033	52 090	0	105 461	9 607	14	14 752	3 742	139 057	25 653	179 697	3 507	183 204
09	Dez	17 344	53 293	0	93 720	12 771	12	15 133	3 630	128 250	30 126	173 557	3 582	177 139
10	Dez	18 224	51 706	756	99 584	4 432	46	16 059	3 683	132 303	22 702	171 127	3 621	174 748
11	Jun	18 500	51 076	1 096	99 706	1 998	51	15 864	4 325	131 688	20 549	168 976	3 451	172 427
	Jul	18 636	51 958	1 095	99 287	1 795	50	15 682	3 700	132 958	20 481	169 431	3 390	172 822
	Ago	18 522	49 928	1 096	100 541	1 533	53	15 815	4 170	131 581	20 108	168 276	3 398	171 674
	Set	18 768	47 661	1 097	102 671	1 396	54	14 539	4 150	132 139	20 218	167 570	3 476	171 046
	Out	18 932	47 166	1 096	105 484	1 274	57	15 032	4 689	134 026	20 263	170 584	3 425	174 010
	Nov	18 999	46 681	946	104 935	1 243	59	14 437	3 939	134 185	20 301	169 380	3 483	172 863
	Dez	19 396	48 108	1 065	102 303	1 610	65	13 767	3 354	134 354	21 071	169 000	3 547	172 547
12	Jan	19 091	47 681	1 065	100 975	797	586	14 313	3 480	131 929	20 474	166 805	3 390	170 195
	Fev	19 113	46 825	1 065	99 649	1 960	639	14 093	3 642	129 805	21 713	165 890	3 362	169 252
	Mar	19 149	45 507	957	98 584	2 463	709	14 041	3 626	127 381	22 322	164 104	3 265	167 369
	Abr	19 196	46 527	893	96 289	2 659	760	13 720	3 695	126 295	22 615	162 861	3 464	166 325
	Mai	19 476	45 844	893	95 667	3 279	821	14 715	3 894	123 796	23 577	162 481	3 501	165 981
	Jun	19 658	44 960	925	94 511	3 412	901	13 085	3 354	123 957	23 971	160 764	3 603	164 367
	Jul	19 713	47 463	900	92 508	3 548	937	13 913	3 199	123 758	24 198	161 494	3 574	165 068
	Ago	19 699	46 174	900	92 767	3 753	1 026	13 838	3 603	122 400	24 477	160 689	3 628	164 318
	Set	19 624	46 086	789	91 731	3 863	1 044	13 467	3 513	121 625	24 532	159 681	3 456	163 137
	Out	19 599	45 548	789	91 149	3 807	1 118	13 621	2 687	121 178	24 524	158 597	3 413	162 010
	Nov	19 657	45 134	789	92 564	4 125	1 164	13 445	2 461	122 581	24 946	160 013	3 420	163 433

(1) Sobre o conceito, ver notas no fim da publicação. / For information on this concept see notes at the end of this publication.

(2) Exceto depósitos com pré-aviso superior a três meses. / Excluding deposits redeemable at notice over three months.

(3) Inclui emigrantes. / Includes emigrants.

(4) Inclui saldos nas denominações nacionais do euro. / Includes balances expressed in the national denominations of the euro.

**B.1.5 POR MEMÓRIA: EMPRÉSTIMOS CEDIDOS POR OUTRAS IFM
EM OPERAÇÕES DE TITULARIZAÇÃO⁽¹⁾⁽²⁾
Saldos em fim de mês⁽³⁾**

**MEMO ITEMS: LOANS SOLD BY OTHER MFI
THROUGH SECURITISATION⁽¹⁾⁽²⁾
End-of-month figures⁽³⁾**

10⁶ euros

Fonte / Source: Banco de Portugal

	Setor residente									Setor não residente	Total	
	Setor não financeiro					Instituições financeiras não monetárias						
	Administrações públicas (AP)	Sociedades não financeiras	Particulares ⁽⁴⁾	do qual:		Total	Outros intermediários financeiros e auxiliares financeiros	Sociedades de seguros e fundos de pensões	Total			Total
				Para aquisição de habitação								
1	2	3	4	5=1+2+3	6	7	8=6+7	9=5+8	10	11=9+10		
08 Dez	0	974	13 415	13 383	14 388	0	23	23	14 411	351	14 762	
09 Dez	0	973	11 254	11 228	12 227	5	23	28	12 255	325	12 580	
10 Dez	1	747	10 406	10 393	11 153	5	23	28	11 180	303	11 483	
11 Jun	1	565	9 239	9 235	9 804	5	0	5	9 809	290	10 099	
Jul	1	550	9 205	9 201	9 755	5	0	5	9 760	288	10 048	
Ago	1	530	9 145	9 142	9 676	5	0	5	9 681	286	9 967	
Set	1	519	9 095	9 092	9 615	5	0	5	9 619	285	9 904	
Out	1	511	9 041	9 038	9 553	5	0	5	9 557	284	9 841	
Nov	1	490	8 988	8 985	9 479	5	0	5	9 484	282	9 766	
Dez	1	475	8 927	8 924	9 402	5	0	5	9 407	282	9 688	
12 Jan	1	461	8 862	8 859	9 324	5	0	5	9 328	281	9 609	
Fev	1	448	8 049	8 046	8 497	5	0	5	8 502	281	8 783	
Mar	1	425	8 001	7 998	8 426	5	0	5	8 431	280	8 711	
Abr	0	414	7 955	7 952	8 370	5	0	5	8 374	278	8 652	
Mai	0	401	8 050	8 048	8 452	5	0	5	8 456	276	8 732	
Jun	0	387	8 006	8 004	8 394	5	0	5	8 398	274	8 672	
Jul	0	370	7 964	7 961	8 334	5	0	5	8 339	272	8 611	
Ago	0	364	7 911	7 909	8 275	5	0	5	8 280	270	8 551	
Set	0	356	7 869	7 867	8 225	5	0	5	8 230	268	8 498	
Out	0	339	7 818	7 815	8 157	5	0	5	8 162	267	8 428	
Nov	0	330	7 765	7 762	8 095	5	0	5	8 099	265	8 364	

(1) Não inclui crédito titulado e inclui apenas os empréstimos que foram retirados do ativo das outras IFM. / Excludes securities and includes only loans redrawn from the other MFIs' balance sheet.

(2) Informação desagregada de acordo com as características originais do crédito. / The data is broken down according to its original features.

(3) Valores registados em contas extrapatrimoniais. / Values recorded in off-balance sheet accounts.

(4) Inclui emigrantes. / Includes emigrants.

Fonte / Source: Banco de Portugal

10⁶ euros

	Ativos				Passivos				
	Residentes	Não residentes	Imóveis, mobiliário e material	Total	Residentes ⁽¹⁾	Não residentes	Setor não especificado		Total
							Capital e reservas	Outros passivos (líquidos) ⁽²⁾	
	Assets				Liabilities				
	Residents	Non-residents	Fixed assets	Total	Residents ⁽¹⁾	Non-residents	Non-specified sector		Total
							Capital and reserves	Other liabilities (net) ⁽²⁾	
	1	2	3	4=1+2+3	5	6	7	8	9=5+...+8
08 Dez	10 372	23 739	74	34 185	23 151	19 016	8 523	-16 505	34 185
09 Dez	16 660	27 259	70	43 989	27 904	24 318	10 463	-18 696	43 989
10 Dez	43 235	36 967	68	80 271	24 836	60 846	14 152	-19 563	80 271
11 Jul	46 536	35 730	66	82 333	24 830	62 850	15 061	-20 409	82 333
Ago	48 425	37 798	65	86 288	27 044	63 435	16 758	-20 949	86 288
Set	48 120	37 785	64	85 969	33 274	58 168	16 172	-21 844	85 969
Out	48 030	38 266	64	86 360	32 340	59 646	16 399	-22 024	86 360
Nov	48 216	39 597	64	87 878	30 543	62 652	16 973	-22 290	87 878
Dez	48 536	38 682	65	87 282	31 563	61 880	16 318	-22 480	87 282
12 Jan	49 055	40 178	64	89 297	30 662	63 595	17 651	-22 611	89 297
Fev	50 158	39 915	63	90 137	30 287	64 912	17 849	-22 912	90 137
Mar	59 015	38 457	64	97 536	28 353	75 475	16 846	-23 137	97 536
Abr	58 109	37 674	63	95 846	32 501	69 756	17 088	-23 499	95 846
Mai	61 492	37 940	62	99 494	42 588	63 672	17 263	-24 030	99 494
Jun	63 116	37 788	62	100 965	33 019	75 296	17 068	-24 418	100 966
Jul	59 325	38 701	61	98 087	31 181	73 506	18 138	-24 738	98 087
Ago	57 370	38 398	60	95 829	30 043	73 000	18 088	-25 302	95 829
Set	58 201	39 148	60	97 410	31 641	72 686	18 893	-25 810	97 410
Out	58 628	38 542	59	97 230	34 463	70 558	18 261	-26 052	97 230
Nov	57 150	38 794	59	96 003	36 160	67 562	18 439	-26 159	96 003
Dez	55 266	38 004	62	93 333	35 176	66 966	17 619	-26 428	93 333

(1) Inclui as responsabilidades por "Emissão monetária" (sobre o conceito, ver notas no fim da publicação). / Includes liabilities for "Notes and coins" (for information on this concept, see notes at the end of this publication).
(2) A partir de janeiro de 2002, inclui a contrapartida da discrepância entre o montante de notas denominadas em euros legalmente emitidas e o montante efetivamente colocado em circulação (ver notas no fim da publicação, sobre o conceito de "Emissão monetária"). / Since January 2002 it includes the counterpart of the adjustment between the value of euro banknotes legally issued and the value of the euro banknotes put into circulation (see notes at the end of this publication for information on the concept of "Notes and coins")

B.2.2.1 ATIVOS DO BANCO DE PORTUGAL FACE A RESIDENTES
Saldos em fim de mês

ASSETS OF THE BANCO DE PORTUGAL VIS-À-VIS RESIDENTS
End-of-month figures

Fonte / Source: Banco de Portugal

10⁶ euros

	Outras instituições financeiras monetárias					Outros intermediários financeiros e auxiliares financeiros	Sociedades financeiras		Administração central	Administrações públicas exceto administração central	Setor não financeiro exceto administrações públicas	Total	
	do qual: Operações de cedência de liquidez						Total	Total					
	Total	Operações principais de refinanciamento	Operações de refinanciamento de prazo alargado	Facilidade permanente de cedência	Outras operações de cedência ⁽¹⁾								
	Total	Main refinancing operations	Longer-term refinancing operations	Marginal lending facility	Other operations ⁽¹⁾	Other financial intermediaries and financial auxiliaries	Financial corporations	Central government	General government except central government	Non-financial sector except general government	Total		
	1	2	3	4	5	6	7	8	9=6+7+8	10	11	12	13=9+...+12
08 Dez	10 210	5 045	5 165	0	0	10 217	36	1	10 254	0	0	118	10 372
09 Dez	16 061	606	15 410	45	0	16 503	36	1	16 540	0	0	120	16 660
10 Dez	40 899	17 060	22 975	25	840	41 936	36	1	41 974	1 138	0	123	43 235
11 Jul	44 226	18 327	25 899	0	0	45 130	36	1	45 167	1 244	0	125	46 536
Ago	46 019	15 019	30 998	2	0	46 962	36	1	47 000	1 299	0	126	48 425
Set	45 620	14 115	31 506	0	0	46 564	36	1	46 601	1 392	0	126	48 120
Out	45 539	11 513	34 022	5	0	46 462	36	1	46 500	1 403	0	127	48 030
Nov	45 690	11 662	34 021	8	0	46 627	36	1	46 665	1 424	0	128	48 216
Dez	46 002	6 976	39 026	0	0	46 928	36	1	46 965	1 442	0	129	48 536
12 Jan	46 477	9 068	37 366	43	0	47 450	36	1	47 488	1 440	0	128	49 055
Fev	47 554	3 030	36 451	155	7 919	48 548	36	1	48 586	1 444	0	128	50 158
Mar	56 315	5 451	50 559	305	0	57 397	36	1	57 435	1 452	0	129	59 015
Abr	55 426	3 444	51 981	2	0	56 486	36	1	56 523	1 457	0	128	58 109
Mai	58 704	6 439	52 265	0	0	59 860	36	1	59 897	1 465	0	130	61 492
Jun	60 502	7 195	53 299	8	0	61 585	36	1	61 622	1 362	0	131	63 116
Jul	56 836	4 806	52 027	3	0	57 786	36	1	57 824	1 370	0	132	59 325
Ago	54 877	3 683	51 182	12	0	55 824	36	1	55 862	1 377	0	131	57 370
Set	55 585	5 023	50 548	14	0	56 655	36	1	56 693	1 377	0	132	58 201
Out	56 091	5 661	50 430	0	0	57 101	36	1	57 138	1 358	0	132	58 628
Nov	54 607	5 003	49 588	16	0	55 615	36	1	55 653	1 365	0	132	57 150
Dez	52 784	3 523	49 261	0	0	53 724	36	1	53 762	1 373	0	131	55 266

(1) Inclui as "Operações ocasionais de regularização de liquidez" e as "Operações estruturais de ajustamento de liquidez". / Includes "Fine-tuning operations" and "Structural operations".

B.2.2.2 PASSIVOS DO BANCO DE PORTUGAL FACE A RESIDENTES
Saldos em fim de mês

LIABILITIES OF THE BANCO DE PORTUGAL VIS-À-VIS RESIDENTS
End-of-month figures

Fonte / Source: Banco de Portugal

10⁶ euros

	Emissão monetária ⁽¹⁾	Passivos por absorção de liquidez						Outros passivos				Administração central	Administrações públicas (exceto administração central)	Total
		Outras instituições financeiras monetárias			Outros intermediários financeiros e auxiliares financeiros	Sociedades de seguros e fundos de pensões	Total	Outras instituições financeiras monetárias	Outros intermediários financeiros e auxiliares financeiros	Sociedades de seguros e fundos de pensões	Total			
		Total	Facilidade permanente de depósito	Outras operações de absorção ⁽²⁾										
Notes and coins ⁽¹⁾	Liabilities related to the absorption of liquidity						Other liabilities				Central government	General government (except central government)	Total	
	Total	Deposit facility	Other operations ⁽²⁾	Other financial intermediaries and financial auxiliaries	Insurance corporations and pension funds	Total	Other monetary financial institutions	Other financial intermediaries and financial auxiliaries	Insurance corporations and pension funds	Total				
	1	2	3	4	5	6	7=2+5+6	8	9	10	11	12	13	14=1+7+11+12+13
08 Dez	17 749	570	570	0	0	0	570	4 832	0	0	4 832	0	0	23 151
09 Dez	19 130	4 235	4 235	0	0	0	4 235	4 536	0	0	4 536	2	0	27 904
10 Dez	19 914	3 051	3 051	0	0	0	3 051	1 871	0	0	1 871	1	0	24 836
11 Jul	20 237	61	61	0	0	0	61	2 552	0	0	2 552	1 981	0	24 830
Ago	20 106	2 153	2 153	0	0	0	2 153	2 658	0	0	2 658	2 127	0	27 044
Set	20 283	1 000	1 000	0	0	0	1 000	2 369	0	0	2 369	9 621	0	33 274
Out	20 447	2 251	2 251	0	0	0	2 251	4 283	0	0	4 283	5 358	0	32 340
Nov	20 524	1 123	1 123	0	0	0	1 123	3 702	71	0	3 774	5 122	0	30 543
Dez	21 002	2 406	2 406	0	0	0	2 406	3 285	126	0	3 411	4 743	0	31 563
12 Jan	20 546	1 649	1 649	0	0	0	1 649	2 062	126	0	2 189	6 278	0	30 662
Fev	20 511	1 363	1 363	0	0	0	1 363	2 243	126	0	2 369	6 044	0	30 287
Mar	20 572	1 823	1 823	0	0	0	1 823	1 433	126	0	1 558	4 400	0	28 353
Abr	20 663	1 198	1 198	0	0	0	1 198	1 545	170	0	1 715	8 924	0	32 501
Mai	20 874	1 221	1 221	0	0	0	1 221	2 224	74	0	2 298	18 194	0	42 588
Jun	21 125	4 300	4 300	0	0	0	4 300	1 478	69	0	1 547	6 047	0	33 019
Jul	21 224	1 200	1 200	0	0	0	1 200	2 185	141	0	2 326	6 431	0	31 181
Ago	21 193	950	950	0	0	0	950	1 352	176	0	1 528	6 372	0	30 043
Set	21 100	1 250	1 250	0	0	0	1 250	2 449	207	0	2 656	6 635	0	31 641
Out	21 070	2 910	2 910	0	0	0	2 910	2 403	194	0	2 597	7 886	0	34 463
Nov	21 031	2 750	2 750	0	0	0	2 750	1 692	230	0	1 923	10 457	0	36 160
Dez	21 557	4 290	4 290	0	0	0	4 290	3 846	260	0	4 106	5 223	0	35 176

(1) Sobre o conceito, ver notas no fim da publicação. / For information on this concept, see notes at the end of this publication.
(2) Inclui "Depósitos a prazo" e "Acordos de recompra". / Includes "Fixed-term deposits" and "Reverse transactions".

B.2.3.1 ATIVOS DO BANCO DE PORTUGAL FACE A NÃO RESIDENTES
Por instrumento financeiro e prazo - Saldos em fim de mês

ASSETS OF THE BANCO DE PORTUGAL VIS-À-VIS NON-RESIDENTS
By financial instrument and maturity - End-of-month figures

Fonte / Source: Banco de Portugal

10⁶ euros

	Numerário	Ouro monetário ⁽¹⁾	Direitos de saque especiais	Ativos face ao FMI	Créditos e equiparados			Títulos exceto ações			Ações e outras participações	Total
					Até 1 ano	A mais de 1 ano	Total	Até 1 ano	A mais de 1 ano	Total		
Notes and coins	Monetary gold ⁽¹⁾	Special drawing rights	Assets vis-à-vis IMF	Up to 1 year	Over 1 year	Total	Up to 1 year	Over 1 year	Total	Shares and other equity	Total	
	1	2	3	4	5	6	7=5+6	8	9	10=8+9	11	12=1+...+4+7+10+11
08 Dez	0	7 644	88	119	1 554	0	1 554	1 688	12 523	14 212	123	23 739
09 Dez	0	9 425	907	234	2 606	0	2 606	240	13 711	13 951	136	27 259
10 Dez	0	12 979	964	267	2 863	0	2 863	111	19 617	19 728	165	36 967
11 Jul	0	13 916	888	305	2 636	0	2 636	4 353	13 467	17 820	165	35 730
Ago	0	15 540	882	303	2 705	0	2 705	3 543	14 660	18 204	165	37 798
Set	0	14 835	916	314	2 105	0	2 105	3 481	15 969	19 450	165	37 785
Out	0	15 089	897	308	2 011	0	2 011	3 431	16 364	19 795	165	38 266
Nov	0	15 617	916	314	2 026	0	2 026	3 380	17 178	20 558	165	39 597
Dez	0	14 964	941	322	1 316	0	1 316	3 528	17 416	20 945	194	38 682
12 Jan	0	16 221	933	320	1 420	0	1 420	3 494	17 596	21 090	194	40 178
Fev	0	16 356	918	314	1 526	0	1 526	2 765	17 841	20 606	194	39 915
Mar	0	15 291	920	315	1 677	0	1 677	1 619	18 441	20 060	194	38 457
Abr	0	15 472	930	319	1 655	0	1 655	1 720	17 383	19 104	194	37 674
Mai	0	15 541	965	331	1 926	0	1 926	1 172	17 810	18 982	194	37 940
Jun	0	15 330	955	328	1 870	0	1 870	1 015	18 095	19 110	194	37 788
Jul	0	16 245	973	334	1 464	0	1 464	994	18 496	19 491	194	38 701
Ago	0	16 165	957	328	1 224	0	1 224	936	18 594	19 530	194	38 398
Set	0	16 939	946	324	1 150	0	1 150	868	18 727	19 595	194	39 148
Out	0	16 260	940	322	1 515	0	1 515	1 042	18 269	19 311	194	38 542
Nov	0	16 366	938	321	1 508	0	1 508	948	18 518	19 466	194	38 794
Dez	0	15 509	925	317	1 259	0	1 259	926	18 846	19 771	224	38 004

(1) Inclui o ouro afeto a swaps. / Includes gold swaps.

B.2.3 PASSIVOS DO BANCO DE PORTUGAL FACE A NÃO RESIDENTES
Por instrumento financeiro e prazo - Saldos em fim de mês

LIABILITIES OF THE BANCO DE PORTUGAL VIS-À-VIS NON-RESIDENTS
By financial instrument and maturity - End-of-month figures

Fonte / Source: Banco de Portugal 10⁶ euros

	Contrapartida dos direitos de saque especiais Counterpart of special drawing rights	Depósitos e equiparados Deposits and deposit-like instruments				Total Total
		À vista	Até 1 ano	A mais de 1 ano	Total	
		Overnight	Up to 1 year	Over 1 year	Total	
		1	2	3	4	
08 Dez	59	18 957	0	0	18 957	19 016
09 Dez	878	23 440	0	0	23 440	24 318
10 Dez	933	59 913	0	0	59 913	60 846
11 Jul	904	61 946	0	0	61 946	62 850
Ago	898	62 536	0	0	62 536	63 435
Set	933	57 235	0	0	57 235	58 168
Out	914	58 732	0	0	58 732	59 646
Nov	933	61 719	0	0	61 719	62 652
Dez	957	60 923	0	0	60 923	61 880
12 Jan	949	62 646	0	0	62 646	63 595
Fev	933	63 979	0	0	63 979	64 912
Mar	936	74 539	0	0	74 539	75 475
Abr	946	68 810	0	0	68 810	69 756
Mai	982	62 690	0	0	62 690	63 672
Jun	972	74 324	0	0	74 324	75 296
Jul	990	72 516	0	0	72 516	73 506
Ago	973	72 027	0	0	72 027	73 000
Set	962	71 724	0	0	71 724	72 686
Out	956	69 601	0	0	69 601	70 558
Nov	953	66 609	0	0	66 609	67 562
Dez	940	66 026	0	0	66 026	66 966

B.2.4 ATIVOS E PASSIVOS DO BANCO DE PORTUGAL FACE A NÃO RESIDENTES
Por países da área do euro e fora da área do euro - Saldos em fim de mês

ASSETS AND LIABILITIES OF THE BANCO DE PORTUGAL VIS-À-VIS NON-RESIDENTS
By euro area and non-euro area countries - End-of-month figures

Fonte / Source: Banco de Portugal 10⁶ euros

	Ativos Assets						Passivos Liabilities							
	Instituições financeiras monetárias Monetary financial institutions			Setor não monetário Non-monetary sector			Instituições financeiras monetárias Monetary financial institutions			Setor não monetário Non-monetary sector			Total Total	
	Paises da área do euro	Paises fora da área do euro	Total	Paises da área do euro	Paises fora da área do euro	Total	Paises da área do euro	Paises fora da área do euro	Total	Paises da área do euro	Paises fora da área do euro	Total		
	1	2	3=1+2	4	5	6=4+5	7=3+6	8	9	10=8+9	11	12	13=11+12	14=10+13
08 Dez	2 671	735	3 406	11 596	8 736	20 333	23 739	18 953	0	18 953	0	62	62	19 016
09 Dez	2 648	1 197	3 846	11 693	11 721	23 413	27 259	23 436	0	23 437	0	881	881	24 318
10 Dez	3 348	1 089	4 437	15 959	16 571	32 530	36 967	59 912	0	59 912	0	933	933	60 846
11 Jul	3 125	1 019	4 144	14 741	16 845	31 586	35 730	61 945	0	61 946	0	904	904	62 850
Ago	3 143	1 604	4 747	15 119	17 932	33 051	37 798	62 536	0	62 536	0	898	898	63 435
Set	3 290	974	4 264	16 173	17 349	33 521	37 785	57 235	0	57 235	0	933	933	58 168
Out	3 273	1 045	4 318	16 651	17 297	33 948	38 266	58 732	0	58 732	0	914	914	59 646
Nov	3 246	862	4 107	17 494	17 996	35 490	39 597	61 719	0	61 719	0	933	933	62 652
Dez	3 467	350	3 817	17 952	16 912	34 864	38 682	60 923	0	60 923	0	957	957	61 880
12 Jan	3 485	454	3 939	18 084	18 155	36 239	40 178	62 646	0	62 646	0	949	949	63 595
Fev	3 509	562	4 071	17 547	18 297	35 844	39 915	63 978	0	63 979	0	933	933	64 912
Mar	3 486	713	4 199	16 998	17 261	34 259	38 457	74 538	0	74 539	0	936	936	75 475
Abr	3 541	645	4 186	16 020	17 468	33 488	37 674	68 810	0	68 810	0	946	946	69 756
Mai	3 662	724	4 386	15 950	17 604	33 554	37 940	62 690	0	62 690	0	982	982	63 672
Jun	3 678	642	4 320	16 001	17 466	33 467	37 788	74 324	0	74 324	0	972	972	75 296
Jul	4 169	113	4 282	15 904	18 515	34 420	38 701	72 515	0	72 516	0	990	990	73 506
Ago	3 974	67	4 042	15 955	18 402	34 357	38 398	72 027	0	72 027	0	973	973	73 000
Set	4 007	37	4 044	15 962	19 143	35 104	39 148	71 723	0	71 724	0	962	962	72 686
Out	4 330	22	4 351	15 685	18 506	34 191	38 542	69 601	0	69 601	0	956	956	70 558
Nov	4 297	42	4 338	15 843	18 613	34 456	38 794	66 609	0	66 609	0	953	953	67 562
Dez	4 159	36	4 195	16 079	17 730	33 809	38 004	66 026	0	66 026	0	940	940	66 966

B.3.1 ATIVOS E PASSIVOS DAS OUTRAS INSTITUIÇÕES FINANCEIRAS MONETÁRIAS FACE A INSTITUIÇÕES FINANCEIRAS MONETÁRIAS
Saldos em fim de mês

ASSETS AND LIABILITIES OF OTHER MONETARY FINANCIAL INSTITUTIONS VIS-À-VIS MONETARY FINANCIAL INSTITUTIONS
End-of-month figures

Fonte / Source: Banco de Portugal

10⁶ euros

	Ativos					Passivos		Por memória:
	Numerário ⁽¹⁾	Créditos e equiparados	Títulos exceto ações	Unidades de participação de fundos do mercado monetário	Ações e outras participações	Total	Depósitos e equiparados	Cheques
	Notes and coins ⁽¹⁾	Credits and credit-like instruments	Securities other than shares	Money market funds shares/units	Shares and other equity	Total	Deposit and deposit-like instruments	Cheques
	1	2	3	4	5	6 =1+...+5	7	8
08 Dez	1 716	27 793	7 392	2	837	37 740	33 140	1 766
09 Dez	1 786	26 570	11 871	0	730	40 956	33 880	1 604
10 Dez	1 690	22 054	20 556	0	669	44 969	58 525	1 170
11 Jun	1 533	21 783	28 154	0	714	52 184	62 340	845
Jul	1 601	20 536	31 643	0	670	54 451	62 283	906
Ago	1 584	24 171	34 720	0	657	61 133	65 586	615
Set	1 515	22 235	35 360	0	644	59 754	64 606	996
Out	1 514	25 063	36 066	0	635	63 278	64 230	873
Nov	1 525	23 662	37 456	0	626	63 269	64 487	730
Dez	1 606	27 311	43 831	0	738	73 487	67 621	759
12 Jan	1 456	25 040	43 549	0	736	70 781	68 088	663
Fev	1 398	26 918	47 782	0	743	76 842	70 804	594
Mar	1 423	26 518	48 005	0	773	76 719	79 442	684
Abr	1 467	25 281	47 918	0	751	75 417	78 030	789
Mai	1 398	26 370	48 195	0	761	76 724	81 669	624
Jun	1 467	28 642	49 265	0	761	80 134	83 343	653
Jul	1 511	26 218	51 498	0	758	79 985	79 616	664
Ago	1 495	24 908	53 289	0	721	80 413	77 288	564
Set	1 476	25 301	53 663	0	818	81 258	77 498	627
Out	1 471	27 121	53 874	0	815	83 281	78 146	591
Nov	1 374	27 006	52 634	0	816	81 831	77 294	661

(1) Inclui notas e moedas denominadas em euros. / Includes notes and coins denominated in euros.

B.3.2.1 ATIVOS E PASSIVOS DAS OUTRAS INSTITUIÇÕES FINANCEIRAS MONETÁRIAS FACE A OUTROS INTERMEDIÁRIOS FINANCEIROS E AUXILIARES FINANCEIROS
Saldos em fim de mês

ASSETS AND LIABILITIES OF OTHER MONETARY FINANCIAL INSTITUTIONS VIS-À-VIS OTHER FINANCIAL INTERMEDIARIES AND FINANCIAL AUXILIARIES
End-of-month figures

Fonte / Source: Banco de Portugal

10⁶ euros

	Ativos					Passivos			
	Empréstimos e outras disponibilidades	Créditos de cobrança duvidosa	Títulos exceto ações	Ações e outras participações	Total	Depósitos transferíveis ⁽¹⁾	Acordos de recompra	Outros depósitos e equiparados	Total
	Loans and other assets	Non-performing loans	Securities other than shares	Shares and other equity	Total	Transferable deposits ⁽¹⁾	Repurchase agreements	Other deposits and deposit-like instruments	Total
	1	2	3	4	5=1+...+4	6	7	8	9=6+7+8
08 Dez	12 412	16	5 045	7 781	25 254	4 263	0	26 455	30 718
09 Dez	13 085	33	11 144	8 477	32 739	3 505	0	36 765	40 270
10 Dez	13 824	52	26 906	6 370	47 153	2 622	0	48 896	51 519
11 Jun	9 526	140	33 892	6 646	50 204	2 042	0	53 256	55 297
Jul	9 601	141	33 352	6 694	49 788	2 658	0	52 651	55 309
Ago	9 442	161	33 192	6 782	49 578	2 518	0	52 302	54 820
Set	9 720	154	32 935	7 021	49 829	1 473	0	52 047	53 521
Out	9 615	174	32 640	7 008	49 437	1 442	0	51 943	53 385
Nov	9 692	162	33 283	7 120	50 257	1 684	0	51 002	52 686
Dez	9 172	155	33 109	7 094	49 530	1 592	0	51 337	52 930
12 Jan	8 994	167	33 057	7 521	49 740	1 829	0	50 804	52 633
Fev	9 012	179	32 978	7 601	49 770	2 022	0	50 694	52 715
Mar	8 436	145	29 809	7 406	45 796	1 958	64	47 654	49 676
Abr	8 336	164	29 360	7 904	45 765	1 959	0	47 140	49 099
Mai	8 307	176	27 924	7 834	44 240	1 790	0	45 673	47 463
Jun	8 053	159	27 163	8 134	43 509	1 405	0	39 221	40 626
Jul	7 878	174	27 167	8 222	43 442	1 452	0	37 313	38 765
Ago	7 781	187	26 515	8 348	42 832	1 414	0	36 704	38 118
Set	7 888	208	26 484	8 381	42 962	1 488	0	36 296	37 785
Out	7 760	218	26 547	8 420	42 944	1 402	0	36 065	37 467
Nov	7 494	263	26 378	8 532	42 667	1 386	0	35 997	37 383

(1) A partir de janeiro de 2003 inclui outros passivos à vista. / From January 2003 onwards includes other overnight deposits.

**B.3.2.2 ATIVOS E PASSIVOS DAS OUTRAS INSTITUIÇÕES FINANCEIRAS
MONETÁRIAS FACE A SOCIEDADES DE SEGUROS
E FUNDOS DE PENSÕES**

Saldos em fim de mês

**ASSETS AND LIABILITIES OF OTHER MONETARY FINANCIAL
INSTITUTIONS VIS-À-VIS INSURANCE CORPORATIONS
AND PENSION FUNDS**

End-of-month figures

Fonte / Source: Banco de Portugal

10⁶ euros

	Ativos					Passivos				
	Empréstimos e outras disponibilidades	Créditos de cobrança duvidosa	Títulos exceto ações	Ações e outras participações	Total	Depósitos transferíveis ⁽¹⁾	Acordos de recompra	Outros depósitos e equiparados	Total	
	Loans and other assets	Non-performing loans	Securities other than shares	Shares and other equity	Total	Transferable deposits ⁽¹⁾	Repurchase agreements	Other deposits and deposit-like instruments	Total	
	1	2	3	4	5=1+...+4	6	7	8	9=6+7+8	
08 Dez	710	0	21	1 391	2 122	4 346	0	3 536	7 882	
09 Dez	672	0	21	886	1 579	3 481	0	2 960	6 440	
10 Dez	1 046	0	21	1 875	2 942	3 139	756	4 009	7 903	
11 Jun	1 864	0	24	1 554	3 441	4 145	1 096	4 204	9 445	
Jul	1 616	0	24	1 768	3 409	3 357	1 095	4 545	8 997	
Ago	1 748	0	24	1 780	3 552	3 400	1 096	4 585	9 081	
Set	1 743	0	21	1 870	3 634	3 027	1 097	4 970	9 094	
Out	1 676	0	25	1 963	3 665	3 455	1 096	5 093	9 644	
Nov	2 094	0	23	1 950	4 067	2 613	946	5 595	9 155	
Dez	1 584	0	25	2 387	3 996	2 550	1 065	4 344	7 959	
12 Jan	1 684	0	32	2 252	3 967	2 899	1 065	4 666	8 629	
Fev	1 602	0	21	2 301	3 924	3 320	1 065	4 217	8 602	
Mar	1 271	1	30	2 315	3 617	2 802	893	4 790	8 485	
Abr	1 312	1	31	2 213	3 557	2 638	893	4 708	8 239	
Mai	1 539	0	31	2 457	4 028	2 966	893	5 027	8 887	
Jun	1 769	0	22	2 616	4 407	1 987	925	4 704	7 615	
Jul	1 768	0	22	2 785	4 576	2 766	900	4 786	8 451	
Ago	1 834	0	23	2 381	4 237	2 075	900	5 258	8 233	
Set	1 756	0	23	2 010	3 789	2 431	789	4 735	7 955	
Out	1 644	0	24	1 708	3 376	2 503	789	4 921	8 213	
Nov	1 415	0	24	1 797	3 236	1 824	789	5 418	8 031	

(1) A partir de janeiro de 2003 inclui outros passivos à vista. / From January 2003 onwards includes other overnight deposits

**B.3.3.1 ATIVOS E PASSIVOS DAS OUTRAS INSTITUIÇÕES FINANCEIRAS
MONETÁRIAS FACE À ADMINISTRAÇÃO CENTRAL**

Saldos em fim de mês

**ASSETS AND LIABILITIES OF OTHER MONETARY FINANCIAL INSTITUTIONS
VIS-À-VIS CENTRAL GOVERNMENT**

End-of-month figures

Fonte / Source: Banco de Portugal

10⁶ euros

	Ativos				Passivos			
	Empréstimos	Títulos exceto ações	Total	do qual:	Depósitos transferíveis ⁽¹⁾	Outros depósitos e equiparados	Total	do qual:
				Estado				Estado
	Loans	Securities other than shares	Total	of which:	Transferable deposits ⁽¹⁾	Other deposits and deposit-like instruments	Total	of which:
State				State				
	1	2	3=1+2	4	5	6	7=5+6	8
08 Dez	401	4 342	4 743	4 348	1 866	1 436	3 302	1 569
09 Dez	624	10 168	10 792	10 219	1 335	1 469	2 803	845
10 Dez	4 480	22 862	27 342	18 323	1 132	2 457	3 589	447
11 Jun	8 844	24 721	33 565	26 481	2 324	7 906	10 230	2 730
Jul	9 323	24 489	33 812	26 715	1 403	8 458	9 861	2 663
Ago	9 290	24 358	33 648	26 933	732	7 913	8 645	2 594
Set	8 726	23 832	32 558	26 170	1 113	9 315	10 428	2 542
Out	7 726	22 894	30 620	25 322	800	9 164	9 963	2 580
Nov	6 527	22 697	29 224	24 155	903	6 225	7 128	2 584
Dez	3 017	22 651	25 668	20 691	805	8 117	8 922	551
12 Jan	5 766	22 847	28 614	24 289	699	11 754	12 453	1 402
Fev	5 160	26 403	31 563	26 974	798	11 285	12 083	1 436
Mar	5 099	29 677	34 776	28 930	1 397	10 572	11 969	1 376
Abr	5 255	29 770	35 026	29 102	852	10 643	11 496	1 466
Mai	5 148	30 005	35 153	29 397	940	10 075	11 015	1 447
Jun	3 653	30 305	33 958	27 530	798	8 829	9 627	530
Jul	2 824	29 782	32 606	26 552	874	7 357	8 231	509
Ago	3 426	30 319	33 745	27 631	763	8 387	9 150	1 314
Set	3 329	31 686	35 016	28 965	941	9 285	10 226	1 429
Out	3 236	31 143	34 379	28 368	798	9 167	9 965	1 442
Nov	3 115	32 499	35 614	29 680	828	9 482	10 311	1 287

(1) A partir de janeiro de 2003 inclui outros passivos à vista. / From January 2003 onwards includes other overnight deposits.

**B.3.3.2 ATIVOS DAS OUTRAS INSTITUIÇÕES FINANCEIRAS MONETÁRIAS
FACE ÀS ADMINISTRAÇÕES PÚBLICAS EXCETO
ADMINISTRAÇÃO CENTRAL**

Saldos em fim de mês

**ASSETS OF OTHER MONETARY FINANCIAL INSTITUTIONS
VIS-À-VIS GENERAL GOVERNMENT EXCEPT
CENTRAL GOVERNMENT**

End-of-month figures

Fonte / Source: Banco de Portugal

10⁶ euros

	Instrumento financeiro									Setor institucional		Total
	Empréstimos	Títulos	Administração regional			Administração local			Fundos de segurança social			
			Açores	Madeira	Total	Continente	Açores	Madeira		Total		
Financial instrument			Regional government			Local government			Institutional sector	Total		
	Loans	Securities							Social security funds			
	1	2	3	4	5=3+4	6	7	8	9=6+7+8	10	11=1+2+5+9+10	
08 Dez	5 428	13	.	.	738	.	.	.	4 701	2	5 441	
09 Dez	5 911	13	.	.	878	.	.	.	5 043	3	5 923	
10 Dez	6 482	10	.	.	1 216	.	.	.	5 273	3	6 492	
11 Jun	6 782	10	.	.	1 449	.	.	.	5 338	5	6 792	
Jul	6 838	9	.	.	1 515	.	.	.	5 327	4	6 847	
Ago	6 823	9	.	.	1 516	.	.	.	5 312	4	6 832	
Set	6 818	9	.	.	1 523	.	.	.	5 298	6	6 827	
Out	6 709	9	.	.	1 486	.	.	.	5 228	5	6 718	
Nov	6 728	9	.	.	1 537	.	.	.	5 195	5	6 737	
Dez	6 640	9	.	.	1 536	.	.	.	5 108	5	6 649	
12 Jan	6 611	9	.	.	1 543	.	.	.	5 073	5	6 621	
Fev	6 597	12	.	.	1 539	.	.	.	5 065	5	6 609	
Mar	6 603	9	.	.	1 561	.	.	.	5 044	8	6 613	
Abr	6 535	9	.	.	1 528	.	.	.	5 012	5	6 544	
Mai	6 450	9	.	.	1 524	.	.	.	4 930	5	6 459	
Jun	6 422	8	.	.	1 549	.	.	.	4 877	4	6 430	
Jul	6 330	8	.	.	1 539	.	.	.	4 797	2	6 338	
Ago	6 299	8	.	.	1 543	.	.	.	4 762	2	6 307	
Set	6 261	8	.	.	1 544	.	.	.	4 722	2	6 268	
Out	6 118	8	.	.	1 508	.	.	.	4 616	2	6 126	
Nov	6 051	8	.	.	1 487	.	.	.	4 568	4	6 059	

**B.3.3.3 PASSIVOS DAS OUTRAS INSTITUIÇÕES FINANCEIRAS MONETÁRIAS
FACE ÀS ADMINISTRAÇÕES PÚBLICAS EXCETO
ADMINISTRAÇÃO CENTRAL**

Saldos em fim de mês

**LIABILITIES OF OTHER MONETARY FINANCIAL INSTITUTIONS
VIS-À-VIS GENERAL GOVERNMENT EXCEPT
CENTRAL GOVERNMENT**

End-of-month figures

Fonte / Source: Banco de Portugal

10⁶ euros

	Instrumento financeiro			Administração regional							Administração local		Fundos de segurança social	Total
	Depósitos transferíveis ⁽¹⁾	Acordos de recompra	Outros depósitos e equiparados	Açores	Madeira	Total	Continente	Açores	Madeira	Total	Social security funds			
												Regional government		
	Transferable deposits ⁽¹⁾	Repurchase agreements	Other deposits and deposit-like instruments	Azores	Madeira	Total	Mainland	Azores	Madeira	Total	Social security funds	Total		
	1	2	3	4	5	6	7	8	9	10	11	12		
08 Dez	1 673	0	2 070	61	68	129	1 084	25	36	1 145	2 470	3 743		
09 Dez	1 868	0	1 765	49	48	97	925	15	20	959	2 577	3 633		
10 Dez	1 521	0	2 172	68	127	195	914	14	15	943	2 555	3 693		
11 Jun	1 654	0	2 678	42	119	161	1 104	29	10	1 142	3 029	4 332		
Jul	1 417	0	2 290	39	122	160	1 012	28	9	1 049	2 498	3 707		
Ago	1 670	0	2 504	44	121	165	1 039	25	9	1 073	2 935	4 174		
Set	1 486	0	2 668	35	113	148	1 047	29	8	1 085	2 921	4 155		
Out	1 792	0	2 901	80	123	203	1 371	32	11	1 413	3 077	4 693		
Nov	1 619	0	2 324	66	111	177	1 173	27	11	1 211	2 555	3 943		
Dez	1 565	0	1 792	73	85	157	1 000	27	9	1 037	2 164	3 357		
12 Jan	1 363	0	2 120	67	107	174	986	25	10	1 022	2 287	3 483		
Fev	1 556	0	2 089	57	43	100	960	27	8	995	2 551	3 646		
Mar	1 495	0	2 135	59	49	108	929	27	8	965	2 558	3 630		
Abr	1 515	0	2 184	82	47	130	974	26	10	1 010	2 559	3 699		
Mai	1 753	0	2 146	49	46	95	1 314	30	13	1 356	2 448	3 900		
Jun	1 537	0	1 823	49	42	91	1 152	23	10	1 185	2 084	3 360		
Jul	1 732	0	1 474	66	35	102	1 075	26	10	1 111	1 993	3 206		
Ago	2 093	0	1 517	57	31	88	1 073	24	11	1 107	2 415	3 610		
Set	1 884	0	1 636	53	30	83	1 152	27	10	1 190	2 248	3 520		
Out	1 568	0	1 126	72	30	102	1 411	26	12	1 449	1 143	2 694		
Nov	1 618	0	900	60	32	92	1 297	22	12	1 331	1 095	2 518		

(1) A partir de janeiro de 2003 inclui outros passivos à vista. / From January 2003 onwards includes other overnight deposits.

**B.3.4 ATIVOS E PASSIVOS DAS OUTRAS INSTITUIÇÕES FINANCEIRAS
MONETÁRIAS FACE A SOCIEDADES NÃO FINANCEIRAS**

Saldos em fim de mês

**ASSETS AND LIABILITIES OF OTHER MONETARY FINANCIAL INSTITUTIONS
VIS-À-VIS NON-FINANCIAL CORPORATIONS**

End-of-month figures

Fonte / Source: Banco de Portugal

10⁶ euros

	Ativos					Passivos				Por memória:
	Empréstimos e outras disponibilidades	Créditos de cobrança duvidosa	Títulos exceto ações	Ações e outras participações	Total	Depósitos transferíveis ⁽¹⁾	Acordos de recompra	Outros depósitos e equiparados	Total	Fluxo mensal de créditos abatidos ao ativo
	Loans and other assets	Non-performing loans	Securities other than shares	Shares and other equity	Total	Transferable deposits ⁽¹⁾	Repurchase agreements	Other deposits and deposit-like instruments	Total	Memo items: Monthly write-off loans
	1	2	3	4	5=1+...+4	6	7	8	9=6+7+8	10
08 Dez	113 295	2 514	18 083	4 722	138 613	14 532	0	14 797	29 328	47
09 Dez	113 213	4 594	18 113	6 419	142 339	14 216	0	16 680	30 896	48
10 Dez	109 919	4 706	17 717	5 809	138 151	13 963	0	22 536	36 499	92
11 Jun	111 209	5 780	17 141	5 790	139 921	12 926	0	18 304	31 229	58
Jul	110 557	6 007	17 471	4 890	138 925	13 581	0	17 121	30 702	12
Ago	109 715	6 472	17 956	4 996	139 139	12 924	0	17 069	29 993	10
Set	109 682	6 730	17 498	4 969	138 878	12 685	0	17 970	30 654	38
Out	108 982	7 142	17 784	4 978	138 887	12 789	0	19 800	32 589	14
Nov	108 366	7 592	17 477	4 922	138 358	12 212	0	19 866	32 078	17
Dez	106 929	6 879	16 591	5 034	135 433	12 807	0	20 605	33 412	193
12 Jan	105 742	7 634	17 001	4 988	135 365	12 905	0	19 600	32 505	22
Fev	105 006	8 290	17 199	5 070	135 566	12 236	0	20 077	32 313	15
Mar	103 439	8 301	16 240	5 094	133 074	11 950	0	19 441	31 391	63
Abr	102 158	8 969	16 401	5 101	132 630	12 791	0	18 971	31 762	93
Mai	101 311	9 426	17 086	5 053	132 876	12 635	0	17 806	30 441	32
Jun	100 556	9 539	16 518	4 716	131 330	12 077	0	17 800	29 877	85
Jul	99 230	10 129	15 219	4 666	129 244	12 911	0	17 022	29 933	17
Ago	97 871	10 645	15 005	4 664	128 184	12 900	0	16 893	29 792	17
Set	97 775	10 288	14 374	4 659	127 096	12 682	0	17 190	29 872	194
Out	96 448	10 684	14 352	4 657	126 141	12 857	0	17 427	30 285	39
Nov	95 835	10 837	13 993	4 522	125 187	12 571	0	18 106	30 677	53

(1) A partir de janeiro de 2003 inclui outros passivos à vista. / From January 2003 onwards includes other overnight deposits.

**B.3.5 ATIVOS E PASSIVOS DAS OUTRAS INSTITUIÇÕES FINANCEIRAS
MONETÁRIAS FACE A PARTICULARES**

Saldos em fim de mês

**ASSETS AND LIABILITIES OF OTHER MONETARY FINANCIAL INSTITUTIONS
VIS-À-VIS PRIVATE INDIVIDUALS**

End-of-month figures

Fonte / Source: Banco de Portugal

10⁶ euros

	Ativos					Passivos				Por memória:
	Empréstimos e outras disponibilidades	Créditos de cobrança duvidosa	Títulos	Total	Depósitos e equiparados exceto depósitos de poupança	Depósitos de poupança habitação	Depósitos de poupança reformado	Outros depósitos de poupança	Total	Fluxo mensal de créditos abatidos ao ativo
	Loans and other assets	Non-performing loans	Securities	Total	Deposits and deposit-like instruments except saving deposits	Housing savings deposits	Pensioners' savings deposits	Other savings deposits	Total	Memo items: Monthly write-off loans
	1	2	3	4=1+2+3	5	6	7	8	9=5+...+8	10
08 Dez	127 689	2 841	0	130 530	90 656	1 476	5 982	9 267	107 381	109
09 Dez	132 241	3 618	0	135 858	94 206	1 153	5 378	8 269	109 007	43
10 Dez	135 073	3 948	0	139 021	99 324	894	4 597	6 693	111 508	52
11 Jun	135 074	4 278	0	139 352	106 593	748	3 771	5 913	117 025	37
Jul	134 681	4 342	0	139 024	109 141	730	3 652	5 813	119 335	22
Ago	134 127	4 478	0	138 604	109 609	712	3 506	5 672	119 499	9
Set	133 771	4 521	0	138 292	110 298	695	3 377	5 566	119 935	20
Out	133 556	4 654	0	138 210	111 213	677	3 262	5 603	120 755	22
Nov	133 033	4 736	0	137 768	113 142	659	3 141	5 547	122 490	17
Dez	132 805	4 634	0	137 439	114 286	641	3 014	5 538	123 478	63
12 Jan	132 070	4 737	0	136 807	115 200	622	2 896	5 579	124 296	20
Fev	132 259	4 827	0	137 086	115 562	603	2 792	5 550	124 508	23
Mar	131 758	4 861	0	136 619	115 816	588	2 687	5 454	124 545	32
Abr	131 221	4 936	0	136 157	115 640	573	2 612	5 476	124 302	16
Mai	130 602	4 801	0	135 404	115 556	558	2 544	5 468	124 126	56
Jun	130 153	4 797	0	134 950	116 841	544	2 481	5 534	125 400	54
Jul	129 537	4 906	0	134 443	117 080	527	2 419	5 587	125 614	21
Ago	128 980	4 939	0	133 919	116 147	511	2 348	5 698	124 704	19
Set	128 423	4 953	0	133 377	115 426	502	2 299	5 644	123 871	95
Out	127 849	4 993	0	132 842	114 832	494	2 257	5 607	123 189	27
Nov	127 292	5 045	0	132 337	115 216	487	2 220	5 665	123 588	21

B.3.6 ATIVOS E PASSIVOS DAS OUTRAS INSTITUIÇÕES FINANCEIRAS MONETÁRIAS FACE A EMIGRANTES
Saldos em fim de mês

ASSETS AND LIABILITIES OF OTHER MONETARY FINANCIAL INSTITUTIONS VIS-À-VIS EMIGRANTS
End-of-month figures

Fonte / Source: Banco de Portugal

10⁶ euros

	Ativos			Passivos			
	Empréstimos e outras disponibilidades	Créditos de cobrança duvidosa	Total	Depósitos e equiparados exceto depósitos de poupança	Conta emigrante	Outros depósitos de poupança ⁽¹⁾	Total
	Loans and other assets	Non-performing loans	Total	Deposits and deposit-like instruments except saving deposits	Emigrants' accounts	Other savings deposits ⁽¹⁾	Total
	1	2	3=1+2	4	5	6	7=4+5+6
08 Dez	2 008	36	2 044	6 397	970	469	7 837
09 Dez	2 065	43	2 108	6 623	604	443	7 670
10 Dez	2 150	41	2 191	6 674	442	366	7 482
11 Jun	2 184	39	2 223	6 795	382	311	7 489
Jul	2 187	39	2 225	6 902	375	304	7 581
Ago	2 173	39	2 212	6 854	363	294	7 511
Set	2 158	40	2 198	6 969	362	287	7 618
Out	2 143	42	2 185	6 883	367	280	7 530
Nov	2 132	41	2 173	6 974	374	274	7 622
Dez	2 126	40	2 166	6 480	373	267	7 120
12 Jan	2 094	40	2 134	6 249	375	261	6 885
Fev	2 098	40	2 138	6 152	377	255	6 784
Mar	2 093	39	2 132	6 159	374	250	6 783
Abr	2 089	39	2 128	6 151	374	246	6 771
Mai	2 080	37	2 117	6 167	374	241	6 782
Jun	2 076	37	2 113	6 258	370	236	6 864
Jul	2 072	37	2 110	6 261	368	231	6 860
Ago	2 061	38	2 099	6 101	366	226	6 693
Set	2 056	38	2 094	6 046	364	222	6 633
Out	2 044	38	2 082	6 015	363	219	6 597
Nov	2 032	39	2 070	5 985	368	217	6 571

(1) Inclui a conta poupança emigrante. / Includes emigrants' savings deposits.

B.3.7.1 ATIVOS DAS OUTRAS INSTITUIÇÕES FINANCEIRAS MONETÁRIAS FACE A NÃO RESIDENTES
Saldos em fim de mês

ASSETS OF OTHER MONETARY FINANCIAL INSTITUTIONS VIS-À-VIS NON-RESIDENTS
End-of-month figures

Fonte / Source: Banco de Portugal

10⁶ euros

	Instrumento financeiro						Setor institucional						Total	
	Numerário ⁽¹⁾	Depósitos transferíveis	Outros depósitos e equiparados	Créditos de cobrança duvidosa	Títulos exceto ações ⁽²⁾	Ações e outras participações	Instituições financeiras monetárias			Instituições financeiras não monetárias	Administrações públicas	Sociedades não financeiras		Particulares ⁽³⁾
							Bancos centrais ⁽¹⁾	Outras IFM						
								Sede e sucursais da própria instituição	Outras					
Notes and coins ⁽¹⁾	Transferable deposits	Other deposits and deposit-like instruments	Non-performing loans	Securities other than shares ⁽²⁾	Shares and other equity	Central banks ⁽¹⁾	Other MFIs		Non-monetary financial institutions	General government	Non-financial corporations	Private individuals ⁽³⁾		
1	2	3	4	5	6	7	8	9	10	11	12	13	14=1+...+6=7+...+13	
08 Dez	91	1 621	58 413	127	31 199	8 600	229	19 286	34 698	31 426	1 948	9 882	2 582	100 051
09 Dez	99	1 852	59 480	355	39 951	10 189	184	19 883	36 394	37 248	5 432	9 839	2 947	111 927
10 Dez	101	3 192	60 116	239	39 963	10 505	101	27 176	31 837	39 375	4 566	7 948	3 114	114 117
11 Jun	67	2 582	56 031	422	33 530	10 550	67	27 493	27 925	32 989	4 077	7 484	3 147	103 182
Jul	97	2 752	55 927	466	32 052	10 502	101	27 292	28 546	31 280	4 017	7 401	3 160	101 796
Ago	122	2 548	52 918	438	32 387	10 574	122	26 919	26 226	31 523	4 024	6 994	3 179	98 986
Set	82	2 873	53 299	437	30 970	10 578	82	27 345	26 509	30 435	3 886	6 778	3 203	98 239
Out	98	3 038	53 013	462	30 576	10 616	98	27 447	26 265	30 466	3 655	6 679	3 194	97 803
Nov	77	2 896	54 538	456	28 947	10 311	77	27 531	26 946	29 449	3 370	6 643	3 208	97 225
Dez	95	3 009	56 136	250	26 847	10 248	95	29 136	23 740	30 534	3 533	6 321	3 225	96 585
12 Jan	65	2 236	54 715	254	26 530	10 809	66	29 106	22 375	30 647	3 387	5 803	3 225	94 608
Fev	79	2 207	57 198	250	27 182	11 149	79	32 020	22 067	31 651	3 650	5 400	3 197	98 065
Mar	73	2 189	60 021	248	27 002	11 235	73	34 362	23 131	31 776	3 368	4 872	3 187	100 768
Abr	83	2 373	59 930	242	26 742	10 804	83	34 270	23 041	31 373	3 351	4 873	3 183	100 175
Mai	82	2 331	62 398	262	26 239	10 922	82	35 929	23 604	31 234	3 376	4 839	3 169	102 234
Jun	81	2 222	62 827	250	21 441	10 973	81	36 831	23 323	26 401	3 504	4 526	3 127	97 793
Jul	115	2 488	62 364	246	19 875	11 065	115	37 920	22 983	24 113	3 366	4 515	3 140	96 153
Ago	130	2 391	61 595	262	19 733	10 203	130	37 280	23 263	22 696	3 504	4 315	3 126	94 314
Set	118	2 587	60 258	271	19 065	10 228	118	35 715	23 706	22 012	3 630	4 270	3 075	92 527
Out	120	2 413	60 344	275	19 684	10 127	120	36 129	22 387	22 626	4 330	4 310	3 061	92 963
Nov	96	2 299	60 040	305	19 289	10 564	96	35 772	21 851	23 471	4 075	4 278	3 049	92 593

(1) Não inclui notas e moedas denominadas em euros na posse das outras IFM que são consideradas uma disponibilidade face ao Banco de Portugal. / Does not include notes and coins denominated in euros held by other MFIs, which are viewed as an asset vis-à-vis the Banco de Portugal.

(2) Inclui unidades de participação de fundos do mercado monetário e títulos do mercado monetário. / Includes money market funds shares/units and money market paper.

(3) Não inclui emigrantes. / Excludes emigrants.

B.3.7.2 PASSIVOS DAS OUTRAS INSTITUIÇÕES FINANCEIRAS MONETÁRIAS FACE A NÃO RESIDENTES⁽¹⁾
Saldos em fim de mês

LIABILITIES OF OTHER MONETARY FINANCIAL INSTITUTIONS VIS-À-VIS NON-RESIDENTS⁽¹⁾
End-of-month figures

Fonte / Source: Banco de Portugal

10⁶ euros

	Instrumento financeiro						Setor institucional					Total
	Depósitos transferíveis	Acordos de recompra	Outros depósitos e equiparados	Instituições financeiras monetárias			Instituições financeiras não monetárias	Administrações públicas	Sociedades não financeiras	Particulares ⁽²⁾		
				Bancos centrais	Outras IFM							
					Sede e sucursais da própria instituição	Outras						
Financial instrument			Monetary financial institutions			Non-monetary financial institutions	General government	Non-financial corporations	Private individuals ⁽²⁾			
Transferable deposits	Repurchase agreements	Deposits and deposit-like instruments	Central banks	Other MFIs								
				Departments abroad	Other							
1	2	3	4	5	6	7	8	9	10	11=1+2+3+4+...+10		
08 Dez	8 818	1 936	134 610	1 881	61 459	61 115	9 673	364	6 479	4 395	145 364	
09 Dez	6 966	5 159	127 649	2 415	61 681	52 294	13 802	102	5 322	4 160	139 774	
10 Dez	9 166	7 696	112 541	5 450	57 586	46 688	9 686	21	5 362	4 611	129 403	
11 Jun	8 191	6 833	103 829	3 945	56 632	40 202	8 813	34	4 367	4 860	118 853	
Jul	9 284	6 341	100 856	3 933	55 355	39 282	8 659	32	4 275	4 945	116 482	
Ago	9 819	6 214	99 697	3 892	54 760	38 475	9 151	31	4 549	4 873	115 730	
Set	10 084	6 043	97 823	3 891	54 583	36 995	9 377	32	4 144	4 927	113 949	
Out	10 202	5 812	95 472	3 569	53 087	36 670	9 514	30	3 660	4 954	111 486	
Nov	10 697	5 486	97 642	2 988	52 214	38 277	9 632	30	5 654	5 029	113 824	
Dez	8 204	4 562	92 364	2 525	55 891	30 303	8 319	31	3 065	4 996	105 130	
12 Jan	7 133	4 199	90 837	2 027	53 154	30 855	8 013	36	3 208	4 876	102 170	
Fev	7 414	4 709	93 010	1 988	56 407	30 596	7 922	34	3 322	4 864	105 133	
Mar	7 114	4 426	88 935	1 880	55 094	28 557	7 798	33	4 257	4 856	100 475	
Abr	6 480	4 015	89 704	1 824	54 838	27 122	7 501	34	3 977	4 902	100 199	
Mai	6 340	4 302	89 615	1 295	56 902	26 259	7 727	43	3 027	5 004	100 257	
Jun	6 527	3 241	87 642	1 094	56 353	24 582	7 329	49	2 958	5 046	97 410	
Jul	7 407	3 621	86 269	1 175	57 014	22 888	7 701	48	3 312	5 159	97 297	
Ago	5 636	3 427	85 067	1 122	55 253	22 579	7 548	37	2 563	5 029	94 130	
Set	6 287	3 645	82 099	1 098	53 540	22 716	6 706	42	3 025	4 905	92 032	
Out	7 109	3 707	80 960	1 100	53 424	21 918	7 385	71	2 992	4 886	91 777	
Nov	6 505	3 799	80 071	1 024	52 067	21 525	7 394	579	2 867	4 920	90 376	

(1) Exclui passivos sob a forma de títulos. / Excludes liabilities for securities issued.

(2) Não inclui emigrantes. / Excludes emigrants.

B.3.8 ATIVOS E PASSIVOS DAS OUTRAS INSTITUIÇÕES FINANCEIRAS MONETÁRIAS - SETOR NÃO ESPECIFICADO
Saldos em fim de mês

ASSETS AND LIABILITIES OF OTHER MONETARY FINANCIAL INSTITUTIONS - NON-SPECIFIED SECTOR
End-of-month figures

Fonte / Source: Banco de Portugal

10⁶ euros

	Ativos				Passivos			
	Imóveis, mobiliário e material	Títulos exceto capital	Unidades de participação de fundos do mercado monetário	Capital e reservas ⁽¹⁾	Outros passivos (líquidos)	Total		
							Liabilities	
							Assets	Liabilities
Fixed assets	Securities other than capital	Money market funds shares/units	Capital and reserves ⁽¹⁾	Other liabilities (net)	Total			
1	2	3	4	5	6=2+...+5			
08 Dez	3 160	54 362	15	36 729	-10 103	81 003		
09 Dez	3 081	79 726	12	43 094	-9 903	112 929		
10 Dez	2 818	83 148	46	43 297	-11 416	115 075		
11 Jun	2 667	85 556	51	43 460	-11 778	117 289		
Jul	2 647	88 480	50	42 997	-12 861	118 666		
Ago	2 623	90 644	53	43 246	-12 676	121 267		
Set	2 612	89 864	54	42 851	-13 707	118 862		
Out	2 604	90 783	57	42 586	-14 297	119 129		
Nov	2 581	90 809	59	42 045	-14 667	118 246		
Dez	2 587	97 176	65	41 279	-14 911	123 609		
12 Jan	2 583	93 616	586	41 267	-15 392	120 076		
Fev	2 568	98 103	639	42 587	-13 786	127 543		
Mar	2 553	94 947	709	43 717	-13 102	126 272		
Abr	2 525	94 852	760	44 042	-13 327	126 326		
Mai	2 509	94 997	821	44 671	-13 284	127 205		
Jun	2 499	97 679	901	46 926	-12 505	133 002		
Jul	2 463	98 382	937	46 769	-12 702	133 385		
Ago	2 441	99 918	1 026	47 876	-12 048	136 771		
Set	2 422	99 794	1 044	48 580	-12 002	137 416		
Out	2 408	99 674	1 118	49 708	-12 291	138 209		
Nov	2 386	98 793	1 164	49 966	-12 691	137 232		

(1) A noção de capital e reservas para fins estatísticos inclui provisões para créditos de cobrança duvidosa. A partir de janeiro de 2003 inclui proveitos por natureza, líquidos de custos por natureza. / The capital and reserves definition for statistical purposes includes provisions for non-performing loans. From January 2003 onwards, includes operating income, net from operating costs.

**B.3.9.1 BALANÇO AGREGADO DO SISTEMA BANCÁRIO
- ATIVIDADE CONSOLIDADA NIC/NCA
Saldos em fim de período**

**AGGREGATED BALANCE SHEET OF THE BANKING SYSTEM
- CONSOLIDATED ACTIVITY IAS/AAS
End-of-period figures**

Fonte / Source: Banco de Portugal

10⁶ euros

	Dez 10	Mar 11	Jun 11	Set 11	Dez 11	Mar 12	Jun 12	Set 12	
	Dec 10	Mar 11	Jun 11	Sep 11	Dec 11	Mar 12	Jun 12	Sep 12	
	1	2	3	4	5	6	7	8	
ATIVO									
1 Caixa e disponibilidades em bancos centrais.....	7 281	8 186	7 230	8 166	9 566	7 309	7 729	8 095	Cash and claims on central banks.....
2 Disponibilidades em outras instituições de crédito.....	5 770	4 612	5 223	5 544	5 744	4 723	5 052	4 837	Claims and investment in other credit institutions.....
3 Aplicações em instituições de crédito.....	31 695	29 244	30 607	30 483	34 239	35 217	40 579	37 624	Investment in other credit institutions.....
4 Crédito líquido a clientes.....	320 044	312 613	309 660	308 635	298 788	299 780	307 318	306 160	Loans and receivables.....
5 Crédito bruto.....	333 587	325 084	323 020	322 685	313 952	315 357	324 127	323 736	Credit to customers (gross).....
6 do qual: crédito e juros vencidos.....	13 545	13 126	13 732	15 134	14 978	16 411	18 116	19 087	of which: credit overdue.....
7 Imparidade e correções de valor de crédito a clientes.....	13 543	12 471	13 360	14 050	15 164	15 577	16 808	17 576	Impairment on credit to customers.....
8 Ativos financeiros ao justo valor através de resultados.....	19 940	16 831	15 201	16 527	15 294	15 932	15 562	15 153	Financial assets at fair value through profit or loss.....
9 Títulos de capital.....	2 096	2 460	1 789	1 939	1 574	1 772	1 084	1 084	Equity.....
10 Instrumentos de dívida.....	8 768	6 701	6 324	4 925	3 517	4 460	3 765	4 053	Debt instruments.....
11 Outros.....	9 076	7 670	7 089	9 664	10 202	9 700	10 714	10 015	Other.....
12 Ativos financeiros disponíveis para venda.....	57 577	52 521	55 163	54 599	52 655	60 644	57 281	57 056	Available-for-sale financial assets.....
13 Títulos de capital.....	6 400	4 972	3 991	3 776	2 753	2 980	3 093	3 179	Equity.....
14 Instrumentos de dívida.....	49 714	46 192	49 885	49 445	47 770	55 401	51 678	51 192	Debt instruments.....
15 Outros.....	1 463	1 357	1 287	1 378	2 132	2 263	2 510	2 685	Other.....
16 Investimentos detidos até à maturidade.....	14 650	14 805	14 557	13 466	12 594	10 309	9 581	9 407	Investment held to maturity.....
17 Derivados de cobertura.....	1 452	1 159	1 094	1 525	1 617	1 541	1 261	1 402	Hedging derivatives.....
18 Ativos titularizados e não desreconhecidos.....	47 091	49 761	50 717	49 810	48 922	45 764	33 889	27 468	Securitised non-derecognised assets.....
19 do qual: crédito a clientes.....	46 380	47 866	48 929	48 391	47 690	45 458	33 191	26 748	of which: credit to customers.....
20 Investimento em filiais.....	4 585	4 263	4 167	4 052	4 053	4 500	5 365	4 803	Investment in subsidiaries.....
21 Ativos tangíveis e intangíveis.....	5 726	5 971	6 223	6 525	6 224	6 109	6 186	6 244	Tangible and intangible assets.....
22 Outros ativos.....	21 469	22 255	24 308	25 845	27 018	26 331	26 832	26 231	Other assets.....
23 Total ativo.....	537 279	522 221	524 150	525 175	516 716	518 158	516 635	504 480	Total assets.....
PASSIVO E CAPITAL									
24 Recursos de bancos centrais.....	48 788	45 971	49 558	51 193	50 723	60 174	64 073	59 382	Resources from central banks.....
25 Recursos de outras instituições de crédito.....	81 040	82 944	77 594	78 171	74 604	70 269	67 939	63 632	Resources from other credit institutions.....
26 Recursos de clientes e outros empréstimos.....	232 400	229 783	239 521	243 953	246 742	252 138	249 450	249 033	Resources from customers and other loans.....
27 Passivos financeiros de negociação.....	12 239	10 993	10 572	12 086	11 465	8 755	9 473	9 562	Financial liabilities held for trading.....
28 Responsabilidades representadas por títulos.....	92 862	82 475	79 912	75 424	75 033	65 364	61 309	58 053	Liabilities represented by securities.....
29 Passivos subordinados.....	10 697	9 882	8 714	7 573	6 793	6 671	11 938	11 924	Subordinated liabilities.....
30 Derivados de cobertura.....	1 622	1 435	1 578	1 964	2 069	1 907	1 912	1 889	Hedging derivatives.....
31 Passivos por ativos não desreconhecidos.....	9 309	9 044	8 877	8 745	8 648	8 978	3 732	3 551	Liabilities for non-derecognised assets.....
32 Outros passivos.....	13 698	15 622	16 206	16 094	13 530	14 147	15 181	14 429	Other liabilities.....
33 Total passivo.....	502 654	488 149	492 532	495 202	489 606	488 403	485 008	471 456	Total liabilities.....
34 Capital.....	34 625	34 072	31 618	29 974	27 110	29 754	31 627	33 024	Capital.....
35 do qual: resultado líquido do exercício.....	1 451	394	491	146	-1 508	401	100	-113	of which: net profit and loss.....
36 Total passivo e capital.....	537 279	522 221	524 150	525 175	516 716	518 158	516 635	504 480	Total liabilities and equity.....

**B.3.9.2 DEMONSTRAÇÃO DE RESULTADOS AGREGADA DO SISTEMA
BANCÁRIO - ATIVIDADE CONSOLIDADA NIC/NCA
Saldos em fim de período**

**PROFIT AND LOSS ACCOUNT OF THE BANKING SYSTEM
- CONSOLIDATED ACTIVITY IAS/AAS
End-of-period figures**

Fonte / Source: Banco de Portugal

10⁶ euros

	Dez 10	Mar 11	Jun 11	Set 11	Dez 11	Mar 12	Jun 12	Set 12	
	Dec 10	Mar 11	Jun 11	Sep 11	Dec 11	Mar 12	Jun 12	Sep 12	
	1	2	3	4	5	6	7	8	
1 Juros e rendimentos similares.....	20 526	5 385	10 898	17 250	23 341	6 030	11 676	16 817	Interest income.....
2 Juros e encargos similares.....	12 624	3 407	6 863	11 257	15 353	4 176	8 036	11 632	Interest expenses.....
3 Margem financeira.....	7 902	1 978	4 035	5 993	7 988	1 854	3 640	5 185	Financial margin.....
4 Rendimentos de instrumentos de capital.....	436	23	264	292	346	50	196	180	Income from capital instruments.....
5 Rendimentos de serviços e comissões (líquido).....	3 819	941	1 835	2 801	3 715	902	1 883	2 776	Income from services and commissions (net).....
6 Resultados de ativos e passivos financeiros avaliados ao justo valor.....	-130	-62	-202	-439	-577	-118	-67	14	Income financial assets and liabilities measured at fair value.....
7 Resultados de ativos financeiros disponíveis para venda.....	345	55	148	148	215	136	466	744	Income from available-for-sale financial assets.....
8 Resultados de reavaliação cambial.....	418	182	270	149	220	175	115	248	Income from foreign exchange revaluation.....
9 Resultados de alienação de outros ativos financeiros.....	428	-15	151	546	571	279	493	422	Income from the sale of other financial assets.....
10 Outros resultados líquidos de exploração.....	550	55	-6	261	436	24	185	296	Other operating profit and loss.....
11 Produto bancário.....	13 767	3 157	6 496	9 751	12 914	3 302	6 910	9 865	Gross income.....
12 Custos com o pessoal.....	4 329	1 023	2 076	3 193	4 370	998	1 926	2 948	Staff costs.....
13 Gastos gerais administrativos.....	2 983	668	1 364	2 111	2 923	690	1 403	2 116	General administrative costs.....
14 Amortizações do exercício.....	647	159	311	479	862	155	313	477	Depreciation.....
15 Provisões líquidas de reposições e anulações.....	84	19	7	69	266	-202	-146	-102	Provisions net of restitutions and annulments.....
16 Perdas de imparidade e outras correções de valor líquidas.....	3 465	651	2 046	3 348	6 646	1 114	3 164	4 767	Impairment losses and other net value adjustments.....
17 Diferenças de consolidação negativas.....	0	-1	-1	-1	-4	-0	-0	-0	Negative goodwill immediately recognised in profit or loss.....
18 Apropriação de resultado de associadas e empreendimentos conjuntos (EP).....	284	44	70	-11	-14	54	145	466	Appropriation of income from associates and joint ventures (equity method).....
19 Resultado antes de impostos e de interesses minoritários.....	2 543	682	763	540	-1 964	601	395	125	Income before taxes and minority interests.....
20 Impostos sobre lucros do exercício.....	329	134	-34	5	-759	152	234	153	Taxes on profit.....
21 Resultados antes de interesses minoritários.....	2 214	548	797	535	-1 205	449	161	-29	Income before minority interests.....
22 Interesses minoritários (líquidos).....	763	154	306	389	303	48	61	85	Minority interests (net).....
23 Resultado líquido.....	1 451	394	491	146	-1 508	401	100	-113	Net profit and loss.....

**B.3.9.3 BALANÇO AGREGADO DO SISTEMA BANCÁRIO
- ATIVIDADE CONSOLIDADA NIC/NCA
Excluindo instituições com sede no offshore da Madeira
Saldos em fim de período**

**AGGREGATED BALANCE SHEET OF THE BANKING SYSTEM
- CONSOLIDATED ACTIVITY IAS/AAS
Excluding institutions with head office in Madeira offshore
End-of-period figures**

Fonte / Source: Banco de Portugal

10⁶ euros

	Dez 10	Mar 11	Jun 11	Set 11	Dez 11	Mar 12	Jun 12	Set 12	
	Dec 10	Mar 11	Jun 11	Sep 11	Dec 11	Mar 12	Jun 12	Sep 12	
	1	2	3	4	5	6	7	8	
ATIVO									ASSETS
1 Caixa e disponibilidades em bancos centrais.....	7 263	8 168	7 216	8 166	9 566	7 309	7 729	8 095	Cash and claims on central banks.....
2 Disponibilidades em outras instituições de crédito.....	5 764	4 608	5 220	5 542	5 728	4 706	5 049	4 827	Claims and investment in other credit institutions.....
3 Aplicações em instituições de crédito.....	29 461	28 239	30 061	30 413	34 149	34 886	40 488	37 393	Investment in other credit institutions.....
4 Crédito líquido a clientes.....	318 528	310 267	308 107	307 029	294 990	295 380	302 652	302 520	Loans and receivables.....
5 Crédito bruto.....	332 071	322 738	321 459	321 079	310 154	310 957	319 461	320 096	Credit to customers (gross).....
6 do qual: crédito e juros vencidos.....	13 545	13 126	13 732	15 134	14 978	16 411	18 116	19 087	of which: credit overdue.....
7 Imparidade e correções de valor de crédito a clientes.....	13 543	12 471	13 352	14 049	15 164	15 577	16 808	17 576	Impairment on credit to customers.....
8 Ativos financeiros ao justo valor através de resultados.....	19 731	16 580	14 871	16 166	15 123	15 761	15 405	15 072	Financial assets at fair value through profit or loss.....
9 Títulos de capital.....	1 887	2 209	1 459	1 577	1 403	1 601	927	1 003	Equity.....
10 Instrumentos de dívida.....	8 768	6 701	6 324	4 925	3 517	4 460	3 765	4 053	Debt instruments.....
11 Outros.....	9 076	7 670	7 089	9 664	10 202	9 700	10 714	10 015	Other.....
12 Ativos financeiros disponíveis para venda.....	57 554	52 495	55 137	54 577	52 637	60 615	57 247	57 027	Available-for-sale financial assets.....
13 Títulos de capital.....	6 377	4 947	3 964	3 754	2 735	2 961	3 070	3 156	Equity.....
14 Instrumentos de dívida.....	49 714	46 192	49 886	49 445	47 770	55 391	51 667	51 187	Debt instruments.....
15 Outros.....	1 463	1 357	1 287	1 378	2 132	2 263	2 510	2 685	Other.....
16 Investimentos detidos até à maturidade.....	14 650	14 805	14 558	13 466	12 594	10 309	9 581	9 394	Investment held to maturity.....
17 Derivados de cobertura.....	1 451	1 159	1 094	1 525	1 617	1 540	1 261	1 402	Hedging derivatives.....
18 Ativos titularizados e não desreconhecidos.....	47 091	49 761	50 717	49 810	48 922	45 764	33 889	27 468	Securitized non-derecognised assets.....
19 do qual: crédito a clientes.....	46 380	47 866	48 929	48 391	47 690	45 458	33 191	26 748	of which: credit to customers.....
20 Investimento em filiais.....	4 585	4 263	4 167	4 052	4 053	4 500	5 365	4 803	Investment in subsidiaries.....
21 Ativos tangíveis e intangíveis.....	5 720	5 965	6 219	6 518	6 218	6 102	6 179	6 238	Tangible and intangible assets.....
22 Outros ativos.....	21 464	22 252	24 288	25 840	27 014	26 328	26 831	26 230	Other assets.....
23 Total ativo.....	533 261	518 563	521 657	523 103	512 612	513 201	511 677	500 469	Total assets.....
PASSIVO E CAPITAL									LIABILITIES AND EQUITY
24 Recursos de bancos centrais.....	48 788	45 971	48 508	51 193	50 723	60 174	64 073	59 382	Resources from central banks.....
25 Recursos de outras instituições de crédito.....	80 841	82 776	77 272	78 171	74 602	70 257	67 937	63 553	Resources from other credit institutions.....
26 Recursos de clientes e outros empréstimos.....	230 868	228 584	239 237	243 659	244 431	248 996	246 312	246 941	Resources from customers and other loans.....
27 Passivos financeiros de negociação.....	12 239	10 993	10 565	12 086	11 465	8 755	9 473	9 562	Financial liabilities held for trading.....
28 Responsabilidades representadas por títulos.....	92 862	82 475	79 908	75 424	75 033	65 364	61 309	58 053	Liabilities represented by securities.....
29 Passivos subordinados.....	10 070	9 257	8 083	6 948	6 164	6 046	11 310	11 300	Subordinated liabilities.....
30 Derivados de cobertura.....	1 621	1 435	1 578	1 963	2 069	1 907	1 912	1 889	Hedging derivatives.....
31 Passivos por ativos não desreconhecidos.....	9 309	9 044	8 877	8 745	8 648	8 978	3 732	3 551	Liabilities for non-derecognised assets.....
32 Outros passivos.....	13 696	15 621	17 447	16 093	13 529	14 146	15 180	14 427	Other liabilities.....
33 Total passivo.....	500 295	486 155	491 473	494 281	486 664	484 624	481 238	468 657	Total liabilities.....
34 Capital.....	32 967	32 407	30 184	28 823	25 948	28 577	30 439	31 812	Capital.....
35 do qual: resultado líquido do exercício.....	1 617	366	451	189	-1 467	385	77	-161	of which: net profit and loss.....
36 Total passivo e capital.....	533 261	518 563	521 657	523 103	512 612	513 201	511 677	500 469	Total liabilities and equity.....

**B.3.9.4 DEMONSTRAÇÃO DE RESULTADOS AGREGADA DO SISTEMA
BANCÁRIO - ATIVIDADE CONSOLIDADA NIC/NCA
Excluindo instituições com sede no offshore da Madeira
Saldos em fim de período**

**PROFIT AND LOSS ACCOUNT OF THE BANKING SYSTEM
- CONSOLIDATED ACTIVITY IAS/AAS
Excluding institutions with head office in Madeira offshore
End-of-period figures**

Fonte / Source: Banco de Portugal

10⁶ euros

	Dez 10	Mar 11	Jun 11	Set 11	Dez 11	Mar 12	Jun 12	Set 12	
	Dec 10	Mar 11	Jun 11	Sep 11	Dec 11	Mar 12	Jun 12	Sep 12	
	1	2	3	4	5	6	7	8	
1 Juros e rendimentos similares.....	20 461	5 368	10 867	17 208	23 283	6 001	11 619	16 747	Interest income.....
2 Juros e encargos similares.....	12 606	3 402	6 855	11 248	15 337	4 164	8 019	11 612	Interest expenses.....
3 Margem financeira.....	7 856	1 966	4 013	5 960	7 946	1 837	3 600	5 135	Financial margin.....
4 Rendimentos de instrumentos de capital.....	434	22	264	291	345	50	196	179	Income from capital instruments.....
5 Rendimentos de serviços e comissões (líquido).....	3 820	941	1 835	2 800	3 713	901	1 882	2 776	Income from services and commissions (net).....
6 Resultados de ativos e passivos financeiros avaliados ao justo valor.....	-102	-79	-221	-352	-494	-119	-56	10	Income financial assets and liabilities measured at fair value.....
7 Resultados de ativos financeiros disponíveis para venda.....	525	55	148	148	216	136	466	743	Income from available-for-sale financial assets.....
8 Resultados de reavaliação cambial.....	420	183	271	136	207	175	115	249	Income from foreign exchange revaluation.....
9 Resultados de alienação de outros ativos financeiros.....	428	-15	151	546	571	279	493	422	Income from the sale of other financial assets.....
10 Outros resultados líquidos de exploração.....	550	55	-6	262	437	24	185	297	Other operating profit and loss.....
11 Produto bancário.....	13 930	3 128	6 455	9 791	12 941	3 284	6 881	9 810	Gross income.....
12 Custos com o pessoal.....	4 326	1 023	2 076	3 191	4 368	997	1 925	2 946	Staff costs.....
13 Gastos gerais administrativos.....	2 981	667	1 363	2 110	2 921	690	1 402	2 114	General administrative costs.....
14 Amortizações do exercício.....	647	159	311	479	662	155	313	477	Depreciation.....
15 Provisões líquidas de reposições e anulações.....	84	19	7	69	266	-202	-146	-102	Provisions net of restitutions and annulments.....
16 Perdas de imparidade e outras correções de valor líquidas	3 465	651	2 046	3 348	6 636	1 114	3 161	4 764	Impairment losses and other net value adjustments.....
17 Diferenças de consolidação negativas.....	0	-1	-1	-1	-4	-0	-0	-0	Negative goodwill immediately recognised in profit or loss.....
18 Apropriação de resultado de associadas e empreendimentos conjuntos (EP).....	284	44	70	-11	-14	54	145	466	Appropriation of income from associates and joint ventures (equity method).....
19 Resultado antes de impostos e de interesses minoritários.....	2 710	654	724	583	-1 922	585	371	76	Income before taxes and minority interests.....
20 Impostos sobre lucros do exercício.....	329	134	-34	5	-759	152	234	153	Taxes on profit.....
21 Resultado antes de interesses minoritários.....	2 381	520	757	578	-1 164	432	137	-76	Income before minority interests.....
22 Interesses minoritários (líquidos).....	763	154	306	389	303	48	61	85	Minority interests (net).....
23 Resultado líquido.....	1 617	366	451	189	-1 467	385	77	-161	Net profit and loss.....

B.4.1.1 EMPRÉSTIMOS DE OUTRAS INSTITUIÇÕES FINANCEIRAS MONETÁRIAS ÀS INSTITUIÇÕES FINANCEIRAS NÃO MONETÁRIAS⁽¹⁾

Por prazo - Saldos em fim de mês

LOANS OF OTHER MONETARY FINANCIAL INSTITUTIONS TO NON-MONETARY FINANCIAL INSTITUTIONS⁽¹⁾

By maturity - End-of-month figures

Fonte / Source: Banco de Portugal

10⁶ euros

	Outros intermediários e auxiliares financeiros				Sociedades de seguros e fundos de pensões				Total			
	Até 1 ano	De 1 a 5 anos	A mais de 5 anos	Total	Até 1 ano	De 1 a 5 anos	A mais de 5 anos	Total	Até 1 ano	De 1 a 5 anos	A mais de 5 anos	Total
	Other financial intermediaries and financial auxiliaries				Insurance corporations and pension funds				Total			
	Up to 1 year	From 1 to 5 years	Over 5 years	Total	Up to 1 year	From 1 to 5 years	Over 5 years	Total	Up to 1 year	From 1 to 5 years	Over 5 years	Total
1	2	3	4=1+2+3	5	6	7	8=5+6+7	9=1+5	10=2+6	11=3+7	12=4+8=9+10+11	
08 Dez	7 860	2 530	2 037	12 428	647	3	60	710	8 508	2 534	2 097	13 138
09 Dez	7 748	3 008	2 362	13 118	639	6	27	672	8 387	3 014	2 389	13 790
10 Dez	8 271	2 518	3 086	13 876	1 030	6	10	1 046	9 301	2 524	3 097	14 922
11 Jun	4 743	1 992	2 932	9 667	1 844	6	13	1 864	6 587	1 999	2 945	11 530
Jul	4 839	1 984	2 919	9 742	1 598	6	13	1 616	6 436	1 990	2 932	11 359
Ago	4 641	2 043	2 919	9 603	1 726	8	15	1 748	6 367	2 050	2 934	11 351
Set	4 769	2 057	3 048	9 874	1 726	6	11	1 743	6 496	2 062	3 059	11 617
Out	4 670	2 049	3 070	9 789	1 660	6	10	1 676	6 330	2 055	3 081	11 465
Nov	4 604	2 177	3 074	9 854	2 079	6	10	2 094	6 682	2 183	3 083	11 949
Dez	4 221	2 010	3 095	9 327	1 571	6	7	1 584	5 792	2 016	3 103	10 911
12 Jan	4 116	2 003	3 043	9 161	1 626	5	53	1 684	5 742	2 008	3 095	10 845
Fev	3 826	1 965	3 401	9 191	1 542	2	58	1 602	5 368	1 967	3 459	10 793
Mar	3 955	1 731	2 896	8 581	1 214	2	56	1 272	5 169	1 733	2 951	9 853
Abr	3 806	1 833	2 861	8 501	1 256	2	55	1 313	5 063	1 835	2 916	9 814
Mai	3 750	1 867	2 866	8 482	1 484	2	54	1 539	5 233	1 869	2 920	10 022
Jun	3 920	1 813	2 480	8 213	1 759	1	8	1 769	5 679	1 814	2 488	9 982
Jul	3 754	1 811	2 488	8 053	1 759	1	7	1 768	5 514	1 812	2 495	9 821
Ago	3 729	1 762	2 478	7 968	1 825	1	7	1 834	5 553	1 763	2 485	9 802
Set	3 833	1 754	2 510	8 097	1 747	1	8	1 756	5 580	1 756	2 517	9 853
Out	3 720	1 754	2 504	7 977	1 629	1	14	1 644	5 349	1 755	2 518	9 622
Nov	3 599	1 615	2 543	7 757	1 403	1	10	1 415	5 002	1 616	2 553	9 172

(1) Não inclui crédito titulado. / Excludes securities.

B.4.1.2 EMPRÉSTIMOS DE OUTRAS INSTITUIÇÕES FINANCEIRAS MONETÁRIAS ÀS ADMINISTRAÇÕES PÚBLICAS EXCETO ADMINISTRAÇÃO CENTRAL⁽¹⁾

Por prazo - Saldos em fim de mês

LOANS OF OTHER MONETARY FINANCIAL INSTITUTIONS TO GENERAL GOVERNMENT EXCEPT CENTRAL GOVERNMENT⁽¹⁾

By maturity - End-of-month figures

Fonte / Source: Banco de Portugal

10⁶ euros

	Total				do qual:							
	Até 1 ano	De 1 a 5 anos	A mais de 5 anos	Total	Administração regional				Administração local			
					Até 1 ano	De 1 a 5 anos	A mais de 5 anos	Total	Até 1 ano	De 1 a 5 anos	A mais de 5 anos	Total
	Total				Regional government				Local government			
Up to 1 year	From 1 to 5 years	Over 5 years	Total	Up to 1 year	From 1 to 5 years	Over 5 years	Total	Up to 1 year	From 1 to 5 years	Over 5 years	Total	
1	2	3	4=1+2+3	5	6	7	8=5+6+7	9	10	11	12=9+10+11	
08 Dez	616	376	4 437	5 428	394	122	220	736	222	254	4 214	4 689
09 Dez	667	598	4 646	5 911	476	158	244	878	191	440	4 400	5 031
10 Dez	999	473	5 010	6 482	632	140	444	1 216	367	333	4 564	5 263
11 Jun	1 048	692	5 042	6 782	614	279	555	1 449	432	412	4 485	5 328
Jul	1 099	710	5 030	6 838	665	294	555	1 515	431	415	4 472	5 318
Ago	1 107	701	5 015	6 823	666	294	555	1 516	438	406	4 458	5 303
Set	1 379	465	4 973	6 818	774	205	545	1 523	601	260	4 427	5 289
Out	1 298	457	4 954	6 709	737	205	545	1 486	559	252	4 408	5 219
Nov	1 314	449	4 964	6 728	779	210	547	1 537	531	239	4 415	5 186
Dez	1 220	459	4 960	6 640	757	232	547	1 536	460	227	4 412	5 099
12 Jan	1 219	451	4 941	6 611	762	234	547	1 543	454	216	4 393	5 064
Fev	1 220	454	4 923	6 597	758	234	547	1 539	459	219	4 374	5 053
Mar	1 249	447	4 908	6 603	780	234	547	1 561	463	212	4 359	5 035
Abr	1 230	413	4 892	6 535	756	213	558	1 528	470	199	4 333	5 002
Mai	1 181	409	4 860	6 450	749	213	558	1 524	429	195	4 297	4 921
Jun	1 183	398	4 841	6 422	775	214	560	1 549	406	184	4 280	4 869
Jul	1 161	376	4 793	6 330	765	214	561	1 539	395	162	4 231	4 789
Ago	1 163	347	4 789	6 299	774	187	582	1 543	388	159	4 207	4 754
Set	1 158	345	4 757	6 261	776	187	581	1 544	382	158	4 175	4 715
Out	1 076	337	4 706	6 118	742	184	582	1 508	333	152	4 123	4 609
Nov	1 042	340	4 670	6 051	714	191	582	1 487	325	149	4 087	4 560

(1) Não inclui crédito titulado. / Excludes securities.

B.4.1.3 EMPRÉSTIMOS DE OUTRAS INSTITUIÇÕES FINANCEIRAS MONETÁRIAS ÀS SOCIEDADES NÃO FINANCEIRAS⁽¹⁾
Por prazo - Saldos em fim de mês

LOANS OF OTHER MONETARY FINANCIAL INSTITUTIONS TO NON-FINANCIAL CORPORATIONS⁽¹⁾
By maturity - End-of-month figures

Fonte / Source: Banco de Portugal

10⁶ euros

		Maturidade			Total	do qual:	
		Até 1 ano	De 1 a 5 anos	A mais de 5 anos		Cobrança duvidosa	Non-performing loans
		Up to 1 year	From 1 to 5 years	Over 5 years			
	1	2	3	4=1+2+3	5		
08	Dez	41 794	30 065	43 951	115 809		2 514
09	Dez	37 124	32 478	48 204	117 807		4 594
10	Dez	32 366	27 955	54 304	114 625		4 706
11	Jun	33 494	27 279	56 216	116 989		5 780
	Jul	33 150	26 914	56 500	116 564		6 007
	Ago	33 029	26 670	56 488	116 187		6 472
	Set	33 930	26 289	56 193	116 412		6 730
	Out	33 823	26 104	56 198	116 125		7 142
	Nov	33 685	25 868	56 406	115 959		7 592
	Dez	32 390	25 193	56 226	113 808		6 879
12	Jan	31 890	24 786	56 700	113 376		7 634
	Fev	31 945	24 314	57 037	113 296		8 290
	Mar	31 665	23 701	56 374	111 740		8 301
	Abr	31 315	23 557	56 256	111 127		8 969
	Mai	31 273	23 377	56 087	110 737		9 426
	Jun	31 770	23 049	55 277	110 095		9 539
	Jul	31 023	23 022	55 313	109 359		10 129
	Ago	30 187	22 971	55 358	108 515		10 645
	Set	29 957	22 827	55 278	108 062		10 288
	Out	29 502	22 339	55 291	107 132		10 684
	Nov	29 343	22 150	55 179	106 672		10 837

(1) Não inclui crédito titulado. / Excludes securities.

B.4.1.4 EMPRÉSTIMOS DE OUTRAS INSTITUIÇÕES FINANCEIRAS MONETÁRIAS A PARTICULARES⁽¹⁾ (continua)
Por finalidade e prazo - Saldos em fim de mês

LOANS OF OTHER MONETARY FINANCIAL INSTITUTIONS TO PRIVATE INDIVIDUALS⁽¹⁾ (to be continued)
By purpose and maturity - End-of-month figures

Fonte / Source: Banco de Portugal

10⁶ euros

		Habitação					Consumo						
		Até 1 ano	De 1 a 5 anos	A mais de 5 anos	Total	do qual:		Até 1 ano	De 1 a 5 anos	A mais de 5 anos	Total	do qual:	
						Cobrança duvidosa						Cobrança duvidosa	
		Up to 1 year	From 1 to 5 years	Over 5 years	Total	of which:		Up to 1 year	From 1 to 5 years	Over 5 years	Total	of which:	
Non-performing loans						Non-performing loans							
		1	2	3	4=1+2+3	5	6	7	8	9=6+7+8	10		
08	Dez	99	540	103 827	104 465	1 570	3 665	4 072	7 715	15 452		759	
09	Dez	94	427	109 314	109 835	1 870	3 550	4 053	8 128	15 731		1 032	
10	Dez	28	263	113 312	113 604	1 932	3 496	3 025	8 963	15 484		1 237	
11	Jun	20	226	114 040	114 285	1 992	3 401	2 901	8 967	15 270		1 356	
	Jul	19	219	113 904	114 141	2 023	3 350	2 873	8 915	15 139		1 348	
	Ago	18	214	113 691	113 923	2 057	3 327	2 847	8 850	15 024		1 393	
	Set	15	210	113 530	113 755	2 090	3 381	2 765	8 829	14 976		1 381	
	Out	15	204	113 279	113 498	2 101	3 373	2 796	8 956	15 125		1 476	
	Nov	15	203	113 052	113 270	2 145	3 283	2 773	8 826	14 882		1 487	
	Dez	14	190	112 821	113 025	2 099	3 397	2 772	8 818	14 987		1 477	
12	Jan	13	181	112 500	112 694	2 146	3 262	2 742	8 721	14 725		1 509	
	Fev	14	179	112 919	113 112	2 169	3 280	2 714	8 628	14 622		1 549	
	Mar	12	176	112 629	112 817	2 190	3 279	2 681	8 541	14 501		1 551	
	Abr	13	166	112 328	112 506	2 212	3 302	2 630	8 441	14 373		1 582	
	Mai	10	162	111 869	112 041	2 108	3 199	2 583	8 327	14 109		1 545	
	Jun	10	151	111 619	111 780	2 123	3 201	2 533	8 264	13 998		1 520	
	Jul	10	147	111 212	111 369	2 173	3 182	2 513	8 173	13 868		1 555	
	Ago	10	149	110 881	111 041	2 186	3 173	2 483	8 089	13 745		1 567	
	Set	9	146	110 593	110 749	2 199	3 184	2 438	8 024	13 645		1 583	
	Out	9	141	110 224	110 374	2 229	3 098	2 473	7 936	13 508		1 539	
	Nov	10	147	109 891	110 048	2 260	3 110	2 445	7 857	13 412		1 562	

B.4.1.4 EMPRÉSTIMOS DE OUTRAS INSTITUIÇÕES FINANCEIRAS MONETÁRIAS A PARTICULARES⁽¹⁾ (continuação)
Por finalidade e prazo - Saldos em fim de mês

LOANS OF OTHER MONETARY FINANCIAL INSTITUTIONS TO PRIVATE INDIVIDUALS⁽¹⁾ (continued)
By purpose and maturity - End-of-month figures

Fonte / Source: Banco de Portugal

10⁶ euros

	Outros fins				Total							
	Até 1 ano	De 1 a 5 anos	A mais de 5 anos	Total	do qual:		Até 1 ano	De 1 a 5 anos	A mais de 5 anos	Total	do qual:	
					Cobrança duvidosa						Cobrança duvidosa	
	Other purposes				Total							
Up to 1 year	From 1 to 5 years	Over 5 years	Total	of which:		Up to 1 year	From 1 to 5 years	Over 5 years	Total	of which:		
				Non-performing loans						Non-performing loans		
11	12	13	14=11+12+13	15	16	17	18	19=16+17+18=4+9+14	20=5+10+15			
08 Dez	4 759	2 666	5 232	12 656	548	8 523	7 277	116 774	132 574	2 877		
09 Dez	4 278	2 604	5 518	12 401	758	7 922	7 084	122 960	137 967	3 661		
10 Dez	3 738	2 261	6 124	12 123	819	7 263	5 549	128 399	141 211	3 989		
11 Jun	3 621	2 197	6 202	12 020	969	7 042	5 324	129 209	141 575	4 317		
Jul	3 564	2 194	6 211	11 969	1 010	6 933	5 286	129 030	141 249	4 381		
Ago	3 537	2 143	6 190	11 870	1 067	6 883	5 204	128 730	140 816	4 517		
Set	3 438	2 148	6 172	11 758	1 090	6 835	5 124	128 531	140 490	4 561		
Out	3 467	2 137	6 168	11 771	1 118	6 855	5 136	128 403	140 394	4 695		
Nov	3 406	2 209	6 175	11 790	1 145	6 704	5 185	128 053	139 942	4 777		
Dez	3 301	2 180	6 112	11 593	1 098	6 712	5 142	127 751	139 605	4 674		
12 Jan	3 283	2 158	6 081	11 521	1 122	6 557	5 081	127 302	138 941	4 777		
Fev	3 260	2 133	6 097	11 490	1 149	6 554	5 026	127 644	139 224	4 867		
Mar	2 659	2 053	6 722	11 433	1 158	5 949	4 910	127 892	138 751	4 899		
Abr	2 642	2 052	6 711	11 406	1 180	5 957	4 848	127 481	138 285	4 975		
Mai	2 598	2 054	6 719	11 371	1 185	5 807	4 798	126 916	137 521	4 838		
Jun	2 521	2 038	6 726	11 285	1 191	5 732	4 722	126 609	137 063	4 834		
Jul	2 497	2 028	6 791	11 316	1 216	5 689	4 689	126 176	136 553	4 943		
Ago	2 445	2 015	6 772	11 232	1 224	5 628	4 647	125 743	136 017	4 977		
Set	2 402	1 979	6 697	11 077	1 209	5 595	4 563	125 313	135 471	4 991		
Out	2 378	1 950	6 713	11 041	1 263	5 486	4 564	124 874	134 924	5 031		
Nov	2 314	1 946	6 688	10 948	1 261	5 433	4 538	124 437	134 407	5 084		

(1) Não inclui crédito titulado e inclui crédito a emigrantes. / Excludes securities and includes credit to emigrants.

B.4.1.5 EMPRÉSTIMOS DE OUTRAS INSTITUIÇÕES FINANCEIRAS MONETÁRIAS A PARTICULARES POR FINALIDADE⁽¹⁾
Estrutura e taxas de variação anual^(a)

LOANS OF OTHER MONETARY FINANCIAL INSTITUTIONS TO PRIVATE INDIVIDUALS BY PURPOSE⁽¹⁾
Relative weight and annual growth rates^(a)

Fonte / Source: Banco de Portugal

Em percentagem / In percentages

	Taxas de variação anual ^(a)				Taxas de variação anual ^(a) ajustadas de operações de titularização				Peso no total		
	Habituação	Consumo	Outros fins	Total	Habituação	Consumo	Outros fins	Total	Habituação	Consumo	Outros fins
	Annual growth rates ^(a)				Annual growth rates ^(a) adjusted for securitisation operations				Relative weight		
	Housing	Consumption	Other purposes	Total	Housing	Consumption	Other purposes	Total	Housing	Consumption	Other purposes
1	2	3	4	5	6	7	8	9	10	11	
08 Dez	4.1	9.1	3.1	4.5	4.3	8.9	3.0	4.6	78.8	11.7	9.5
09 Dez	4.1	1.8	-0.1	3.5	2.6	1.7	-0.1	2.3	79.6	11.4	9.0
10 Dez	3.5	0.7	-1.1	2.7	2.4	0.6	-1.1	2.0	80.4	11.0	8.6
11 Jun	1.8	-2.4	-1.7	1.0	0.4	-2.5	-1.7	-0.1	80.7	10.8	8.5
Jul	1.4	-3.0	-1.4	0.7	0.0	-3.1	-1.4	-0.4	80.8	10.7	8.5
Ago	1.0	-3.7	-2.1	0.2	-0.3	-3.7	-2.2	-0.8	80.9	10.7	8.4
Set	0.6	-4.1	-3.1	-0.2	-0.7	-4.2	-3.1	-1.2	81.0	10.7	8.4
Out	0.2	-4.5	-3.3	-0.6	-1.0	-4.5	-3.3	-1.6	80.8	10.8	8.4
Nov	-0.1	-5.7	-3.3	-1.0	-1.3	-5.7	-3.3	-1.9	80.9	10.6	8.4
Dez	-0.5	-5.7	-4.0	-1.3	-1.6	-5.8	-4.0	-2.2	81.0	10.7	8.3
12 Jan	-1.5	-7.0	-3.9	-2.3	-1.9	-7.0	-3.9	-2.6	81.1	10.6	8.3
Fev	-1.1	-7.4	-4.0	-2.1	-2.2	-7.4	-4.0	-2.9	81.2	10.5	8.3
Mar	-1.4	-7.4	-4.1	-2.3	-2.4	-7.4	-4.1	-3.1	81.3	10.5	8.2
Abr	-1.7	-8.1	-4.6	-2.6	-2.7	-8.2	-4.6	-3.4	81.4	10.4	8.2
Mai	-2.0	-8.6	-4.9	-3.0	-2.9	-8.6	-4.9	-3.6	81.5	10.3	8.3
Jun	-2.1	-9.0	-5.2	-3.1	-3.0	-9.0	-5.2	-3.8	81.6	10.2	8.2
Jul	-2.3	-9.1	-5.4	-3.3	-3.1	-9.1	-5.4	-3.9	81.6	10.2	8.3
Ago	-2.4	-9.2	-5.3	-3.4	-3.2	-9.2	-5.3	-4.0	81.6	10.1	8.3
Set	-2.5	-9.5	-5.1	-3.5	-3.3	-9.5	-5.1	-4.1	81.8	10.1	8.2
Out	-2.6	-9.7	-5.3	-3.6	-3.4	-9.7	-5.3	-4.2	81.8	10.0	8.2
Nov	-2.7	-8.8	-6.2	-3.7	-3.5	-8.8	-6.2	-4.2	81.9	10.0	8.1

(1) Não inclui crédito titulado e inclui crédito a emigrantes. / Excludes securities and includes credit to emigrants.

**B.4.2.2 EMPRÉSTIMOS DE OUTRAS INSTITUIÇÕES FINANCEIRAS MONETÁRIAS
A SOCIEDADES NÃO FINANCEIRAS DA INDÚSTRIA
TRANSFORMADORA⁽¹⁾ (continua)**

Por ramo de atividade - Saldos em fim de mês

**LOANS OF OTHER MONETARY FINANCIAL INSTITUTIONS TO NON-FINANCIAL
CORPORATIONS OF THE MANUFACTURING
INDUSTRY⁽¹⁾ (to be continued)**

By branch of activity - End-of-month figures

Fonte / Source: Banco de Portugal

10⁶ euros

CAE - Rev.3 NACE Rev.2		10+11+12	13+14	15	16	17+18	19+20+21	22	23
		Indústrias alimentares, bebidas e tabaco	Fabricação de têxteis e vestuário	Indústria do couro e dos produtos do couro	Indústrias da madeira, cortiça e suas obras, exceto mobiliário; fabricação de obras de cestaria e de espartaria	Fabricação de pasta, de papel, cartão e impressão e reprodução de suportes gravados	Fabricação de coque, produtos petrolíferos refinados, produtos químicos, fibras sintéticas e produtos farmacêuticos	Fabricação de artigos de borracha e de matérias plásticas	Fabricação de outros produtos minerais não metálicos
		Manufacture of food products, beverages and tobacco	Manufacture of textiles	Manufacture of leather and related products	Wood and cork industries, except furniture; manufacture of articles of straw and plaiting materials	Manufacture of paper and paper products; printing and reproduction of recorded media	Manufacture of coke, refined petroleum products, chemical products, man-made fibres and pharmaceutical products	Manufacture of rubber and plastic products	Manufacture of other non-metallic mineral products
		1	2	3	4	5	6	7	8
08	Dez	3 259	1 734	368	1 195	839	870	568	1 615
09	Dez	3 220	1 786	400	1 150	937	947	589	1 641
10	Dez	3 238	1 767	401	1 074	894	1 149	636	1 399
11	Jun	3 460	1 605	419	1 045	873	1 277	668	1 406
	Jul	3 438	1 589	426	1 052	910	1 250	673	1 468
	Ago	3 431	1 582	422	1 045	905	1 294	666	1 446
	Set	3 403	1 531	412	1 021	862	1 300	666	1 475
	Out	3 422	1 519	401	1 013	857	1 239	666	1 467
	Nov	3 412	1 532	399	1 011	849	1 248	650	1 452
	Dez	3 413	1 508	390	970	828	1 265	635	1 501
12	Jan	3 422	1 507	389	981	824	1 316	640	1 480
	Fev	3 396	1 502	388	970	807	1 318	641	1 465
	Mar	3 396	1 481	385	956	791	1 287	637	1 439
	Abr	3 366	1 469	381	958	763	1 256	638	1 442
	Mai	3 387	1 470	387	953	749	1 311	634	1 427
	Jun	3 427	1 462	388	943	753	1 250	626	1 435
	Jul	3 375	1 443	392	925	736	1 240	623	1 477
	Ago	3 339	1 442	393	920	720	1 271	622	1 424
	Set	3 313	1 417	379	916	705	1 258	627	1 408
	Out	3 272	1 402	362	868	693	1 283	616	1 401
	Nov	3 270	1 399	367	865	686	1 271	608	1 410

**B.4.2.2 EMPRÉSTIMOS DE OUTRAS INSTITUIÇÕES FINANCEIRAS MONETÁRIAS
A SOCIEDADES NÃO FINANCEIRAS DA INDÚSTRIA
TRANSFORMADORA⁽¹⁾ (continuação)**

Por ramo de atividade - Saldos em fim de mês

**LOANS OF OTHER MONETARY FINANCIAL INSTITUTIONS TO NON-FINANCIAL
CORPORATIONS OF THE MANUFACTURING
INDUSTRY⁽¹⁾ (continued)**

By branch of activity - End-of-month figures

Fonte / Source: Banco de Portugal

10⁶ euros

CAE - Rev.3 NACE Rev.2		24+25	26+27	28+33	29+30	31	32	
		Indústrias metalúrgicas de base e fabricação de produtos metálicos, exceto máquinas e equipamentos	Fabricação de equipamentos informáticos, para comunicações, produtos eletrônicos, óticos e equipamento elétrico	Fabricação de máquinas e equipamentos, n.e.; reparação, manutenção e instalação de máquinas e equipamentos	Fabricação de veículos automóveis, reboques, componentes para automóveis e outro equipamento de transporte	Fabricação de mobiliário	Outras indústrias transformadoras	Total
		Manufacture of basic metals and metal products, except machinery and equipment	Manufacture of computers, communication equipment, electronic and optical products and electrical equipment	Manufacture of machinery and equipment n.e.c.; repair, maintenance and installation of machinery and equipment	Manufacture of motor vehicles, trailers, parts and accessories for motor vehicles and other transport equipment	Manufacture of furniture	Other manufacturing activities	Total
		9	10	11	12	13	14	15=1+...14
08	Dez	1 977	440	568	564	495	176	14 666
09	Dez	1 982	521	586	652	538	178	15 129
10	Dez	1 990	511	611	479	518	179	14 847
11	Jun	2 027	594	630	527	522	179	15 234
	Jul	2 002	586	633	472	515	176	15 191
	Ago	1 987	581	629	470	506	173	15 136
	Set	1 986	573	629	499	505	174	15 036
	Out	1 956	568	618	466	504	174	14 868
	Nov	1 929	564	605	457	499	170	14 778
	Dez	1 940	539	604	464	498	168	14 724
12	Jan	1 918	524	600	466	489	164	14 720
	Fev	1 890	520	594	463	482	162	14 596
	Mar	1 864	580	583	503	471	160	14 533
	Abr	1 825	561	571	486	464	158	14 340
	Mai	1 823	593	564	456	462	156	14 374
	Jun	1 821	587	566	441	455	154	14 308
	Jul	1 795	583	560	437	451	136	14 175
	Ago	1 790	557	547	431	444	136	14 036
	Set	1 793	559	541	436	440	131	13 922
	Out	1 759	555	536	410	438	127	13 721
	Nov	1 723	564	537	396	437	128	13 659

(1) Não inclui crédito titulado. / Excludes securities.

**B.4.2.3 EMPRÉSTIMOS DE OUTRAS INSTITUIÇÕES FINANCEIRAS MONETÁRIAS
A SOCIEDADES NÃO FINANCEIRAS POR RAMO
DE ATIVIDADE⁽¹⁾ (continua)**
Estrutura e taxas de variação anual^(a)

**LOANS OF OTHER MONETARY FINANCIAL INSTITUTIONS TO
NON-FINANCIAL CORPORATIONS BY BRANCH
OF ACTIVITY⁽¹⁾ (to be continued)**
Relative weight and annual growth rates^(a)

Fonte / Source: Banco de Portugal

Em percentagem / In percentages

CAE - Rev.3 NACE Rev.2	Taxas de variação anual ^(a)							
	A	B	C	D+E	F	G	H	I
	Agricultura, produção animal, caça, floresta e pesca	Indústrias extrativas	Indústrias transformadoras	Eletricidade, gás, vapor e água; Captação, tratamento e distribuição de água; saneamento, gestão de resíduos e despoluição	Construção	Comércio por grosso e a retalho, reparação de veículos automóveis e motociclos	Transportes e armazenagem	Alojamento, restauração e similares
	(1.6%)	(0.4%)	(12.7%)	(3.7%)	(22.6%)	(13.1%)	(7.2%)	(4.0%)
	Annual growth rates ^(a)							
	Agriculture, forestry and fishing	Mining and quarrying	Manufacturing	Electricity, gas steam and air conditioning supply; water supply; sewerage, waste management and remediation activities	Construction	Wholesale and retail trade; repair of motor vehicles and motorcycles	Transportation and storage	Accommodation and food service activities
	1	2	3	4	5	6	7	8
08 Dez	23.5	9.0	9.6	50.0	3.2	4.1	21.1	13.0
09 Dez	5.8	0.8	3.4	9.6	0.7	-2.6	5.0	11.2
10 Dez	7.1	-2.3	0.0	9.4	-6.2	1.7	12.0	16.3
11 Jun	4.6	3.7	0.8	3.3	-3.8	-0.8	4.3	7.3
Jul	4.2	3.1	0.3	3.6	-3.9	-0.6	2.1	6.6
Ago	3.6	1.6	-0.3	3.6	-4.1	-1.1	3.5	6.3
Set	3.0	-3.1	-1.3	0.9	-3.9	-3.1	5.1	4.8
Out	2.0	-2.2	-2.0	-0.4	-3.8	-3.3	5.5	4.9
Nov	2.2	-4.3	-2.8	-0.8	-4.9	-4.4	2.6	2.4
Dez	-0.8	-2.7	-2.4	0.3	-5.1	-5.4	5.2	-5.6
12 Jan	-3.0	-8.8	-1.4	0.4	-5.8	-5.7	-0.2	-0.9
Fev	-3.2	-5.8	-4.0	-0.4	-5.5	-7.6	6.0	-2.0
Mar	-4.6	-5.9	-5.6	0.9	-6.6	-11.7	6.3	-1.4
Abr	-5.7	-5.8	-6.3	-0.7	-6.4	-12.4	3.4	-1.5
Mai	-6.4	-6.2	-4.9	-0.4	-6.9	-12.4	3.6	-3.0
Jun	-6.2	-6.4	-6.0	-1.6	-8.1	-12.9	7.7	-3.2
Jul	-6.6	-7.0	-6.6	-2.9	-8.3	-12.7	8.5	-3.5
Ago	-6.4	-8.0	-7.2	-3.9	-8.6	-12.8	7.4	-3.7
Set	-6.1	-7.3	-6.8	-4.0	-9.7	-12.0	3.7	-4.2
Out	-6.9	-11.2	-7.1	-4.5	-10.9	-12.9	3.5	-3.9
Nov	-7.9	-9.4	-6.9	-4.2	-11.1	-13.0	4.3	-3.1

**B.4.2.3 EMPRÉSTIMOS DE OUTRAS INSTITUIÇÕES FINANCEIRAS MONETÁRIAS
A SOCIEDADES NÃO FINANCEIRAS POR RAMO
DE ATIVIDADE⁽¹⁾ (continuação)**
Estrutura e taxas de variação anual^(a)

**LOANS OF OTHER MONETARY FINANCIAL INSTITUTIONS TO
NON-FINANCIAL CORPORATIONS BY BRANCH
OF ACTIVITY⁽¹⁾ (continued)**
Relative weight and annual growth rates^(a)

Fonte / Source: Banco de Portugal

Em percentagem / In percentages

CAE - Rev.3 NACE Rev.2	Taxas de variação anual ^(a)					
	J	K (64202)	L	M+N		Total
	Atividades de informação e de comunicação	Atividades das sociedades gestoras de participações sociais não financeiras	Atividades imobiliárias	Atividades de consultoria, técnicas e administrativa	Educação, saúde e outras atividades	Total
	(1.0%)	(9.2%)	(14.6%)	(6.5%)	(3.4%)	(100%)
	Annual growth rates ^(a)					
	Information and communication	Non-financial holdings	Real estate activities	Professional, scientific and technical services; administrative and support service activities	Education, human health and other activities	Total
	9	10	11	12	13	14
08 Dez	10.4	15.5	14.0	8.7	13.9	10.7
09 Dez	6.8	2.3	1.4	-7.6	15.7	1.9
10 Dez	19.2	5.6	-5.7	-2.2	5.0	0.9
11 Jun	2.2	1.0	-4.2	1.4	7.2	0.0
Jul	1.9	4.1	-4.2	-0.8	8.4	-0.1
Ago	2.4	5.4	-4.2	-1.5	7.5	-0.2
Set	2.6	2.1	-3.2	4.9	6.1	-0.5
Out	0.6	0.0	-3.1	7.2	5.5	-0.8
Nov	-3.2	2.5	-2.6	5.3	4.2	-1.5
Dez	2.8	1.0	-2.5	-3.7	1.2	-2.5
12 Jan	0.4	-1.0	-4.8	2.5	5.2	-2.7
Fev	-3.3	2.3	-4.4	-1.8	7.6	-2.8
Mar	-0.4	-2.0	-6.0	-2.9	5.8	-4.4
Abr	-4.1	-1.7	-5.9	-4.8	2.2	-5.1
Mai	-2.5	-3.0	-6.6	-7.6	2.3	-5.4
Jun	-0.0	-4.1	-4.8	-10.7	1.8	-5.3
Jul	-3.3	-5.2	-5.6	-9.5	0.2	-5.7
Ago	-4.1	-5.3	-6.4	-9.7	-0.1	-6.1
Set	-4.2	-6.4	-6.9	-8.9	-0.6	-6.5
Out	-4.8	-6.8	-7.0	-9.6	0.2	-7.1
Nov	-6.3	-7.6	-8.0	-11.0	1.1	-7.3

(1) Não inclui crédito titulado. / Excludes securities.

*Entre parêntesis é indicado o peso de cada ramo de atividade no total em termos de saldos em fim de mês (média do último ano). / The value between brackets refers to the relative weight of each branch of activity in terms of end-of-month stocks (previous year average).

B.4.3 ATIVOS EM MOEDA ESTRANGEIRA⁽¹⁾ DE OUTRAS INSTITUIÇÕES FINANCEIRAS MONETÁRIAS FACE AO SETOR NÃO MONETÁRIO

Por setor institucional - Saldos em fim de mês

ASSETS DENOMINATED IN FOREIGN CURRENCY⁽¹⁾ OF OTHER MONETARY FINANCIAL INSTITUTIONS VIS-À-VIS NON-MONETARY SECTOR

By institutional sector - End-of-month figures

Fonte / Source: Banco de Portugal

10⁶ euros

	Setor institucional							Total
	Instituições financeiras não monetárias	Administrações públicas	Sociedades não financeiras				Particulares ⁽²⁾	
			Empréstimos	Títulos exceto ações	Ações e outras participações	Total		
	Institutional sector		Non-financial corporations				Private individuals ⁽²⁾	Total
	Non-monetary financial institutions	General government	Loans	Securities other than shares	Shares and other equity	Total		
	1	2	3	4	5	6=3+4+5	7	8=1+2+6+7
08 Dez	55	0	470	354	950	1 774	81	1 910
09 Dez	237	3	367	237	1 016	1 620	89	1 950
10 Dez	258	102	504	179	1 060	1 743	78	2 161
11 Jun	201	95	455	159	1 030	1 644	109	2 049
Jul	214	97	451	152	1 040	1 644	114	2 068
Ago	215	95	466	152	1 030	1 648	98	2 057
Set	231	102	496	151	1 080	1 727	92	2 152
Out	270	133	497	140	1 053	1 691	88	2 182
Nov	237	139	636	161	1 085	1 882	94	2 352
Dez	230	167	633	142	1 114	1 888	80	2 365
12 Jan	133	198	670	140	1 101	1 910	83	2 324
Fev	133	169	675	142	1 105	1 922	77	2 301
Mar	118	177	668	127	1 110	1 905	71	2 272
Abr	118	133	656	137	1 118	1 911	73	2 235
Mai	127	124	682	129	1 169	1 961	75	2 306
Jun	148	110	691	125	1 157	1 973	74	2 304
Jul	142	124	691	127	1 178	1 995	50	2 311
Ago	138	115	709	123	1 156	1 988	42	2 283
Set	164	103	632	125	1 136	1 892	42	2 201
Out	151	80	640	119	1 132	1 890	40	2 161
Nov	153	167	673	107	1 132	1 912	39	2 271

(1) Até janeiro de 2002 corresponde a moedas que não escudos e euros, a partir desta data, reflete os saldos denominados em moedas que não euros. / Up to January 2002 corresponds to currencies other than escudos or euros, afterwards reflects balances denominated in currencies other than euros.

(2) Inclui emigrantes. / Includes emigrants.

B.4.4 EMPRÉSTIMOS DE OUTRAS INSTITUIÇÕES FINANCEIRAS MONETÁRIAS A SOCIEDADES NÃO FINANCEIRAS E PARTICULARES⁽¹⁾⁽²⁾

Por distrito / região autónoma - Saldos em fim de ano

LOANS OF OTHER MONETARY FINANCIAL INSTITUTIONS TO NON-FINANCIAL CORPORATIONS AND TO PRIVATE INDIVIDUALS⁽¹⁾⁽²⁾

By administrative region - End-of-year figures

Fonte / Source: Banco de Portugal

10⁶ euros

	Aveiro	Beja	Braga	Bragança	Castelo Branco	Coimbra	Évora	Faro	Guarda	Leiria	Lisboa	Portalegre
	1	2	3	4	5	6	7	8	9	10	11	12
07 Dez	10 536	1 705	11 740	1 264	2 360	6 049	2 656	8 746	1 413	8 400	94 978	1 260
08 Dez	11 216	1 876	12 749	1 314	2 364	6 258	2 828	9 435	1 470	8 957	105 816	1 352
09 Dez	11 306	1 990	13 303	1 359	2 395	6 538	2 903	9 934	1 518	9 203	109 317	1 411
10 Dez	11 410	2 024	13 568	1 394	2 377	6 748	2 964	10 071	1 545	9 284	109 630	1 442
11 Dez	11 061	2 003	13 016	1 368	2 314	6 455	2 917	9 259	1 469	8 929	113 264	1 412

	Porto	Santarém	Setúbal	Viana do Castelo	Vila Real	Viseu	Açores	do qual / of which:	Madeira	do qual / of which:	Total
	13	14	15	16	17	18	19	20	21	22	23=1+...+19+21
								Off-shore		Off-shore	
07 Dez	36 479	6 493	14 206	2 528	2 184	4 369	4 065	0	7 455	1 237	228 888
08 Dez	38 535	6 806	14 943	2 864	2 307	4 853	4 446	0	7 996	1 036	248 383
09 Dez	39 508	6 793	14 939	3 018	2 370	4 989	4 646	0	8 332	988	255 773
10 Dez	38 309	6 801	14 905	3 056	2 384	4 937	4 819	0	8 166	1 001	255 836
11 Dez	36 807	6 571	14 387	3 024	2 293	4 788	4 723	0	7 352	211	253 413

(1) Não inclui crédito titulado. / Excludes securities.

(2) Inclui emigrantes. / Includes emigrants.

**B.5.1.1 DEPÓSITOS E EQUIPARADOS DE OUTROS INTERMEDIÁRIOS
FINANCEIROS E AUXILIARES FINANCEIROS EM OUTRAS
INSTITUIÇÕES FINANCEIRAS MONETÁRIAS**

Saldos em fim de mês

**DEPOSITS AND DEPOSIT-LIKE INSTRUMENTS OF OTHER FINANCIAL
INTERMEDIARIES AND FINANCIAL AUXILIARIES WITH OTHER
MONETARY FINANCIAL INSTITUTIONS**

End-of-month figures

Fonte / Source: Banco de Portugal

10⁶ euros

	Depósitos com pré-aviso	Responsabilidades à vista	Outros depósitos e equiparados				Total
			Até 1 ano	De 1 a 2 anos	A mais de 2 anos	Total	
			Other deposits and deposit-like instruments				
	Deposits redeemable at notice	Overnight deposits	Up to 1 year	From 1 to 2 years	Over 2 years	Total	Total
	1	2	3	4	5	6=3+4+5	7=1+2+6
08 Dez	0	4 263	2 671	57	23 727	26 455	30 718
09 Dez	95	3 505	5 418	35	31 217	36 670	40 270
10 Dez	18	2 622	5 752	56	43 070	48 878	51 519
11 Jun	1	2 042	4 594	90	48 570	53 254	55 297
Jul	2	2 658	4 245	90	48 314	52 649	55 309
Ago	1	2 518	4 400	121	47 779	52 300	54 820
Set	2	1 473	4 133	161	47 752	52 046	53 521
Out	1	1 442	3 990	362	47 590	51 942	53 385
Nov	1	1 684	3 541	392	47 067	51 000	52 686
Dez	1	1 592	3 901	585	46 850	51 336	52 930
12 Jan	1	1 829	3 635	483	46 685	50 803	52 633
Fev	1	2 022	3 251	480	46 961	50 692	52 715
Mar	2	1 958	3 326	468	43 922	47 716	49 676
Abr	1	1 959	3 215	457	43 466	47 138	49 099
Mai	1	1 790	3 823	459	41 389	45 671	47 463
Jun	1	1 405	3 892	418	34 909	39 220	40 626
Jul	1	1 452	3 680	423	33 208	37 312	38 765
Ago	1	1 414	3 823	424	32 455	36 702	38 118
Set	1	1 488	3 621	426	32 247	36 295	37 785
Out	1	1 402	3 837	228	31 999	36 064	37 467
Nov	1	1 386	3 862	343	31 791	35 995	37 383

**B.5.1.2 DEPÓSITOS E EQUIPARADOS DE SOCIEDADES DE SEGUROS E
FUNDOS DE PENSÕES EM OUTRAS INSTITUIÇÕES
FINANCEIRAS MONETÁRIAS**

Saldos em fim de mês

**DEPOSITS AND DEPOSIT-LIKE INSTRUMENTS OF INSURANCE CORPORATIONS
AND PENSION FUNDS WITH OTHER MONETARY
FINANCIAL INSTITUTIONS**

End-of-month figures

Fonte / Source: Banco de Portugal

10⁶ euros

	Depósitos com pré-aviso	Responsabilidades à vista	Outros depósitos e equiparados				Total
			Até 1 ano	De 1 a 2 anos	A mais de 2 anos	Total	
			Other deposits and deposit-like instruments				
	Deposits redeemable at notice	Overnight deposits	Up to 1 year	From 1 to 2 years	Over 2 years	Total	Total
	1	2	3	4	5	6=3+4+5	7=1+2+6
08 Dez	0	4 346	2 945	470	121	3 536	7 882
09 Dez	0	3 481	2 118	482	360	2 960	6 440
10 Dez	0	3 139	4 417	55	293	4 764	7 903
11 Jun	0	4 145	4 567	425	308	5 300	9 445
Jul	0	3 357	4 914	416	309	5 640	8 997
Ago	0	3 400	4 957	417	307	5 681	9 081
Set	0	3 027	5 307	435	324	6 066	9 094
Out	0	3 455	4 675	1 106	408	6 189	9 644
Nov	0	2 613	4 840	1 294	408	6 541	9 155
Dez	0	2 550	4 148	863	397	5 409	7 959
12 Jan	0	2 899	4 421	918	391	5 731	8 629
Fev	0	3 320	4 327	565	390	5 282	8 620
Mar	0	2 802	4 791	568	324	5 683	8 485
Abr	0	2 638	4 766	513	322	5 601	8 239
Mai	0	2 966	5 089	511	320	5 920	8 887
Jun	0	1 987	4 925	387	316	5 628	7 615
Jul	0	2 766	5 052	398	236	5 685	8 451
Ago	0	2 075	5 527	396	234	6 158	8 233
Set	0	2 431	4 888	404	232	5 524	7 955
Out	0	2 503	5 066	389	254	5 710	8 213
Nov	0	1 824	5 537	261	409	6 207	8 031

B.5.1.3 DEPÓSITOS E EQUIPARADOS DA ADMINISTRAÇÃO CENTRAL EM OUTRAS INSTITUIÇÕES FINANCEIRAS MONETÁRIAS
Saldos em fim de mês

DEPOSITS AND DEPOSIT-LIKE INSTRUMENTS OF CENTRAL GOVERNMENT WITH OTHER MONETARY FINANCIAL INSTITUTIONS
End-of-month figures

10⁶ euros

Fonte / Source: Banco de Portugal

	Depósitos com pré-aviso Deposits redeemable at notice	Responsabilidades à vista Overnight deposits	Outros depósitos e equiparados Other deposits and deposit-like instruments				Total	
			Até 1 ano Up to 1 year	De 1 a 2 anos From 1 to 2 years	A mais de 2 anos Over 2 years	Total		
			Total					Total
			1	2	3	4		
08 Dez	0	1 866	1 411	1	25	1 436	3 302	
09 Dez	0	1 335	1 441	3	25	1 469	2 803	
10 Dez	0	1 132	2 437	3	17	2 456	3 589	
11 Jun	1	2 324	7 875	13	17	7 904	10 230	
Jul	1	1 403	8 428	13	16	8 457	9 861	
Ago	1	732	7 879	15	18	7 912	8 645	
Set	1	1 113	9 277	18	18	9 314	10 428	
Out	1	800	9 128	17	18	9 162	9 963	
Nov	1	903	6 185	22	18	6 224	7 128	
Dez	0	805	8 066	33	17	8 116	8 922	
12 Jan	0	699	11 703	34	17	11 754	12 453	
Fev	1	798	11 249	18	17	11 284	12 083	
Mar	1	1 397	10 536	17	18	10 571	11 969	
Abr	1	852	10 608	17	18	10 642	11 496	
Mai	1	940	10 043	14	17	10 074	11 015	
Jun	1	798	8 799	11	17	8 827	9 627	
Jul	2	874	7 329	10	17	7 355	8 231	
Ago	1	763	8 360	9	16	8 385	9 150	
Set	1	941	9 260	7	16	9 283	10 226	
Out	1	798	9 116	33	16	9 165	9 965	
Nov	1	828	9 436	30	16	9 481	10 311	

B.5.1.4 DEPÓSITOS E EQUIPARADOS DAS ADMINISTRAÇÕES PÚBLICAS EXCETO ADMINISTRAÇÃO CENTRAL EM OUTRAS INSTITUIÇÕES FINANCEIRAS MONETÁRIAS
Saldos em fim de mês

DEPOSITS AND DEPOSIT-LIKE INSTRUMENTS OF GENERAL GOVERNMENT EXCEPT CENTRAL GOVERNMENT WITH OTHER MONETARY FINANCIAL INSTITUTIONS
End-of-month figures

10⁶ euros

Fonte / Source: Banco de Portugal

	Depósitos com pré-aviso Deposits redeemable at notice	Responsabilidades à vista Overnight deposits	Outros depósitos e equiparados Other deposits and deposit-like instruments				Total	
			Até 1 ano Up to 1 year	De 1 a 2 anos From 1 to 2 years	A mais de 2 anos Over 2 years	Total		
			Total					Total
			1	2	3	4		
08 Dez	0	1 673	2 067	2	1	2 070	3 743	
09 Dez	1	1 868	1 753	8	3	1 765	3 633	
10 Dez	1	1 521	2 140	22	9	2 171	3 693	
11 Jun	1	1 654	2 643	28	7	2 677	4 332	
Jul	1	1 417	2 255	27	7	2 289	3 707	
Ago	1	1 670	2 472	27	4	2 503	4 174	
Set	1	1 486	2 636	27	4	2 667	4 155	
Out	1	1 792	2 869	27	5	2 901	4 693	
Nov	1	1 619	2 292	27	4	2 324	3 943	
Dez	0	1 565	1 745	43	3	1 792	3 357	
12 Jan	1	1 363	2 066	50	3	2 119	3 483	
Fev	1	1 556	2 018	67	4	2 089	3 646	
Mar	1	1 495	2 031	99	5	2 135	3 630	
Abr	1	1 515	2 080	99	5	2 184	3 699	
Mai	1	1 753	2 046	93	6	2 145	3 900	
Jun	1	1 537	1 724	92	7	1 822	3 360	
Jul	1	1 732	1 378	89	7	1 474	3 206	
Ago	1	2 093	1 422	87	7	1 516	3 610	
Set	1	1 884	1 541	88	7	1 636	3 520	
Out	1	1 568	1 033	86	7	1 125	2 694	
Nov	1	1 618	758	85	57	900	2 518	

B.5.1.5 DEPÓSITOS E EQUIPARADOS DE SOCIEDADES NÃO FINANCEIRAS EM OUTRAS INSTITUIÇÕES FINANCEIRAS MONETÁRIAS

Saldos em fim de mês

DEPOSITS AND DEPOSIT-LIKE INSTRUMENTS OF NON-FINANCIAL CORPORATIONS WITH OTHER MONETARY FINANCIAL INSTITUTIONS

End-of-month figures

Fonte / Source: Banco de Portugal

10⁶ euros

	Depósitos com pré-aviso	Responsabilidades à vista	Outros depósitos e equiparados				Total
			Até 1 ano	De 1 a 2 anos	A mais de 2 anos	Total	
			Other deposits and deposit-like instruments				
	Deposits redeemable at notice	Overnight deposits	Up to 1 year	From 1 to 2 years	Over 2 years	6=3+4+5	7=1+2+6
	1	2	3	4	5	6=3+4+5	7=1+2+6
08 Dez	30	14 532	13 504	231	1 031	14 767	29 328
09 Dez	33	14 216	14 701	482	1 465	16 648	30 896
10 Dez	22	13 963	20 630	579	1 305	22 514	36 499
11 Jun	32	12 926	16 451	684	1 137	18 272	31 229
Jul	28	13 581	15 297	673	1 124	17 093	30 702
Ago	25	12 924	15 249	681	1 114	17 044	29 993
Set	24	12 685	16 187	655	1 104	17 946	30 654
Out	30	12 789	18 013	663	1 094	19 770	32 589
Nov	20	12 212	18 093	660	1 094	19 846	32 078
Dez	24	12 807	18 753	745	1 083	20 581	33 412
12 Jan	30	12 905	17 619	844	1 106	19 570	32 505
Fev	26	12 236	17 919	1 009	1 124	20 051	32 313
Mar	28	11 950	17 263	1 023	1 128	19 413	31 391
Abr	33	12 791	16 562	1 194	1 182	18 938	31 762
Mai	33	12 635	15 414	1 137	1 222	17 773	30 441
Jun	47	12 077	15 509	1 003	1 241	17 753	29 877
Jul	35	12 911	14 837	910	1 240	16 987	29 933
Ago	40	12 900	14 746	879	1 227	16 852	29 792
Set	54	12 682	14 998	919	1 219	17 135	29 872
Out	52	12 857	14 730	1 416	1 229	17 376	30 285
Nov	46	12 571	15 946	1 400	715	18 060	30 677

B.5.1.6 DEPÓSITOS E EQUIPARADOS DE PARTICULARES EM OUTRAS INSTITUIÇÕES FINANCEIRAS MONETÁRIAS⁽¹⁾

Saldos em fim de mês

DEPOSITS AND DEPOSIT-LIKE INSTRUMENTS OF PRIVATE INDIVIDUALS WITH OTHER MONETARY FINANCIAL INSTITUTIONS⁽¹⁾

End-of-month figures

Fonte / Source: Banco de Portugal

10⁶ euros

	Depósitos com pré-aviso	Responsabilidades à vista	Outros depósitos e equiparados				Total
			Até 1 ano	De 1 a 2 anos	A mais de 2 anos	Total	
			Other deposits and deposit-like instruments				
	Deposits redeemable at notice	Overnight deposits	Up to 1 year	From 1 to 2 years	Over 2 years	6=3+4+5	7=1+2+6
	1	2	3	4	5	6=3+4+5	7=1+2+6
08 Dez	428	27 276	76 337	6 718	4 457	87 513	115 218
09 Dez	594	30 223	59 097	8 904	17 859	85 860	116 677
10 Dez	646	30 462	58 116	7 887	21 878	87 881	118 989
11 Jun	617	30 309	60 380	10 295	22 913	93 588	124 514
Jul	620	30 943	60 650	11 171	23 532	95 353	126 916
Ago	606	29 417	60 702	11 983	24 303	96 988	127 011
Set	579	28 388	61 077	12 549	24 959	98 586	127 553
Out	576	27 688	61 515	12 757	25 749	100 022	128 285
Nov	552	28 481	61 393	12 779	26 907	101 079	130 112
Dez	556	29 466	59 076	12 930	28 569	100 576	130 598
12 Jan	563	28 559	57 746	13 665	30 648	102 059	131 181
Fev	557	27 564	56 235	14 266	32 669	103 170	131 292
Mar	539	27 175	55 376	14 035	34 203	103 614	131 328
Abr	546	27 453	53 882	13 839	35 352	103 073	131 072
Mai	539	26 625	53 799	13 620	36 325	103 745	130 908
Jun	547	27 885	53 666	13 228	36 938	103 832	132 264
Jul	561	28 461	53 764	12 285	37 404	103 453	132 475
Ago	572	27 515	53 905	11 850	37 555	103 310	131 397
Set	559	27 394	53 399	11 629	37 523	102 551	130 504
Out	558	27 023	53 106	11 442	37 657	102 206	129 786
Nov	546	27 505	53 367	11 212	37 528	102 107	130 158

(1) Inclui emigrantes. / Includes emigrants

B.5.2 DEPÓSITOS E EQUIPARADOS EM MOEDA ESTRANGEIRA⁽¹⁾ DO SETOR NÃO MONETÁRIO EM OUTRAS INSTITUIÇÕES FINANCEIRAS MONETÁRIAS

Por setor institucional - Saldos em fim de mês

FOREIGN CURRENCY⁽¹⁾ DEPOSITS AND DEPOSIT-LIKE INSTRUMENTS OF NON-MONETARY SECTOR WITH OTHER MONETARY FINANCIAL INSTITUTIONS

By institutional sector - End-of-month figures

Fonte / Source: Banco de Portugal

10⁶ euros

	Setor institucional						Total
	Instituições financeiras não monetárias	Administrações públicas	Sociedades não financeiras			Particulares ⁽²⁾	
			Depósitos	Equiparados a depósitos	Total		
	Institutional sector		Non-financial corporations			Private individuals ⁽²⁾	
Non-monetary financial institutions	General government	Deposits	Deposit-like instruments	Total			
	1	2	3	4	5=3+4	6	7=1+2+5+6
08 Dez	251	58	719	0	719	2 566	3 594
09 Dez	230	10	830	0	830	2 544	3 614
10 Dez	314	12	770	0	770	2 635	3 730
11 Jun	285	18	791	0	791	2 468	3 562
Jul	264	18	732	0	732	2 494	3 508
Ago	276	38	744	0	744	2 456	3 515
Set	288	30	742	0	742	2 541	3 602
Out	318	21	737	0	737	2 470	3 547
Nov	329	47	741	0	741	2 569	3 687
Dez	353	42	776	0	776	2 571	3 742
12 Jan	384	9	687	0	687	2 503	3 583
Fev	366	43	661	0	661	2 481	3 552
Mar	334	13	632	0	632	2 478	3 457
Abr	437	6	710	0	710	2 507	3 660
Mai	444	13	681	0	681	2 577	3 716
Jun	422	44	734	0	734	2 622	3 822
Jul	444	6	697	0	697	2 644	3 792
Ago	407	15	792	0	792	2 626	3 840
Set	395	8	698	0	698	2 581	3 681
Out	319	10	726	0	726	2 581	3 636
Nov	288	14	772	0	772	2 580	3 654

(1) Até janeiro de 2002 corresponde a moedas que não escudos e euros, a partir desta data, reflete os saldos denominados em moedas que não euros. / Up to January 2002 corresponds to currencies other than escudos or euros, afterwards reflects balances denominated in currencies other than euros.

(2) Inclui emigrantes. / Includes emigrants.

B.5.3.1 DEPÓSITOS E EQUIPARADOS DE INSTITUIÇÕES FINANCEIRAS NÃO MONETÁRIAS, SOCIEDADES NÃO FINANCEIRAS E PARTICULARES EM OUTRAS IFM

Por distrito / região autónoma - Saldos em fim de ano

DEPOSITS AND DEPOSIT-LIKE INSTRUMENTS OF NON-MONETARY FINANCIAL INSTITUTIONS, NON-FINANCIAL CORPORATIONS AND PRIVATE INDIVIDUALS WITH OTHER IFM

By administrative region - End-of-year figures

Fonte / Source: Banco de Portugal

10⁶ euros

	Aveiro	Beja	Braga	Bragança	Castelo Branco	Coimbra	Évora	Faro	Guarda	Leiria	Lisboa	Portalegre
	1	2	3	4	5	6	7	8	9	10	11	12
07 Dez	6 267	1 368	6 892	1 421	1 950	4 021	1 699	5 100	1 749	4 578	69 311	1 041
08 Dez	7 256	1 481	7 946	1 604	2 183	4 545	1 883	5 441	1 987	5 187	83 466	1 139
09 Dez	7 489	1 518	8 481	1 707	2 244	4 702	1 901	5 445	2 048	5 486	92 474	1 179
10 Dez	7 747	1 546	8 737	1 754	2 327	4 892	1 951	5 481	2 122	5 660	110 583	1 178
11 Dez	8 595	1 583	9 389	1 889	2 483	5 388	2 070	5 642	2 317	6 062	112 883	1 228

	Porto	Santarém	Setúbal	Viana do Castelo	Vila Real	Viseu	Açores	do qual / of which:	Madeira	do qual / of which:	Total	
	13	14	15	16	17	18	19	Off-shore	21	Off-shore	22	23=1+...19+21
07 Dez	19 446	3 802	6 296	2 256	1 816	3 307	2 213	0	6 180	2 809	150 712	
08 Dez	22 271	4 224	6 950	2 554	2 081	3 721	2 580	0	6 809	2 122	175 309	
09 Dez	22 488	4 402	7 216	2 652	2 137	3 890	2 692	0	6 462	2 223	186 613	
10 Dez	23 419	4 531	7 403	2 702	2 201	3 976	2 822	0	6 396	2 040	207 428	
11 Dez	25 204	4 848	7 755	2 951	2 403	4 266	2 899	0	7 925	3 404	217 778	

B.5.3.2 DEPÓSITOS E EQUIPARADOS DE EMIGRANTES EM OUTRAS INSTITUIÇÕES FINANCEIRAS MONETÁRIAS
Por distrito / região autónoma - Saldos em fim de ano

DEPOSITS AND DEPOSIT-LIKE INSTRUMENTS OF EMIGRANTS WITH OTHER MONETARY FINANCIAL INSTITUTIONS
By administrative region - End-of-year figures

Fonte / Source: Banco de Portugal

10⁶ euros

	Aveiro	Beja	Braga	Bragança	Castelo Branco	Coimbra	Évora	Faro	Guarda	Leiria	Lisboa	Portalegre
	1	2	3	4	5	6	7	8	9	10	11	12
07 Dez	362	72	422	170	189	227	43	219	324	341	454	32
08 Dez	380	74	460	184	198	238	46	226	341	351	481	34
09 Dez	387	76	459	195	201	238	48	233	334	350	481	37
10 Dez	374	76	447	190	193	228	48	214	324	338	462	36
11 Dez	408	79	496	206	207	249	51	228	357	365	531	41

	Porto	Santarém	Setúbal	Viana do Castelo	Vila Real	Viseu	Açores	do qual / of which: Off-shore	Madeira	do qual / of which: Off-shore	Total
	13	14	15	16	17	18	19	20	21	22	23=1+...19+21
07 Dez	357	209	152	409	323	431	233	110	2 271	2 020	7 240
08 Dez	369	220	162	420	348	445	254	127	2 606	2 309	7 837
09 Dez	362	229	167	404	357	461	239	125	2 411	2 147	7 670
10 Dez	352	220	160	379	356	455	243	129	2 385	2 114	7 481
11 Dez	381	232	165	396	388	501	116	0	1 725	1 439	7 120

B.6.1.1 ATIVOS E PASSIVOS DAS OUTRAS INSTITUIÇÕES FINANCEIRAS MONETÁRIAS FACE A INSTITUIÇÕES FINANCEIRAS MONETÁRIAS NÃO RESIDENTES
Por instrumento financeiro e prazo - Saldos em fim de mês

ASSETS AND LIABILITIES OF OTHER MONETARY FINANCIAL INSTITUTIONS VIS-À-VIS NON-RESIDENT MONETARY FINANCIAL INSTITUTIONS
By financial instrument and maturity - End-of-month figures

Fonte / Source: Banco de Portugal

10⁶ euros

	Numerário	Ativos							Passivos ⁽¹⁾						
		Créditos e equiparados			Títulos exceto ações			Ações e outras participações	Total	Depósitos à vista	Outros depósitos e equiparados			Total	Por memória: Acordos de recompra
		Até 1 ano	A mais de 1 ano	Total	Até 1 ano	A mais de 1 ano	Total ⁽²⁾				Até 1 ano	A mais de 1 ano	Total		
		1	2	3	4=2+3	5	6	7=5+6	8	9=1+4+7+8	10	11	12	13=11+12	14=10+13
08 Dez	91	40 542	5 217	45 759	421	4 853	5 274	3 089	54 213	5 443	57 685	61 327	119 012	124 454	1 932
09 Dez	99	36 166	10 522	46 688	6	5 681	5 687	3 987	56 461	4 311	58 486	53 591	112 078	116 389	5 053
10 Dez	101	37 619	11 664	49 284	598	5 566	6 164	3 565	59 114	5 501	60 744	43 478	104 222	109 724	7 497
11 Jun	67	31 081	15 212	46 293	510	4 824	5 334	3 792	55 486	4 600	51 697	44 481	96 178	100 778	6 062
Jul	97	31 502	15 219	46 721	508	4 837	5 346	3 775	55 939	5 824	49 527	43 219	92 746	98 570	5 622
Ago	122	28 315	15 707	44 022	487	4 804	5 291	3 832	53 267	6 470	47 042	43 615	90 656	97 126	5 536
Set	82	29 496	15 241	44 737	594	4 701	5 295	3 822	53 937	6 325	46 389	42 755	89 144	95 469	5 420
Out	98	29 845	14 989	44 834	455	4 577	5 032	3 847	53 810	6 882	43 909	42 535	86 444	93 326	5 297
Nov	77	31 174	14 989	46 164	437	4 226	4 663	3 650	54 555	5 195	45 983	42 301	88 284	93 479	4 989
Dez	95	30 688	14 996	45 684	414	3 163	3 577	3 616	52 971	3 631	44 694	40 394	85 089	88 719	4 061
12 Jan	65	28 535	15 205	43 740	432	3 203	3 636	4 105	51 546	3 150	42 003	40 884	82 887	86 036	3 703
Fev	79	30 935	14 978	45 913	1 025	3 044	4 069	4 105	54 166	3 457	45 052	40 482	85 534	88 991	4 234
Mar	73	33 890	15 419	49 310	945	3 139	4 084	4 099	57 566	2 960	40 963	39 607	80 570	83 531	3 956
Abr	83	31 973	17 500	49 473	930	3 248	4 178	3 660	57 395	2 762	41 690	39 333	81 023	83 784	3 611
Mai	82	34 806	17 028	51 834	886	3 004	3 889	3 810	59 616	2 537	42 738	39 181	81 919	84 456	3 905
Jun	81	34 622	17 861	52 483	697	3 162	3 858	3 810	60 236	2 813	41 203	38 013	79 215	82 029	2 665
Jul	115	35 732	17 478	53 210	718	3 133	3 852	3 841	61 018	3 020	39 903	38 153	78 056	81 077	2 780
Ago	130	36 240	16 335	52 575	712	3 278	3 989	3 979	60 674	2 153	39 716	37 084	76 800	78 953	2 608
Set	118	33 131	18 596	51 727	580	3 135	3 715	3 979	59 539	2 464	38 814	36 076	74 890	77 354	3 111
Out	120	32 440	18 495	50 935	560	3 048	3 608	3 974	58 636	2 380	38 795	35 266	74 062	76 442	3 157
Nov	96	31 706	18 474	50 179	540	2 918	3 458	3 987	57 720	2 152	36 112	36 353	72 464	74 616	3 241

(1) Não inclui títulos emitidos. / Excludes securities issued.

(2) Inclui unidades de participação de fundos do mercado monetário e títulos do mercado monetário. / Includes money market funds shares/units and money market paper.

B.6.1.2 ATIVOS E PASSIVOS DAS OUTRAS INSTITUIÇÕES FINANCEIRAS MONETÁRIAS FACE AO SECTOR NÃO MONETÁRIO NÃO RESIDENTE
Por instrumento financeiro e prazo - Saldos em fim de mês

ASSETS AND LIABILITIES OF OTHER MONETARY FINANCIAL INSTITUTIONS VIS-À-VIS NON-RESIDENT NON-MONETARY SECTOR
By financial instrument and maturity - End-of-month figures

Fonte / Source: Banco de Portugal

10⁶ euros

	Ativos							Passivos ⁽¹⁾					
	Empréstimos			Títulos exceto ações			Ações e outras participações	Total	Depósitos à vista	Outros depósitos e equiparados			Total
	Até 1 ano	A mais de 1 ano	Total	Até 1 ano	A mais de 1 ano	Total				Até 1 ano	A mais de 1 ano	Total	
	1	2	3=1+2	4	5	6=4+5	7	8=3+6+7	9	10	11	12=10+11	13=9+12
08 Dez	5 371	9 032	14 403	497	25 428	25 925	5 510	45 838	3 376	10 980	6 555	17 534	20 910
09 Dez	5 098	9 901	14 999	333	33 932	34 265	6 202	55 466	2 655	11 911	8 820	20 730	23 386
10 Dez	3 994	10 270	14 264	2 505	31 295	33 799	6 940	55 003	3 665	6 427	9 588	16 015	19 680
11 Jun	2 687	10 056	12 743	2 478	25 718	28 196	6 757	47 696	3 590	5 627	8 857	14 485	18 075
Jul	2 755	9 669	12 424	2 013	24 693	26 706	6 728	45 857	3 460	5 604	8 847	14 452	17 911
Ago	2 479	9 402	11 881	2 111	24 984	27 096	6 742	45 719	3 349	5 962	9 293	15 255	18 604
Set	2 679	9 193	11 872	2 189	23 485	25 675	6 755	44 302	3 759	5 761	8 960	14 721	18 480
Out	2 858	8 821	11 679	2 158	23 387	25 544	6 789	43 993	3 319	5 873	8 966	14 840	18 159
Nov	2 870	8 856	11 726	2 151	22 132	24 283	6 661	42 670	5 501	6 077	8 766	14 843	20 344
Dez	5 397	8 314	13 711	1 949	21 322	23 271	6 632	43 613	4 574	4 545	7 293	11 837	16 411
12 Jan	5 633	7 831	13 465	1 824	21 070	22 894	6 703	43 062	3 984	4 676	7 474	12 150	16 133
Fev	6 163	7 579	13 743	1 959	21 154	23 112	7 043	43 899	3 957	4 665	7 520	12 185	16 142
Mar	5 834	7 313	13 148	2 093	20 826	22 918	7 136	43 202	4 154	5 272	7 518	12 790	16 944
Abr	6 208	6 864	13 072	2 073	20 490	22 564	7 144	42 780	3 718	5 185	7 512	12 697	16 415
Mai	6 304	6 852	13 157	2 231	20 119	22 350	7 112	42 618	3 803	4 625	7 373	11 998	15 801
Jun	6 390	6 426	12 816	2 321	15 262	17 583	7 160	37 558	3 713	4 669	6 999	11 668	15 381
Jul	5 497	6 391	11 888	2 148	13 876	16 023	7 224	35 135	4 387	4 825	7 009	11 834	16 221
Ago	5 458	6 214	11 673	2 122	13 621	15 743	6 224	33 640	3 483	4 718	6 976	11 694	15 177
Set	5 200	6 188	11 388	2 199	13 152	15 350	6 249	32 988	3 823	4 313	6 541	10 854	14 678
Out	5 896	6 202	12 097	2 492	13 584	16 076	6 154	34 327	4 729	4 088	6 518	10 606	15 335
Nov	6 262	6 202	12 465	2 401	13 431	15 831	6 577	34 873	4 354	4 943	6 463	11 406	15 760

(1) Não inclui títulos emitidos. / Excludes securities issued.

B.6.3.2 PASSIVOS DAS OUTRAS INSTITUIÇÕES FINANCEIRAS MONETÁRIAS FACE A INSTITUIÇÕES FINANCEIRAS MONETÁRIAS NÃO RESIDENTES⁽¹⁾

Por país - Saldos em fim de trimestre

LIABILITIES OF OTHER MONETARY FINANCIAL INSTITUTIONS VIS-À-VIS NON-RESIDENT MONETARY FINANCIAL INSTITUTIONS⁽¹⁾

By country - End-of-quarter figures

Fonte / Source: Banco de Portugal

10⁶ euros

		Outros países da área do euro	Outros países da União Europeia	Países fora da União Europeia	Total	Por memória:							
						Alemanha	Espanha	França	Itália	Luxemburgo	Reino Unido	Brasil	EUA
		Euro area	Other European Union countries	Non-European Union countries	Total	Germany	Spain	France	Italy	Luxembourg	United Kingdom	Brazil	USA
		1	2	3	4=1+2+3	5	6	7	8	9	10	11	12
07	Jun	52 113	15 897	65 483	133 492	9 930	18 931	12 278	659	2 300	15 154	256	2 094
	Set	52 860	16 655	65 110	134 625	9 981	20 607	13 855	635	1 564	15 918	199	2 618
	Dez	57 152	16 400	65 307	138 859	10 558	21 674	15 589	768	1 788	15 591	311	2 853
08	Mar	58 981	16 422	61 754	137 157	10 064	24 118	15 359	563	1 896	15 508	33	2 210
	Jun	57 821	18 234	61 361	137 416	8 992	24 235	16 616	491	1 521	17 412	341	1 548
	Set	58 429	17 087	59 298	134 814	9 427	25 113	16 606	417	1 391	16 343	152	1 657
	Dez	54 968	13 993	55 493	124 454	8 619	23 601	16 380	417	1 121	13 376	159	1 093
09	Mar	54 512	13 521	57 224	125 256	8 758	22 860	16 779	262	1 259	12 995	54	2 462
	Jun	53 291	12 384	56 363	122 038	8 422	23 054	15 994	206	1 210	12 037	113	3 152
	Set	51 420	15 210	51 679	118 309	8 345	22 904	14 138	266	1 273	14 887	330	1 249
	Dez	45 694	23 899	46 795	116 389	8 227	17 714	13 449	322	1 148	23 572	258	1 562
10	Mar	46 109	26 776	46 281	119 165	7 897	17 932	13 014	184	1 551	26 336	293	1 370
	Jun	47 639	24 114	44 522	116 275	8 607	20 809	11 315	34	1 514	23 947	199	497
	Set	43 066	24 286	42 399	109 752	8 329	18 499	10 462	13	956	24 172	189	461
	Dez	43 867	22 386	43 471	109 724	8 019	19 779	9 931	239	910	22 320	62	500
11	Mar	43 418	25 370	39 014	107 802	8 063	20 468	9 279	236	1 131	25 021	3	622
	Jun	39 243	25 926	35 609	100 778	7 201	18 881	8 571	19	620	25 759	3	291
	Set	35 773	26 151	33 545	95 469	6 774	17 766	6 816	19	326	26 028	3	251
	Dez	31 297	25 307	32 116	88 719	6 131	15 325	5 852	19	182	25 238	5	306
12	Mar	29 514	27 015	27 001	83 531	4 955	13 660	7 395	19	99	26 980	6	374
	Jun	27 953	29 358	24 718	82 029	4 359	12 323	7 612	8	608	29 340	2	225
	Set	26 148	27 312	23 895	77 354	3 526	12 037	7 555	10	231	27 296	4	127

(1) Não inclui passivos por títulos emitidos. / Excludes liabilities for securities issued.

B.6.3.3 ATIVOS DAS OUTRAS INSTITUIÇÕES FINANCEIRAS MONETÁRIAS FACE AO SETOR NÃO MONETÁRIO NÃO RESIDENTE

Por país - Saldos em fim de trimestre

ASSETS OF OTHER MONETARY FINANCIAL INSTITUTIONS VIS-À-VIS NON-RESIDENT NON-MONETARY SECTOR

By country - End-of-quarter figures

Fonte / Source: Banco de Portugal

10⁶ euros

		Outros países da área do euro	Outros países da União Europeia	Países fora da União Europeia	Total	Por memória:							
						Alemanha	Espanha	França	Itália	Luxemburgo	Reino Unido	Brasil	EUA
		Euro area	Other European Union countries	Non-European Union countries	Total	Germany	Spain	France	Italy	Luxembourg	United Kingdom	Brazil	USA
		1	2	3	4=1+2+3	5	6	7	8	9	10	11	12
07	Jun	15 039	2 225	6 368	23 633	1 561	4 319	710	1 036	1 743	1 762	921	782
	Set	15 630	2 066	5 685	23 381	1 824	4 486	715	874	1 580	1 600	1 179	499
	Dez	18 469	2 065	6 243	26 778	2 017	4 122	701	774	1 409	1 588	1 207	1 145
08	Mar	19 725	1 953	6 055	27 733	1 954	3 555	776	861	1 343	1 490	940	1 177
	Jun	23 540	1 905	6 284	31 709	1 854	3 833	841	844	1 417	1 480	857	1 074
	Set	26 426	2 541	6 755	35 722	1 795	3 885	772	864	1 793	2 131	948	1 103
	Dez	35 771	2 657	7 411	45 838	1 778	3 746	847	864	1 744	2 275	949	1 312
09	Mar	39 870	2 518	7 410	49 798	1 758	3 474	864	734	1 654	2 279	947	1 284
	Jun	42 019	2 430	7 120	51 569	1 670	3 432	925	1 041	1 566	2 207	861	1 261
	Set	46 295	2 572	7 316	56 183	1 733	4 232	1 154	1 715	1 677	2 292	977	1 312
	Dez	45 896	2 275	7 295	55 466	1 927	4 970	1 368	1 920	1 656	2 021	959	1 357
10	Mar	50 536	2 281	7 748	60 566	1 974	7 468	2 171	1 915	1 742	2 017	990	1 406
	Jun	48 510	2 112	7 882	58 503	1 839	7 036	1 701	1 732	1 071	1 869	967	1 463
	Set	47 234	2 079	7 493	56 807	1 840	4 687	1 667	1 721	2 133	1 846	880	1 313
	Dez	46 167	1 962	6 874	55 003	1 839	3 944	1 441	1 630	2 023	1 721	788	1 197
11	Mar	40 958	1 947	6 236	49 142	1 869	3 514	1 311	1 597	2 043	1 702	569	1 265
	Jun	40 170	2 076	5 450	47 696	1 811	4 131	1 104	1 602	1 993	1 824	478	996
	Set	37 470	1 863	4 970	44 302	1 751	3 860	1 066	1 358	1 918	1 619	303	904
	Dez	33 646	1 790	8 177	43 613	1 427	3 509	985	1 191	1 718	1 490	301	863
12	Mar	33 433	1 543	8 226	43 202	1 475	3 241	961	1 440	1 851	1 327	210	797
	Jun	27 750	1 515	8 293	37 558	1 050	3 117	924	1 463	1 874	1 323	170	773
	Set	25 026	1 450	6 512	32 988	1 066	2 949	940	1 574	1 098	1 251	167	647

**B.6.3.4 PASSIVOS DAS OUTRAS INSTITUIÇÕES FINANCEIRAS MONETÁRIAS
FACE AO SETOR NÃO MONETÁRIO NÃO RESIDENTE⁽¹⁾**

Por país - Saldos em fim de trimestre

**LIABILITIES OF OTHER MONETARY FINANCIAL INSTITUTIONS VIS-À-VIS
NON-RESIDENT NON-MONETARY SECTOR⁽¹⁾**

By country - End-of-quarter figures

Fonte / Source: Banco de Portugal

10⁶ euros

	Outros países da área do euro	Outros países da União Europeia	Países fora da União Europeia	Total	Por memória:								
					Alemanha	Espanha	França	Itália	Luxemburgo	Reino Unido	Brasil	EUA	
					Germany	Spain	France	Italy	Luxembourg	United Kingdom	Brazil	USA	
	1	2	3	4=1+2+3	5	6	7	8	9	10	11	12	
07													
Jun	14 201	914	7 810	22 924	11 284	816	566	58	691	840	304	659	
Set	14 697	1 268	7 984	23 949	11 487	901	631	59	857	767	316	459	
Dez	13 746	1 442	8 544	23 732	11 011	787	649	59	641	913	289	793	
08													
Mar	14 056	1 014	9 005	24 074	11 347	836	651	57	631	983	291	769	
Jun	14 122	661	9 091	23 874	9 246	758	764	56	631	634	310	865	
Set	14 580	426	9 378	24 385	9 442	922	759	57	1 539	403	360	857	
Dez	10 453	346	10 111	20 910	6 113	692	744	55	1 407	320	380	918	
09													
Mar	9 406	350	11 845	21 601	3 755	522	850	54	1 499	305	445	985	
Jun	9 815	359	11 453	21 627	3 869	492	910	56	1 346	315	470	745	
Set	11 832	395	11 089	23 315	4 238	424	882	58	1 402	368	460	958	
Dez	11 807	478	11 100	23 386	3 915	377	845	60	1 370	437	473	968	
10													
Mar	13 418	458	13 080	26 957	3 983	378	898	59	1 329	421	525	1 039	
Jun	9 644	480	11 624	21 748	3 685	372	892	61	1 243	444	508	798	
Set	7 877	466	11 559	19 901	3 234	365	862	63	1 269	441	486	762	
Dez	7 564	524	11 592	19 680	3 350	391	826	62	1 270	501	429	793	
11													
Mar	6 689	719	10 548	17 956	2 624	328	922	62	1 162	696	437	750	
Jun	5 876	767	11 431	18 075	1 633	414	1 205	93	1 216	744	501	796	
Set	6 103	1 370	11 007	18 480	1 357	389	1 262	33	1 237	1 348	434	773	
Dez	4 551	1 272	10 588	16 411	334	452	1 235	36	631	1 250	400	816	
12													
Mar	3 935	1 257	11 752	16 944	335	354	1 264	37	583	1 235	373	677	
Jun	4 178	1 420	9 783	15 381	270	372	1 248	37	600	1 397	391	696	
Set	3 924	1 404	9 349	14 678	275	329	1 214	37	164	1 380	350	670	

(1) Não inclui passivos por títulos emitidos. / Excludes liabilities for securities issued.

Fonte / Source: Banco Central Europeu / European Central Bank

Níveis em percentagem por ano; variações em pontos percentuais / Levels in percentages per annum; changes in percentage points

Com efeitos a partir de ⁽¹⁾	Facilidade permanente de depósito				Facilidade permanente de cedência de liquidez				Com efeitos a partir de ⁽¹⁾	Operações principais de refinanciamento				
	Nível		Variação		Nível		Variação			Leilões de taxa fixa		Leilões de taxa variável		Variação
	Taxa fixa		Taxa mínima de proposta		Nível		Nível			Taxa fixa		Taxa mínima de proposta		
	Nível		Nível		Nível		Nível			Nível		Nível		
Date with effect from ⁽¹⁾	Deposit facility				Marginal lending facility				Date with effect from ⁽¹⁾	Main refinancing operations				
	Level		Change		Level		Change			Fixed rate tenders		Variable rate tenders		Change
	1	2	3	4	5	6	7							
99	Jan	1	2.00	-	4.50	-	-	99	Jan	1	3.00	-	-	-
	Jan	4 ⁽²⁾	2.75	0.75	3.25	-1.25	-							
	Jan	22	2.00	-0.75	4.50	1.25	-							
	Abr	9	1.50	-0.50	3.50	-1.00	-		Abr	14	2.50	-	-0.50	-
	Nov	5	2.00	0.50	4.00	0.50	-		Nov	10	3.00	-	0.50	-
00	Fev	4	2.25	0.25	4.25	0.25	00	Fev	9	3.25	-	0.25	-	0.25
	Mar	17	2.50	0.25	4.50	0.25	-		Mar	22	3.50	-	0.25	-
	Abr	28	2.75	0.25	4.75	0.25	-		Mai	4	3.75	-	0.25	-
	Jun	9	3.25	0.50	5.25	0.50	-		Jun	15	4.25	-	0.50	-
	Jun	28 ⁽³⁾					-		Jun	28 ⁽³⁾	-	4.25	-	-
	Set	1	3.50	0.25	5.50	0.25	-		Set	6	-	4.50	0.25	-
	Out	6	3.75	0.25	5.75	0.25	-		Out	11	-	4.75	0.25	-
01	Mai	11	3.50	-0.25	5.50	-0.25	01	Mai	15	-	4.50	-0.25	-	-0.25
	Ago	31	3.25	-0.25	5.25	-0.25	-		Set	5	-	4.25	-0.25	-
	Set	18	2.75	-0.50	4.75	-0.50	-		Set	19	-	3.75	-0.50	-
	Nov	9	2.25	-0.50	4.25	-0.50	-		Nov	14	-	3.25	-0.50	-
02	Dez	6	1.75	-0.50	3.75	-0.50	02	Dez	11	-	2.75	-0.50	-	-0.50
03	Mar	7	1.50	-0.25	3.50	-0.25	03	Mar	12	-	2.50	-0.25	-	-0.25
	Jun	6	1.00	-0.50	3.00	-0.50	-		Jun	9	-	2.00	-0.50	-
05	Dez	6	1.25	0.25	3.25	0.25	05	Dez	6	-	2.25	0.25	-	0.25
06	Mar	8	1.50	0.25	3.50	0.25	06	Mar	8	-	2.50	0.25	-	0.25
	Jun	15	1.75	0.25	3.75	0.25	-		Jun	15	-	2.75	0.25	-
	Ago	9	2.00	0.25	4.00	0.25	-		Ago	9	-	3.00	0.25	-
	Out	11	2.25	0.25	4.25	0.25	-		Out	11	-	3.25	0.25	-
	Dez	13	2.50	0.25	4.50	0.25	-		Dez	13	-	3.50	0.25	-
07	Mar	14	2.75	0.25	4.75	0.25	07	Mar	14	-	3.75	0.25	-	0.25
	Jun	13	3.00	0.25	5.00	0.25	-		Jun	13	-	4.00	0.25	-
08	Jul	9	3.25	0.25	5.25	0.25	08	Jul	9	-	4.25	0.25	-	0.25
	Out	8	2.75	-0.50	4.75	-0.50	-							
	Out	g ⁽⁴⁾	3.25	0.50	4.25	-0.50	-		Out	15 ⁽⁵⁾	3.75	-	-0.50	-
	Nov	12	2.75	-0.50	3.75	-0.50	-		Nov	12	3.25	-	-0.50	-
	Dez	10	2.00	-0.75	3.00	-0.75	-		Dez	10	2.50	-	-0.75	-
09	Jan	21	1.00	-1.00	3.00	-	09	Jan	21	2.00	-	-0.50	-	-0.50
	Mar	11	0.50	-0.50	2.50	-0.50	-		Mar	11	1.50	-	-0.50	-
	Abr	8	0.25	-0.25	2.25	-0.25	-		Abr	8	1.25	-	-0.25	-
	Mai	13	0.25	-	1.75	-0.50	-		Mai	13	1.00	-	-0.25	-
11	Abr	13	0.50	0.25	2.00	0.25	11	Abr	13	1.25	-	0.25	-	0.25
	Jul	13	0.75	0.25	2.25	0.25	-		Jul	13	1.50	-	0.25	-
	Nov	9	0.50	-0.25	2.00	-0.25	-		Nov	9	1.25	-	-0.25	-
	Dez	14	0.25	-0.25	1.75	-0.25	-		Dez	14	1.00	-	-0.25	-
12	Jul	11	0.00	-0.25	1.50	-0.25	12	Jul	11	0.75	-	-0.25	-	-0.25

(1) O Conselho do BCE, no âmbito das decisões de política monetária, fixa simultaneamente as taxas de juro de facilidade permanente de depósito e de cedência de liquidez e a taxa mínima de proposta das operações principais de refinanciamento. Estas taxas têm efeito, salvo indicação em contrário, (i) no dia seguinte ao da reunião do Conselho do BCE para as facilidades permanentes e (ii) a partir da liquidação da primeira operação após aquela reunião para as operações principais de refinanciamento. / In the context of monetary policy decisions, the Governing Council of the ECB sets, on a simultaneous basis, the interest rates on the marginal lending and deposit facilities and the minimum bid rate on the main refinancing operations. Unless otherwise stated, these interest rates have effect from: (i) the day following the meeting of the Governing Council in the case of standing facilities and (ii) the settlement date of the first operation following the above meeting in the case of main refinancing operations.

(2) Em 22 de dezembro de 1998, o BCE anunciou que, como medida excecional, entre 4 e 21 de janeiro de 1999, seria aplicado um corredor estreito de 50 pontos base entre a taxa de juro da facilidade permanente de cedência de liquidez e a taxa de juro da facilidade permanente de depósito, com o objetivo de facilitar a transição para o novo sistema pelos participantes no mercado. / On 22 December 1998 the ECB announced that, as an exceptional measure between 4 and 21 January 1999, a narrow corridor of 50 basis points would be applied between the interest rates for the marginal lending facility and the deposit facility, aimed at facilitating the transition to the new regime by market participants.

(3) Em 8 de junho de 2000, o BCE anunciou que, a partir da operação a ser liquidada em 28 de junho de 2000, as operações principais de refinanciamento do Eurosistema seriam realizadas sob a forma de leilões de taxa variável. A taxa mínima de proposta refere-se à taxa de juro mínima à qual as contrapartes deverão colocar as suas propostas. / On 8 June 2000 the ECB announced that, starting from the operation to be settled on 28 June 2000, the main refinancing operations of the Eurosystem would be conducted as variable rate tenders. The minimum bid rate refers to the minimum interest rate at which counterparties may place their bids.

(4) Em 9 de outubro de 2008, o BCE reduziu a amplitude do corredor das facilidades permanentes de 200 pontos base para 100 pontos base em torno da taxa de juro aplicável às operações principais de refinanciamento do Eurosistema. Assim, a partir desta data, a taxa da facilidade permanente de cedência de liquidez foi reduzida de 100 pontos base para 50 pontos base acima da taxa de juro aplicável às operações principais de refinanciamento e a taxa da facilidade permanente de depósito passou de 100 pontos base para 50 pontos base abaixo da taxa de juro aplicável às operações principais de refinanciamento. / As of 9 October 2008, the ECB has narrowed the corridor of standing facilities from 200 basis points to 100 basis points around the interest rate on the main refinancing operation. Therefore, as of this date, the rate of the marginal lending facility has been reduced from 100 to 50 basis points above the interest rate on the main refinancing operation and the rate of the deposit facility has increased from 100 basis points to 50 basis points below the interest rate on the main refinancing operation.

(5) Em 8 de outubro de 2008, o BCE anunciou que as operações principais de refinanciamento a ser realizadas através de procedimento de leilão de taxa fixa com colocação total à taxa de juro aplicável às operações principais de refinanciamento a partir da operação a liquidar em 15 de outubro. Esta alteração substituiu a decisão prévia (tomada no mesmo dia) de reduzir em 50 pontos base a taxa mínima de proposta nas operações principais de refinanciamento realizadas através de leilões de taxa variável. / On 8 October 2008 the ECB announced that, starting from the operation to be settled on 15 October, the weekly main refinancing operations would be carried out through a fixed-rate tender procedure with full allotment at the interest rate on the main refinancing operations. This change overrode the previous decision (made on the same day) to cut by 50 basis points the minimum bid rate on the main refinancing operations conducted as variable rate tenders.

**B.7.1.1 TAXAS DE JURO SOBRE NOVAS OPERAÇÕES DE EMPRÉSTIMOS⁽¹⁾
CONCEDIDOS POR INSTITUIÇÕES FINANCEIRAS MONETÁRIAS
A RESIDENTES NA ÁREA DO EURO^(a)
Médias ponderadas**

**INTEREST RATES ON NEW LOANS⁽¹⁾ GRANTED BY MONETARY
FINANCIAL INSTITUTIONS TO RESIDENTS
IN THE EURO AREA^(a)
Weighted averages**

Fonte / Source: Banco de Portugal

Em percentagem / In percentages

	Sociedades não financeiras											Particulares				
	Operações até 1 milhão de euros				Operações acima de 1 milhão de euros				Para habitação			Para consumo			Para outros fins	
	Total	do qual:			Total	do qual:			Total	do qual:		Total	do qual:		Total	do qual:
		com prazo de fixação inicial de taxa até 1 ano ⁽²⁾	com prazo de fixação inicial de taxa até 1 ano ⁽²⁾	com prazo de fixação inicial de taxa até 1 ano ⁽²⁾		com prazo de fixação inicial de taxa até 1 ano ⁽²⁾	com prazo de fixação inicial de taxa até 1 ano ⁽²⁾	com prazo de fixação inicial de taxa até 1 ano ⁽²⁾		com prazo de fixação inicial de taxa até 1 ano ⁽²⁾	com prazo de fixação inicial de taxa até 5 anos ⁽²⁾		com prazo de fixação inicial de taxa até 1 ano ⁽²⁾			
Non-financial corporations													Private individuals			
Transactions up to and including EUR 1 million				Transactions over EUR 1 million				For house purchases			Consumer credit			Other purposes		
Total	of which:			Total	of which:			Total	of which:		Total	of which:		Total	of which:	
	with initial rate fixation up to 1 year ⁽²⁾	with initial rate fixation up to 1 year ⁽²⁾	with initial rate fixation up to 1 year ⁽²⁾		with initial rate fixation up to 1 year ⁽²⁾	with initial rate fixation up to 1 year ⁽²⁾	with initial rate fixation up to 1 year ⁽²⁾		with initial rate fixation up to 1 year ⁽²⁾	with initial rate fixation up to 1 year ⁽²⁾		with initial rate fixation over 1 and up to 5 years ⁽²⁾	with initial rate fixation up to 1 year ⁽²⁾			
1	2	3	4	5	6	7	8	9	10	11	12	13				
08 Dez	7.25	7.26	5.75	5.78	4.94	4.96	5.70	9.92	8.11	12.62	11.88	6.20	6.15			
09 Dez	4.96	4.95	3.26	3.27	2.25	2.22	2.81	8.06	5.53	12.17	10.49	5.27	5.28			
10 Dez	5.93	5.92	4.59	4.57	2.98	2.96	4.08	8.39	6.67	10.05	9.89	5.83	5.79			
11 Jun	6.88	6.87	5.21	5.16	3.76	3.74	4.82	9.80	7.64	11.30	11.36	6.43	6.32			
Jul	7.04	7.03	5.32	5.30	3.92	3.89	4.85	10.03	7.94	11.46	11.52	6.80	6.73			
Ago	7.24	7.24	5.81	5.81	4.15	4.11	5.10	10.35	8.36	11.63	12.05	6.75	6.68			
Set	7.25	7.24	6.18	6.07	4.20	4.16	5.16	10.45	8.28	11.78	11.99	6.91	6.94			
Out	7.46	7.46	6.11	6.12	4.27	4.24	5.25	10.38	8.16	12.12	12.04	7.13	7.10			
Nov	7.54	7.56	6.16	6.17	4.37	4.33	5.34	10.36	8.10	12.08	12.07	7.09	7.04			
Dez	7.52	7.53	5.89	5.88	4.28	4.25	5.21	10.04	8.04	11.58	11.65	6.91	6.89			
12 Jan	7.61	7.62	5.76	5.76	4.68	4.62	5.67	10.56	8.41	12.20	12.32	6.78	6.66			
Fev	7.54	7.54	5.93	5.91	4.44	4.38	5.33	10.72	8.36	12.46	12.36	7.39	7.32			
Mar	7.40	7.40	5.73	5.75	4.21	4.15	5.13	10.62	8.03	12.74	12.26	3.01	2.96			
Abr	7.31	7.31	5.56	5.55	4.04	4.02	4.99	10.98	8.34	13.25	12.74	7.12	7.06			
Mai	7.16	7.16	5.39	5.36	3.99	3.99	4.86	10.57	8.13	12.41	12.22	6.71	6.63			
Jun	7.13	7.13	5.06	5.24	3.90	3.91	4.80	10.34	7.99	12.27	11.90	7.22	7.14			
Jul	7.06	7.06	5.35	5.31	3.75	3.78	4.70	10.43	8.10	12.07	12.09	6.28	6.22			
Ago	6.97	6.96	5.30	5.30	3.69	3.72	4.65	10.62	8.19	12.14	12.26	6.73	6.66			
Set	6.80	6.81	5.62	5.61	3.62	3.69	4.51	10.48	7.91	11.95	12.22	6.80	6.73			
Out	6.79	6.79	5.49	5.54	3.44	3.48	4.49	10.03	7.76	11.49	11.75	6.60	6.53			
Nov	6.68	6.68	5.05	5.10	3.41	3.46	4.40	9.94	8.27	11.93	11.35	6.22	6.18			

(1) Operações denominadas em euros e excluindo os descobertos bancários. / Transactions denominated in euros and excluding bank overdrafts.

(2) Inclui operações a taxa variável. / Includes floating rate loans.

(3) Taxa anual de encargos efetiva global. / Annual percentage rate of charge.

Chama-se a atenção para o facto da desagregação por prazos usada neste quadro corresponder aos prazos de fixação inicial da taxa de juro e não à maturidade contratual, que é o critério de desagregação aplicado às estatísticas das taxas de juro sobre saldos (ver nota aos quadros B.7.1.5 e B.7.1.6). Por exemplo, um novo empréstimo ao consumo a três anos com taxa de juro indexada, revista de 6 em 6 meses, é classificado neste quadro no segmento "Empréstimos a particulares para consumo com prazo de fixação inicial de taxa até 1 ano", enquanto que um outro novo empréstimo ao consumo a três anos com taxa de juro fixa é classificado neste mesmo quadro no segmento "Empréstimos a particulares para consumo com prazo de fixação inicial de taxa de 1 a 5 anos"; nos quadros B.7.1.5 e B.7.1.6 estas duas operações são, em ambos os casos, classificadas no segmento "Empréstimos a particulares para consumo e outros fins - operações de 1 a 5 anos".

Saliente-se, ainda, que as taxas de juro das novas operações de empréstimos apresentadas neste quadro, por serem agregadas com recurso exclusivo aos montantes das operações e por estarem desagregadas por prazo de fixação inicial de taxa e não por prazo contratual, não podem ser interpretadas como o contributo na margem para as taxas de juro dos saldos (ver notas no fim da publicação relativas a este capítulo). Tal implica, nomeadamente, que se perde o significado habitual dos *spreads* face aos indexantes relevantes.

It should be noted that the maturity breakdown used in this table refers to the initial rate fixation period and not to the original maturity, which is the criterion applied to interest rate statistics on outstanding amounts (see note to tables B.7.1.5 and B.7.1.6). For example, a new consumer credit at 3 years with indexed interest rate, revised every 6 months, is classified in this table in the segment "Consumer credit to private individuals with an initial rate fixation up to 1 year", whereas another new consumer credit at 3 years with fixed interest rate is classified under "Consumer credit to private individuals with an initial rate fixation over 1 and up to 5 years"; in tables B.7.1.5 and B.7.1.6 these transactions are both recorded under "Consumer credit and loans to other purposes to private individuals - over 1 and up to 5 years".

Additionally, given that the interest rates on new business loans presented in this table are weighted only by volumes and that the breakdown refers to the initial rate fixation period and not to the original maturity, the interest rates on new business should not be interpreted as a contribute at the margin to the interest rates on outstanding amounts (see notes to this chapter at the end of this publication). In particular, this implies that the usual meaning of *spreads* vis-à-vis the relevant reference rates is lost.

**B.7.1.2 MONTANTES DE NOVAS OPERAÇÕES DE EMPRÉSTIMOS⁽¹⁾
CONCEDIDOS POR INSTITUIÇÕES FINANCEIRAS MONETÁRIAS
A RESIDENTES NA ÁREA DO EURO^(a)
Volumes mensais**

**NEW LOANS⁽¹⁾ GRANTED BY MONETARY FINANCIAL
INSTITUTIONS TO RESIDENTS IN
THE EURO AREA^(a)
Monthly volumes**

Fonte / Source: Banco de Portugal

10⁶ euros

	Sociedades não financeiras								Particulares							
	Operações até 1 milhão de euros				Operações acima de 1 milhão de euros				Para habitação		Para consumo			Para outros fins		
	Total	do qual:			Total	do qual:			Total	do qual:		Total	do qual:			
		com prazo de fixação inicial de taxa até 1 ano ⁽²⁾				com prazo de fixação inicial de taxa até 1 ano ⁽²⁾				com prazo de fixação inicial de taxa até 1 ano ⁽²⁾	com prazo de fixação inicial de taxa de 1 a 5 anos ⁽²⁾		com prazo de fixação inicial de taxa até 1 ano ⁽²⁾	com prazo de fixação inicial de taxa até 1 ano ⁽²⁾		
Non-financial corporations								Private individuals								
Transactions up to and including EUR 1 million				Transactions over EUR 1 million				For house purchases		Consumer credit			Other purposes			
Total	of which:			Total	of which:			Total	of which:		Total	of which:				
	with initial rate fixation up to 1 year ⁽²⁾				with initial rate fixation up to 1 year ⁽²⁾				with initial rate fixation up to 1 year ⁽²⁾	with initial rate fixation over 1 and up to 5 years ⁽²⁾		with initial rate fixation up to 1 year ⁽²⁾	with initial rate fixation up to 1 year ⁽²⁾			
	1	2	3	4	5	6	7	8	9	10	11					
08 Dez	2 312	2 278	3 806	3 714	858	793	317	137	70	721	706					
09 Dez	2 056	2 030	2 093	2 082	865	859	317	176	61	437	416					
10 Dez	2 079	2 025	2 405	2 355	844	839	406	187	79	388	373					
11 Jun	1 829	1 783	1 782	1 685	398	394	237	90	62	283	271					
Jul	1 924	1 870	2 081	1 983	368	362	229	87	54	267	253					
Ago	1 691	1 637	1 757	1 744	316	311	236	89	55	253	243					
Set	1 784	1 736	1 964	1 634	281	278	223	82	52	260	242					
Out	1 794	1 760	2 076	1 993	236	232	200	73	46	302	293					
Nov	1 796	1 759	1 832	1 808	230	226	189	72	44	259	250					
Dez	1 950	1 900	3 243	3 114	279	276	200	80	45	317	292					
12 Jan	1 706	1 667	2 234	2 229	153	150	168	66	41	268	255					
Fev	1 566	1 532	1 868	1 858	144	142	170	65	41	217	205					
Mar	1 707	1 679	2 595	2 557	189	184	191	78	41	1 124	1 115					
Abr	1 521	1 493	2 238	2 183	156	150	149	55	38	258	252					
Mai	1 743	1 714	1 757	1 720	160	155	178	71	42	214	205					
Jun	1 620	1 583	2 486	2 292	156	151	161	68	37	164	159					
Jul	1 756	1 721	3 199	2 890	158	151	166	64	40	261	255					
Ago	1 504	1 474	1 172	1 162	161	150	165	61	43	184	180					
Set	1 453	1 429	1 912	1 901	140	126	147	55	38	205	199					
Out	1 681	1 653	1 959	1 901	156	143	162	68	41	218	208					
Nov	1 611	1 584	2 245	2 194	160	147	177	90	36	189	181					

(1) Operações denominadas em euros e excluindo os descobertos bancários. / Transactions denominated in euros and excluding bank overdrafts.

(2) Inclui operações a taxa variável. / Includes floating rate loans.

Chama-se a atenção para o facto da desagregação por prazos usada neste quadro corresponder aos prazos de fixação inicial da taxa de juro e não à maturidade contratual, que é o critério de desagregação aplicado às estatísticas das taxas de juro sobre saldos (ver nota aos quadros B.7.1.5 e B.7.1.6). Por exemplo, um novo empréstimo ao consumo a três anos com taxa de juro indexada, revista de 6 em 6 meses, é classificado neste quadro no segmento "Empréstimos a particulares para consumo com prazo de fixação inicial de taxa até 1 ano", enquanto que um outro novo empréstimo ao consumo a três anos com taxa de juro fixa é classificado neste mesmo quadro no segmento "Empréstimos a particulares para consumo com prazo de fixação inicial de taxa de 1 a 5 anos"; nos quadros B.7.1.5 e B.7.1.6 estas duas operações são, em ambos os casos, classificadas no segmento "Empréstimos a particulares para consumo e outros fins - operações de 1 a 5 anos".

It should be noted that the maturity breakdown used in this table refers to the initial rate fixation period and not to the original maturity, which is the criterion applied to interest rate statistics on outstanding amounts (see note to tables B.7.1.5 and B.7.1.6). For example, a new consumer credit at 3 years with indexed interest rate, revised every 6 months, is classified in this table in the segment "Consumer credit to private individuals with an initial rate fixation up to 1 year", whereas another new consumer credit at 3 years with fixed interest rate is classified under "Consumer credit to private individuals with an initial rate fixation over 1 and up to 5 years"; in tables B.7.1.5 and B.7.1.6 these transactions are both recorded under "Consumer credit and loans to other purposes to private individuals - over 1 and up to 5 years".

B.7.1.3 TAXAS DE JURO SOBRE NOVAS OPERAÇÕES DE DEPÓSITOS COM PRAZO ACORDADO⁽¹⁾ DE RESIDENTES NA ÁREA DO EURO EM INSTITUIÇÕES FINANCEIRAS MONETÁRIAS^(a)
Médias ponderadas

INTEREST RATES ON NEW DEPOSITS WITH AGREED MATURITY⁽¹⁾ PLACED BY RESIDENTS IN THE EURO AREA WITH MONETARY FINANCIAL INSTITUTIONS^(a)
Weighted averages

Fonte / Source: Banco de Portugal

Em percentagem / In percentages

	Sociedades não financeiras			Particulares		
	Total	do qual:		Total	do qual:	
		Até 1 ano			Até 1 ano	
	Non-financial corporations			Private individuals		
	Total	of which:		Total	of which:	
		Up to 1 year			Up to 1 year	
	1	2		3	4	
08 Dez	3.71	3.71		3.71	3.68	
09 Dez	1.34	1.32		1.71	1.52	
10 Dez	3.21	3.22		2.68	2.56	
11 Jun	3.81	3.81		3.63	3.50	
Jul	4.12	4.12		3.87	3.82	
Ago	4.29	4.29		4.00	4.00	
Set	4.50	4.51		4.03	4.05	
Out	4.49	4.49		4.53	4.57	
Nov	3.27	3.27		3.64	3.54	
Dez	2.94	2.92		3.65	3.56	
12 Jan	2.98	2.94		3.87	3.75	
Fev	2.97	2.90		3.74	3.52	
Mar	3.01	2.98		3.74	3.60	
Abr	1.98	1.91		3.42	3.27	
Mai	1.74	1.72		3.30	3.15	
Jun	1.57	1.56		3.13	2.99	
Jul	1.28	1.27		3.16	3.05	
Ago	1.58	1.56		2.93	2.77	
Set	1.20	1.18		2.71	2.60	
Out	1.11	1.01		2.68	2.60	
Nov	0.77	0.75		2.49	2.44	

(1) Operações denominadas em euros relativas a depósitos a prazo e de poupança e equiparados a depósitos (excluindo acordos de recompra e depósitos com pré-aviso). / Transactions denominated in euros regarding deposits with agreed maturity, savings' deposits and deposit-like instruments (excluding repurchase agreements and deposits redeemable at notice).

As taxas de juro das novas operações de depósito apresentadas neste quadro, por serem agregadas com recurso exclusivo aos montantes das operações, não podem ser interpretadas como o contributo na margem para as taxas de juro dos saldos (ver notas no fim da publicação relativas a este capítulo). Tal implica, nomeadamente, que se perde o significado habitual dos *spreads* face aos indexantes relevantes.

Given that the interest rates on new business loans presented in this table are weighted only by volumes and that the breakdown refers to the initial rate fixation period of the rate and not to the original maturity, the interest rates on new business should not be interpreted as a contribute at the margin to the interest rates on outstanding amounts (see notes to this chapter at the end of this publication). In particular, this implies that the usual meaning of spreads vis-à-vis the relevant reference rates is lost.

B.7.1.4 MONTANTES DE NOVAS OPERAÇÕES DE DEPÓSITOS COM PRAZO ACORDADO⁽¹⁾ DE RESIDENTES NA ÁREA DO EURO EM INSTITUIÇÕES FINANCEIRAS MONETÁRIAS^(a)
Volumes mensais

NEW DEPOSITS WITH AGREED MATURITY⁽¹⁾ PLACED BY RESIDENTS IN THE EURO AREA WITH MONETARY FINANCIAL INSTITUTIONS^(a)
Monthly volumes

Fonte / Source: Banco de Portugal

10⁶ euros

	Sociedades não financeiras			Particulares		
	Total	do qual:		Total	do qual:	
		Até 1 ano			Até 1 ano	
	Non-financial corporations			Private individuals		
	Total	of which:		Total	of which:	
		Up to 1 year			Up to 1 year	
	1	2		3	4	
08 Dez	8 908	8 893		10 021	9 136	
09 Dez	11 232	10 993		7 491	4 925	
10 Dez	11 980	11 791		8 148	6 762	
11 Jun	10 476	10 399		8 886	6 235	
Jul	8 491	8 414		10 791	7 898	
Ago	8 214	8 171		11 121	8 089	
Set	9 489	9 438		9 893	7 210	
Out	11 214	11 151		11 707	8 961	
Nov	7 843	7 795		8 662	6 212	
Dez	13 131	12 992		8 557	5 640	
12 Jan	9 568	9 334		12 551	8 550	
Fev	6 689	6 421		10 446	6 685	
Mar	7 759	7 575		9 882	6 867	
Abr	10 926	10 565		9 029	6 553	
Mai	8 950	8 853		8 698	6 394	
Jun	9 532	9 470		7 121	5 294	
Jul	10 507	10 433		9 117	7 198	
Ago	7 898	7 833		8 428	6 514	
Set	9 808	9 706		6 960	5 215	
Out	9 957	9 372		7 528	5 798	
Nov	13 116	12 938		6 312	4 963	

(1) Operações denominadas em euros relativas a depósitos a prazo e de poupança e equiparados a depósitos (excluindo acordos de recompra e depósitos com pré-aviso). / Transactions denominated in euros regarding deposits with agreed maturity, savings' deposits and deposit-like instruments (excluding repurchase agreements and deposits redeemable at notice).

B.7.1.5 TAXAS DE JURO DE SALDOS DE EMPRÉSTIMOS⁽¹⁾ CONCEDIDOS POR INSTITUIÇÕES FINANCEIRAS MONETÁRIAS A RESIDENTES NA ÁREA DO EURO^(a)
Médias ponderadas

INTEREST RATES ON OUTSTANDING AMOUNTS OF LOANS⁽¹⁾ GRANTED BY MONETARY FINANCIAL INSTITUTIONS TO RESIDENTS IN THE EURO AREA^(a)
Weighted averages

Fonte / Source: Banco de Portugal

Em percentagem / In percentages

	Sociedades não financeiras						Particulares			Por memória: descobertos bancários	
	Até 1 ano ⁽²⁾	De 1 a 5 anos ⁽²⁾	A mais de 5 anos ⁽²⁾	Total	Habituação	Consumo e outros fins			Sociedades não financeiras	Particulares	
					do qual:	Até 1 ano ⁽²⁾	De 1 a 5 anos ⁽²⁾	A mais de 5 anos ⁽²⁾			
	Non-financial corporations			Private individuals					Memo items: bank overdrafts		
				For house purchases		Consumer credit and other purposes			Non-financial corporations	Private individuals	
	Up to 1 year ⁽²⁾	Over 1 and up to 5 years ⁽²⁾	Over 5 years ⁽²⁾	Total	of which:	Up to 1 year ⁽²⁾	Over 1 and up to 5 years ⁽²⁾	Over 5 years ⁽²⁾			
					Over 5 years ⁽²⁾						
	1	2	3	4	5	6	7	8	9	10	
08 Dez	6.50	6.10	5.83	5.86	5.86	10.75	8.92	7.99	6.33	12.35	
09 Dez	4.10	3.20	2.88	2.00	1.99	9.50	7.31	6.08	4.06	10.64	
10 Dez	4.69	3.74	3.27	2.12	2.11	10.89	8.09	6.53	4.78	11.55	
11 Jun	5.66	4.48	3.82	2.44	2.43	11.55	8.27	6.73	5.95	12.34	
Jul	5.83	4.64	3.96	2.54	2.53	11.67	8.34	6.80	6.06	12.40	
Ago	6.05	4.85	4.11	2.66	2.65	11.97	8.44	6.87	6.31	12.74	
Set	6.15	4.96	4.18	2.71	2.70	12.10	8.48	6.91	6.56	12.85	
Out	6.25	5.02	4.21	2.74	2.73	12.34	8.58	7.00	6.68	13.18	
Nov	6.44	5.13	4.24	2.74	2.74	12.48	8.59	7.01	6.80	13.07	
Dez	6.51	5.20	4.30	2.73	2.73	12.42	8.63	7.02	6.90	12.99	
12 Jan	6.65	5.28	4.26	2.71	2.70	12.43	8.63	7.01	6.89	13.22	
Fev	6.55	5.26	4.20	2.63	2.63	12.59	8.61	6.96	6.88	13.29	
Mar	6.58	5.28	4.10	2.53	2.52	13.55	8.65	6.63	6.94	14.71	
Abr	6.48	5.24	4.04	2.39	2.39	13.70	8.63	6.58	6.79	14.90	
Mai	6.46	5.20	3.97	2.27	2.27	13.69	8.63	6.54	6.82	14.89	
Jun	6.43	5.11	3.88	2.16	2.16	13.72	8.61	6.49	6.73	15.02	
Jul	6.39	5.12	3.82	2.06	2.06	13.66	8.59	6.42	6.61	14.87	
Ago	6.27	5.16	3.74	1.97	1.97	13.74	8.56	6.36	6.56	14.94	
Set	6.19	5.11	3.69	1.87	1.86	13.84	8.54	6.30	6.50	15.16	
Out	6.15	5.09	3.64	1.74	1.74	13.89	8.58	6.25	6.51	15.28	
Nov	6.17	5.07	3.59	1.66	1.65	13.90	8.69	6.22	6.59	15.28	

(1) Operações denominadas em euros. / Transactions denominated in euros.

(2) O prazo relevante é o prazo contratual das operações. / Breakdown by original maturity.

Chama-se a atenção para o facto da desagregação por prazos usada neste quadro corresponder à maturidade contratual, enquanto nos quadros B.7.1.1 e B.7.1.2, relativos a novas operações, o critério de desagregação respeita aos prazos de fixação inicial da taxa de juro (ver nota aos quadros B.7.1.1 e B.7.1.2). Por exemplo, tanto um empréstimo ao consumo a três anos com taxa de juro indexada, revista de 6 em 6 meses, como um empréstimo ao consumo a três anos com taxa de juro fixa são classificados neste quadro no mesmo segmento, ou seja em "Empréstimos a particulares para consumo e outros fins - operações de 1 a 5 anos", enquanto nos quadros B.7.1.1 e B.7.1.2 estas duas operações são classificadas em segmentos distintos, respetivamente em "Empréstimos a particulares para consumo com prazo de fixação inicial de taxa até 1 ano" e em "Empréstimos a particulares para consumo com prazo de fixação inicial de taxa de 1 a 5 anos".

It should be noted that the maturity breakdown used in this table refers to the original maturity and not to the initial rate fixation period, which is the criteria applied to the interest rate statistics on new business (see note to tables B.7.1.1 and B.7.1.2). For example, both a new consumer credit at 3 years with indexed interest rate, revised every 6 months, and with fixed interest rate are classified in this table in the same segment "Consumer credit and loans to other purposes to private individuals - over 1 and up to 5 years", whereas in tables B.7.1.1 and B.7.1.2 they are included in separate segments, "Consumer credit to private individuals with an initial rate fixation up to 1 year" and "consumer credit to private individuals with an initial rate fixation over 1 and up to 5 years", respectively.

B.7.1.6 SALDOS DE EMPRÉSTIMOS⁽¹⁾ CONCEDIDOS POR INSTITUIÇÕES FINANCEIRAS MONETÁRIAS A RESIDENTES NA ÁREA DO EURO^(a)
Saldo em fim de mês

OUTSTANDING AMOUNTS OF LOANS⁽¹⁾ GRANTED BY MONETARY FINANCIAL INSTITUTIONS TO RESIDENTS IN THE EURO AREA^(a)
End-of-month figures

Fonte / Source: Banco de Portugal

10⁶ euros

	Sociedades não financeiras						Particulares			Por memória: descobertos bancários	
	Até 1 ano ⁽²⁾	De 1 a 5 anos ⁽²⁾	A mais de 5 anos ⁽²⁾	Total	Habituação	Consumo e outros fins			Sociedades não financeiras	Particulares	
					do qual:	Até 1 ano ⁽²⁾	De 1 a 5 anos ⁽²⁾	A mais de 5 anos ⁽²⁾			
	Non-financial corporations			Private individuals					Memo items: bank overdrafts		
				For house purchases		Consumer credit and other purposes			Non-financial corporations	Private individuals	
	Up to 1 year ⁽²⁾	Over 1 and up to 5 years ⁽²⁾	Over 5 years ⁽²⁾	Total	of which:	Up to 1 year ⁽²⁾	Over 1 and up to 5 years ⁽²⁾	Over 5 years ⁽²⁾			
					Over 5 years ⁽²⁾						
	1	2	3	4	5	6	7	8	9	10	
08 Dez	42 162	31 282	46 002	105 209	104 550	8 446	6 732	12 994	21 661	5 059	
09 Dez	37 235	33 855	50 532	110 685	110 146	7 833	6 664	13 695	17 621	4 913	
10 Dez	32 377	28 911	56 703	114 515	114 207	7 256	5 288	15 148	16 074	4 900	
11 Jun	33 664	28 290	58 492	115 198	114 937	7 005	5 083	15 215	16 426	4 646	
Jul	33 364	27 846	58 756	115 051	114 800	6 893	5 055	15 171	16 297	4 586	
Ago	33 197	27 559	58 702	114 831	114 586	6 849	4 989	15 084	16 117	4 535	
Set	34 063	27 000	58 321	114 661	114 423	6 809	4 916	15 044	15 942	4 563	
Out	33 963	26 809	58 320	114 403	114 172	6 829	4 936	15 167	15 850	4 535	
Nov	33 696	26 573	58 516	114 168	113 939	6 683	4 975	15 038	15 728	4 399	
Dez	32 410	25 645	58 042	113 916	113 701	6 702	4 952	14 966	14 861	4 459	
12 Jan	31 875	25 174	58 146	113 585	113 380	6 543	4 901	14 837	14 952	4 306	
Fev	31 878	24 703	58 438	114 001	113 797	6 544	4 846	14 760	14 977	4 312	
Mar	31 597	24 048	57 567	113 703	113 504	5 944	4 736	15 298	14 642	3 719	
Abr	31 218	23 891	57 442	113 391	113 201	5 949	4 685	15 189	14 477	3 717	
Mai	31 148	23 699	57 250	112 920	112 737	5 802	4 638	15 083	14 162	3 588	
Jun	31 599	23 182	56 295	112 655	112 488	5 729	4 572	15 027	14 416	3 557	
Jul	30 878	23 172	56 322	112 232	112 070	5 686	4 544	15 027	13 635	3 525	
Ago	30 039	23 078	56 282	111 902	111 738	5 628	4 504	14 925	13 255	3 477	
Set	29 849	22 946	56 202	111 606	111 445	5 596	4 420	14 777	13 086	3 477	
Out	29 358	22 500	56 207	111 226	111 072	5 485	4 428	14 707	12 632	3 400	
Nov	29 181	22 302	56 063	110 898	110 737	5 435	4 395	14 603	12 484	3 356	

(1) Operações denominadas em euros. / Transactions denominated in euros.

(2) O prazo relevante é o prazo contratual das operações. / Breakdown by original maturity.

Chama-se a atenção para o facto da desagregação por prazos usada neste quadro corresponder à maturidade contratual, enquanto nos quadros B.7.1.1 e B.7.1.2, relativos a novas operações, o critério de desagregação respeita aos prazos de fixação inicial da taxa de juro (ver nota aos quadros B.7.1.1 e B.7.1.2). Por exemplo, tanto um empréstimo ao consumo a três anos com taxa de juro indexada, revista de 6 em 6 meses, como um empréstimo ao consumo a três anos com taxa de juro fixa são classificados neste quadro no mesmo segmento, ou seja em "Empréstimos a particulares para consumo e outros fins - operações de 1 a 5 anos", enquanto nos quadros B.7.1.1 e B.7.1.2 estas duas operações são classificadas em segmentos distintos, respetivamente em "Empréstimos a particulares para consumo com prazo de fixação inicial de taxa até 1 ano" e em "Empréstimos a particulares para consumo com prazo de fixação inicial de taxa de 1 a 5 anos".

It should be noted that the maturity breakdown used in this table refers to the original maturity and not to the initial rate fixation period, which is the criteria applied to the interest rate statistics on new business (see note to tables B.7.1.1 and B.7.1.2). For example, both a new consumer credit at 3 years with indexed interest rate, revised every 6 months, and with fixed interest rate are classified in this table in the same segment "Consumer credit and loans to other purposes to private individuals - over 1 and up to 5 years", whereas in tables B.7.1.1 and B.7.1.2 they are included in separate segments, "Consumer credit to private individuals with an initial rate fixation up to 1 year" and "Consumer credit to private individuals with an initial rate fixation over 1 and up to 5 years", respectively.

B.7.1.7 TAXAS DE JURO DE SALDOS DE DEPÓSITOS COM PRAZO ACORDADO⁽¹⁾ DE RESIDENTES NA ÁREA DO EURO EM INSTITUIÇÕES FINANCEIRAS MONETÁRIAS^(a)
Médias ponderadas

INTEREST RATES ON OUTSTANDING AMOUNTS OF DEPOSITS WITH AGREED MATURITY⁽¹⁾ PLACED BY RESIDENTS IN THE EURO AREA WITH MONETARY FINANCIAL INSTITUTIONS^(a)
Weighted averages

Fonte / Source: Banco de Portugal

Em percentagem / In percentages

		Sociedades não financeiras				Particulares			
		Responsabilidades à vista	Depósitos com prazo acordado ⁽¹⁾		Responsabilidades à vista	Depósitos com prazo acordado ⁽¹⁾			
			Até 2 anos	A mais de 2 anos		Até 2 anos	A mais de 2 anos		
			Non-financial corporations				Private individuals		
Overnight	Deposits with agreed maturity ⁽¹⁾		Overnight	Deposits with agreed maturity ⁽¹⁾					
	Up to 2 years	Over 2 years		Up to 2 years	Over 2 years				
	1	2	3	4	5	6			
08	Dez	0.91	4.49	5.74	0.17	3.89		2.73	
09	Dez	0.09	1.68	2.65	0.05	1.67		2.04	
10	Dez	0.22	3.10	2.34	0.07	1.81		2.06	
11	Jun	0.31	3.77	2.23	0.09	2.74		2.46	
	Jul	0.31	4.09	2.48	0.09	2.90		2.55	
	Ago	0.29	4.16	2.49	0.09	3.09		2.64	
	Set	0.32	4.35	2.65	0.09	3.25		2.71	
	Out	0.33	4.57	2.69	0.10	3.41		2.80	
	Nov	0.30	4.46	2.62	0.10	3.49		2.85	
	Dez	0.51	4.13	2.62	0.12	3.55		2.91	
12	Jan	0.33	3.83	2.49	0.11	3.55		2.97	
	Fev	0.31	3.64	2.39	0.11	3.57		2.99	
	Mar	0.27	3.35	2.23	0.11	3.59		3.07	
	Abr	0.22	2.90	2.27	0.12	3.48		3.10	
	Mai	0.18	2.89	2.32	0.11	3.47		3.09	
	Jun	0.19	2.79	2.32	0.10	3.42		3.07	
	Jul	0.16	2.84	1.93	0.10	3.33		3.06	
	Ago	0.12	2.67	1.93	0.11	3.24		3.07	
	Set	0.13	2.58	1.92	0.10	3.14		3.07	
	Out	0.11	2.38	1.91	0.10	3.04		3.06	
	Nov	0.11	2.20	2.93	0.11	2.97		3.06	

(1) Operações denominadas em euros relativas a depósitos a prazo e de poupança e equiparados a depósitos (excluindo acordos de recompra e depósitos com pré-aviso). / Transactions denominated in euros regarding deposits with agreed maturity, savings' deposits and deposit-like instruments (excluding repurchase agreements and deposits redeemable at notice).

B.7.1.8 SALDOS DE DEPÓSITOS COM PRAZO ACORDADO⁽¹⁾ DE RESIDENTES NA ÁREA DO EURO EM INSTITUIÇÕES FINANCEIRAS MONETÁRIAS^(a)
Saldos em fim de mês

OUTSTANDING AMOUNTS OF DEPOSITS WITH AGREED MATURITY⁽¹⁾ PLACED BY RESIDENTS IN THE EURO AREA WITH MONETARY FINANCIAL INSTITUTIONS^(a)
End-of-month figures

Fonte / Source: Banco de Portugal

10⁶ euros

		Sociedades não financeiras				Particulares			
		Responsabilidades à vista	Depósitos com prazo acordado ⁽¹⁾		Responsabilidades à vista	Depósitos com prazo acordado ⁽¹⁾			
			Até 2 anos	A mais de 2 anos		Até 2 anos	A mais de 2 anos		
			Non-financial corporations				Private individuals		
Overnight	Deposits with agreed maturity ⁽¹⁾		Overnight	Deposits with agreed maturity ⁽¹⁾					
	Up to 2 years	Over 2 years		Up to 2 years	Over 2 years				
	1	2	3	4	5	6			
08	Dez	15 130	16 778	1 094	27 533	81 761		4 398	
09	Dez	14 083	17 657	1 835	30 459	66 290		18 025	
10	Dez	13 795	23 314	1 675	30 636	64 262		22 080	
11	Jun	12 899	18 214	1 456	30 498	69 106		23 103	
	Jul	13 458	17 112	1 443	31 184	70 247		23 718	
	Ago	12 794	17 304	1 434	29 600	71 164		24 483	
	Set	12 612	17 871	1 153	28 552	72 096		25 131	
	Out	12 648	19 643	1 143	27 850	72 809		25 936	
	Nov	12 082	19 455	1 144	28 627	72 648		27 097	
	Dez	12 691	19 392	1 083	29 011	71 046		28 770	
12	Jan	12 741	18 484	1 106	28 426	70 184		30 860	
	Fev	12 091	18 780	1 123	27 567	69 166		32 898	
	Mar	11 855	18 075	1 127	27 258	67 995		34 446	
	Abr	12 616	17 683	1 182	27 533	66 273		35 606	
	Mai	12 459	16 386	1 221	26 724	65 866		36 583	
	Jun	11 957	16 353	1 240	27 960	65 328		37 202	
	Jul	12 821	15 620	1 240	28 583	64 473		37 671	
	Ago	12 721	15 526	1 226	27 612	64 189		37 816	
	Set	12 605	15 758	1 218	27 486	63 520		37 746	
	Out	12 716	15 920	1 228	27 130	63 025		37 867	
	Nov	12 366	17 168	713	27 607	63 113		37 700	

(1) Operações denominadas em euros relativas a depósitos a prazo e de poupança e equiparados a depósitos (excluindo acordos de recompra e depósitos com pré-aviso). / Transactions denominated in euros regarding deposits with agreed maturity, savings' deposits and deposit-like instruments (excluding repurchase agreements and deposits redeemable at notice).

**B.7.2.1 CUSTOS POR NATUREZA DE OUTRAS INSTITUIÇÕES
FINANCEIRAS MONETÁRIAS⁽¹⁾ (continua)**
Valores acumulados desde o início do ano

**OTHER MONETARY FINANCIAL INSTITUTIONS'
OPERATING COSTS⁽¹⁾ (to be continued)**
Cumulative values since the beginning of the year

Fonte / Source: Banco de Portugal

10⁶ euros

	Recursos de instituições de crédito			Outros recursos				Garantias recebidas	Compromissos assumidos por terceiros	
	Instituições de crédito no país		Instituições de crédito no estrangeiro	Depósitos	Empréstimos	Títulos	Capitais próprios e equiparados			
	das quais:	Total								
	Banco de Portugal	Total	Total	Deposits	Loans	Securities	Capital accounts			Received guarantees
Credit institutions resources			Other resources							
Domestic credit institutions		Foreign credit institutions	Total	Deposits	Loans	Securities	Capital accounts	Received guarantees	Commitments assumed by third parties	
of which:	Total									
Banco de Portugal	Total									
	1	2	3	4=2+3	5	6	7	8	9	10
07										
Jun	5	378	2 714	3 092	1 693	325	1 199	184	3	0
Set	8	576	4 209	4 785	2 686	522	1 890	284	5	0
Dez	23	786	5 858	6 644	3 806	760	2 795	391	8	0
08										
Mar	21	201	1 581	1 782	1 193	229	1 275	120	2	0
Jun	48	412	3 137	3 549	2 441	489	2 150	243	4	0
Set	88	660	4 748	5 408	3 779	777	3 370	377	6	0
Dez	144	941	6 227	7 169	5 195	1 106	4 436	512	8	0
09										
Mar	26	193	985	1 178	1 149	301	1 622	114	4	1
Jun	32	304	1 647	1 951	2 026	527	2 118	205	8	2
Set	49	397	2 159	2 556	2 701	714	2 648	287	15	3
Dez	71	479	2 591	3 069	3 294	873	3 386	358	21	4
10										
Mar	27	84	407	492	537	144	915	63	6	2
Jun	76	194	822	1 016	1 027	283	2 161	124	15	4
Set	165	354	1 296	1 650	1 570	447	3 563	187	24	5
Dez	244	514	1 832	2 347	2 305	651	4 684	241	33	7
11										
Mar	81	183	517	700	817	204	1 195	64	11	1
Jun	183	407	1 096	1 503	1 796	463	2 022	130	23	3
Set	311	689	1 747	2 436	2 967	786	3 072	204	40	5
Dez	538	1 106	2 257	3 364	4 291	1 120	3 997	279	61	6
12										
Mar	114	368	522	890	1 356	312	1 067	79	28	2
Jun	251	776	996	1 772	2 613	601	1 828	161	60	4
Set	354	1 149	1 419	2 569	3 788	773	2 513	349	94	5

**B.7.2.1 CUSTOS POR NATUREZA DE OUTRAS INSTITUIÇÕES
FINANCEIRAS MONETÁRIAS⁽¹⁾ (continuação)**
Valores acumulados desde o início do ano

**OTHER MONETARY FINANCIAL INSTITUTIONS'
OPERATING COSTS⁽¹⁾ (continued)**
Cumulative values since the beginning of the year

Fonte / Source: Banco de Portugal

10⁶ euros

	Operações cambiais, de taxa de juro e sobre cotações			Serviços bancários e operações realizadas por terceiros	Outros custos			Total	
	das quais:		Total		dos quais:				
	Operações cambiais	Operações de swap			Custos com o pessoal	Fornecimentos e serviços de terceiros	Amortizações e provisões do exercício		
	Exchange operations	Swap operations	Total		Personnel costs	Supplies and services from third parties	Depreciation and provisions		Total
	11	12	13	14	15	16	17	18	19=4+...10+13+14+18
07									
Jun	3 299	11 268	30 268	288	1 451	1 044	1 618	5 434	42 486
Set	5 783	18 598	40 989	402	2 211	1 605	2 347	8 169	59 731
Dez	8 547	25 432	57 797	549	3 139	2 241	3 710	11 927	84 677
08									
Mar	3 670	9 308	25 686	107	746	526	1 037	3 296	33 690
Jun	8 581	19 188	54 241	221	1 547	1 109	2 229	6 552	69 890
Set	15 925	34 889	88 846	344	2 329	1 678	3 613	10 123	113 030
Dez	28 760	58 036	118 912	451	3 144	2 317	6 590	16 193	153 980
09									
Mar	15 622	15 484	52 579	120	811	508	1 412	4 151	61 219
Jun	25 613	30 537	96 286	249	1 606	1 053	2 817	7 557	110 929
Set	37 309	35 812	127 728	353	2 404	1 605	4 454	11 148	148 152
Dez	39 435	37 152	102 020	468	3 201	2 222	6 556	15 462	128 956
10									
Mar	2 758	9 346	17 921	101	770	509	1 597	3 903	24 084
Jun	6 071	35 447	54 845	212	1 571	1 085	3 693	8 299	67 986
Set	9 473	54 577	81 255	322	2 383	1 629	5 743	12 300	101 324
Dez	13 541	38 683	69 009	451	3 240	2 269	9 365	18 162	97 890
11									
Mar	3 644	8 486	14 292	109	755	501	1 512	3 707	21 099
Jun	7 878	14 840	26 362	220	1 589	1 034	3 467	7 764	40 287
Set	13 420	23 752	43 018	337	2 357	1 560	5 584	12 039	64 904
Dez	19 403	31 659	58 078	464	3 232	2 163	9 488	18 358	90 017
12									
Mar	5 901	8 476	16 852	112	708	484	2 591	4 792	25 490
Jun	11 003	17 053	32 510	225	1 442	1 004	5 778	10 518	50 292
Set	16 282	23 139	44 997	342	2 167	1 511	8 511	15 063	70 494

(1) A alteração do normativo contabilístico a partir de janeiro 2005 teve impacto nas séries apresentadas. / The change of the accounting framework as of January 2005 affected the series presented.

**B.7.2.2 PROVEITOS POR NATUREZA DE OUTRAS INSTITUIÇÕES
FINANCEIRAS MONETÁRIAS⁽¹⁾ (continua)**
Valores acumulados desde o início do ano

**OTHER MONETARY FINANCIAL INSTITUTIONS'
OPERATING INCOME⁽¹⁾ (to be continued)**
Cumulative values since the beginning of the year

Fonte / Source: Banco de Portugal

10⁶ euros

	Aplicações em instituições de crédito				Outras aplicações		Garantias prestadas	Compromissos perante terceiros	
	Instituições de crédito no país		Instituições de crédito no estrangeiro	Total	Crédito	Títulos			
	das quais:	Total							
	Banco de Portugal								
	Investment on credit institutions			Other investments		Guarantees	Commitments vis-à-vis third parties		
	Domestic credit institutions		Foreign credit institutions	Total	Credit			Securities	
	of which:	Total							
	Banco de Portugal								
	1	2	3	4=2+3	5	6	7	8	
07									
	Jun	68	576	1 096	1 672	6 145	2 710	116	9
	Set	108	892	1 736	2 628	9 526	3 617	168	14
	Dez	150	1 228	2 418	3 646	13 239	5 334	228	21
08	Mar	43	333	657	990	3 753	1 453	53	5
	Jun	83	674	1 295	1 969	7 603	2 817	121	13
	Set	132	1 056	1 952	3 009	11 618	4 233	178	18
	Dez	174	1 462	2 526	3 988	15 828	5 694	246	25
09	Mar	22	255	351	606	3 644	1 607	70	8
	Jun	35	429	573	1 001	6 426	3 103	146	22
	Set	48	555	727	1 282	8 755	4 280	214	33
	Dez	59	664	838	1 502	10 840	5 714	297	48
10	Mar	12	109	132	241	2 036	1 491	90	15
	Jun	24	215	275	490	4 082	3 087	177	32
	Set	34	335	447	782	6 236	4 716	286	46
	Dez	44	467	639	1 105	8 560	6 467	383	63
11	Mar	10	139	201	340	2 356	1 590	89	18
	Jun	23	299	439	738	4 934	2 994	196	40
	Set	40	505	702	1 207	7 726	4 330	311	60
	Dez	56	734	967	1 701	10 654	6 121	422	80
12	Mar	7	290	243	533	2 783	1 972	100	20
	Jun	13	580	493	1 072	5 342	4 400	215	39
	Set	17	858	732	1 590	7 625	6 045	320	60

**B.7.2.2 PROVEITOS POR NATUREZA DE OUTRAS INSTITUIÇÕES
FINANCEIRAS MONETÁRIAS⁽¹⁾ (continuação)**
Valores acumulados desde o início do ano

**OTHER MONETARY FINANCIAL INSTITUTIONS'
OPERATING INCOME⁽¹⁾ (continued)**
Cumulative values since the beginning of the year

Fonte / Source: Banco de Portugal

10⁶ euros

	Operações cambiais, de taxa de juro e sobre cotações			Serviços bancários e operações realizadas por conta de terceiros	Outros proveitos	Total	Resultado de exploração	
	dos quais:		Total					
	Operações cambiais	Operações de swap						
	Foreign exchange, interest rate and quotation operations			Bank services and operations on account of third parties	Other income	Total	Operating profit / loss	
	of which:		Total					
	Exchange operations	Swap operations						
	9	10	11	12	13	14=4+...8+12+13	15	
07								
	Jun	3 318	11 310	30 219	1 004	2 629	44 502	2 016
	Set	5 979	18 624	41 007	1 532	3 784	62 276	2 544
	Dez	8 715	25 447	57 754	2 093	5 842	88 156	3 479
08	Mar	3 781	9 353	25 944	482	1 638	34 318	628
	Jun	8 530	18 879	53 929	1 015	3 677	71 143	1 253
	Set	15 702	35 003	88 700	1 538	5 123	114 419	1 388
	Dez	28 623	58 869	119 537	2 058	8 201	155 578	1 597
09	Mar	15 633	16 042	53 247	507	1 950	61 639	420
	Jun	25 586	30 887	96 650	1 050	3 632	112 031	1 102
	Set	37 272	36 224	128 106	1 545	5 298	149 514	1 362
	Dez	39 362	37 419	102 355	2 079	7 716	130 551	1 595
10	Mar	2 716	9 581	18 133	532	1 942	24 480	396
	Jun	6 020	35 751	54 941	1 101	4 815	68 725	739
	Set	9 580	54 695	81 374	1 642	6 996	102 078	755
	Dez	13 579	38 697	69 045	2 200	10 531	98 355	465
11	Mar	3 739	8 112	14 064	528	2 245	21 230	131
	Jun	7 948	14 282	25 878	1 069	4 204	40 053	-234
	Set	13 417	23 345	42 504	1 607	6 337	64 081	-823
	Dez	19 409	31 437	57 747	2 155	9 623	88 503	-1 514
12	Mar	5 989	8 449	16 899	545	2 706	25 558	68
	Jun	11 054	16 632	32 101	1 090	5 626	49 886	-407
	Set	16 382	22 971	44 788	1 643	7 607	69 677	-817

(1) A alteração do normativo contabilístico a partir de janeiro 2005 teve impacto nas séries apresentadas. / The change of the accounting framework as of January 2005 affected the series presented.

B.8.1.1 BALANÇO AGREGADO DOS FUNDOS DE INVESTIMENTO PORTUGUESES⁽¹⁾

Por tipo de instrumento
Posições em fim de período

BALANCE SHEET OF PORTUGUESE INVESTMENT FUNDS⁽¹⁾

By type of instrument
End-of-period figures

Fonte / Source: CMVM e Banco de Portugal / Securities Market Commission and Banco de Portugal

10⁶ euros

	Ativo						Passivo				Total
	Depósitos	Títulos de dívida	Ações e outras participações (excluindo unidades de participação de FI)	Unidades de participação	Ativos não financeiros ⁽²⁾	Outros ativos ⁽³⁾	Empréstimos	Unidades de participação	Outros passivos ⁽⁴⁾		
	Deposits	Securities other than shares	Shares and other equity (excluding IF shares/units)	Investment fund shares/units	Non-financial assets ⁽²⁾	Other assets ⁽³⁾	Loans	Investment fund shares/units	Other liabilities ⁽⁴⁾		
1	2	3	4	5	6	7	8	9	10=1+...6-7...+9		
08	2 343.1	9 214.3	2 072.9	1 911.1	12 792.3	1 085.2	2 580.5	25 530.5	1 307.7	29 418.8	
09	3 404.4	10 581.2	2 908.4	1 728.8	13 581.8	1 070.7	2 824.5	29 085.7	1 365.0	33 275.2	
10	2 436.9	8 324.2	3 039.6	1 734.5	14 365.7	1 042.0	3 064.1	26 423.9	1 455.0	30 942.9	
11 Jun	2 090.4	7 443.3	2 600.6	1 787.1	14 427.7	1 002.3	3 155.5	24 850.2	1 345.8	29 351.4	
Jul	1 937.3	7 225.7	2 480.5	1 795.3	14 388.6	1 044.5	3 168.2	24 332.6	1 371.2	28 872.0	
Ago	1 889.6	6 910.9	2 197.3	1 718.6	14 407.2	1 032.2	3 127.4	23 666.1	1 362.3	28 155.8	
Set	1 807.8	6 528.5	2 025.6	1 656.1	14 420.7	1 057.0	3 132.2	23 010.8	1 352.7	27 495.7	
Out	1 766.9	6 432.1	2 129.5	1 630.1	14 406.0	979.6	3 171.2	22 836.9	1 336.1	27 344.2	
Nov	1 751.8	6 280.7	2 026.2	1 630.3	14 398.3	1 164.1	3 302.8	22 478.6	1 469.7	27 251.2	
Dez	1 746.1	6 356.6	1 901.9	1 759.0	14 581.8	1 161.6	3 326.3	22 778.8	1 402.0	27 507.0	
12 Jan	1 258.2	6 327.9	1 946.6	1 799.7	14 589.2	1 137.7	3 234.9	22 466.2	1 358.1	27 059.2	
Fev	1 249.2	6 532.8	1 985.4	1 811.1	14 611.1	1 179.1	3 261.5	22 702.6	1 404.6	27 368.6	
Mar	1 383.3	6 514.6	1 926.9	1 818.0	14 834.4	1 094.7	3 210.5	22 740.6	1 620.9	27 572.0	
Abr	1 293.6	6 650.1	1 901.9	1 728.4	14 837.2	1 088.1	3 300.3	22 730.3	1 468.6	27 499.2	
Mai	1 361.0	6 564.2	1 698.9	1 704.4	14 917.4	958.5	3 314.4	22 598.8	1 291.4	27 204.5	
Jun	1 326.5	6 509.9	1 706.8	1 704.2	14 899.1	976.1	3 294.7	22 426.3	1 401.6	27 122.6	
Jul	1 276.4	6 517.5	1 752.4	1 704.7	14 915.8	861.0	3 260.8	22 498.5	1 268.5	27 027.9	
Ago	1 444.8	6 506.6	1 765.5	1 691.3	14 890.5	886.8	3 233.0	22 639.4	1 313.2	27 185.6	
Set	1 361.8	6 636.3	1 766.2	1 702.2	14 858.4	868.4	3 259.5	22 637.9	1 295.8	27 193.3	
Out	1 394.5	6 882.9	1 769.6	1 737.9	14 769.0	798.1	3 252.3	22 693.7	1 406.0	27 351.9	
Nov	1 495.7	6 869.8	1 761.0	1 694.8	14 766.8	822.4	3 244.1	22 883.4	1 282.9	27 410.4	

(1) Excluindo fundos do mercado monetário que, nas estatísticas do Eurosistema, são considerados outras instituições financeiras monetárias, e fundos de capital de risco. / Excluding money market funds, which in the statistics of the Eurosystem are considered as other monetary financial institutions, and venture capital funds.
 (2) Os ativos não financeiros correspondem, principalmente, às aplicações de fundos de investimento imobiliário em imóveis. / The non-financial assets correspond mostly to the assets held by real estate funds in real estate.
 (3) Os outros ativos incluem as aplicações em derivados e ativos diversos. / The other assets include financial derivatives and remaining assets.
 (4) Os outros passivos incluem as responsabilidades em derivados e passivos diversos. / The other liabilities include liabilities in financial derivatives and remaining liabilities.

B.8.1.1.2 VALOR DAS UNIDADES DE PARTICIPAÇÃO EMITIDAS POR FUNDOS DE INVESTIMENTO, POR POLÍTICA DE INVESTIMENTO E TIPO DE FUNDO^{(a)(b)(1)(2)}

Posições em fim de período

INVESTMENT FUND SHARES / UNITS ISSUED BROKEN DOWN BY INVESTMENT POLICY AND TYPE OF FUND^{(a)(b)(1)(2)}

End-of-period figures

Fonte / Source: CMVM e Banco de Portugal / Securities Market Commission and Banco de Portugal

10⁶ euros

	Política de investimento ^(a)						Variabilidade do capital ^(b)		Total	Por memória: Fundos do mercado monetário ⁽³⁾
	Fundos de ações	Fundos de obrigações	Fundos mistos	Fundos imobiliários	Hedge funds	Outros fundos	Fundos abertos	Fundos fechados		
	Equity funds	Bond funds	Mixed funds	Real estate funds	Hedge funds	Other funds	Open-end funds	Closed-end funds		
1	2	3	4	5	6	7	8	9= 1+...+6-7+8	10	
08	1 271.1	10 078.9	2 036.4	11 839.5	61.4	243.3	17 595.5	7 935.0	25 530.5	15.4
09	1 824.3	12 034.9	2 492.9	12 411.0	29.1	293.5	21 147.8	7 937.9	29 085.7	12.0
10	1 844.9	9 130.2	2 281.8	12 767.1	96.9	303.1	18 482.0	7 941.9	26 423.9	46.3
11 Jun	1 718.5	8 132.1	2 054.8	12 541.2	91.5	312.1	17 137.2	7 713.0	24 850.2	50.8
Jul	1 634.6	7 757.0	2 018.9	12 516.4	88.6	317.1	16 700.5	7 632.1	24 332.6	50.4
Ago	1 413.9	7 432.6	1 913.9	12 488.0	87.0	330.9	16 097.4	7 568.8	23 666.1	53.2
Set	1 285.9	7 011.9	1 805.7	12 508.2	85.8	313.3	15 435.4	7 575.4	23 010.8	53.7
Out	1 331.5	6 891.1	1 798.7	12 422.8	86.1	306.8	15 303.5	7 533.5	22 836.9	57.1
Nov	1 243.3	6 714.9	1 750.7	12 392.8	85.0	292.0	14 958.9	7 519.7	22 478.6	59.4
Dez	1 230.6	6 964.2	1 715.0	12 506.2	83.1	279.8	15 256.9	7 521.8	22 778.8	64.8
12 Jan	1 259.6	6 532.3	1 723.7	12 594.9	80.4	275.4	14 943.7	7 522.5	22 466.2	585.5
Fev	1 292.3	6 697.7	1 744.7	12 610.8	83.1	274.0	15 085.4	7 617.2	22 702.6	639.4
Mar	1 273.2	6 790.3	1 688.4	12 634.6	82.3	271.8	14 990.3	7 750.3	22 740.6	709.5
Abr	1 219.4	6 797.2	1 678.3	12 684.5	81.1	269.8	14 964.0	7 766.4	22 730.3	760.4
Mai	1 095.0	6 759.3	1 649.8	12 744.5	78.4	271.8	14 763.0	7 835.8	22 598.8	821.4
Jun	1 117.7	6 680.6	1 634.3	12 663.0	63.0	267.7	14 649.2	7 777.1	22 426.3	901.2
Jul	1 132.8	6 689.5	1 618.3	12 730.7	61.5	265.8	14 560.4	7 938.1	22 498.5	936.6
Ago	1 143.1	6 881.3	1 591.8	12 709.6	63.1	250.5	14 709.5	7 929.9	22 639.4	1 025.5
Set	1 152.4	6 950.2	1 565.1	12 648.2	64.5	257.5	14 737.0	7 900.9	22 637.9	1 044.4
Out	1 148.0	7 164.8	1 529.7	12 525.8	70.1	255.4	14 804.2	7 889.5	22 693.7	1 117.8
Nov	1 139.5	7 336.7	1 514.3	12 572.9	68.2	251.9	14 959.5	7 923.9	22 883.4	1 163.9

(1) O valor das unidades de participação corresponde ao valor líquido global, e inclui os montantes aplicados pelo fundo de investimento acrescidos de ativos diversos e abatidos de empréstimos e de passivos diversos. / The amount of the investment fund shares / units correspond to the funds' net value and include the amounts invested plus sundry assets less loans and sundry liabilities.
 (2) Excluindo fundos de capital de risco. / Excluding venture capital funds.
 (3) Os fundos do mercado monetário são apresentados por memória, dado que, nas estatísticas do Eurosistema, são considerados outras instituições financeiras monetárias, deste modo o valor das unidades de participação destes fundos não se encontra englobado na coluna de "Total". / The money market funds are presented as memo item due to the fact that in the statistics of the Eurosystem, they are considered other monetary financial institutions, consequently the amount of shares / units issued by this type of funds are not included in the column of "Total".

B.8.1.2.1 TRANSAÇÕES DOS FUNDOS DE INVESTIMENTO⁽¹⁾

Por tipo de instrumento
Transações líquidas mensais⁽²⁾

TRANSACTIONS OF INVESTMENT FUNDS⁽¹⁾

By type of instrument
Monthly net transactions⁽²⁾

Fonte / Source: CMVM e Banco de Portugal / Securities Market Commission and Banco de Portugal

10⁶ euros

		Ativo						Passivo			Total
		Depósitos	Títulos de dívida	Ações e outras participações (excluindo unidades de participação de FI)	Unidades de participação	Ativos não financeiros ⁽³⁾	Outros ativos ⁽⁴⁾	Empréstimos	Unidades de participação	Outros passivos ⁽⁵⁾	
		Deposits	Securities other than shares	Shares and other equity (excluding IF shares/units)	Investment fund shares/units	Non-financial assets ⁽³⁾	Other assets ⁽⁴⁾	Loans	Investment fund shares/units	Other liabilities ⁽⁵⁾	
1	2	3	4	5	6	7	8	9	10=1+...6+7+...+9		
11	Jun	-26.1	-422.2	-199.7	80.9	-4.3	18.2	-2.1	-538.7	-12.5	-553.3
	Jul	-153.9	-188.8	-56.6	10.0	-28.5	33.9	12.7	-420.9	24.3	-383.9
	Ago	-47.2	-250.9	-107.9	-32.8	10.3	-12.1	-40.8	-391.0	-8.8	-440.6
	Set	-83.5	-168.6	-50.9	-55.1	15.5	24.8	4.9	-313.4	-9.3	-317.9
	Out	-40.2	-103.2	29.7	-47.7	-38.0	-74.7	38.9	-298.2	-14.9	-274.1
	Nov	-16.0	-53.5	-21.2	17.7	-11.7	183.4	131.7	-166.0	133.0	98.7
	Dez	-6.6	37.1	-24.6	-14.8	217.5	-2.7	23.4	250.2	-67.6	206.0
12	Jan	-53.8	-43.2	-19.6	36.2	-11.4	-19.9	-91.4	22.0	-42.3	-111.7
	Fev	-8.7	44.7	-27.4	-5.7	8.4	42.9	26.6	-18.6	46.4	54.3
	Mar	134.1	-102.6	-30.5	5.5	72.6	68.2	-51.0	-18.1	216.3	147.2
	Abr	-89.9	123.2	46.3	-84.5	3.1	-6.3	89.8	54.5	-152.2	-8.0
	Mai	66.4	-52.6	-131.7	-14.1	-2.1	-129.3	14.1	-99.5	-177.9	-263.4
	Jun	-34.3	-90.6	-46.1	7.0	46.6	19.2	-19.7	-188.9	110.4	-98.2
	Jul	-50.5	38.5	51.4	-13.5	21.2	-115.7	-33.9	98.4	-133.1	-68.6
	Ago	168.8	-95.9	-19.6	-11.2	-13.6	26.0	-27.8	37.8	44.6	54.6
	Set	-82.3	74.2	-15.9	-1.1	-1.2	-18.7	26.6	-54.1	-17.6	-45.1
	Out	32.8	185.6	-16.6	29.1	14.3	-70.1	-7.3	72.4	110.0	175.1
	Nov	101.3	-54.3	-13.9	-50.0	-0.6	24.3	-8.1	138.3	-123.3	6.9

(1) Excluindo fundos do mercado monetário que, nas estatísticas do Eurosistema, são considerados outras instituições financeiras monetárias, e fundos de capital de risco. / Excluding money market funds, which in the statistics of the Eurosystem are considered as other monetary financial institutions, and venture capital funds.

(2) Transações correspondem ao total das aquisições abatingo do total das vendas. / Transactions correspond to the total of acquisitions net of the total of sales.

(3) Os ativos não financeiros correspondem, principalmente, às aplicações de fundos de investimento imobiliário em imóveis. / The non-financial assets correspond mostly to the assets held by real estate funds in real estate.

(4) Os outros ativos incluem as aplicações em derivados e ativos diversos. / The other assets include financial derivatives and remaining assets.

(5) Os outros passivos incluem as responsabilidades em derivados e passivos diversos. / The other liabilities include liabilities in financial derivatives and remaining liabilities.

B.8.1.2.2 TRANSAÇÕES DOS FUNDOS DE INVESTIMENTO EM TÍTULOS⁽¹⁾

Por país de residência e setor institucional do emitente e tipo de título
Transações líquidas mensais⁽²⁾

TRANSACTIONS OF INVESTMENT FUNDS IN SECURITIES⁽¹⁾

By country of residence and institutional sector and type of security
Monthly net transactions⁽²⁾

Fonte / Source: CMVM e Banco de Portugal / Securities Market Commission and Banco de Portugal

10⁶ euros

		Títulos emitidos por residentes em Portugal									Títulos emitidos por não residentes em Portugal						Total	
		Instituições financeiras monetárias			Outros intermediários financeiros e auxiliares financeiros		Sociedades de seguros e fundos de pensões		Administrações públicas	Sociedades não financeiras e particulares		União Europeia		Resto do mundo				
		Títulos de dívida		Ações e outras participações ⁽³⁾	Títulos de dívida		Ações e outras participações ⁽³⁾	Títulos de dívida	Ações e outras participações ⁽³⁾	Títulos de dívida	Ações e outras participações ⁽³⁾	Total		União monetária		Resto do mundo		
		1	2	3	4	5	6	7	8	9	10=1+...9	11	12	13	14	15		16
11	Jun	-84.9	7.0	-0.1	50.9	0.0	0.0	2.1	-47.5	-3.8	-76.3	-260.5	19.4	-242.5	36.3	-31.4	-192.3	-464.8
	Jul	-105.5	-14.0	1.4	31.7	0.0	0.0	-63.9	89.2	7.8	-53.3	-69.8	-55.8	-59.4	-54.1	-40.1	-16.4	-182.1
	Ago	1.2	-7.4	-0.1	-6.5	0.0	0.0	-80.4	-0.3	-1.7	-95.1	-117.6	-59.1	-97.5	-52.8	-53.8	-66.0	-296.5
	Set	55.3	-0.9	19.5	-60.2	0.0	0.0	1.9	-62.3	-0.4	-47.1	-109.1	-2.4	-81.2	-0.9	-74.0	-42.1	-227.5
	Out	-1.0	-4.7	0.0	-4.7	0.0	0.0	-23.6	21.9	-1.0	-13.0	-107.6	-18.6	-72.2	-20.0	7.1	10.9	-108.3
	Nov	-16.6	7.8	23.6	39.7	0.0	0.0	-21.4	-4.6	-11.5	17.1	-1.9	9.1	33.1	-2.9	-32.7	-48.7	-74.1
	Dez	-93.9	-12.0	-18.0	-24.7	0.0	0.0	-83.9	237.0	-0.8	3.7	52.9	21.7	35.6	30.6	-57.1	-23.5	-6.0
12	Jan	-60.3	14.1	7.8	12.0	0.0	0.0	-83.6	27.7	-6.1	-88.3	61.5	11.5	45.3	15.8	3.6	-14.9	61.7
	Fev	12.9	-5.7	3.6	-3.1	0.0	0.0	-15.9	-43.0	-3.9	-55.2	126.5	-6.4	81.1	-1.6	-39.3	-14.0	66.8
	Mar	-14.0	-4.0	1.8	-6.3	0.0	0.0	-5.4	-33.8	-2.9	-64.6	-60.2	16.8	-73.8	0.2	9.0	-28.8	-63.1
	Abr	22.8	11.8	0.1	-8.1	0.0	0.0	-13.5	4.8	27.4	45.3	137.8	-46.0	155.9	-48.8	-28.9	-23.3	39.7
	Mai	-8.7	-34.1	-0.4	-8.0	0.0	0.0	-12.6	30.3	-21.3	-54.8	-39.7	-2.1	-1.5	10.6	-21.5	-80.3	-143.6
	Jun	-107.4	2.6	4.4	-20.5	0.0	0.0	-22.8	0.1	-11.1	-154.7	27.6	-6.8	46.4	-2.2	7.5	-3.4	24.9
	Jul	-5.7	-6.5	8.0	-5.2	0.0	0.0	-14.7	27.7	58.9	62.5	-1.1	12.5	-3.3	11.7	24.3	-21.8	14.0
	Ago	6.7	1.0	-0.1	0.4	0.0	0.0	42.9	-69.4	-5.0	-23.7	53.0	-18.4	47.0	-15.7	-128.9	-8.7	-103.0
	Set	-9.2	16.0	-3.0	-23.1	0.0	0.0	9.7	55.0	-0.6	44.9	20.7	-5.2	48.9	0.4	1.0	-4.2	12.3
	Out	-46.1	10.3	3.7	-7.2	0.0	0.0	54.8	1.2	-1.4	15.3	171.9	18.3	182.1	21.3	0.1	-7.4	182.9
	Nov	-10.5	-10.2	1.7	-48.2	0.0	0.0	53.8	59.6	0.1	46.3	-102.3	-0.4	-85.9	4.2	-56.6	-5.2	-164.5

(1) Excluindo fundos do mercado monetário que, nas estatísticas do Eurosistema, são considerados outras instituições financeiras monetárias, e fundos de capital de risco. / Excluding money market funds, which in the statistics of the Eurosystem are considered as other monetary financial institutions, and venture capital funds.

(2) Transações correspondem ao total das aquisições abatingo do total das vendas. / Transactions correspond to the total of acquisitions net of the total of sales.

(3) Incluindo unidades de participação. / Including investment funds shares / units.

B.8.2.1.1 BALANÇO DOS OUTROS INTERMEDIÁRIOS FINANCEIROS^(a)
(EXCETO FUNDOS DE INVESTIMENTO)
Saldos em fim de semestre

BALANCE SHEET OF OTHER FINANCIAL INTERMEDIARIES^(a)
(EXCLUDING INVESTMENT FUNDS)
End-of-semester figures

Fonte / Source: CMVM e Banco de Portugal / Securities Market Commission and Banco de Portugal

10⁶ euros

	Ativos									Passivos		Total
	Ativos sob a forma de depósitos e outras aplicações similares	Títulos em carteira ⁽¹⁾	Créditos concedidos ⁽¹⁾	Ativos diversos	Passivos sob a forma de empréstimos e outros recursos similares	Empréstimos subordinados	Obrigações (exceto subordinadas) e outros títulos de rendimento fixo	Capital e reservas	Passivos diversos	Total		
	Assets	Assets	Assets	Assets	Liabilities	Liabilities	Liabilities	Liabilities	Liabilities			
Deposits and other similar investments	Securities ⁽¹⁾	Loans and advances ⁽¹⁾	Other assets	Loans and other similar resources	Subordinated loans	Bonds (excluding subordinated bonds) and other fixed-income securities	Capital and reserves	Other liabilities	10=1+...+4+5+...+9			
	1	2	3	4	5	6	7	8	9			
01 Dez	1 259.7	9 027.7	15 762.3	1 115.9	9 316.3	631.4	2 180.3	12 955.7	2 082.0	27 165.6		
02 Jun	1 042.2	10 063.0	16 082.5	1 717.2	9 002.8	2 446.2	2 017.4	12 550.1	2 888.4	28 904.9		
Dez	1 116.1	9 624.3	16 711.3	1 229.5	8 469.1	2 358.6	1 700.3	14 389.8	1 763.5	28 681.1		
03 Jun	1 088.7	9 380.7	16 409.6	1 877.4	8 316.5	1 654.4	1 708.4	14 547.2	2 529.9	28 756.4		
Dez	811.6	12 647.9	24 995.4	2 836.0	8 178.5	1 590.3	3 141.2	26 546.3	1 834.5	41 290.9		
04 Jun	1 053.9	13 547.8	24 857.5	3 560.7	8 755.3	1 576.3	3 012.8	26 775.0	2 900.6	43 019.9		
Dez	1 462.8	16 423.9	31 367.4	2 870.2	10 737.8	1 570.0	3 947.3	33 272.1	2 597.0	52 124.3		
05 Jun	1 679.2	15 474.9	32 893.8	2 414.2	10 577.8	1 587.5	4 574.9	33 541.8	2 180.1	52 462.1		
Dez	2 045.2	16 174.5	38 147.3	2 839.8	11 191.6	1 583.1	7 320.9	36 842.1	2 269.0	59 206.7		
06 Jun	2 261.5	17 449.8	38 414.5	2 419.9	11 419.0	1 478.4	7 694.7	37 642.2	2 311.4	60 545.7		
Dez	2 564.9	18 589.3	43 570.8	4 268.1	13 499.9	409.4	9 918.6	43 037.6	2 127.6	68 993.2		
07 Jun	2 816.6	18 603.3	45 599.1	3 493.9	14 044.3	477.4	10 014.2	44 047.7	1 929.3	70 513.0		
Dez	3 269.4	19 069.5	49 475.6	4 479.0	15 435.7	441.8	11 964.4	46 495.5	1 956.0	76 293.5		
08 Jun	3 260.0	19 681.2	52 165.9	4 067.7	16 191.0	456.8	13 284.7	47 171.3	2 070.9	79 174.8		
Dez	4 440.7	17 952.8	57 194.6	3 782.8	14 298.7	459.8	13 882.5	52 610.6	2 119.3	83 370.9		
09 Jun	5 017.6	19 554.8	64 458.0	3 870.1	16 020.0	457.9	17 198.6	57 300.2	1 923.8	92 900.5		
Dez	4 619.1	19 999.4	65 038.9	3 526.7	16 813.2	362.8	18 697.4	55 449.1	1 861.7	93 184.2		
10 Jun	4 361.2	19 961.3	63 774.4	3 533.4	16 667.1	362.8	19 370.5	53 292.5	1 937.5	91 630.3		
Dez	5 914.3	21 133.3	76 045.9	3 852.3	16 869.7	357.8	34 444.1	53 491.6	1 782.7	106 945.9		
11 Jun	5 103.4	19 387.5	75 941.0	3 991.2	12 378.4	294.7	43 085.2	46 676.7	1 988.1	104 423.2		
Dez	4 570.7	19 204.8	72 479.3	4 602.6	11 688.6	289.2	42 899.8	43 034.0	2 945.8	100 857.5		
12 Jun	6 002.9	18 436.1	58 423.8	4 726.0	11 035.5	289.2	35 579.5	38 112.4	2 572.0	87 588.7		

* As séries apresentadas foram afetadas pelas alterações do normativo contabilístico de janeiro 1999 e janeiro 2005. / The change of the accounting framework as of January 1999 and as of January 2005 affected the series presented.
(1) A partir de março de 1999 é possível distinguir a parcela referente a empréstimos subordinados e a suprimentos, anteriormente classificados em "Títulos em carteira". / From March 1999 onwards is possible to distinguish the amount related with subordinated loans, up to that time this was classified in the item "Securities".

B.8.2.1.2 BALANÇO DOS AUXILIARES FINANCEIROS^(a)
Saldos em fim de trimestre

BALANCE SHEET OF FINANCIAL AUXILIARIES^(a)
End-of-quarter figures

Fonte / Source: Banco de Portugal

10⁶ euros

	Ativos									Passivos		Total
	Ativos sob a forma de depósitos e outras aplicações similares	Títulos em carteira	Créditos concedidos	Ativos diversos	Passivos sob a forma de empréstimos e outros recursos similares	Empréstimos subordinados	Obrigações (exceto subordinadas) e outros títulos de rendimento fixo	Capital e reservas	Passivos diversos	Total		
	Assets	Assets	Assets	Assets	Liabilities	Liabilities	Liabilities	Liabilities	Liabilities			
Deposits and other similar investments	Securities	Loans and advances	Other assets	Loans and other similar resources	Subordinated loans	Bonds (excluding subordinated bonds) and other fixed-income securities	Capital and reserves	Other liabilities	10=1+...+4+5+...+9			
	1	2	3	4	5	6	7	8	9			
07 Jun	382.0	843.5	155.2	635.5	63.0	4.6	0.0	1 760.3	188.2	2 016.1		
Set	423.4	843.4	156.2	646.6	51.2	1.4	0.1	1 798.5	218.4	2 069.6		
Dez	434.3	908.4	152.2	613.8	24.7	4.5	0.1	1 900.9	178.5	2 108.7		
08 Mar	442.1	927.3	131.9	613.2	24.7	4.4	3.6	1 814.4	267.3	2 114.4		
Jun	376.6	937.7	131.9	630.2	25.4	4.3	6.0	1 831.8	209.0	2 076.5		
Set	407.5	948.2	131.9	627.4	23.5	4.3	6.0	1 876.7	204.5	2 114.9		
Dez	500.2	985.4	143.7	627.8	9.9	4.7	6.0	2 058.9	177.6	2 257.2		
09 Mar	498.5	1 037.9	144.2	576.9	11.4	6.4	6.0	2 066.4	167.2	2 257.5		
Jun	459.4	1 037.6	144.1	586.6	11.1	7.5	5.9	2 058.2	145.0	2 227.7		
Set	455.3	1 036.0	144.0	606.5	13.3	8.6	5.9	2 061.6	152.4	2 241.8		
Dez	504.4	1 032.6	121.8	624.6	12.6	12.2	8.0	2 087.5	163.1	2 283.4		
10 Mar	537.9	1 033.6	122.6	605.1	11.0	12.3	8.0	2 058.1	209.7	2 299.1		
Jun	816.6	1 134.9	724.5	632.1	1 509.0	7.8	8.0	1 566.8	216.6	3 308.1		
Set	823.1	1 131.3	709.0	638.4	1 500.9	6.5	8.0	1 586.7	199.7	3 301.8		
Dez	910.2	1 078.5	658.4	638.7	1 495.6	10.6	12.3	1 577.7	189.7	3 285.8		
11 Mar	916.2	1 078.7	630.3	659.2	1 498.6	10.6	12.3	1 568.1	194.9	3 284.4		
Jun	894.4	1 067.6	700.9	645.5	1 510.9	10.6	12.3	1 612.6	161.9	3 308.3		
Set	879.8	1 014.7	695.5	625.5	1 520.7	10.6	0.0	1 534.8	149.4	3 215.5		
Dez	1 058.2	936.8	662.2	631.6	1 525.7	10.5	0.0	1 628.2	124.3	3 288.8		
12 Mar	1 081.6	937.5	666.1	628.7	1 535.2	10.6	0.0	1 615.6	152.5	3 313.9		
Jun	1 078.5	927.3	652.9	619.1	1 528.0	10.6	0.0	1 621.5	117.8	3 277.8		
Set	1 159.1	934.7	577.4	613.6	1 525.5	10.6	0.0	1 640.7	108.0	3 288.4		

* As séries apresentadas foram afetadas pelas alterações do normativo contabilístico de janeiro 1999 e janeiro 2005. / The change of the accounting framework as of January 1999 and as of January 2005 affected the series presented.

B.8.2.2.3 CRÉDITOS CONCEDIDOS POR OUTROS INTERMEDIÁRIOS FINANCEIROS (EXCETO FUNDOS DE INVESTIMENTO) E AUXILIARES FINANCEIROS^(a)
Saldos em fim de semestre

LOANS AND ADVANCES GRANTED BY OTHER FINANCIAL INTERMEDIARIES (EXCLUDING INVESTMENT FUNDS) AND FINANCIAL AUXILIARIES^(a)
End-of-semester figures

Fonte / Source: CMVM e Banco de Portugal / Securities Market Commission and Banco de Portugal

10⁶ euros

	Créditos concedidos (exceto cobrança duvidosa)					Créditos de cobrança duvidosa			dos quais:	Total	Por memória:
	Residentes			Não residentes	Setor não especificado	Residentes	Não residentes	Setor não especificado			
	A curto prazo	A médio e longo prazos ⁽¹⁾⁽²⁾	Prazo não especificado ⁽²⁾								
	Loans and advances (excluding non-performing loans)					Non-performing loans			of which:	Total	Memo item:
	Residents			Non-residents	Non-specified sector	Residents	Non-residents	Non-specified sector	Granted by financial auxiliaries		Loans sold through securitisation
	Short-term	Medium and long term ⁽¹⁾⁽²⁾	Non-specified term ⁽²⁾								
	1	2	3	4	5	6	7	8	9	10=1+...+8	11
01 Dez	2 392.5	10 851.8	0.0	1 815.6	3.7	702.3	2.1	30.6	0.3	15 798.5	903.6
02 Jun	2 175.7	11 334.4	0.0	1 819.3	2.8	745.6	0.9	34.4	0.5	16 113.0	1 101.7
Dez	1 844.6	12 500.9	0.0	1 814.1	0.2	694.8	0.3	30.8	1.0	16 885.6	1 211.1
03 Jun	1 680.9	13 020.1	0.0	1 155.4	1.0	683.1	0.3	33.0	0.8	16 573.7	1 073.9
Dez	2 129.0	21 141.8	0.0	1 203.8	0.2	665.4	0.6	21.7	0.8	25 162.6	1 114.6
04 Jun	2 123.5	20 872.1	0.0	1 203.3	0.1	802.9	0.5	22.7	0.9	25 025.1	1 143.1
Dez	2 792.4	26 794.2	0.0	1 209.5	0.1	709.2	0.4	21.0	0.9	31 526.9	1 160.8
05 Jun	2 327.7	29 973.8	0.0	26.2	0.1	706.5	0.4	20.2	0.7	33 054.8	1 147.1
Dez	2 655.8	34 865.1	0.0	44.1	0.6	727.1	0.4	21.7	0.7	38 314.7	1 108.5
06 Jun	2 197.1	34 613.4	540.2	38.3	0.6	1 168.2	0.8	15.6	0.8	38 574.2	1 070.7
Dez	2 549.7	39 283.6	533.9	133.8	2.0	1 202.6	8.4	18.1	0.7	43 732.1	987.6
07 Jun	2 853.3	40 802.2	615.7	116.7	3.6	1 338.3	6.2	18.3	0.7	45 754.3	1 009.5
Dez	2 803.8	44 367.3	688.1	258.8	3.3	1 480.5	9.5	16.7	0.3	49 627.8	972.4
08 Jun	2 838.6	46 742.3	673.4	359.1	5.2	1 641.4	12.9	24.9	0.4	52 297.7	885.3
Dez	3 027.1	51 568.1	871.4	117.4	0.7	1 720.6	14.9	18.1	0.5	57 338.3	995.1
09 Jun	2 954.3	58 290.0	1 124.7	204.9	0.3	1 983.1	8.3	36.5	0.9	64 602.2	2 380.1
Dez	2 737.5	57 979.0	2 109.2	568.7	0.8	1 711.9	8.1	45.5	0.9	65 160.7	2 151.5
10 Jun	2 852.0	57 110.0	1 875.4	701.5	0.7	1 899.5	8.7	51.2	3.6	64 498.9	2 027.3
Dez	2 821.0	69 574.3	1 718.9	651.6	0.4	1 882.9	7.5	47.9	4.0	76 704.3	2 151.6
11 Jun	2 404.2	71 265.8	693.5	499.3	0.4	1 720.7	10.9	47.2	4.0	76 641.9	681.4
Dez	2 338.9	68 023.2	371.2	477.7	0.4	1 875.1	15.1	39.8	5.6	73 141.5	328.0
12 Jun	2 325.9	53 950.2	326.2	498.4	1.1	1 919.1	11.2	44.5	6.5	59 076.7	299.4

* As séries apresentadas foram afetadas pelas alterações do normativo contabilístico de janeiro 1999 e janeiro 2005. / The change of the accounting framework as of January 1999 and as of January 2005 affected the series presented.
(1) A partir de março de 1999 é possível distinguir a parcela referente a empréstimos subordinados e a suprimentos, anteriormente classificados em "Títulos em carteira". / From March 1999 onwards it is possible to distinguish the amount related with subordinated loans, up to that time this was classified in the item "Securities".
(2) A partir de março de 1999 é possível classificar por prazo uma parte significativa dos créditos. / From March 1999 onwards it is possible to classify by original maturity an important share of loans granted.

B.8.2.2.4 ATIVOS DIVERSOS DE OUTROS INTERMEDIÁRIOS FINANCEIROS (EXCETO FUNDOS DE INVESTIMENTO) E AUXILIARES FINANCEIROS^(a)
Saldos em fim de semestre

OTHER ASSETS OF OTHER FINANCIAL INTERMEDIARIES (EXCLUDING INVESTMENT FUNDS) AND FINANCIAL AUXILIARIES^(a)
End-of-semester figures

Fonte / Source: CMVM e Banco de Portugal / Securities Market Commission and Banco de Portugal

10⁶ euros

	Imobilizações corpóreas			Adiantamentos			Contas a regularizar			Diversos			Total		
	Intermediários financeiros	Auxiliares financeiros	Total	Intermediários financeiros	Auxiliares financeiros	Total	Intermediários financeiros	Auxiliares financeiros	Total	Intermediários financeiros	Auxiliares financeiros	Total	Intermediários financeiros	Auxiliares financeiros	Total
	Fixed assets			Trade credits and advances			Other accounts receivable			Other			Total		
Financial intermediaries	Financial auxiliaries	Total	Financial intermediaries	Financial auxiliaries	Total	Financial intermediaries	Financial auxiliaries	Total	Financial intermediaries	Financial auxiliaries	Total	Financial intermediaries	Financial auxiliaries	Total	
1	2	3=1+2	4	5	6=4+5	7	8	9=7+8	10	11	12=10+11	13=1+4+7+10	14=2+5+8+11	15=13+14	
01 Dez	95.8	46.3	142.1	275.7	9.9	285.5	421.4	308.1	729.5	323.1	40.2	363.3	1 115.9	404.4	1 520.4
02 Jun	91.5	38.1	129.6	257.3	10.4	267.7	376.3	361.4	737.6	992.1	183.8	1 175.9	1 717.2	593.7	2 310.9
Dez	80.7	32.8	113.6	216.7	1.6	218.3	530.1	390.0	920.2	401.9	26.5	428.3	1 229.5	451.0	1 680.4
03 Jun	77.5	30.7	108.2	229.4	3.5	232.9	521.5	444.8	966.3	1 048.9	186.1	1 235.0	1 877.4	665.1	2 542.4
Dez	97.5	28.7	126.2	237.6	1.2	238.8	1 690.8	463.2	2 154.0	810.1	20.5	830.7	2 836.0	513.7	3 349.6
04 Jun	94.7	27.8	122.5	253.0	1.5	254.5	1 937.4	500.7	2 438.1	1 275.6	160.9	1 436.5	3 560.7	690.9	4 251.6
Dez	93.7	26.7	120.4	299.4	1.4	300.7	1 855.3	494.9	2 350.2	621.8	127.0	748.9	2 870.2	650.0	3 520.2
05 Jun	91.0	27.9	118.9	330.3	3.3	333.5	1 883.0	497.6	2 380.7	1 099.9	21.9	131.8	2 414.2	550.7	2 964.9
Dez	80.0	19.4	99.4	372.6	4.4	377.0	2 183.8	519.5	2 703.3	203.4	32.1	235.6	2 839.8	575.5	3 415.3
06 Jun	72.9	24.2	97.0	426.7	6.7	433.3	1 832.5	555.9	2 388.4	87.8	20.9	108.7	2 419.9	607.6	3 027.5
Dez	69.0	30.6	99.6	1 163.1	6.9	1 170.0	2 906.0	551.4	3 457.4	130.0	23.1	153.1	4 268.1	611.9	4 880.1
07 Jun	163.6	30.1	193.7	572.9	5.8	578.6	2 665.1	539.8	3 204.9	92.3	59.8	152.2	3 493.9	635.5	4 129.4
Dez	187.3	30.2	217.5	933.8	3.5	937.3	3 323.1	558.5	3 881.6	34.8	21.6	56.4	4 479.0	613.8	5 092.8
08 Jun	165.4	25.9	191.4	840.4	3.9	844.3	3 027.5	567.7	3 595.1	34.5	32.7	67.2	4 067.7	627.8	4 697.9
Dez	183.3	25.1	208.4	266.1	4.3	270.3	3 287.6	567.9	3 855.6	45.8	30.5	76.3	3 782.8	638.4	4 421.2
09 Jun	147.4	20.9	168.3	279.9	3.9	283.8	3 395.7	544.2	3 939.9	47.0	17.7	64.6	3 870.1	586.6	4 456.6
Dez	140.6	19.6	160.2	265.6	3.2	268.8	3 055.6	586.6	3 642.3	64.9	15.1	80.0	3 526.7	624.6	4 151.3
10 Jun	137.9	19.5	157.4	273.6	3.4	277.0	3 048.4	564.1	3 612.5	73.5	45.1	118.6	3 533.4	632.1	4 165.5
Dez	138.7	13.8	152.5	222.6	3.6	226.2	3 423.8	570.4	3 994.2	67.2	51.0	118.2	3 852.3	638.7	4 491.0
11 Jun	137.5	12.8	150.3	178.4	3.5	181.8	3 613.4	555.1	4 168.6	62.0	74.1	136.1	3 991.2	645.5	4 636.7
Dez	147.2	12.8	160.0	146.1	3.6	149.7	4 248.3	542.7	4 791.1	60.9	72.5	133.4	4 602.6	631.6	5 234.2
12 Jun	155.4	11.3	166.8	132.1	3.6	135.7	4 373.1	531.5	4 904.6	65.4	72.7	138.0	4 726.0	619.1	5 345.1

* As séries apresentadas foram afetadas pelas alterações do normativo contabilístico de janeiro 1999 e janeiro 2005. / The change of the accounting framework as of January 1999 and as of January 2005 affected the series presented.

B.8.2.2.7 PASSIVOS DIVERSOS DE OUTROS INTERMEDIÁRIOS FINANCEIROS (EXCETO FUNDOS DE INVESTIMENTO) E AUXILIARES FINANCEIROS^(a)

Saldos em fim de semestre

OTHER LIABILITIES OF OTHER FINANCIAL INTERMEDIARIES (EXCLUDING INVESTMENT FUNDS) AND FINANCIAL AUXILIARIES^(a)

End-of-semester figures

Fonte / Source: CMVM e Banco de Portugal / Securities Market Commission and Banco de Portugal

10⁶ euros

	Adiantamentos			Contas a regularizar			Diversos			Total		
	Intermediários financeiros	Auxiliares financeiros	Total	Intermediários financeiros	Auxiliares financeiros	Total	Intermediários financeiros	Auxiliares financeiros	Total	Intermediários financeiros	Auxiliares financeiros	Total
	Trade credits and advances			Other accounts payable			Other			Total		
	Financial intermediaries	Financial auxiliaries	Total	Financial intermediaries	Financial auxiliaries	Total	Financial intermediaries	Financial auxiliaries	Total	Financial intermediaries	Financial auxiliaries	Total
1	2	3=1+2	4	5	6=4+5	7	8	9=7+8	10=1+4+7	11=2+5+8	12=10+11	
01 Dez	113.6	21.3	135.0	1 572.9	170.5	1 743.4	395.4	37.3	432.7	2 082.0	229.2	2 311.1
02 Jun	105.8	35.3	141.1	1 641.9	202.1	1 844.0	1 140.7	227.1	1 367.8	2 888.4	464.5	3 352.9
Dez	102.1	33.5	135.6	1 368.5	187.3	1 555.8	292.9	18.1	311.0	1 763.5	238.9	2 002.4
03 Jun	96.0	30.6	126.6	1 274.6	180.5	1 455.1	1 159.4	210.6	1 369.9	2 529.9	421.7	2 951.6
Dez	87.1	27.6	114.7	905.9	138.8	1 044.7	841.4	18.6	860.0	1 834.5	184.9	2 019.4
04 Jun	65.8	25.6	91.4	1 316.4	164.8	1 481.2	1 518.4	209.6	1 727.9	2 900.6	399.9	3 300.5
Dez	88.9	31.3	120.2	2 070.2	93.1	2 163.4	437.8	138.5	576.3	2 597.0	262.9	2 859.9
05 Jun	172.0	26.8	198.8	1 880.9	98.6	1 979.4	127.2	15.6	142.8	2 180.1	140.9	2 321.1
Dez	102.3	25.9	128.2	1 999.2	114.6	2 113.8	167.4	10.6	178.0	2 269.0	151.0	2 420.0
06 Jun	96.1	25.0	121.2	1 892.3	146.7	2 039.0	323.0	13.6	336.5	2 311.4	185.3	2 496.7
Dez	128.6	31.5	160.1	1 644.5	123.9	1 768.3	354.5	12.1	366.7	2 127.6	167.5	2 295.1
07 Jun	148.5	22.0	170.6	1 367.2	140.0	1 507.1	413.6	26.2	439.8	1 929.3	188.2	2 117.5
Dez	166.8	19.6	186.4	1 365.0	155.8	1 520.8	424.2	3.2	427.4	1 956.0	178.5	2 134.5
08 Jun	164.0	6.1	170.0	1 412.1	148.3	1 560.4	494.8	54.7	549.5	2 070.9	209.0	2 279.9
Dez	114.5	8.8	123.3	1 512.0	149.2	1 661.2	492.8	19.6	512.4	2 119.3	177.6	2 296.8
09 Jun	65.4	7.7	73.1	1 374.5	122.4	1 496.9	483.8	14.9	498.7	1 923.8	145.0	2 068.7
Dez	93.3	10.0	103.3	1 418.2	146.5	1 564.7	350.2	6.7	356.8	1 861.7	163.1	2 024.8
10 Jun	74.9	6.6	81.4	1 434.8	194.2	1 629.0	427.8	15.8	443.7	1 937.5	216.6	2 154.1
Dez	76.4	9.3	85.7	1 386.3	182.7	1 569.1	320.0	-2.3	317.7	1 782.7	189.7	1 972.4
11 Jun	57.2	5.7	62.8	1 658.8	147.4	1 806.2	272.2	8.9	281.1	1 988.1	161.9	2 150.0
Dez	52.7	6.8	59.5	2 474.5	117.3	2 591.8	418.6	0.2	418.8	2 945.8	124.3	3 070.2
12 Jun	44.1	6.1	50.2	1 897.5	106.5	2 004.0	630.5	5.1	635.6	2 572.0	117.8	2 689.8

* As séries apresentadas foram afetadas pelas alterações do normativo contabilístico de janeiro 1999 e janeiro 2005. / The change of the accounting framework as of January 1999 and as of January 2005 affected the series presented.

B.8.2.3.1 DESENVOLVIMENTO DE RESULTADOS DE OUTROS INTERMEDIÁRIOS FINANCEIROS (EXCETO FUNDOS DE INVESTIMENTO) E AUXILIARES FINANCEIROS - CUSTOS^(a)(continua)

Valores acumulados desde o início do ano

PROFIT AND LOSS ACCOUNT OF OTHER FINANCIAL INTERMEDIARIES (EXCLUDING INVESTMENT FUNDS) AND FINANCIAL AUXILIARIES - COSTS AND LOSSES^(a) (to be continued)

Cumulative values since the beginning of the year

Fonte / Source: CMVM e Banco de Portugal / Securities Market Commission and Banco de Portugal

10⁶ euros

	Juros e custos equiparados			Comissões			Prejuízos em operações financeiras			Custos com o pessoal			Fornecimentos e serviços de terceiros		
	Intermediários financeiros	Auxiliares financeiros	Total	Intermediários financeiros	Auxiliares financeiros	Total	Intermediários financeiros	Auxiliares financeiros	Total	Intermediários financeiros	Auxiliares financeiros	Total	Intermediários financeiros	Auxiliares financeiros	Total
	Interest costs and equivalent			Commissions payable			Losses on financial operations			Personnel costs			Supplies and services from third parties		
	Financial intermediaries	Financial auxiliaries	Total	Financial intermediaries	Financial auxiliaries	Total	Financial intermediaries	Financial auxiliaries	Total	Financial intermediaries	Financial auxiliaries	Total	Financial intermediaries	Financial auxiliaries	Total
1	2	3=1+2	4	5	6=4+5	7	8	9=7+8	10	11	12=10+11	13	14	15=13+14	
94	417.9	0.3	418.2	53.2	40.2	93.4	28.6	11.8	40.4	72.9	19.1	92.0	98.4	34.3	132.8
95	770.1	2.4	772.5	70.3	30.8	101.0	160.8	1.0	161.8	91.5	28.6	120.1	111.3	62.9	174.2
96	320.0	3.0	323.0	98.5	13.4	111.9	9.8	0.4	10.2	85.1	32.8	117.9	113.3	84.1	197.3
97	359.9	3.8	363.7	123.4	18.6	142.0	25.3	0.7	26.0	88.2	37.0	125.2	143.4	104.0	247.4
98	333.4	1.9	335.3	162.9	50.7	213.5	147.2	0.5	147.7	92.5	44.3	136.7	158.7	92.4	251.1
99	300.7	2.3	303.0	189.7	62.9	252.7	66.3	1.5	67.8	111.6	52.7	164.3	181.1	98.0	279.1
00	425.2	3.5	428.7	216.3	66.0	282.3	89.9	7.7	97.6	119.0	63.2	182.2	185.9	125.4	311.3
01	611.6	3.3	615.0	223.4	103.3	326.6	83.3	2.7	86.0	136.0	66.0	202.0	218.2	113.1	331.4
02	544.6	4.1	548.7	232.4	99.2	331.6	17.6	2.4	20.0	109.9	60.0	169.8	202.3	100.4	302.8
03	563.9	7.7	571.6	219.9	107.1	327.0	28.7	1.6	30.3	86.2	57.1	143.2	147.5	98.3	245.9
04	1 046.3	3.1	1 049.4	289.4	115.3	404.7	9.5	1.8	11.2	105.9	61.5	167.4	207.0	98.8	305.8
05	1 374.8	2.9	1 377.8	296.8	124.0	420.8	14.6	0.6	15.2	136.3	68.1	204.4	242.0	99.7	341.7
06	1 865.3	3.5	1 868.8	406.6	153.9	560.5	75.2	2.8	78.0	132.7	76.2	208.9	228.3	99.8	328.1
07	2 427.7	3.2	2 431.0	350.8	205.8	556.5	68.2	6.0	74.2	121.8	78.3	200.1	238.8	110.2	348.9
08	2 882.5	1.0	2 883.5	562.5	143.6	706.1	103.5	3.7	107.2	130.4	71.7	202.2	227.4	96.8	324.3
09	2 204.1	1.2	2 205.3	293.1	110.7	403.9	165.9	1.6	167.5	128.9	77.1	206.0	243.6	123.9	367.5
10	1 730.2	5.9	1 736.1	299.0	120.0	419.0	799.6	10.5	810.1	125.6	77.8	203.4	215.0	135.3	350.2
11	2 439.7	1.0	2 440.6	271.4	103.3	374.6	553.7	6.5	560.2	126.5	55.5	182.0	240.1	58.9	299.0

**B.8.2.3.1 DESENVOLVIMENTO DE RESULTADOS DE OUTROS INTERMEDIÁRIOS
FINANCEIROS (EXCETO FUNDOS DE INVESTIMENTO) E AUXILIARES
FINANCEIROS - CUSTOS^(a) (continuação)**
Valores acumulados desde o início do ano

**PROFIT AND LOSS ACCOUNT OF OTHER FINANCIAL INTERMEDIARIES
(EXCLUDING INVESTMENT FUNDS) AND FINANCIAL AUXILIARIES
- COSTS AND LOSSES^(a) (continued)**
Cumulative values since the beginning of the year

Fonte / Source: CMVM e Banco de Portugal / Securities Market Commission and Banco de Portugal

10⁶ euros

	Impostos			Amortizações do exercício			Provisões do exercício			Outros custos e prejuízos			Total		
	Intermediários financeiros	Auxiliares financeiros	Total	Intermediários financeiros	Auxiliares financeiros	Total	Intermediários financeiros	Auxiliares financeiros	Total	Intermediários financeiros	Auxiliares financeiros	Total	Intermediários financeiros	Auxiliares financeiros	Total
	Taxes			Depreciation for the year			Provisions for the year			Other costs and losses			Total		
	Financial intermediaries	Financial auxiliaries	Total	Financial intermediaries	Financial auxiliaries	Total	Financial intermediaries	Financial auxiliaries	Total	Financial intermediaries	Financial auxiliaries	Total	Financial intermediaries	Financial auxiliaries	Total
16	17	18=16+17	19	20	21=19+20	22	23	24=22+23	25	26	27=25+26	28=1+4+7+10+13+16+19+22+25	29=2+5+8+11+14+17+20+23+26	30=28+29	
94	6.6	2.7	9.3	25.8	5.6	31.4	169.5	1.0	170.6	16.8	0.5	17.3	889.8	115.6	1 005.4
95	9.0	3.2	12.2	26.2	21.2	47.4	140.5	0.7	141.2	17.4	6.6	23.9	1 396.9	157.4	1 554.3
96	8.2	2.4	10.6	19.0	21.5	40.4	169.3	2.2	171.6	18.5	6.3	24.8	841.7	166.1	1 007.8
97	9.5	3.0	12.5	19.7	24.3	44.0	143.4	1.0	144.4	21.9	6.1	28.1	934.7	198.6	1 133.3
98	8.5	4.8	13.2	23.2	28.7	51.8	177.9	1.9	179.8	24.9	7.7	32.7	1 129.1	232.8	1 361.9
99	9.8	4.2	14.0	24.6	41.0	65.6	261.7	7.1	268.8	22.8	6.8	29.6	1 168.4	276.5	1 444.8
00	6.5	4.4	10.9	27.2	38.6	65.8	191.3	6.9	198.2	14.2	8.6	22.8	1 275.5	324.2	1 599.8
01	6.0	3.6	9.6	31.7	30.0	61.7	234.4	3.2	237.6	19.2	6.4	25.7	1 563.8	331.7	1 895.5
02	5.1	1.5	6.6	25.3	23.9	49.2	297.0	2.7	299.8	21.9	9.3	31.2	1 456.1	303.6	1 759.7
03	4.7	2.4	7.1	18.8	11.8	30.6	231.3	4.0	235.3	13.8	15.5	29.4	1 314.8	305.5	1 620.4
04	5.9	2.0	7.9	20.0	8.0	27.9	310.2	5.1	315.3	28.8	15.3	44.0	2 022.8	310.8	2 333.6
05	8.1	1.9	10.0	21.1	6.3	27.4	311.5	1.4	312.8	39.0	15.7	54.6	2 444.2	320.6	2 764.8
06	6.2	2.0	8.2	20.2	7.5	27.7	360.7	2.1	362.7	54.0	20.0	74.0	3 149.1	367.7	3 516.8
07	7.4	1.9	9.3	37.8	8.5	46.3	376.7	1.7	378.4	81.4	30.0	111.4	3 710.5	445.6	4 156.1
08	8.3	2.4	10.7	37.9	5.8	43.7	633.0	0.7	633.7	84.9	24.8	109.7	4 670.5	350.6	5 021.0
09	8.8	4.2	13.0	34.3	6.3	40.6	926.4	2.0	928.4	213.2	21.2	234.5	4 218.3	348.3	4 566.7
10	7.5	3.5	10.9	32.0	7.6	39.6	861.9	12.7	874.6	358.4	15.0	373.5	4 529.2	388.3	4 917.5
11	9.0	6.1	15.1	31.9	4.6	36.6	937.9	38.6	876.6	469.1	6.2	475.3	4 979.3	280.7	5 259.9

*As séries apresentadas foram afetadas pelas alterações do normativo contabilístico de janeiro 1999 e janeiro 2005. / The change of the accounting framework as of January 1999 and as of January 2005 affected the series presented.

**B.8.2.3.2 DESENVOLVIMENTO DE RESULTADOS DE OUTROS INTERMEDIÁRIOS
FINANCEIROS (EXCETO FUNDOS DE INVESTIMENTO) E AUXILIARES
FINANCEIROS - PROVEITOS^(a) (continua)**
Valores acumulados desde o início do ano

**PROFIT AND LOSS ACCOUNT OF OTHER FINANCIAL INTERMEDIARIES
(EXCLUDING INVESTMENT FUNDS) AND FINANCIAL AUXILIARIES
- INCOME AND GAINS^(a) (to be continued)**
Cumulative values since the beginning of the year

Fonte / Source: CMVM e Banco de Portugal / Securities Market Commission and Banco de Portugal

10⁶ euros

	Juros e proveitos equiparados			Rendimento de títulos			Comissões			Lucros em operações financeiras		
	Intermediários financeiros	Auxiliares financeiros	Total	Intermediários financeiros	Auxiliares financeiros	Total	Intermediários financeiros	Auxiliares financeiros	Total	Intermediários financeiros	Auxiliares financeiros	Total
	Interest income and equivalent			Income from securities			Commissions receivable			Profits on financial operations		
	Financial intermediaries	Financial auxiliaries	Total	Financial intermediaries	Financial auxiliaries	Total	Financial intermediaries	Financial auxiliaries	Total	Financial intermediaries	Financial auxiliaries	Total
1	2	3=1+2	4	5	6=4+5	7	8	9=7+8	10	11	12=10+11	
94	638.7	14.7	653.4	13.5	0.0	13.6	125.4	123.9	249.3	31.1	1.6	32.7
95	1 028.5	24.1	1 052.6	74.1	0.1	74.2	147.0	109.6	256.6	206.7	3.1	209.8
96	598.2	21.2	619.3	91.1	0.0	91.1	168.4	107.5	275.9	15.1	2.8	17.9
97	652.3	21.8	674.1	151.2	0.0	151.2	225.1	161.3	386.4	50.9	4.3	55.2
98	623.3	31.3	654.6	100.3	0.0	100.3	319.0	218.9	538.0	66.5	5.0	71.5
99	651.5	23.0	674.5	164.4	0.0	164.4	338.6	226.5	565.1	65.8	8.4	74.2
00	775.3	30.9	806.2	186.1	0.0	186.1	406.0	250.5	656.4	79.9	9.7	89.6
01	1 017.3	34.5	1 051.8	249.6	1.7	251.3	374.0	236.3	610.3	97.2	16.2	113.5
02	929.1	33.0	962.1	224.1	0.1	224.2	349.4	229.7	579.1	28.8	12.2	41.0
03	843.9	22.3	866.2	138.9	0.0	138.9	327.1	252.2	579.3	125.1	15.0	140.1
04	1 436.7	16.3	1 453.1	290.6	0.0	290.6	349.8	281.6	631.4	20.8	22.6	43.4
05	1 832.4	16.3	1 848.7	801.8	0.0	801.8	346.5	315.2	661.7	21.4	24.7	46.1
06	2 343.6	25.7	2 369.3	1 395.7	0.0	1 395.7	314.8	371.0	685.8	447.7	24.6	472.3
07	3 023.0	52.0	3 074.9	931.6	0.0	931.6	310.0	443.9	753.9	105.1	19.6	124.8
08	3 441.5	45.7	3 487.2	724.3	0.0	724.3	340.2	350.7	690.9	395.4	32.4	427.8
09	2 792.5	12.8	2 805.3	881.0	0.0	881.0	357.2	305.7	662.9	376.9	28.6	405.4
10	2 210.3	11.9	2 222.1	1 552.9	0.4	1 553.2	402.9	330.5	733.4	1 101.8	36.6	1 138.4
11	2 864.0	27.6	2 891.6	655.5	0.2	655.8	390.7	290.5	681.2	543.8	29.5	573.3

**B.8.2.3.2 DESENVOLVIMENTO DE RESULTADOS DE OUTROS INTERMEDIÁRIOS
FINANCEIROS (EXCETO FUNDOS DE INVESTIMENTO) E AUXILIARES
FINANCEIROS - PROVEITOS^(a) (continuação)**

Valores acumulados desde o início do ano

**PROFIT AND LOSS ACCOUNT OF OTHER FINANCIAL INTERMEDIARIES
(EXCLUDING INVESTMENT FUNDS) AND FINANCIAL AUXILIARIES
- INCOME AND GAINS^(a) (continued)**

Cumulative values since the beginning of the year

Fonte / Source: CMVM e Banco de Portugal / Securities Market Commission and Banco de Portugal

10⁶ euros

	Reposições e anulações de provisões			Outros proveitos e lucros			Total		
	Intermediários financeiros	Auxiliares financeiros	Total	Intermediários financeiros	Auxiliares financeiros	Total	Intermediários financeiros	Auxiliares financeiros	Total
	Replacement and provisions deducted			Other income and profits			Total		
Financial intermediaries	Financial auxiliaries	Total	Financial intermediaries	Financial auxiliaries	Total	Financial intermediaries	Financial auxiliaries	Total	
13	14	15=13+14	16	17	18=16+17	19=14+7+10+13+16	20=2+5+8+11+14+17	21=19+20	
94	40.2	0.1	40.3	51.9	7.6	59.5	900.8	148.0	1 048.8
95	53.2	0.5	53.7	58.8	71.7	130.5	1 568.3	209.1	1 777.4
96	42.3	0.3	42.6	52.0	89.4	141.4	967.1	221.2	1 188.2
97	55.1	1.3	56.3	58.8	97.1	155.9	1 193.4	285.7	1 479.2
98	72.2	0.6	72.9	87.4	108.6	196.0	1 268.9	364.4	1 633.3
99	143.1	1.1	144.2	62.6	120.5	183.1	1 426.0	379.6	1 805.6
00	76.7	0.6	77.3	68.0	139.9	207.9	1 592.0	431.6	2 023.6
01	91.0	3.9	94.9	91.2	126.1	217.3	1 920.3	418.8	2 339.1
02	101.7	0.7	102.4	89.6	108.9	198.5	1 722.7	384.6	2 107.3
03	96.6	0.4	97.1	53.1	109.6	162.7	1 584.7	399.6	1 984.3
04	179.7	0.8	180.5	95.1	97.3	192.4	2 372.7	418.7	2 791.4
05	151.4	0.2	151.6	160.7	94.8	255.5	3 314.1	451.2	3 765.3
06	179.4	1.6	181.0	1 040.5	102.1	1 142.7	5 721.8	525.0	6 246.8
07	144.9	0.5	145.4	590.2	122.3	712.5	5 104.8	638.3	5 743.2
08	254.6	1.0	255.6	752.8	99.7	852.5	5 908.8	529.5	6 438.3
09	480.8	2.5	483.3	320.1	122.7	442.8	5 208.5	472.3	5 680.8
10	699.4	1.5	701.0	288.7	127.0	415.7	6 256.0	507.8	6 763.8
11	548.2	6.0	554.2	285.8	7.7	293.5	5 288.0	361.5	5 649.5

*As séries apresentadas foram afetadas pelas alterações do normativo contabilístico de janeiro 1999 e janeiro 2005. / The change of the accounting framework as of January 1999 and as of January 2005 affected the series presented.

**B.8.2.3.3 DESENVOLVIMENTO DE RESULTADOS DE OUTROS INTERMEDIÁRIOS
FINANCEIROS (EXCETO FUNDOS DE INVESTIMENTO) E AUXILIARES
FINANCEIROS - RESULTADO DE EXPLORAÇÃO^(a)**

Valores acumulados desde o início do ano

**PROFIT AND LOSS ACCOUNT OF OTHER FINANCIAL INTERMEDIARIES
(EXCLUDING INVESTMENT FUNDS) AND FINANCIAL AUXILIARIES
- OPERATING PROFIT / LOSS^(a)**

Cumulative values since the beginning of the year

Fonte / Source: CMVM e Banco de Portugal / Securities Market Commission and Banco de Portugal

10⁶ euros

	Resultados extraordinários						Impostos sobre os lucros			Resultado de exploração ⁽¹⁾		
	Ganhos extraordinários			Perdas extraordinárias			Intermediários financeiros	Auxiliares financeiros	Total	Intermediários financeiros	Auxiliares financeiros	Total
	Intermediários financeiros	Auxiliares financeiros	Total	Intermediários financeiros	Auxiliares financeiros	Total						
Extraordinary income						Tax on income			Operating profit/loss ⁽¹⁾			
Extraordinary losses												
Financial intermediaries	Financial auxiliaries	Total	Financial intermediaries	Financial auxiliaries	Total	Financial intermediaries	Financial auxiliaries	Total	Financial intermediaries	Financial auxiliaries	Total	
1	2	3=1+2	4	5	6=4+5	7	8	9=7+8	10	11	12=10+11	
94	59.0	1.3	60.2	31.5	1.4	32.9	30.1	12.2	42.3	8.3	20.1	28.4
95	98.7	1.5	100.2	41.2	1.4	42.5	35.6	17.3	52.9	193.4	34.6	228.0
96	54.7	0.9	55.5	36.7	1.3	38.0	41.6	18.5	60.2	101.7	36.1	137.8
97	180.8	2.2	183.0	59.6	1.5	61.1	51.0	29.0	80.0	329.0	58.9	387.8
98	381.0	3.1	384.1	19.7	2.1	21.9	64.9	42.0	106.9	436.1	90.6	526.7
99	214.9	3.8	218.7	18.9	3.1	22.0	75.2	35.6	110.8	378.4	68.2	446.6
00	125.3	9.2	134.5	455.6	3.0	458.6	67.0	36.2	103.1	-80.9	77.5	-3.4
01	44.4	6.7	51.1	20.1	3.4	23.5	58.0	28.1	86.1	322.7	62.4	385.1
02	79.8	9.2	89.1	53.1	4.5	57.6	54.7	25.4	80.1	238.7	60.3	299.0
03	158.8	4.3	163.1	27.0	5.5	32.5	42.9	31.6	74.5	358.7	61.3	420.0
04	145.1	15.1	160.2	79.3	4.4	83.7	50.4	32.3	82.7	365.3	86.3	451.6
05	-	-	-	-	-	-	65.5	35.3	100.8	805.6	95.0	900.5
06	-	-	-	-	-	-	73.0	41.5	114.4	2 497.5	115.2	2 612.7
07	-	-	-	-	-	-	78.7	48.1	126.8	1 321.8	144.1	1 465.8
08	-	-	-	-	-	-	65.6	39.4	105.1	1 178.9	139.2	1 318.2
09	-	-	-	-	-	-	46.7	29.2	75.8	943.5	94.4	1 037.8
10	-	-	-	-	-	-	67.3	37.0	104.3	1 659.5	82.3	1 741.8
11	-	-	-	-	-	-	65.3	25.5	90.8	243.4	55.2	298.6

*As séries apresentadas foram afetadas pelas alterações do normativo contabilístico de janeiro 1999 e janeiro 2005. / The change of the accounting framework as of January 1999 and as of January 2005 affected the series presented.

(1) A partir de 2005 inclui resultados extraordinários. / From 2005 onwards includes extraordinary income.

Fonte / Source: Banco de Portugal

10⁶ euros

	Ativos										Total	Por memória: Resultado de exploração	
	Ativos sob a forma de depósitos e outras aplicações similares	Títulos em carteira	Créditos concedidos	dos quais:		Ativos diversos	Passivos sob a forma de empréstimos e outros recursos similares	Empréstimos subordinados	Obrigações (exceto subordinadas) e outros títulos de rendimento fixo	Capital e reservas			Passivos diversos
				Créditos de cobrança duvidosa	Other assets								
	Assets					Liabilities					Total	Memo items:	
	Deposits and other similar investments	Securities	Loans and advances	of which: Non-performing loans	Other assets	Loans and other similar resources	Subordinated loans	Bonds (excluding subordinated bonds) and other fixed-income securities	Capital and reserves	Other liabilities		Operating profit/loss	
	1	2	3	4	5	6	7	8	9	10	11=1+2+3+5+6+...+10	12	
07													
Jun	70.0	33.8	72.4	71.4	63.5	10.2	0.0	0.0	167.9	61.5	239.6	2.3	
Set	71.5	24.3	73.6	71.9	37.2	8.7	0.0	0.0	161.1	36.9	206.7	1.9	
Dez	64.6	14.8	67.4	64.5	63.7	8.3	0.0	0.0	170.6	31.7	210.5	23.9	
08													
Mar	64.0	15.2	66.5	64.3	68.3	15.1	0.0	0.0	172.6	26.3	214.0	1.3	
Jun	72.0	16.9	63.8	61.4	71.6	19.8	0.0	0.0	170.9	33.6	224.4	3.2	
Set	87.9	22.2	62.6	60.2	69.9	13.3	0.0	0.0	173.2	56.0	242.6	5.1	
Dez	165.8	17.5	54.7	54.7	82.9	27.6	0.0	0.0	157.0	136.4	320.9	15.4	
09													
Mar	202.6	15.0	54.6	54.3	76.2	20.2	0.2	0.0	161.1	166.9	348.4	0.5	
Jun	109.1	20.4	55.1	55.1	68.5	10.8	0.2	0.0	163.9	78.4	253.2	0.3	
Set	71.7	21.7	56.7	56.7	74.4	13.0	0.0	0.0	155.2	56.4	224.6	1.8	
Dez	57.8	21.7	48.9	48.9	100.8	22.4	0.0	0.0	157.3	49.5	229.2	9.0	
10													
Mar	114.5	30.0	47.9	47.8	106.7	22.5	0.0	0.0	159.3	117.2	299.0	4.1	
Jun	126.2	31.6	45.4	45.3	115.6	40.0	0.0	0.0	160.3	118.5	318.8	8.4	
Set	81.2	26.3	45.2	45.2	129.3	53.1	0.0	0.0	156.6	72.4	282.1	10.1	
Dez	80.5	22.4	45.0	45.0	111.6	25.1	0.0	0.0	160.6	73.8	259.5	13.5	
11													
Mar	63.1	30.0	44.1	44.1	102.1	14.6	0.0	0.0	157.8	66.9	239.3	2.8	
Jun	28.4	25.8	47.7	47.4	108.9	17.5	0.0	0.0	148.5	44.8	210.8	3.8	
Set	41.8	26.0	48.3	47.7	101.1	14.9	0.0	0.0	149.3	53.0	217.2	6.1	
Dez	32.6	27.4	48.0	47.5	97.7	14.4	0.0	0.0	151.0	40.4	205.8	8.3	
12													
Mar	35.3	29.1	46.4	45.4	96.8	10.8	0.0	0.0	149.2	47.6	207.5	0.5	
Jun	29.6	25.7	46.8	46.1	97.2	12.0	0.0	0.0	147.1	40.2	199.3	2.8	
Set	28.4	23.8	46.4	45.3	95.8	7.3	0.0	0.0	142.8	44.3	194.4	3.0	

* As séries apresentadas foram afetadas pelas alterações do normativo contabilístico de janeiro 1999 e janeiro 2005. / The change of the accounting framework as of January 1999 and as of January 2005 affected the series presented.

(1) Inclui sociedades de capital de risco, sociedades de desenvolvimento regional, sociedades financeiras de corretagem e outros intermediários financeiros. / Includes risk capital companies, regional development companies, dealers and other financial intermediaries.

B.9.1.1 REPARTIÇÃO TERRITORIAL DOS EMPRÉSTIMOS CONCEDIDOS A SOCIEDADES NÃO FINANCEIRAS⁽¹⁾⁽²⁾

De acordo com a localização da sede da sociedade não financeira
Saldos em fim de trimestre

BREAKDOWN OF LOANS GRANTED TO NON-FINANCIAL CORPORATIONS BY REGION⁽¹⁾⁽²⁾

According to the location of the head office of the non-financial corporation
End-of-quarter figures

Fonte / Source: Banco de Portugal

10⁶ euros

		Norte		Centro	Lisboa		Alentejo	Algarve	Açores	Madeira	Sem identificação da dimensão territorial	Total
		Total	do qual:		Total	do qual:						
			Grande Porto			Grande Lisboa						
		Norte	Centro	Lisboa	Alentejo	Algarve	Açores	Madeira	Unknown region	Total		
		Total	of which:	Total	of which:							
		Grande Porto	Grande Lisboa	Grande Porto	Grande Lisboa							
		(26.5%) ⁽³⁾	(12.2%)	(15.5%)	(41.8%)	(37.8%)	(4.7%)	(4.8%)	(2.0%)	(4.7%)	(0.0%)	
		1	2	3	4	5	6	7	8	9	10	11+...+10
07	Dez	27 622	13 179	16 411	47 236	42 049	5 356	4 477	1 711	5 505	0	108 317
08	Mar	28 991	13 738	17 092	47 781	42 575	5 509	5 007	1 732	5 495	0	111 607
	Jun	29 824	14 083	17 633	49 208	43 887	5 502	5 188	1 882	5 631	0	114 868
	Set	30 613	14 282	18 038	49 997	44 627	5 649	5 281	1 942	5 702	0	117 223
	Dez	30 854	14 470	18 481	50 720	45 266	5 996	5 398	2 009	5 730	0	119 188
09	Mar	31 820	15 055	18 564	51 762	46 295	5 766	5 568	1 903	5 644	4	121 032
	Jun	32 157	15 171	18 865	52 150	46 867	5 213	5 705	2 057	5 728	4	121 879
	Set	31 750	14 826	18 841	51 481	46 086	5 312	5 701	2 080	5 514	7	120 687
	Dez	32 129	14 782	18 882	51 055	45 642	5 216	5 791	2 141	5 657	7	120 878
10	Mar	32 323	14 882	18 924	50 446	45 227	5 417	5 877	2 183	5 736	7	120 913
	Jun	32 283	14 745	19 085	50 616	45 451	5 561	5 938	2 244	5 734	8	121 468
	Set	32 440	14 857	18 799	50 284	45 235	5 434	5 901	2 246	5 692	8	120 804
	Dez	32 212	14 706	18 622	48 714	43 974	5 506	5 884	2 354	5 727	4	119 024
11	Mar	32 188	14 762	18 602	48 746	43 963	5 473	5 904	2 332	5 649	1	118 894
	Jun	31 689	14 806	18 585	48 932	44 229	5 555	5 914	2 384	5 455	0	118 512
	Set	31 023	14 433	18 232	48 934	44 215	5 652	5 747	2 402	5 741	3	117 733
	Dez	30 257	13 959	17 886	47 910	43 354	5 609	5 337	2 446	5 487	3	114 935
12	Mar	29 115	13 593	17 578	47 795	43 305	5 645	5 200	2 402	5 395	3	113 134
	Jun	28 742	13 504	17 294	47 120	42 787	5 680	5 145	2 391	5 312	4	111 688
	Set	28 297	13 368	17 035	46 512	42 246	5 630	4 910	2 384	5 250	4	110 021

As regiões apresentadas no quadro correspondem a unidades territoriais para fins estatísticos (NUTS) de nível II e III, de acordo com o estabelecido no decreto-lei 244/2002 de 5 de novembro. / The regions presented in the table above are territorial units for statistical purposes (NUTS) of level II and III, according to the definition given in the decree-law 244/2002 of November 5.

(1) Empréstimos concedidos por bancos, caixas económicas, caixas de crédito agrícola mútuo, instituições financeiras de crédito, sociedades de factoring, sociedades de locação financeira, sociedades emitentes ou gestoras de cartões de crédito, sociedades financeiras para aquisições a crédito e outras sociedades financeiras. / Loans extended by banks, savings banks, mutual agricultural credit banks, credit financial institutions, financial leasing companies, credit card issuing and managing companies, credit-purchase financing companies and other financial intermediaries.

(2) Inclui créditos cedidos em operações de titularização. Não inclui créditos abatidos ao ativo. / It includes securitised loans. It does not include written-off loans.

(3) Peso médio, em percentagem, dos empréstimos concedidos às sociedades não financeiras em cada região, nos trimestres do último ano civil completo disponível. / Percent average weight of loans to non-financial corporations by region, in terms of the four quarters of the last complete calendar year available.

B.9.1.2 REPARTIÇÃO TERRITORIAL DOS RÁCIOS DE CRÉDITO VENCIDO DAS SOCIEDADES NÃO FINANCEIRAS⁽¹⁾⁽²⁾⁽³⁾

De acordo com a localização da sede da sociedade não financeira

BREAKDOWN OF OVERDUE LOANS RATIO OF NON-FINANCIAL CORPORATIONS BY REGION⁽¹⁾⁽²⁾⁽³⁾

According to the location of the head office of the non-financial corporation

Fonte / Source: Banco de Portugal

Em percentagem / In percentages

		Norte		Centro	Lisboa		Alentejo	Algarve	Açores	Madeira	Sem identificação da dimensão territorial	Total
		Total	do qual:		Total	do qual:						
			Grande Porto			Grande Lisboa						
		Norte	Centro	Lisboa	Alentejo	Algarve	Açores	Madeira	Unknown region	Total		
		Total	of which:	Total	of which:							
		Grande Porto	Grande Lisboa	Grande Porto	Grande Lisboa							
		1	2	3	4	5	6	7	8	9	10	11
07	Dez	2.5	2.2	2.5	1.2	1.1	1.9	0.9	1.0	0.6	29.0	1.7
08	Mar	2.9	2.6	2.7	1.4	1.2	2.3	1.0	0.9	0.9	6.3	2.0
	Jun	2.9	2.4	2.6	1.5	1.4	2.8	1.1	1.1	1.2	0.0	2.1
	Set	3.1	2.7	2.7	2.0	1.7	2.9	1.6	1.3	1.3	0.0	2.4
	Dez	3.2	2.8	2.8	2.0	1.7	2.6	1.3	1.5	1.0	0.0	2.4
09	Mar	3.8	3.4	3.7	2.9	2.5	4.2	3.0	2.7	2.1	0.2	3.3
	Jun	4.4	4.3	4.0	3.9	3.4	4.8	3.0	3.2	3.0	0.1	4.0
	Set	4.8	4.7	4.4	4.2	3.6	5.5	4.5	3.3	3.7	0.1	4.4
	Dez	4.4	4.0	4.3	3.9	3.4	5.4	4.0	2.3	3.8	0.2	4.1
10	Mar	4.6	4.0	4.5	4.3	3.8	5.4	4.2	2.9	4.8	0.3	4.5
	Jun	4.8	4.3	4.8	4.5	3.7	5.8	4.2	2.5	4.9	0.2	4.7
	Set	5.1	4.7	5.6	4.9	4.0	5.9	5.2	3.0	4.8	0.4	5.1
	Dez	4.6	4.4	4.9	3.9	3.1	5.4	6.1	3.2	4.0	0.1	4.4
11	Mar	5.2	4.9	5.7	4.5	3.7	5.5	6.5	3.7	4.2	36.2	5.0
	Jun	5.6	5.1	5.8	4.9	4.0	5.8	7.4	4.7	4.8	0.1	5.4
	Set	6.1	5.4	6.7	5.6	4.6	6.3	9.9	5.3	5.3	13.4	6.1
	Dez	6.7	6.0	7.2	6.1	5.0	6.8	11.4	5.3	5.7	14.5	6.7
12	Mar	8.0	7.1	7.8	7.0	5.7	7.2	13.7	6.1	7.4	15.2	7.7
	Jun	8.8	7.4	8.8	8.5	7.0	8.3	18.9	7.0	11.0	10.7	9.2
	Set	9.8	8.3	9.4	9.8	8.5	8.1	19.5	7.4	11.9	10.4	10.1

As regiões apresentadas no quadro correspondem a unidades territoriais para fins estatísticos (NUTS) de nível II e III, de acordo com o estabelecido no decreto-lei 244/2002 de 5 de novembro. / The regions presented in the table above are territorial units for statistical purposes (NUTS) of level II and III, according to the definition given in the decree-law 244/2002 of November 5.

(1) Empréstimos concedidos por bancos, caixas económicas, caixas de crédito agrícola mútuo, instituições financeiras de crédito, sociedades de factoring, sociedades de locação financeira, sociedades emitentes ou gestoras de cartões de crédito, sociedades financeiras para aquisições a crédito e outras sociedades financeiras. / Loans extended by banks, savings banks, mutual agricultural credit banks, credit financial institutions, financial leasing companies, credit card issuing and managing companies, credit-purchase financing companies and other financial intermediaries.

(2) Inclui créditos cedidos em operações de titularização. Não inclui créditos abatidos ao ativo. / It includes securitised loans. It does not include written-off loans.

(3) Crédito vencido/crédito concedido, em cada região, em percentagem. / Overdue loans/total loans by region in percentage.

**B.9.1.3 REPARTIÇÃO POR RAMO DE ATIVIDADE ECONÓMICA DOS EMPRÉSTIMOS
CONCEDIDOS A SOCIEDADES NÃO FINANCEIRAS⁽¹⁾⁽²⁾ (continua)**
Saldos em fim de trimestre

**BREAKDOWN OF LOANS GRANTED TO NON-FINANCIAL CORPORATIONS
BY BRANCH OF ACTIVITY⁽¹⁾⁽²⁾ (to be continued)**
End-of-quarter figures

Fonte / Source: Banco de Portugal 10⁶euros

CAE - Rev.3 NACE Rev.2	A	B	C	D+E	F	G	H	I
	Agricultura, produção animal, caça, floresta e pesca	Indústrias extrativas	Indústrias transformadoras	Eletricidade, gás, vapor e água; captação, tratamento e distribuição de água; saneamento, gestão de resíduos e despoluição	Construção	Comércio por grosso e a retalho; reparação de veículos automóveis e motocicletas	Transportes e armazenagem	Alojamento, restauração e similares
	Agriculture, forestry and fishing	Mining and quarrying	Manufacturing	Electricity, gas, steam and air conditioning supply; water supply; sewerage, waste management and remediation activities	Construction	Wholesale and retail trade; repair of motor vehicles and motorcycles	Transportation and storage	Accommodation and food service activities
	(1.8%) ⁽³⁾	(0.4%)	(13.3%)	(4.1%)	(20.5%)	(13.9%)	(6.8%)	(5.1%)
	1	2	3	4	5	6	7	8
07 Dez	1 501	475	14 729	2 696	25 622	16 081	6 264	4 062
08 Mar	1 624	480	14 958	2 921	26 286	16 496	6 665	4 240
Jun	1 724	504	15 006	3 255	27 010	17 062	6 842	4 426
Set	1 843	517	15 368	3 543	27 207	17 125	7 282	4 477
09 Dez	1 899	523	15 882	4 011	27 061	16 841	7 377	4 644
Mar	1 905	523	16 059	4 072	27 786	16 797	7 557	5 017
Jun	1 962	527	16 430	4 325	28 145	17 014	7 888	4 929
Set	1 965	528	16 122	4 401	27 559	16 658	8 066	4 983
10 Dez	1 975	522	16 236	4 381	27 307	16 564	7 731	5 167
Mar	2 012	520	16 117	4 509	26 480	16 611	7 895	5 350
Jun	2 068	510	16 147	4 595	25 918	16 918	7 977	5 470
Set	2 065	513	16 164	4 753	25 704	16 640	8 152	5 463
11 Dez	2 062	494	15 860	4 792	24 711	16 365	8 189	5 490
Mar	2 066	496	16 103	4 745	24 594	16 554	8 160	5 990
Jun	2 126	493	15 852	4 756	24 570	16 393	7 752	6 096
Set	2 101	484	15 657	4 855	24 268	15 927	8 119	6 021
12 Dez	2 046	476	15 272	4 845	23 541	15 426	8 132	5 848
Mar	1 995	463	15 110	4 871	22 995	14 822	8 283	5 941
Jun	2 002	449	14 855	4 720	22 463	14 387	8 397	5 893
Set	1 992	448	14 527	4 711	21 946	14 079	8 406	5 805

**B.9.1.3 REPARTIÇÃO POR RAMO DE ATIVIDADE ECONÓMICA DOS EMPRÉSTIMOS
CONCEDIDOS A SOCIEDADES NÃO FINANCEIRAS⁽¹⁾⁽²⁾ (continuação)**
Saldos em fim de trimestre

**BREAKDOWN OF LOANS GRANTED TO NON-FINANCIAL CORPORATIONS
BY BRANCH OF ACTIVITY⁽¹⁾⁽²⁾ (continued)**
End-of-quarter figures

Fonte / Source: Banco de Portugal 10⁶euros

CAE - Rev.3 NACE Rev.2	J	K (64202)	L	M+N	P+Q+R+S		
	Atividades de informação e de comunicação	Atividades das sociedades gestoras de participações sociais não financeiras	Atividades imobiliárias	Atividades de consultoria, técnicas e administrativas	Educação, saúde e outras atividades de serviços sociais	Outras atividades	Total
	Information and communication	Non-financial holdings	Real estate activities	Consultancy, scientific and technical services; administrative and support service activities	Education, human health and social work activities; arts, entertainment and recreation	Other activities	Total
	(1.2%)	(8.8%)	(13.3%)	(6.7%)	(4.0%)	(0.1%)	
	9	10	11	12	13	14	15=1+...+14
07 Dez	1 058	9 499	15 446	7 192	3 687	7	108 317
08 Mar	1 067	9 801	16 228	7 166	3 665	10	111 607
Jun	1 058	10 057	16 585	7 439	3 891	8	114 868
Set	1 097	10 527	16 889	7 364	3 976	8	117 223
09 Dez	1 161	10 993	17 139	7 616	4 032	9	119 188
Mar	1 200	10 865	17 150	7 900	4 042	159	121 032
Jun	1 249	10 770	17 294	7 061	4 149	138	121 879
Set	1 265	10 496	17 210	7 046	4 256	134	120 687
10 Dez	1 251	10 842	17 213	7 103	4 436	152	120 878
Mar	1 396	11 111	17 248	6 985	4 526	152	120 913
Jun	1 426	11 458	17 069	7 129	4 638	146	121 468
Set	1 419	11 295	16 789	7 030	4 663	153	120 804
11 Dez	1 414	10 725	16 603	7 420	4 747	153	119 024
Mar	1 407	10 048	16 008	7 835	4 737	151	118 894
Jun	1 395	10 189	15 852	8 098	4 790	151	118 512
Set	1 427	10 324	15 665	7 936	4 791	158	117 733
12 Dez	1 414	9 934	15 359	7 949	4 529	164	114 935
Mar	1 387	10 071	14 915	7 659	4 459	164	113 134
Jun	1 402	10 225	14 986	7 308	4 433	167	111 688
Set	1 364	10 259	14 635	7 350	4 336	164	110 021

(1) Empréstimos concedidos por bancos, caixas económicas, caixas de crédito agrícola mútuo, instituições financeiras de crédito, sociedades de *factoring*, sociedades de locação financeira, sociedades emittentes ou gestoras de cartões de crédito, sociedades financeiras para aquisições a crédito e outras sociedades financeiras. / Loans extended by banks, savings banks, mutual agricultural credit banks, credit financial institutions, financial leasing companies, credit card issuing and managing companies, credit-purchase financing companies and other financial intermediaries.
(2) Inclui créditos cedidos em operações de titularização. Não inclui créditos abatidos ao ativo. / It includes securitised loans. It does not include written-off loans.
(3) Peso médio, em percentagem, dos empréstimos concedidos às sociedades não financeiras de cada ramo de atividade, nos trimestres do último ano civil completo disponível. / Percent average weight of loans to non-financial corporations by branch of activity, in terms of the four quarters of the last complete calendar year available.

B.9.1.4 REPARTIÇÃO POR RAMO DE ATIVIDADE ECONÓMICA DOS RÁCIOS DE CRÉDITO VENCIDO DAS SOCIEDADES NÃO FINANCEIRAS⁽¹⁾⁽²⁾⁽³⁾ (continua)

BREAKDOWN OF OVERDUE LOANS RATIO OF NON-FINANCIAL CORPORATIONS BY BRANCH OF ACTIVITY⁽¹⁾⁽²⁾⁽³⁾ (to be continued)

Fonte / Source: Banco de Portugal

Em percentagem / In percentages

CAE - Rev.3 NACE Rev.2	A	B	C	D+E	F	G	H	I
	Agricultura, produção animal, caça, floresta e pesca	Indústrias extrativas	Indústrias transformadoras	Electricidade, gás, vapor e água; captação, tratamento e distribuição água; saneamento, gestão de resíduos e despoluição	Construção	Comércio por grosso e a retalho; reparação de veículos automóveis e motocicletas	Transportes e armazenagem	Alojamento, restauração e similares
	Agriculture, forestry and fishing	Mining and quarrying	Manufacturing	Electricity, gas, steam and air conditioning supply; water supply; sewerage, waste management and remediation activities	Construction	Wholesale and retail trade; repair of motor vehicles and motorcycles	Transportation and storage	Accommodation and food service activities
	1	2	3	4	5	6	7	8
07 Dez	2.0	1.3	3.2	0.2	2.1	2.6	0.9	1.2
08 Mar	2.1	1.5	3.5	0.2	2.7	2.8	0.8	1.5
Jun	1.9	1.4	3.7	0.2	2.9	2.8	0.8	1.7
Set	2.0	1.8	3.6	0.2	3.5	3.0	0.7	2.0
Dez	1.9	2.2	3.7	0.1	3.4	3.3	0.9	1.7
09 Mar	3.5	3.5	4.7	0.3	4.8	4.3	1.0	3.4
Jun	3.1	3.9	5.8	0.2	6.1	5.0	1.0	3.6
Set	3.2	4.3	6.6	0.2	6.1	5.8	1.1	3.8
Dez	3.0	4.4	6.2	0.3	5.6	6.2	1.2	3.8
10 Mar	3.4	4.6	6.2	0.4	6.6	6.6	1.3	4.0
Jun	3.4	6.0	6.3	0.3	6.9	6.5	1.5	3.9
Set	3.7	6.0	7.0	0.2	7.7	6.8	1.4	3.7
Dez	3.0	4.8	5.8	0.3	7.1	6.2	1.5	4.0
11 Mar	3.4	5.1	6.2	0.4	8.4	6.8	1.6	3.7
Jun	3.6	5.3	6.4	0.4	8.8	7.3	1.9	4.0
Set	4.3	5.2	6.8	0.3	10.5	8.0	2.1	4.6
Dez	4.6	5.2	7.7	0.3	11.6	8.8	2.1	4.5
12 Mar	5.1	6.4	8.2	0.6	13.7	9.9	2.7	5.3
Jun	5.8	6.9	9.0	0.7	16.9	10.8	2.6	7.6
Set	5.9	8.9	9.6	1.0	18.4	11.9	2.9	9.2

B.9.1.4 REPARTIÇÃO POR RAMO DE ATIVIDADE ECONÓMICA DOS RÁCIOS DE CRÉDITO VENCIDO DAS SOCIEDADES NÃO FINANCEIRAS⁽¹⁾⁽²⁾⁽³⁾ (continuação)

BREAKDOWN OF OVERDUE LOANS RATIO OF NON-FINANCIAL CORPORATIONS BY BRANCH OF ACTIVITY⁽¹⁾⁽²⁾⁽³⁾ (continued)

Fonte / Source: Banco de Portugal

Em percentagem / In percentages

CAE - Rev.3 NACE Rev.2	J	K (64202)	L	M+N	P+Q+R+S		
	Atividades de informação e de comunicação	Atividades das sociedades gestoras de participações sociais não financeiras	Atividades imobiliárias	Atividades de consultoria, técnicas e administrativas	Educação, saúde e outras atividades de serviços sociais	Outras atividades	Total
	Information and communication	Non-financial holdings	Real estate activities	Consultancy, scientific and technical services; administrative and support service activities	Education, human health and social work activities; arts, entertainment and recreation	Other activities	Total
	9	10	11	12	13	14	15
07 Dez	2.7	0.3	0.9	1.0	1.1	8.3	1.7
08 Mar	1.7	0.2	1.1	1.1	1.2	6.3	2.0
Jun	1.7	0.3	1.3	1.1	1.2	6.6	2.1
Set	1.7	0.8	1.7	1.3	1.2	6.7	2.4
Dez	1.8	0.7	1.8	1.1	1.3	5.5	2.4
09 Mar	2.5	1.3	2.5	2.1	1.4	0.8	3.3
Jun	2.8	1.6	2.9	2.8	1.6	1.1	4.0
Set	2.9	2.9	3.3	3.1	2.9	1.4	4.4
Dez	2.8	1.8	3.1	2.9	1.6	0.9	4.1
10 Mar	2.6	1.8	3.5	3.2	1.8	0.9	4.5
Jun	2.6	2.2	4.1	3.2	2.0	0.5	4.7
Set	3.1	2.4	4.6	3.7	2.0	0.5	5.1
Dez	2.5	1.2	4.0	2.6	1.7	0.5	4.4
11 Mar	2.8	1.4	5.1	2.7	2.0	0.6	5.0
Jun	3.0	1.9	5.6	3.1	2.1	0.7	5.4
Set	2.8	2.2	6.9	3.4	2.6	0.8	6.1
Dez	3.0	2.2	7.7	3.5	2.6	5.5	6.7
12 Mar	3.9	2.3	9.5	3.9	3.8	5.5	7.7
Jun	3.5	4.6	10.9	5.0	4.2	5.9	9.2
Set	4.3	5.0	12.8	5.7	4.7	6.1	10.1

(1) Empréstimos concedidos por bancos, caixas económicas, caixas de crédito agrícola mútuo, instituições financeiras de crédito, sociedades de factoring, sociedades de locação financeira, sociedades emittentes ou gestoras de cartões de crédito, sociedades financeiras para aquisições a crédito e outras sociedades financeiras. / Loans extended by banks, savings banks, mutual agricultural credit banks, credit financial institutions, financial leasing companies, credit card issuing and managing companies, credit-purchase financing companies and other financial intermediaries.

(2) Inclui créditos cedidos em operações de titularização. Não inclui créditos abatidos ao ativo. / It includes securitised loans. It does not include written-off loans.

(3) Crédito vencido/crédito concedido, em cada ramo de atividade, em percentagem. / Overdue loans/total loans by branch of activity in percentage.

B.9.1.5 REPARTIÇÃO POR RAMO DE ATIVIDADE ECONÓMICA DOS EMPRÉSTIMOS CONCEDIDOS A SOCIEDADES NÃO FINANCEIRAS DA INDÚSTRIA TRANSFORMADORA⁽¹⁾⁽²⁾ (continua)
Saldos em fim de trimestre

BREAKDOWN OF LOANS GRANTED TO NON-FINANCIAL CORPORATIONS OF THE MANUFACTURING INDUSTRY BY BRANCH OF ACTIVITY⁽¹⁾⁽²⁾ (to be continued)
End-of-quarter figures

Fonte / Source: Banco de Portugal

10⁶euros

CAE - Rev.3 NACE Rev.2	10+11+12	13+14	15	16	17+18	19+20+21	22	23
	Indústrias alimentares, bebidas e tabaco	Fabricação de têxteis e vestuário	Indústria do couro e dos produtos do couro	Indústrias da madeira e da cortiça e suas obras, exceto mobiliário; fabricação de obras de cestaria e de espartaria	Fabricação de pasta de papel e de cartão; impressão e reprodução de suportes gravados	Fabricação de coque, de produtos petrolíferos refinados, produtos químicos, de fibras sintéticas e produtos farmacêuticos	Fabricação de artigos de borracha e de matérias plásticas	Fabricação de outros produtos minerais não metálicos
	Manufacture of food products, beverages and tobacco	Manufacture of textiles and wearing apparel	Manufacture of leather and leather products	Manufacture of wood and products of wood and cork	Manufacture of paper and paper products; printing and reproduction of recorded media	Manufacture of coke, refined oil products, of chemical products and man-made fibres	Manufacture of rubber and plastic products	Manufacture of other non-metallic mineral products
	(22.0%) ⁽³⁾	(11.0%)	(2.7%)	(6.8%)	(5.8%)	(8.5%)	(4.4%)	(9.5%)
	1	2	3	4	5	6	7	8
07 Dez	3 258	1 957	408	1 192	888	760	552	1 658
08 Mar	3 210	1 957	418	1 238	880	796	568	1 681
Jun	3 068	1 948	419	1 224	918	839	592	1 696
Set	3 089	1 949	421	1 249	963	840	618	1 692
Dez	3 399	1 914	407	1 254	962	908	646	1 729
09 Mar	3 325	1 945	419	1 244	997	961	645	1 714
Jun	3 320	1 938	426	1 219	1 039	1 089	661	1 749
Set	3 323	1 865	429	1 224	1 008	1 006	645	1 728
Dez	3 346	1 937	428	1 210	1 057	1 017	663	1 712
10 Mar	3 401	1 955	434	1 210	972	1 035	686	1 646
Jun	3 432	1 957	444	1 177	965	1 132	693	1 647
Set	3 412	1 958	442	1 157	958	1 158	679	1 677
Dez	3 396	1 923	438	1 122	988	1 202	683	1 484
11 Mar	3 416	1 921	432	1 103	933	1 436	705	1 452
Jun	3 503	1 727	439	1 084	931	1 303	703	1 469
Set	3 469	1 642	432	1 060	922	1 328	702	1 522
Dez	3 479	1 610	409	1 013	875	1 271	661	1 552
12 Mar	3 461	1 583	404	1 003	841	1 304	663	1 491
Jun	3 483	1 558	406	988	801	1 278	652	1 477
Set	3 389	1 517	399	965	757	1 280	656	1 455

B.9.1.5 REPARTIÇÃO POR RAMO DE ATIVIDADE ECONÓMICA DOS EMPRÉSTIMOS CONCEDIDOS A SOCIEDADES NÃO FINANCEIRAS DA INDÚSTRIA TRANSFORMADORA⁽¹⁾⁽²⁾ (continuação)
Saldos em fim de trimestre

BREAKDOWN OF LOANS GRANTED TO NON-FINANCIAL CORPORATIONS OF THE MANUFACTURING INDUSTRY BY BRANCH OF ACTIVITY⁽¹⁾⁽²⁾ (continued)
End-of-quarter figures

Fonte / Source: Banco de Portugal

10⁶euros

CAE - Rev.3 NACE Rev.2	24+25	26+27	28+33	29+30	31	32	Total
	Indústrias metalúrgicas de base e fabricação de produtos metálicos, exceto máquinas e equipamentos	Fabricação de equipamentos informáticos, para comunicações, produtos eletrónicos, óticos e equipamento elétrico	Fabricação de máquinas e equipamentos, n.e.; reparação, manutenção e instalação de máquinas e equipamentos	Fabricação de veículos automóveis, reboques, componentes para automóveis e outro equipamento de transporte	Fabricação de mobiliário	Outras indústrias transformadoras	Total
	Manufacture of basic metals and metal products, except machinery and equipment	Manufacture of computer, communication equipment, electronic and optical products and electrical equipment	Manufacture of machinery and equipment n.e.c.; repair, maintenance and installation of machinery and equipment	Manufacture of motor vehicles, trailers, parts and accessories for motor vehicles and other transport equipment	Manufacturing of furniture	Other manufacturing activities	Total
	(13.4%)	(3.7%)	(4.2%)	(3.3%)	(3.4%)	(1.2%)	
	9	10	11	12	13	14	15+...+14
07 Dez	1 950	384	516	514	499	195	14 729
08 Mar	2 070	373	517	549	507	197	14 958
Jun	2 120	380	530	555	514	203	15 006
Set	2 183	486	537	599	533	208	15 368
Dez	2 210	490	602	604	543	213	15 882
09 Mar	2 248	529	694	575	555	208	16 059
Jun	2 235	639	629	704	570	213	16 430
Set	2 211	613	661	632	561	217	16 122
Dez	2 195	558	650	667	589	205	16 236
10 Mar	2 201	550	685	549	589	205	16 117
Jun	2 191	503	691	520	585	210	16 147
Set	2 175	591	659	512	578	207	16 164
Dez	2 157	547	655	499	562	204	15 860
11 Mar	2 164	581	671	536	556	197	16 103
Jun	2 134	611	661	545	549	193	15 852
Set	2 101	586	659	513	535	187	15 657
Dez	2 043	548	630	479	523	179	15 272
12 Mar	1 976	591	608	516	499	171	15 110
Jun	1 924	592	591	456	483	165	14 855
Set	1 905	571	572	453	469	141	14 527

(1) Empréstimos concedidos por bancos, caixas económicas, caixas de crédito agrícola mútuo, instituições financeiras de crédito, sociedades de factoring, sociedades de locação financeira, sociedades emittentes ou gestoras de cartões de crédito, sociedades financeiras para aquisições a crédito e outras sociedades financeiras. / Loans extended by banks, savings banks, mutual agricultural credit banks, credit financial institutions, financial leasing companies, credit card issuing and managing companies, credit-purchase financing companies and other financial intermediaries.

(2) Inclui créditos cedidos em operações de titularização. Não inclui créditos abatidos ao ativo. / It includes securitised loans. It does not include written-off loans.

(3) Peso médio, em percentagem, dos empréstimos concedidos às sociedades não financeiras de cada ramo de atividade, nos trimestres do último ano civil completo disponível. / Percent average weight of loans to non-financial corporations by branch of activity, in terms of the four quarters of the last complete calendar year available.

B.9.1.6 REPARTIÇÃO POR RAMO DE ATIVIDADE ECONÓMICA DOS RÁCIOS DE CRÉDITO VENCIDO DAS SOCIEDADES NÃO FINANCEIRAS DA INDÚSTRIA TRANSFORMADORA⁽¹⁾⁽²⁾⁽³⁾ (continua)

Saldos em fim de trimestre

BREAKDOWN OF OVERDUE LOANS RATIO OF NON-FINANCIAL CORPORATIONS OF THE MANUFACTURING INDUSTRY BY BRANCH OF ACTIVITY⁽¹⁾⁽²⁾⁽³⁾ (to be continued)

End-of-quarter figures

Fonte / Source: Banco de Portugal

Em percentagem / In percentages

CAE - Rev.3 NACE Rev.2	10+11+12	13+14	15	16	17+18	19+20+21	22	23
	Indústrias alimentares, das bebidas e tabaco	Fabricação de têxteis e vestuário	Indústria do couro e dos produtos do couro	Indústrias da madeira e da cortiça e suas obras, exceto mobiliário; fabricação de obras de cestaria e de espartaria	Fabricação de pasta de papel e de cartão; impressão e reprodução de suportes gravados	Fabricação de coque, de produtos petrolíferos refinados, produtos químicos, de fibras sintéticas e produtos farmacêuticos	Fabricação de artigos de borracha e de matérias plásticas	Fabricação de outros produtos minerais não metálicos
	Manufacture of food products, beverages and tobacco	Manufacture of textiles and wearing apparel	Manufacture of leather and leather products	Manufacture of wood and products of wood and cork	Manufacture of paper and paper products; printing and reproduction of recorded media	Manufacture of coke, refined oil products, of chemical products and man-made fibres	Manufacture of rubber and plastic products	Manufacture of other non-metallic mineral products
	1	2	3	4	5	6	7	8
07 Dez	2.0	7.3	11.3	3.6	2.7	0.9	1.3	2.1
08 Mar	2.2	8.1	10.9	4.0	3.0	1.0	1.9	2.3
Jun	2.3	9.6	9.9	4.1	3.0	1.1	1.8	2.1
Set	2.4	8.7	9.6	4.4	2.8	1.0	1.7	2.2
Dez	2.2	9.0	9.1	5.6	2.5	1.1	2.0	2.5
09 Mar	3.6	10.6	9.6	8.1	2.6	2.0	2.7	3.6
Jun	3.4	10.6	9.3	10.0	3.5	1.1	3.0	6.2
Set	5.2	10.7	9.9	13.5	4.0	1.5	3.2	5.0
Dez	4.2	10.1	10.3	13.6	3.8	1.6	3.1	7.1
10 Mar	4.1	10.7	10.0	13.7	4.6	1.6	3.7	7.8
Jun	4.7	10.8	9.7	13.8	4.7	1.5	4.1	7.7
Set	4.5	10.9	9.5	14.1	5.3	1.5	5.6	12.4
Dez	4.1	10.2	9.0	13.6	3.9	1.2	5.0	5.7
11 Mar	4.4	11.3	9.5	13.2	4.7	1.0	5.3	6.0
Jun	4.6	12.4	9.0	13.3	4.8	1.2	5.3	6.2
Set	5.1	12.8	9.8	14.1	5.6	1.1	5.4	6.5
Dez	6.9	14.1	11.3	14.4	6.0	1.6	5.2	6.6
12 Mar	7.1	14.4	12.6	15.4	6.4	1.4	5.4	7.8
Jun	7.5	15.2	12.3	18.1	6.8	1.6	5.7	8.8
Set	7.0	16.1	13.6	19.7	8.1	1.5	5.6	9.9

B.9.1.6 REPARTIÇÃO POR RAMO DE ATIVIDADE ECONÓMICA DOS RÁCIOS DE CRÉDITO VENCIDO DAS SOCIEDADES NÃO FINANCEIRAS DA INDÚSTRIA TRANSFORMADORA⁽¹⁾⁽²⁾⁽³⁾ (continuação)

Saldos em fim de trimestre

BREAKDOWN OF OVERDUE LOANS RATIO OF NON-FINANCIAL CORPORATIONS OF THE MANUFACTURING INDUSTRY BY BRANCH OF ACTIVITY⁽¹⁾⁽²⁾⁽³⁾ (continued)

End-of-quarter figures

Fonte / Source: Banco de Portugal

Em percentagem / In percentages

CAE - Rev.3 NACE Rev.2	24+25	26+27	28+33	29+30	31	32	Total
	Indústrias metalúrgicas de base e fabricação de produtos metálicos, exceto máquinas e equipamentos	Fabricação de equipamentos informáticos, para comunicações, produtos eletrónicos, óticos e equipamento elétrico	Fabricação de máquinas e equipamentos, n.e.; reparação, manutenção e instalação de máquinas e equipamentos	Fabricação de veículos automóveis, reboques, componentes para automóveis e outro equipamento de transporte	Fabricação de mobiliário	Outras indústrias transformadoras	Total
	Manufacture of basic metals and metal products, except machinery and equipment	Manufacture of computer, communication equipment, electronic and optical products and electrical equipment	Manufacture of machinery and equipment n.e.c.; repair, maintenance and installation of machinery and equipment	Manufacture of motor vehicles, trailers, parts and accessories for motor vehicles and other transport equipment	Manufacturing of furniture	Other manufacturing activities	Total
	9	10	11	12	13	14	15
07 Dez	1.8	2.5	2.2	1.9	5.5	5.6	3.2
08 Mar	2.0	2.7	2.5	1.7	5.9	5.8	3.5
Jun	2.1	2.7	2.3	1.8	5.8	5.4	3.7
Set	2.2	2.3	2.5	1.7	5.7	5.6	3.6
Dez	2.2	4.9	2.5	1.4	5.6	6.0	3.7
09 Mar	2.9	2.2	2.4	1.6	6.8	7.5	4.7
Jun	3.4	20.4	3.0	1.4	7.0	7.0	5.8
Set	3.4	22.1	5.7	1.8	7.6	7.9	6.6
Dez	3.6	14.2	4.8	1.7	7.2	7.6	6.2
10 Mar	4.3	4.9	4.4	2.6	7.3	7.7	6.2
Jun	4.6	3.1	4.4	2.9	7.6	7.5	6.3
Set	5.1	2.8	4.9	2.9	8.3	7.9	7.0
Dez	5.1	2.7	4.3	2.8	7.9	7.6	5.8
11 Mar	5.7	2.6	5.6	2.6	9.4	8.0	6.2
Jun	5.5	2.3	6.5	2.7	10.5	8.2	6.4
Set	6.1	2.7	7.0	3.0	12.0	7.1	6.8
Dez	6.6	2.7	7.7	4.1	13.0	7.4	7.7
12 Mar	7.5	2.5	8.7	6.2	14.5	8.1	8.2
Jun	9.0	3.5	9.5	6.4	15.7	8.7	9.0
Set	10.5	3.6	10.1	5.1	17.8	10.8	9.6

(1) Empréstimos concedidos por bancos, caixas económicas, caixas de crédito agrícola mútuo, instituições financeiras de crédito, sociedades de factoring, sociedades de locação financeira, sociedades emitentes ou gestoras de cartões de crédito, sociedades financeiras para aquisições a crédito e outras sociedades financeiras. / Loans extended by banks, savings banks, mutual agricultural credit banks, credit financial institutions, financial leasing companies, credit card issuing and managing companies, credit-purchase financing companies and other financial intermediaries.

(2) Inclui créditos cedidos em operações de titularização. Não inclui créditos abatidos ao ativo. / It includes securitised loans. It does not include written-off loans.

(3) Crédito vencido/credito concedido, em cada ramo de atividade, em percentagem. / Overdue loans/total loans by branch of activity in percentage.

B.9.1.7 PERCENTAGEM DE SOCIEDADES NÃO FINANCEIRAS POR ESCALÕES DE CRÉDITO CONCEDIDO⁽¹⁾⁽²⁾⁽³⁾

BREAKDOWN OF THE PERCENTAGE OF NON-FINANCIAL CORPORATIONS BY BRACKET OF CREDIT AMOUNT⁽¹⁾⁽²⁾⁽³⁾

Fonte / Source: Banco de Portugal

Em percentagem / In percentages

	Fonte / Source: Banco de Portugal								Em percentagem / In percentages	
	Inferior a 20	20 - 50	50 - 100	100 - 200	200 - 400	400 - 1 000	1 000 - 5 000	Superior a 5 000		
	Below 20	20 - 50	50 - 100	100 - 200	200 - 400	400 - 1,000	1,000 - 5,000	Above 5,000		
	1	2	3	4	5	6	7	8		
07 Dez	40.1	18.4	12.0	9.8	7.3	6.2	5.0	1.4		
08 Mar	39.6	18.6	12.1	9.8	7.3	6.3	5.0	1.4		
Jun	39.6	18.5	12.0	9.8	7.3	6.3	5.0	1.4		
Set	40.9	17.7	11.8	9.5	7.3	6.3	5.0	1.4		
Dez	39.6	18.4	12.0	9.7	7.4	6.3	5.1	1.5		
09 Mar	38.8	18.5	12.2	9.9	7.5	6.4	5.2	1.5		
Jun	38.2	18.9	12.4	9.9	7.5	6.4	5.2	1.5		
Set	38.2	19.0	12.4	9.9	7.5	6.4	5.1	1.5		
Dez	38.1	19.1	12.4	9.9	7.6	6.3	5.1	1.5		
10 Mar	38.3	19.1	12.4	9.9	7.5	6.3	5.0	1.5		
Jun	38.7	19.0	12.4	9.9	7.4	6.2	4.9	1.5		
Set	39.1	18.9	12.3	9.9	7.3	6.2	4.9	1.5		
Dez	39.1	19.0	12.3	9.9	7.3	6.2	4.9	1.5		
11 Mar	39.7	18.8	12.2	9.8	7.2	6.1	4.8	1.5		
Jun	40.4	18.7	12.1	9.6	7.1	6.0	4.7	1.5		
Set	41.2	18.4	11.9	9.5	7.0	6.0	4.7	1.4		
Dez	41.8	18.2	11.8	9.4	6.9	5.9	4.6	1.4		
12 Mar	42.6	18.0	11.6	9.3	6.8	5.8	4.5	1.4		
Jun	43.3	17.8	11.5	9.1	6.8	5.7	4.4	1.4		
Set	44.0	17.6	11.3	9.0	6.7	5.7	4.3	1.4		

(1) Empréstimos concedidos por bancos, caixas económicas, caixas de crédito agrícola mútuo, instituições financeiras de crédito, sociedades de factoring, sociedades de locação financeira, sociedades emittentes ou gestoras de cartões de crédito, sociedades financeiras para aquisições a crédito e outras sociedades financeiras. / Loans extended by banks, savings banks, mutual agricultural credit banks, credit financial institutions, financial leasing companies, credit card issuing and managing companies, credit-purchase financing companies and other financial intermediaries.

(2) Inclui créditos cedidos em operações de titularização. Não inclui créditos abatidos ao ativo. / It includes securitised loans. It does not include written-off loans.

(3) Escalões de crédito em milhares de euros. / Brackets of credit amount in thousands of euros.

B.9.1.8 ENDIVIDAMENTO MÉDIO DAS SOCIEDADES NÃO FINANCEIRAS POR ESCALÕES DE CRÉDITO CONCEDIDO⁽¹⁾⁽²⁾⁽³⁾

BREAKDOWN OF AVERAGE INDEBTEDNESS OF NON-FINANCIAL CORPORATIONS BY BRACKET OF CREDIT AMOUNT⁽¹⁾⁽²⁾⁽³⁾

Fonte / Source: Banco de Portugal

10³euros

	Fonte / Source: Banco de Portugal								10 ³ euros	
	Inferior a 20	20 - 50	50 - 100	100 - 200	200 - 400	400 - 1 000	1 000 - 5 000	Superior a 5 000	Total	Total
	Below a 20	20 - 50	50 - 100	100 - 200	200 - 400	400 - 1,000	1,000 - 5,000	Above 5,000	Total	Total
	1	2	3	4	5	6	7	8	9	
07 Dez	9.1	33.7	71.9	142.2	283.3	628.4	2 087.1	19 557.0	460.6	
08 Mar	7.7	32.4	71.2	141.7	282.0	626.4	2 104.1	19 828.6	468.9	
Jun	7.7	32.3	71.0	141.5	282.6	628.0	2 111.2	19 916.3	478.6	
Set	6.9	33.8	72.7	146.2	282.1	632.0	2 122.5	20 527.0	487.8	
Dez	7.1	32.3	71.2	141.8	282.3	628.4	2 119.8	20 670.1	495.4	
09 Mar	7.3	32.3	71.0	141.8	281.4	625.8	2 103.7	20 336.5	510.8	
Jun	7.2	32.3	70.8	141.7	281.4	627.6	2 100.6	20 260.7	513.0	
Set	7.2	32.2	70.9	141.7	281.5	627.8	2 101.6	20 374.9	509.1	
Dez	7.1	32.2	71.0	141.7	281.7	628.1	2 100.8	20 375.3	506.5	
10 Mar	7.1	32.2	70.9	141.6	281.4	626.9	2 100.2	20 601.2	503.7	
Jun	7.1	32.2	71.0	141.6	281.7	626.8	2 104.5	20 700.5	502.3	
Set	7.0	32.3	71.0	141.6	281.1	625.9	2 095.6	20 770.5	499.0	
Dez	7.1	32.1	70.5	140.9	279.2	622.4	2 086.3	20 857.8	493.9	
11 Mar	7.0	32.1	70.5	140.8	279.1	622.6	2 078.7	20 890.3	492.3	
Jun	7.0	32.1	70.7	140.9	280.1	621.1	2 078.1	21 039.0	492.6	
Set	6.9	32.0	70.4	140.1	278.9	618.7	2 061.8	21 288.8	490.6	
Dez	6.9	32.0	70.4	140.1	278.9	618.7	2 050.8	21 156.8	484.2	
12 Mar	6.8	32.0	70.2	139.7	278.5	617.1	2 050.2	21 608.9	481.5	
Jun	6.7	32.0	70.2	139.7	278.1	617.5	2 048.1	21 894.8	480.0	
Set	6.6	31.9	70.2	139.6	277.4	616.7	2 053.7	22 114.3	477.4	

(1) Empréstimos concedidos por bancos, caixas económicas, caixas de crédito agrícola mútuo, instituições financeiras de crédito, sociedades de factoring, sociedades de locação financeira, sociedades emittentes ou gestoras de cartões de crédito, sociedades financeiras para aquisições a crédito e outras sociedades financeiras. / Loans extended by banks, savings banks, mutual agricultural credit banks, credit financial institutions, financial leasing companies, credit card issuing and managing companies, credit-purchase financing companies and other financial intermediaries.

(2) Inclui créditos cedidos em operações de titularização. Não inclui créditos abatidos ao ativo. / It includes securitised loans. It does not include written-off loans.

(3) Escalões de crédito em milhares de euros. / Brackets of credit amount in thousands of euros.

B.9.1.9 PERCENTAGEM DE SOCIEDADES NÃO FINANCEIRAS COM CRÉDITO VENCIDO POR ESCALÕES DE CRÉDITO CONCEDIDO⁽¹⁾⁽²⁾⁽³⁾⁽⁴⁾

BREAKDOWN OF THE PERCENTAGE OF NON-FINANCIAL CORPORATIONS WITH OVERDUE LOANS BY BRACKET OF CREDIT AMOUNT⁽¹⁾⁽²⁾⁽³⁾⁽⁴⁾

Fonte / Source: Banco de Portugal

Em percentagem / In percentages

	Fonte / Source: Banco de Portugal								Total
	Inferior a 20	20 - 50	50 - 100	100 - 200	200 - 400	400 - 1 000	1 000 - 5 000	Superior a 5 000	
	Below a 20	20 - 50	50 - 100	100 - 200	200 - 400	400 - 1,000	1,000 - 5,000	Above 5,000	
	1	2	3	4	5	6	7	8	9
07 Dez	18.6	14.2	13.5	12.9	11.3	10.9	10.8	7.4	15.1
08 Mar	19.4	15.4	15.0	14.2	12.8	12.1	13.0	10.1	16.2
Jun	19.3	15.9	15.8	15.1	13.9	13.5	13.6	10.7	16.7
Set	20.4	15.6	15.2	15.0	13.8	13.7	13.7	12.1	17.1
Dez	19.4	16.1	16.4	16.2	14.7	14.8	14.6	13.2	17.2
09 Mar	19.7	18.2	19.1	19.4	18.5	19.2	20.3	19.8	19.2
Jun	20.6	18.3	19.1	19.3	18.1	19.3	20.1	19.5	19.5
Set	21.2	18.1	18.8	18.7	17.9	18.9	19.7	19.1	19.6
Dez	22.5	17.7	18.1	17.8	16.5	17.4	17.9	17.0	19.5
10 Mar	23.0	18.1	18.8	18.7	17.8	18.6	19.7	19.1	20.2
Jun	23.4	18.5	18.9	18.7	18.1	18.2	19.7	19.3	20.5
Set	23.8	18.6	18.9	18.4	18.2	18.6	20.0	19.5	20.7
Dez	24.0	18.3	18.4	17.6	17.6	17.1	18.5	17.0	20.3
11 Mar	24.8	19.4	19.7	19.2	19.6	19.6	20.9	20.6	21.7
Jun	25.4	20.2	20.9	20.6	20.6	20.8	22.4	22.1	22.6
Set	25.4	21.3	21.9	22.0	21.7	22.3	24.5	24.1	23.4
Dez	26.0	22.3	23.2	23.3	22.5	23.8	25.9	25.7	24.4
12 Mar	26.9	24.2	25.1	25.3	25.2	26.6	29.9	30.0	26.1
Jun	28.1	25.5	26.7	26.5	26.4	28.0	31.4	32.8	27.4
Set	28.7	26.5	27.8	27.9	28.0	29.5	33.0	33.5	28.4

(1) Empréstimos concedidos por bancos, caixas económicas, caixas de crédito agrícola mútuo, instituições financeiras de crédito, sociedades de factoring, sociedades de locação financeira, sociedades emittentes ou gestoras de cartões de crédito, sociedades financeiras para aquisições a crédito e outras sociedades financeiras. / Loans extended by banks, savings banks, mutual agricultural credit banks, credit financial institutions, financial leasing companies, credit card issuing and managing companies, credit-purchase financing companies and other financial intermediaries.

(2) Inclui créditos cedidos em operações de titularização. Não inclui créditos abatidos ao ativo. / It includes securitised loans. It does not include written-off loans.

(3) Escalões de crédito em milhares de euros. / Brackets of credit amount extended in thousands of euros.

(4) Número de sociedades com crédito vencido/número de sociedades com crédito concedido, em cada escalão, em percentagem. / Number of corporations with overdue loans/number of corporations with credit in each bracket, in percentage.

B.9.1.10 RÁCIO DE CRÉDITO VENCIDO DAS SOCIEDADES NÃO FINANCEIRAS POR ESCALÕES DE CRÉDITO CONCEDIDO⁽¹⁾⁽²⁾⁽³⁾⁽⁴⁾

BREAKDOWN OF OVERDUE LOANS RATIO OF NON-FINANCIAL CORPORATIONS BY BRACKET OF CREDIT AMOUNT⁽¹⁾⁽²⁾⁽³⁾⁽⁴⁾

Fonte / Source: Banco de Portugal

Em percentagem / In percentages

	Fonte / Source: Banco de Portugal								Total
	Inferior a 20	20 - 50	50 - 100	100 - 200	200 - 400	400 - 1 000	1 000 - 5 000	Superior a 5 000	
	Below a 20	20 - 50	50 - 100	100 - 200	200 - 400	400 - 1,000	1,000 - 5,000	Above 5,000	
	1	2	3	4	5	6	7	8	9
07 Dez	9.0	6.9	5.8	4.9	3.9	3.6	2.6	0.4	1.7
08 Mar	10.4	7.7	6.5	5.5	4.2	3.9	3.1	0.5	2.0
Jun	10.2	7.7	6.6	5.5	4.4	4.0	3.2	0.7	2.1
Set	16.1	8.3	6.6	6.1	4.5	4.3	3.2	0.9	2.4
Dez	11.1	8.0	6.9	6.0	4.7	4.6	3.5	1.0	2.4
09 Mar	11.9	9.1	8.1	6.8	5.8	5.7	4.6	1.9	3.3
Jun	12.6	9.4	8.5	7.2	6.1	6.3	5.0	2.7	4.0
Set	13.5	9.8	9.0	7.8	6.6	6.7	5.7	3.1	4.4
Dez	14.0	9.9	9.0	7.9	6.4	6.7	5.6	2.6	4.1
10 Mar	14.4	10.3	9.3	8.3	7.0	7.1	6.3	2.8	4.5
Jun	14.8	10.7	9.7	8.5	7.5	7.4	6.6	2.9	4.7
Set	15.2	11.2	10.2	8.8	7.8	7.8	7.2	3.3	5.1
Dez	15.4	11.1	9.9	8.4	7.5	7.3	6.7	2.5	4.4
11 Mar	15.5	11.6	10.4	9.1	8.1	8.2	7.5	3.0	5.0
Jun	15.9	12.2	11.1	9.7	8.7	8.7	8.1	3.3	5.4
Set	16.1	12.9	11.9	10.4	9.2	9.5	9.3	4.0	6.1
Dez	16.7	13.6	12.6	11.3	9.7	10.4	9.9	4.5	6.7
12 Mar	17.3	14.7	13.8	12.4	10.9	11.7	11.2	5.4	7.7
Jun	18.2	15.8	14.7	13.3	11.8	12.7	12.4	7.1	9.2
Set	19.2	16.8	15.8	14.6	13.2	14.2	14.1	7.8	10.1

(1) Empréstimos concedidos por bancos, caixas económicas, caixas de crédito agrícola mútuo, instituições financeiras de crédito, sociedades de factoring, sociedades de locação financeira, sociedades emittentes ou gestoras de cartões de crédito, sociedades financeiras para aquisições a crédito e outras sociedades financeiras. / Loans extended by banks, savings banks, mutual agricultural credit banks, credit financial institutions, financial leasing companies, credit card issuing and managing companies, credit-purchase financing companies and other financial intermediaries.

(2) Inclui créditos cedidos em operações de titularização. Não inclui créditos abatidos ao ativo. / It includes securitised loans. It does not include written-off loans.

(3) Escalões de crédito em milhares de euros. / Brackets of credit amount in thousands of euros.

(4) Crédito vencido/crédito concedido, em cada escalão, em percentagem. / Overdue loans/total loans in each bracket, in percentage.

B.9.2.1 EMPRÉSTIMOS CONCEDIDOS A PARTICULARES⁽¹⁾⁽²⁾
Saldos em fim de trimestre

LOANS GRANTED TO PRIVATE INDIVIDUALS⁽¹⁾⁽²⁾
End-of-quarter figures

Fonte / Source: Banco de Portugal

10⁶ euros

	Famílias				Instituições sem fim lucrativo ao serviço das famílias	Total
	Habitação	Consumo e outros fins		Total		
		Total	do qual:			
			Financiamento à atividade empresarial em nome individual			
Housing	Consumption and other purposes		Households	Non-profit institutions serving households	Total	
	Total	of which:	Total			
		Sole trading financing				
	1	2	3	4=1+2	5	6=4+5
09						
Mar	114 712	33 127	6 555	147 840	1 842	149 682
Jun	115 892	33 227	6 588	149 119	1 914	151 033
Set	116 595	33 565	6 558	150 160	1 902	152 062
Dez	117 780	33 626	6 539	151 406	1 963	153 369
10						
Mar	118 220	33 818	6 444	152 038	2 079	154 117
Jun	119 147	33 711	6 138	152 858	2 089	154 948
Set	119 721	33 647	6 236	153 368	2 123	155 491
Dez	119 984	33 336	6 072	153 320	2 147	155 467
11						
Mar	120 871	32 709	5 877	153 580	2 182	155 762
Jun	120 066	32 200	5 749	152 266	2 202	154 469
Set	119 468	31 736	5 593	151 204	2 210	153 414
Dez	119 120	30 679	5 194	149 799	2 353	152 152
12						
Mar	117 992	29 824	4 972	147 815	2 354	150 169
Jun	117 245	28 985	5 033	146 231	2 274	148 505
Set	116 228	28 010	4 819	144 238	2 278	146 516

(1) Empréstimos concedidos por bancos, caixas económicas, caixas de crédito agrícola mútuo, instituições financeiras de crédito, sociedades de *factoring*, sociedades de locação financeira, sociedades financeiras para aquisições a crédito e outras sociedades financeiras. / Loans granted by banks, savings banks, mutual agricultural credit banks, credit financial institutions, financial leasing companies, credit-purchase financing companies and other financial intermediaries.

(2) Inclui créditos cedidos em operações de titularização. Não inclui créditos abatidos ao ativo. / It includes securitised loans. It does not include written-off loans.

B.9.2.2 RÁCIO DE CRÉDITO VENCIDO DOS PARTICULARES⁽¹⁾⁽²⁾⁽³⁾

OVERDUE LOANS RATIO OF PRIVATE INDIVIDUALS⁽¹⁾⁽²⁾⁽³⁾

Fonte / Source: Banco de Portugal

Em percentagem / In percentages

	Famílias				Instituições sem fim lucrativo ao serviço das famílias	Total
	Habitação	Consumo e outros fins		Total		
		Total	do qual:			
			Financiamento à atividade empresarial em nome individual			
Housing	Consumption and other purposes		Households	Non-profit institutions serving households	Total	
	Total	of which:	Total			
		Sole trading financing				
	1	2	3	4	5	6
09						
Mar	1.5	5.9	5.7	2.5	1.1	2.5
Jun	1.6	6.3	6.3	2.6	1.1	2.6
Set	1.6	7.1	7.6	2.9	1.0	2.8
Dez	1.7	7.3	8.1	2.9	1.2	2.9
10						
Mar	1.7	7.6	9.2	3.0	1.6	3.0
Jun	1.9	7.9	9.9	3.2	1.2	3.2
Set	1.9	8.5	10.3	3.3	1.1	3.3
Dez	1.9	8.5	9.4	3.3	0.8	3.3
11						
Mar	1.9	8.6	9.2	3.3	1.3	3.3
Jun	1.9	9.2	9.8	3.4	0.9	3.4
Set	2.0	10.1	11.0	3.7	1.5	3.7
Dez	2.0	10.5	12.2	3.7	2.0	3.7
12						
Mar	2.0	10.8	11.8	3.8	1.8	3.8
Jun	2.2	11.5	12.5	4.0	1.6	4.0
Set	2.2	11.4	13.4	4.0	1.9	4.0

(1) Empréstimos concedidos por bancos, caixas económicas, caixas de crédito agrícola mútuo, instituições financeiras de crédito, sociedades de *factoring*, sociedades de locação financeira, sociedades financeiras para aquisições a crédito e outras sociedades financeiras. / Loans granted by banks, savings banks, mutual agricultural credit banks, credit financial institutions, financial leasing companies, credit-purchase financing companies and other financial intermediaries.

(2) Inclui créditos cedidos em operações de titularização. Não inclui créditos abatidos ao ativo. / It includes securitised loans. It does not include written-off loans.

(3) Crédito vencido/crédito concedido, em percentagem. / Overdue loans/total loans, in percentages.

B.9.2.3 EMPRÉSTIMOS CONCEDIDOS A PARTICULARES⁽¹⁾⁽²⁾
Número de devedores

LOANS GRANTED TO PRIVATE INDIVIDUALS⁽¹⁾⁽²⁾
Number of borrowers

Fonte / Source: Banco de Portugal

		Famílias			Instituições sem fim lucrativo ao serviço das famílias	Total	Por memória: Avalistas / fiadores	
		Habitação	Consumo e outros fins					Total
			Total	do qual:				
				Financiamento à atividade empresarial em nome individual				
Households		Non-profit institutions serving households		Total	Memo item: Guarantors			
	Housing	Consumption and other purposes		Total				
		Total	of which:					
			Sole trading financing					
1	2	3	4	5	6=4+5	7		
09	Mar	2 364 578	3 738 209	527 208	4 522 552	4 186	4 526 738	1 385 457
	Jun	2 385 655	3 737 484	522 751	4 535 978	4 190	4 540 168	1 393 799
	Set	2 394 108	3 745 432	522 285	4 541 792	4 000	4 545 792	1 400 277
	Dez	2 411 093	3 777 473	521 885	4 571 159	4 100	4 575 259	1 411 857
10	Mar	2 424 276	3 784 340	499 196	4 577 174	4 523	4 581 697	1 424 904
	Jun	2 440 747	3 782 192	492 064	4 574 357	4 685	4 579 042	1 437 260
	Set	2 450 368	3 805 216	487 524	4 592 490	4 696	4 597 186	1 442 345
	Dez	2 453 759	3 821 398	489 176	4 608 453	4 690	4 613 143	1 446 090
11	Mar	2 465 522	3 819 320	486 104	4 619 515	4 719	4 624 234	1 454 701
	Jun	2 470 738	3 801 940	468 689	4 620 688	4 702	4 625 390	1 457 524
	Set	2 463 985	3 797 459	463 208	4 612 921	4 661	4 617 582	1 461 176
	Dez	2 453 962	3 770 188	453 312	4 593 146	4 648	4 597 794	1 455 915
12	Mar	2 437 979	3 740 058	435 863	4 564 847	4 625	4 569 472	1 450 791
	Jun	2 424 651	3 710 450	431 156	4 541 731	4 595	4 546 326	1 437 107
	Set	2 411 641	3 685 502	418 172	4 513 178	4 538	4 517 716	1 430 521

(1) Empréstimos concedidos por bancos, caixas económicas, caixas de crédito agrícola mútuo, instituições financeiras de crédito, sociedades de factoring, sociedades de locação financeira, sociedades financeiras para aquisições a crédito e outras sociedades financeiras. / Loans granted by banks, savings banks, mutual agricultural credit banks, credit financial institutions, financial leasing companies, credit-purchase financing companies and other financial intermediaries.
(2) Inclui todos os mutuários de crédito individual ou conjunto, i.e., no caso dos créditos conjuntos, em que há mais de um mutuário a assumir a responsabilidade pela respetiva liquidação, todos os mutuários são considerados. / Includes all the borrowers with individual or joint credits, i.e., in the case of joint credits, in which there is more than one borrower responsible for the repayment, all the borrowers are included.

B.9.2.4 PERCENTAGEM DE DEVEDORES DO SETOR DOS PARTICULARES COM CRÉDITO VENCIDO⁽¹⁾⁽²⁾⁽³⁾

PERCENTAGE OF BORROWERS IN THE HOUSEHOLDS SECTOR WITH OVERDUE LOANS⁽¹⁾⁽²⁾⁽³⁾

Fonte / Source: Banco de Portugal

Em percentagem / In percentages

		Famílias			Instituições sem fim lucrativo ao serviço das famílias	Total	
		Habitação	Consumo e outros fins				Total
			Total	do qual:			
				Financiamento à atividade empresarial em nome individual			
Households		Non-profit institutions serving households		Total			
	Housing	Consumption and other purposes		Total			
		Total	of which:				
			Sole trading financing				
1	2	3	4	5	6		
09	Mar	8.3	14.5	21.2	14.2	7.2	14.2
	Jun	7.4	14.4	22.6	13.8	7.2	13.8
	Set	7.1	14.9	23.9	14.0	6.9	14.0
	Dez	5.2	14.6	24.2	13.3	6.6	13.3
10	Mar	5.4	14.7	23.4	13.3	7.3	13.3
	Jun	5.5	15.0	24.6	13.7	7.4	13.7
	Set	5.4	15.2	25.4	13.8	7.2	13.8
	Dez	5.2	15.2	24.1	13.8	6.4	13.8
11	Mar	5.5	15.8	23.8	14.2	7.7	14.2
	Jun	5.5	15.9	25.3	14.3	8.0	14.3
	Set	5.7	16.2	26.7	14.5	8.1	14.5
	Dez	5.7	16.2	27.3	14.6	8.4	14.6
12	Mar	6.1	17.0	28.5	15.3	8.9	15.3
	Jun	6.2	17.5	29.7	15.6	9.6	15.6
	Set	6.2	17.2	31.1	15.3	9.9	15.3

(1) Empréstimos concedidos por bancos, caixas económicas, caixas de crédito agrícola mútuo, instituições financeiras de crédito, sociedades de factoring, sociedades de locação financeira, sociedades financeiras para aquisições a crédito e outras sociedades financeiras. / Loans granted by banks, savings banks, mutual agricultural credit banks, credit financial institutions, financial leasing companies, credit-purchase financing companies and other financial intermediaries.
(2) Inclui todos os mutuários de crédito individual ou conjunto, i.e., no caso dos créditos conjuntos, em que há mais de um mutuário a assumir a responsabilidade pela respetiva liquidação, todos os mutuários são considerados. / Includes all the borrowers with individual or joint credits, i.e., in the case of joint credits, in which there is more than one borrower responsible for the repayment, all the borrowers are included.
(3) Número de devedores com crédito vencido/número de devedores com crédito concedido, em percentagem. / Number of borrowers with overdue loans/number of borrowers with credit granted, in percentages.

B.9.2.5 REPARTIÇÃO TERRITORIAL DOS EMPRÉSTIMOS CONCEDIDOS A FAMÍLIAS⁽¹⁾⁽²⁾⁽³⁾

BREAKDOWN OF LOANS GRANTED TO HOUSEHOLDS BY REGION⁽¹⁾⁽²⁾⁽³⁾

Total
Saldos em fim de trimestre

Total
End-of-quarter figures

Fonte / Source: Banco de Portugal

10⁶ euros

	Norte		Centro	Lisboa		Alentejo	Algarve	Açores	Madeira	Total
	Total	do qual:		Total	do qual:					
		Grande Porto			Grande Lisboa					
	Total	of which:		Total	of which:					
	1	2	3	4	5	6	7	8	9	10=1+3+4+6+7+8+9
09										
Mar	42 440	19 424	26 478	55 075	39 877	9 711	6 844	3 535	3 756	147 840
Jun	42 763	19 568	26 696	55 565	40 246	9 822	6 916	3 584	3 772	149 119
Set	42 964	19 648	26 837	56 046	40 620	9 911	6 961	3 608	3 832	150 160
Dez	43 265	19 771	27 046	56 559	41 028	10 001	7 039	3 643	3 852	151 406
10										
Mar	43 420	19 808	27 168	56 777	41 195	10 042	7 079	3 682	3 870	152 038
Jun	43 537	19 904	27 292	57 246	41 563	10 087	7 121	3 700	3 875	152 858
Set	43 687	19 972	27 387	57 468	41 741	10 140	7 082	3 722	3 882	153 368
Dez	43 667	19 924	27 367	57 390	41 654	10 112	7 107	3 757	3 920	153 320
11										
Mar	43 691	19 871	27 407	57 548	41 812	10 173	7 099	3 760	3 902	153 580
Jun	43 357	19 678	27 206	56 961	41 334	10 118	7 065	3 684	3 876	152 266
Set	43 037	19 522	27 051	56 522	41 006	10 073	6 996	3 671	3 853	151 204
Dez	42 663	19 348	26 742	56 023	40 639	9 967	6 927	3 662	3 815	149 799
12										
Mar	42 082	19 065	26 401	55 289	40 086	9 852	6 832	3 618	3 741	147 815
Jun	41 589	18 834	26 100	54 762	39 699	9 756	6 750	3 583	3 691	146 231
Set	41 030	18 582	25 743	54 033	39 145	9 627	6 647	3 546	3 614	144 238

As regiões apresentadas no quadro correspondem a unidades territoriais para fins estatísticos (NUTS) de nível II e III, de acordo com o estabelecido no decreto-lei 244/2002 de 5 de novembro. / The regions presented in the table above are territorial units for statistical purposes (NUTS) of level II and III, according to the definition given in the decree-law 244/2002 of November 5.

(1) Empréstimos concedidos por bancos, caixas económicas, caixas de crédito agrícola mútuo, instituições financeiras de crédito, sociedades de *factoring*, sociedades de locação financeira, sociedades financeiras para aquisições a crédito e outras sociedades financeiras. / Loans granted by banks, savings banks, mutual agricultural credit banks, credit financial institutions, financial leasing companies, credit-purchase financing companies and other financial intermediaries.

(2) Inclui créditos cedidos em operações de titularização. Não inclui créditos abatidos ao ativo. / It includes securitised loans. It does not include written-off loans.

(3) O setor institucional das famílias inclui empresários em nome individual e outras pessoas singulares. / The households sector includes sole traders and other individuals.

B.9.2.6 REPARTIÇÃO TERRITORIAL DOS RÁCIOS DE CRÉDITO VENCIDO DAS FAMÍLIAS⁽¹⁾⁽²⁾⁽³⁾⁽⁴⁾

BREAKDOWN OF OVERDUE LOANS RATIO OF HOUSEHOLDS BY REGION⁽¹⁾⁽²⁾⁽³⁾⁽⁴⁾

Total

Total

Fonte / Source: Banco de Portugal

Em percentagem / In percentages

	Norte		Centro	Lisboa		Alentejo	Algarve	Açores	Madeira	Total
	Total	do qual:		Total	do qual:					
		Grande Porto			Grande Lisboa					
	Total	of which:		Total	of which:					
	1	2	3	4	5	6	7	8	9	10
09										
Mar	2.7	3.1	2.4	2.5	2.4	2.7	2.0	1.9	2.2	2.5
Jun	2.8	3.2	2.5	2.6	2.5	2.9	2.2	2.0	2.3	2.6
Set	3.0	3.4	2.7	2.9	2.7	3.1	2.4	2.2	3.0	2.9
Dez	3.0	3.5	2.7	2.9	2.8	3.3	2.6	2.2	3.1	2.9
10										
Mar	3.1	3.5	2.8	3.0	2.9	3.3	2.6	2.3	3.2	3.0
Jun	3.3	3.7	2.9	3.3	3.2	3.4	2.8	2.5	3.2	3.2
Set	3.4	4.0	3.0	3.4	3.3	3.6	2.9	2.6	3.3	3.3
Dez	3.4	3.9	3.1	3.3	3.2	3.6	3.1	2.6	3.3	3.3
11										
Mar	3.5	3.9	3.1	3.3	3.2	3.6	3.1	2.7	3.3	3.3
Jun	3.5	4.0	3.2	3.4	3.2	3.7	3.3	2.9	3.5	3.4
Set	3.7	4.3	3.4	3.7	3.5	4.1	3.5	3.2	3.9	3.7
Dez	3.8	4.3	3.4	3.8	3.6	4.1	3.6	3.2	4.0	3.7
12										
Mar	3.9	4.4	3.6	3.8	3.6	4.3	3.6	3.3	4.3	3.8
Jun	4.0	4.5	3.7	4.0	3.8	4.5	4.0	3.4	4.6	4.0
Set	4.0	4.5	3.7	4.0	3.8	4.6	4.0	3.5	4.2	4.0

As regiões apresentadas no quadro correspondem a unidades territoriais para fins estatísticos (NUTS) de nível II e III, de acordo com o estabelecido no decreto-lei 244/2002 de 5 de novembro. / The regions presented in the table above are territorial units for statistical purposes (NUTS) of level II and III, according to the definition given in the decree-law 244/2002 of November 5.

(1) Empréstimos concedidos por bancos, caixas económicas, caixas de crédito agrícola mútuo, instituições financeiras de crédito, sociedades de *factoring*, sociedades de locação financeira, sociedades financeiras para aquisições a crédito e outras sociedades financeiras. / Loans granted by banks, savings banks, mutual agricultural credit banks, credit financial institutions, financial leasing companies, credit-purchase financing companies and other financial intermediaries.

(2) Inclui créditos cedidos em operações de titularização. Não inclui créditos abatidos ao ativo. / It includes securitised loans. It does not include written-off loans.

(3) Crédito vencido/crédito concedido, em cada região, em percentagem. / Overdue loans/total loans granted by region, in percentages.

(4) O setor institucional das famílias inclui empresários em nome individual e outras pessoas singulares. / The households sector includes sole traders and other individuals.

B.9.2.7 REPARTIÇÃO TERRITORIAL DOS EMPRÉSTIMOS CONCEDIDOS

A FAMÍLIAS⁽¹⁾⁽²⁾⁽³⁾⁽⁴⁾

Habituação

Saldos em fim de trimestre

BREAKDOWN OF LOANS GRANTED TO HOUSEHOLDS

BY REGION⁽¹⁾⁽²⁾⁽³⁾⁽⁴⁾

Housing

End-of-quarter figures

Fonte / Source: Banco de Portugal

10⁶ euros

		Norte		Centro	Lisboa		Alentejo	Algarve	Açores	Madeira	Total
		Total	do qual:		Total	do qual:					
			Grande Porto			Grande Lisboa					
		Norte			Lisboa						
		Total	of which:	Total	of which:	Total	of which:	Total	of which:	Total	of which:
			Grande Porto		Grande Lisboa						
		1	2	3	4	5	6	7	8	9	10=1+3+4+6+7+8+9
09	Mar	32 877	15 263	20 348	43 750	31 414	7 048	5 196	2 601	2 892	114 712
	Jun	33 194	15 387	20 569	44 164	31 706	7 142	5 267	2 641	2 915	115 892
	Set	33 320	15 426	20 683	44 488	31 952	7 206	5 306	2 651	2 941	116 595
	Dez	33 591	15 536	20 879	44 980	32 328	7 304	5 375	2 688	2 964	117 780
10	Mar	33 666	15 548	20 958	45 229	32 533	7 341	5 370	2 713	2 944	118 220
	Jun	33 869	15 652	21 080	45 704	32 908	7 382	5 422	2 733	2 957	119 147
	Set	33 992	15 694	21 192	45 938	33 095	7 430	5 447	2 754	2 968	119 721
	Dez	34 030	15 673	21 237	46 030	33 172	7 453	5 470	2 781	2 982	119 984
11	Mar	34 208	15 711	21 368	46 480	33 570	7 544	5 480	2 804	2 988	120 871
	Jun	34 017	15 581	21 284	46 021	33 182	7 506	5 473	2 788	2 977	120 066
	Set	33 852	15 485	21 186	45 761	32 983	7 483	5 441	2 783	2 962	119 468
	Dez	33 731	15 411	21 126	45 572	32 851	7 457	5 450	2 795	2 989	119 120
12	Mar	33 411	15 254	20 933	45 127	32 514	7 393	5 394	2 777	2 957	117 992
	Jun	33 191	15 146	20 789	44 862	32 331	7 351	5 356	2 761	2 936	117 245
	Set	32 894	15 002	20 613	44 473	32 041	7 296	5 303	2 744	2 906	116 228

As regiões apresentadas no quadro correspondem a unidades territoriais para fins estatísticos (NUTS) de nível II e III, de acordo com o estabelecido no decreto-lei 244/2002 de 5 de novembro. / The regions presented in the table above are territorial units for statistical purposes (NUTS) of level II and III, according to the definition given in the decree-law 244/2002 of November 5.

(1) Empréstimos concedidos por bancos, caixas económicas, caixas de crédito agrícola mútuo, instituições financeiras de crédito, sociedades de factoring, sociedades de locação financeira, sociedades financeiras para aquisições a crédito e outras sociedades financeiras. / Loans granted by banks, savings banks, mutual agricultural credit banks, credit financial institutions, financial leasing companies, credit-purchase financing companies and other financial intermediaries.

(2) Inclui créditos cedidos em operações de titularização. Não inclui créditos abatidos ao ativo. / It includes securitised loans. It does not include written-off loans.

(3) O setor institucional das famílias inclui empresários em nome individual e outras pessoas singulares. / The households sector includes sole traders and other individuals.

B.9.2.8 REPARTIÇÃO TERRITORIAL DOS RÁCIOS DE CRÉDITO VENCIDO

DAS FAMÍLIAS⁽¹⁾⁽²⁾⁽³⁾⁽⁴⁾

Habituação

BREAKDOWN OF OVERDUE LOANS RATIO OF HOUSEHOLDS

BY REGION⁽¹⁾⁽²⁾⁽³⁾⁽⁴⁾

Housing

Fonte / Source: Banco de Portugal

Em percentagem / In percentages

		Norte		Centro	Lisboa		Alentejo	Algarve	Açores	Madeira	Total
		Total	do qual:		Total	do qual:					
			Grande Porto			Grande Lisboa					
		Norte			Lisboa						
		Total	of which:	Total	of which:	Total	of which:	Total	of which:	Total	of which:
			Grande Porto		Grande Lisboa						
		1	2	3	4	5	6	7	8	9	10
09	Mar	1.7	2.1	1.3	1.7	1.6	1.3	1.0	0.9	0.9	1.5
	Jun	1.7	2.1	1.4	1.8	1.7	1.4	1.1	1.0	1.0	1.6
	Set	1.7	2.1	1.5	1.8	1.7	1.5	1.1	1.1	1.1	1.6
	Dez	1.7	2.1	1.5	1.8	1.7	1.7	1.2	1.1	1.2	1.7
10	Mar	1.7	2.1	1.6	1.8	1.7	1.7	1.2	1.1	1.2	1.7
	Jun	1.9	2.3	1.6	2.1	2.0	1.7	1.4	1.2	1.3	1.9
	Set	1.9	2.3	1.6	2.1	2.0	1.8	1.4	1.3	1.3	1.9
	Dez	1.8	2.3	1.7	2.1	2.0	1.8	1.4	1.3	1.3	1.9
11	Mar	1.9	2.3	1.7	2.1	2.0	1.9	1.5	1.2	1.4	1.9
	Jun	1.8	2.2	1.7	2.1	1.9	1.9	1.5	1.2	1.4	1.9
	Set	1.9	2.4	1.8	2.2	2.0	2.0	1.6	1.3	1.5	2.0
	Dez	1.9	2.3	1.8	2.2	2.1	2.1	1.7	1.4	1.8	2.0
12	Mar	1.9	2.4	1.9	2.3	2.1	2.1	1.8	1.4	1.9	2.0
	Jun	2.0	2.4	2.0	2.4	2.2	2.3	2.0	1.5	2.0	2.2
	Set	2.1	2.5	2.0	2.5	2.3	2.4	2.1	1.5	2.1	2.2

As regiões apresentadas no quadro correspondem a unidades territoriais para fins estatísticos (NUTS) de nível II e III, de acordo com o estabelecido no decreto-lei 244/2002 de 5 de novembro. / The regions presented in the table above are territorial units for statistical purposes (NUTS) of level II and III, according to the definition given in the decree-law 244/2002 of November 5.

(1) Empréstimos concedidos por bancos, caixas económicas, caixas de crédito agrícola mútuo, instituições financeiras de crédito, sociedades de factoring, sociedades de locação financeira, sociedades financeiras para aquisições a crédito e outras sociedades financeiras. / Loans granted by banks, savings banks, mutual agricultural credit banks, credit financial institutions, financial leasing companies, credit-purchase financing companies and other financial intermediaries.

(2) Inclui créditos cedidos em operações de titularização. Não inclui créditos abatidos ao ativo. / It includes securitised loans. It does not include written-off loans.

(3) Crédito vencido/crédito concedido, em cada região, em percentagem. / Overdue loans/total loans granted by region, in percentages.

(4) O setor institucional das famílias inclui empresários em nome individual e outras pessoas singulares. / The households sector includes sole traders and other individual

B.9.2.9 REPARTIÇÃO TERRITORIAL DOS EMPRÉSTIMOS CONCEDIDOS

A FAMÍLIAS⁽¹⁾⁽²⁾⁽³⁾

Consumo e outros fins

Saldos em fim de trimestre

BREAKDOWN OF LOANS GRANTED TO HOUSEHOLDS

BY REGION⁽¹⁾⁽²⁾⁽³⁾

Consumption and other purposes

End-of-quarter figures

Fonte / Source: Banco de Portugal

10⁶ euros

		Norte		Centro	Lisboa		Alentejo	Algarve	Açores	Madeira	Total
		Total	do qual:		Total	do qual:					
			Grande Porto			Grande Lisboa					
		Norte			Lisboa						
		Total	of which:	Total	of which:	Total	Alentejo	Algarve	Açores	Madeira	Total
			Grande Porto		Grande Lisboa						
		1	2	3	4	5	6	7	8	9	10=1+3+4+6+7+8+9
09	Mar	9 563	4 161	6 130	11 326	8 463	2 663	1 648	934	864	33 127
	Jun	9 569	4 181	6 128	11 401	8 540	2 680	1 650	943	857	33 227
	Set	9 644	4 221	6 154	11 559	8 669	2 705	1 655	956	891	33 565
	Dez	9 674	4 235	6 168	11 580	8 701	2 697	1 664	955	888	33 626
10	Mar	9 755	4 259	6 210	11 548	8 662	2 701	1 709	969	926	33 818
	Jun	9 669	4 252	6 212	11 542	8 655	2 705	1 698	967	918	33 711
	Set	9 695	4 278	6 195	11 530	8 645	2 710	1 635	968	914	33 647
	Dez	9 637	4 251	6 129	11 360	8 482	2 659	1 637	976	938	33 336
11	Mar	9 483	4 160	6 039	11 068	8 241	2 629	1 619	956	914	32 709
	Jun	9 340	4 097	5 921	10 940	8 152	2 612	1 592	896	899	32 200
	Set	9 185	4 037	5 865	10 762	8 023	2 591	1 555	889	890	31 736
	Dez	8 932	3 937	5 616	10 452	7 788	2 510	1 477	867	826	30 679
12	Mar	8 670	3 811	5 468	10 162	7 572	2 459	1 439	841	785	29 824
	Jun	8 399	3 689	5 311	9 900	7 368	2 405	1 394	822	755	28 985
	Set	8 136	3 580	5 130	9 560	7 104	2 331	1 344	802	708	28 010

As regiões apresentadas no quadro correspondem a unidades territoriais para fins estatísticos (NUTS) de nível II e III, de acordo com o estabelecido no decreto-lei 244/2002 de 5 de novembro. / The regions presented in the table above are territorial units for statistical purposes (NUTS) of level II and III, according to the definition given in the decree-law 244/2002 of November 5.

(1) Empréstimos concedidos por bancos, caixas económicas, caixas de crédito agrícola mútuo, instituições financeiras de crédito, sociedades de *factoring*, sociedades de locação financeira, sociedades financeiras para aquisições a crédito e outras sociedades financeiras. / Loans extended by banks, savings banks, mutual agricultural credit banks, credit financial institutions, financial leasing companies, credit-purchase financing companies and other financial intermediaries.

(2) Inclui créditos cedidos em operações de titularização. Não inclui créditos abatidos ao ativo. / It includes securitised loans. It does not include written-off loans.

(3) O setor institucional das famílias inclui empresários em nome individual e outras pessoas singulares. / The households sector includes sole traders and other individuals.

B.9.2.10 REPARTIÇÃO TERRITORIAL DOS RÁCIOS DE CRÉDITO VENCIDO

DAS FAMÍLIAS⁽¹⁾⁽²⁾⁽³⁾⁽⁴⁾

Consumo e outros fins

BREAKDOWN OF OVERDUE LOANS RATIO OF HOUSEHOLDS

BY REGION⁽¹⁾⁽²⁾⁽³⁾⁽⁴⁾

Consumption and other purposes

Fonte / Source: Banco de Portugal

Em percentagem / In percentages

		Norte		Centro	Lisboa		Alentejo	Algarve	Açores	Madeira	Total
		Total	do qual:		Total	do qual:					
			Grande Porto			Grande Lisboa					
		Norte			Lisboa						
		Total	of which:	Total	of which:	Total	Alentejo	Algarve	Açores	Madeira	Total
			Grande Porto		Grande Lisboa						
		1	2	3	4	5	6	7	8	9	10
09	Mar	6.3	6.9	5.9	5.6	5.3	6.3	5.4	4.6	6.5	5.9
	Jun	6.7	7.2	6.2	6.0	5.7	6.8	5.8	4.9	6.7	6.3
	Set	7.4	8.1	6.7	6.9	6.5	7.4	6.4	5.4	9.3	7.1
	Dez	7.6	8.4	6.9	7.3	6.9	7.5	7.0	5.3	9.7	7.3
10	Mar	7.7	8.6	7.1	7.7	7.4	7.8	7.1	5.6	9.7	7.6
	Jun	8.1	8.9	7.4	8.1	7.8	8.0	7.3	6.1	9.4	7.9
	Set	9.0	10.1	7.9	8.5	8.1	8.6	8.1	6.2	9.9	8.5
	Dez	9.0	10.1	8.0	8.3	7.8	8.5	8.5	6.5	9.7	8.5
11	Mar	9.2	10.2	8.0	8.5	8.0	8.7	8.7	6.9	9.9	8.6
	Jun	9.7	10.7	8.5	9.1	8.6	9.0	9.3	8.0	10.5	9.2
	Set	10.4	11.5	9.1	10.2	9.7	9.9	10.3	8.9	11.8	10.1
	Dez	11.0	12.1	9.4	10.7	10.1	10.2	10.7	9.1	11.9	10.5
12	Mar	11.3	12.6	9.9	10.8	10.1	10.9	11.2	9.4	13.6	10.8
	Jun	11.8	13.2	10.6	11.5	10.8	11.3	11.9	10.0	14.5	11.5
	Set	11.8	13.0	10.6	11.4	10.8	11.5	11.7	10.3	13.1	11.4

As regiões apresentadas no quadro correspondem a unidades territoriais para fins estatísticos (NUTS) de nível II e III, de acordo com o estabelecido no decreto-lei 244/2002 de 5 de novembro. / The regions presented in the table above are territorial units for statistical purposes (NUTS) of level II and III, according to the definition given in the decree-law 244/2002 of November 5.

(1) Empréstimos concedidos por bancos, caixas económicas, caixas de crédito agrícola mútuo, instituições financeiras de crédito, sociedades de *factoring*, sociedades de locação financeira, sociedades financeiras para aquisições a crédito e outras sociedades financeiras. / Loans granted by banks, savings banks, mutual agricultural credit banks, credit financial institutions, financial leasing companies, credit-purchase financing companies and other financial intermediaries.

(2) Inclui créditos cedidos em operações de titularização. Não inclui créditos abatidos ao ativo. / It includes securitised loans. It does not include written-off loans.

(3) Crédito vencido/crédito concedido, em cada região, em percentagem. / Overdue loans/total loans granted by region, in percentages.

(4) O setor institucional das famílias inclui empresários em nome individual e outras pessoas singulares. / The households sector includes sole traders and other individuals.

B.9.2.11 REPARTIÇÃO TERRITORIAL DOS EMPRÉSTIMOS CONCEDIDOS

A FAMÍLIAS (1)(2)(3)

Total

Número de devedores(4)

BREAKDOWN OF LOANS GRANTED TO HOUSEHOLDS

BY REGION (1)(2)(3)

Total

Number of borrowers(4)

Fonte / Source: Banco de Portugal / Instituto Nacional de Estatística

		Norte		Centro	Lisboa		Alentejo	Algarve	Açores	Madeira	Total					
		Total	do qual:		Total	do qual:										
			Grande Porto			Grande Lisboa										
		Norte		Centro		Lisboa		Alentejo		Algarve		Açores		Madeira		Total
		Total	of which:		Total	of which:										
		Grande Porto		Grande Porto	Grande Lisboa											
		(50.4%)(5)	(59.9%)	(47.5%)	(64.0%)	(63.2%)	(51.9%)	(59.2%)	(63.0%)	(58.1%)	(54.2%)					
		1	2	3	4	5	6	7	8	9	10=1+3+4+6+7+8+9					
09	Mar	1 465 919	600 390	905 994	1 409 483	1 001 870	318 681	199 764	114 411	108 299	4 522 552					
	Jun	1 471 011	602 323	908 427	1 413 891	1 005 123	319 460	200 268	114 734	108 187	4 535 978					
	Set	1 472 524	603 320	908 849	1 417 002	1 007 293	320 076	200 427	114 218	108 698	4 541 792					
	Dez	1 482 917	607 780	914 422	1 426 540	1 014 594	321 672	202 452	114 316	108 839	4 571 159					
10	Mar	1 486 952	607 787	916 297	1 424 168	1 012 658	321 805	202 831	115 369	109 753	4 574 357					
	Jun	1 485 853	608 416	912 931	1 426 706	1 015 062	321 134	202 568	115 372	109 791	4 574 357					
	Set	1 494 242	611 920	915 949	1 431 004	1 018 696	321 834	203 047	115 626	110 788	4 592 490					
	Dez	1 499 631	614 197	918 686	1 436 756	1 023 070	322 444	204 757	115 627	110 552	4 608 453					
11	Mar	1 505 390	613 443	923 235	1 435 575	1 021 765	324 117	205 054	115 374	110 770	4 619 515					
	Jun	1 504 857	613 895	922 407	1 438 234	1 023 546	324 144	205 088	115 499	110 459	4 620 688					
	Set	1 501 049	612 384	920 535	1 437 445	1 022 932	323 340	204 560	115 263	110 729	4 612 921					
	Dez	1 496 256	610 841	914 715	1 432 648	1 019 906	321 610	203 609	114 579	109 729	4 593 146					
12	Mar	1 487 046	606 391	909 069	1 421 871	1 011 372	320 560	202 961	113 865	109 475	4 564 847					
	Jun	1 480 330	603 806	904 471	1 414 731	1 006 482	318 494	201 966	113 040	108 699	4 541 731					
	Set	1 470 986	600 185	898 013	1 406 979	1 000 820	316 406	201 254	112 538	108 002	4 513 178					

As regiões apresentadas no quadro correspondem a unidades territoriais para fins estatísticos (NUTS) de nível II e III, de acordo com o estabelecido no decreto-lei 244/2002 de 5 de novembro. / The regions presented in the table above are territorial units for statistical purposes (NUTS) of level II and III, according to the definition given in the decree-law 244/2002 of November 5.

(1) Empréstimos concedidos por bancos, caixas económicas, caixas de crédito agrícola mútuo, instituições financeiras de crédito, sociedades de factoring, sociedades de locação financeira, sociedades financeiras para aquisições a crédito e outras sociedades financeiras. / Loans granted by banks, savings banks, mutual agricultural credit banks, credit financial institutions, financial leasing companies, credit-purchase financing companies and other financial intermediaries.

(2) Inclui créditos cedidos em operações de titularização. Não inclui créditos abatidos ao ativo. / It includes securitised loans. It does not include written-off loans.

(3) O setor institucional das famílias inclui empresários em nome individual e outras pessoas singulares. / The households sector includes sole traders and other individuals.

(4) Inclui todos os mutuários de crédito individual ou conjunto, i.e., no caso dos créditos conjuntos, em que há mais de um mutuário a assumir a responsabilidade pela respetiva liquidação, todos os mutuários são considerados. / Includes all the borrowers with individual or joint credits, i.e., in the case of joint credits, in which there is more than one borrower responsible for the repayment, all the borrowers are included.

(5) Percentagem de devedores face ao total da população adulta residente em cada região, no fim do último ano civil disponível. / Percentage of borrowers in the total adult population in each region, concerning the end of the last calendar year.

B.9.2.12 REPARTIÇÃO TERRITORIAL DOS EMPRÉSTIMOS CONCEDIDOS

A FAMÍLIAS (1)(2)(3)

Habituação

Número de devedores(4)

BREAKDOWN OF LOANS GRANTED TO HOUSEHOLDS

BY REGION (1)(2)(3)

Housing

Number of borrowers(4)

Fonte / Source: Banco de Portugal / Instituto Nacional de Estatística

10⁶ euros

		Norte		Centro	Lisboa		Alentejo	Algarve	Açores	Madeira	Total					
		Total	do qual:		Total	do qual:										
			Grande Porto			Grande Lisboa										
		Norte		Centro		Lisboa		Alentejo		Algarve		Açores		Madeira		Total
		Total	of which:		Total	of which:										
		Grande Porto		Grande Porto	Grande Lisboa											
		(26.4%)(5)	(31.2%)	(24.8%)	(34.8%)	(33.0%)	(27.4%)	(29.2%)	(33.3%)	(27.0%)	(28.6%)					
		1	2	3	4	5	6	7	8	9	10=1+3+4+6+7+8+9					
09	Mar	758 154	310 920	467 788	764 405	521 890	166 086	97 836	60 503	49 806	2 364 578					
	Jun	765 630	313 509	472 283	770 450	525 864	167 959	98 800	60 248	50 285	2 385 655					
	Set	768 843	314 359	474 279	772 553	527 513	168 522	99 029	60 340	50 544	2 394 108					
	Dez	776 148	316 724	478 034	776 022	530 109	169 878	99 865	60 451	50 695	2 411 093					
10	Mar	781 667	318 265	481 084	778 849	532 357	170 602	100 300	60 466	51 308	2 424 276					
	Jun	787 365	320 668	483 896	784 553	536 806	171 456	101 008	60 829	51 640	2 440 747					
	Set	791 506	321 612	486 288	786 181	538 187	172 187	101 363	60 957	51 886	2 450 368					
	Dez	793 557	321 598	487 512	786 146	538 327	172 582	101 315	60 769	51 879	2 453 759					
11	Mar	798 364	322 380	490 558	788 121	539 599	173 609	101 722	61 011	52 137	2 465 522					
	Jun	799 061	322 205	491 721	789 952	540 927	174 315	101 920	61 481	52 288	2 470 738					
	Set	797 559	321 301	490 708	786 913	538 840	173 913	101 408	61 228	52 256	2 463 985					
	Dez	795 895	320 280	488 982	782 084	535 589	172 942	100 942	60 887	52 230	2 453 962					
12	Mar	791 721	318 198	486 141	775 720	531 222	171 701	100 288	60 442	51 966	2 437 979					
	Jun	788 540	316 653	483 597	770 391	527 582	170 685	99 658	59 995	51 785	2 424 651					
	Set	785 207	315 049	481 095	765 428	524 327	169 637	99 112	59 576	51 586	2 411 641					

As regiões apresentadas no quadro correspondem a unidades territoriais para fins estatísticos (NUTS) de nível II e III, de acordo com o estabelecido no decreto-lei 244/2002 de 5 de novembro. / The regions presented in the table above are territorial units for statistical purposes (NUTS) of level II and III, according to the definition given in the decree-law 244/2002 of November 5.

(1) Empréstimos concedidos por bancos, caixas económicas, caixas de crédito agrícola mútuo, instituições financeiras de crédito, sociedades de factoring, sociedades de locação financeira, sociedades financeiras para aquisições a crédito e outras sociedades financeiras. / Loans granted by banks, savings banks, mutual agricultural credit banks, credit financial institutions, financial leasing companies, credit-purchase financing companies and other financial intermediaries.

(2) Inclui créditos cedidos em operações de titularização. Não inclui créditos abatidos ao ativo. / It includes securitised loans. It does not include written-off loans.

(3) O setor institucional das famílias inclui empresários em nome individual e outras pessoas singulares. / The households sector includes sole traders and other individuals.

(4) Inclui todos os mutuários de crédito individual ou conjunto, i.e., no caso dos créditos conjuntos, em que há mais de um mutuário a assumir a responsabilidade pela respetiva liquidação, todos os mutuários são considerados. / Includes all the borrowers with individual or joint credits, i.e., in the case of joint credits, in which there is more than one borrower responsible for the repayment, all the borrowers are included.

(5) Percentagem de devedores face ao total da população adulta residente em cada região, no fim do último ano civil disponível. / Percentage of borrowers in the total adult population in each region, concerning the end of the last calendar year.

B.9.2.13 REPARTIÇÃO TERRITORIAL DOS EMPRÉSTIMOS CONCEDIDOS

A FAMÍLIAS⁽¹⁾⁽²⁾⁽³⁾

Consumo e outros fins

Número de devedores⁽⁴⁾

BREAKDOWN OF LOANS GRANTED TO HOUSEHOLDS

BY REGION⁽¹⁾⁽²⁾⁽³⁾

Consumption and other purposes

Number of borrowers⁽⁴⁾

Fonte / Source: Banco de Portugal / Instituto Nacional de Estatística

10⁶ euros

		Norte		Centro		Lisboa		Alentejo	Algarve	Açores	Madeira	Total
		Total	do qual:	Total	do qual:	Total	do qual:					
			Grande Porto		Grande Lisboa							
		Norte	Centro	Lisboa	Alentejo	Algarve	Açores	Madeira	Total			
		Total	of which:	Total	of which:							
		(40.7%) ⁵	(50.4%)	(38.8%)	(53.8%)	(53.4%)	(43.6%)	(50.2%)	(53.7%)	(49.8%)	(44.8%)	
		1	2	3	4	5	6	7	8	9	10=1+3+4+6+7+8+9	
09	Mar	1 185 178	504 947	741 914	1 183 855	845 978	267 703	169 388	97 234	92 936	3 738 209	
	Jun	1 185 309	505 558	741 460	1 183 984	846 638	267 300	169 125	97 934	92 372	3 737 484	
	Set	1 186 724	506 650	742 065	1 188 420	849 333	268 428	169 256	97 363	93 175	3 745 432	
	Dez	1 197 015	511 664	747 677	1 200 105	858 012	270 367	171 632	97 349	93 329	3 777 473	
10	Mar	1 200 440	511 326	750 779	1 196 022	854 550	270 839	172 265	99 175	94 819	3 784 340	
	Jun	1 199 765	512 222	748 072	1 198 097	856 810	270 318	172 007	99 077	94 855	3 782 192	
	Set	1 208 985	516 543	751 688	1 204 496	861 775	271 590	172 451	99 667	96 340	3 805 216	
	Dez	1 213 384	519 511	753 596	1 211 535	866 759	272 243	174 774	99 936	95 930	3 821 398	
11	Mar	1 214 702	516 683	755 937	1 205 110	861 659	273 258	174 630	99 615	96 068	3 819 320	
	Jun	1 209 782	515 671	751 396	1 201 431	859 344	271 360	173 646	98 883	95 412	3 801 940	
	Set	1 206 053	514 164	750 341	1 201 689	859 436	271 164	173 318	99 101	95 793	3 797 459	
	Dez	1 198 180	511 943	741 966	1 196 515	856 242	269 194	171 961	98 267	94 105	3 770 188	
12	Mar	1 188 431	506 794	736 314	1 184 015	846 131	268 422	171 379	97 631	93 866	3 740 058	
	Jun	1 179 242	503 138	730 392	1 175 604	840 322	265 681	170 118	96 640	92 773	3 710 450	
	Set	1 170 913	500 162	724 811	1 168 654	834 916	264 073	168 295	96 418	92 338	3 685 502	

As regiões apresentadas no quadro correspondem a unidades territoriais para fins estatísticos (NUTS) de nível II e III, de acordo com o estabelecido no decreto-lei 244/2002 de 5 de novembro. / The regions presented in the table above are territorial units for statistical purposes (NUTS) of level II and III, according to the definition given in the decree-law 244/2002 of November 5.

(1) Empréstimos concedidos por bancos, caixas económicas, caixas de crédito agrícola mútuo, instituições financeiras de crédito, sociedades de factoring, sociedades de locação financeira, sociedades financeiras para aquisições a crédito e outras sociedades financeiras. / Loans granted by banks, savings banks, mutual agricultural credit banks, credit financial institutions, financial leasing companies, credit-purchase financing companies and other financial intermediaries.

(2) Inclui créditos cedidos em operações de titularização. Não inclui créditos abatidos ao ativo. / It includes securitised loans. It does not include written-off loans.

(3) O setor institucional das famílias inclui empresários em nome individual e outras pessoas singulares. / The households sector includes sole traders and other individuals.

(4) Inclui todos os mutuários de crédito individual ou conjunto, i.e., no caso dos créditos conjuntos, em que há mais de um mutuário a assumir a responsabilidade pela respetiva liquidação, todos os mutuários são considerados. / Includes all the borrowers with individual or joint credits, i.e., in the case of joint credits, in which there is more than one borrower responsible for the repayment, all the borrowers are included.

(5) Percentagem de devedores face ao total da população adulta residente em cada região, no fim do último ano civil disponível. / Percentage of borrowers in the total adult population in each region, concerning the end of the last calendar year.

B.9.2.14 PERCENTAGEM DE DEVEDORES DO SETOR DAS FAMÍLIAS POR ESCALÕES DE CRÉDITO CONCEDIDO⁽¹⁾⁽²⁾⁽³⁾⁽⁴⁾

BREAKDOWN OF THE PERCENTAGE OF BORROWERS IN THE HOUSEHOLDS SECTOR BY BRACKET OF CREDIT AMOUNT⁽¹⁾⁽²⁾⁽³⁾⁽⁴⁾

Fonte / Source: Banco de Portugal

Em percentagem / In percentages

		Inferior a 1 000 euros	1 000 - 5 000 euros	5 000 - 25 000 euros	25 000 - 50 000 euros	50 000 - 100 000 euros	100 000 - 200 000 euros	Superior a 200 000 euros
		Below 1,000 euros	1,000 - 5,000 euros	5,000 - 25,000 euros	25,000 - 50,000 euros	50,000 - 100,000 euros	100,000 - 200,000 euros	Above 200,000 euros
		1	2	3	4	5	6	7
09	Mar	15.1	14.6	22.4	10.9	19.7	13.7	3.5
	Jun	15.1	14.6	22.2	10.9	19.8	13.8	3.6
	Set	14.7	14.6	22.4	10.9	19.8	13.9	3.6
	Dez	14.7	14.8	22.2	10.9	19.7	14.0	3.7
10	Mar	15.0	14.4	22.1	10.9	19.8	14.1	3.7
	Jun	15.0	14.3	22.0	10.9	19.8	14.2	3.8
	Set	15.0	14.3	22.0	10.9	19.7	14.3	3.8
	Dez	15.1	14.4	21.9	10.9	19.6	14.2	3.8
11	Mar	15.7	14.0	21.8	10.9	19.6	14.2	3.8
	Jun	15.9	14.0	21.7	10.9	19.6	14.2	3.8
	Set	16.1	14.1	21.6	10.9	19.6	14.1	3.7
	Dez	16.2	14.1	21.4	11.0	19.6	14.1	3.7
12	Mar	16.6	14.0	21.2	11.0	19.5	14.0	3.6
	Jun	16.9	14.1	21.0	11.0	19.5	13.9	3.6
	Set	17.1	14.0	20.8	11.1	19.5	13.8	3.6

(1) Empréstimos concedidos por bancos, caixas económicas, caixas de crédito agrícola mútuo, instituições financeiras de crédito, sociedades de factoring, sociedades de locação financeira, sociedades financeiras para aquisições a crédito e outras sociedades financeiras. / Loans granted by banks, savings banks, mutual agricultural credit banks, credit financial institutions, financial leasing companies, credit-purchase financing companies and other financial intermediaries.

(2) Inclui créditos cedidos em operações de titularização. Não inclui créditos abatidos ao ativo. / It includes securitised loans. It does not include written-off loans.

(3) O setor das famílias inclui empresários em nome individual e outras pessoas singulares. / The households sector includes sole traders and other individuals.

(4) Inclui todos os mutuários de crédito individual ou conjunto, i.e., no caso dos créditos conjuntos, em que há mais de um mutuário a assumir a responsabilidade pela respetiva liquidação, todos os mutuários são considerados. / Includes all the borrowers with individual or joint credits, i.e., in the case of joint credits, in which there is more than one borrower responsible for the repayment, all the borrowers are included.

B.9.2.15 PERCENTAGEM DE DEVEDORES DO SETOR DAS FAMÍLIAS COM CRÉDITO VENCIDO POR ESCALÕES DE CRÉDITO CONCEDIDO⁽¹⁾⁽²⁾⁽³⁾⁽⁴⁾⁽⁵⁾

BREAKDOWN OF THE PERCENTAGE OF BORROWERS IN THE HOUSEHOLDS SECTOR WITH OVERDUE LOANS BY BRACKET OF CREDIT AMOUNT⁽¹⁾⁽²⁾⁽³⁾⁽⁴⁾⁽⁵⁾

Fonte / Source: Banco de Portugal

Em percentagem / In percentages

	Inferior a 1 000 euros	1 000 - 5 000 euros	5 000 - 25 000 euros	25 000 - 50 000 euros	50 000 - 100 000 euros	100 000 - 200 000 euros	Superior a 200 000 euros	Total
	Below 1,000 euros	1,000 - 5,000 euros	5,000 - 25,000 euros	25,000 - 50,000 euros	50,000 - 100,000 euros	100,000 - 200,000 euros	Above 200,000 euros	Total
	1	2	3	4	5	6	7	8
09 Mar	12.1	17.9	14.6	11.6	13.3	14.5	18.2	14.2
Jun	12.4	18.0	14.6	11.2	12.4	13.3	16.7	13.8
Set	12.7	18.9	15.2	11.1	12.2	13.0	16.2	14.0
Dez	13.1	18.6	14.7	10.1	10.5	11.5	14.2	13.3
10 Mar	12.8	18.7	14.8	10.3	10.8	11.8	14.6	13.3
Jun	13.9	19.1	15.1	10.5	11.1	11.7	14.3	13.7
Set	13.7	19.4	15.6	10.5	10.9	11.6	14.1	13.8
Dez	13.8	19.7	15.8	10.4	10.7	11.2	13.7	13.8
11 Mar	14.6	19.9	16.1	10.7	11.3	11.9	14.7	14.2
Jun	15.1	20.1	16.4	10.7	11.0	11.7	14.8	14.3
Set	15.3	20.3	16.6	10.9	11.3	12.0	15.3	14.5
Dez	15.5	20.1	16.6	10.8	11.2	12.1	15.7	14.6
12 Mar	16.2	21.5	17.1	11.2	11.8	12.8	16.8	15.3
Jun	16.7	22.0	17.5	11.3	11.9	13.0	17.4	15.6
Set	16.7	21.2	17.3	11.0	11.7	12.8	17.3	15.3

(1) Empréstimos concedidos por bancos, caixas económicas, caixas de crédito agrícola mútuo, instituições financeiras de crédito, sociedades de factoring, sociedades de locação financeira, sociedades financeiras para aquisições a crédito e outras sociedades financeiras. / Loans granted by banks, savings banks, mutual agricultural credit banks, credit financial institutions, financial leasing companies, credit-purchase financing companies and other financial intermediaries.
(2) Inclui créditos cedidos em operações de titularização. Não inclui créditos abatidos ao ativo. / It includes securitised loans. It does not include written-off loans.
(3) O setor das famílias inclui empresários em nome individual e outras pessoas singulares. / The households sector includes sole traders and other individuals.
(4) Número de devedores com crédito vencido/número de devedores com crédito concedido, em cada escalão, em percentagem. / Number of borrowers with overdue loans/number of borrowers with credit in each bracket, in percentage.
(5) Inclui todos os mutuários de crédito individual ou conjunto, i.e., no caso dos créditos conjuntos, em que há mais de um mutuário a assumir a responsabilidade pela respetiva liquidação, todos os mutuários são considerados. / Includes all the borrowers with individual or joint credits, i.e., in the case of joint credits, in which there is more than one borrower responsible for the repayment, all the borrowers are included.

B.9.2.16 RÁCIO DE CRÉDITO VENCIDO DOS DEVEDORES DO SETOR DAS FAMÍLIAS POR ESCALÕES DE CRÉDITO CONCEDIDO⁽¹⁾⁽²⁾⁽³⁾⁽⁴⁾

BREAKDOWN OF OVERDUE LOANS RATIO OF BORROWERS IN THE HOUSEHOLDS SECTOR BY BRACKET OF CREDIT AMOUNT⁽¹⁾⁽²⁾⁽³⁾⁽⁴⁾

Fonte / Source: Banco de Portugal

Em percentagem / In percentages

	Inferior a 1 000 euros	1 000 - 5 000 euros	5 000 - 25 000 euros	25 000 - 50 000 euros	50 000 - 100 000 euros	100 000 - 200 000 euros	Superior a 200 000 euros	Total
	Below 1,000 euros	1,000 - 5,000 euros	5,000 - 25,000 euros	25,000 - 50,000 euros	50,000 - 100,000 euros	100,000 - 200,000 euros	Above 200,000 euros	Total
	1	2	3	4	5	6	7	8
09 Mar	11.2	12.2	6.0	2.7	2.0	2.0	2.6	2.5
Jun	11.5	12.3	6.2	2.8	2.1	2.1	2.8	2.6
Set	12.0	13.4	7.3	3.1	2.2	2.2	3.1	2.9
Dez	12.0	13.6	7.6	3.3	2.2	2.2	3.1	2.9
10 Mar	12.6	13.9	7.6	3.4	2.2	2.3	3.3	3.0
Jun	13.6	14.3	7.9	3.7	2.6	2.4	3.4	3.2
Set	13.8	15.0	8.8	4.0	2.6	2.4	3.5	3.3
Dez	13.9	15.6	9.2	4.1	2.6	2.4	3.2	3.3
11 Mar	14.6	15.1	9.1	4.1	2.6	2.4	3.4	3.3
Jun	15.3	15.5	9.7	4.3	2.6	2.4	3.6	3.4
Set	15.7	16.1	10.2	4.6	2.8	2.6	4.0	3.7
Dez	15.7	16.1	10.4	4.7	2.8	2.6	4.2	3.7
12 Mar	16.7	17.3	10.3	4.6	2.8	2.7	4.4	3.8
Jun	17.3	17.7	10.7	4.7	2.8	2.9	4.7	4.0
Set	17.2	16.9	10.4	4.6	2.8	2.9	5.0	4.0

(1) Empréstimos concedidos por bancos, caixas económicas, caixas de crédito agrícola mútuo, instituições financeiras de crédito, sociedades de factoring, sociedades de locação financeira, sociedades financeiras para aquisições a crédito e outras sociedades financeiras. / Loans granted by banks, savings banks, mutual agricultural credit banks, credit financial institutions, financial leasing companies, credit-purchase financing companies and other financial intermediaries.
(2) Inclui créditos cedidos em operações de titularização. Não inclui créditos abatidos ao ativo. / It includes securitised loans. It does not include written-off loans.
(3) O setor institucional das famílias inclui empresários em nome individual e outras pessoas singulares. / The households sector includes sole traders and other individuals.
(4) Crédito vencido/crédito concedido, em cada escalão, em percentagem. / Overdue loans/total loans in each bracket, in percentage.

B.10.1.1 TÍTULOS EMITIDOS - TOTAL DE AÇÕES E TÍTULOS DE DÍVIDA
Por prazo, moeda, mercado de emissão e setor institucional do emitente
Emissões líquidas

SECURITIES ISSUED - TOTAL SHARES AND DEBT SECURITIES
By maturity, currency, issuance market and issuing sector
Net issues

Fonte / Source: Banco de Portugal

10⁶euros

	Tipo de título										Setor institucional do emitente				Total
	Títulos de dívida							Ações			Instituições financeiras monetárias	Instituições financeiras não monetárias	Administrações públicas	Setor não financeiro (exceto administrações públicas)	
	Prazo		Moeda		Mercado de emissão			Cotadas	Não cotadas						
	Curto prazo	Médio e longo prazos	Euro ⁽¹⁾	Outras moedas	Portugal	Outros países da área do euro	Países fora da área do euro								
1	2	3	4	5	6	7	8	9	10	11	12	13	14		
09	6 105	42 471	47 198	1 378	45 981	-170	2 765	1 450	8 480	28 274	7 039	15 945	7 248	58 506	
10	-1 185	43 247	41 997	65	44 342	-6	-2 274	186	3 808	4 369	15 951	20 988	4 749	46 057	
11	-3 872	18 433	14 999	-437	17 430	-746	-2 123	1 958	2 531	15 840	8 227	-9 518	4 501	19 050	
11	Jun	2 695	-5 737	-2 831	-211	-2 862	-4	-177	260	147	-350	754	-3 208	167	-2 636
	Jul	-1 307	2 650	1 453	-109	1 581	0	-238	0	56	2 907	104	-2 726	1 116	1 400
	Ago	-813	2 086	1 170	103	1 247	0	27	0	78	2 204	34	-827	-60	1 351
	Set	-2 185	-849	-2 984	-51	-2 902	0	-132	0	-142	-796	-333	-1 393	-655	-3 177
	Out	-721	-149	-896	26	-783	0	-88	136	157	917	-571	-1 710	787	-577
	Nov	-1 942	1 164	-793	15	-811	0	34	0	-110	11	501	-1 145	-254	-887
	Dez	-1 776	5 787	4 106	-95	4 072	0	-61	529	689	6 885	29	-1 489	-196	5 229
12	Jan	13	-4 247	-3 969	-265	-3 811	0	-423	0	65	-3 711	-323	-510	376	-4 169
	Fev	2 436	2 617	5 116	-62	5 592	-250	-289	0	339	4 440	-281	1 051	182	5 392
	Mar	-1 604	-4 613	-6 177	-40	-6 112	-5	-100	0	79	-3 176	-3 166	293	-88	-6 138
	Abr	-1 270	-525	-1 750	-45	-1 531	0	-264	0	131	-175	-520	-1 235	267	-1 664
	Mai	2 088	-2 393	-286	-19	-279	0	-26	1 010	732	1 112	-1 550	1	1 874	1 437
	Jun	582	-7 583	-6 954	-46	-6 830	0	-171	0	1 278	3 027	-1 113	-6 919	-717	-5 722
	Jul	-149	795	647	-2	631	0	14	0	-18	675	-101	-578	632	627
	Ago	-2 110	314	-1 656	-140	-1 497	0	-299	200	-236	1 767	-1 222	-1 713	-665	-1 833
	Set	166	1 429	1 652	-58	1 695	0	-100	0	137	-25	-116	2 183	-310	1 732
	Out	1 142	198	1 345	-5	1 003	-13	350	500	217	388	-183	1 153	699	2 057
	Nov	219	191	411	-2	440	0	-30	0	29	-883	-313	1 798	-164	439

(1) Inclui emissões líquidas nas denominações nacionais do euro. / Includes net issues expressed in the national denominations of the euro.

B.10.1.2 TÍTULOS EMITIDOS POR INSTITUIÇÕES FINANCEIRAS MONETÁRIAS
- TOTAL DE AÇÕES E TÍTULOS DE DÍVIDA
Por prazo, moeda e mercado de emissão
Emissões líquidas

SECURITIES ISSUED BY MONETARY FINANCIAL INSTITUTIONS
- TOTAL SHARES AND DEBT SECURITIES
By maturity, currency and issuance market
Net issues

Fonte / Source: Banco de Portugal

10⁶euros

	Títulos de dívida										Ações		Total
	Prazo			Moeda		Mercado de emissão			Cotadas	Não cotadas			
	Curto prazo	Médio e longo prazos		Euro ⁽¹⁾	Outras moedas	Portugal	Outros países da área do euro	Países fora da área do euro					
		Taxa fixa	Taxa indexada										
1	2	3	4	5	6	7	8	9	10	11			
09	2 471	17 617	5 245	25 151	181	24 747	55	530	1 200	1 742	28 274		
10	-3 415	4 899	2 063	3 474	73	4 813	-47	-1 219	0	822	4 369		
11	2 087	-3 207	14 675	13 616	-61	13 854	-256	-43	1 780	505	15 840		
11	Jun	993	-1 014	-594	-617	1	-612	-4	0	260	6	-350	
	Jul	282	120	2 506	2 911	-4	2 907	0	0	0	0	2 907	
	Ago	231	18	1 919	2 169	0	2 169	0	0	0	35	2 204	
	Set	6	69	-859	-747	-49	-796	0	0	0	0	-796	
	Out	332	263	322	917	0	915	0	2	0	0	917	
	Nov	-625	-176	812	11	0	11	0	0	0	0	11	
	Dez	495	-1 415	6 853	5 952	-19	5 933	0	0	530	422	6 885	
12	Jan	-418	-3 639	346	-3 711	0	-3 711	0	0	0	-3 711		
	Fev	847	-98	3 691	4 440	0	4 440	0	0	0	4 440		
	Mar	-1 306	-521	-1 349	-3 178	2	-3 171	-5	0	0	-3 176		
	Abr	216	-72	-320	-175	0	-175	0	0	0	-175		
	Mai	527	-574	149	91	10	102	0	0	1 010	1 112		
	Jun	82	2 507	-312	2 277	0	2 277	0	0	0	750	3 027	
	Jul	43	808	-177	675	0	675	0	0	0	675		
	Ago	-15	-162	1 745	1 567	0	1 567	0	0	200	1 767		
	Set	78	213	-415	-75	-49	-125	0	0	0	-25		
	Out	277	0	-389	-110	-2	-99	-13	0	500	388		
	Nov	-89	93	-888	-868	-16	-883	0	0	0	-883		

(1) Inclui emissões líquidas nas denominações nacionais do euro. / Includes net issues expressed in the national denominations of the euro.

B.10.1.3 TÍTULOS EMITIDOS POR INSTITUIÇÕES FINANCEIRAS NÃO MONETÁRIAS - TOTAL DE AÇÕES E TÍTULOS DE DÍVIDA
Por prazo, moeda, mercado de emissão e subsector institucional
Emissões líquidas

SECURITIES ISSUED BY NON-MONETARY FINANCIAL INSTITUTIONS
- TOTAL SHARES AND DEBT SECURITIES
By maturity, currency, issuance market and issuing subsector
Net issues

Fonte / Source: Banco de Portugal

10⁶euros

	Títulos de dívida										Subsector institucional			Total		
	Prazo			Moeda		Mercado de emissão			Ações		Intermediários financeiros	Auxiliares financeiros	Sociedades de seguros e fundos de pensões			
	Curto prazo	Médio e longo prazos		Euro ⁽¹⁾	Outras moedas	Portugal	Outros países da área do euro	Países fora da área do euro	Cotadas	Não cotadas						
		Taxa fixa	Taxa indexada													
Securities													Institutional subsector of the issuer			Total
Debt securities								Shares		Financial intermediaries	Financial auxiliaries	Insurance corporations and pension funds				
Maturity			Currency		Issuance market			Quoted	Unquoted							
Short-term	Medium and long-term		Euro ⁽¹⁾	Other currencies	Portugal	Other euro area countries	Other countries									
	Fixed rate	Floating rate														
	1	2	3	4	5	6	7	8	9	10	11	12	13	14		
09	-573	1 007	5 116	5 550	0	3 203	0	2 347	200	1 289	6 924	8	107	7 039		
10	548	571	14 427	15 547	0	15 999	0	-453	80	324	15 779	3	169	15 951		
11	72	121	7 893	8 076	10	8 926	0	-840	0	141	8 144	11	71	8 227		
11 Jun	-50	0	797	747	0	817	0	-71	0	7	754	0	0	754		
Jul	56	17	31	96	8	132	0	-28	0	0	104	0	0	104		
Ago	0	75	-41	34	0	84	0	-50	0	0	34	0	0	34		
Set	-47	0	-295	-342	0	-250	0	-92	0	9	-342	9	0	-333		
Out	44	0	-617	-573	0	-496	0	-77	0	2	-572	0	1	-571		
Nov	-25	0	525	499	2	571	0	-71	0	1	500	1	0	501		
Dez	-10	0	14	3	0	138	0	-135	0	25	8	0	20	29		
12 Jan	-33	0	-289	-229	-94	-263	0	-59	0	0	-323	0	0	-323		
Fev	-59	0	-252	-311	0	-262	0	-49	0	30	-281	0	0	-281		
Mar	-60	0	-3 105	-3 145	-21	-3 074	0	-92	0	0	-3 166	0	0	-3 166		
Abr	14	0	-594	-580	0	-314	0	-266	0	60	-520	0	0	-520		
Mai	-35	72	-1 910	-1 881	7	-1 819	0	-55	0	323	-1 551	1	0	-1 550		
Jun	-82	0	-1 467	-1 550	0	-1 484	0	-66	0	437	-1 198	0	85	-1 113		
Jul	-58	0	-40	-98	0	-84	0	-13	0	-4	-101	0	0	-101		
Ago	2	-6	-932	-936	0	-869	0	-67	0	-285	-1 224	3	0	-1 222		
Set	10	43	-171	-118	0	-34	0	-84	0	1	-117	1	0	-116		
Out	6	100	-289	-183	0	-172	0	-10	0	0	-183	0	0	-183		
Nov	-76	0	-237	-248	-64	-282	0	-31	0	0	-313	0	0	-313		

(1) Inclui emissões líquidas nas denominações nacionais do euro. / Includes net issues expressed in the national denominations of the euro.

B.10.1.4 TÍTULOS EMITIDOS POR ADMINISTRAÇÕES PÚBLICAS - TOTAL DE TÍTULOS DE DÍVIDA
Por prazo, moeda, mercado de emissão e subsector institucional
Emissões líquidas

SECURITIES ISSUED BY THE GENERAL GOVERNMENT
- TOTAL DEBT SECURITIES
By maturity, currency, issuance market and issuing subsector
Net issues

Fonte / Source: Banco de Portugal

10⁶euros

	Títulos de dívida										Subsector institucional				Total		
	Prazo			Moeda		Mercado de emissão			Administração central	Administração regional	Administração local	Fundos da segurança social					
	Curto prazo	Médio e longo prazos		Euro ⁽¹⁾	Outras moedas	Portugal	Outros países da área do euro	Países fora da área do euro									
		Taxa fixa	Taxa indexada														
Securities													Institutional subsector of the issuer				Total
Debt securities								Central government	Regional government	Local government	Social security funds						
Maturity			Currency		Issuance market												
Short-term	Medium and long-term		Euro ⁽¹⁾	Other currencies	Portugal	Other euro area countries	Other countries										
	Fixed rate	Floating rate															
	1	2	3	4	5	6	7	8	9	10	11	12	13				
09	4 125	11 187	633	14 880	1 065	15 059	-200	1 086	15 976	-31	0	0	0	15 945			
10	1 713	17 847	1 428	20 921	67	21 345	91	-448	20 991	-2	-2	0	0	20 988			
11	-8 481	-1 246	209	-9 226	-292	-9 373	-91	-54	-9 486	-31	-2	0	0	-9 518			
11 Jun	1 693	-4 899	-2	-3 057	-151	-3 157	0	-51	-3 206	0	-2	0	0	-3 208			
Jul	-2 662	-15	-49	-2 622	-105	-2 522	0	-205	-2 711	-15	0	0	0	-2 726			
Ago	-827	0	0	-927	100	-1 126	0	299	-827	0	0	0	0	-827			
Set	-1 393	0	0	-1 401	9	-1 401	0	9	-1 393	0	0	0	0	-1 393			
Out	-1 657	-4	-50	-1 736	25	-1 698	0	-13	-1 710	0	0	0	0	-1 710			
Nov	-1 145	0	0	-1 145	0	-1 244	0	99	-1 145	0	0	0	0	-1 145			
Dez	-1 489	0	0	-1 435	-54	-1 558	0	69	-1 489	0	0	0	0	-1 489			
12 Jan	154	-505	-160	-340	-170	-122	0	-388	-495	-15	0	0	0	-510			
Fev	1 468	-335	-82	1 095	-44	1 263	0	-232	1 051	0	0	0	0	1 051			
Mar	349	-56	0	297	-4	278	0	15	293	0	0	0	0	293			
Abr	-1 662	477	-50	-1 197	-38	-1 231	0	-4	-1 235	0	0	0	0	-1 235			
Mai	229	-214	-14	39	-38	17	0	-16	1	0	0	0	0	1			
Jun	1 577	-8 460	-36	-6 873	-46	-6 834	0	-85	-6 918	0	-2	0	0	-6 919			
Jul	509	-1 076	-11	-578	0	-592	0	14	-563	-15	0	0	0	-578			
Ago	-1 557	-17	-139	-1 574	-139	-1 513	0	-200	-1 713	0	0	0	0	-1 713			
Set	597	1 586	0	2 194	-11	2 195	0	-12	2 183	0	0	0	0	2 183			
Out	510	593	50	1 157	-4	1 157	0	-4	1 153	0	0	0	0	1 153			
Nov	527	1 271	0	1 712	86	1 798	0	0	1 798	0	0	0	0	1 798			

(1) Inclui emissões líquidas nas denominações nacionais do euro. / Includes net issues expressed in the national denominations of the euro.

B.10.1.5 TÍTULOS EMITIDOS PELO SETOR NÃO FINANCEIRO (EXCETO ADMINISTRAÇÕES PÚBLICAS) - TOTAL DE AÇÕES E TÍTULOS DE DÍVIDA

SECURITIES ISSUED BY NON-FINANCIAL CORPORATIONS (OTHER THAN THE GENERAL GOVERNMENT) - TOTAL SHARES AND DEBT SECURITIES

Por prazo, moeda e mercado de emissão
Emissões líquidas

By maturity, currency and issuance market
Net issues

Fonte / Source: Banco de Portugal

10⁶euros

	Títulos de dívida								Ações		Total		
	Prazo			Moeda		Mercado de emissão			Cotadas	Não cotadas			
	Curto prazo	Médio e longo prazos		Euro ⁽¹⁾	Outras moedas	Portugal	Outros países da área do euro	Países fora da área do euro					
		Taxa fixa	Taxa indexada										
Debt securities											Shares		Total
Maturity			Currency		Issuance market			Quoted	Unquoted				
Short-term	Medium and long-term		Euro ⁽¹⁾	Other currencies	Portugal	Other euro area countries	Other countries						
	Fixed rate	Floating rate											
	1	2	3	4	5	6	7	8	9	10	11		
09	82	1 373	294	1 617	132	2 972	-25	-1 197	50	5 449	7 248		
10	-31	1 386	625	2 056	-75	2 185	-50	-155	106	2 662	4 749		
11	2 450	-512	500	2 532	-94	4 023	-399	-1 186	177	1 885	4 501		
11 Jun	60	-37	12	96	-62	89	0	-55	0	133	167		
Jul	1 018	1	40	1 068	-9	1 064	0	-5	0	56	1 116		
Ago	-217	-24	139	-105	3	120	0	-222	0	43	-60		
Set	-739	0	235	-493	-11	-455	0	-49	0	-151	-655		
Out	560	0	-64	495	1	496	0	0	136	155	787		
Nov	-147	4	-1	-158	14	-150	0	6	0	-110	-254		
Dez	-772	233	102	-415	-22	-442	0	5	-1	241	-196		
12 Jan	311	0	0	312	-1	286	0	24	0	65	376		
Fev	181	-35	-272	-109	-18	131	-250	-7	0	309	182		
Mar	-587	427	-7	-151	-17	-144	0	-23	0	79	-88		
Abr	162	65	-32	202	-7	190	0	5	0	71	267		
Mai	1 367	375	-276	1 465	1	1 421	0	45	0	409	1 874		
Jun	-994	179	7	-809	0	-789	0	-20	0	92	-717		
Jul	-643	1 113	178	649	-2	633	0	14	0	-15	632		
Ago	-539	0	-175	-713	-1	-682	0	-32	0	49	-665		
Set	-518	300	-128	-349	2	-341	0	-5	0	36	-310		
Out	349	349	-216	480	1	118	0	364	0	217	699		
Nov	-144	17	-67	-186	-7	-194	0	1	0	29	-164		

(1) Inclui emissões líquidas nas denominações nacionais do euro. / Includes net issues expressed in the national denominations of the euro.

B.10.1.6 TÍTULOS EMITIDOS POR RAMO DE ATIVIDADE ECONÓMICA - TOTAL DE AÇÕES E TÍTULOS DE DÍVIDA

SECURITIES ISSUED BY BRANCH OF ACTIVITY - TOTAL SHARES AND DEBT SECURITIES

Emissões líquidas

Net issues

Fonte / Source: Banco de Portugal

10⁶euros

CAE - Rev.3 NACE Rev.2	A+B	C	D	E	F	G	H	I	J	K	64202	L+M+N	O	P+Q+R+S	Total
	Agricultura, produção animal, caça, floresta, pesca e indústrias extrativas	Indústrias transformadoras	Electricidade, gás, vapor, água quente e fria e ar frio	Captação, tratamento e distribuição de água; saneamento, gestão de resíduos e despoluição	Construção	Comércio por grosso e a retalho; reparação de veículos automóveis e motocicletas	Transportes e armazenagem	Alojamento, restauração e similares	Atividades de informação e de comunicação	Atividades financeiras e de seguros	da qual: Atividades das SCSPs não financeiras	Atividades imobiliárias; at. de consultoria, científicas, técnicas e similares; at. admin. e serviços de apoio	Administração pública e defesa; segurança social obrigatória	Educação; at. de saúde humana e apoio social; at. artísticas, de espetáculos, desportivas e recreativas	Total
	Agriculture, hunting, forestry, fishing, mining and quarrying	Manufacturing	Electricity, gas, steam and air-conditioning supply	Water supply; sewerage, waste management and remediation activities	Construction	Wholesale and retail trade; repair of motor vehicles and motorcycles	Transportation and storage	Accommodation and food service activities	Information and communication	Financial and insurance activities	of which: Management activities of non financial holding companies	Real estate, professional, scientific, technical, administrative and support service act.	Public administration and defense; compulsory social security	Education, human health and social work activities; arts, entertainment and recreation	Total
	1	2	3	4	5	6	7	8	9	10	11	12	13	14	15
09	35	270	-403	57	129	551	1 460	45	264	39 017	3 704	1 730	15 376	206	58 738
10	25	185	101	66	-109	155	428	17	2 914	24 529	1 162	658	17 133	30	46 132
11	4	101	807	7	169	-76	-693	4	-361	27 461	3 392	74	-8 602	230	19 124
11 Jun	0	-46	133	-1	-6	-29	2	64	510	106	5	-5	-3 208	14	-2 570
Jul	-1	24	415	6	23	11	-35	1	5	3 619	608	5	-2 675	4	1 401
Ago	12	-11	-169	0	63	-2	-35	1	-183	2 542	304	-37	-827	2	1 356
Set	1	6	31	0	-7	-55	-39	0	3	-1 640	-512	-130	-1 341	-4	-3 176
Out	2	18	-48	-1	42	-1	-510	1	12	941	594	143	-1 177	1	-577
Nov	2	-136	46	-18	-10	-15	-78	7	0	384	-128	-21	-1 040	-7	-886
Dez	-11	60	46	39	100	-59	39	-3	501	6 211	-703	-344	-1 489	138	5 229
12 Jan	1	-24	-22	0	0	28	-9	0	148	-3 856	177	48	-510	22	-4 174
Fev	1	-93	-15	0	35	27	-275	0	7	4 479	318	167	1 051	8	5 392
Mar	0	11	384	0	-8	-3	-108	22	-8	-5 811	-469	-4	-610	-2	-6 138
Abr	-6	-13	-57	-6	-2	4	74	4	-8	-387	309	65	-1 330	-1	-1 664
Mai	0	157	497	8	-17	4	14	0	208	336	774	216	1	12	1 437
Jun	4	-38	20	8	17	-12	-100	0	3	1 201	-714	-1	-6 820	-5	-5 722
Jul	-7	-101	145	0	29	52	120	1	292	751	177	20	-677	4	627
Ago	9	-35	-113	1	-36	-9	12	1	72	-475	-21	-1 713	1	-1 833	
Set	0	-71	49	0	-40	-24	-103	1	19	-424	-283	51	2 282	-8	1 732
Out	-2	-218	356	-1	0	-6	182	0	198	384	179	17	1 157	-9	2 057
Nov	6	-36	-4	0	-94	-3	5	0	1	-1 239	-43	11	1 798	-6	440

B.10.3.1 INDEXANTES (continua)
Taxas em fim de período

REFERENCE RATES (to be continued)
End-of-period rates

Fonte / Source: coluna / column (1) Instituto de Gestão do Crédito Público;
(2) Calculada pelo Banco Central Europeu e publicada pela Reuters; (3, 4) Banco Central Europeu

		Taxa base anual (TBA) ⁽¹⁾	EONIA ⁽²⁾	Taxa equivalente ⁽³⁾	Taxa da operação principal de refinanciamento do Eurosistema ⁽⁴⁾
		Taxa base anual (TBA) ⁽¹⁾	EONIA ⁽²⁾	Taxa equivalente ⁽³⁾	Interest rate in Eurosystem main refinancing operation ⁽⁴⁾
		1	2	3	4
11	Dez	1.571	0.6290	1.00	1.00
12	Jan	1.387	0.3800	1.00	1.00
	Fev	1.224	0.3740	1.00	1.00
	Mar	1.039	0.3880	1.00	1.00
	Abr	0.921	0.3440	1.00	1.00
	Mai	0.833	0.3290	1.00	1.00
	Jun	0.797	0.3820	1.00	1.00
	Jul	0.648	0.1110	0.75	0.75
	Ago	0.468	0.1100	0.75	0.75
	Set	0.365	0.1070	0.75	0.75
	Out	0.294	0.0780	0.75	0.75
	Nov	0.257	0.0770	0.75	0.75
	Dez	0.236	0.1310	0.75	0.75
12	Dez	3	0.256	0.0770	0.75
	4	0.255	0.0730	0.75	.
	5	0.254	0.0690	0.75	0.75
	6	0.253	0.0720	0.75	.
	7	0.252	0.0720	0.75	.
	10	0.251	0.0690	0.75	.
	11	0.250	0.0670	0.75	.
	12	0.248	0.0660	0.75	0.75
	13	0.247	0.0710	0.75	.
	14	0.246	0.0740	0.75	.
	17	0.244	0.0710	0.75	.
	18	0.243	0.0720	0.75	.
	19	0.242	0.0700	0.75	0.75
	20	0.241	0.0690	0.75	.
	21	0.240	0.0600	0.75	.
	24	0.239	0.0610	0.75	.
	27	0.238	0.0720	0.75	.
	28	0.237	0.0790	0.75	0.75
	31	0.236	0.1310	0.75	.

(1) O cálculo da taxa base anual (TBA) é alterado de acordo com o decreto-lei nº 11/99, de 11 de janeiro. / According to decree-law nº 11/99, dated 11 January the calculation of TBA has changed.
(2) A taxa EONIA é a taxa de juro de referência do mercado monetário do euro para o prazo *overnight*. / EONIA is the reference interest rate for the overnight tenor in the euro money market.
(3) A taxa equivalente é a taxa de referência a que se refere o n.º 2 do artigo 10.º do Decreto-lei n.º 138/98, de 16 de maio, que substituiu a taxa de desconto do Banco de Portugal. De acordo com a Portaria nº 1227/2001, esta taxa passou a ser igual à taxa mínima de proposta aplicável às operações principais de refinanciamento pelo BCE. / The equivalent rate is the reference rate referred to in nº 2 of article 10.º of Decree-Law nº 138/98, of 16 May, that substituted the Banco de Portugal discount rate. According to the Decree nº 1227/2001, this rate became equal to the minimum bid rate applicable to the ECB main refinancing operations.
(4) Taxa de juro aplicada pelo Banco Central Europeu às suas principais operações de refinanciamento. / Interest rate set by the European Central Bank on the main refinancing operations.

B.10.3.1 INDEXANTES (continuação)
Taxas em fim de período

REFERENCE RATES (continued)
End-of-period rates

Fonte / Source: coluna / column (1-15) Reuters

Em percentagem / In percentages

		Euribor														
		1 semana	2 semanas	3 semanas	1 mês	2 meses	3 meses	4 meses	5 meses	6 meses	7 meses	8 meses	9 meses	10 meses	11 meses	12 meses
		1 week	2 weeks	3 weeks	1 month	2 months	3 months	4 months	5 months	6 months	7 months	8 months	9 months	10 months	11 months	12 months
		1	2	3	4	5	6	7	8	9	10	11	12	13	14	15
11	Dez	0.677	0.764	0.864	1.024	1.178	1.356	1.435	1.518	1.617	1.675	1.737	1.791	1.844	1.895	1.947
12	Jan	0.401	0.486	0.578	0.713	0.918	1.125	1.222	1.315	1.418	1.485	1.544	1.605	1.654	1.704	1.754
	Fev	0.357	0.405	0.473	0.564	0.766	0.983	1.081	1.178	1.279	1.341	1.405	1.460	1.510	1.561	1.614
	Mar	0.316	0.338	0.368	0.419	0.583	0.777	0.886	0.983	1.078	1.152	1.212	1.262	1.313	1.363	1.416
	Abr	0.317	0.334	0.360	0.400	0.519	0.708	0.814	0.907	0.998	1.056	1.112	1.163	1.212	1.261	1.311
	Mai	0.317	0.333	0.357	0.386	0.487	0.668	0.768	0.857	0.946	0.997	1.046	1.094	1.141	1.190	1.232
	Jun	0.323	0.335	0.352	0.373	0.475	0.653	0.749	0.839	0.930	0.978	1.028	1.076	1.124	1.170	1.213
	Jul	0.102	0.111	0.122	0.149	0.238	0.389	0.487	0.579	0.671	0.718	0.764	0.812	0.858	0.902	0.946
	Ago	0.090	0.098	0.106	0.121	0.177	0.278	0.362	0.456	0.537	0.589	0.635	0.679	0.720	0.762	0.805
	Set	0.083	0.089	0.097	0.115	0.158	0.220	0.285	0.369	0.437	0.486	0.527	0.566	0.606	0.645	0.684
	Out	0.079	0.087	0.093	0.110	0.148	0.197	0.258	0.326	0.389	0.430	0.473	0.507	0.549	0.581	0.618
	Nov	0.077	0.084	0.090	0.113	0.148	0.191	0.237	0.292	0.344	0.385	0.424	0.456	0.500	0.536	0.574
	Dez	0.081	0.088	0.095	0.109	0.148	0.187	0.229	0.277	0.320	0.360	0.399	0.432	0.471	0.508	0.542
12	Dez	3	0.076	0.083	0.090	0.113	0.148	0.190	0.236	0.291	0.342	0.383	0.424	0.456	0.500	0.537
	4	0.077	0.084	0.091	0.113	0.148	0.191	0.235	0.290	0.341	0.382	0.423	0.456	0.500	0.536	0.574
	5	0.077	0.083	0.091	0.113	0.148	0.190	0.234	0.290	0.340	0.381	0.421	0.454	0.498	0.534	0.573
	6	0.076	0.083	0.091	0.112	0.148	0.190	0.233	0.290	0.339	0.379	0.419	0.452	0.494	0.531	0.570
	7	0.077	0.083	0.097	0.111	0.147	0.187	0.230	0.283	0.330	0.370	0.410	0.442	0.484	0.520	0.558
	10	0.077	0.083	0.098	0.110	0.146	0.183	0.226	0.275	0.322	0.361	0.401	0.432	0.473	0.510	0.547
	11	0.077	0.082	0.098	0.110	0.146	0.181	0.223	0.271	0.316	0.357	0.396	0.427	0.467	0.504	0.540
	12	0.077	0.082	0.097	0.110	0.147	0.183	0.224	0.274	0.318	0.358	0.397	0.428	0.468	0.505	0.540
	13	0.076	0.083	0.097	0.110	0.146	0.183	0.222	0.273	0.317	0.358	0.396	0.426	0.467	0.503	0.539
	14	0.077	0.089	0.097	0.110	0.146	0.184	0.224	0.273	0.316	0.357	0.395	0.426	0.466	0.503	0.537
	17	0.077	0.090	0.098	0.110	0.147	0.184	0.224	0.274	0.317	0.358	0.396	0.428	0.469	0.505	0.539
	18	0.077	0.091	0.098	0.110	0.147	0.184	0.225	0.274	0.318	0.359	0.397	0.429	0.469	0.507	0.540
	19	0.078	0.091	0.098	0.110	0.146	0.183	0.225	0.274	0.318	0.359	0.397	0.429	0.470	0.507	0.542
	20	0.078	0.091	0.098	0.110	0.147	0.183	0.225	0.274	0.318	0.359	0.397	0.429	0.470	0.508	0.543
	21	0.088	0.091	0.098	0.110	0.148	0.184	0.225	0.274	0.318	0.359	0.397	0.429	0.469	0.507	0.543
	24	0.090	0.092	0.099	0.110	0.148	0.186	0.227	0.275	0.319	0.359	0.398	0.430	0.470	0.508	0.544
	27	0.089	0.092	0.099	0.111	0.148	0.185	0.228	0.277	0.319	0.360	0.398	0.431	0.471	0.509	0.543
	28	0.082	0.088	0.096	0.109	0.148	0.186	0.228	0.278	0.320	0.360	0.399	0.432	0.473	0.509	0.543
	31	0.081	0.088	0.095	0.109	0.148	0.187	0.229	0.277	0.320	0.360	0.399	0.432	0.471	0.508	0.542

B.10.3.2 TAXAS DE JURO DE CURTO PRAZO (3 MESES) E TAXAS DE RENDIBILIDADE DE LONGO PRAZO (10 ANOS)^(a)

SHORT-TERM INTEREST RATES (3 MONTHS) AND LONG-TERM YIELDS (10 YEARS)^(a)

Fonte / Source: Coluna / Column (1) European Banking Federation; (2) British Bankers' Association; (4-6) Reuters

Valores médios / Average

	Euribor	Libor do USD	Diferencial	Taxas de rendibilidade de longo prazo para Portugal ⁽¹⁾	Taxas de rendibilidade de longo prazo para os EU ⁽¹⁾	Taxas de rendibilidade de longo prazo do euro ⁽¹⁾	Diferencial entre taxas de rendibilidade de longo prazo de Portugal e do euro	Diferencial entre taxas de rendibilidade de longo prazo dos EU e do euro	
	Euribor	USD Libor	Differential	Portuguese long-term yields ⁽¹⁾	US long-term yields ⁽¹⁾	Euro long-term yields ⁽¹⁾	Differential between Portuguese and euro long-term yields	Differential between US and euro long-term yields	
	1	2	3	4	5	6	7	8	
11	Jan	1.017	0.303	-0.714	6.945	3.368	3.048	3.897	0.320
	Fev	1.087	0.312	-0.775	7.336	3.551	3.223	4.113	0.328
	Mar	1.175	0.308	-0.867	7.796	3.406	3.244	4.552	0.162
	Abr	1.321	0.281	-1.040	9.186	3.437	3.361	5.826	0.077
	Mai	1.425	0.261	-1.164	9.633	3.157	3.116	6.516	0.041
	Jun	1.489	0.248	-1.241	10.865	2.989	2.976	7.889	0.013
	Jul	1.598	0.250	-1.348	12.152	2.976	2.788	9.364	0.188
	Ago	1.552	0.293	-1.259	10.930	2.292	2.260	8.670	0.033
	Set	1.536	0.350	-1.186	11.340	1.962	1.871	9.470	0.091
	Out	1.577	0.406	-1.170	11.716	2.130	2.040	9.676	0.090
	Nov	1.485	0.475	-1.009	11.892	2.005	1.937	9.955	0.068
	Dez	1.426	0.566	-0.870	13.079	1.968	2.008	11.071	-0.040
12	Jan	1.222	0.566	-0.656	13.849	1.944	1.864	11.985	0.080
	Fev	1.048	0.503	-0.545	12.814	1.958	1.900	10.914	0.058
	Mar	0.858	0.473	-0.385	13.007	2.162	1.878	11.129	0.284
	Abr	0.745	0.467	-0.279	12.006	2.030	1.722	10.284	0.308
	Mai	0.685	0.467	-0.218	11.585	1.796	1.461	10.124	0.335
	Jun	0.659	0.466	-0.193	10.557	1.609	1.433	9.124	0.176
	Jul	0.498	0.453	-0.045	10.492	1.505	1.315	9.177	0.190
	Ago	0.332	0.433	0.100	9.885	1.667	1.417	8.469	0.251
	Set	0.246	0.386	0.139	8.620	1.700	1.541	7.078	0.159
	Out	0.208	0.330	0.123	8.173	1.722	1.518	6.654	0.203
	Nov	0.192	0.311	0.119	8.320	1.647	1.393	6.927	0.254
	Dez	0.185	0.309	0.124	7.252	1.704	1.357	5.894	0.347

(1) Obrigações do Tesouro - fecho. / Benchmark government bonds - closing.

B.10.3.3 TAXAS DE RENDIBILIDADE DE OBRIGAÇÕES DO TESOURO Mercado secundário - Médias simples

YIELD ON TREASURY BONDS Secondary market - Simple averages

Fonte / Source: Reuters

Em percentagem / In percentages

		Títulos de taxa fixa, por prazo residual						
		2 anos	3 anos	4 anos	5 anos	7 anos	10 anos	
		Fixed rate bonds by residual maturity						
		2 years	3 years	4 years	5 years	7 years	10 years	
		1	2	3	4	5	6	
11	Dez	15.76	17.26	14.52	16.32	15.89	13.08	
12	Jan	14.43	18.13	15.97	17.42	17.29	13.85	
	Fev	13.92	16.44	15.43	16.68	15.97	12.81	
	Mar	11.93	15.57	15.47	16.14	15.72	13.01	
	Abr	10.05	13.85	13.59	13.52	14.10	12.01	
	Mai	9.32	12.41	13.20	13.62	13.99	11.59	
	Jun	8.90	8.86	10.51	11.42	12.13	10.56	
	Jul	8.12	8.17	8.96	10.08	10.92	10.49	
	Ago	5.99	6.77	8.18	8.69	9.89	9.89	
	Set	4.73	5.09	6.27	6.73	8.32	8.62	
	Out	4.48	4.90	5.61	6.14	7.85	8.17	
	Nov	5.19	5.94	6.60	7.09	8.32	8.32	
	Dez	3.82	4.42	5.12	5.64	7.00	7.25	
12	Dez	3	3.91	4.87	5.61	6.16	7.42	7.50
	4	3.88	4.89	5.60	6.11	7.42	7.53	
	5	3.79	4.79	5.46	6.00	7.32	7.49	
	6	4.19	4.75	5.48	6.01	7.33	7.49	
	7	4.23	4.73	5.45	5.99	7.34	7.48	
	10	4.28	4.71	5.53	6.07	7.41	7.61	
	11	3.84	4.66	5.45	6.04	7.33	7.52	
	12	3.80	4.53	5.38	5.96	7.19	7.43	
	13	4.08	4.42	5.14	5.69	7.06	7.30	
	14	3.66	4.25	5.02	5.54	6.92	7.16	
	17	3.81	4.19	5.03	5.51	6.82	7.11	
	18	3.75	4.21	4.89	5.32	6.86	7.11	
	19	3.51	4.11	4.78	5.30	6.81	7.02	
	20	3.55	4.09	4.84	5.34	6.76	7.08	
	21	3.56	4.08	4.69	5.17	6.59	6.99	
	24	3.83	4.20	4.78	5.26	6.64	6.86	
	25	
	26	
	27	3.64	4.13	4.69	5.19	6.58	6.97	
	28	3.62	4.09	4.66	5.20	6.55	6.95	
	31	3.74	4.20	4.73	5.31	6.57	7.16	

Fonte / Source: Euronext Lisbon

		PSI 20 31/12/92=3000	PSI Geral 05/01/88=1000	Índices setoriais - 30/11/2005 = 1000 ⁽¹⁾								
				PSI Matérias Primas	PSI Indústrias	PSI Bens de Consumo	PSI Serviços de Consumo	PSI Telecomunicações	PSI Utilities	PSI Serviços financeiros	PSI Tecnologia	
		PSI 20 31/12/92=3000	PSI Geral 05/01/88=1000	Index by branch of activity - 30/11/2005= 1000 ⁽¹⁾								
				PSI Basic Materials	PSI Industrials	PSI Consumer Goods	PSI Consumer Services	PSI Telecommunications	PSI Utilities	PSI Financials	PSI Technology	
		1	2	3	4	5	6	7	8	9	10	
11	Dez	5 494.27	2 167.44	1 157.26	755.93	826.79	1 467.43	1 151.83	1 190.27	169.11	277.00	
12	Jan	5 325.05	2 114.77	1 141.97	718.14	856.65	1 460.59	999.14	1 114.13	162.87	265.97	
	Fev	5 580.52	2 201.17	1 269.21	726.80	826.07	1 563.99	1 022.85	1 066.61	201.60	264.42	
	Mar	5 556.81	2 188.88	1 276.53	737.20	872.44	1 694.32	1 065.44	1 057.88	169.56	286.09	
	Abr	5 233.86	2 099.32	1 355.65	767.90	857.56	1 600.42	1 062.41	1 009.14	133.47	259.82	
	Mai	4 513.38	1 901.99	1 189.99	742.38	841.27	1 604.49	916.02	876.84	113.35	246.41	
	Jun	4 697.96	1 951.68	1 355.01	720.97	877.04	1 521.52	1 037.53	932.75	125.36	244.02	
	Jul	4 688.08	1 961.34	1 413.19	759.48	885.63	1 457.09	1 027.09	910.43	120.95	234.38	
	Ago	4 998.86	2 062.46	1 485.23	688.23	889.13	1 547.39	1 141.06	970.42	128.94	238.85	
	Set	5 202.76	2 156.01	1 458.17	693.47	835.63	1 521.49	1 147.14	1 083.16	141.32	247.53	
	Out	5 355.96	2 208.52	1 505.49	689.33	861.35	1 592.05	1 158.22	1 082.24	166.30	239.43	
	Nov	5 256.38	2 180.93	1 486.99	674.74	890.53	1 683.51	1 083.16	1 045.31	165.43	226.40	
	Dez	5 655.15	2 334.18	1 594.96	735.55	973.41	1 774.48	1 132.49	1 174.63	185.73	240.77	
12	Dez	3	5 252.51	2 186.78	1 485.16	680.49	901.39	1 672.36	1 055.59	1 056.66	170.10	223.93
	4	5 279.03	2 197.60	1 482.19	689.02	903.67	1 699.53	1 067.97	1 049.13	170.78	234.26	
	5	5 371.70	2 229.88	1 511.66	695.16	895.35	1 702.80	1 088.45	1 084.40	174.15	225.74	
	6	5 397.36	2 240.80	1 519.45	699.18	904.42	1 725.77	1 084.34	1 090.91	173.74	220.64	
	7	5 436.18	2 254.32	1 557.14	703.99	904.42	1 729.41	1 091.11	1 112.65	175.28	222.10	
	10	5 401.36	2 242.96	1 557.14	713.30	910.46	1 720.75	1 086.47	1 102.96	172.22	223.92	
	11	5 511.83	2 283.91	1 594.15	720.39	901.39	1 781.54	1 117.17	1 122.61	174.37	229.42	
	12	5 561.47	2 298.47	1 594.84	720.97	910.46	1 793.50	1 142.91	1 134.43	175.20	226.94	
	13	5 615.41	2 306.26	1 582.52	697.08	910.46	1 784.56	1 170.55	1 158.65	177.16	235.53	
	14	5 625.31	2 312.45	1 598.29	698.84	912.74	1 774.63	1 157.84	1 166.12	180.59	236.18	
	17	5 638.88	2 312.83	1 601.03	688.57	936.14	1 781.17	1 149.45	1 177.03	179.91	238.09	
	18	5 687.76	2 331.77	1 603.87	697.93	933.02	1 782.97	1 168.45	1 180.54	185.53	239.25	
	19	5 731.08	2 353.36	1 625.77	708.34	937.72	1 787.72	1 169.04	1 190.08	189.72	238.59	
	20	5 746.47	2 357.92	1 601.73	711.75	933.02	1 786.12	1 157.18	1 204.95	189.67	238.15	
	21	5 693.22	2 337.41	1 598.27	728.15	933.79	1 761.82	1 163.54	1 168.93	188.24	239.46	
	24	5 710.56	2 345.60	1 602.84	723.29	930.67	1 785.85	1 155.97	1 179.91	187.50	234.87	
	25	
	26	
	27	5 704.45	2 349.12	1 618.12	729.20	931.95	1 791.93	1 146.72	1 176.37	188.59	235.53	
	28	5 659.50	2 330.42	1 595.61	727.57	955.96	1 780.15	1 135.76	1 172.66	187.10	238.80	
	31	5 655.15	2 334.18	1 594.96	735.55	973.41	1 774.48	1 132.49	1 174.63	185.73	240.77	

(1) Com início em 5 de dezembro de 2005, a Euronext Lisbon passou a calcular e difundir os índices setoriais de cotações de ações de acordo com uma nova classificação, a "Industry Classification Benchmark" (ICB), substituindo assim os índices setoriais de cotações de ações que tinham por base o sistema global de classificação FTSE. Foi, igualmente, difundida pela Euronext informação histórica diária destes novos índices PSI setoriais desde 3 de janeiro de 2000. Deste modo, assegura-se que as séries dos novos índices se iniciam exatamente no mesmo período em que começavam as séries dos índices anteriores. Como resultado desta alteração foi revisto o quadro B.10.3.4 relativo aos índices de cotações de ações (Boletim Estatístico de janeiro 2006). / Since 5 December 2005, the Euronext Lisbon releases share price indices by branch of economic activity in accordance with a new sectoral classification. These indices are calculated on the basis of "Industry Classification Benchmark" (ICB) and replace the share price indices based on the "FTSE - Global System of Classification" Euronext has also released daily historical information of these new PSI indices since 3 January 2000. In this way, it is ensured that the new indices start at the same date of the previous ones. Hence, table B.10.3.4 concerning share price indices has been revised accordingly (Statistical Bulletin of January 2006).

ESTATÍSTICAS DA BALANÇA DE PAGAMENTOS E DA POSIÇÃO DE INVESTIMENTO INTERNACIONAL



BALANCE OF PAYMENTS AND INTERNATIONAL INVESTMENT POSITION STATISTICS

Estatísticas da balança de pagamentos C.0
Balance of payments statistics

Balanças corrente e de capital C.1
Current and capital accounts

Balança financeira C.2
Financial account

Posição de investimento internacional C.3
International investment position

Fonte / Source: Banco de Portugal

10⁶ euros

	Séries no Quadro/ Coluna	2009	2010	2011	Jan-Nov/11	Jan-Nov/12	
	Series in Table/ Column	2009	2010	2011	Jan-Nov/11	Jan-Nov/12	
	1	2	3	4	5	6	
1 Balança corrente.....	C.1.1.1/1-2	-18 402	-18 269	-12 015	-11 135	-2 744	Current account.....
2 Bens ⁽¹⁾	C.1.1.1/3-4	-17 794	-19 186	-14 205	-13 184	-7 950	Goods ⁽¹⁾
3 Serviços.....	C.1.1.1/5-6	5 985	6 661	7 697	7 060	8 044	Services.....
4 Rendimentos.....	C.1.1.1/7-8	-8 728	-7 939	-8 496	-7 870	-6 072	Income.....
5 Transferências correntes.....	C.1.1.1/9-10	2 135	2 195	2 990	2 859	3 235	Current transfers.....
6 Balança de capital.....	C.1.1.1/11-12	1 393	1 941	2 124	1 520	3 665	Capital account.....
7 Balança financeira ^{(a)(b)}	C.2.1/1	17 486	15 575	9 850	9 789	-2 012	Financial account ^{(a)(b)}
8 Investimento direto ⁽²⁾	C.2.1/2	1 360	7 655	-1 611	-2 290	5 590	Direct investment ⁽²⁾
9 Investimento de Portugal no exterior.....	C.2.1/3	-588	5 658	-9 092	-4 850	-894	Portuguese investment abroad.....
10 Investimento do exterior em Portugal.....	C.2.1/4	1 948	1 998	7 481	2 559	6 484	Foreign investment in Portugal.....
11 Investimento de carteira.....	C.2.1/8	15 049	-9 658	-3 922	-6 786	-20 660	Portfolio investment.....
12 Ativos.....	C.2.1/9	-16 258	-2 442	24 108	20 237	9 216	Assets.....
13 Ações e outras participações.....	C.2.4.1/3+5	-962	135	3 870	3 077	821	Shares and other equity.....
14 Obrigações e outros títulos de dívida de longo prazo.....	C.2.4.1/7	-16 899	757	23 810	20 792	6 666	Long-term debt securities.....
15 Títulos de dívida de curto prazo.....	C.2.4.1/9	1 602	-3 335	-3 572	-3 632	1 728	Short-term debt securities.....
16 Passivos.....	C.2.1/10	31 307	-7 216	-28 030	-27 023	-29 876	Liabilities.....
17 Ações e outras participações.....	C.2.4.1/4+6	2 778	-1 351	-7 658	-7 611	-6 692	Shares and other equity.....
18 Obrigações e outros títulos de dívida de longo prazo.....	C.2.4.1/8	24 445	302	-13 838	-13 073	-23 681	Long-term debt securities.....
19 Títulos de dívida de curto prazo.....	C.2.4.1/10	4 084	-6 166	-6 534	-6 339	497	Short-term debt securities.....
20 Derivados financeiros.....	C.2.1/11	159	360	451	368	88	Financial derivatives.....
21 Outro investimento.....	C.2.1/12	837	18 216	13 721	17 607	13 177	Other investment.....
22 Ativos.....	C.2.1/13	-1 165	-7 319	835	-380	-4 471	Assets.....
23 Autoridades monetárias ⁽³⁾	C.2.6.1/3	-1 067	-212	1 289	677	-84	Monetary authorities ⁽³⁾
24 Administrações públicas ⁽³⁾	C.2.6.1/5	106	126	-2 326	-2 347	-527	General government ⁽³⁾
25 Outras inst. financeiras monetárias ⁽³⁾	C.2.6.1/7	-1 499	-1 784	1 802	3 398	-3 287	Other monetary financial institutions ⁽³⁾
26 Outros setores residentes.....	C.2.6.1/9	1 295	-5 449	69	-2 108	-572	Other resident sectors.....
27 Passivos.....	C.2.1/14	2 002	25 535	12 887	17 987	17 648	Liabilities.....
28 Autoridades monetárias.....	C.2.6.1/4	4 472	36 552	1 013	1 798	5 646	Monetary authorities.....
29 Administrações públicas.....	C.2.6.1/6	651	-327	35 682	31 937	26 825	General government.....
30 Outras inst. financeiras monetárias.....	C.2.6.1/8	-3 963	-13 018	-24 688	-15 277	-14 902	Other monetary financial institutions.....
31 Outros setores residentes.....	C.2.6.1/10	842	2 328	880	-470	80	Other resident sectors.....
32 Ativos de reserva ⁽⁴⁾	C.2.1/15	80	-998	1 211	891	-208	Reserve assets ⁽⁴⁾
33 Erros e omissões.....	=(1+6+7)	-477	753	41	-174	1 092	Errors and omissions.....
Por memória							Memo item.....
34 Balança corrente + Balança de capital.....		-17 009	-16 328	-9 891	-9 616	921	Current account + Capital account.....

(1) Com base em informação do INE ajustada para valores f.o.b. / Based on data from INE, adjusted to f.o.b. values.

(2) Inclui investimento imobiliário. / Includes real estate investment.

(3) Sobre o conteúdo, ver notas no fim da publicação. / For information on coverage see notes at the end of this publication.

(4) A partir de janeiro de 1999 são considerados ativos de reserva apenas os ativos do Banco de Portugal face a não residentes da área do euro e denominados em moedas de países fora desta área, havendo lugar a uma quebra de série. / From January 1999 onwards reserve assets include only Banco de Portugal claims on non-euro area residents denominated in non-euro area currencies, thus implying a break in the serie.

Fonte / Source: Banco de Portugal

10⁶ euros

	Séries no Quadro/ Coluna	2009	2010	2011	Jan-Nov/11	Jan-Nov/12	
	Series in Table/ Column	2009	2010	2011	Jan-Nov/11	Jan-Nov/12	
	1	2	3	4	5	6	
1 Balança corrente.....	C.1.1.1/ 1-2	-18 402	-18 269	-12 015	-11 135	-2 744	Current account.....
2 Crédito.....	C.1.1.1/ 1	63 032	73 254	79 399	73 008	73 507	Credit.....
3 Débito.....	C.1.1.1/ 2	81 434	91 524	91 414	84 144	76 251	Debit.....
4 Bens ⁽¹⁾	C.1.1.1./3-4	-17 794	-19 186	-14 205	-13 184	-7 950	Goods ⁽¹⁾
5 Crédito.....	C.1.1.1./3	32 021	37 394	43 073	39 750	42 284	Credit.....
6 Débito.....	C.1.1.1./4	49 815	56 581	57 278	52 934	50 234	Debit.....
7 Serviços.....	C.1.1.1/5-6	5 985	6 661	7 697	7 060	8 044	Services.....
8 Crédito.....	C.1.1.1/ 5	16 318	17 578	19 159	17 560	17 620	Credit.....
9 Débito.....	C.1.1.1/ 6	10 333	10 917	11 462	10 500	9 576	Debit.....
10 Transportes.....	C.1.2.1/ 3	1 104	1 412	1 783	1 622	1 974	Transportation.....
11 Viagens e turismo.....	C.1.2.3/ 3	4 196	4 648	5 172	4 829	5 286	Travel.....
12 Serviços de comunicação.....	C.1.2.3/ 6	37	34	52	47	72	Communications services.....
13 Serviços de construção.....	C.1.2.3/ 9	391	407	454	407	410	Construction services.....
14 Seguros.....	C.1.2.4/ 3	-86	-142	-118	-110	-142	Insurance services.....
15 Serviços financeiros.....	C.1.2.4/ 6	-27	-82	-294	-260	-183	Financial services.....
16 Serviço de informação e informática.....	C.1.2.4/ 9	-96	-95	-63	-69	77	Computer and information services.....
17 Direitos de utilização.....	C.1.2.6/ 3	-260	-381	-343	-316	-287	Royalties and license fees.....
18 Outros serviços fornecidos por empresas.....	C.1.2.5/ 3	939	999	1 179	1 032	886	Other business services.....
19 Serviços de natureza pessoal, cultural e recreativa....	C.1.2.6/ 6	-259	-218	-239	-224	-198	Personal, cultural and recreational services.....
20 Operações governamentais (n.i.n.r.).....	C.1.2.6/ 9	46	79	114	103	150	Government services (n.i.e.).....
21 Rendimentos.....	C.1.1.1/ 7-8	-8 728	-7 939	-8 496	-7 870	-6 072	Income.....
22 Crédito.....	C.1.1.1/ 7	8 287	11 612	9 641	8 869	6 310	Credit.....
23 Débito.....	C.1.1.1/ 8	17 015	19 551	18 137	16 740	12 382	Debit.....
24 Rendimentos de trabalho.....	C.1.3.1/ 6	-131	-120	-144	-132	-87	Compensation of employees.....
25 Rendimentos de investimento.....	C.1.3.1/9+12+15	-8 597	-7 820	-8 353	-7 738	-5 985	Investment income.....
26 Rendimentos de investimento direto.....	C.1.3.1/ 9	-3 603	-3 041	-2 842	-2 671	-1 596	Direct investment income.....
27 De ações e outras participações.....	C.1.3.2/ 6+9	-3 498	-2 776	-2 760	-2 598	-1 555	Income on shares and other equity.....
28 De empréstimos e títulos de dívida.....	C.1.3.2/12	-106	-265	-82	-73	-41	Income on debt.....
29 Rendimentos de investimento de carteira.....	C.1.3.1/12	-3 452	-3 449	-3 487	-3 255	-2 412	Portfolio investment income.....
30 De ações e outras participações.....	C.1.3.3/ 6	-1 020	-1 111	-1 015	-989	-362	Income on shares and other equity.....
31 De títulos de dívida.....	C.1.3.3/ 9+12	-2 432	-2 338	-2 473	-2 266	-2 051	Income on debt.....
32 Rendimentos de outro investimento.....	C.1.3.1/ 15	-1 542	-1 330	-2 024	-1 812	-1 977	Other investment income.....
33 Transferências correntes.....	C.1.1.1/ 9-10	2 135	2 195	2 990	2 859	3 235	Current transfers.....
34 Crédito.....	C.1.1.1/ 9	6 406	6 670	7 526	6 828	7 294	Credit.....
35 Débito.....	C.1.1.1/ 10	4 271	4 475	4 537	3 970	4 059	Debit.....
36 Transferências públicas.....	C.1.4.1/ 3-4	75	-29	621	730	908	Official transfers.....
37 das quais: com a UE.....	C.1.4.1/ 5-6	327	142	542	648	911	of which: vis-à-vis EU.....
38 Transferências privadas.....	C.1.4.1/ 9-10	2 059	2 224	2 368	2 129	2 326	Private transfers.....
39 das quais: remessas emigrantes/imigrantes.....	C.1.4.1/11-12	1 723	1 859	1 845	1 643	1 978	of which: migrants' remittances.....
40 Balança de capital.....	C.1.1.1/ 11-12	1 393	1 941	2 124	1 520	3 665	Capital account.....
41 Crédito.....	C.1.1.1/ 11	1 805	2 391	2 573	1 904	4 073	Credit.....
42 Débito.....	C.1.1.1/ 12	412	450	449	384	409	Debit.....
43 da qual: transferências da capital com a UE.....	C.1.6/10+...+14	1 566	2 163	2 130	1 585	3 677	of which: capital transfers vis-à-vis EU.....

(1) Com base em informação do INE ajustada para valores f.o.b. / Based on data from INE adjusted to f.o.b. values.

Fonte / Source: Banco de Portugal

10⁶ euros

	Jun 12	Jul 12	Ago 12	Set 12	Out 12	Nov 12	
	Jun 12	Jul 12	Aug 12	Sep 12	Oct 12	Nov 12	
	1	2	3	4	5	6	
1 Balanças corrente e de capital.....	-92	292	637	72	825	-25	Current and capital accounts.....
2 Balança corrente.....	-187	8	-147	-396	182	-95	Current account.....
3 Crédito.....	6 588	6 884	6 956	6 499	6 538	6 425	Credit.....
4 Débito.....	6 775	6 876	7 103	6 896	6 357	6 520	Debit.....
5 Bens.....	-636	-670	-573	-862	-741	-544	Goods.....
6 Crédito.....	3 832	3 833	4 083	3 723	3 796	3 807	Credit.....
7 Débito.....	4 468	4 503	4 656	4 585	4 538	4 351	Debit.....
8 Serviços.....	800	771	795	740	720	677	Services.....
9 Crédito.....	1 594	1 659	1 652	1 596	1 616	1 553	Credit.....
10 Débito.....	794	888	856	855	896	876	Debit.....
dos quais:							of which:
11 Transportes.....	159	197	191	149	187	176	Transportation.....
12 Crédito.....	428	469	467	423	462	443	Credit.....
13 Débito.....	270	273	276	274	275	267	Debit.....
14 Viagens e turismo.....	470	473	475	469	462	473	Travel.....
15 Crédito.....	708	718	713	717	707	727	Credit.....
16 Débito.....	238	245	238	249	245	253	Debit.....
17 Rendimentos.....	-544	-456	-677	-564	11	-511	Income.....
18 Crédito ⁽²⁾	589	659	522	512	546	419	Crédito ⁽²⁾
19 Débito.....	1 132	1 115	1 199	1 076	535	929	Debit.....
20 Transferências correntes.....	193	364	308	290	192	282	Current transfers.....
21 Crédito.....	574	732	699	669	581	646	Credit.....
22 Débito.....	381	369	392	379	389	364	Debit.....
23 Balança de capital ⁽²⁾	95	284	784	468	644	70	Capital account ⁽²⁾
24 Crédito.....	111	331	824	517	704	122	Credit.....
25 Débito.....	16	47	40	49	60	52	Debit.....

(1) Vide suplemento 4/2005 ao Boletim Estatístico. / Please refer to the supplement 4/2005 to the Statistical Bulletin.

(2) Série não ajustada de sazonalidade. / Series not seasonally adjusted.

C.1.2.2 SERVIÇOS - TRANSPORTES (POR TIPO DE TRANSPORTE)

SERVICES - TRANSPORTATION (BY TYPE)

Fonte / Source: Banco de Portugal

10³ euros

	Frétes			Passagens			Outros		
	Crédito	Débito	Saldo	Crédito	Débito	Saldo	Crédito	Débito	Saldo
	Freight			Passenger			Other		
	Credit	Debit	Balance	Credit	Debit	Balance	Credit	Debit	Balance
1	2	3=1-2	4	5	6=4-5	7	8	9=7-8	
09	1 274 575	1 627 562	-352 987	1 881 540	593 960	1 287 580	983 042	813 236	169 806
10	1 376 348	1 854 559	-478 211	2 240 655	595 103	1 645 552	1 059 610	815 347	244 263
11	1 558 333	1 861 520	-303 187	2 517 041	577 749	1 939 293	1 109 085	962 126	146 959
11									
Jun	126 809	150 555	-23 746	228 353	50 114	178 239	99 933	77 930	22 003
Jul	139 372	157 850	-18 479	219 518	54 027	165 491	99 482	72 830	26 652
Ago	129 134	136 938	-7 804	237 932	52 609	185 323	101 742	83 299	18 443
Set	132 764	163 334	-30 570	222 309	48 316	173 993	106 430	117 428	-10 998
Out	128 883	150 788	-21 906	206 294	49 303	156 992	100 317	94 490	5 826
Nov	121 496	151 233	-29 737	210 593	57 710	152 883	78 350	70 833	7 516
Dez	133 918	137 298	-3 380	203 421	41 846	161 575	92 473	89 781	2 692
12									
Jan	135 765	148 578	-12 813	193 692	32 522	161 169	93 773	83 905	9 868
Fev	115 940	146 112	-30 172	214 599	36 598	178 002	72 734	78 867	-6 132
Mar	131 060	159 095	-28 035	235 024	41 402	193 622	78 778	78 030	748
Abr	129 592	137 515	-7 924	226 722	44 451	182 270	86 042	69 666	16 376
Mai	137 642	156 639	-18 997	260 548	51 586	208 962	83 905	84 541	-636
Jun	130 698	141 939	-11 241	232 269	54 377	177 892	83 155	70 412	12 744
Jul	146 333	147 233	-899	266 761	54 090	212 671	111 381	82 796	28 585
Ago	140 833	139 299	1 534	253 554	50 286	203 268	103 632	85 952	17 680
Set	114 574	148 251	-33 678	225 991	47 122	178 869	86 316	78 632	7 683
Out	138 055	159 152	-21 098	247 743	48 627	199 116	88 212	87 773	439
Nov	120 202	142 695	-22 493	217 757	44 844	172 913	83 152	79 197	3 955

C.1.2.3 SERVIÇOS - VIAGENS E TURISMO, COMUNICAÇÃO E CONSTRUÇÃO

SERVICES - TRAVEL, COMMUNICATIONS AND CONSTRUCTION

Fonte / Source: Banco de Portugal

10³ euros

	Viagens e turismo			Serviços de comunicação			Serviços de construção		
	Crédito	Débito	Saldo	Crédito	Débito	Saldo	Crédito	Débito	Saldo
	Travel			Communications services			Construction services		
	Credit	Debit	Balance	Credit	Debit	Balance	Credit	Debit	Balance
1	2	3=1-2	4	5	6=4-5	7	8	9=7-8	
09	6 907 843	2 712 262	4 195 581	483 796	446 459	37 337	510 793	120 194	390 599
10	7 601 272	2 952 820	4 648 451	469 643	435 592	34 051	501 023	94 295	406 728
11	8 145 557	2 973 567	5 171 990	472 192	419 850	52 342	570 743	116 804	453 939
11									
Jun	660 693	266 577	394 116	31 263	36 317	-5 054	41 631	10 777	30 854
Jul	998 425	249 304	749 121	40 520	39 040	1 480	43 840	13 484	30 356
Ago	1 205 488	285 360	920 128	42 979	38 092	4 888	53 286	10 198	43 088
Set	867 440	242 952	624 488	35 146	27 946	7 200	47 000	10 181	36 819
Out	756 354	242 868	513 486	40 212	31 313	8 899	43 722	7 026	36 696
Nov	499 881	232 293	267 589	38 072	42 132	-4 060	51 868	10 225	41 642
Dez	572 503	229 726	342 778	29 178	23 366	5 812	54 549	7 770	46 779
12									
Jan	440 545	217 001	223 544	33 160	36 700	-3 540	34 378	9 916	24 462
Fev	431 525	210 526	220 999	41 303	32 342	8 961	32 056	7 452	24 603
Mar	503 784	260 109	243 675	33 197	30 949	2 248	43 028	6 603	36 425
Abr	657 528	261 671	395 856	52 177	48 694	3 483	35 986	10 443	25 543
Mai	700 287	263 618	436 669	57 155	30 401	26 754	50 765	7 713	43 053
Jun	685 587	251 138	434 449	31 938	33 927	-1 989	48 917	8 217	40 701
Jul	1 081 340	250 109	831 232	45 114	45 570	-456	51 220	7 394	43 826
Ago	1 272 258	274 055	998 204	43 210	31 072	12 138	49 720	7 517	42 202
Set	897 017	236 184	660 833	44 846	26 893	17 953	48 013	7 029	40 985
Out	799 085	253 973	545 111	46 873	40 638	6 235	60 053	10 241	49 811
Nov	536 130	240 743	295 387	36 458	36 158	300	48 141	10 163	37 978

C.1.2.4 SERVIÇOS - SEGUROS, FINANCEIROS E DE INFORMAÇÃO E INFORMÁTICA

SERVICES - INSURANCE, FINANCIAL AND COMPUTER AND INFORMATION

10³ euros

Fonte / Source: Banco de Portugal

	Serviços de seguros			Serviços financeiros			Serviços de informação e informática		
	Crédito	Débito	Saldo	Crédito	Débito	Saldo	Crédito	Débito	Saldo
	Insurance services			Financial services			Computer and information services		
	Credit	Debit	Balance	Credit	Debit	Balance	Credit	Debit	Balance
1	2	3=1-2	4	5	6=4-5	7	8	9=7-8	
09	106 015	192 035	-86 020	152 384	179 789	-27 406	270 958	366 516	-95 558
10	96 317	238 061	-141 744	159 148	240 918	-81 770	273 856	368 832	-94 976
11	107 017	224 723	-117 706	227 349	521 700	-294 351	377 121	440 305	-63 184
11									
Jun	7 864	17 084	-9 220	17 809	92 161	-74 351	27 586	51 935	-24 349
Jul	6 128	24 498	-18 370	14 415	18 486	-4 071	24 944	40 467	-15 523
Ago	11 981	18 734	-6 754	20 041	18 385	1 656	29 077	34 367	-5 290
Set	7 090	16 245	-9 155	27 935	69 188	-41 253	38 412	42 144	-3 732
Out	7 863	17 730	-9 868	12 509	22 000	-9 490	35 106	33 776	1 330
Nov	8 045	15 977	-7 933	12 187	20 236	-8 049	34 171	40 292	-6 121
Dez	8 328	15 847	-7 518	24 894	59 239	-34 344	43 290	37 789	5 501
12									
Jan	7 587	22 304	-14 717	15 263	35 596	-20 333	40 214	27 354	12 860
Fev	7 289	21 002	-13 714	12 943	16 234	-3 291	39 734	28 180	11 554
Mar	15 991	19 009	-3 019	15 507	20 003	-4 495	34 179	40 022	-5 843
Abr	6 889	16 051	-9 162	46 573	63 535	-16 962	42 541	31 964	10 577
Mai	9 581	18 087	-8 507	11 499	57 048	-45 550	39 269	36 313	2 956
Jun	7 427	19 001	-11 574	14 933	32 264	-17 330	37 153	25 786	11 367
Jul	5 718	30 617	-24 899	14 528	52 859	-38 331	38 715	39 681	-966
Ago	6 974	21 926	-14 952	15 373	24 884	-9 511	35 102	23 643	11 459
Set	7 881	15 472	-7 592	16 526	17 880	-1 354	39 195	32 590	6 605
Out	7 863	25 276	-17 413	25 252	52 925	-27 672	36 225	29 994	5 231
Nov	6 334	22 960	-16 627	25 318	23 908	1 409	37 033	25 656	11 376

C.1.2.5 SERVIÇOS - OUTROS SERVIÇOS FORNECIDOS POR EMPRESAS (continua)

SERVICES - OTHER BUSINESS SERVICES (to be continued)

10³ euros

Fonte / Source: Banco de Portugal

	Total			Serviços de intermediação comercial			Serviços de aluguer sem tripulação			Serviços agrícolas, mineiros e industriais			Serviços de investigação e desenvolvimento		
	Crédito	Débito	Saldo	Crédito	Débito	Saldo	Crédito	Débito	Saldo	Crédito	Débito	Saldo	Crédito	Débito	Saldo
	Total			Merchandising and other trade-related services			Operational leasing			Agricultural, mining and manufacturing services			Research and development services		
	Credit	Debit	Balance	Credit	Debit	Balance	Credit	Debit	Balance	Credit	Debit	Balance	Credit	Debit	Balance
1=4+7+10+13+16+19+22+25+28	2=5+8+11+14+17+20+23+26+29	3=1-2	4	5	6=4-5	7	8	9=7-8	10	11	12=10-11	13	14	15=13-14	
09	3 245 406	2 306 482	938 924	1 044 853	799 274	245 579	77 513	133 506	-55 992	242 384	90 776	151 608	43 260	28 060	15 200
10	3 300 146	2 300 675	999 471	1 113 814	810 956	302 858	73 596	148 361	-74 764	222 527	127 855	94 671	39 908	23 644	16 264
11	3 585 652	2 406 798	1 178 854	1 237 411	890 555	346 856	89 506	159 677	-70 171	237 400	158 603	78 797	47 502	25 215	22 288
11															
Jun	294 268	175 993	118 275	97 088	62 234	34 854	5 711	12 744	-7 033	15 982	11 588	4 393	2 903	3 116	-213
Jul	287 475	201 152	86 322	96 016	77 293	18 723	6 493	10 995	-4 501	19 479	13 561	5 918	7 339	2 329	5 010
Ago	298 452	204 278	94 174	101 196	87 484	13 712	8 631	9 993	-1 362	17 600	15 010	2 590	2 394	1 501	893
Set	318 942	215 228	103 714	109 939	76 511	33 428	10 095	14 251	-4 156	30 274	14 013	16 260	2 792	1 517	1 275
Out	272 620	185 481	87 139	95 249	74 643	20 606	8 339	12 336	-3 998	19 624	6 833	12 791	7 085	2 653	4 432
Nov	320 494	213 011	107 483	114 419	82 587	31 832	13 058	19 114	-6 056	23 232	6 523	16 709	3 357	2 365	992
Dez	386 152	239 273	146 879	135 140	100 805	34 334	4 966	17 490	-12 524	21 174	10 031	11 143	4 093	1 875	2 219
12															
Jan	229 282	151 151	78 131	22 545	22 336	210	5 500	13 082	-7 582	22 414	17 694	4 720	5 384	2 784	2 600
Fev	237 962	132 948	105 014	37 371	35 808	1 562	5 318	13 197	-7 879	20 529	6 804	13 725	4 344	801	3 543
Mar	241 150	152 575	88 575	38 295	30 830	7 464	3 859	10 759	-6 900	30 555	6 889	23 665	3 110	1 680	1 429
Abr	209 005	142 997	66 008	35 311	44 171	-8 860	6 032	11 005	-4 973	15 747	6 551	9 196	4 594	1 296	3 299
Mai	211 928	141 006	70 922	27 602	22 061	5 541	8 646	14 415	-5 769	14 375	11 808	2 567	3 131	1 197	1 934
Jun	231 552	128 141	103 411	35 701	29 083	6 618	7 130	14 363	-7 233	20 600	7 057	13 543	3 123	1 006	2 117
Jul	235 983	140 114	95 870	31 367	24 093	7 274	7 315	17 229	-9 913	15 755	9 857	5 898	3 346	1 773	1 573
Ago	240 686	140 169	100 517	57 520	23 408	34 112	9 978	14 111	-4 133	20 675	11 032	9 643	3 257	883	2 374
Set	185 202	127 343	57 858	29 982	16 046	13 936	8 462	13 626	-5 164	16 165	5 102	11 063	3 658	1 226	2 432
Out	219 239	157 986	61 253	22 435	22 286	149	11 078	17 025	-5 947	21 526	7 976	13 550	3 788	4 150	-362
Nov	193 345	135 321	58 024	33 400	23 265	10 134	4 665	12 709	-8 043	14 689	6 786	7 903	3 486	895	2 592

Fonte / Source: Banco de Portugal

10⁶ euros

	Séries no Quadro/Coluna	2009	2010	2011	Jan-Nov/11	Jan-Nov/12	
	Series in Table/Column	2009	2010	2011	Jan-Nov/11	Jan-Nov/12	
	1	2	3	4	5	6	
1 Balança financeira.....	C.2.1/1	17 486.0	15 575.4	9 850.2	9 789.5	-2 012.4	Financial account.....
2 Investimento direto ⁽¹⁾	C.2.1/2	1 360.4	7 655.4	-1 610.7	-2 290.4	5 590.2	Direct investment ⁽¹⁾
3 Investimento de Portugal no exterior.....	C.2.1/3(*)	-587.7	5 657.7	-9 091.7	-4 849.9	-894.0	Portuguese investment abroad.....
4 Outras instituições financeiras monetárias ⁽²⁾	C.2.2.2/8(**)	-892.0	-1 745.0	-318.6	-326.3	753.7	Other monetary financial institutions ⁽²⁾
5 Outros setores residentes.....	(*)-(**)	304.3	7 402.6	-8 773.1	-4 523.6	-1 647.7	Other resident sectors.....
6 Investimento do exterior em Portugal.....	C.2.1/4 ⁽³⁾	1 948.2	1 997.7	7 481.0	2 559.4	6 484.2	Foreign investment in Portugal.....
7 Outras instituições financeiras monetárias.....	C.2.3.2/8 ⁽³⁾	40.7	82.3	114.0	77.6	339.2	Other monetary financial institutions.....
8 Outros setores residentes.....	(x)-(y)	1 907.5	1 915.4	7 367.0	2 481.8	6 145.1	Other resident sectors.....
9 Investimento de carteira.....	C.2.1/8	15 048.8	-9 657.8	-3 922.1	-6 786.0	-20 659.8	Portfolio investment.....
10 Ativos.....	C.2.1/9	-16 258.3	-2 442.2	24 108.0	20 237.2	9 215.8	Assets.....
11 Ações e outras participações.....	C.2.4.1/3+5	-961.6	135.3	3 870.3	3 076.9	821.2	Shares and other equity.....
12 Autoridades monetárias ⁽²⁾		0.0	0.0	0.0	0.0	0.0	Monetary authorities ⁽²⁾
13 Administrações públicas ⁽²⁾	C.2.4.3/3+5	-172.3	-258.1	276.0	-170.5	670.0	General government ⁽²⁾
14 Outras instituições financeiras monetárias.....	C.2.4.4/3+5	243.7	852.1	-5.7	-69.0	-1 141.9	Other monetary financial institutions.....
15 Outros setores residentes.....	C.2.4.5/3+5	-1 032.9	-458.6	3 599.9	3 316.3	1 293.1	Other resident sectors.....
16 Obrigações e outros títulos de dívida de longo prazo.....	C.2.4.1/7	-16 898.5	757.2	23 809.6	20 792.1	6 666.5	Long-term debt securities.....
17 Autoridades monetárias.....	C.2.4.2/3	-1 443.9	-5 029.2	1 224.8	1 476.5	-693.5	Monetary authorities.....
18 Administrações públicas.....	C.2.4.3/7	-397.5	124.7	-398.3	-38.6	-1 374.5	General government.....
19 Outras instituições financeiras monetárias.....	C.2.4.4/7	-9 978.8	1 746.6	11 157.7	8 989.6	8 076.0	Other monetary financial institutions.....
20 Outros setores residentes.....	C.2.4.5/7	-5 078.3	3 915.0	11 825.3	10 364.5	658.5	Other resident sectors.....
21 Títulos de dívida de curto prazo.....	C.2.4.2/5	1 601.8	-3 334.7	-3 571.8	-3 631.7	1 728.2	Short-term debt securities.....
22 Autoridades monetárias.....	C.2.4.2/6	1 434.0	128.5	-3 413.0	-3 279.8	2 579.1	Monetary authorities.....
23 Administrações públicas.....	C.2.4.3/9	4.8	0.0	2.0	-0.0	-1.2	General government.....
24 Outras instituições financeiras monetárias.....	C.2.4.4/9	574.9	-2 650.3	650.8	426.9	-650.6	Other monetary financial institutions.....
25 Outros setores residentes.....	C.2.4.5/9	-411.9	-813.0	-811.6	-778.8	-199.1	Other resident sectors.....
26 Passivos.....	C.2.1/10	31 307.1	-7 215.6	-28 030.1	-27 023.2	-29 875.7	Liabilities.....
27 Ações e outras participações.....	C.2.4.1/4+6	2 777.9	-1 351.2	-7 658.0	-7 611.0	-6 692.4	Shares and other equity.....
28 Outras instituições financeiras monetárias.....	C.2.4.4/4+6	4.4	-122.6	176.2	86.7	1 011.0	Other monetary financial institutions.....
29 Outros setores residentes.....	C.2.4.5/4+6	2 773.5	-1 228.5	-7 834.2	-7 697.7	-7 703.4	Other resident sectors.....
30 Obrigações e outros títulos de dívida de longo prazo.....	C.2.4.1/8	24 445.4	301.8	-13 838.1	-13 073.3	-23 680.7	Long-term debt securities.....
31 Autoridades monetárias.....		0.0	0.0	0.0	0.0	0.0	Monetary authorities.....
32 Administrações públicas.....	C.2.4.3/8	7 103.4	3 994.6	-6 140.7	-6 052.6	-9 673.2	General government.....
33 Outras instituições financeiras monetárias.....	C.2.4.4/8	17 490.9	-5 515.8	-9 688.4	-8 473.8	-12 644.7	Other monetary financial institutions.....
34 Outros setores residentes.....	C.2.4.5/8	-148.8	1 823.1	1 991.0	1 453.2	-1 362.8	Other resident sectors.....
35 Títulos de dívida de curto prazo.....	C.2.4.1/10	4 083.7	-6 166.2	-6 534.1	-6 338.8	497.5	Short-term debt securities.....
36 Autoridades monetárias.....		0.0	0.0	0.0	0.0	0.0	Monetary authorities.....
37 Administrações públicas.....	C.2.4.3/10	3 277.2	-6 209.2	-9 330.8	-8 937.8	-744.6	General government.....
38 Outras instituições financeiras monetárias.....	C.2.4.4/10	-477.9	-839.5	-337.9	-258.4	1 223.5	Other monetary financial institutions.....
39 Outros setores residentes.....	C.2.4.5/10	1 284.4	882.4	3 134.7	2 857.4	18.6	Other resident sectors.....
40 Derivados financeiros.....	C.2.1/11	159.3	359.8	450.7	367.6	88.0	Financial derivatives.....
41 Autoridades monetárias.....	C.2.5/3+4	2.5	-9.3	-31.7	-29.4	-39.2	Monetary authorities.....
42 Administrações públicas.....	C.2.5/5+6	92.9	428.1	216.6	226.4	156.9	General government.....
43 Outras instituições financeiras monetárias.....	C.2.5/7+8	142.6	-196.0	554.9	426.1	186.6	Other monetary financial institutions.....
44 Outros setores residentes.....	C.2.5/9+10	-78.8	136.9	-289.1	-255.6	-216.3	Other resident sectors.....
45 Outro investimento.....	C.2.1/12	837.0	18 216.0	13 721.4	17 607.1	13 177.3	Other investment.....
46 Ativos.....	C.2.1/13	-1 165.0	-7 318.7	834.6	-379.8	-4 470.9	Assets.....
47 Autoridades monetárias.....	C.2.6.1/3	-1 066.8	-212.0	1 289.1	676.7	-84.2	Monetary authorities.....
48 Administrações públicas.....	C.2.6.1/5	106.1	126.2	-2 325.5	-2 346.6	-526.9	General government.....
49 Outras instituições financeiras monetárias.....	C.2.6.1/7	-1 499.2	-1 783.8	1 802.4	3 398.5	-3 287.4	Other monetary financial institutions.....
50 Outros setores residentes.....	C.2.6.1/9	1 294.9	-5 449.2	68.7	-2 108.3	-572.4	Other resident sectors.....
51 Passivos.....	C.2.1/14	2 002.0	25 534.7	12 886.8	17 986.8	17 648.3	Liabilities.....
52 Autoridades monetárias.....	C.2.6.1/4	4 471.7	36 551.6	1 012.9	1 797.7	5 645.6	Monetary authorities.....
53 Administrações públicas.....	C.2.6.1/6	651.3	-327.2	35 682.1	31 936.9	26 825.3	General government.....
54 Outras instituições financeiras monetárias.....	C.2.6.1/8	-3 962.8	-13 017.7	-24 687.9	-15 277.3	-14 902.2	Other monetary financial institutions.....
55 Outros setores residentes.....	C.2.6.1/10	841.9	2 328.1	879.6	-470.5	79.6	Other resident sectors.....
56 Ativos de reserva ⁽³⁾	C.2.1/15	80.5	-997.9	1 210.9	891.2	-208.2	Reserve assets ⁽³⁾
57 Ouro monetário.....	C.2.7/2	0.0	0.0	0.0	0.0	0.0	Monetary gold.....
58 Direitos de saque especiais.....	C.2.7/3	11.5	-12.2	45.7	45.7	-0.9	Special drawing rights.....
59 Posição de reserva no FMI.....	C.2.7/4	-115.7	-22.5	-45.6	-45.6	-0.0	Reserve position in the IMF.....
60 Ativos cambiais.....	C.2.7/5	184.8	-963.3	1 210.8	891.1	-207.3	Foreign exchange.....
61 Outros ativos.....	C.2.7/9	0.0	0.0	0.0	0.0	0.0	Other assets.....

(1) Inclui investimento imobiliário. / Includes real estate investment.

(2) Sobre o conteúdo, ver notas no fim da publicação. / For information on coverage see notes at the end of this publication.

(3) A partir de janeiro de 1999 são considerados ativos de reserva apenas os ativos do Banco de Portugal face a não residentes da área do euro e denominados em moedas de países fora desta área, havendo lugar a uma quebra de série. / From January 1999 onwards reserve assets include only Banco de Portugal claims on non-euro area residents denominated in non-euro area currencies, thus implying a break in the series.

C.2.4.2 INVESTIMENTO DE CARTEIRA^(a)

 Autoridades monetárias⁽¹⁾⁽²⁾, por tipo de instrumento
 Valores líquidos

PORTFOLIO INVESTMENT^(a)
 Monetary authorities⁽¹⁾⁽²⁾, by type of instrument
 Net figures

Fonte / Source: Banco de Portugal

 10³ euros

	Total		Obrigações e outros títulos de dívida de longo prazo ⁽³⁾				Títulos de dívida de curto prazo ⁽⁴⁾				
			Ativos		Passivos						
	Total		Long-term debt securities ⁽³⁾		Short-term debt securities ⁽⁴⁾						
	Ativos	Passivos	Ativos	Passivos	Ativos	Passivos	Ativos	Passivos			
Assets		Liabilities		Assets		Liabilities		Assets		Liabilities	
1=3+5		2=4+6		3		4		5		6	
09	-9 889	0	-1 443 876	0	1 433 986	0					
10	-4 900 619	0	-5 029 151	0	128 531	0					
11	-2 188 207	0	1 224 839	0	-3 413 047	0					
11 Jun	2 202 986	0	2 086 131	0	116 855	0					
Jul	-504 017	0	-339 691	0	-164 326	0					
Ago	-438 103	0	-1 252 058	0	813 954	0					
Set	-1 232 450	0	-1 293 978	0	61 529	0					
Out	-414 807	0	-459 144	0	44 336	0					
Nov	-683 243	0	-728 072	0	44 829	0					
Dez	-384 851	0	-251 625	0	-133 226	0					
12 Jan	263 386	0	229 440	0	33 947	0					
Fev	42 935	0	-1 024 827	0	1 067 762	0					
Mar	746 434	0	-188 680	0	935 114	0					
Abr	895 277	0	997 325	0	-102 048	0					
Mai	213 909	0	-273 698	0	487 608	0					
Jun	-166 640	0	-324 757	0	158 117	0					
Jul	-429 278	0	-453 420	0	24 142	0					
Ago	112 813	0	128 190	0	-15 377	0					
Set	-42 158	0	-109 719	0	67 561	0					
Out	52 053	0	224 718	0	-172 665	0					
Nov	196 792	0	101 889	0	94 904	0					

(1) Sobre o conteúdo, ver notas no fim da publicação. / For information on coverage see notes at the end of this publication

(2) A partir de janeiro de 1999, inclui as aplicações em títulos denominados em euros ou emitidos por residentes na área do euro, as quais deixaram de ser consideradas "Ativos de reserva". / Since January 1999, it includes transactions on securities denominated in euros or issued by euro area residents, which can no longer be classified as "Reserve assets"

(3) Inclui, nomeadamente, títulos de dívida pública ou privada, tais como obrigações, certificados de depósito de prazo superior a 1 ano, títulos de participação e outros títulos de dívida de prazo superior a 1 ano. / Includes, namely, public or private debt securities, such as bonds and notes, negotiable certificates of deposit with maturities of more than 1 year, participation certificates and other debt securities with maturities of more than 1 year.

(4) Inclui, nomeadamente, bilhetes do Tesouro, papel comercial, certificados de depósito de prazo não superior a 1 ano e outros títulos de prazo não superior a 1 ano. / Includes, namely, Treasury bills, commercial paper, negotiable certificates of deposit with original maturities of 1 year or less and other securities with maturities of 1 year or less.

C.2.4.3 INVESTIMENTO DE CARTEIRA^(a)

 Administrações públicas⁽¹⁾, por tipo de instrumento
 Valores líquidos

PORTFOLIO INVESTMENT^(a)
 General government⁽¹⁾, by type of instrument
 Net figures

Fonte / Source: Banco de Portugal

 10³ euros

	Total		Ações e outras participações ⁽²⁾				Obrigações e outros títulos de dívida de longo prazo ⁽³⁾		Títulos de dívida de curto prazo ⁽⁴⁾		
			Ações		Unidades de participação e outras						
	Total		Shares and other equity ⁽²⁾		Long-term debt securities ⁽³⁾		Short-term debt securities ⁽⁴⁾				
	Ativos	Passivos	Ativos	Passivos	Ativos	Passivos	Ativos	Passivos	Ativos	Passivos	
Assets		Liabilities		Assets		Liabilities		Assets		Liabilities	
1=3+5+7+9		2=4+6+8+10		3		4		5		6	
09	-565 030	10 380 631	115 292	0	-287 611	0	-397 519	7 103 402	4 808	3 277 228	
10	-133 430	-2 214 596	-536 061	0	277 913	0	124 695	3 994 556	24	-6 209 152	
11	-120 284	-15 471 473	-11 514	0	287 531	0	-398 301	-6 140 676	2 000	-9 330 797	
11 Jun	-160 681	-5 100 940	-404	0	-183 921	0	23 643	-5 034 177	-0	-66 764	
Jul	120 992	-1 963 587	13 350	0	104 011	0	3 631	-173 000	-0	-1 790 588	
Ago	-261 658	-175 371	-56 583	0	-41 718	0	-163 357	139 500	-0	-314 870	
Set	-139 834	-1 156 321	10 158	0	-118 959	0	-31 034	-143 477	-0	-1 012 844	
Out	34 719	-2 064 136	-12 036	0	148 470	0	-101 714	-1 147 658	-0	-916 478	
Nov	-275 383	-1 434 124	1 156	0	-293 780	0	17 241	-557 222	-0	-876 902	
Dez	88 769	-480 994	-2 314	0	448 833	0	-359 749	-88 040	2 000	-392 955	
12 Jan	252 607	-1 497 756	7 808	0	437 614	0	-192 815	-873 470	0	-624 286	
Fev	-454 847	-1 305 076	103 247	0	36 576	0	-594 671	-1 330 682	0	25 607	
Mar	181 345	-2 050 711	-63 545	0	71 532	0	173 358	-1 651 499	0	-399 212	
Abr	-111 827	-992 645	-60 400	0	2 140	0	-53 568	-948 579	0	-44 066	
Mai	-188 710	-869 770	226	0	98 120	0	-287 056	-853 540	0	-16 230	
Jun	-22 383	-5 060 840	-2 971	0	-48 788	0	29 375	-5 034 731	0	-26 109	
Jul	-186 830	-774 140	1 654	0	-61 518	0	-126 965	-1 074 099	0	299 958	
Ago	146 947	-567 141	-26 161	0	256 227	0	-83 119	-339 735	0	-227 406	
Set	-249 023	948 238	52	0	-66 746	0	-182 329	737 265	0	210 973	
Out	-84 514	1 089 244	-559	0	1 522	0	-84 778	1 057 078	-699	32 166	
Nov	11 575	662 740	-11 914	0	-4 097	0	28 087	638 752	-500	23 988	

(1) Sobre o conteúdo, ver notas no fim da publicação. / For information on coverage see notes at the end of this publication.

 (2) Inclui, nomeadamente, ações, unidades de participação em fundos de investimento e outros títulos de participação no capital, como os *depository receipts*. / Includes, namely, shares, investment trust units and other participation or similar documents, such as "depository receipts".

(3) Inclui, nomeadamente, títulos de dívida pública ou privada, tais como obrigações, certificados de depósito de prazo superior a 1 ano, títulos de participação e outros títulos de dívida de prazo superior a 1 ano. / Includes, namely, public or private debt securities, such as bonds and notes, negotiable certificates of deposit with maturities of more than 1 year, participation certificates and other debt securities with maturities of more than 1 year.

(4) Inclui, nomeadamente, bilhetes do Tesouro, papel comercial, certificados de depósito de prazo não superior a 1 ano e outros títulos de prazo não superior a 1 ano. / Includes, namely, Treasury bills, commercial paper, negotiable certificates of deposit with original maturities of 1 year or less and other securities with maturities of 1 year or less.

C.2.4.8 INVESTIMENTO DE CARTEIRA^(a)
Com países da área do euro⁽¹⁾
Valores líquidos

PORTFOLIO INVESTMENT^(a)
With euro area countries⁽¹⁾
Net figures

Fonte / Source: Banco de Portugal

10³ euros

	Ativos				Passivos			
	Alemanha	Espanha	França	Outros	Alemanha	Espanha	França	Outros
	Assets				Liabilities			
	Germany	Spain	France	Other	Germany	Spain	France	Other
	1	2	3	4	5	6	7	8
09	1 352 518	-1 688 727	-3 064 628	-8 113 498	2 711 150	97 224	1 022 197	27 761 850
10	-510 132	-2 464 657	2 677 570	-4 180 634	128 763	347 085	509 162	-6 678 123
11	5 080 060	2 290 301	-422 777	6 177 523	315 600	2 469 036	-525 080	-26 604 826
11								
Jun	1 757 847	-438 679	886 425	734 949	-21 388	-55 064	20 387	-4 982 239
Jul	-239 033	-75 135	-7 938	1 167 866	-30 029	381 391	-74 028	-1 736 677
Ago	153 585	-230 184	-450 772	404 960	29 386	144 440	-24 181	-1 390 233
Set	145 352	-286 751	-328 280	201 215	157 098	-18 679	-147 872	-3 367 364
Out	-118 779	125 351	683 175	279 422	-16 252	-57 359	-35 674	-1 540 646
Nov	-401 356	-358 855	128 096	587 259	-27 711	245 634	-74 869	-3 214 877
Dez	536 705	925 542	64 130	33 151	-52 624	129 152	-54 154	-1 547 405
12								
Jan	251 323	-134 153	391 120	772 016	-17 933	405 919	16 640	-5 064 047
Fev	-282 672	-143 670	-437 581	-733 625	-5 168	168 020	4 469	-1 063 615
Mar	-590 902	-157 796	1 344 568	-150 077	-147 375	25 701	57 331	-4 972 928
Abr	415 410	-85 558	2 138	929 842	-22 990	430 767	-9 344	-1 427 385
Mai	74 540	-56 238	44 377	801 787	-97 927	-305 876	-9 882	-1 354 041
Jun	-130 678	380 774	515 190	4 489 524	-143 183	-713 718	178 037	-14 156 956
Jul	-113 880	-5 905	-68 185	1 326 212	-25 343	-8 410	-82 405	-2 257 377
Ago	-48 680	-193 050	-7 286	182 213	10 891	-2 883	-18 488	-1 158 851
Set	-240 650	203 179	-9 122	237 788	24 192	152 042	2 092	671 515
Out	-71 033	-537 042	344 730	-269 002	16 539	22 374	13 567	941 819
Nov	53 129	252 867	293 495	-83 422	24 594	136 477	34 342	783 882

(1) Investimento em países da área do euro, no caso dos ativos, e investimento com origem em países da área do euro, no caso dos passivos. Os valores dos passivos por zona económica e país de origem do investidor não residente são obtidos de acordo com a informação reportada diretamente ao Banco de Portugal, a qual na maioria das situações se refere ao primeiro tomador dos títulos. / Investment in euro area countries, for assets, and investment from euro area countries, for liabilities. The values of liabilities by economic area and country of origin of the non-resident investor are obtained accordingly with the information reported directly to the Banco de Portugal, which refers mainly to the first acquirer of the securities.

C.2.4.9 INVESTIMENTO DE CARTEIRA^(a)
Com países fora da área do euro⁽¹⁾
Valores líquidos

PORTFOLIO INVESTMENT^(a)
With non-euro area countries⁽¹⁾
Net figures

Fonte / Source: Banco de Portugal

10³ euros

	Ativos				Passivos				
	Reino Unido	Brasil	EUA	Suíça	Outros	Reino Unido	EUA	Suíça	Outros
	Assets				Liabilities				
	United Kingdom	Brazil	USA	Switzerland	Other	United Kingdom	USA	Switzerland	Other
	1	2	3	4	5	6	7	8	9
09	-600 726	-191 827	-1 710 617	49 970	-2 290 735	172 655	-42 970	-583 156	168 149
10	-705 982	-127 930	-40 535	-125 484	3 035 605	-2 344 240	100 075	1 649 965	-928 281
11	2 306 297	1 740 263	1 585 370	190 957	5 159 990	-4 484 560	136 669	169 965	493 091
11									
Jun	512 977	1 064 732	115 413	15 908	410 923	-1 027 064	18 683	7 878	90 885
Jul	338 849	28 306	6 271	8 488	-28 291	166 155	12 784	1 805	-26 611
Ago	284 833	-71 829	-9 010	1 892	-168 118	-401 548	-26 050	-7 925	48 823
Set	151 305	-49 387	62 394	46 161	854 280	-348 113	-70 481	12 353	552
Out	226 955	40 543	-26 585	-19 983	60 764	-543 910	-4 425	-2 929	-48 167
Nov	22 319	105 627	145 017	6 032	345 143	-694 404	-25 670	239 737	-59 423
Dez	62 715	62 731	31 231	31 502	2 123 079	-34 736	16 578	-37 930	574 180
12									
Jan	172 585	1 004	75 208	-24 947	-255 342	-183 088	-1 222	-51 907	172 461
Fev	-464 471	16 660	-6 906	22 167	453 357	-200 200	5 479	29 291	-271 742
Mar	-388 897	12 816	44 847	18 716	310 409	-135 938	12 717	13 075	195 976
Abr	-1 037 324	60 638	155 758	3 250	191 191	52 598	1 906	25 238	-323 824
Mai	-519 375	79 595	41 153	10 296	666 610	198 209	20 202	22 374	73 650
Jun	-485 972	-17 073	-205 981	878	853 360	945 047	-33 267	-64 141	207 079
Jul	-4 990	20 621	-145 074	-687	112 661	-830 937	-13 128	-16 876	37 764
Ago	-2 067	7 660	101 433	-23 040	-96 755	158 523	-4 051	23 149	25 696
Set	10 501	-1 952	-139 062	-8 284	732 815	145 028	29 104	-4 629	-276 204
Out	70 807	-20 152	-30 230	4 249	8 014	-70 992	49 551	17 820	-99 234
Nov	-8 596	50 260	-80 817	3 319	114 983	-32 950	21 580	-2 034	-20 597

(1) Investimento em países fora da área do euro, no caso dos ativos, e investimento com origem em países fora da área do euro, no caso dos passivos. Os valores dos passivos por zona económica e país de origem do investidor não residente são obtidos de acordo com a informação reportada diretamente ao Banco de Portugal, a qual na maioria das situações se refere ao primeiro tomador dos títulos. / Investment in non-euro area countries, for assets, and investment from non-euro area countries, for liabilities. The values of liabilities by economic area and country of origin of the non-resident investor are obtained accordingly with the information reported directly to the Banco de Portugal, which refers mainly to the first acquirer of the securities.

C.2.6.2 OUTRO INVESTIMENTO^(a)
Autoridades monetárias⁽¹⁾⁽²⁾ e administrações públicas⁽¹⁾, por prazo
Valores líquidos
OTHER INVESTMENT^(a)
Monetary authorities⁽¹⁾⁽²⁾ and general government⁽¹⁾, by maturity
Net figures

Fonte / Source: Banco de Portugal

 10³ euros

	Autoridades monetárias				Administrações públicas			
	Ativos		Passivos		Ativos		Passivos	
	De longo prazo	De curto prazo	De longo prazo	De curto prazo	De longo prazo	De curto prazo	De longo prazo	De curto prazo
	Monetary authorities				General government			
Assets		Liabilities		Assets		Liabilities		
Long-term	Short-term	Long-term	Short-term	Long-term	Short-term	Long-term	Short-term	
1	2	3	4	5	6	7	8	
09	0	-1 066 774	0	4 471 658	9 622	96 462	804 913	-153 641
10	-87 520	-124 513	29 173	36 522 388	-570 222	696 437	-480 234	153 021
11	-29 173	1 318 239	-29 173	1 042 080	-660 151	-1 665 384	34 661 364	1 020 772
11 Jun	0	-253 755	0	-9 278 800	-2 093	684 397	11 936 285	-5 167
Jul	0	99 038	0	4 686 529	14 467	45 677	-84 176	122 875
Ago	0	-40 406	0	590 692	-4 169	-11 811	30 744	-277 895
Set	0	478 684	0	-5 300 921	5 434	-1 178	10 940 933	238 903
Out	0	100 935	0	1 496 763	-526	15 177	683 544	-243 568
Nov	0	32 038	0	2 987 107	-1 758	-8 622	13 087	196 793
Dez	-29 173	641 529	-29 173	-755 616	-5 271	26 382	2 882 217	863 012
12 Jan	0	-495 726	0	1 682 456	-2 080	169 213	3 227 490	1 033 357
Fev	0	710 659	0	1 332 569	113	-4 379	-118 552	-76 706
Mar	0	-571 798	0	10 559 988	6 535	46 202	76 339	16 448
Abr	0	60 002	0	-5 728 658	-9 469	5 400	7 077 933	84 227
Mai	0	-15 380	0	-6 120 056	-423	26 247	7 805 428	-108 618
Jun	0	21 049	0	11 634 187	-1 877	401	-126 635	124 412
Jul	0	250 938	0	-1 808 278	-5 098	1 841	3 705 582	-1 153 035
Ago	0	254 478	0	-488 767	20 544	15 708	2 417 963	-925 490
Set	0	1 434	0	-303 490	-3 519	12 651	12 707	67 712
Out	0	-394 932	0	-2 122 278	-1 910	-802 006	1 892 495	-100 086
Nov	0	95 057	0	-2 992 094	-2 855	1 831	1 612 032	280 260

1) Sobre o conteúdo, ver notas no fim da publicação. / For information on coverage see notes at the end of this publication.

(2) A partir de janeiro de 1999, inclui os ativos e passivos face a residentes na área do euro ou denominados em euros, os quais deixaram de ser considerados "Ativos de reserva". / Since January 1999, it includes those assets and liabilities on euro area residents or denominated in euros, which can no longer be classified as "Reserve assets".

C.2.6.3 OUTRO INVESTIMENTO^(a)
Outras instituições financeiras monetárias⁽¹⁾ e outros setores residentes, por prazo
Valores líquidos
OTHER INVESTMENT^(a)
Other monetary financial institutions⁽¹⁾ and other resident sectors, by maturity
Net figures

Fonte / Source: Banco de Portugal

 10³ euros

	Outras instituições financeiras monetárias				Outros setores residentes					
	Ativos		Passivos		Ativos		Passivos			
	De longo prazo	De curto prazo	De longo prazo	De curto prazo	De longo prazo	De curto prazo	do qual: Créditos comerciais	De longo prazo	De curto prazo	do qual: Créditos comerciais
	Other monetary financial institutions				Other resident sectors					
Assets		Liabilities		Assets		Liabilities				
Long-term	Short-term	Long-term	Short-term	Short-term	Long-term	of wich: Trade credits	Short-term	Long-term	of wich: Trade credits	
1	2	3	4	5	6	7	8	9	10	
09	-6 172 710	4 673 468	-5 416 035	1 453 263	-101 861	1 396 750	-572 097	245 290	596 591	608 894
10	-1 359 634	-424 144	-9 616 787	-3 400 947	-2 003 913	-3 445 238	-806 445	1 139 407	1 188 700	1 297 188
11	-1 325 947	3 128 345	-5 495 626	-19 192 299	1 960 675	-1 891 967	-876 996	-1 224 519	2 104 166	1 334 495
11 Jun	-533 825	2 051 284	-2 257 747	1 499 245	-33 003	-74 991	306 968	-390 297	-693 002	-631 870
Jul	422 522	-692 357	-1 317 558	-1 308 900	-2 003	-960 221	-435 385	5 329	-177 989	-183 106
Ago	-252 786	2 889 935	874 463	-1 338 922	-1 255	-799 294	-253 723	-32 750	396 183	436 969
Set	751 372	-1 237 413	-1 366 594	-1 527 058	-1 089	-358 615	58 807	-121 114	223 733	193 873
Out	558 155	-1 014 463	-111 092	-1 766 023	1 998 883	-375 232	-473 613	-30 629	-81 377	-113 544
Nov	44 494	-1 263 463	-555 039	2 224 134	8 644	42 587	348 866	126 369	-226 028	-247 144
Dez	609 178	-2 205 255	-3 482 637	-5 927 990	6 873	2 170 139	655 488	-119 197	1 469 332	758 980
12 Jan	245 905	1 449 983	719 486	-3 389 196	-1 174	-102 080	-164 159	33 032	-266 991	-239 582
Fev	447 088	-3 259 493	-295 541	3 543 805	-186	222 064	-246 892	109 393	475 483	293 031
Mar	-162 860	-1 556 337	-892 742	-3 896 560	-1 123	868 212	-111 955	-143 856	850 996	800 539
Abr	-1 609 013	1 817 921	-311 592	-112 579	-1 673	379 483	183 398	73 728	-434 255	-393 491
Mai	574 325	-2 442 338	-460 592	-388 850	-2 815	-498 485	-8 657	119 116	-646 135	75 838
Jun	-428 793	-256 803	-1 501 706	-1 190 360	-1 779	-784 201	-830 129	-300 555	-586 416	-582 218
Jul	475 447	-86 462	81 761	-790 084	-1 454	-1 170 628	285 383	-24 854	184 019	142 958
Ago	1 278 596	-832 526	-1 027 525	-1 747 326	-397	-927 494	-542 955	-18 625	713 632	705 996
Set	-2 273 182	3 036 870	-1 372 081	-396 801	3 009	328 000	300 287	-178 728	55 827	24 449
Out	75 900	-106 355	-816 688	662 394	-1 606	605 407	-506 938	26 718	382 907	356 318
Nov	19 334	305 441	1 034 343	-2 353 731	-424	516 913	197 933	12 206	-355 058	-363 084

(1) Sobre o conteúdo, ver notas no fim da publicação. / For information on coverage see notes at the end of this publication.

Fonte / Source: Banco de Portugal

10³ euros

	Total	Ouro monetário	Direitos de saque especiais	Posição de reserva no FMI	Ativos cambiais ⁽²⁾				Outros ativos
					Total	Numerário e depósitos	Títulos	Derivados financeiros	
					Total	Currency and deposits	Securities	Financial derivatives	
	1=2+3+4+5+9	2	3	4	5=6+7+8	6	7	8	9
09	80 485	0	11 468	-115 746	184 763	-4 662	189 115	310	0
10	-997 948	0	-12 161	-22 501	-963 286	-45 354	-910 115	-7 818	0
11	1 210 916	0	45 699	-45 581	1 210 797	195 421	1 016 309	-933	0
11									
Jun	101 081	0	0	-6	101 087	46 030	55 057	0	0
Jul	392 071	0	-0	0	392 071	79 296	312 775	0	0
Ago	-16 250	0	-390	1	-15 861	-26 377	10 517	0	0
Set	118 304	0	-0	-5	118 309	122 404	-4 095	0	0
Out	-21 048	0	-2	-20	-21 026	-6 237	-14 789	0	0
Nov	62 735	0	-531	-5	63 270	-17 993	81 264	0	0
Dez	319 701	0	-12	-4	319 718	40 484	279 233	0	0
12									
Jan	3 053	0	0	-10	3 062	-12 295	15 358	0	0
Fev	-26 310	0	-139	1	-26 172	8 433	-34 605	0	0
Mar	-21 938	0	0	-10	-21 928	483	-22 411	0	0
Abr	-37 288	0	-0	-9	-37 278	-37 169	-109	0	0
Mai	-61 035	0	340	1	-61 376	-60 955	-421	0	0
Jun	-56 946	0	0	-2	-56 944	2 203	-59 147	0	0
Jul	-13 975	0	-0	-9	-13 965	-4 103	-8 731	-1 132	0
Ago	40 779	0	-566	14	41 332	38 402	1 481	1 450	0
Set	-185	0	0	-14	-171	29 605	-29 873	97	0
Out	-11 133	0	0	-11	-11 122	15 646	-26 145	-623	0
Nov	-23 207	0	-499	10	-22 718	-23 017	-213	512	0

(1) A partir de janeiro de 1999 são considerados ativos de reserva apenas os ativos do Banco de Portugal face a não residentes da área do euro e denominados em moedas de países fora desta área, havendo lugar a uma quebra de série. / From January 1999 onwards, reserve assets include only Banco de Portugal claims on non-euro area residents denominated in non-euro area currencies, thus implying a break in the series.

(2) A partir de janeiro 1999, inclui apenas os ativos sobre não residentes na área do euro em moedas de países fora da área do euro. / From January 1999 onwards, includes only assets on non-euro area residents in non-euro area currencies.

Fonte / Source: Banco de Portugal

10⁶ euros

	Séries no Quadro/Coluna	2009	2010	2011	Set 2011	Set 2012	
	Time series in Table/Column	2009	2010	2011	Sep 2011	Sep 2012	
	1	2	3	4	5	6	
1 Posição de investimento internacional.....	C.3.1/1	-186 365.4	-185 221.2	-179 533.4	-179 210.9	-185 866.8	International investment position.....
2 Ativos.....		308 739.7	321 881.2	290 832.2	301 593.1	287 318.3	Assets.....
3 Investimento direto de Portugal no exterior ⁽¹⁾	C.3.1/3	47 529.8	49 941.7	52 593.9	54 783.4	50 253.0	Portuguese direct investment abroad ⁽¹⁾
4 Outras instituições financeiras monetárias ⁽²⁾	C.3.2/2	6 023.5	9 252.6	9 265.2	9 354.0	8 590.8	Other monetary financial institutions ⁽²⁾
5 Outros setores residentes.....	C.3.2/3	41 506.2	40 689.1	43 328.7	45 429.5	41 662.3	Other resident sectors.....
6 Investimento de carteira.....	C.3.1/6	146 247.4	145 796.6	114 226.5	121 641.2	107 956.5	Portfolio investment.....
7 Ações e outras participações.....		26 699.0	27 234.7	21 433.9	22 304.7	20 870.5	Shares and other equity.....
8 Autoridades monetárias ⁽²⁾	C.3.3.1/2	0.0	0.0	0.0	0.0	0.0	Monetary authorities ⁽²⁾
9 Administrações públicas ⁽²⁾	C.3.3.1/3	1 757.9	2 278.8	1 949.3	2 072.2	1 413.0	General government ⁽²⁾
10 Outras instituições financeiras monetárias ⁽²⁾	C.3.3.1/4	5 015.4	4 169.6	4 014.1	4 341.3	4 802.4	Other monetary financial institutions ⁽²⁾
11 Outros setores residentes.....	C.3.3.1/5	19 925.7	20 786.3	15 470.5	15 891.2	14 655.1	Other resident sectors.....
12 Obrigações e outros títulos de dívida de longo prazo.....		116 840.7	112 541.3	83 223.0	89 133.9	79 407.2	Long-term debt securities.....
13 Autoridades monetárias.....	C.3.3.1/6	13 349.2	17 039.5	14 421.6	13 603.3	17 194.8	Monetary authorities.....
14 Administrações públicas.....	C.3.3.1/7	1 772.8	1 691.1	2 145.4	1 661.3	3 507.7	General government.....
15 Outras instituições financeiras monetárias.....	C.3.3.1/8	41 857.2	39 521.2	26 948.8	30 726.6	19 048.7	Other monetary financial institutions.....
16 Outros setores residentes.....	C.3.3.1/9	59 861.5	54 289.5	39 707.3	43 142.7	39 656.0	Other resident sectors.....
17 Títulos de dívida de curto prazo.....		2 707.7	6 020.6	9 569.6	10 202.7	7 678.7	Short-term debt securities.....
18 Autoridades monetárias.....	C.3.3.1/10	240.0	111.4	3 528.3	3 480.6	868.3	Monetary authorities.....
19 Administrações públicas.....	C.3.3.1/11	4.9	4.9	4.9	4.9	4.9	General government.....
20 Outras instituições financeiras monetárias.....	C.3.3.1/12	455.9	3 220.5	2 557.3	2 964.6	2 989.6	Other monetary financial institutions.....
21 Outros setores residentes.....	C.3.3.1/13	2 006.9	2 683.9	3 479.1	3 752.6	3 815.8	Other resident sectors.....
22 Derivados financeiros ⁽³⁾	C.3.1/8	-443.7	-1 130.9	-2 399.7	-2 300.0	-3 192.6	Financial derivatives ⁽³⁾
23 Autoridades monetárias.....	C.3.4/2	3.2	1.0	0.0	-0.9	0.2	Monetary authorities.....
24 Administrações públicas.....	C.3.4/3	-47.1	111.9	408.2	202.4	593.5	General government.....
25 Outras instituições financeiras monetárias.....	C.3.4/4	-382.2	-1 146.1	-2 756.0	-2 465.2	-3 789.2	Other monetary financial institutions.....
26 Outros setores residentes.....	C.3.4/5	-17.6	-97.6	-52.0	-36.2	2.9	Other resident sectors.....
27 Outro investimento.....	C.3.1/10	104 309.9	111 556.2	109 921.2	110 782.1	113 651.2	Other investment.....
28 Autoridades monetárias.....	C.3.5.1/3	2 573.4	2 869.4	1 537.7	2 312.2	1 322.3	Monetary authorities.....
29 Administrações públicas.....	C.3.1/5	4 319.8	4 330.7	6 719.2	6 672.8	6 420.1	General government.....
30 Outras instituições financeiras monetárias.....	C.3.1/7	62 400.5	64 313.9	62 755.9	59 016.6	66 246.5	Other monetary financial institutions.....
31 Outros setores residentes.....	C.3.1/9	35 016.2	40 042.2	38 908.3	42 780.4	39 662.3	Other resident sectors.....
32 Ativos de reserva.....	C.3.1/12	11 096.3	15 717.5	16 490.4	16 886.3	18 650.3	Reserve assets.....
33 Ouro monetário.....	C.3.6/2	9 424.5	12 979.5	14 964.2	14 835.5	16 938.5	Monetary gold.....
34 Direitos de saque especiais.....	C.3.6/3	907.1	964.3	940.5	916.0	946.0	Special drawing rights.....
35 Posição de reserva no FMI.....	C.3.6/4	234.1	267.4	322.4	314.2	324.2	Reserve position in the IMF.....
36 Ativos cambiais.....	C.3.6/5	530.6	1 506.3	263.3	620.7	441.6	Foreign exchange.....
37 Outros ativos.....	C.3.6/14	0.0	0.0	0.0	0.0	0.0	Other assets.....
38 Passivos.....		495 105.1	507 102.3	470 365.6	480 804.1	473 185.1	Liabilities.....
39 Investimento direto do exterior em Portugal ⁽¹⁾	C.3.1/4	79 626.3	83 584.8	84 307.9	85 197.7	84 554.9	Foreign direct investment in Portugal ⁽¹⁾
40 Outras instituições financeiras monetárias.....	C.3.2/9	3 022.3	3 121.2	2 729.4	2 862.4	3 062.4	Other monetary financial institutions.....
41 Outros setores residentes.....	C.3.2/10	76 604.0	80 463.6	81 578.5	82 335.2	81 492.5	Other resident sectors.....
42 Investimento de carteira.....	C.3.1/7	217 047.1	197 857.6	146 578.5	156 765.3	128 223.5	Portfolio investment.....
43 Ações e outras participações.....		49 687.7	47 126.9	34 355.2	36 646.7	26 845.2	Shares and other equity.....
44 Outras instituições financeiras monetárias.....	C.3.3.2/2	3 044.3	1 620.2	573.3	820.4	1 191.9	Other monetary financial institutions.....
45 Outros setores residentes.....	C.3.3.2/3	46 643.4	45 506.7	33 781.9	35 826.2	25 653.3	Other resident sectors.....
46 Obrigações e outros títulos de dívida de longo prazo.....		141 737.8	131 086.1	99 113.0	104 992.7	87 366.6	Long-term debt securities.....
47 Autoridades monetárias.....	C.3.3.2/4	0.0	0.0	0.0	0.0	0.0	Monetary authorities.....
48 Administrações públicas.....	C.3.3.2/5	83 201.0	77 336.6	52 911.1	57 153.0	55 268.6	General government.....
49 Outras instituições financeiras monetárias.....	C.3.3.2/8	44 424.3	38 828.3	29 096.2	31 193.5	16 009.0	Other monetary financial institutions.....
50 Outros setores residentes.....	C.3.3.2/9	14 112.6	14 921.3	17 105.7	16 646.3	16 089.0	Other resident sectors.....
51 Títulos de dívida de curto prazo.....		25 621.5	19 644.6	13 110.3	15 125.9	14 011.7	Short-term debt securities.....
52 Autoridades monetárias.....	C.3.3.2/10	0.0	0.0	0.0	0.0	0.0	Monetary authorities.....
53 Administrações públicas.....	C.3.3.2/11	16 737.8	10 624.5	1 291.5	3 470.4	631.9	General government.....
54 Outras instituições financeiras monetárias.....	C.3.3.2/14	1 188.2	360.8	23.0	101.0	1 329.4	Other monetary financial institutions.....
55 Outros setores residentes.....	C.3.3.2/15	7 695.5	8 659.3	11 795.8	11 554.5	12 050.5	Other resident sectors.....
56 Outro investimento.....	C.3.1/11	198 431.7	225 659.9	239 479.3	238 841.1	260 406.7	Other investment.....
57 Autoridades monetárias.....	C.3.5.1/4	23 440.1	59 970.8	60 952.6	57 293.7	71 752.7	Monetary authorities.....
58 Administrações públicas.....	C.3.5.1/6	8 628.2	8 296.2	44 492.0	39 824.2	67 770.2	General government.....
59 Outras instituições financeiras monetárias.....	C.3.5.1/8	141 584.0	130 140.5	105 818.5	114 672.8	92 650.6	Other monetary financial institutions.....
60 Outros setores residentes.....	C.3.5.1/10	24 779.4	27 252.3	28 216.2	27 050.5	28 233.2	Other resident sectors.....

(1) Inclui investimento imobiliário. / Includes real estate investment.

(2) Sobre o conteúdo, ver notas no fim da publicação. / For information on coverage see notes at the end of this publication.

(3) Valores líquidos. / Net figures.

C.3.3.3 INVESTIMENTO DE CARTEIRA - PASSIVOS^(a)

 Por zona económica e país de origem⁽¹⁾
 Posições em fim de período

PORTFOLIO INVESTMENT - LIABILITIES^(a)

 By economic area and country of origin⁽¹⁾
 End-of-period positions

Fonte / Source: Banco de Portugal

 10⁶ euros

	Total	União Europeia						EUA	Suíça	Off-shores ^(b)	Resto do mundo	Por memória: OCDE
		Total	Área do euro			Reino Unido						
			Total	Alemanha	Espanha		França					
Total		Euro area			United Kingdom	USA	Switzerland	Off-shores ^(b)	Rest of the world	Memo item: OECD		
1=2+8+...+11		2	3	4	5	6	7	8	9	10	11	12
08 Jun	170 210.6	148 449.2	133 664.5	29 167.0	10 001.1	42 308.6	13 305.3	7 072.5	656.1	2 730.1	11 302.6	162 487.4
Set	175 365.8	152 741.3	137 864.9	30 507.6	10 967.2	44 038.3	13 135.4	7 297.6	457.2	2 514.6	12 355.2	167 161.2
Dez	180 895.5	156 937.5	142 127.4	31 896.2	11 878.5	45 891.8	12 791.9	7 341.6	240.0	2 265.9	14 110.4	171 510.6
09 Mar	190 092.1	164 725.3	149 812.9	33 361.1	12 877.4	48 493.9	13 023.7	7 807.4	270.6	2 200.5	15 088.3	180 784.5
Jun	204 175.7	177 047.7	161 754.3	35 641.2	14 500.5	52 798.0	13 556.1	8 327.2	304.7	2 153.2	16 342.8	194 784.4
Set	210 153.9	181 592.1	166 278.5	36 217.4	15 862.3	54 426.5	13 813.0	8 982.9	347.8	2 009.3	17 221.8	200 982.3
Dez	217 047.1	188 154.3	173 230.2	37 300.4	16 997.9	57 719.4	13 690.1	8 827.3	357.6	1 826.6	17 881.4	208 196.8
10 Mar	222 902.4	195 452.8	180 037.8	39 184.2	19 368.9	59 040.0	14 024.7	10 323.0	1 494.9	2 245.7	13 386.0	218 248.2
Jun	200 999.4	175 176.3	161 314.1	35 999.6	18 017.9	53 550.4	12 557.1	9 029.5	1 251.0	2 241.7	13 300.8	195 104.8
Set	200 796.5	174 098.6	160 393.6	36 737.9	18 781.1	53 955.1	12 350.8	8 779.9	1 179.3	2 487.4	14 251.3	193 539.0
Dez	197 857.6	170 151.3	156 584.5	36 778.3	19 133.2	53 345.8	12 167.4	8 611.6	1 080.1	2 728.0	15 286.6	189 133.8
11 Mar	187 995.7	161 846.1	149 185.3	35 085.2	18 289.0	51 018.2	11 342.2	7 952.1	1 033.5	2 557.1	14 606.8	179 600.7
Jun	167 904.1	143 764.3	132 054.8	30 970.0	16 069.0	44 791.6	10 514.8	7 513.8	905.8	2 342.3	13 377.8	160 098.6
Set	156 765.3	134 872.2	124 226.6	29 190.5	15 174.0	42 398.4	9 543.6	6 698.1	856.3	2 141.5	12 197.1	149 737.7
Dez	146 578.5	125 613.5	115 746.3	27 223.1	14 219.8	39 562.3	8 839.5	6 239.2	804.3	1 996.2	11 925.2	139 503.3
12 Mar	138 274.5	119 210.1	109 631.7	25 752.8	13 446.1	37 311.7	8 590.5	6 151.7	760.3	1 931.4	10 221.0	132 701.0
Jun	126 001.8	109 554.5	101 210.3	23 777.6	12 182.4	34 707.9	7 478.6	4 970.0	683.1	1 659.6	9 134.7	120 877.7
Set	128 223.5	111 633.9	103 205.8	24 248.9	12 393.8	35 437.2	7 552.5	4 959.1	694.2	1 673.5	9 262.8	123 010.2

(1) A distribuição geográfica tem por base informação referente ao último detentor, incorporando os dados disponibilizados pelo Fundo Monetário Internacional (Coordinated Portfolio Investment Survey). Para detalhes adicionais, ver notas no fim da publicação. / The geographical breakdown is based on information regarding the last owner, incorporating the data available in the International Monetary Fund (Coordinated Portfolio Investment Survey). For additional details see notes at the end of this publication.

C.3.4 DERIVADOS FINANCEIROS⁽¹⁾

 Por setor institucional do investidor residente
 Posições em fim de período

FINANCIAL DERIVATIVES⁽¹⁾

 By institutional sector of the resident investor
 End-of-period positions

Fonte / Source: Banco de Portugal

 10⁶ euros

	Total	Outros setores residentes							
		Autoridades monetárias ⁽²⁾		Administrações públicas ⁽²⁾		Outras instituições financeiras monetárias ⁽²⁾			
		Monetary authorities ⁽²⁾		General government ⁽²⁾					
1		2		3		4		5	
08 Jun	119.3	-0.4	-35.6	102.0	53.4				
Set	132.4	-0.1	-32.1	93.4	71.1				
Dez	162.9	-0.3	-69.1	204.4	27.9				
09 Mar	-195.8	-0.2	-72.9	-151.4	28.7				
Jun	-401.7	-0.9	-56.6	-365.3	21.1				
Set	-529.3	-1.0	-66.6	-484.0	22.3				
Dez	-443.7	3.2	-47.1	-382.2	-17.6				
10 Mar	-628.3	-1.5	2.8	-582.7	-46.9				
Jun	-889.5	-2.4	228.5	-947.1	-168.5				
Set	-1 508.5	-2.6	78.5	-1 469.0	-115.4				
Dez	-1 130.9	1.0	111.9	-1 146.1	-97.6				
11 Mar	-1 562.4	1.6	-11.9	-1 457.8	-94.3				
Jun	-1 865.9	-0.0	-51.5	-1 749.8	-64.6				
Set	-2 300.0	-0.9	202.4	-2 465.2	-36.2				
Dez	-2 399.7	0.0	408.2	-2 756.0	-52.0				
12 Mar	-2 741.4	1.1	301.9	-2 995.0	-49.4				
Jun	-2 936.5	1.1	662.0	-3 613.1	13.6				
Set	-3 192.6	0.2	593.5	-3 789.2	2.9				

(1) Valores líquidos. / Net figures.

(2) Sobre o conteúdo, ver notas no fim da publicação. / For information on coverage see notes at the end of this publication.

C.3.5.1 OUTRO INVESTIMENTO⁽¹⁾

 Por setor institucional do investidor residente
 Posições em fim de período

OTHER INVESTMENT⁽¹⁾

 By institutional sector of the resident investor
 End-of-period positions

Fonte / Source: Banco de Portugal

 10⁶ euros

		Total		Autoridades monetárias ⁽²⁾⁽³⁾		Administrações públicas ⁽²⁾		Outras instituições financeiras monetárias ⁽²⁾		Outros setores residentes	
		Ativos	Passivos	Ativos	Passivos	Ativos	Passivos	Ativos	Passivos	Ativos	Passivos
		Total		Monetary authorities ⁽²⁾⁽³⁾		General government ⁽²⁾		Other monetary financial institutions ⁽²⁾		Other resident sectors	
		Assets	Liabilities	Assets	Liabilities	Assets	Liabilities	Assets	Liabilities	Assets	Liabilities
		1=3+5+7+9	2=4+6+8+10	3	4	5	6	7	8	9	10
08	Jun	122 136.8	208 714.6	6 659.4	12 688.0	4 014.6	7 761.3	70 499.2	163 316.0	40 963.6	24 949.3
	Set	120 670.9	207 673.0	6 589.0	14 224.7	4 095.4	8 562.4	69 593.3	160 504.4	40 393.2	24 381.4
	Dez	104 188.8	197 525.2	1 514.9	18 956.8	4 483.1	7 976.9	61 172.8	146 642.2	37 017.9	23 949.3
09	Mar	105 315.6	196 561.6	1 318.3	17 172.4	4 331.2	7 560.3	63 250.5	147 796.0	36 415.7	24 033.0
	Jun	102 191.3	190 794.6	1 322.3	13 667.8	4 249.0	7 972.4	61 330.9	144 492.1	35 289.2	24 662.3
	Set	99 570.0	196 107.0	1 534.7	20 296.0	4 180.5	8 636.8	59 258.5	142 854.2	34 596.4	24 320.0
	Dez	104 309.9	198 431.7	2 573.4	23 440.1	4 319.8	8 628.2	62 400.5	141 584.0	35 016.2	24 779.4
10	Mar	109 401.6	210 790.9	2 478.1	27 712.7	4 464.6	8 698.0	66 907.6	148 407.7	35 551.3	25 972.7
	Jun	112 685.7	234 333.7	1 943.3	58 087.4	4 631.5	8 625.1	69 331.4	140 548.6	36 779.6	27 072.6
	Set	114 665.9	229 280.1	2 470.0	61 293.7	4 588.9	10 134.7	67 482.0	130 975.8	40 124.9	26 875.9
	Dez	111 556.2	225 659.9	2 869.4	59 970.8	4 330.7	8 296.2	64 313.9	130 140.5	40 042.2	27 252.3
11	Mar	109 340.3	224 859.0	2 394.9	60 374.5	4 923.1	8 769.0	61 164.5	127 126.3	40 857.8	28 589.1
	Jun	110 915.1	232 116.3	2 846.3	57 317.4	6 605.0	28 539.6	60 274.0	119 546.8	41 189.8	26 712.5
	Set	110 782.1	238 841.1	2 312.2	57 293.7	6 672.8	39 824.2	59 016.6	114 672.8	42 780.4	27 050.5
	Dez	109 921.2	239 479.3	1 537.7	60 952.6	6 719.2	44 492.0	62 755.9	105 818.5	38 908.3	28 216.2
12	Mar	111 448.6	253 315.1	1 894.6	74 567.8	6 453.3	48 343.2	65 325.4	101 158.0	37 775.4	29 246.1
	Jun	114 926.5	263 814.7	1 828.3	74 353.3	6 523.4	63 868.7	68 058.0	98 080.3	38 516.9	27 512.4
	Set	113 651.2	260 406.7	1 322.3	71 752.7	6 420.1	67 770.2	66 246.5	92 650.6	39 662.3	28 233.2

(1) Inclui, em algumas componentes, estimativas trimestrais calculadas pelo Banco de Portugal com base na acumulação de fluxos mensais. / For some items includes estimates by Banco de Portugal based on accumulation of monthly flows.

(2) A partir de janeiro de 1999, inclui os ativos e passivos face a residentes na área do euro ou denominados em euros, os quais deixaram de ser considerados "Ativos de reserva". / Since January 1999, it includes those assets and liabilities on euro area residents or denominated in euros, which can no longer be classified as "Reserve assets".

(3) Sobre o conteúdo, ver notas no fim da publicação. / For information on coverage see notes at the end of this publication.

C.3.5.2 OUTRO INVESTIMENTO⁽¹⁾

 Autoridades monetárias⁽²⁾⁽³⁾ e administrações públicas⁽²⁾, por prazo
 Valores líquidos

OTHER INVESTMENT⁽¹⁾

 Monetary authorities⁽²⁾⁽³⁾ and general government⁽²⁾, by maturity
 Net figures

Fonte / Source: Banco de Portugal

 10⁶ euros

		Autoridades monetárias				Administrações públicas			
		Ativos		Passivos		Ativos		Passivos	
		De longo prazo	De curto prazo	De longo prazo	De curto prazo	De longo prazo	De curto prazo	De longo prazo	De curto prazo
		Monetary authorities				General government			
	Assets		Liabilities		Assets		Liabilities		
	Long-term	Short-term	Long-term	Short-term	Long-term	Short-term	Long-term	Short-term	
	1	2	3	4	5	6	7	8	
08	Jun	122.6	6 536.8	0.0	12 688.0	3 053.8	960.8	7 398.4	362.9
	Set	122.6	6 466.5	0.0	14 224.7	3 109.4	986.0	7 582.2	980.2
	Dez	122.6	1 392.3	0.0	18 956.8	3 165.1	1 318.0	7 588.0	389.0
09	Mar	136.1	1 182.2	0.0	17 172.4	3 243.0	1 088.2	7 546.2	14.1
	Jun	136.1	1 186.2	0.0	13 667.8	3 148.5	1 100.5	7 740.2	232.2
	Set	136.1	1 398.5	0.0	20 296.0	3 074.0	1 106.5	8 222.5	414.3
	Dez	136.1	2 437.3	0.0	23 440.1	3 102.9	1 216.9	8 392.9	235.3
10	Mar	136.1	2 342.0	0.0	27 712.7	3 208.0	1 256.7	8 505.0	192.9
	Jun	136.1	1 807.2	0.0	58 087.4	3 788.2	843.3	8 529.6	95.5
	Set	136.1	2 333.9	0.0	61 293.7	3 748.0	840.8	8 491.8	1 642.9
	Dez	223.6	2 645.8	29.2	59 941.7	3 801.5	529.2	7 907.9	388.3
11	Mar	223.6	2 171.2	29.2	60 345.3	4 370.7	552.4	8 354.3	414.8
	Jun	223.6	2 622.6	29.2	57 288.2	4 349.3	2 255.8	28 028.0	511.6
	Set	223.6	2 088.6	29.2	57 264.5	4 446.5	2 226.3	39 228.7	595.5
	Dez	223.6	1 314.1	0.0	60 952.6	4 524.1	2 195.1	43 080.2	1 411.7
12	Mar	223.6	1 671.0	0.0	74 567.8	4 471.1	1 982.2	45 958.4	2 384.8
	Jun	223.6	1 604.7	0.0	74 353.3	4 583.9	1 939.4	61 384.1	2 484.6
	Set	223.6	1 098.7	0.0	71 752.7	4 519.8	1 900.3	67 286.6	483.6

(1) Inclui, em algumas componentes, estimativas trimestrais calculadas pelo Banco de Portugal com base na acumulação de fluxos mensais. / For some items includes estimates by Banco de Portugal based on accumulation of monthly flows.

(2) Sobre o conteúdo, ver notas no fim da publicação. / For information on coverage see notes at the end of this publication.

(3) A partir de janeiro de 1999, inclui os ativos e passivos face a residentes na área do euro ou denominados em euros, os quais deixaram de ser considerados "Ativos de reserva". / Since January 1999, it includes those assets and liabilities on euro area residents or denominated in euros, which can no longer be classified as "Reserve assets".

10⁶ euros

Fonte / Source: Banco de Portugal

	2010 ^P		2011 ^P				
	Posições em fim de período	Transações	Variações de preços	Variações cambiais	Outros ajustamentos	Posições em fim de período	
	2010 ^P	Transactions	Price changes	Exchange rate changes	Other adjustments	2011 ^P	
	End-of-period positions	Transactions	Price changes	Exchange rate changes	Other adjustments	End-of-period positions	
	1	2	3	4	5	6	
1 Posição de investimento internacional.....	-185 221.2	-9 872.5	20 037.1	-1 011.2	-3 465.6	-179 533.4	International investment position.....
2 Ativos.....	321 881.2	-17 513.6	-6 008.7	-29.8	-7 496.9	290 832.2	Assets.....
3 Investimento direto de Portugal no exterior ⁽²⁾	49 941.7	9 091.7	-433.4	-148.3	-5 857.8	52 593.9	Portuguese direct investment abroad ⁽²⁾
4 No capital de empresas e lucros reinvestidos.....	42 758.5	3 802.6	-433.4	-148.3	-6 467.4	39 512.0	Equity capital and reinvested earnings.....
5 Outros capitais.....	7 183.2	5 289.1	0.0	0.0	609.6	13 081.9	Other capital.....
6 Investimento de carteira.....	145 796.6	-24 108.0	-6 739.2	51.8	-774.7	114 226.5	Portfolio investment.....
7 Ações e outras participações.....	27 234.7	-3 870.3	-1 514.3	11.7	-427.9	21 433.9	Shares and other equity.....
8 Autoridades monetárias ⁽³⁾	0.0	0.0	0.0	0.0	0.0	0.0	Monetary authorities ⁽³⁾
9 Administrações públicas ⁽³⁾	2 278.8	-276.0	-92.2	38.8	0.0	1 949.3	General government ⁽³⁾
10 Outras instituições financeiras monetárias ⁽³⁾	4 169.6	5.7	-120.1	-40.9	-0.1	4 014.1	Other monetary financial institutions ⁽³⁾
11 Outros setores residentes.....	20 786.3	-3 599.9	-1 301.9	13.8	-427.8	15 470.5	Other resident sectors.....
12 Títulos de dívida de longo prazo.....	112 541.3	-23 809.6	-5 225.5	51.8	-335.1	83 223.0	Long-term debt securities.....
13 Autoridades monetárias.....	17 039.5	-1 224.8	-1 417.0	23.9	-0.0	14 421.6	Monetary authorities.....
14 Administrações públicas.....	1 691.1	398.3	96.2	31.8	-72.0	2 145.4	General government.....
15 Outras instituições financeiras monetárias.....	39 521.2	-11 157.7	-1 731.2	-8.6	325.0	26 948.8	Other monetary financial institutions.....
16 Outros setores residentes.....	54 289.5	-11 825.3	-2 173.6	4.7	-588.1	39 707.3	Other resident sectors.....
17 Títulos de dívida de curto prazo.....	6 020.6	3 571.8	0.6	-11.7	-11.8	9 569.6	Short-term debt securities.....
18 Autoridades monetárias.....	111.4	3 413.0	3.9	-0.0	0.0	3 528.3	Monetary authorities.....
19 Administrações públicas.....	4.9	-2.0	2.0	0.0	0.0	4.9	General government.....
20 Outras instituições financeiras monetárias.....	3 220.5	-650.8	-0.7	-11.7	-0.0	2 557.3	Other monetary financial institutions.....
21 Outros setores residentes.....	2 683.9	811.6	-4.6	0.0	-11.8	3 479.1	Other resident sectors.....
22 Derivados financeiros ⁽⁴⁾	-1 130.9	-450.7	-818.2	0.0	0.0	-2 399.7	Financial derivatives ⁽⁴⁾
23 Autoridades monetárias.....	1.0	31.7	-32.6	0.0	0.0	0.0	Monetary authorities.....
24 Administrações públicas.....	111.9	-216.6	512.9	0.0	0.0	408.2	General government.....
25 Outras instituições financeiras monetárias.....	-1 146.1	-554.9	-1 055.0	0.0	0.0	-2 756.0	Other monetary financial institutions.....
26 Outros setores residentes.....	-97.6	289.1	-243.5	0.0	0.0	-52.0	Other resident sectors.....
27 Outro investimento.....	111 556.2	-835.7	0.0	65.0	-864.4	109 921.2	Other investment.....
28 Autoridades monetárias.....	2 869.4	-1 289.1	0.0	-42.6	0.0	1 537.7	Monetary authorities.....
29 Administrações públicas.....	4 330.7	2 324.5	0.0	61.2	2.7	6 719.2	General government.....
30 Outras instituições financeiras monetárias.....	64 313.9	-1 802.4	0.0	155.1	89.4	62 755.9	Other monetary financial institutions.....
31 Outros setores residentes.....	40 042.2	-68.7	0.0	-108.7	-956.5	38 908.3	Other resident sectors.....
32 Ativos de reserva.....	15 717.5	-1 210.9	1 982.1	1.7	-0.0	16 490.4	Reserve assets.....
33 Ouro monetário.....	12 979.5	0.0	1 984.7	0.0	-0.0	14 964.2	Monetary gold.....
34 Direitos de saque especiais.....	964.3	-45.7	0.0	22.0	0.0	940.5	Special drawing rights.....
35 Posição de reserva no FMI.....	267.4	45.6	0.0	9.4	-0.0	322.4	Reserve position in the IMF.....
36 Ativos cambiais.....	1 506.3	-1 210.8	-2.5	-29.7	-0.0	263.3	Foreign exchange.....
37 Outros ativos.....							Other assets.....
38 Passivos.....	507 102.3	-7 641.0	-26 045.8	981.4	-4 031.3	470 365.6	Liabilities.....
39 Investimento direto do exterior em Portugal ⁽²⁾	83 584.8	7 481.0	-2 552.3	0.0	-4 205.6	84 307.9	Foreign direct investment in Portugal ⁽²⁾
40 No capital de empresas e lucros reinvestidos.....	77 114.7	6 750.5	-2 552.3	0.0	-4 189.4	77 123.5	Equity capital and reinvested earnings.....
41 Outros capitais.....	6 470.1	730.5	0.0	0.0	-16.2	7 184.4	Other capital.....
42 Investimento de carteira.....	197 857.6	-28 030.9	-23 493.5	96.8	148.5	146 578.5	Portfolio investment.....
43 Ações e outras participações.....	47 126.9	-7 658.0	-5 093.0	0.0	-20.8	34 355.2	Shares and other equity.....
44 Outras instituições financeiras monetárias.....	1 620.2	176.2	-1 277.9	0.0	54.8	573.3	Other monetary financial institutions.....
45 Outros setores residentes.....	45 506.7	-7 834.2	-3 815.0	0.0	-75.6	33 781.9	Other resident sectors.....
46 Títulos de dívida de longo prazo.....	131 086.1	-13 839.1	-18 400.6	96.7	169.8	99 113.0	Long-term debt securities.....
47 Autoridades monetárias.....	0.0	0.0	0.0	0.0	0.0	0.0	Monetary authorities.....
48 Administrações públicas.....	77 336.6	-6 140.7	-18 355.9	71.0	0.0	52 911.1	General government.....
49 Outras instituições financeiras monetárias.....	38 828.3	-9 688.2	-44.3	19.6	-19.2	29 096.2	Other monetary financial institutions.....
50 Outros setores residentes.....	14 921.3	1 989.8	-0.4	6.1	189.0	17 105.7	Other resident sectors.....
51 Títulos de dívida de curto prazo.....	19 644.6	-6 533.8	-0.0	0.1	-0.6	13 110.3	Short-term debt securities.....
52 Autoridades monetárias.....	0.0	0.0	0.0	0.0	0.0	0.0	Monetary authorities.....
53 Administrações públicas.....	10 624.5	-9 330.9	0.0	-2.1	0.0	1 291.5	General government.....
54 Outras instituições financeiras monetárias.....	360.8	-337.9	-0.0	0.2	0.0	23.0	Other monetary financial institutions.....
55 Outros setores residentes.....	8 659.3	3 135.0	0.0	2.0	-0.6	11 795.8	Other resident sectors.....
56 Outro investimento.....	225 659.9	12 908.9	0.0	884.6	25.9	239 479.3	Other investment.....
57 Autoridades monetárias.....	59 970.8	1 012.9	0.0	-0.0	-31.1	60 952.6	Monetary authorities.....
58 Administrações públicas.....	8 296.2	35 704.2	0.0	491.5	-0.0	44 492.0	General government.....
59 Outras instituições financeiras monetárias.....	130 140.5	-24 687.9	0.0	365.9	-0.0	105 818.5	Other monetary financial institutions.....
60 Outros setores residentes.....	27 252.3	879.6	0.0	27.3	57.0	28 216.2	Other resident sectors.....

(1) Este quadro é regularmente atualizado após o apuramento de estatísticas anuais completas da posição de investimento internacional, incluindo as componentes de reconciliação entre fluxos e posições. Para um determinado ano, a informação publicada poderá ser revista ocasionalmente, em articulação com a revisão da respetiva informação de fluxos e posições publicada nos capítulos C.2 e C.3. / This table is regularly updated following the calculation of a complete set of annual international investment position statistics, including the components of the reconciliation between flows and stocks. For a given year, the published information may be occasionally revised, in line with the revision of the respective flows and stocks data published in chapters C.2 and C.3.

(2) Inclui investimento imobiliário. / Includes real estate investment.

(3) Sobre o conteúdo, ver notas no fim da publicação. / For information on coverage see notes at the end of this publication.

(4) Valores líquidos. / Net figures.

ESTATÍSTICAS CAMBIAIS
EXCHANGE RATE STATISTICS



Taxas de câmbio D.1
Exchange rates

Atividade nos mercados de câmbios e de produtos derivados D.2
Foreign exchange and derivatives market activity

Fonte / Source: Banco Central Europeu / European Central Bank

x unidades de moeda por 1 euro / x currency units per 1 euro

	Moeda	Sigla	Valor
	Currency	Code	Value
	1	2	3
1	Franco belga/Belgian franc	BEF	40.3399
2	Marco alemão/Deutsche mark	DEM	1.95583
3	Coroa estónia/Estonian kroon ⁽¹⁾	EEK	15.6466
4	Libra irlandesa/Irish pound	IEP	0.787564
5	Dracma grega/Greek drachma ⁽²⁾	GRD	340.750
6	Peseta espanhola/Spanish peseta	ESP	166.386
7	Franco francês/French franc	FRF	6.55957
8	Lira italiana/Italian lira	ITL	1936.27
9	Libra cipriota/Cyprus pound ⁽³⁾	CYP	0.585274
10	Franco luxemburguês/Luxembourg franc	LUF	40.3399
11	Lira maltesa/Maltese lira ⁽³⁾	MTL	0.429300
12	Florim holandês/Dutch guilder	NLG	2.20371
13	Xelim austríaco/Austrian shilling	ATS	13.7603
14	Escudo português/Portuguese escudo	PTE	200.482
15	Tolar esloveno/Slovenian tolar ⁽⁴⁾	SIT	239.640
16	Coroa eslovaca/Slovak koruna ⁽⁵⁾	SKK	30.1260
17	Markka finlandesa/Finnish markka	FIM	5.94573

As taxas de conversão irrevogáveis para o euro foram adotadas no dia 31 de dezembro de 1998 pelo Conselho da UE, sob proposta da Comissão das Comunidades Europeias e após consulta do Banco Central Europeu, tendo entrado em vigor às 0:00 horas do dia 1 de janeiro de 1999 (hora local). Nos termos do enquadramento legal aplicável à utilização do euro, a taxa de conversão irrevogável do euro para cada uma das moedas participantes será a única taxa a utilizar, quer para a conversão entre o euro e a unidade de moeda nacional, quer para a conversão entre as unidades de moeda nacionais. As taxas irrevogáveis de conversão para o euro não podem ser arredondadas e não é permitido o cálculo de taxas de conversão inversas. / The irrevocable conversion rates for the euro were adopted on 31 December 1998 by the EU Council, upon a proposal from the Commission of the European Communities and after consultation of the European Central Bank for effect at 0.00 on 1 January 1999 (local time). In compliance with the legal framework for the use of the euro, the irrevocable conversion rate for the euro for each participating currency is the only rate to be used for conversion either way between the euro and the national currency unit and also for conversions between national currency units. The irrevocable conversion rates for the euro cannot be rounded and the computation of inverse conversion rates is not permitted.

- (1) Em vigor desde 1 de janeiro de 2011 / As from 1 January 2011
(2) Em vigor desde 1 de janeiro de 2001 / As from 1 January 2001
(3) Em vigor desde 1 de janeiro de 2008 / As from 1 January 2008
(4) Em vigor desde 1 de janeiro de 2007 / As from 1 January 2007
(5) Em vigor desde 1 de janeiro de 2009 / As from 1 January 2009

D.1.1 TAXAS DE CÂMBIO DE REFERÊNCIA DO EURO⁽¹⁾⁽²⁾

Valores médios

EURO REFERENCE EXCHANGE RATES⁽¹⁾⁽²⁾

Averages

Fonte / Source: Coluna/column (1,3,5) Banco Central Europeu / European Central Bank; (2,4,6) Banco de Portugal

	Moedas do MTC II						
	Coroa dinamarquesa - DKK		Litas lituana - LTL		Lats letão - LVL		
	Taxa de câmbio de referência do euro	Desvio em relação à taxa central do euro	Taxa de câmbio de referência do euro	Desvio em relação à taxa central do euro	Taxa de câmbio de referência do euro	Desvio em relação à taxa central do euro	
	ERM II Currencies						
	Danish krone - DKK		(Lithuania) Litas - LTL		(Latvia) Lats - LVL		
	Euro reference exchange rates	Deviation from euro central rate	Euro reference exchange rates	Deviation from euro central rate	Euro reference exchange rates	Deviation from euro central rate	
	1	2	3	4	5	6	
10	7.4473	-0.18	3.4528	0.00	0.7087	0.84	
11	7.4506	-0.13	3.4528	0.00	0.7063	0.49	
12	7.4437	-0.22	3.4528	0.00	0.6973	-0.79	
11	Jul	7.4560	-0.06	3.4528	0.00	0.7092	0.92
	Ago	7.4498	-0.14	3.4528	0.00	0.7093	0.93
	Set	7.4462	-0.19	3.4528	0.00	0.7093	0.92
	Out	7.4442	-0.22	3.4528	0.00	0.7061	0.46
	Nov	7.4412	-0.26	3.4528	0.00	0.7015	-0.18
	Dez	7.4341	-0.35	3.4528	0.00	0.6975	-0.75
12	Jan	7.4353	-0.34	3.4528	0.00	0.6990	-0.55
	Fev	7.4341	-0.35	3.4528	0.00	0.6988	-0.56
	Mar	7.4354	-0.33	3.4528	0.00	0.6977	-0.72
	Abr	7.4393	-0.28	3.4528	0.00	0.6993	-0.50
	Mai	7.4335	-0.36	3.4528	0.00	0.6981	-0.67
	Jun	7.4325	-0.37	3.4528	0.00	0.6969	-0.84
	Jul	7.4384	-0.29	3.4528	0.00	0.6963	-0.93
	Ago	7.4454	-0.20	3.4528	0.00	0.6963	-0.93
	Set	7.4539	-0.09	3.4528	0.00	0.6962	-0.94
	Out	7.4582	-0.03	3.4528	0.00	0.6962	-0.94
	Nov	7.4587	-0.02	3.4528	0.00	0.6962	-0.94
	Dez	7.4604	0.00	3.4528	0.00	0.6965	-0.90

(1) A taxa central do euro para a coroa dinamarquesa, 7.46038 unidades de moeda nacional por euro, foi anunciada no dia 31 de dezembro de 1998, tendo sido estabelecida entre o Banco Central Europeu e o Danmarks Nationalbank. No dia 27 de junho de 2004, o Banco Central Europeu acordou com o Lietuvos Bankas, a taxa central para a lita lituana com o valor 3.4528 unidades de moeda nacional por euro, com efeitos a partir de 28 de junho de 2004. Em 29 de abril de 2005, o Banco Central Europeu acordou com o Latvijas Banka a taxa central para o lats letão com o valor de 0.702804 unidades de moeda nacional por euro, com efeitos a partir de 2 de maio de 2005. / The euro central rate for the Danish krone, 7.46038 units of national currency per euro, was announced on 31 December 1998, having been established by the European Central Bank and the Danmarks Nationalbank. The European Central Bank and the Lietuvos Bankas announced the euro central rate for the litas 3.45280 units of national currency per euro, at 27 June 2004 starting on 28 June 2004. On 29 April 2005, the European Central Bank and the Latvijas Banka defined the euro central rate for the Latvian lats 0.702804 units of national currency per euro, with effect from 2 May 2005.

(2) Um sinal negativo significa que a moeda está apreciada em relação à taxa central. / A minus sign means that the currency is overvalued against the central rate.

Valores médios

Averages

Fonte / Source: Banco Central Europeu / European Central Bank

	União Europeia (exceto MTC II)						
	Lev da Bulgária BGN	Coroa checa CZK	Libra esterlina GBP	Forint húngaro HUF	Zloti polaco PLN	Novo leu da Roménia ⁽¹⁾ RON	Coroa sueca SEK
	(Bulgaria) Lev BGN	Czech koruna CZK	Pound sterling GBP	(Hungary) Forint HUF	(Poland) Zloty PLN	New Romanian ⁽¹⁾ leu RON	Swedish krona SEK
	1	2	3	4	5	6	7
10	1.9558	25.284	0.85784	275.48	3.9947	4.2122	9.5373
11	1.9558	24.590	0.86788	279.37	4.1206	4.2391	9.0298
12	1.9558	25.149	0.81087	289.25	4.1847	4.4593	8.7041
11 Jul	1.9558	24.335	0.88476	267.68	3.9951	4.2413	9.1340
Ago	1.9558	24.273	0.87668	272.37	4.1195	4.2505	9.1655
Set	1.9558	24.556	0.87172	285.05	4.3379	4.2838	9.1343
Out	1.9558	24.841	0.87036	296.79	4.3516	4.3244	9.1138
Nov	1.9558	25.464	0.85740	309.15	4.4324	4.3560	9.1387
Dez	1.9558	25.514	0.84405	304.19	4.4774	4.3282	9.0184
12 Jan	1.9558	25.531	0.83210	307.33	4.3760	4.3417	8.8503
Fev	1.9558	25.042	0.83696	290.68	4.1835	4.3513	8.8196
Mar	1.9558	24.676	0.83448	292.26	4.1370	4.3668	8.8873
Abr	1.9558	24.809	0.82188	294.81	4.1782	4.3789	8.8650
Mai	1.9558	25.313	0.80371	293.67	4.2937	4.4412	8.9924
Jun	1.9558	25.640	0.80579	293.57	4.2973	4.4626	8.8743
Jul	1.9558	25.447	0.78827	286.28	4.1837	4.5549	8.5451
Ago	1.9558	25.021	0.78884	278.93	4.0934	4.5176	8.2805
Set	1.9558	24.752	0.79821	284.22	4.1345	4.5022	8.4929
Out	1.9558	24.939	0.80665	282.09	4.1071	4.5624	8.6145
Nov	1.9558	25.365	0.80389	282.26	4.1321	4.5273	8.6076
Dez	1.9558	25.214	0.81237	285.79	4.0956	4.4899	8.6512

1) O BCE calcula e publica taxas de câmbio de referência para a moeda da Roménia a partir de 2 de outubro de 2000 - os dados anteriores são indicativos. Em 1 de julho de 2005 foi introduzido o novo leu da Roménia (RON). Conversão: 1 RON = 10 000 ROL. / The ECB computes and publishes euro reference exchange rates for the Romanian currency as from 2 October 2000 - previous data are indicative. / The new Romanian leu (RON) was introduced on 1 July 2005. Conversion: 1 RON = 10 000 ROL.

D.1.1.1 TAXAS DE CÂMBIO DE REFERÊNCIA DO EURO (continuação)^{(a)(b)}EURO REFERENCE EXCHANGE RATES (continued)^{(a)(b)}

Valores médios

Averages

Fonte / Source: Banco Central Europeu / European Central Bank

	Europa (exceto União Europeia)						OCDE (exceto Europa)						
	Franco suíço CHF	Kuna croata ⁽¹⁾ HRK	Coroa da Islândia ISK	Coroa norueguesa NOK	Rublo russo ⁽¹⁾ RUB	Nova lira turca ⁽²⁾ TRY	Dólar australiano AUD	Dólar canadiano CAD	Iene japonês JPY	Won da Coreia do Sul KRW	Peso mexicano ⁽³⁾ MXN	Dólar da Nova Zelândia NZD	Dólar dos Estados Unidos USD
	CHF	HRK	ISK	NOK	RUB	TRY	AUD	CAD	JPY	KRW	MXN	NZD	USD
	8	9	10	11	12	13	14	15	16	17	18	19	20
10	1.3803	7.2891	.	8.0043	40.2629	1.9965	1.4423	1.3651	116.24	1 531.82	16.7373	1.8377	1.3257
11	1.2326	7.4390	.	7.7934	40.8846	2.3378	1.3484	1.3761	110.96	1 541.23	17.2877	1.7600	1.3920
12	1.2053	7.5217	.	7.4751	39.9262	2.3135	1.2407	1.2842	102.49	1 447.69	16.9029	1.5867	1.2848
11 Jul	1.1766	7.4316	.	7.7829	39.8343	2.3654	1.3249	1.3638	113.26	1 510.29	16.6491	1.6877	1.4264
Ago	1.1203	7.4620	.	7.7882	41.2954	2.5147	1.3651	1.4071	110.43	1 542.01	17.5456	1.7108	1.4343
Set	1.2005	7.4936	.	7.7243	42.3239	2.4736	1.3458	1.3794	105.75	1 544.04	17.9370	1.6932	1.3770
Out	1.2295	7.4849	.	7.7474	42.8569	2.5089	1.3525	1.3981	105.06	1 578.17	18.4315	1.7361	1.3706
Nov	1.2307	7.4923	.	7.7868	41.8082	2.4565	1.3414	1.3897	105.02	1 537.42	18.5646	1.7584	1.3556
Dez	1.2276	7.5136	.	7.7451	41.5686	2.4632	1.3003	1.3481	102.55	1 513.26	18.1174	1.7102	1.3179
12 Jan	1.2108	7.5543	.	7.6752	40.4394	2.3759	1.2405	1.3073	99.33	1 474.96	17.3140	1.6132	1.2905
Fev	1.2071	7.5815	.	7.5522	39.4232	2.3264	1.2327	1.3193	103.77	1 485.58	16.9159	1.5845	1.3224
Mar	1.2061	7.5358	.	7.5315	38.7804	2.3631	1.2538	1.3121	108.88	1 487.83	16.8239	1.6104	1.3201
Abr	1.2023	7.4991	.	7.5698	38.8087	2.3520	1.2718	1.3068	107.00	1 495.40	17.1900	1.6095	1.3162
Mai	1.2012	7.5383	.	7.5655	39.5585	2.3149	1.2825	1.2916	101.97	1 481.36	17.4237	1.6538	1.2789
Jun	1.2011	7.5434	.	7.5401	41.1766	2.2837	1.2550	1.2874	99.26	1 458.61	17.4529	1.6062	1.2526
Jul	1.2011	7.5006	.	7.4579	39.9467	2.2281	1.1931	1.2461	97.07	1 404.11	16.4263	1.5390	1.2288
Ago	1.2011	7.4853	.	7.3239	39.6334	2.2291	1.1841	1.2315	97.58	1 403.93	16.3600	1.5306	1.2400
Set	1.2089	7.4291	.	7.3945	40.4006	2.3177	1.2372	1.2583	100.49	1 444.65	16.6413	1.5721	1.2856
Out	1.2098	7.5140	.	7.4076	40.3558	2.3384	1.2596	1.2801	102.47	1 435.37	16.7207	1.5817	1.2974
Nov	1.2052	7.5410	.	7.3371	40.2505	2.3010	1.2331	1.2787	103.94	1 395.13	16.7689	1.5660	1.2828
Dez	1.2091	7.5334	.	7.3503	40.3114	2.3439	1.2527	1.2984	109.71	1 411.41	16.8664	1.5777	1.3119

(1) O BCE calcula e publica taxas de câmbio de referência destas moedas face ao euro a partir de 1 de abril de 2005. Os dados anteriores são indicativos. / For these currencies the ECB computes and publishes euro reference exchange rates as from 1 April 2005. Previous data are indicative.

(2) Em 1 de janeiro de 2005 foi introduzida a nova lira turca (TRY). Conversão: 1 TRY = 1 000 000 TRL. / The new Turkish lira (TRY) was introduced on 1 January 2005. Conversion: 1 TRY = 1 000 000 TRL.

(3) O BCE calcula e publica taxas de câmbio de referência do peso mexicano (MXN) face ao Euro a partir de 2 de janeiro de 2008. Os dados anteriores são indicativos. / The ECB computes and publishes euro reference exchange rates for Mexican peso as from 2 January 2008. Previous data are indicative.

D.1.2.1 DIREITO DE SAQUE ESPECIAL - OURO

Valores médios

SPECIAL DRAWING RIGHTS - GOLD

Averages

Fonte / Source: coluna / column (1, 2) FMI / IMF; (3,4) Reuters

	DSE versus Euro ^(a)		DSE versus USD ^(a)		OZ Ouro versus EUR (London Gold Fix) ^(b)		OZ Ouro versus USD (London Gold Fix) ^(b)	
	SDR versus Euro ^(a)		SDR versus USD ^(a)		Fine Ounce versus EUR (London Gold Fix) ^(b)		Fine Ounce versus USD (London Gold Fix) ^(b)	
	1	2	3	4	5	6	7	8
10	1.15157	1.52551	927.128	1 226.876				
11	1.13482	1.57941	1 131.625	1 573.018				
12	1.19252	1.53144	1 298.536	1 668.876				
11 Jul	1.11893	1.59466	1 101.313	1 570.668				
Ago	1.11967	1.60592	1 225.832	1 757.653				
Set	1.14526	1.57480	1 289.552	1 776.250				
Out	1.14751	1.57314	1 221.250	1 673.696				
Nov	1.15349	1.56647	1 281.715	1 737.477				
Dez	1.17329	1.54609	1 250.578	1 649.450				
12 Jan	1.18938	1.53599	1 283.206	1 655.869				
Fev	1.17178	1.54905	1 317.935	1 742.857				
Mar	1.16715	1.54071	1 268.432	1 674.415				
Abr	1.17274	1.54301	1 253.110	1 649.303				
Mai	1.19556	1.53100	1 238.824	1 585.309				
Jun	1.20983	1.51541	1 273.254	1 596.164				
Jul	1.22708	1.50620	1 296.703	1 593.347				
Ago	1.22004	1.51277	1 311.753	1 625.858				
Set	1.19514	1.53813	1 355.908	1 743.188				
Out	1.18722	1.54038	1 346.329	1 746.679				
Nov	1.19312	1.52956	1 343.039	1 722.744				
Dez	1.17373	1.53865	1 285.781	1 686.605				

D.1.2.2 TAXAS DE CÂMBIO EFETIVAS DO EURO

Valores médios

EURO EFFECTIVE EXCHANGE RATES

Averages

Fonte / Source: Banco Central Europeu / European Central Bank

	Taxa de câmbio efetiva do euro ⁽¹⁾							
	Taxa de câmbio efetiva nominal	Taxa de variação em cadeia (em percentagem) ⁽²⁾	Taxa de câmbio efetiva real (IPC)	Taxa de variação em cadeia (em percentagem) ⁽²⁾	Taxa de câmbio efetiva real (deflador do PIB)	Taxa de variação em cadeia (em percentagem) ⁽²⁾	Taxa de câmbio efetiva real (custos unitários do trabalho no total da economia)	Taxa de variação em cadeia (em percentagem) ⁽²⁾
	Nominal effective exchange rate	Chain rate of change (in percentage) ⁽²⁾	Real effective exchange rate (CPI)	Chain rate of change (in percentage) ⁽²⁾	Real effective exchange rate (GDP deflator)	Chain rate of change (in percentage) ⁽²⁾	Real effective exchange rate (unit labour costs in the total economy)	Chain rate of change (in percentage) ⁽²⁾
	1	2	3	4	5	6	7	8
10	103.6	-6.4	101.6	-6.9	96.9	-7.7	98.2	-7.0
11	103.4	-0.2	100.7	-0.9	95.1	-1.9	96.3	-1.9
12	97.8	-5.4	95.6	-5.1
4T11	102.1	-1.4	99.4	-1.3	93.5	-1.6	93.0	-4.0
1T12	99.5	-2.6	96.9	-2.5	91.4	-2.3	90.3	-2.9
2T12	98.2	-1.3	95.9	-1.0	90.2	-1.3	88.7	-1.7
3T12	95.9	-2.4	93.7	-2.3	87.8	-2.6	86.3	-2.7
4T12	97.8	2.1	95.8	2.2
11 Jul	104.0	-0.9	101.1	-1.1
Ago	103.9	-0.2	100.9	-0.2
Set	102.8	-1.1	99.9	-1.0
Out	103.0	0.2	100.2	0.3
Nov	102.6	-0.4	99.9	-0.3
Dez	100.8	-1.7	98.1	-1.8
12 Jan	98.9	-1.8	96.3	-1.8
Fev	99.6	0.7	97.2	0.9
Mar	99.8	0.2	97.3	0.2
Abr	99.5	-0.4	97.2	-0.2
Mai	98.0	-1.4	95.7	-1.5
Jun	97.2	-0.9	94.9	-0.9
Jul	95.3	-1.9	93.2	-1.7
Ago	95.2	-0.2	93.1	-0.1
Set	97.2	2.1	94.9	1.9
Out	97.8	0.6	95.5	0.6
Nov	97.2	-0.6	95.2	-0.3
Dez	98.7	1.5	96.7	1.6

 (1) Valores referentes ao conjunto de 20 parceiros comerciais. Para mais informações consultar www.ecb.int. / Figures referring to the 20 trading partner group. Further information is available on www.ecb.int.

(2) Taxa de variação face ao período imediatamente anterior. / Rate of change relative to the previous period.

Fonte / Source: Banco Central Europeu / European Central Bank e Banco de Portugal

		Índice cambial efetivo para Portugal ⁽¹⁾							
		Índice cambial efetivo nominal para Portugal	Taxa de variação em cadeia (em percentagem) ⁽²⁾	Índice cambial efetivo real mensal para Portugal (IPC)	Taxa de variação em cadeia (em percentagem) ⁽²⁾	Índice cambial efetivo real trimestral para Portugal (deflator do PIB)	Taxa de variação em cadeia (em percentagem) ⁽²⁾	Índice cambial efetivo real trimestral para Portugal (custos unitários do trabalho no total da economia) ⁽³⁾	Taxa de variação em cadeia (em percentagem) ⁽²⁾
		Effective exchange rate index for Portugal ⁽¹⁾							
		Nominal effective exchange rate index for Portugal	Chain rate of change (in percentage) ⁽²⁾	Monthly real effective exchange rate index for Portugal (CPI)	Chain rate of change (in percentage) ⁽²⁾	Quarterly real effective exchange rate index for Portugal (GDP deflator)	Chain rate of change (in percentage) ⁽²⁾	Quarterly real effective exchange rate index for Portugal (unit labour costs in the total economy)	Chain rate of change (in percentage) ⁽²⁾
		1	2	3	4	5	6	7	8
10		100.7	-1.5	103.9	-1.9	105.0	-2.1	105.5	-2.2
11		100.6	-0.1	104.5	0.6	103.9	-1.1	103.9	-1.5
12		99.3	-1.3	103.4	-1.0
4T11		100.3	-0.4	104.6	0.3	103.2	-0.7	101.4	-2.6
1T12		99.7	-0.6	104.1	-0.5	102.8	-0.3	99.8	-1.6
2T12		99.4	-0.3	103.6	-0.5	100.9	-1.9	96.5	-3.3
3T12		98.8	-0.6	102.9	-0.7	100.4	-0.5	100.6	4.3
4T12		99.3	0.5	103.1	0.2
11	Jul	100.8	-0.2	104.5	-0.2
	Ago	100.8	-0.1	104.1	-0.4
	Set	100.5	-0.3	104.3	0.2
	Out	100.5	0.0	104.9	0.6
	Nov	100.4	-0.1	104.7	-0.2
	Dez	100.0	-0.4	104.3	-0.4
12	Jan	99.6	-0.4	103.9	-0.3
	Fev	99.7	0.2	104.2	0.2
	Mar	99.8	0.1	104.1	-0.1
	Abr	99.7	-0.1	103.9	-0.2
	Mai	99.3	-0.4	103.5	-0.4
	Jun	99.1	-0.2	103.4	-0.1
	Jul	98.7	-0.5	102.9	-0.5
	Ago	98.6	0.0	102.6	-0.2
	Set	99.1	0.5	103.2	0.5
	Out	99.3	0.1	103.0	-0.2
	Nov	99.1	-0.1	102.9	-0.1
	Dez	99.5	0.4	103.3	0.3

(1) Valores referentes ao conjunto de 20 parceiros comerciais. Para mais informações consultar www.ecb.int. / Figures referring to the 20 trading partner group. Further information is available on www.ecb.int.
(2) Taxa de variação face ao período imediatamente anterior. / Rate of change relative to the previous period.
(3) A série apresentada refere-se aos índices cambiais efetivos deflacionados pelos custos unitários do trabalho. Os custos unitários de trabalho correspondem ao rácio entre as remunerações por trabalhador e a produtividade. As remunerações dos trabalhadores foram ajustadas dos efeitos diretos da venda de créditos tributários por parte das Administrações públicas em 2003. Para mais detalhes, ver Caixa 6.1 "Efeitos orçamentais das medidas temporárias implementadas entre 2002 e 2004", Relatório Anual de 2004 do Banco de Portugal. Adicionalmente, a série das remunerações foi construída a partir da informação das contas nacionais na base 2006, reproduzindo a mesma metodologia para o período anterior a 2005. Para mais detalhes, ver Caixa 2 "Custos unitários do trabalho relativos em Portugal: questões metodológicas e evolução na última década", Boletim Económico do Verão de 2010 do Banco de Portugal.
/ The series plotted refer to real effective exchange rates deflated by the unit labour costs. Unit labour costs are calculated as the ratio of compensation per employee to productivity. Compensation per employee is adjusted for the direct effects of the sale of tax credits by the general government in 2003. For more details see Box 6.1 "Budgetary effects of the temporary measures implemented from 2002 to 2004", Annual Report 2004, Banco de Portugal. In addition, the series on compensation per employee is based on data from the national accounts base 2006, applying the same methodology for the period prior to 2005. For more details see Box 2 "Relative unit labour costs in Portugal: methodological issues and developments in the last decade", Economic Bulletin Summer 2010, Banco de Portugal.

D.1.2.4 DIREITO DE SAQUE ESPECIAL - OURO
Fim de período

SPECIAL DRAWING RIGHTS - GOLD
End-of-period

Fonte / Source: coluna / column (1-2) FMI / IMF; (3-4) Reuters

		DSE versus EUR ^(a)	DSE versus USD ^(a)	OZ Ouro versus EUR (London Gold Fix) ^(b)	OZ Ouro versus USD (London Gold Fix) ^(b)
		SDR versus EUR ^(a)	SDR versus USD ^(a)	Fine Ounce versus EUR (London Gold Fix) ^(b)	Fine Ounce versus USD (London Gold Fix) ^(b)
		1	2	3	4
10		1.15966	1.54003	1 055.418	1 410.250
11		1.18654	1.53527	1 216.864	1 574.500
12		1.16583	1.53692	1 261.179	1 664.000
11	Jul	1.12132	1.59900	1 136.834	1 621.125
	Ago	1.11374	1.60936	1 259.343	1 819.750
	Set	1.15650	1.56162	1 203.066	1 624.500
	Out	1.13271	1.58590	1 228.484	1 720.000
	Nov	1.15632	1.55156	1 285.587	1 725.000
	Dez	1.18654	1.53527	1 216.864	1 574.500
12	Jan	1.17720	1.55108	1 321.342	1 741.000
	Fev	1.15750	1.55602	1 323.365	1 779.000
	Mar	1.15984	1.54909	1 244.104	1 661.625
	Abr	1.17341	1.55055	1 253.879	1 656.875
	Mai	1.21765	1.51026	1 259.978	1 562.750
	Jun	1.20536	1.51755	1 258.141	1 584.000
	Jul	1.22788	1.50833	1 320.722	1 622.375
	Ago	1.20689	1.52201	1 310.860	1 653.125
	Set	1.19272	1.54219	1 375.484	1 778.500
	Out	1.18569	1.54057	1 322.635	1 718.500
	Nov	1.18190	1.53481	1 329.990	1 727.125
	Dez	1.16583	1.53692	1 261.179	1 664.000

D.1.3 TAXAS DE CÂMBIO DO EURO EM RELAÇÃO A OUTRAS MOEDAS (continua)^(a)

Valores de referência - Fim de período

EURO EXCHANGE RATES AGAINST OTHER CURRENCIES (to be continued)^(a)

Reference figures - End-of-period

Fonte / Source: Reuters e Banco de Portugal

	Europa					África			
	Rublo bielorrusso BYR	Dinar sérvio RSD ^(b)	Libra de Gibraltar GIB	Hryvnia da Ucrânia UAH	Kwanza de Angola AOA ^(c)	Pula de Botsuana BWP	Franco congolês CDF ^(d)	Dinar argelino DZD	
	Belorussian rouble BYR	(Servia) Dinar RSD ^(b)	Gibraltar pound GIB	(Ukrainian) Hryvnia UAH	(Angola) Kwanza AOA ^(c)	(Botswana) Pula BWP	Congolese franc CDF ^(d)	Algerian dinar DZD	
	1	2	3	4	5	6	7	8	
10	4 009.94	106.6822	0.86075	10.6462	121.8310	8.8932	1 220.8270	99.2829	
11	10 804.07	106.7597	0.83530	10.3641	133.9285	9.6704	1 175.4320	98.3583	
12	11 280.87	112.4657	0.81610	10.6212	126.8460	10.2717	1 197.4710	103.1890	
11 Jul	7 071.53	101.6310	0.87485	11.4044	133.9695	9.3203	1 330.4580	103.7617	
Ago	7 381.06	101.5257	0.88560	11.5708	135.4295	9.6559	1 324.8550	103.9967	
Set	7 630.00	102.0354	0.86665	10.8088	129.2470	10.0059	1 243.5070	100.8402	
Out	12 040.00	101.1992	0.87310	11.2071	135.0730	10.1054	1 282.4020	103.1280	
Nov	11 410.00	103.6541	0.85580	10.7425	127.5415	10.0060	1 193.5890	99.6519	
Dez	10 804.07	106.7597	0.83530	10.3641	133.9285	9.6704	1 175.4320	98.3583	
12 Jan	11 001.96	106.0470	0.83510	10.5810	125.0260	9.6035	1 200.7290	99.0647	
Fev	10 902.27	110.4477	0.84390	10.7625	127.5405	9.5307	1 227.7230	98.8181	
Mar	10 711.51	111.5226	0.83390	10.7302	126.7785	9.7029	1 221.5900	98.7193	
Abr	10 637.27	111.6517	0.81295	10.6162	125.5970	9.6841	1 209.7410	97.8964	
Mai	10 430.92	117.9773	0.79990	10.0281	119.0120	9.6470	1 131.8740	95.1327	
Jun	10 474.88	114.8586	0.80680	10.1708	118.6810	9.6327	1 150.9990	99.1085	
Jul	10 183.44	117.7421	0.78395	9.9485	116.4220	9.4601	1 119.6370	100.6660	
Ago	10 618.46	117.8876	0.79525	10.2521	119.4100	9.7873	1 149.4330	101.4284	
Set	10 990.50	115.4584	0.79805	10.5354	122.4670	9.8967	1 175.1440	102.6928	
Out	11 083.03	113.6758	0.80645	10.6062	123.2045	10.2227	1 182.1400	103.0733	
Nov	11 116.02	112.9587	0.81080	10.6355	123.0650	10.3930	1 180.7430	102.6117	
Dez	11 280.87	112.4657	0.81610	10.6212	126.8460	10.2717	1 197.4710	103.1890	

D.1.3 TAXAS DE CÂMBIO DO EURO EM RELAÇÃO A OUTRAS MOEDAS (continuação)^(a)

Valores de referência - Fim de período

EURO EXCHANGE RATES AGAINST OTHER CURRENCIES (continued)^(a)

Reference figures - End-of-period

Fonte / Source: Reuters e Banco de Portugal

	África									
	Libra egípcia EGP	Birr etíope ETB	Cedi do Gana GHS ^(e)	Franco guineense GNF	Xelim queniano KES	Dólar liberiano LRD	Dinar líbio LYD	Dirham marroquino MAD	Ariary malgache MGA ^(f)	Ouguiya mauritana MRO
	Egyptian pound EGP	Ethiopian birr ETB	Ghana cedi GHS ^(e)	Guinean franc GNF	Kenyan shilling KES	Liberian dollar LRD	Libyan dinar LYD	Moroccan dirham MAD	Malagasy ariary MGA ^(f)	Mauritanian ouguiya MRO
	9	10	11	12	13	14	15	16	17	18
10	7.7522	22.2257	1.9859	9 687.45	108.0318	86.8530	1.67486	11.2213	2 864.14	378.145
11	7.8032	22.3767	2.1213	9 574.86	109.9168	84.1035	1.61873	11.0952	2 904.81	374.092
12	8.3971	24.1120	2.5128	9 222.61	113.6003	85.7610	1.66178	11.1526	2 999.00	397.799
11 Jul	8.4961	24.3090	2.1570	9 643.33	129.7660	92.6900	1.70157	11.2248	2 821.34	396.428
Ago	8.6024	24.7297	2.2080	9 291.35	135.3387	93.9250	1.72128	11.3500	2 837.98	404.600
Set	8.0549	23.1799	2.1639	9 317.07	135.5701	87.7695	1.66249	11.2610	2 809.30	385.382
Out	8.3565	24.0964	2.2346	9 282.66	138.8899	91.0065	1.69419	11.2964	2 950.71	403.229
Nov	8.0572	23.1534	2.2348	9 325.51	120.0911	87.2170	1.64699	11.1734	2 840.59	386.438
Dez	7.8032	22.3767	2.1213	9 574.86	109.9168	84.1035	1.61873	11.0952	2 904.81	374.092
12 Jan	7.9438	22.8795	2.2085	9 532.84	110.4808	85.6440	1.61011	11.1573	2 876.98	384.739
Fev	8.1071	23.4211	2.2870	9 547.89	111.6441	87.3795	1.66048	11.1668	2 909.74	395.224
Mar	8.0670	23.3423	2.3740	9 453.38	110.9216	86.8140	1.65908	11.1974	2 819.79	389.995
Abr	7.9882	23.2071	2.4522	9 286.14	110.0066	85.8910	1.63596	11.1356	2 803.02	385.849
Mai	7.4914	21.9415	2.3479	8 994.50	106.9139	80.6195	1.57828	11.0509	2 653.00	363.408
Jun	7.6277	22.4341	2.4456	9 052.80	106.0708	81.8350	1.58376	10.9926	2 769.80	370.146
Jul	7.4622	22.0221	2.3991	8 833.78	103.4927	79.8460	1.54527	11.0090	2 789.70	369.748
Ago	7.6962	22.6954	2.4377	9 067.31	106.1846	81.9715	1.58640	11.0342	2 839.37	381.483
Set	7.8831	23.3425	2.4527	9 101.43	110.2929	84.0450	1.60869	11.1537	2 866.24	389.840
Out	7.9420	23.5498	2.4562	9 341.97	110.6354	84.4545	1.61633	11.1221	2 877.95	387.841
Nov	7.9357	23.6365	2.4724	9 336.93	111.1926	84.4090	1.63559	11.1113	2 925.75	387.632
Dez	8.3971	24.1120	2.5128	9 222.61	113.6003	85.7610	1.66178	11.1526	2 999.00	397.799

D.1.3 TAXAS DE CÂMBIO DO EURO EM RELAÇÃO A OUTRAS MOEDAS (continuação)^(a)
Valores de referência - Fim de período

EURO EXCHANGE RATES AGAINST OTHER CURRENCIES (continued)^(a)
Reference figures - End-of-period

Fonte / Source: Reuters e Banco de Portugal

	Ásia									
	Dinar iraquiano IQD ^(p)	Rial iraniano IRR	Dinar jordano JOD	Won norte-coreano KPW	Dinar koweitiano KWD	Tenge do Cazaquistão KZT	Rupia do Sri-Lanka LKR	Libra libanesa LBP	Kyat de Mianmar MMK	
	Iraqui dinar IQD ^(p)	Iranian rial IRR	Jordanian dinar JOD	North Korean won KPW	Kuwaiti dinar KWD	Kazakhstan tenge KZT	Sri lankan rupee LKR	Lebanese pound LBP	(Myanmar) Kyat MMK	
	63	64	65	66	67	68	69	70	71	
10	1 558.68000	13 851.05	0.94670	1.7371	0.37566	196.916	148.2581	2 004.97	8.5984	
11	1 509.08000	14 456.10	0.91738	1.6821	0.36038	192.125	147.3752	1 947.97	8.3262	
12	1 534.46000	16 195.64	0.93644	1.7152	0.37103	198.491	168.4874	1 986.36	1 130.7258	
11	Jul	1 662.79000	15 122.73	1.01068	1.8538	0.38951	208.866	156.0757	2 157.54	9.1763
	Ago	1 684.87000	15 317.00	1.02523	1.8785	0.39340	211.989	158.4587	2 173.28	9.2986
	Set	1 574.45000	14 498.85	0.95676	1.7554	0.37370	200.054	148.8031	2 032.88	8.6892
	Out	1 633.92000	15 088.88	0.99232	1.8201	0.38473	207.173	154.1090	2 107.85	9.0096
	Nov	1 564.87000	14 595.43	0.95241	1.7443	0.37146	198.231	152.7371	2 020.08	8.6345
	Dez	1 509.08000	14 456.10	0.91738	1.6821	0.36038	192.125	147.3752	1 947.97	8.3262
12	Jan	1 532.37000	14 915.23	0.93484	1.7129	0.36556	195.907	150.0746	1 983.65	8.4788
	Fev	1 563.42000	16 511.36	0.95378	1.7476	0.37257	198.573	163.8702	2 023.84	8.6170
	Mar	1 550.50000	16 369.78	0.94727	1.7363	0.37106	197.602	171.2907	2 009.41	8.5946
	Abr	1 534.81000	16 199.70	0.93496	1.7178	0.36702	195.257	171.2667	1 988.05	1 088.8336
	Mai	1 441.23000	15 249.49	0.87881	1.6124	0.34836	183.540	163.7196	1 864.79	1 043.0923
	Jun	1 463.15000	15 464.93	0.89162	1.6367	0.35242	188.214	168.5801	1 892.28	1 101.6250
	Jul	1 427.40000	15 059.57	0.86995	1.5969	0.34646	184.235	161.9645	1 849.36	1 074.8500
	Ago	1 465.40000	15 460.46	0.89191	1.6394	0.35519	188.673	166.9381	1 898.59	1 099.6792
	Set	1 502.47000	15 881.27	0.91570	1.6809	0.36350	193.814	167.3465	1 946.61	1 113.2730
	Out	1 509.79000	15 928.77	0.92185	1.6891	0.36540	195.941	169.2338	1 956.10	1 105.7043
	Nov	1 510.27000	15 979.27	0.91915	1.6882	0.36582	195.563	169.0128	1 954.39	1 106.4072
	Dez	1 534.46000	16 195.64	0.93644	1.7152	0.37103	198.491	168.4874	1 986.36	1 130.7258

D.1.3 TAXAS DE CÂMBIO DO EURO EM RELAÇÃO A OUTRAS MOEDAS (continuação)^(a)
Valores de referência - Fim de período

EURO EXCHANGE RATES AGAINST OTHER CURRENCIES (continued)^(a)
Reference figures - End-of-period

Fonte / Source: Reuters e Banco de Portugal

	Ásia								
	Rial do Oman OMR	Rupia paquistanesa PKR	Rial do Qatar QAR	Rial da Arábia Saudita SAR	Libra síria SYP	Novo dólar de Taiwan TWD	Dong do Vietname VND	Rial do Iémen YER	
	Omani rial OMR	Pakistani rupee PKR	Qatari rial QAR	Saudi rial SAR	Syrian pound SYP	New Taiwan dollar TWD	Viet Nam dong VND	Yemen rial YER	
	72	73	74	75	76	77	78	79	
10	0.51445	114.4656	4.8652	5.0110	64.9059	38.8881	26 055.90	286.9490	
11	0.49817	116.3345	4.7116	4.8524	62.8512	39.1858	27 215.25	281.9080	
12	0.50800	128.3380	4.8039	4.9483	64.0899	38.3273	27 496.30	284.3640	
11	Jul	0.54903	123.5486	5.1925	5.3478	69.2680	41.1879	29 368.47	309.1210
	Ago	0.55633	126.1774	5.2618	5.4193	70.1909	41.9202	30 102.24	314.3240
	Set	0.51987	118.1513	4.9170	5.0642	65.5908	41.1436	28 126.07	294.1970
	Out	0.53906	121.1787	5.0981	5.2507	68.0099	41.8882	29 409.80	305.0470
	Nov	0.51661	119.0848	4.8862	5.0323	65.1779	40.6901	28 185.18	291.3380
	Dez	0.49817	116.3345	4.7116	4.8524	62.8512	39.1858	27 215.25	281.9080
12	Jan	0.50734	119.2428	4.7980	4.9413	64.0024	39.0010	27 693.32	285.9190
	Fev	0.51755	122.2775	4.8939	5.0417	65.2994	39.5365	28 008.49	291.7130
	Mar	0.51421	121.0721	4.8631	5.0088	64.8768	39.4136	27 847.26	287.1540
	Abr	0.50874	120.3795	4.8112	4.9555	64.1870	38.5452	27 571.01	284.1340
	Mai	0.47750	116.1541	4.5152	4.6515	60.2476	37.0168	25 885.06	266.6650
	Jun	0.48472	119.0762	4.5846	4.7218	61.1559	37.5119	26 319.40	270.7160
	Jul	0.47293	116.3295	4.4726	4.6068	59.6695	36.7279	25 636.71	264.7510
	Ago	0.48552	119.2370	4.5917	4.7294	61.2579	37.6968	26 281.32	271.7990
	Set	0.49781	122.7057	4.7079	4.8489	62.8075	37.9146	27 004.31	278.6740
	Out	0.50025	124.5639	4.7307	4.8726	63.1135	37.9526	27 090.41	280.0320
	Nov	0.49997	125.4188	4.7279	4.8699	63.0795	37.7568	27 075.81	278.8740
	Dez	0.50800	128.3380	4.8039	4.9483	64.0899	38.3273	27 496.30	284.3640

D.2.1 TRANSAÇÕES NO MERCADO DE CÂMBIOS^(a)
Global - Valores diários médios^(b)

FOREIGN EXCHANGE MARKET TURNOVER^(a)
Global - Daily average^(b)

Fonte / Source: Banco de Portugal

10⁶ dólares

		Spot			Derivados cambiais - OTC ^(c)									Derivados cambiais - Bolsa ^(f)	
		Sociedades financeiras	Outros	Total	Outright forwards		Foreign exchange swaps		Currency swaps ^(d)		Opções		Total ^(e)		
					Sociedades financeiras	Outros	Sociedades financeiras	Outros	Sociedades financeiras	Outros	Sociedades financeiras	Outros			
Spot													OTC Foreign exchange derivatives ^(c)		
Outright forwards													Options	Total ^(e)	Exchange-traded currency derivatives ^(f)
Financial institutions	Other	Total	Financial institutions	Other	Financial institutions	Other	Financial institutions	Other	Financial institutions	Other	Financial institutions	Other			
1	2	3= 1+2	4	5	6	7	8	9	10	11	12	13			
99	Abr	979	172	1 151	71	184	682	11	0	0	2	1	951	1	
	Out	864	190	1 054	111	135	866	14	0	0	2	2	1 130	0	
00	Abr	642	283	925	94	91	845	23	0	0	31	28	1 112	0	
	Out	626	224	850	59	76	443	18	22	0	61	27	706	0	
01	Abr	653	264	917	62	42	594	94	0	0	8	4	804	2	
02	Abr	705	309	1 014	43	23	312	126	6	0	37	35	582	3	
03	Abr	919	209	1 128	65	29	588	15	2	0	44	19	762	1	
04	Abr	907	126	1 033	44	31	793	33	15	0	6	6	928	3	
05	Abr	947	206	1 153	62	75	848	12	5	0	102	6	1 110	57	
07	Abr	1 306	242	1 548	737	85	1 225	20	0	0	108	13	2 188	1	
10	Abr	903	157	1 060	319	177	1 902	72	0	0	118	5	2 594	13	

D.2.2 TRANSAÇÕES NO MERCADO DE CÂMBIOS^(a)
Euro contra outras moedas - Valores diários médios^(b)

FOREIGN EXCHANGE MARKET TURNOVER^(a)
Euro against other currencies - Daily average^(b)

Fonte / Source: Banco de Portugal

10⁶ dólares

		Spot			Derivados cambiais - OTC ^(c)									Derivados cambiais - Bolsa ^(f)	
		Sociedades financeiras	Outros	Total	Outright forwards		Foreign exchange swaps		Currency swaps ^(d)		Opções		Total ^(e)		
					Sociedades financeiras	Outros	Sociedades financeiras	Outros	Sociedades financeiras	Outros	Sociedades financeiras	Outros			
Spot													OTC Foreign exchange derivatives ^(c)		
Outright forwards													Options	Total ^(e)	Exchange-traded currency derivatives ^(f)
Financial institutions	Other	Total	Financial institutions	Other	Financial institutions	Other	Financial institutions	Other	Financial institutions	Other	Financial institutions	Other			
1	2	3= 1+2	4	5	6	7	8	9	10	11	12	13			
99	Abr	762	164	926	64	147	520	10	0	0	2	1	744	0	
	Out	768	184	952	108	132	704	13	0	0	2	1	960	0	
00	Abr	561	278	839	91	90	663	22	0	0	31	27	924	0	
	Out	519	219	738	56	73	378	18	11	0	61	27	624	0	
01	Abr	514	245	759	52	37	518	94	0	0	5	2	708	2	
02	Abr	549	301	850	28	22	263	124	6	0	35	33	511	2	
03	Abr	696	193	889	31	29	457	15	2	0	13	8	556	1	
04	Abr	809	124	933	37	30	711	26	15	0	6	6	831	2	
05	Abr	896	204	1 100	39	72	605	11	5	0	77	6	815	4	
07	Abr	1 164	241	1 405	641	74	625	20	0	0	65	13	1 438	1	
10	Abr	805	155	960	142	167	1 015	72	0	0	59	4	1 459	5	

D.2.3 TRANSAÇÕES NO MERCADO DE CÂMBIOS^(a)
Euro contra o dólar dos EUA - Valores diários médios^(b)

FOREIGN EXCHANGE MARKET TURNOVER^(a)
Euro against US dollar - Daily average^(b)

Fonte / Source: Banco de Portugal

10⁶ dólares

		Spot			Derivados cambiais - OTC ^(c)								Derivados cambiais - Bolsa ^(f)	
					Outright forwards		Foreign exchange swaps		Currency swaps ^(d)		Opções			Total ^(e)
		Sociedades financeiras	Outros	Total	Sociedades financeiras	Outros	Sociedades financeiras	Outros	Sociedades financeiras	Outros	Sociedades financeiras	Outros		
Spot			OTC Foreign exchange derivatives ^(c)								Exchange-traded currency derivatives ^(f)			
			Outright forwards		Foreign exchange swaps		Currency swaps ^(d)		Options			Total ^(e)		
Financial institutions	Other	Total	Financial institutions	Other	Financial institutions	Other	Financial institutions	Other	Financial institutions	Other				
	1	2	3=1+2	4	5	6	7	8	9	10	11	12	13	
99	Abr	628	76	704	43	70	497	0	0	0	1	1	612	0
	Out	543	109	652	74	91	692	4	0	0	3	1	865	0
00	Abr	352	181	533	61	55	648	1	0	0	30	27	822	0
	Out	361	153	514	49	67	374	11	11	0	62	27	601	0
01	Abr	273	141	414	30	29	491	56	0	0	0	2	608	2
02	Abr	336	213	548	24	18	216	116	0	0	34	33	441	2
03	Abr	488	96	584	26	23	391	15	0	0	1	1	457	1
04	Abr	664	63	727	30	25	390	13	15	0	6	6	485	1
05	Abr	721	124	845	28	59	389	11	0	0	21	6	513	3
07	Abr	788	142	930	345	54	512	20	0	0	45	13	989	1
10	Abr	605	126	730	22	50	793	66	0	0	32	3	967	5

D.2.4 TRANSAÇÕES NO MERCADO DE CÂMBIOS^(a)
Euro contra a libra esterlina - Valores diários médios^(b)

FOREIGN EXCHANGE MARKET TURNOVER^(a)
Euro against pound sterling - Daily average^(b)

Fonte / Source: Banco de Portugal

10⁶ dólares

		Spot			Derivados cambiais - OTC ^(c)								Derivados cambiais - Bolsa ^(f)	
					Outright forwards		Foreign exchange swaps		Currency swaps ^(d)		Opções			Total ^(e)
		Sociedades financeiras	Outros	Total	Sociedades financeiras	Outros	Sociedades financeiras	Outros	Sociedades financeiras	Outros	Sociedades financeiras	Outros		
Spot			OTC Foreign exchange derivatives ^(c)								Exchange-traded currency derivatives ^(f)			
			Outright forwards		Foreign exchange swaps		Currency swaps ^(d)		Options			Total ^(e)		
Financial institutions	Other	Total	Financial institutions	Other	Financial institutions	Other	Financial institutions	Other	Financial institutions	Other				
	1	2	3=1+2	4	5	6	7	8	9	10	11	12	13	
99	Abr	83	54	137	18	67	14	7	0	0	0	0	106	0
	Out	72	36	108	21	17	8	7	0	0	0	0	53	0
00	Abr	79	40	119	17	16	9	17	0	0	1	0	60	0
	Out	56	24	80	1	2	4	5	0	0	0	0	12	0
01	Abr	60	51	111	2	3	16	34	0	0	0	0	55	0
02	Abr	40	25	65	2	3	44	4	4	0	0	0	57	0
03	Abr	62	18	80	3	3	43	0	0	0	3	3	55	0
04	Abr	54	11	65	2	3	194	4	0	0	0	0	203	0
05	Abr	54	27	80	8	9	135	0	0	0	2	0	154	1
07	Abr	132	25	156	133	7	37	0	0	0	4	0	181	0
10	Abr	58	10	69	8	5	33	5	0	0	8	0	59	0

D.2.5 TRANSAÇÕES DE DERIVADOS SOBRE TAXAS DE JURO DE UMA SÓ MOEDA^(a)
Global - Valores diários médios^(b)

SINGLE CURRENCY INTEREST RATE DERIVATIVES TURNOVER^(a)
Global - Daily average^(b)

Fonte / Source: Banco de Portugal

10⁶ dólares

	Derivados sobre taxas de juro de uma só moeda - OTC ^(c)							Derivados sobre taxas de juro - Bolsa				Total	
	Forward rate agreements		Swaps		Opções		Total ^(d)	Futuros		Opções			
	Sociedades financeiras	Outros	Sociedades financeiras	Outros	Sociedades financeiras	Outros		Bolsa nacional ^(e)	Bolsas estrangeiras	Bolsa nacional ^(e)	Bolsas estrangeiras		
	1	2	3	4	5	6	7	8	9	10	11		
	OTC single currency interest rate derivatives ^(c)							Exchange-traded interest rate derivatives				Total	
	Forward rate agreements		Swaps		Options		Total ^(d)	Futures		Options		12=8+9+10+11	
	Financial institutions	Other	Financial institutions	Other	Financial institutions	Other		Portuguese exchange ^(e)	Foreign exchanges	Portuguese exchange ^(e)	Foreign exchanges		
99	Abr	344	1	182	4	2	0	533	68	563	0	0	631
	Out	309	37	235	42	3	1	627	0	727	0	0	727
00	Abr	221	4	151	5	0	0	381	0	1 157	0	0	1 157
	Out	28	4	135	5	0	0	172	0	574	0	0	574
01	Abr	38	0	277	11	2	0	328	0	410	0	23	433
02	Abr	22	0	348	36	5	0	411	0	456	0	2 879	3 335
03	Abr	40	0	452	109	9	1	611	0	1 146	0	144	1 290
04	Abr	29	0	719	34	45	89	916	0	580	0	1 406	1 986
05	Abr	2	1	959	14	111	6	1 093	0	1 011	0	495	1 506
07	Abr	1	0	587	47	92	58	786	0	1 854	0	35	1 889
10	Abr	4	0	641	12	50	32	739	0	475	0	2 316	2 792

D.2.6 TRANSAÇÕES DE DERIVADOS SOBRE TAXAS DE JURO DE UMA SÓ MOEDA^(a)
Euro - Valores diários médios^(b)

SINGLE CURRENCY INTEREST RATE DERIVATIVES TURNOVER^(a)
Euro - Daily average^(b)

Fonte / Source: Banco de Portugal

10⁶ dólares

	Derivados sobre taxas de juro de uma só moeda - OTC ^(c)							Derivados sobre taxas de juro - Bolsa				Total	
	Forward rate agreements		Swaps		Opções		Total ^(d)	Futuros		Opções			
	Sociedades financeiras	Outros	Sociedades financeiras	Outros	Sociedades financeiras	Outros		Bolsa nacional ^(e)	Bolsas estrangeiras	Bolsa nacional ^(e)	Bolsas estrangeiras		
	1	2	3	4	5	6	7	8	9	10	11		
	OTC single currency interest rate derivatives ^(c)							Exchange-traded interest rate derivatives				Total	
	Forward rate agreements		Swaps		Options		Total ^(d)	Futures		Options		12=8+9+10+11	
	Financial institutions	Other	Financial institutions	Other	Financial institutions	Other		Portuguese exchange ^(e)	Foreign exchanges	Portuguese exchange ^(e)	Foreign exchanges		
99	Abr	226	1	115	3	2	0	347	68	358	0	0	426
	Out	303	32	205	26	3	1	570	0	541	0	0	541
00	Abr	203	4	144	5	0	0	356	0	401	0	0	401
	Out	24	4	122	5	0	0	155	0	116	0	0	116
01	Abr	15	0	273	11	2	0	301	0	249	0	23	272
02	Abr	22	0	310	35	0	0	367	0	324	0	247	571
03	Abr	38	0	425	104	9	1	577	0	1 067	0	144	1 211
04	Abr	29	0	674	35	34	83	855	0	487	0	665	1 152
05	Abr	2	2	947	14	24	6	993	0	702	0	165	867
07	Abr	1	0	512	46	92	58	709	0	1 451	0	23	1 474
10	Abr	4	0	557	12	50	32	655	0	397	0	40	436

ESTATÍSTICAS DAS FINANÇAS PÚBLICAS
PUBLIC FINANCE STATISTICS



Financiamento das administrações públicas <i>General government financing</i>	E.1
Receitas e despesas do Estado e da segurança social <i>State and social security revenue and expenditure</i>	E.2
Capacidade/necessidade líquida de financiamento e dívida das administrações públicas <i>Net lending/net borrowing and debt of general government</i>	E.3

E.1.1 FINANCIAMENTO DAS ADMINISTRAÇÕES PÚBLICAS (continua)^(*)
Fluxos acumulados desde o início do ano

GENERAL GOVERNMENT FINANCING (to be continued)^(*)
Cumulative flows since the beginning of the year

Fonte / Source: Banco de Portugal

10⁶ euros

	Crédito líquido de residentes ⁽²⁾								Total		
	Instituições financeiras monetárias (IFM)		Empréstimos e depósitos ⁽³⁾⁽⁴⁾			Títulos de curto prazo		Títulos de longo prazo		Outros setores	
	Total	do qual:	Total	do qual:				Total		Total	
		Títulos		Certificados de aforro							
Residents net credit ⁽²⁾											
	Monetary financial institutions (MFI)								Total		
			Loans and deposits ⁽³⁾⁽⁴⁾			Short-term securities		Long-term securities		Other sectors	
	Total	of which:	Total	of which:				Total		Total	
		Securities		Saving certificates							
1	2	3	4	5	6	7=3+5+6	8=1+7				
08	1 161	434	-2 136	-1 534	-272	-98	-2 505	-1 344			
09	7 013	5 697	-778	-784	-40	-265	-1 083	5 930			
10	14 781	13 556	-972	-1 716	632	5 252	4 913	19 694			
11 Jun	-4 502	4 095	-1 681	-2 477	2 576	-764	132	-4 370			
Jul	467	3 934	-2 183	-2 885	2 399	-1 060	-844	-378			
Ago	666	3 578	-2 372	-3 206	2 388	-1 412	-1 397	-731			
Set	-9 339	3 399	-2 630	-3 479	985	13	-1 632	-10 970			
Out	-6 950	2 709	-2 930	-3 797	1 201	583	-1 145	-8 096			
Nov	-4 208	2 815	-3 282	-4 092	1 043	918	-1 321	-5 529			
Dez	-8 985	2 464	-3 385	-4 381	1 941	-620	-2 064	-11 049			
12 Jan	-1 707	764	-448	-269	-254	235	-467	-2 174			
Fev	432	3 081	-598	-501	979	-1 091	-710	-278			
Mar	4 209	5 139	-2 194	-742	-1 539	1 598	-2 135	2 074			
Abr	-313	4 648	-2 296	-989	-1 821	2 236	-1 882	-2 195			
Mai	-8 885	5 259	-558	-1 193	-823	1 284	-97	-8 982			
Jun	-4 035	-1 995	-329	-1 364	350	-72	-51	-4 086			
Jul	-4 165	-2 378	-513	-1 580	173	279	-62	-4 226			
Ago	-5 217	-2 738	-673	-1 784	-80	144	-610	-5 827			
Set	-5 456	-1 591	-464	-1 837	122	-165	-507	-5 963			
Out	-6 718	-2 453	-708	-1 878	172	484	-51	-6 769			
Nov	-8 629	-1 436	-693	-1 912	346	490	144	-8 485			

E.1.1 FINANCIAMENTO DAS ADMINISTRAÇÕES PÚBLICAS (continuação)^(*)
Fluxos acumulados desde o início do ano

GENERAL GOVERNMENT FINANCING (continued)^(*)
Cumulative flows since the beginning of the year

Fonte / Source: Banco de Portugal

10⁶ euros

	Crédito líquido de não residentes ⁽²⁾								Total
	Empréstimos e depósitos		Títulos de curto prazo		Títulos de longo prazo		Títulos		
	Total	do qual:				Total	Total	Total	
		Responsabilidades líquidas do Tesouro face ao exterior							
Non-residents net credit ⁽²⁾									
	Loans and deposits								Total
			Short-term securities		Long-term securities		Securities		
	Total	of which:				Total	Total	Total	
		Treasury net foreign liabilities							
9	10	11	12	13=11+12	14=9+13	15=8+14			
08	-2 137	124	4 818	3 258	8 076	5 939	4 595		
09	757	-54	3 282	6 617	9 899	10 656	16 586		
10	-201	-82	-6 209	3 861	-2 348	-2 549	17 145		
11 Jun	17 904	-141	-4 026	-3 859	-7 885	10 019	5 649		
Jul	18 003	-14	-5 817	-3 911	-9 727	8 275	7 898		
Ago	17 740	-136	-6 132	-4 033	-10 164	7 575	6 844		
Set	28 924	105	-7 144	-4 316	-11 461	17 464	6 493		
Out	29 379	-139	-8 061	-5 429	-13 490	15 889	7 793		
Nov	29 579	24	-8 938	-6 262	-15 200	14 379	8 851		
Dez	33 345	-68	-9 329	-6 263	-15 592	17 754	6 705		
12 Jan	4 424	-75	-624	-621	-1 245	3 179	1 005		
Fev	4 225	-63	-599	-2 406	-3 005	1 220	942		
Mar	4 371	-50	-998	-3 877	-4 874	-503	1 570		
Abr	11 354	32	-1 042	-4 937	-5 979	5 375	3 181		
Mai	19 077	-77	-1 058	-5 979	-7 037	12 040	3 058		
Jun	19 074	44	-1 084	-11 036	-12 121	6 953	2 867		
Jul	21 623	-80	-784	-12 297	-13 082	8 542	4 316		
Ago	23 152	-72	-1 012	-12 490	-13 502	9 651	3 824		
Set	23 242	52	-801	-12 002	-12 803	10 439	4 477		
Out	24 231	-49	-769	-11 034	-11 803	12 427	5 658		
Nov	26 122	183	-746	-10 383	-11 129	14 993	6 508		

(*) Este quadro é obtido por soma simples dos quadros E.1.2, E.1.3 e E.1.4, pelo que apresenta valores consolidados ao nível das administrações públicas. / This table is obtained as the sum of tables E.1.2, E.1.3 e E.1.4., and it presents consolidated data for the general government sector.

(1) Inclui as aplicações em títulos, exceto as transações em ações e outras participações emitidas por outros setores que não IFM. Exclui os créditos comerciais de residentes. / Includes acquisitions of securities, excluding transactions in shares and other equity issued by sectors other than MFI. Excludes trade credits granted by residents.

(2) Crédito líquido de depósitos e de aplicações em títulos (vide nota 1). / Credit minus deposits and acquisitions of securities (see note 1).

(3) Incluem-se, a partir de 2001, depósitos no Tesouro de entidades pertencentes ao setor público que não são classificadas como entidades das administrações públicas em termos estatísticos. / From the beginning of 2001, it includes deposits in the Treasury of entities that, in spite of belonging to the public sector, are not classified in the general government for statistical purposes.

(4) Incluem-se os empréstimos concedidos pelas instituições financeiras não monetárias, exceto créditos tomados sem recurso que não estejam em incumprimento há mais de 90 dias. / Includes loans granted by non-monetary financial institutions, except non recourse credit not in default over 90 days.

E.1.3 FINANCIAMENTO DA ADMINISTRAÇÃO REGIONAL E LOCAL⁽¹⁾
Fluxos acumulados desde o início do ano

REGIONAL AND LOCAL GOVERNMENT FINANCING⁽¹⁾
Cumulative flows since the beginning of the year

10⁶ euros

Fonte / Source: Banco de Portugal

	Crédito líquido de residentes ⁽²⁾										Crédito líquido de não residentes ⁽²⁾			Total	
	Instituições financeiras monetárias (IFM)		Administrações públicas, exceto administração regional e local				Outros setores				Total	Empréstimos e depósitos	Títulos		Total
	Total	do qual: Títulos ⁽³⁾	Empréstimos e depósitos ⁽⁴⁾	Títulos de curto prazo	Títulos de longo prazo ⁽³⁾	Total	Empréstimos ⁽⁵⁾	Títulos ⁽³⁾	Total						
	1	2								3	4	5	6=3+4+5		7
08	565	-2	133	0	0	133	47	-6	41	739	-34	72	38	777	
09	701	-1	199	0	0	199	-17	9	-8	892	54	-41	13	905	
10	239	-2	66	0	0	66	13	2	15	321	4	0	4	324	
11	Jun	-121	0	-14	0	0	-14	-7	-1	-8	-143	10	-17	-7	-150
	Jul	29	-1	-30	0	0	-30	-11	3	-7	-8	15	-35	-20	-28
	Ago	-15	-1	-28	0	0	-28	-14	2	-12	-56	19	-34	-14	-70
	Set	-17	-1	-22	0	0	-22	-14	1	-13	-52	14	-34	-20	-72
	Out	-507	-1	-28	0	0	-28	-17	0	-17	-552	18	-33	-14	-567
	Nov	-267	-1	-28	0	0	-28	-10	-1	-11	-305	23	-31	-8	-313
	Dez	-160	-1	-10	0	0	-10	-8	-2	-10	-180	19	-30	-11	-192
12	Jan	-30	0	16	0	0	16	-3	5	2	-13	9	-22	-12	-25
	Fev	59	3	15	0	0	15	-5	1	-3	70	11	-21	-9	61
	Mar	82	0	23	0	0	23	-6	3	-3	103	9	-19	-10	93
	Abr	-51	0	227	0	0	227	35	2	37	214	-164	-19	-182	31
	Mai	-447	0	301	0	0	301	34	1	35	-111	-161	-21	-182	-293
	Jun	-298	-1	279	0	0	279	33	1	34	15	-166	-19	-185	-169
	Jul	-316	-1	375	0	0	375	30	5	35	94	-166	-37	-203	-109
	Ago	-329	-1	486	0	0	486	30	4	34	190	-245	-37	-282	-92
	Set	-445	-1	450	0	0	450	30	4	34	39	-251	-36	-286	-248
	Out	-866	-1	450	0	0	450	28	3	31	-384	-251	-40	-291	-675
	Nov	-808	-1	557	0	0	557	32	3	35	-215	-250	-40	-291	-506

(*) Este quadro é obtido por soma simples dos quadros E.1.3.1 e E.1.3.2. / This table is obtained as the sum of tables E.1.3.1 e E.1.3.2.

(1) Inclui aplicações em títulos exceto as transações em ações e outras participações emitidas por outros setores que não IFM. Exclui os créditos comerciais de residentes. / Includes acquisitions of securities, excluding transactions in shares and other equity issued by sectors other than MFI. Excludes trade credits granted by residents.

(2) Crédito líquido de depósitos e de aplicações em títulos. / Credit minus deposits and acquisitions of securities.

(3) Consideram-se as assunções de passivos deste subsector pelo Estado (redução do financiamento da administração regional e local com correspondência em aumento do financiamento do Estado). / Includes debt assumptions of this subsector by the State (a decrease in the regional and local government financing versus an increase in the State financing).

(4) Incluem-se, a partir de 2001, os depósitos da administração regional junto do Tesouro. / From the beginning of 2001, it includes deposits of the regional government in the Treasury.

(5) Incluem-se os empréstimos concedidos pelas instituições financeiras não monetárias, exceto créditos tomados sem recurso que não estejam em incumprimento há mais de 90 dias. / Includes loans granted by non-monetary financial institutions, except non recourse credit not in default over 90 days.

E.1.3.1 FINANCIAMENTO DA ADMINISTRAÇÃO REGIONAL⁽¹⁾
Fluxos acumulados desde o início do ano

REGIONAL GOVERNMENT FINANCING⁽¹⁾
Cumulative flows since the beginning of the year

10⁶ euros

Fonte / Source: Banco de Portugal

	Crédito líquido de residentes ⁽²⁾										Crédito líquido de não residentes ⁽²⁾			Total	
	Instituições financeiras monetárias (IFM)		Administrações públicas, exceto administração regional				Outros setores				Total	Empréstimos e depósitos	Títulos		Total
	Total	do qual: Títulos ⁽³⁾	Empréstimos e depósitos ⁽⁴⁾	Títulos de curto prazo	Títulos de longo prazo ⁽³⁾	Total	Empréstimos ⁽⁵⁾	Títulos ⁽³⁾	Total						
	1	2								3	4	5	6=3+4+5		7
08	287	1	106	0	0	106	78	-9	69	462	-35	71	36	499	
09	143	-2	-7	0	0	-7	0	10	10	146	72	-39	33	178	
10	141	0	65	0	0	65	0	1	1	206	20	-3	17	223	
11	Jun	138	0	1	0	0	1	0	0	139	15	-16	-1	139	
	Jul	205	0	-3	0	0	-3	0	4	205	19	-35	-16	190	
	Ago	201	0	-2	0	0	-2	0	3	202	22	-34	-11	190	
	Set	224	0	5	0	0	5	0	2	231	22	-33	-11	220	
	Out	133	0	-2	0	0	-2	0	1	131	25	-32	-6	125	
	Nov	204	0	0	0	0	0	0	0	204	29	-31	-2	203	
	Dez	223	0	8	0	0	8	0	-1	230	31	-30	1	231	
12	Jan	-10	0	14	0	0	14	0	5	8	8	8	-20	-13	-4
	Fev	60	0	13	0	0	13	0	4	77	8	-19	-11	66	
	Mar	74	0	22	0	0	22	0	3	99	10	-18	-8	91	
	Abr	19	0	222	0	0	222	17	2	19	260	-163	-18	-181	79
	Mai	50	0	301	0	0	301	17	1	18	369	-161	-17	-178	191
	Jun	78	0	279	0	0	279	17	1	17	375	-161	-16	-178	197
	Jul	58	0	376	0	0	376	17	5	21	456	-161	-35	-176	259
	Ago	76	0	487	0	0	487	17	4	21	584	-240	-35	-275	308
	Set	83	0	452	0	0	452	17	4	20	555	-240	-35	-275	280
	Out	27	0	452	0	0	452	17	3	20	499	-240	-40	-280	219
	Nov	15	0	559	0	0	559	17	3	19	594	-240	-39	-279	315

(1) Inclui aplicações em títulos exceto as transações em ações e outras participações emitidas por outros setores que não IFM. Exclui os créditos comerciais de residentes. / Includes acquisitions of securities, excluding transactions in shares and other equity issued by sectors other than MFI. Excludes trade credits granted by residents.

(2) Crédito líquido de depósitos e de aplicações em títulos. / Credit minus deposits and acquisitions of securities.

(3) Consideram-se as assunções de passivos deste subsector pelo Estado (redução do financiamento da administração regional com correspondência em aumento do financiamento do Estado). / Includes debt assumptions of this subsector by the State (a decrease in the regional government financing versus an increase in the State financing).

(4) Incluem-se, a partir de 2001, os depósitos da administração regional junto do Tesouro. / From the beginning of 2001, it includes deposits of the regional government in the Treasury.

(5) Incluem-se os empréstimos concedidos pelas instituições financeiras não monetárias, exceto créditos tomados sem recurso que não estejam em incumprimento há mais de 90 dias. / Includes loans granted by non-monetary financial institutions, except non recourse credit not in default over 90 days.

E.1.5 DÍVIDA DIRETA DO ESTADO (continua)⁽¹⁾
Posições em fim de período

DIRECT STATE DEBT (to be continued)⁽¹⁾
End-of-period positions

Fonte / Source: Agência de Gestão da Tesouraria e da Dívida Pública e Banco de Portugal

10⁶ euros

	Divida em moeda de países da área do euro											Total	Outros empréstimos	Total		
	Curto prazo	dos quais:			Longo prazo	dos quais:			Total	Certificados de aforro	do qual: Capitalização acumulada				Certificados do Tesouro	Total
		Bilhetes do Tesouro	CEDIC	Papel comercial		Obrigações do Tesouro (taxa fixa)	Obrigações do Tesouro (rendimento variável)	Com vencimento no prazo de 1 ano								
08	18 164	13 241	4 183	740	82 415	82 348	51	5 897	100 579	17 198	6 554	0	189	117 966		
09	21 934	17 388	3 787	760	91 974	91 907	51	5 907	113 908	16 871	6 671	0	78	130 857		
10	24 946	19 661	4 887	397	107 363	105 946	1 401	9 490	132 309	15 471	6 320	685	1 376	149 840		
11	Jul	24 186	18 940	5 044	202	106 754	104 940	1 662	11 096	130 941	12 762	5 299	1 242	17 485	162 430	
	Ago	23 343	17 880	5 059	404	106 755	104 940	1 662	11 096	130 098	12 466	5 192	1 267	17 489	161 320	
	Set	21 951	16 488	5 065	398	106 755	104 940	1 662	11 096	128 706	12 215	5 103	1 277	23 975	166 174	
	Out	20 678	15 280	4 998	400	106 705	104 940	1 612	11 096	127 383	11 923	4 997	1 278	24 419	165 003	
	Nov	19 411	14 078	4 843	490	106 705	104 940	1 612	11 096	126 116	11 651	4 897	1 293	23 471	162 531	
	Dez	17 345	12 801	3 933	610	106 707	104 940	1 612	12 396	124 052	11 384	4 803	1 308	22 804	159 548	
12	Jan	17 926	13 302	4 214	410	106 220	104 451	1 612	11 917	124 146	11 138	4 715	1 325	29 123	165 733	
	Fev	19 527	15 122	4 199	205	105 835	104 116	1 562	11 582	125 362	10 925	4 638	1 334	28 441	166 062	
	Mar	19 084	14 576	4 340	167	105 779	104 059	1 562	11 525	124 863	10 705	4 557	1 346	28 453	165 367	
	Abr	18 526	13 982	4 376	167	105 121	103 451	1 512	10 917	123 647	10 479	4 474	1 362	30 253	165 740	
	Mai	18 872	14 323	4 382	167	104 907	103 238	1 512	10 704	123 779	10 293	4 405	1 374	38 150	173 596	
	Jun	21 391	16 166	5 108	117	96 447	94 777	1 512	2 243	117 838	10 139	4 350	1 382	37 258	166 617	
	Jul	21 396	16 560	4 691	146	95 324	93 650	1 512	1 311	116 721	9 941	4 275	1 398	39 348	167 408	
	Ago	20 264	15 029	5 149	86	95 308	93 633	1 512	1 311	115 571	9 752	4 207	1 430	39 353	166 106	
	Set	22 440	17 421	4 947	72	95 303	93 626	1 512	10 939	117 743	9 714	4 183	1 427	39 352	168 236	
	Out	24 358	18 727	5 559	72	95 353	93 626	1 562	7 181	119 711	9 688	4 165	1 423	41 346	172 167	
	Nov	26 598	20 499	6 028	72	95 353	93 626	1 562	7 181	121 951	9 667	4 148	1 419	41 393	174 431	
	Dez	24 745	18 371	4 405	1 968	94 056	93 626	262	5 881	118 801	9 669	4 140	1 416	42 157	172 043	

E.1.5 DÍVIDA DIRETA DO ESTADO (continuação)⁽¹⁾
Posições em fim de período

DIRECT STATE DEBT (continued)⁽¹⁾
End-of-period positions

Fonte / Source: Agência de Gestão da Tesouraria e da Dívida Pública e Banco de Portugal

10⁶ euros

	Divida em moedas de países fora da área do euro							Total	Por memória: Depósitos do Estado			
	Curto prazo	Longo prazo	Títulos do qual: Com vencimento no prazo de um ano	Outros empréstimos	Total	Total	Total					
										Short-term	Long-term	of which: With redemption within one year
08												
09												
10												
11	Jul	4	1 842	0	6 292	8 138	170 568	2 663				
	Ago	104	1 823	346	6 250	8 176	169 496	2 594				
	Set	118	1 932	370	10 499	12 549	178 723	2 542				
	Out	143	1 870	357	10 283	12 296	177 299	2 580				
	Nov	149	1 944	373	10 497	12 591	175 121	2 584				
	Dez	97	2 010	386	13 649	15 756	175 304	551				
12	Jan	85	1 827	222	13 542	15 453	181 186	1 402				
	Fev	71	1 752	186	13 315	15 138	181 200	1 436				
	Mar	67	1 756	188	13 342	15 165	180 532	1 376				
	Abr	34	1 783	190	18 712	20 528	186 268	1 466				
	Mai	12	1 875	187	19 417	21 304	194 900	1 447				
	Jun	0	1 812	150	19 221	21 033	187 650	530				
	Jul	11	1 851	142	19 580	21 442	188 850	509				
	Ago	11	1 670	0	20 690	22 371	188 478	1 314				
	Set	0	1 638	0	20 447	22 085	190 321	1 429				
	Out	0	1 621	0	20 327	21 947	194 114	1 442				
	Nov	85	1 611	0	21 750	23 445	197 876	1 287				
	Dez	61	1 578	0	21 436	23 075	195 118	.				

(1) Os saldos em dívida, incluindo os relativos aos instrumentos emitidos a desconto, encontram-se ao valor nominal. / Outstanding amounts, including those of instruments issued at discount, are at nominal value.

E.2.1 RECEITAS E DESPESAS DO ESTADO (continua)⁽¹⁾⁽²⁾
Valores acumulados desde o início do ano

STATE REVENUE AND EXPENDITURE (to be continued)⁽¹⁾⁽²⁾
Cumulative figures since the beginning of the year

Fonte / Source: Direção-Geral do Orçamento

10⁶ euros

	Receitas correntes									Receitas de capital ⁽³⁾	Recursos próprios da União Europeia	Reposições não abatidas	Receitas totais
	Impostos diretos	dos quais:		Impostos indiretos	dos quais:		Outras	dos quais:					
		IRS	IRC		IVA	Imposto sobre produtos petrolíferos		Rendimentos de propriedade	Total				
Direct taxes	of which:		Indirect taxes	of which:		Other	of which:		Total				
	Personal income tax	Corporate income tax		Value added tax	Tax on oil products		Property income						
	1	2	3	4	5	6	7	8	9=1+4+7	10	11	12	13=9+10+11+12
08	15 346	9 344	5 989	20 295	13 430	2 530	2 925	579	38 566	1 547	177	250	40 539
09	13 489	8 951	4 540	17 164	10 883	2 434	3 146	602	33 799	224	154	214	34 390
10	13 569	8 937	4 592	18 721	12 146	2 406	2 905	474	35 194	358	177	90	35 820
11	Jun	5 799	3 273	2 479	9 732	6 681	1 154	1 641	17 172	93	82	53	17 400
	Jul	7 380	4 022	3 310	11 038	7 448	1 346	1 953	20 371	103	95	54	20 624
	Ago	8 208	4 977	3 183	13 057	8 925	1 545	2 179	23 443	111	111	56	23 722
	Set	10 414	6 359	4 009	14 699	9 914	1 758	2 411	27 524	114	127	59	27 824
	Out	11 354	7 118	4 189	16 015	10 716	1 948	2 703	30 072	117	143	60	30 391
	Nov	12 648	8 316	4 286	17 991	12 205	2 131	3 083	33 723	122	155	61	34 061
	Dez	14 981	9 795	5 138	19 261	12 995	2 310	3 443	37 685	123	168	64	41 320
12	Jan	998	910	87	1 609	1 029	191	246	2 852	1	12	24	2 888
	Fev	1 828	1 668	158	3 802	2 862	363	461	6 091	1	26	38	6 156
	Mar	2 837	2 441	389	4 813	3 509	534	678	8 328	42	40	39	8 450
	Abr	3 811	3 165	632	6 077	4 318	715	904	10 793	56	54	40	10 943
	Mai	5 182	3 331	1 819	7 915	5 719	879	1 377	14 474	76	70	41	14 662
	Jun	5 822	3 649	2 076	9 224	6 561	1 065	1 754	16 800	2 780	83	42	19 705
	Jul	7 262	4 258	2 793	10 516	7 367	1 239	2 029	19 807	3 060	94	42	23 004
	Ago	8 378	5 661	2 454	12 370	8 727	1 428	2 296	23 044	3 073	109	43	26 268
	Set	9 966	6 522	3 180	13 910	9 669	1 624	2 498	26 374	3 074	123	51	29 622
	Out	10 929	7 310	3 354	15 189	10 501	1 788	2 720	28 838	3 076	136	51	32 101
	Nov	11 837	8 099	3 473	17 038	11 886	1 966	2 985	31 860	3 087	146	52	35 144

E.2.1 RECEITAS E DESPESAS DO ESTADO (continuação)⁽¹⁾
Valores acumulados desde o início do ano

STATE REVENUE AND EXPENDITURE (continued)⁽¹⁾
Cumulative figures since the beginning of the year

Fonte / Source: Direção-Geral do Orçamento

10⁶ euros

	Despesas correntes ⁽⁴⁾							Despesas de capital ⁽⁴⁾				Despesas totais	Saldo											
	Pessoal	Bens e serviços	Juros e outros encargos	Subsídios	Transferências correntes	Outras despesas correntes	Total	Aquisição de bens de capital	Transferências de capital ⁽⁵⁾	Outras despesas de capital	Total													
														Current expenditures ⁽⁴⁾							Capital expenditures ⁽⁴⁾			
														Employees	Goods and services	Interests	Subsidies	Current transfers	Other current expenditures	Total	Purchase of capital goods	Capital transfers ⁽⁵⁾	Other capital expenditures	Total
14	15	16	17	18	19	20=14+...+19	21	22	23	24=21+22+23	25=20+24	26=13-25												
08	13 917	1 386	5 012	1 146	21 468	372	43 301	701	2 089	37	2 827	46 127	-5 588											
09	11 484	1 391	5 007	785	25 955	397	45 020	650	3 087	17	3 754	48 773	-14 383											
10	11 383	1 357	4 972	699	27 756	407	46 574	1 506	2 469	17	3 992	50 565	-14 745											
11	Jun	5 090	719	3 002	116	12 719	260	21 904	159	1 527	7	1 693	23 597	-6 197										
	Jul	5 864	831	3 369	116	14 933	304	25 418	158	1 765	8	1 931	27 349	-6 725										
	Ago	6 624	962	3 584	138	17 232	343	28 884	204	1 893	9	2 106	30 990	-7 268										
	Set	7 335	1 080	4 165	149	19 105	380	32 214	257	1 978	10	2 245	34 458	-6 634										
	Out	8 055	1 225	5 752	159	21 282	410	36 882	290	2 202	11	2 503	39 384	-8 993										
	Nov	9 395	1 391	5 984	171	24 017	455	41 412	317	2 302	12	2 631	44 043	-9 982										
	Dez	10 296	1 818	6 039	602	26 289	535	45 578	432	2 708	14	3 154	48 732	-7 412										
12	Jan	674	45	124	0	2 156	57	3 055	2	359	0	361	3 417	-529										
	Fev	1 377	124	414	0	4 346	114	6 375	4	675	3	682	7 057	-901										
	Mar	2 083	254	614	1	6 335	155	9 441	30	772	4	806	10 247	-1 797										
	Abr	2 773	383	1 284	17	8 495	194	13 145	44	969	4	1 017	14 162	-3 219										
	Mai	3 503	527	1 572	24	10 512	226	16 364	76	1 094	5	1 175	17 539	-2 877										
	Jun	4 228	604	3 599	33	13 118	256	21 837	80	1 164	6	1 250	23 087	-3 383										
	Jul	4 922	758	3 939	117	15 602	290	25 629	121	1 389	6	1 516	27 145	-4 141										
	Ago	5 593	887	4 239	124	18 465	316	29 623	186	1 511	7	1 703	31 326	-5 058										
	Set	6 269	1 014	4 998	153	20 368	347	33 148	194	1 597	8	1 799	34 947	-5 325										
	Out	6 938	1 154	6 521	161	22 425	387	37 584	218	1 775	8	2 025	39 610	-5 509										
	Nov	7 635	1 293	6 773	186	24 587	414	40 887	237	1 872	34	2 143	43 030	-7 886										

(1) Excluindo operações financeiras. / Excluding financial operations.

(2) Despesa total, incluindo o pagamento de despesas de anos anteriores. / Total expenditure, including the payment of expenses from previous years.

(3) Excluem-se os ativos financeiros e os saldos da gestão anterior. / Excluding financial assets and balances from the previous years.

(4) Despesas do Estado segundo a classificação económica. Os valores intra-anuais referem-se a despesas autorizadas. / State expenditures by economic classification. Intra-annual figures refer to authorized expenditures.

(5) Inclui transferências para o Fundo de Regularização da Dívida Pública (FRDP). / Including transfers to the Public Debt Regularization Fund (FRDP).

E.2.2 RECEITAS E DESPESAS DA SEGURANÇA SOCIAL (continua)⁽¹⁾

Valores acumulados desde o início do ano

SOCIAL SECURITY REVENUE AND EXPENDITURE (to be continued)⁽¹⁾

Cumulative figures since the beginning of the year

Fonte / Source: Direção-Geral do Orçamento

10⁶ euros

	Receitas									
	Contribuições e cotizações	Adicional ao IVA	Transferências correntes			Outras	Receitas correntes		Receitas de capital	Total
			Ministério da Solidariedade e da Segurança Social	Fundo Social Europeu	Outras		Total	Total		
1	2	3	4	5	6	7=1+...+6	8	9=7+8		
08	13 076	692	.	453	.	859	21 590	31	21 621	
09	13 132	689	.	1 014	.	813	22 832	17	22 849	
10	13 483	698	.	910	.	834	23 829	28	23 857	
11										
Jun	6 628	358	.	707	.	508	11 640	3	11 643	
Jul	7 912	417	.	709	.	572	13 626	3	13 628	
Ago	9 135	477	.	971	.	629	15 792	3	15 795	
Set	10 227	536	.	974	.	726	17 623	3	17 626	
Out	11 272	596	.	1 135	.	854	19 589	3	19 592	
Nov	12 307	656	.	1 137	.	909	21 313	3	21 316	
Dez	13 740	715	.	1 151	.	952	23 531	7	23 538	
12										
Jan	1 272	60	.	0	.	73	2 016	1	2 017	
Fev	2 290	120	.	293	.	153	4 056	1	4 057	
Mar	3 306	180	.	312	.	219	5 806	1	5 806	
Abr	4 317	240	.	436	.	304	7 696	1	7 697	
Mai	5 344	299	.	592	.	372	9 597	2	9 599	
Jun	6 385	359	.	599	.	514	11 427	3	11 430	
Jul	7 563	419	.	943	.	618	13 872	3	13 874	
Ago	8 707	481	.	1 125	.	676	15 908	3	15 911	
Set	9 736	553	.	1 153	.	758	17 675	4	17 679	
Out	10 730	664	.	1 171	.	891	19 488	5	19 493	
Nov	11 716	774	.	1 174	.	942	21 232	5	21 237	

E.2.2 RECEITAS E DESPESAS DA SEGURANÇA SOCIAL (continuação)⁽¹⁾

Valores acumulados desde o início do ano

SOCIAL SECURITY REVENUE AND EXPENDITURE (continued)⁽¹⁾

Cumulative figures since the beginning of the year

Fonte / Source: Direção-Geral do Orçamento

10⁶ euros

	Despesas correntes												Total	Despesas de capital	Total	Saldo
	Current expenditure											Total				
	Pensões			Subsídio de desemprego	Subsídio familiar a crianças e jovens	Subsídio por doença	Rendimento social de inserção	Outras prestações	Ação social	Ações de formação profissional	Outras despesas correntes ⁽²⁾					
	Velhice	Invalidez	Sobrevivência										Old age	Disability	Survival	Unemployment benefits
10	11	12	13	14	15	16	17	18	19	20	21=10+...+20	22	23=21+22	24=9-23		
08	9 551	1 426	1 841	1 563	821	427	426	745	1 478	601	1 109	19 989	47	20 036	1 585	
09	10 087	1 421	1 957	2 045	1 000	451	508	994	1 617	1 013	1 134	22 225	44	22 270	579	
10	10 547	1 408	2 028	2 221	968	447	520	1 103	1 611	1 208	1 075	23 135	33	23 168	689	
11																
Jun	4 697	604	834	1 039	345	239	210	565	769	767	484	10 553	9	10 562	1 081	
Jul	6 273	800	1 111	1 208	397	273	247	656	901	887	561	13 316	10	13 326	302	
Ago	7 067	899	1 253	1 377	450	304	281	747	1 024	1 001	652	15 056	12	15 068	728	
Set	7 863	999	1 394	1 549	512	340	313	839	1 148	1 121	730	16 808	14	16 822	804	
Out	8 664	1 099	1 533	1 719	563	370	347	954	1 272	1 211	804	18 537	16	18 553	1 039	
Nov	9 485	1 200	1 677	1 909	618	416	381	1 056	1 402	1 299	892	20 335	19	20 353	963	
Dez	11 064	1 396	1 955	2 104	675	450	415	1 146	1 553	1 387	934	23 078	30	23 108	429	
12																
Jan	870	101	144	192	62	34	34	88	120	78	65	1 788	0	1 788	229	
Fev	1 727	204	289	411	122	78	71	182	241	182	135	3 641	2	3 643	413	
Mar	2 581	306	433	640	178	113	107	278	371	314	204	5 525	3	5 528	278	
Abr	3 457	407	576	853	232	147	143	376	501	448	277	7 417	5	7 422	275	
Mai	4 313	510	721	1 071	286	180	180	467	628	564	353	9 272	11	9 283	315	
Jun	5 175	609	866	1 272	341	221	218	572	757	681	430	11 142	14	11 156	274	
Jul	6 597	792	1 142	1 481	394	254	248	665	890	797	461	13 719	16	13 735	140	
Ago	7 464	897	1 289	1 692	447	291	276	762	1 018	892	596	15 625	18	15 642	269	
Set	8 325	994	1 433	1 904	505	317	303	842	1 143	982	665	17 415	20	17 434	244	
Out	9 188	1 094	1 579	2 122	557	346	330	953	1 266	1 058	743	19 235	21	19 256	237	
Nov	10 131	1 173	1 723	2 360	611	384	359	1 031	1 395	1 118	813	21 097	25	21 122	115	

(1) Excluindo operações financeiras. / Excluding financial operations.

(2) Inclui outras despesas, transferências e subsídios correntes. / Includes other expenditure, transfers and current allowances.

Fonte / Source: Instituto Nacional de Estatística

10⁶ euros, em percentagem/ in percentages

Código SEC 95 ESA 95 Code	B9.S.13		B9.S.1311		B9.S.1313		B9.S.1314		EDP B9.S.13		B.1g
	Total		Administração central		Administração regional e local		Fundos de segurança social		Administrações públicas		
	Por memória: Procedimento dos défices excessivos ⁽¹⁾										
	Em milhões de euros	Em % do PIB	Em milhões de euros	Em % do PIB	Em milhões de euros	Em % do PIB	Em milhões de euros	Em % do PIB	Em milhões de euros	Em % do PIB	
General government											Memo item: Gross domestic product
Total		Central government		Local government		Social security funds		Memo item: Excessive deficit procedure ⁽¹⁾			
In millions of euros	As a % of GDP	In millions of euros	As a % of GDP	In millions of euros	As a % of GDP	In millions of euros	As a % of GDP	In millions of euros	As a % of GDP		
1=3+5+7	2=4+6+8	3	4	5	6	7	8	9	10		
08	-6 358	-3.7	-7 154	-4.2	-852	-0.5	1 647	1.0	-6 236	-3.6	171 983
09	-17 135	-10.2	-16 184	-9.6	-1 342	-0.8	390	0.2	-17 103	-10.2	168 504
10	-16 996	-9.8	-16 340	-9.5	-1 441	-0.8	785	0.5	-16 950	-9.8	172 670
11	-7 506	-4.4	-7 283	-4.3	-661	-0.4	438	0.3	-7 525	-4.4	170 909
08	I	-1 747	-4.3	-2 630	-6.4	223	0.5	659	1.6	.	40 896
	II	582	1.3	1	0.0	-393	-0.9	974	2.2	.	43 763
	III	-2 442	-5.7	-2 255	-5.3	-56	-0.1	-131	-0.3	.	42 919
	IV	-2 751	-6.2	-2 269	-5.1	-626	-1.4	145	0.3	.	44 405
09	I	-4 319	-10.9	-4 985	-12.5	219	0.6	447	1.1	.	39 741
	II	-3 613	-8.6	-3 646	-8.6	-626	-1.5	659	1.6	.	42 214
	III	-3 390	-8.0	-2 545	-6.0	-297	-0.7	-548	-1.3	.	42 255
	IV	-5 813	-13.1	-5 008	-11.3	-638	-1.4	-168	-0.4	.	44 293
10	I	-3 913	-9.6	-4 117	-10.1	-17	0.0	221	0.5	.	40 761
	II	-4 801	-11.1	-5 310	-12.2	-371	-0.9	879	2.0	.	43 397
	III	-3 099	-7.1	-2 894	-6.6	223	0.5	-428	-1.0	.	43 682
	IV	-5 183	-11.6	-4 019	-9.0	-1 277	-2.8	112	0.3	.	44 830
11	I	-3 062	-7.5	-3 240	-7.9	-114	-0.3	292	0.7	.	41 068
	II	-3 872	-9.0	-4 030	-9.3	-546	-1.3	705	1.6	.	43 219
	III	-1 545	-3.6	-1 402	-3.3	335	0.8	-478	-1.1	.	43 089
	IV	973	2.2	1 389	3.2	-336	-0.8	-80	-0.2	.	43 533
12	I	-3 189	-7.8	-3 342	-8.2	183	0.4	-30	-0.1	.	40 862
	II	-2 402	-5.9	-2 507	-6.1	-99	-0.2	204	0.5	.	41 035

(1) A capacidade (+) / necessidade (-) de financiamento das administrações públicas (AP) apurada no âmbito do Procedimento dos Défices Excessivos (PDE) (regulamento (CE) 3605/93, de 22 de novembro) difere da reportada no âmbito das contas nacionais, devido ao registo dos fluxos associados a contratos de swaps e forward rate agreements (FRA) como rendimentos de propriedade no caso do PDE, e como operações financeiras no caso das contas nacionais. Esta informação apenas se encontra disponível para os dados anuais. / The net lending (-) / net borrowing (+) of general government compiled in the framework of the Excessive Deficit Procedure (EDP) (regulation (CE) 3605/93, of 22 November) is different from the one compiled in the framework of the transmission of national accounts, because the flows related with contracts of swaps and forward rate agreements (FRAs) are recorded, in the EDP, as property income and, in the national accounts, as financial transactions. This information is only available for annual figures.

E.3.2 DÍVIDA BRUTA DAS ADMINISTRAÇÕES PÚBLICAS⁽¹⁾

Desagregação por subsetor emiteente
Valores consolidados

GENERAL GOVERNMENT GROSS DEBT⁽¹⁾

Breakdown by issuer subsector
Consolidated values

Fonte / Source: Banco de Portugal, Serviço Regional de Estatística dos Açores e Direção Regional de Estatística da Madeira

10⁶ euros, em percentagem / in percentages

Código SEC 95 ESA 95 Code	S.13		S.1311		S.1313		S.1314		B.1g				
	Total		Administração central		Administração regional e local		Administrações públicas						
	Em milhões de euros	Em % do PIB	Total	Da qual: detida por outros subsectores das administrações públicas	Total	Da qual: detida por outros subsectores das administrações públicas	Total	Da qual: detida por outros subsectores das administrações públicas					
	In millions of euros	As a % of GDP	Total	Of which: held by other general government sub-sectors	Total	Of which: held by other general government sub-sectors	Total	Of which: held by other general government sub-sectors					
	1=3+4+5+6+10-11	2	3	4	5=7+8+9	6	7	8	9	10	11	12	
08	123 302	71.7	120 177	4 402	7 658	133	1 848	537	5 273	2	0	171 983	
09	140 226	83.2	136 513	4 466	8 512	335	2 066	601	5 845	3	0	168 504	
10	161 530	93.5	157 944	5 572	9 564	409	3 053	652	5 858	3	0	172 670	
11	184 699	108.1	181 423	6 388	10 098	439	3 736	691	5 671	5	0	170 909	
08	I	115 086	67.6	111 738	3 645	6 991	0	1 446	470	5 075	2	0	170 341
	II	117 859	68.8	115 097	4 257	7 017	0	1 713	470	4 835	3	0	171 288
	III	119 377	69.4	116 253	4 259	7 483	105	1 707	470	5 307	5	0	172 133
	IV	123 302	71.7	120 177	4 402	7 658	133	1 848	537	5 273	2	0	171 983
09	I	127 065	74.4	123 473	4 025	7 749	134	1 859	539	5 352	2	0	170 829
	II	135 437	80.0	131 935	4 291	7 967	177	1 933	550	5 484	3	0	169 280
	III	134 556	79.8	130 874	4 341	8 283	263	1 939	601	5 743	4	0	168 616
	IV	140 226	83.2	136 513	4 466	8 512	335	2 066	601	5 845	3	0	168 504
10	I	142 858	84.3	139 236	4 696	8 653	337	2 060	533	6 059	2	0	169 524
	II	149 878	87.8	146 846	5 327	8 694	337	2 084	549	6 060	2	0	170 706
	III	156 905	91.2	153 738	5 410	8 911	337	2 215	669	6 027	3	0	172 133
	IV	161 530	93.5	157 944	5 572	9 564	409	3 053	652	5 858	3	0	172 670
11	I	163 800	94.7	160 316	6 046	9 927	400	3 432	654	5 841	2	0	172 976
	II	184 417	106.7	180 949	6 368	10 232	400	3 693	653	5 885	5	0	172 798
	III	190 042	110.4	186 317	6 055	10 173	400	3 659	657	5 857	6	0	172 206
	IV	184 699	108.1	181 423	6 388	10 098	439	3 736	691	5 671	5	0	170 909
12	I	190 397	111.5	187 149	6 356	10 067	471	3 744	692	5 631	8	0	170 703
	II	198 136	117.6	195 565	6 735	10 152	850	3 890	697	5 565	4	0	168 519

(1) Dívida calculada de acordo com a definição utilizada no Procedimento dos Défices Excessivos (Regulamento (CE) 3605/93, de 22 de novembro), isto é, dívida bruta consolidada das administrações públicas (AP) ao valor nominal ou facial (vulgo, dívida de Maastricht). Este conceito inclui os passivos nos instrumentos de numerário e depósitos (AF.2), títulos exceto ações, excluindo derivados financeiros (AF.33) e empréstimos (AF.4). No quadro, a dívida das administrações públicas é consolidada ao nível deste setor institucional, isto é, inclui apenas os passivos face a outros setores da economia. A dívida de cada subsetor é consolidada apenas ao nível desse subsetor, pelo que inclui também passivos face a outros subsectores das administrações públicas. / Debt compiled according to the definition of the Excessive Deficit Procedure (Regulation (CE) 3605/93, of 22 November), i.e., general government consolidated gross debt at nominal or face value (Maastricht debt). It includes the liabilities in currency and deposits (AF.2), securities other than shares, excluding financial derivatives (AF.33) and loans (AF.4). In the table, the debt of general government is consolidated within this sector, therefore including only its liabilities vis-à-vis the other sectors of the economy. The debt of each subsector is consolidated only at the level of that subsector, therefore including also the liabilities vis-à-vis the other subsectors of the general government.

E.3.3 DÍVIDA BRUTA DAS ADMINISTRAÇÕES PÚBLICAS⁽¹⁾

Desagregação por instrumento financeiro
Valores consolidados

GENERAL GOVERNMENT GROSS DEBT⁽¹⁾

Breakdown by financial instrument
Consolidated values

Fonte / Source: Direção-Geral do Orçamento e Banco de Portugal

10⁶ euros, em percentagem / in percentages

Código SEC 95 ESA 95 Code	AF.2		AF.33		AF.331		AF.332		AF.4	
	Total	Numerário e depósitos	Títulos exceto ações, excluindo derivados financeiros		Empréstimos		Por memória: Dívida em % do PIB			
	Total	Currency and deposits	Total	Curto prazo	Longo prazo	Loans		Memo item: Debt as a % of GDP		
	1=2+3+6	2	3=4+5	4	5	6		7		
08	123 302	12 925	94 605	16 435	78 170	15 772		71.7		
09	140 226	12 288	110 352	20 405	89 947	17 586		83.2		
10	161 530	11 793	128 093	20 835	107 258	21 644		93.5		
11	184 699	10 200	116 987	11 080	105 907	57 512		108.1		
08	I	115 086	13 344	86 306	8 393	77 913	15 436		67.6	
	II	117 859	12 816	89 728	11 054	78 674	15 315		68.8	
	III	119 377	12 758	90 478	13 409	77 069	16 140		69.4	
	IV	123 302	12 925	94 605	16 435	78 170	15 772		71.7	
09	I	127 065	12 586	98 691	14 533	84 158	15 788		74.4	
	II	135 437	12 499	106 351	16 401	89 950	16 587		80.0	
	III	134 556	12 332	104 138	16 722	87 415	18 087		79.8	
	IV	140 226	12 288	110 352	20 405	89 947	17 586		83.2	
10	I	142 858	11 830	112 667	17 312	95 355	18 361		84.3	
	II	149 878	11 837	116 097	20 282	95 815	21 944		87.8	
	III	156 905	11 857	123 477	21 274	102 203	21 571		91.2	
	IV	161 530	11 793	128 093	20 835	107 258	21 644		93.5	
11	I	163 800	11 525	128 510	14 908	113 602	23 764		94.7	
	II	184 417	11 022	126 444	20 219	106 225	46 951		106.7	
	III	190 042	10 747	121 603	15 575	106 028	57 693		110.4	
	IV	184 699	10 200	116 987	11 080	105 907	57 512		108.1	
12	I	190 397	9 533	117 754	13 055	104 699	63 109		111.5	
	II	198 136	11 718	109 974	13 190	96 785	76 444		117.6	

(1) Dívida calculada de acordo com a definição utilizada no Procedimento dos Défices Excessivos (Regulamento (CE) 3605/93, de 22 de novembro), isto é, dívida bruta consolidada das administrações públicas (AP) ao valor nominal ou facial (vulgo, dívida de Maastricht). A dívida das administrações públicas é consolidada ao nível deste setor institucional, isto é, inclui apenas os passivos face a outros setores da economia. / Debt compiled according to the definition of the Excessive Deficit Procedure (Regulation (CE) 3605/93, of 22 November), i.e., general government consolidated gross debt at nominal or face value (Maastricht debt). The debt of general government is consolidated within this sector, therefore including only its liabilities vis-à-vis the other sectors of the economy.

E.3.4 AJUSTAMENTO ENTRE A CAPACIDADE / NECESSIDADE LÍQUIDA DE FINANCIAMENTO E A VARIAÇÃO DA DÍVIDA DAS ADMINISTRAÇÕES PÚBLICAS⁽¹⁾

ADJUSTMENT BETWEEN NET LENDING / NET BORROWING AND CHANGE IN DEBT OF GENERAL GOVERNMENT⁽¹⁾

Fonte / Source: Instituto Nacional de Estatística e Banco de Portugal

10⁶ euros

Código SEC 95 ESA 95 Code	(-) B.9 (-)Capacidade/ necessidade líquida de financiamento	F.2	F.3	F.4	F.5	F.6 + F.7		F.34 + F.6 + F.7			
		Numerário e depósitos	Títulos exceto ações e outras participações	Empréstimos	Ações e outras participações	Outros ativos financeiros	Transações em ativos financeiros		Transações em passivos não incluídos na dívida (PDE) ⁽²⁾	Outras variações de volume e preço dos passivos incluídos na dívida (PDE)	Variação da dívida (PDE)
							Total	Total			
	(-)Net lending/ net borrowing	Currency and deposits	Securities other than shares and other equity	Loans	Shares and other equity	Other financial assets	Total	Transactions in liabilities not included in debt (EDP) ⁽²⁾	Other volume and price changes of liabilities included in debt (EDP)	Change in debt (EDP)	
	1	2	3	4	5	6	7=2+...+6	8	9	10=1+7-8+9	
08	6 358	-589	-943	672	1 992	118	1 249	-347	-439	7 516	
09	17 135	-506	325	-192	1 001	431	1 059	788	-483	16 924	
10	16 996	713	-510	1 283	1 592	1 799	4 876	1 238	670	21 304	
11	7 506	10 247	142	446	-336	4 028	14 527	844	1 981	23 169	
08	I	1 747	-381	-44	1	120	-579	-884	890	-701	
	II	-582	1 936	675	6	390	692	3 699	1 047	2 774	
	III	2 442	-1 560	-888	-99	1 384	-475	-1 638	-326	1 517	
	IV	2 751	-583	-686	764	99	479	72	-1 958	3 925	
09	I	4 319	1 640	32	4	170	-1 246	599	310	3 763	
	II	3 613	1 943	561	6	875	1 326	4 712	779	8 372	
	III	3 390	-4 518	208	-91	-17	-815	-5 233	-1 359	-881	
	IV	5 813	428	-477	-111	-26	1 167	982	1 058	5 670	
10	I	3 913	27	-565	-1	253	-446	-732	-566	-1 115	
	II	4 801	1 343	-98	449	-273	261	1 682	1 154	7 021	
	III	3 099	3 680	0	141	28	18	3 866	-412	7 027	
	IV	5 183	-4 337	153	694	1 584	1 966	59	1 062	4 625	
11	I	3 062	220	-47	655	-396	-925	-493	-357	2 270	
	II	3 872	13 175	-409	381	282	829	14 258	-161	20 618	
	III	1 545	4 136	146	-311	85	178	4 234	-197	5 625	
	IV	-973	-7 284	453	-280	-307	3 947	-3 471	1 559	-5 343	
12	I	3 189	2 720	527	1 439	-711	-1 077	2 898	-583	5 697	
	II	2 402	-957	5 924	14	759	-2 893	2 847	-606	7 740	

(1) Este quadro tem como base o quadro 3A da notificação do Procedimento dos Défices Excessivos. / This table is based on table 3A of the Excessive Deficit Procedure notification.

(2) O conceito de dívida utilizado no Procedimento dos Défices Excessivos inclui apenas os passivos das administrações públicas em numerário e depósitos (AF.2), títulos exceto ações, excluindo derivados financeiros (AF.33) e empréstimos (AF.4). / According to the definition used in the Excessive Deficit Procedure, the debt includes only the liabilities of general government in currency and deposits (AF.2), securities other than shares and other equity, excluding financial derivatives (AF.33) and loans (AF.4).

E.3.5 RECEITAS DAS ADMINISTRAÇÕES PÚBLICAS (CONTAS NACIONAIS)

GENERAL GOVERNMENT REVENUE (NATIONAL ACCOUNTS)

Fonte / Source: Instituto Nacional de Estatística

10⁶ euros, em percentagem / in percentages

Código SEC 95 ESA 95 Code	D.5	D.2	D.61	D.4	P.11+P.12+ P.131	D.7+D.39		D.9	TR		
	Impostos correntes sobre o rendimento e o património	Impostos sobre a produção e a importação	Contribuições sociais	Rendimentos de propriedade	Vendas ⁽¹⁾	Outras receitas correntes	Receitas correntes		Transferências de capital	Total	Por memória: Total da receita em % do PIB
							Total	Total			
	Current taxes on income and wealth	Taxes on production and imports	Social contributions	Property income	Sales ⁽¹⁾	Other current revenue	Current revenue	Capital transfers	Total	Memo item: Total revenue as a % of GDP	
	1	2	3	4	5	6	7=1+...+6	8	9=7+8	10	
08	16 644	24 214	20 503	1 661	4 171	2 255	69 447	1 250	70 697	41.1	
09	15 146	21 487	21 031	1 291	4 069	2 437	65 461	1 246	66 707	39.6	
10	15 189	23 154	21 130	1 191	4 125	2 064	66 853	4 653	71 506	41.4	
11	16 963	23 390	20 927	1 081	4 417	2 498	69 275	7 592	76 868	45.0	
08	I	3 081	5 611	4 537	199	916	514	14 858	165	15 023	36.7
	II	5 137	6 078	5 208	901	963	399	18 684	249	18 933	43.3
	III	3 841	6 237	4 837	272	1 005	567	16 760	249	17 009	39.6
	IV	4 585	6 287	5 921	289	1 287	775	19 144	587	19 731	44.4
09	I	3 125	4 481	4 691	174	863	569	13 902	206	14 108	35.5
	II	3 413	5 309	5 260	796	934	494	16 206	278	16 484	39.0
	III	4 897	5 824	5 141	153	997	431	17 444	259	17 702	41.9
	IV	3 712	5 873	5 939	168	1 275	942	17 909	503	18 412	41.6
10	I	2 799	5 506	4 775	148	808	477	14 512	185	14 697	36.1
	II	3 485	5 438	5 321	645	964	518	16 371	212	16 583	38.2
	III	4 667	5 931	5 066	156	944	533	17 296	304	17 600	40.3
	IV	4 239	6 280	5 968	242	1 408	537	18 674	3 953	22 627	50.5
11	I	3 335	5 570	4 747	114	931	560	15 258	306	15 564	37.9
	II	3 351	5 664	5 357	384	1 030	641	16 428	294	16 722	38.7
	III	5 134	6 062	5 056	289	993	531	18 065	339	18 404	42.7
	IV	5 143	6 093	5 766	294	1 462	766	19 525	6 653	26 178	60.1
12	I	3 226	5 229	4 596	158	982	737	14 927	298	15 225	37.3
	II	3 415	5 430	4 833	131	1 214	642	15 665	534	16 199	39.5

(1) As vendas incluem as seguintes rubricas do SEC 95: produção mercantil (P.11), produção destinada a utilização final própria (P.12) e pagamentos relativos a outra produção não mercantil (P.131). / Sales include the following ESA 95 items: market output (P.11), output produced for own final use (P.12), and payments for the other non-market output (P.131).

Fonte / Source: Instituto Nacional de Estatística

10⁶ euros, em percentagem / in percentages

Código SEC 95 ESA 95 Code	D.1	P.2	D.62+D.6311+ D.63121+ D.63131	D.3	D.41	D.5+D.7+ D.8+ D.29+ D.42+ ...+D.45		D.9	P.5	K.2		TE		
	Despesas correntes							Despesas de capital					Total	Por memória: Total da despesa em % do PIB
	Remunerações dos empregados ⁽¹⁾	Consumo intermédio	Prestações sociais	Subsídios	Juros	Outras despesas correntes ⁽²⁾	Total	Transferências de capital	Formação bruta de capital ⁽³⁾	Aquisições líquidas de cessões de ativos não fi- nanceiros não produzidos ⁽³⁾	Total			
Current expenditure							Capital expenditure					Total	Memo item: total expendi- ture as a % of GDP	
Compensation of employees ⁽¹⁾	Intermediate consumption	Social benefits	Subsidies	Interest	Other current expenditures ⁽²⁾	Total	Capital transfers	Gross capital formation ⁽³⁾	Acquisitions less disposal of non-financial non-produced assets ⁽³⁾	Total				
1	2	3	4	5	6	7=1+...+6	8	9	10	11=8+9+10	12=7+11	13		
08	20 677	7 637	33 184	1 168	5 311	3 778	71 755	1 873	5 068	-1 641	5 300	77 055	44.8	
09	21 386	8 390	37 008	1 271	4 808	4 294	77 156	1 442	5 071	173	6 687	83 842	49.8	
10	21 093	8 745	37 830	1 193	4 982	4 907	78 750	3 293	6 229	231	9 753	88 502	51.3	
11	19 426	8 019	37 624	1 199	6 862	4 410	77 540	2 431	4 437	-34	6 834	84 374	49.4	
08	I	4 493	1 404	7 234	208	1 323	1 155	15 817	279	812	-137	954	16 771	41.0
	II	5 608	1 867	7 500	294	1 225	786	17 281	721	1 040	-691	1 071	18 351	41.9
	III	4 582	1 709	8 856	257	1 379	810	17 594	421	1 323	113	1 858	19 452	45.3
	IV	5 993	2 657	9 594	409	1 384	1 027	21 064	451	1 893	-926	1 418	22 482	50.6
09	I	4 596	1 712	8 120	207	1 247	1 305	17 185	328	880	33	1 242	18 427	46.4
	II	5 809	1 940	8 378	306	1 120	924	18 477	331	1 219	70	1 620	20 098	47.6
	III	4 757	2 066	9 938	352	1 229	1 131	19 474	312	1 276	29	1 618	21 092	49.9
	IV	6 224	2 671	10 571	405	1 212	934	22 018	471	1 696	41	2 207	24 225	54.7
10	I	4 666	1 451	8 530	253	1 182	1 323	17 404	198	722	285	1 205	18 610	45.7
	II	5 825	2 416	8 878	298	1 107	933	19 457	659	1 189	79	1 927	21 384	49.3
	III	4 681	1 903	10 067	293	1 299	1 058	19 301	269	1 176	-47	1 397	20 699	47.4
	IV	5 921	2 974	10 356	349	1 394	1 593	22 587	2 168	3 142	-87	5 223	27 810	62.0
11	I	4 373	1 522	8 431	249	1 517	1 229	17 320	574	715	17	1 306	18 626	45.4
	II	4 423	2 038	8 647	269	1 601	1 029	19 007	265	1 292	29	1 587	20 594	47.7
	III	4 226	1 760	9 979	235	1 807	866	18 873	182	878	16	1 076	19 949	46.3
	IV	5 404	2 699	10 567	446	1 938	1 286	22 339	1 410	1 551	-96	2 865	25 205	57.9
12	I	4 051	1 637	8 733	155	1 824	1 124	17 523	153	752	-8	897	18 420	45.1
	II	4 143	1 822	8 805	260	1 699	999	17 728	153	698	23	873	18 600	45.3

(1) As remunerações dos empregados incluem as seguintes rubricas do SEC 95: ordenados e salários (D.11) e contribuições sociais dos empregadores (D.12). / Compensation of employees includes the following ESA 95 items: wages and salaries (D.11) and employers' social contributions (D.12).

(2) As outras despesas correntes incluem as seguintes rubricas do SEC 95: outros impostos sobre a produção (D.29), impostos correntes sobre o rendimento e o património (D.5), outras transferências correntes (D.7), ajustamento pela variação da participação líquida das famílias nos fundos de pensões (D.8) e rendimentos da propriedade exceto juros (D.42+...+D.45). / Other current expenditure includes the following ESA 95 items: other taxes on production (D.29), current taxes on income and wealth (D.5), other current transfers (D.7), adjustment for the change in net equity of households in pension funds reserves (D.8) and property income, excluding interest (D.42+...+D.45).

(3) Os montantes apresentados nestas rubricas correspondem a aquisições líquidas de vendas de ativos não financeiros. / Data provided for these items correspond to acquisitions less sales of non-financial assets.

CONTAS NACIONAIS FINANCEIRAS
NATIONAL FINANCIAL ACCOUNTS



Contas nacionais financeiras - Transações F.1
Nacional financial accounts - Transactions

Contas nacionais financeiras - Patrimónios financeiros F.2
Nacional financial accounts - Financial assets and liabilities

F.1.1.1 CONTAS NACIONAIS FINANCEIRAS - TRANSAÇÕES

Por setor institucional e instrumento financeiro - 2007

Valores consolidados

NATIONAL FINANCIAL ACCOUNTS - TRANSACTIONS

By institutional sector and financial instrument - 2007

Consolidated values

Fonte / Source: Banco de Portugal

10⁶ euros

	Código SEC 95	(S.1)			(S.11)			(S.12)			(S.13)			(S.14+S.15)			(S.2)				
		Total da economia			Sociedades não financeiras			Sociedades financeiras			Administrações públicas			Particulares			Resto do mundo				
		Ativos	Passivos	Saldo	Ativos	Passivos	Saldo	Ativos	Passivos	Saldo	Ativos	Passivos	Saldo	Ativos	Passivos	Saldo	Ativos	Passivos	Saldo		
Total economy			Non-financial corporations			Financial corporations			General government			Households+NPISH			Rest of the world						
ESA 95 Code		Assets	Liabilities	Net	Assets	Liabilities	Net	Assets	Liabilities	Net	Assets	Liabilities	Net	Assets	Liabilities	Net	Assets	Liabilities	Net		
		1	2	3	4	5	6	7	8	9	10	11	12	13	14	15	16	17	18		
1	Poupança financeira.....	B.9	69 466	84 352	-14 886	5 808	19 646	-13 838	46 084	43 459	2 625	-163	5 277	-5 439	17 736	15 970	1 766	39 575	24 689	14 886	Financial saving.....
2	por memória: em percentagem do PIB.....				-8.8			-8.2			1.6			-3.2		1.0				8.8	memo item: as a percentage of GDP.....
3	Ouro monetário e DSE.....	F.1	-1	0	-1	0	0	0	-1	0	-1	0	0	0	0	0	0	1	0	1	Monetary gold and SDR.....
4	Numerário e depósitos.....	F.2	15 835	20 698	-4 863	-290	0	-290	6 408	19 770	-13 362	-400	928	-1 329	10 117	0	10 117	13 983	9 120	4 863	Currency and deposits.....
5	Numerário.....	F.21	-138	-1 219	1 081	-230	0	-230	318	-1 248	1 566	26	29	-3	-253	0	-253	0	1 081	-1 081	Currency.....
6	Depósitos transferíveis e outros depósitos.....	F.22+F.29	15 973	21 916	-5 944	-60	0	-60	6 090	21 017	-14 928	-427	899	-1 326	10 370	0	10 370	13 983	8 039	5 944	Transferable deposits and other deposits.....
7	Títulos exceto ações.....	F.3	11 736	24 166	-12 430	184	5 476	-5 292	9 167	16 695	-7 528	-76	1 975	-2 052	2 462	20	2 442	17 792	5 362	12 430	Securities other than shares.....
8	Títulos exceto ações excluindo derivados financeiros.....	F.33	12 060	24 315	-12 255	291	5 623	-5 332	9 164	16 695	-7 531	143	1 997	-1 853	2 462	0	2 462	17 792	5 537	12 255	Securities other than shares excluding financial derivatives.....
9	De curto prazo.....	F.331	745	4 517	-3 772	38	3 429	-3 391	-46	469	-515	0	619	-619	753	0	753	1 104	-2 667	3 772	Short-term.....
10	De longo prazo.....	F.332	11 315	19 798	-8 483	253	2 195	-1 941	9 210	16 226	-7 015	143	1 377	-1 234	1 708	0	1 708	16 687	8 205	8 483	Long-term.....
11	Derivados financeiros.....	F.34	-324	-149	-175	-107	-147	40	3	0	3	-219	-21	-198	0	20	-20	0	-175	175	Financial derivatives.....
12	Empréstimos.....	F.4	31 583	30 974	609	5 178	17 336	-12 158	26 864	477	26 387	-2 047	1 223	-3 270	1 588	11 938	-10 350	4 459	5 068	-609	Loans.....
13	De curto prazo.....	F.41	2 739	3 799	-1 059	114	2 274	-2 160	2 626	34	2 592	0	495	-495	0	996	-996	1 358	299	1 059	Short-term.....
14	De longo prazo.....	F.42	28 843	27 175	1 668	5 064	15 063	-9 999	24 238	443	23 795	-2 047	727	-2 774	1 588	10 942	-9 354	3 101	4 769	-1 668	Long-term.....
15	Ações e outras participações.....	F.5	-1 198	-3 476	2 278	229	-2 450	2 680	2 904	-1 026	3 930	1 504	0	1 504	-5 836	0	-5 836	2 677	4 956	-2 278	Shares and other equity.....
16	Ações e outras participações excluindo fundos de investimento.....	F.51	1 376	344	1 031	177	-2 450	2 627	2 474	2 795	-321	1 488	0	1 488	-2 762	0	-2 762	3 204	4 235	-1 031	Shares and other equity excluding mutual funds shares.....
17	Unidades de participação em fundos de investimento.....	F.52	-2 573	-3 820	1 247	53	0	53	430	-3 820	4 251	17	0	17	-3 073	0	-3 073	-526	721	-1 247	Mutual funds shares.....
18	Reservas técnicas de seguros.....	F.6	5 770	5 781	-10	132	351	-219	-1	5 430	-5 430	1	0	1	5 638	0	5 638	10	-1	10	Insurance technical reserves.....
19	Seguros de vida e fundos de pensões.....	F.61	5 448	5 448	0	0	351	-351	0	5 097	-5 097	0	0	0	5 448	0	5 448	0	0	0	Net equity of households in life insurance & pension funds reserves.....
20	Outras.....	F.62	323	333	-10	132	0	132	-1	333	-334	1	0	1	190	0	190	10	-1	10	Other.....
21	Outros débitos e créditos.....	F.7	5 741	6 209	-468	374	-1 067	1 442	743	2 113	-1 370	856	1 151	-294	3 768	4 013	-245	653	184	468	Other accounts receivable and payable.....
22	Créditos comerciais e adiantamentos.....	F.71	817	847	-29	665	600	66	278	-199	476	181	-247	427	-307	692	-999	621	592	29	Trade credits and advances.....
23	Outros.....	F.79	4 924	5 363	-439	-291	-1 667	1 376	465	2 312	-1 847	675	1 397	-722	4 074	3 320	754	32	-407	439	Other.....

F.1.1.2 CONTAS NACIONAIS FINANCEIRAS - TRANSAÇÕES

Por setor institucional e instrumento financeiro - 2008

Valores consolidados

NATIONAL FINANCIAL ACCOUNTS - TRANSACTIONS

By institutional sector and financial instrument - 2008

Consolidated values

Fonte / Source: Banco de Portugal

10⁶ euros

	Código SEC 95	(S.1)			(S.11)			(S.12)			(S.13)			(S.14+S.15)			(S.2)				
		Total da economia			Sociedades não financeiras			Sociedades financeiras			Administrações públicas			Particulares			Resto do mundo				
		Ativos	Passivos	Saldo	Ativos	Passivos	Saldo	Ativos	Passivos	Saldo	Ativos	Passivos	Saldo	Ativos	Passivos	Saldo	Ativos	Passivos	Saldo		
		Assets	Liabilities	Net	Assets	Liabilities	Net	Assets	Liabilities	Net	Assets	Liabilities	Net	Assets	Liabilities	Net	Assets	Liabilities	Net		
ESA 95 Code	Total economy			Non-financial corporations			Financial corporations			General government			Households+NPISH			Rest of the world					
	1	2	3	4	5	6	7	8	9	10	11	12	13	14	15	16	17	18			
1	Poupança financeira.....	B.9	38 671	57 868	-19 196	3 920	22 905	-18 985	24 407	21 775	2 632	1 249	7 608	-6 358	9 095	5 580	3 515	23 216	4 020	19 196	Financial saving.....
2	por memória: em percentagem do PIB.....				-11.2			-11.0			1.5			-3.7		2.0				11.2	memo item: as a percentage of GDP.....
3	Ouro monetário e DSE.....	F.1	6	0	6	0	0	0	6	0	6	0	0	0	0	0	0	-6	0	-6	Monetary gold and SDR.....
4	Numerário e depósitos.....	F.2	-3 854	7 326	-11 180	-916	0	-916	-15 505	7 853	-23 358	-589	-527	-62	13 156	0	13 156	-4 061	-15 241	11 180	Currency and deposits.....
5	Numerário.....	F.21	-36	-1 142	1 106	-143	0	-143	308	-1 161	1 469	-11	19	-30	-190	0	-190	0	1 106	-1 106	Currency.....
6	Depósitos transferíveis e outros depósitos.....	F.22+F.29	-3 818	8 469	-12 286	-773	0	-773	-15 813	9 014	-24 828	-577	-546	-32	13 347	0	13 347	-4 061	-16 347	12 286	Transferable deposits and other deposits.....
7	Títulos exceto ações.....	F.3	19 220	27 233	-8 014	-219	5 207	-5 425	18 267	12 574	5 693	-943	9 455	-10 399	2 115	-2	2 117	20 714	12 700	8 014	Securities other than shares.....
8	Títulos exceto ações excluindo derivados financeiros.....	F.33	18 818	26 589	-7 770	-184	4 561	-4 745	17 497	12 576	4 921	-610	9 452	-10 062	2 115	0	2 115	20 714	12 944	7 770	Securities other than shares excluding financial derivatives.....
9	De curto prazo.....	F.331	4 151	10 977	-6 826	-37	3 414	-3 450	4 224	1 325	2 899	19	6 238	-6 219	-56	0	-56	6 499	-327	6 826	Short-term.....
10	De longo prazo.....	F.332	14 668	15 612	-944	-147	1 148	-1 294	13 273	11 251	2 022	-630	3 213	-3 843	2 172	0	2 172	14 215	13 271	944	Long-term.....
11	Derivados financeiros.....	F.34	401	645	-243	-35	645	-681	770	-2	772	-333	3	-337	0	-2	2	0	-243	243	Financial derivatives.....
12	Empréstimos.....	F.4	28 372	21 801	6 571	3 909	17 718	-13 809	21 690	-2 018	23 709	672	-970	1 642	2 102	7 071	-4 970	-1 477	5 095	-6 571	Loans.....
13	De curto prazo.....	F.41	7 050	1 922	5 128	1 214	3 347	-2 133	5 071	-227	5 298	765	-1 482	2 247	0	285	-285	-2 922	2 206	-5 128	Short-term.....
14	De longo prazo.....	F.42	21 322	19 878	1 444	2 694	14 371	-11 677	16 619	-1 791	18 410	-93	512	-605	2 102	6 787	-4 685	1 445	2 889	-1 444	Long-term.....
15	Ações e outras participações.....	F.5	-7 850	-501	-7 349	3 349	186	3 163	-3 321	-687	-2 634	1 992	0	1 992	-9 870	0	-9 870	9 079	1 730	7 349	Shares and other equity.....
16	Ações e outras participações excluindo fundos de investimento.....	F.51	3 621	10 707	-7 087	3 667	186	3 481	-1 984	10 521	-12 505	1 298	0	1 298	639	0	639	10 315	3 228	7 087	Shares and other equity excluding mutual funds shares.....
17	Unidades de participação em fundos de investimento.....	F.52	-11 471	-11 208	-263	-318	0	-318	-1 338	-11 208	9 871	694	0	694	-10 509	0	-10 509	-1 235	-1 498	263	Mutual funds shares.....
18	Reservas técnicas de seguros.....	F.6	-246	-244	-2	-41	30	-71	-5	-273	268	-0	0	-0	-199	0	-199	-3	-5	2	Insurance technical reserves.....
19	Seguros de vida e fundos de pensões.....	F.61	-140	-140	0	0	30	-30	0	-170	170	0	0	0	-140	0	-140	0	0	0	Net equity of households in life insurance & pension funds reserves.....
20	Outras.....	F.62	-106	-104	-2	-41	0	-41	-5	-104	99	-0	0	-0	-60	0	-60	-3	-5	2	Other.....
21	Outros débitos e créditos.....	F.7	3 023	2 252	771	-2 162	-235	-1 927	3 276	4 327	-1 051	118	-351	468	1 791	-1 490	3 281	-1 030	-259	-771	Other accounts receivable and payable.....
22	Créditos comerciais e adiantamentos.....	F.71	-515	-1 037	522	-474	-1 173	699	175	-116	291	114	100	15	-331	152	-482	-1 078	-556	-522	Trade credits and advances.....
23	Outros.....	F.79	3 538	3 289	249	-1 688	938	-2 626	3 100	4 443	-1 343	3	-451	454	2 122	-1 641	3 763	48	296	-249	Other.....

F.1.1.3 CONTAS NACIONAIS FINANCEIRAS - TRANSAÇÕES

Por setor institucional e instrumento financeiro - 2009

Valores consolidados

NATIONAL FINANCIAL ACCOUNTS - TRANSACTIONS

By institutional sector and financial instrument - 2009

Consolidated values

Fonte / Source: Banco de Portugal

 10⁶ euros

	Código SEC 95	(S.1)			(S.11)			(S.12)			(S.13)			(S.14+S.15)			(S.2)				
		Total da economia			Sociedades não financeiras			Sociedades financeiras			Administrações públicas			Particulares			Resto do mundo				
		Ativos	Passivos	Saldo	Ativos	Passivos	Saldo	Ativos	Passivos	Saldo	Ativos	Passivos	Saldo	Ativos	Passivos	Saldo	Ativos	Passivos	Saldo		
		Assets	Liabilities	Net	Assets	Liabilities	Net	Assets	Liabilities	Net	Assets	Liabilities	Net	Assets	Liabilities	Net	Assets	Liabilities	Net		
	ESA 95 Code	Total economy			Non-financial corporations			Financial corporations			General government			Households+NPISH			Rest of the world				
		1	2	3	4	5	6	7	8	9	10	11	12	13	14	15	16	17	18		
1	Poupança financeira.....	B.9	54 879	72 161	-17 282	4 729	16 975	-12 246	37 845	33 910	3 936	1 059	18 195	-17 135	11 245	3 082	8 164	37 209	19 926	17 282	Financial saving.....
2	por memória: em percentagem do PIB.....				-10.3			-7.3			2.3			-10.2			4.8			10.3	memo item: as a percentage of GDP.....
3	Ouro monetário e DSE.....	F.1	-11	0	-11	0	0	0	-11	0	-11	0	0	0	0	0	0	11	0	11	Monetary gold and SDR.....
4	Numerário e depósitos.....	F.2	2 188	5 532	-3 344	-173	0	-173	1 783	6 063	-4 280	-506	-532	25	1 084	0	1 084	4 242	898	3 344	Currency and deposits.....
5	Numerário.....	F.21	269	-691	959	-134	0	-134	263	-711	974	-57	20	-77	197	0	197	0	959	-959	Currency.....
6	Depósitos transferíveis e outros depósitos.....	F.22+F.29	1 919	6 222	-4 303	-39	0	-39	1 520	6 774	-5 254	-449	-552	103	887	0	887	4 242	-61	4 303	Transferable deposits and other deposits.....
7	Títulos exceto ações.....	F.3	21 168	34 749	-13 581	109	2 102	-1 992	20 617	16 412	4 206	325	16 235	-15 910	116	0	116	28 529	14 948	13 581	Securities other than shares.....
8	Títulos exceto ações excluindo derivados financeiros.....	F.33	21 073	34 495	-13 422	95	1 863	-1 768	20 444	16 412	4 033	418	16 220	-15 802	116	0	116	28 529	15 108	13 422	Securities other than shares excluding financial derivatives.....
9	De curto prazo.....	F.331	-1 866	3 819	-5 686	-108	190	-299	-2 141	-438	-1 703	-20	4 067	-4 087	404	0	404	4 084	-1 602	5 686	Short-term.....
10	De longo prazo.....	F.332	22 940	30 676	-7 736	204	1 673	-1 469	22 585	16 850	5 736	438	12 153	-11 715	-287	0	-287	24 445	16 709	7 736	Long-term.....
11	Derivados financeiros.....	F.34	95	254	-160	14	239	-224	173	0	173	-93	15	-108	0	0	-0	0	-160	160	Financial derivatives.....
12	Empréstimos.....	F.4	9 038	5 846	3 192	1 785	4 045	-2 259	8 071	-2 867	10 938	-192	1 718	-1 910	-627	2 950	-3 577	-763	2 429	-3 192	Loans.....
13	De curto prazo.....	F.41	-6 222	-5 518	-704	-755	-4 209	3 454	-5 276	-54	-5 222	-191	-472	281	0	-783	783	-110	-814	704	Short-term.....
14	De longo prazo.....	F.42	15 260	11 364	3 896	2 541	8 254	-5 713	13 347	-2 814	16 161	-1	2 190	-2 191	-627	3 733	-4 360	-653	3 243	-3 896	Long-term.....
15	Ações e outras participações.....	F.5	12 391	15 874	-3 483	1 205	5 353	-4 148	3 696	10 521	-6 825	1 001	0	1 001	6 489	0	6 489	4 529	1 046	3 484	Shares and other equity.....
16	Ações e outras participações excluindo fundos de investimento.....	F.51	9 908	13 422	-3 514	967	5 353	-4 387	3 799	8 069	-4 270	718	0	718	4 424	0	4 424	4 358	844	3 515	Shares and other equity excluding mutual funds shares.....
17	Unidades de participação em fundos de investimento.....	F.52	2 483	2 452	31	238	0	238	-103	2 452	-2 555	283	0	283	2 064	0	2 064	171	202	-31	Mutual funds shares.....
18	Reservas técnicas de seguros.....	F.6	4 774	4 722	52	62	-123	186	57	4 845	-4 788	0	0	0	4 654	0	4 654	5	57	-52	Insurance technical reserves.....
19	Seguros de vida e fundos de pensões.....	F.61	4 577	4 577	0	0	-123	123	0	4 701	-4 701	0	0	0	4 577	0	4 577	0	0	0	Net equity of households in life insurance & pension funds reserves.....
20	Outras.....	F.62	196	144	52	62	0	62	57	144	-87	0	0	0	77	0	77	5	57	-52	Other.....
21	Outros débitos e créditos.....	F.7	5 333	5 439	-106	1 740	5 599	-3 859	3 633	-1 064	4 697	431	773	-342	-471	131	-602	655	549	106	Other accounts receivable and payable.....
22	Créditos comerciais e adiantamentos.....	F.71	4 283	4 287	-4	3 243	1 617	1 626	1	104	-103	78	1 211	-1 133	961	1 356	-395	609	605	4	Trade credits and advances.....
23	Outros.....	F.79	1 050	1 152	-101	-1 503	3 982	-5 485	3 632	-1 168	4 800	353	-438	791	-1 432	-1 224	-207	46	-56	101	Other.....

F.1.1.4 CONTAS NACIONAIS FINANCEIRAS - TRANSAÇÕES

Por setor institucional e instrumento financeiro - 2010

Valores consolidados

NATIONAL FINANCIAL ACCOUNTS - TRANSACTIONS

By institutional sector and financial instrument - 2010

Consolidated values

Fonte / Source: Banco de Portugal

10⁶ euros

	Código SEC 95	(S.1)			(S.11)			(S.12)			(S.13)			(S.14+S.15)			(S.2)				
		Total da economia			Sociedades não financeiras			Sociedades financeiras			Administrações públicas			Particulares			Resto do mundo				
		Ativos	Passivos	Saldo	Ativos	Passivos	Saldo	Ativos	Passivos	Saldo	Ativos	Passivos	Saldo	Ativos	Passivos	Saldo	Ativos	Passivos	Saldo		
		Assets	Liabilities	Net	Assets	Liabilities	Net	Assets	Liabilities	Net	Assets	Liabilities	Net	Assets	Liabilities	Net	Assets	Liabilities	Net		
ESA 95 Code	Total economy			Non-financial corporations			Financial corporations			General government			Households+NPISH			Rest of the world					
	1	2	3	4	5	6	7	8	9	10	11	12	13	14	15	16	17	18			
1	Poupança financeira.....	B.9	48 395	64 590	-16 194	2 085	14 731	-12 646	30 124	24 403	5 721	4 876	21 893	-17 017	11 310	3 563	7 747	22 874	6 680	16 194	Financial saving.....
2	por memória: em percentagem do PIB.....				-9.4			-7.3			3.3						4.5			9.4	memo item: as a percentage of GDP.....
3	Ouro monetário e DSE.....	F.1	12	0	12	0	0	0	12	0	12	0	0	0	0	0	0	-12	0	-12	Monetary gold and SDR.....
4	Numerário e depósitos.....	F.2	14 103	38 956	-24 853	5 995	0	5 995	4 616	39 791	-35 175	713	-835	1 548	2 780	0	2 780	31 254	6 402	24 853	Currency and deposits.....
5	Numerário.....	F.21	834	-218	1 052	211	0	211	-0	-242	241	26	24	2	597	0	597	0	1 052	-1 052	Currency.....
6	Depósitos transferíveis e outros depósitos.....	F.22+F.29	13 270	39 174	-25 905	5 784	0	5 784	4 616	40 033	-35 417	687	-859	1 546	2 183	0	2 183	31 254	5 350	25 905	Transferable deposits and other deposits.....
7	Títulos exceto ações.....	F.3	21 605	12 605	9 000	-1 485	832	-2 318	21 402	-6 026	27 427	-510	17 787	-18 297	2 198	10	2 188	-5 864	3 136	-9 000	Securities other than shares.....
8	Títulos exceto ações excluindo derivados financeiros.....	F.33	22 483	13 131	9 352	-1 373	1 392	-2 765	21 739	-6 026	27 765	-82	17 765	-17 847	2 198	0	2 198	-5 864	3 488	-9 352	Securities other than shares excluding financial derivatives.....
9	De curto prazo.....	F.331	8 524	-976	9 500	495	-266	761	7 847	-886	8 733	8	177	-169	174	0	174	-6 166	3 334	-9 500	Short-term.....
10	De longo prazo.....	F.332	13 958	14 106	-148	-1 868	1 658	-3 526	13 892	-5 140	19 032	-90	17 588	-17 678	2 024	0	2 024	302	154	148	Long-term.....
11	Derivados financeiros.....	F.34	-878	-526	-352	-112	-559	447	-338	0	-338	-428	23	-451	0	10	-10	0	-352	352	Financial derivatives.....
12	Empréstimos.....	F.4	12 165	2 178	9 987	6 588	3 425	3 163	4 414	-7 868	12 282	1 283	3 705	-2 422	-120	2 916	-3 036	-5 850	4 137	-9 987	Loans.....
13	De curto prazo.....	F.41	-3 370	-2 266	-1 104	-454	-2 358	1 904	-3 060	-191	-2 869	216	1 000	-784	-72	-717	645	117	-987	1 104	Short-term.....
14	De longo prazo.....	F.42	15 535	4 444	11 092	7 042	5 783	1 259	7 474	-7 677	15 152	1 067	2 705	-1 638	-48	3 633	-3 681	-5 967	5 124	-11 092	Long-term.....
15	Ações e outras participações.....	F.5	-5 480	3 109	-8 588	-7 433	6 912	-14 345	886	-3 804	4 690	1 592	0	1 592	-525	0	-525	2 108	-6 481	8 588	Shares and other equity.....
16	Ações e outras participações excluindo fundos de investimento.....	F.51	-4 581	4 160	-8 741	-7 381	6 912	-14 293	918	-2 752	3 671	1 108	0	1 108	773	0	773	2 344	-6 397	8 741	Shares and other equity excluding mutual funds shares.....
17	Unidades de participação em fundos de investimento.....	F.52	-899	-1 051	153	-52	0	-52	-32	-1 051	1 019	484	0	484	-1 299	0	-1 299	-236	-83	-153	Mutual funds shares.....
18	Reservas técnicas de seguros.....	F.6	6 274	6 238	36	-237	381	-618	19	5 857	-5 838	-2	0	-2	6 493	0	6 493	-18	19	-36	Insurance technical reserves.....
19	Seguros de vida e fundos de pensões.....	F.61	6 833	6 833	0	0	381	-381	0	6 452	-6 452	0	0	0	6 833	0	6 833	0	0	0	Net equity of households in life insurance & pension funds reserves.....
20	Outras.....	F.62	-559	-595	36	-237	0	-237	19	-595	613	-2	0	-2	-339	0	-339	-18	19	-36	Other.....
21	Outros débitos e créditos.....	F.7	-284	1 505	-1 788	-1 343	3 180	-4 523	-1 224	-3 548	2 323	1 800	1 236	564	484	637	-153	1 257	-532	1 788	Other accounts receivable and payable.....
22	Créditos comerciais e adiantamentos.....	F.71	-757	560	-1 317	781	586	195	-48	51	-99	-825	781	-1 607	-665	-859	194	1 297	-20	1 317	Trade credits and advances.....
23	Outros.....	F.79	474	945	-471	-2 124	2 595	-4 718	-1 177	-3 599	2 422	2 625	454	2 171	1 149	1 495	-346	-41	-512	471	Other.....

F.1.1.5 CONTAS NACIONAIS FINANCEIRAS - TRANSAÇÕES

Por setor institucional e instrumento financeiro - 2011

Valores consolidados

NATIONAL FINANCIAL ACCOUNTS - TRANSACTIONS

By institutional sector and financial instrument - 2011

Consolidated values

Fonte / Source: Banco de Portugal

 10⁶ euros

	Código SEC 95	(S.1)			(S.11)			(S.12)			(S.13)			(S.14+S.15)			(S.2)				
		Total da economia			Sociedades não financeiras			Sociedades financeiras			Administrações públicas			Particulares			Resto do mundo				
		Ativos	Passivos	Saldo	Ativos	Passivos	Saldo	Ativos	Passivos	Saldo	Ativos	Passivos	Saldo	Ativos	Passivos	Saldo	Ativos	Passivos	Saldo		
		Assets	Liabilities	Net	Assets	Liabilities	Net	Assets	Liabilities	Net	Assets	Liabilities	Net	Assets	Liabilities	Net	Assets	Liabilities	Net		
	ESA 95 Code	Total economy			Non-financial corporations			Financial corporations			General government			Households+NPISH			Rest of the world				
		1	2	3	4	5	6	7	8	9	10	11	12	13	14	15	16	17	18		
1	Poupança financeira.....	B.9	-15 787	-6 050	-9 737	2 939	9 843	-6 904	-34 624	-32 262	-2 362	14 527	22 033	-7 506	1 372	-5 664	7 036	-5 641	-15 378	9 737	Financial saving.....
2	por memória: em percentagem do PIB.....				-5.7		-4.0			-1.4		-4.4		4.1					5.7		memo item: as a percentage of GDP.....
3	Ouro monetário e DSE.....	F.1	-46	0	-46	0	0	-46	0	-46	0	0	0	0	0	0	46	0	46		Monetary gold and SDR.....
4	Numerário e depósitos.....	F.2	7 041	-19 069	26 110	-4 942	0	-4 942	-6 912	-15 959	9 047	10 247	-3 110	13 357	8 647	0	8 647	-32 841	-6 732	-26 110	Currency and deposits.....
5	Numerário.....	F.21	-191	-1 335	1 143	-185	0	-185	268	-1 355	1 623	-4	20	-24	-270	0	-270	0	1 143	-1 143	Currency.....
6	Depósitos transferíveis e outros depósitos.....	F.22+F.29	7 232	-17 734	24 966	-4 756	0	-4 756	-7 180	-14 604	7 424	10 251	-3 131	13 381	8 917	0	8 917	-32 841	-7 875	-24 966	Transferable deposits and other deposits.....
7	Títulos exceto ações.....	F.3	-20 168	-18 837	-1 332	-332	2 661	-2 993	-19 082	-10 373	-8 709	142	-11 145	11 287	-896	20	-916	-20 372	-21 704	1 332	Securities other than shares.....
8	Títulos exceto ações excluindo derivados financeiros.....	F.33	-20 040	-19 158	-882	-372	2 399	-2 771	-19 131	-10 373	-8 758	359	-11 184	11 543	-896	0	-896	-20 372	-21 254	882	Securities other than shares excluding financial derivatives.....
9	De curto prazo.....	F.331	2 642	-7 463	10 106	-30	2 201	-2 231	1 975	-27	2 001	-17	-9 638	9 621	714	0	714	-6 534	3 572	-10 106	Short-term.....
10	De longo prazo.....	F.332	-22 682	-11 695	-10 988	-342	198	-540	-21 106	-10 346	-10 759	376	-1 546	1 922	-1 610	0	-1 610	-13 838	-24 826	10 988	Long-term.....
11	Derivados financeiros.....	F.34	-128	321	-450	40	262	-222	49	0	49	-217	40	-256	0	20	-20	0	-450	450	Financial derivatives.....
12	Empréstimos.....	F.4	412	37 590	-37 178	4 877	-2 969	7 846	-4 896	9 640	-14 536	446	35 483	-35 037	-15	-4 564	4 549	46 511	9 333	37 178	Loans.....
13	De curto prazo.....	F.41	-2 213	-2 515	303	78	-1 391	1 469	-1 902	67	-1 968	-403	-510	107	14	-681	695	1 219	1 522	-303	Short-term.....
14	De longo prazo.....	F.42	2 625	40 105	-37 481	4 799	-1 578	6 377	-2 994	9 573	-12 568	849	35 993	-35 144	-29	-3 883	3 854	45 292	7 811	37 481	Long-term.....
15	Ações e outras participações.....	F.5	-5 095	-5 931	836	3 672	4 336	-664	-5 267	-10 267	5 000	-336	0	-336	-3 163	0	-3 163	-908	-72	-836	Shares and other equity.....
16	Ações e outras participações excluindo fundos de investimento.....	F.51	-139	-2 103	1 964	3 373	4 336	-963	-4 481	-6 439	1 957	-22	0	-22	990	0	990	-705	1 259	-1 964	Shares and other equity excluding mutual funds shares.....
17	Unidades de participação em fundos de investimento.....	F.52	-4 956	-3 828	-1 128	298	0	298	-786	-3 828	3 043	-315	0	-315	-4 154	0	-4 154	-203	-1 330	1 128	Mutual funds shares.....
18	Reservas técnicas de seguros.....	F.6	-5 932	-5 951	18	51	-103	154	22	-5 848	5 870	0	0	0	-6 006	0	-6 006	4	22	-18	Insurance technical reserves.....
19	Seguros de vida e fundos de pensões.....	F.61	-6 074	-6 074	0	0	-103	103	0	-5 972	5 972	0	0	0	-6 074	0	-6 074	0	0	0	Net equity of households in life insurance & pension funds reserves.....
20	Outras.....	F.62	142	124	18	51	0	51	22	124	-102	0	0	0	69	0	69	4	22	-18	Other.....
21	Outros débitos e créditos.....	F.7	8 002	6 148	1 854	-387	5 918	-6 305	1 556	544	1 012	4 028	805	3 223	2 805	-1 119	3 924	1 920	3 774	-1 854	Other accounts receivable and payable.....
22	Créditos comerciais e adiantamentos.....	F.71	-591	-134	-457	-156	899	-1 054	-74	-150	76	12	-1 134	1 147	-374	252	-626	1 334	877	457	Trade credits and advances.....
23	Outros.....	F.79	8 593	6 282	2 311	-232	5 019	-5 251	1 630	694	936	4 015	1 939	2 076	3 179	-1 371	4 550	585	2 897	-2 311	Other.....

F.1.2.1 CONTAS NACIONAIS FINANCEIRAS - TRANSAÇÕES

Total da economia
Valores consolidados

NATIONAL FINANCIAL ACCOUNTS - TRANSACTIONS

Total economy
Consolidated values

Fonte / Source: Banco de Portugal

10⁶ euros

	Código SEC 95	2007			2008			2009			2010			2011				
		Ativos	Passivos	Saldo	Ativos	Passivos	Saldo	Ativos	Passivos	Saldo	Ativos	Passivos	Saldo	Ativos	Passivos	Saldo		
		Assets	Liabilities	Net	Assets	Liabilities	Net	Assets	Liabilities	Net	Assets	Liabilities	Net	Assets	Liabilities	Net		
		1	2	3	4	5	6	7	8	9	10	11	12	13	14	15		
1	Poupança financeira.....	B.9	69 466	84 352	-14 886	38 671	57 868	-19 196	54 879	72 161	-17 282	48 395	64 590	-16 194	-15 787	-6 050	-9 737	Financial saving.....
2	por memória: em percentagem do PIB.....						-8.8										-5.7	memo item: as a percentage of GDP.....
3	Ouro monetário e DSE.....	F.1	-1	0	-1	6	0	6	-11	0	-11	12	0	12	-46	0	-46	Monetary gold and SDR.....
4	Numerário e depósitos.....	F.2	15 835	20 698	-4 863	-3 854	7 326	-11 180	2 188	5 532	-3 344	14 103	38 956	-24 853	7 041	-19 069	26 110	Currency and deposits.....
5	Numerário.....	F.21	-138	-1 219	1 081	-36	-1 142	1 106	269	-691	959	834	-218	1 052	-191	-1 335	1 143	Currency.....
6	Depósitos transferíveis e outros depósitos.....	F.22+F.29	15 973	21 916	-5 944	-3 818	8 469	-12 286	1 919	6 222	-4 303	13 270	39 174	-25 905	7 232	-17 734	24 966	Transferable deposits and other deposits.....
7	Títulos exceto ações.....	F.3	11 736	24 166	-12 430	19 220	27 233	-8 014	21 168	34 749	-13 581	21 605	12 605	9 000	-20 168	-18 837	-1 332	Securities other than shares.....
8	Títulos exceto ações excluindo derivados financeiros.....	F.33	12 060	24 315	-12 255	18 818	26 589	-7 770	21 073	34 495	-13 422	22 483	13 131	9 352	-20 040	-19 158	-882	Securities other than shares excluding financial derivatives.....
9	De curto prazo.....	F.331	745	4 517	-3 772	4 151	10 977	-6 826	-1 866	3 819	-5 686	8 524	-976	9 500	2 642	-7 463	10 106	Short-term.....
10	De longo prazo.....	F.332	11 315	19 798	-8 483	14 668	15 612	-944	22 940	30 676	-7 736	13 958	14 106	-148	-22 882	-11 695	-10 988	Long-term.....
11	Derivados financeiros.....	F.34	-324	-149	-175	401	645	-243	95	254	-160	-878	-526	-352	-128	321	-450	Financial derivatives.....
12	Empréstimos.....	F.4	31 583	30 974	609	28 372	21 801	6 571	9 038	5 846	3 192	12 165	2 178	9 987	412	37 590	-37 178	Loans.....
13	De curto prazo.....	F.41	2 739	3 799	-1 059	7 050	1 922	5 128	-6 222	-5 518	-704	-3 370	-2 266	-1 104	-2 213	-2 515	303	Short-term.....
14	De longo prazo.....	F.42	28 843	27 175	1 668	21 322	19 878	1 444	15 260	11 364	3 896	15 535	4 444	11 092	2 625	40 105	-37 481	Long-term.....
15	Ações e outras participações.....	F.5	-1 198	-3 476	2 278	-7 850	-501	-7 349	12 391	15 874	-3 483	-5 480	3 109	-8 588	-5 095	-5 931	836	Shares and other equity.....
16	Ações e outras participações excluindo fundos de investimento.....	F.51	1 376	344	1 031	3 621	10 707	-7 087	9 908	13 422	-3 514	-4 581	4 160	-8 741	-139	-2 103	1 964	Shares and other equity excluding mutual funds shares.....
17	Unidades de participação em fundos de investimento.....	F.52	-2 573	-3 820	1 247	-11 471	-11 208	-263	2 483	2 452	31	-899	-1 051	153	-4 956	-3 828	-1 128	Mutual funds shares.....
18	Reservas técnicas de seguros.....	F.6	5 770	5 781	-10	-246	-244	-2	4 774	4 722	52	6 274	6 238	36	-5 932	-5 951	18	Insurance technical reserves.....
19	Seguros de vida e fundos de pensões.....	F.61	5 448	5 448	0	-140	-140	0	4 577	4 577	0	6 833	6 833	0	-6 074	-6 074	0	Net equity of households in life insurance & pension funds reserves.....
20	Outras.....	F.62	323	333	-10	-106	-104	-2	196	144	52	-559	-595	36	142	124	18	Other.....
21	Outros débitos e créditos.....	F.7	5 741	6 209	-468	3 023	2 252	771	5 333	5 439	-106	-284	1 505	-1 788	8 002	6 148	1 854	Other accounts receivable and payable.....
22	Créditos comerciais e adiantamentos.....	F.71	817	847	-29	-515	-1 037	522	4 283	4 287	-4	-757	560	-1 317	-591	-134	-457	Trade credits and advances.....
23	Outros.....	F.79	4 924	5 363	-439	3 538	3 289	249	1 050	1 152	-101	474	945	-471	8 593	6 282	2 311	Other.....

F.1.2.2 CONTAS NACIONAIS FINANCEIRAS - TRANSAÇÕES

 Setor institucional - Sociedades não financeiras
 Valores consolidados

NATIONAL FINANCIAL ACCOUNTS - TRANSACTIONS

 Institutional sector - Non-financial corporations
 Consolidated values

Fonte / Source: Banco de Portugal

 10⁶ euros

	Código SEC 95	2007			2008			2009			2010			2011				
		Ativos	Passivos	Saldo	Ativos	Passivos	Saldo	Ativos	Passivos	Saldo	Ativos	Passivos	Saldo	Ativos	Passivos	Saldo		
		Assets	Liabilities	Net	Assets	Liabilities	Net	Assets	Liabilities	Net	Assets	Liabilities	Net	Assets	Liabilities	Net		
		1	2	3	4	5	6	7	8	9	10	11	12	13	14	15		
1	Poupança financeira.....	B.9	5 808	19 646	-13 838	3 920	22 905	-18 985	4 729	16 975	-12 246	2 085	14 731	-12 646	2 939	9 843	-6 904	Financial saving.....
2	por memória: em percentagem do PIB.....																	memo item: as a percentage of GDP.....
				-8.2							-7.3							
3	Ouro monetário e DSE.....	F.1	0	0	0	0	0	0	0	0	0	0	0	0	0	0	0	Monetary gold and SDR.....
4	Numerário e depósitos.....	F.2	-290	0	-290	-916	0	-916	-173	0	-173	5 995	0	5 995	-4 942	0	-4 942	Currency and deposits.....
5	Numerário.....	F.21	-230	0	-230	-143	0	-143	-134	0	-134	211	0	211	-185	0	-185	Currency.....
6	Depósitos transferíveis e outros depósitos.....	F.22+F.29	-60	0	-60	-773	0	-773	-39	0	-39	5 784	0	5 784	-4 756	0	-4 756	Transferable deposits and other deposits.....
7	Títulos exceto ações.....	F.3	184	5 476	-5 292	-219	5 207	-5 425	109	2 102	-1 992	-1 485	832	-2 318	-332	2 661	-2 993	Securities other than shares.....
8	Títulos exceto ações excluindo derivados financeiros.....	F.33	291	5 623	-5 332	-184	4 561	-4 745	95	1 863	-1 768	-1 373	1 392	-2 765	-372	2 399	-2 771	Securities other than shares excluding financial derivatives.....
9	De curto prazo.....	F.331	38	3 429	-3 391	-37	3 414	-3 450	-108	190	-299	495	-266	761	-30	2 201	-2 231	Short-term.....
10	De longo prazo.....	F.332	253	2 195	-1 941	-147	1 148	-1 294	204	1 673	-1 469	-1 868	1 658	-3 526	-342	198	-540	Long-term.....
11	Derivados financeiros.....	F.34	-107	-147	40	-35	645	-681	14	239	-224	-112	-559	447	40	262	-222	Financial derivatives.....
12	Empréstimos.....	F.4	5 178	17 336	-12 158	3 909	17 718	-13 809	1 785	4 045	-2 259	6 588	3 425	3 163	4 877	-2 969	7 846	Loans.....
13	De curto prazo.....	F.41	114	2 274	-2 160	1 214	3 347	-2 133	-755	-4 209	3 454	-454	-2 358	1 904	78	-1 391	1 469	Short-term.....
14	De longo prazo.....	F.42	5 064	15 063	-9 999	2 694	14 371	-11 677	2 541	8 254	-5 713	7 042	5 783	1 259	4 799	-1 578	6 377	Long-term.....
15	Ações e outras participações.....	F.5	229	-2 450	2 680	3 349	186	3 163	1 205	5 353	-4 148	-7 433	6 912	-14 345	3 672	4 336	-664	Shares and other equity.....
16	Ações e outras participações excluindo fundos de investimento.....	F.51	177	-2 450	2 627	3 667	186	3 481	967	5 353	-4 387	-7 381	6 912	-14 293	3 373	4 336	-963	Shares and other equity excluding mutual funds shares.....
17	Unidades de participação em fundos de investimento.....	F.52	53	0	53	-318	0	-318	238	0	238	-52	0	-52	298	0	298	Mutual funds shares.....
18	Reservas técnicas de seguros.....	F.6	132	351	-219	-41	30	-71	62	-123	186	-237	381	-618	51	-103	154	Insurance technical reserves.....
19	Seguros de vida e fundos de pensões.....	F.61	0	351	-351	0	30	-30	0	-123	123	0	381	-381	0	-103	103	Net equity of households in life insurance & pension funds reserves.....
20	Outras.....	F.62	132	0	132	-41	0	-41	62	0	62	-237	0	-237	51	0	51	Other.....
21	Outros débitos e créditos.....	F.7	374	-1 067	1 442	-2 162	-235	-1 927	1 740	5 599	-3 859	-1 343	3 180	-4 523	-387	5 918	-6 305	Other accounts receivable and payable.....
22	Créditos comerciais e adiantamentos.....	F.71	665	600	66	-474	-1 173	699	3 243	1 617	1 626	781	586	195	-156	899	-1 054	Trade credits and advances.....
23	Outros.....	F.79	-291	-1 667	1 376	-1 688	938	-2 626	-1 503	3 982	-5 485	-2 124	2 595	-4 718	-232	5 019	-5 251	Other.....

F.1.2.3 CONTAS NACIONAIS FINANCEIRAS - TRANSAÇÕES

Setor institucional - Sociedades financeiras

Valores consolidados

NATIONAL FINANCIAL ACCOUNTS - TRANSACTIONS

Institutional sector - Financial corporations

Consolidated values

Fonte / Source: Banco de Portugal

10⁶ euros

	Código SEC 95	2007			2008			2009			2010			2011				
		Ativos	Passivos	Saldo	Ativos	Passivos	Saldo	Ativos	Passivos	Saldo	Ativos	Passivos	Saldo	Ativos	Passivos	Saldo		
		Assets	Liabilities	Net	Assets	Liabilities	Net	Assets	Liabilities	Net	Assets	Liabilities	Net	Assets	Liabilities	Net		
		1	2	3	4	5	6	7	8	9	10	11	12	13	14	15		
1	Poupança financeira.....	B.9	46 084	43 459	2 625	24 407	21 775	2 632	37 845	33 910	3 936	30 124	24 403	5 721	-34 624	-32 262	-2 362	Financial saving.....
2	por memória: em percentagem do PIB.....				1.6			1.5			2.3			3.3			-1.4	memo item: as a percentage of GDP.....
3	Ouro monetário e DSE.....	F.1	-1	0	-1	6	0	6	-11	0	-11	12	0	12	-46	0	-46	Monetary gold and SDR.....
4	Numerário e depósitos.....	F.2	6 408	19 770	-13 362	-15 505	7 853	-23 358	1 783	6 063	-4 280	4 616	39 791	-35 175	-6 912	-15 959	9 047	Currency and deposits.....
5	Numerário.....	F.21	318	-1 248	1 566	308	-1 161	1 469	263	-711	974	-0	-242	241	268	-1 355	1 623	Currency.....
6	Depósitos transferíveis e outros depósitos.....	F.22+F.29	6 090	21 017	-14 928	-15 813	9 014	-24 828	1 520	6 774	-5 254	4 616	40 033	-35 417	-7 180	-14 604	7 424	Transferable deposits and other deposits.....
7	Títulos exceto ações.....	F.3	9 167	16 695	-7 528	18 267	12 574	5 693	20 617	16 412	4 206	21 402	-6 026	27 427	-19 082	-10 373	-8 709	Securities other than shares.....
8	Títulos exceto ações excluindo derivados financeiros.....	F.33	9 164	16 695	-7 531	17 497	12 576	4 921	20 444	16 412	4 033	21 739	-6 026	27 765	-19 131	-10 373	-8 758	Securities other than shares excluding financial derivatives.....
9	De curto prazo.....	F.331	-46	469	-515	4 224	1 325	2 899	-2 141	-438	-1 703	7 847	-886	8 733	1 975	-27	2 001	Short-term.....
10	De longo prazo.....	F.332	9 210	16 226	-7 015	13 273	11 251	2 022	22 585	16 850	5 736	13 892	-5 140	19 032	-21 106	-10 346	-10 759	Long-term.....
11	Derivados financeiros.....	F.34	3	0	3	770	-2	772	173	0	173	-338	0	-338	49	0	49	Financial derivatives.....
12	Empréstimos.....	F.4	26 864	477	26 387	21 690	-2 018	23 709	8 071	-2 867	10 938	4 414	-7 868	12 282	-4 896	9 640	-14 536	Loans.....
13	De curto prazo.....	F.41	2 626	34	2 592	5 071	-227	5 298	-5 276	-54	-5 222	-3 060	-191	-2 869	-1 902	67	-1 968	Short-term.....
14	De longo prazo.....	F.42	24 238	443	23 795	16 619	-1 791	18 410	13 347	-2 814	16 161	7 474	-7 677	15 152	-2 994	9 573	-12 568	Long-term.....
15	Ações e outras participações.....	F.5	2 904	-1 026	3 930	-3 321	-687	-2 634	3 696	10 521	-6 825	886	-3 804	4 690	-5 267	-10 267	5 000	Shares and other equity.....
16	Ações e outras participações excluindo fundos de investimento.....	F.51	2 474	2 795	-321	-1 984	10 521	-12 505	3 799	8 069	-4 270	918	-2 752	3 671	-4 481	-6 439	1 957	Shares and other equity excluding mutual funds shares.....
17	Unidades de participação em fundos de investimento.....	F.52	430	-3 820	4 251	-1 338	-11 208	9 871	-103	2 452	-2 555	-32	-1 051	1 019	-786	-3 828	3 043	Mutual funds shares.....
18	Reservas técnicas de seguros.....	F.6	-1	5 430	-5 430	-5	-273	268	57	4 845	-4 788	19	5 857	-5 838	22	-5 848	5 870	Insurance technical reserves.....
19	Seguros de vida e fundos de pensões.....	F.61	0	5 097	-5 097	0	-170	170	0	4 701	-4 701	0	6 452	-6 452	0	-5 972	5 972	Net equity of households in life insurance & pension funds reserves.....
20	Outras.....	F.62	-1	333	-334	-5	-104	99	57	144	-87	19	-595	613	22	124	-102	Other.....
21	Outros débitos e créditos.....	F.7	743	2 113	-1 370	3 276	4 327	-1 051	3 633	-1 064	4 697	-1 224	-3 548	2 323	1 556	544	1 012	Other accounts receivable and payable.....
22	Créditos comerciais e adiantamentos.....	F.71	278	-199	476	175	-116	291	1	104	-103	-48	51	-99	-74	-150	76	Trade credits and advances.....
23	Outros.....	F.79	465	2 312	-1 847	3 100	4 443	-1 343	3 632	-1 168	4 800	-1 177	-3 599	2 422	1 630	694	936	Other.....

F.1.2.4 CONTAS NACIONAIS FINANCEIRAS - TRANSAÇÕES

Setor institucional - Administrações públicas

Valores consolidados

NATIONAL FINANCIAL ACCOUNTS - TRANSACTIONS

Institutional sector - General government

Consolidated values

Fonte / Source: Banco de Portugal

 10⁶ euros

	Código SEC 95	2007			2008			2009			2010			2011				
		Ativos	Passivos	Saldo	Ativos	Passivos	Saldo	Ativos	Passivos	Saldo	Ativos	Passivos	Saldo	Ativos	Passivos	Saldo		
		Assets	Liabilities	Net	Assets	Liabilities	Net	Assets	Liabilities	Net	Assets	Liabilities	Net	Assets	Liabilities	Net		
		1	2	3	4	5	6	7	8	9	10	11	12	13	14	15		
1	Poupança financeira.....	B.9	-163	5 277	-5 439	1 249	7 608	-6 358	1 059	18 195	-17 135	4 876	21 893	-17 017	14 527	22 033	-7 506	Financial saving.....
2	por memória: em percentagem do PIB.....				-3.2			-3.7			-10.2			-9.8			-4.4	memo item: as a percentage of GDP.....
3	Ouro monetário e DSE.....	F.1	0	0	0	0	0	0	0	0	0	0	0	0	0	0	0	Monetary gold and SDR.....
4	Numerário e depósitos.....	F.2	-400	928	-1 329	-589	-527	-62	-506	-532	25	713	-835	1 548	10 247	-3 110	13 357	Currency and deposits.....
5	Numerário.....	F.21	26	29	-3	-11	19	-30	-57	20	-77	26	24	2	-4	20	-24	Currency.....
6	Depósitos transferíveis e outros depósitos.....	F.22+F.29	-427	899	-1 326	-577	-546	-32	-449	-552	103	687	-859	1 546	10 251	-3 131	13 381	Transferable deposits and other deposits.....
7	Títulos exceto ações.....	F.3	-76	1 975	-2 052	-943	9 455	-10 399	325	16 235	-15 910	-510	17 787	-18 297	142	-11 145	11 287	Securities other than shares.....
8	Títulos exceto ações excluindo derivados financeiros.....	F.33	143	1 997	-1 853	-610	9 452	-10 062	418	16 220	-15 802	-82	17 765	-17 847	359	-11 184	11 543	Securities other than shares excluding financial derivatives.....
9	De curto prazo.....	F.331	0	619	-619	19	6 238	-6 219	-20	4 067	-4 087	8	177	-169	-17	-9 638	9 621	Short-term.....
10	De longo prazo.....	F.332	143	1 377	-1 234	-630	3 213	-3 843	438	12 153	-11 715	-90	17 588	-17 678	376	-1 546	1 922	Long-term.....
11	Derivados financeiros.....	F.34	-219	-21	-198	-333	3	-337	-93	15	-108	-428	23	-451	-217	40	-256	Financial derivatives.....
12	Empréstimos.....	F.4	-2 047	1 223	-3 270	672	-970	1 642	-192	1 718	-1 910	1 283	3 705	-2 422	446	35 483	-35 037	Loans.....
13	De curto prazo.....	F.41	0	495	-495	765	-1 482	2 247	-191	-472	281	216	1 000	-784	-403	-510	107	Short-term.....
14	De longo prazo.....	F.42	-2 047	727	-2 774	-93	512	-605	-1	2 190	-2 191	1 067	2 705	-1 638	849	35 993	-35 144	Long-term.....
15	Ações e outras participações.....	F.5	1 504	0	1 504	1 992	0	1 992	1 001	0	1 001	1 592	0	1 592	-336	0	-336	Shares and other equity.....
16	Ações e outras participações excluindo fundos de investimento.....	F.51	1 488	0	1 488	1 298	0	1 298	718	0	718	1 108	0	1 108	-22	0	-22	Shares and other equity excluding mutual funds shares.....
17	Unidades de participação em fundos de investimento.....	F.52	17	0	17	694	0	694	283	0	283	484	0	484	-315	0	-315	Mutual funds shares.....
18	Reservas técnicas de seguros.....	F.6	1	0	1	-0	0	-0	0	0	0	-2	0	-2	0	0	0	Insurance technical reserves.....
19	Seguros de vida e fundos de pensões.....	F.61	0	0	0	0	0	0	0	0	0	0	0	0	0	0	0	Net equity of households in life insurance & pension funds reserves.....
20	Outras.....	F.62	1	0	1	-0	0	-0	0	0	0	-2	0	-2	0	0	0	Other.....
21	Outros débitos e créditos.....	F.7	856	1 151	-294	118	-351	468	431	773	-342	1 800	1 236	564	4 028	805	3 223	Other accounts receivable and payable.....
22	Créditos comerciais e adiantamentos.....	F.71	181	-247	427	114	100	15	78	1 211	-1 133	-825	781	-1 607	12	-1 134	1 147	Trade credits and advances.....
23	Outros.....	F.79	675	1 397	-722	3	-451	454	353	-438	791	2 625	454	2 171	4 015	1 939	2 076	Other.....

F.1.2.5 CONTAS NACIONAIS FINANCEIRAS - TRANSAÇÕES

Setor institucional - Particulares

Valores consolidados

NATIONAL FINANCIAL ACCOUNTS - TRANSACTIONS

Institutional sector - Households + NPISH

Consolidated values

Fonte / Source: Banco de Portugal

10⁶ euros

	Código SEC 95	2007			2008			2009			2010			2011				
		Ativos	Passivos	Saldo	Ativos	Passivos	Saldo	Ativos	Passivos	Saldo	Ativos	Passivos	Saldo	Ativos	Passivos	Saldo		
		Assets	Liabilities	Net	Assets	Liabilities	Net	Assets	Liabilities	Net	Assets	Liabilities	Net	Assets	Liabilities	Net		
		1	2	3	4	5	6	7	8	9	10	11	12	13	14	15		
1	Poupança financeira.....	B.9	17 736	15 970	1 766	9 095	5 580	3 515	11 245	3 082	8 164	11 310	3 563	7 747	1 372	-5 664	7 036	Financial saving.....
2	por memória: em percentagem do PIB.....				1.0			2.0			4.8			4.5			4.1	memo item: as a percentage of GDP.....
3	Ouro monetário e DSE.....	F.1	0	0	0	0	0	0	0	0	0	0	0	0	0	0	0	Monetary gold and SDR.....
4	Numerário e depósitos.....	F.2	10 117	0	10 117	13 156	0	13 156	1 084	0	1 084	2 780	0	2 780	8 647	0	8 647	Currency and deposits.....
5	Numerário.....	F.21	-253	0	-253	-190	0	-190	197	0	197	597	0	597	-270	0	-270	Currency.....
6	Depósitos transferíveis e outros depósitos.....	F.22+F.29	10 370	0	10 370	13 347	0	13 347	887	0	887	2 183	0	2 183	8 917	0	8 917	Transferable deposits and other deposits.....
7	Títulos exceto ações.....	F.3	2 462	20	2 442	2 115	-2	2 117	116	0	116	2 198	10	2 188	-896	20	-916	Securities other than shares.....
8	Títulos exceto ações excluindo derivados financeiros.....	F.33	2 462	0	2 462	2 115	0	2 115	116	0	116	2 198	0	2 198	-896	0	-896	Securities other than shares excluding financial derivatives.....
9	De curto prazo.....	F.331	753	0	753	-56	0	-56	404	0	404	174	0	174	714	0	714	Short-term.....
10	De longo prazo.....	F.332	1 708	0	1 708	2 172	0	2 172	-287	0	-287	2 024	0	2 024	-1 610	0	-1 610	Long-term.....
11	Derivados financeiros.....	F.34	0	20	-20	0	-2	2	0	0	-0	0	10	-10	0	20	-20	Financial derivatives.....
12	Empréstimos.....	F.4	1 588	11 938	-10 350	2 102	7 071	-4 970	-627	2 950	-3 577	-120	2 916	-3 036	-15	-4 564	4 549	Loans.....
13	De curto prazo.....	F.41	0	996	-996	0	285	-285	0	-783	783	-72	-717	645	14	-681	695	Short-term.....
14	De longo prazo.....	F.42	1 588	10 942	-9 354	2 102	6 787	-4 685	-627	3 733	-4 360	-48	3 633	-3 681	-29	-3 883	3 854	Long-term.....
15	Ações e outras participações.....	F.5	-5 836	0	-5 836	-9 870	0	-9 870	6 489	0	6 489	-525	0	-525	-3 163	0	-3 163	Shares and other equity.....
16	Ações e outras participações excluindo fundos de investimento.....	F.51	-2 762	0	-2 762	639	0	639	4 424	0	4 424	773	0	773	990	0	990	Shares and other equity excluding mutual funds shares.....
17	Unidades de participação em fundos de investimento.....	F.52	-3 073	0	-3 073	-10 509	0	-10 509	2 064	0	2 064	-1 299	0	-1 299	-4 154	0	-4 154	Mutual funds shares.....
18	Reservas técnicas de seguros.....	F.6	5 638	0	5 638	-199	0	-199	4 654	0	4 654	6 493	0	6 493	-6 006	0	-6 006	Insurance technical reserves.....
19	Seguros de vida e fundos de pensões.....	F.61	5 448	0	5 448	-140	0	-140	4 577	0	4 577	6 833	0	6 833	-6 074	0	-6 074	Net equity of households in life insurance & pension funds reserves.....
20	Outras.....	F.62	190	0	190	-60	0	-60	77	0	77	-339	0	-339	69	0	69	Other.....
21	Outros débitos e créditos.....	F.7	3 768	4 013	-245	1 791	-1 490	3 281	-471	131	-602	484	637	-153	2 805	-1 119	3 924	Other accounts receivable and payable.....
22	Créditos comerciais e adiantamentos.....	F.71	-307	692	-999	-331	152	-482	961	1 356	-395	-665	-859	194	-374	252	-626	Trade credits and advances.....
23	Outros.....	F.79	4 074	3 320	754	2 122	-1 641	3 763	-1 432	-1 224	-207	1 149	1 495	-346	3 179	-1 371	4 550	Other.....

F.1.2.6 CONTAS NACIONAIS FINANCEIRAS - TRANSAÇÕES

Setor institucional - Resto do mundo

Valores consolidados

NATIONAL FINANCIAL ACCOUNTS - TRANSACTIONS

Institutional sector - Rest of the world

Consolidated values

Fonte / Source: Banco de Portugal

 10⁶ euros

	Código SEC 95	2007			2008			2009			2010			2011				
		Ativos	Passivos	Saldo	Ativos	Passivos	Saldo	Ativos	Passivos	Saldo	Ativos	Passivos	Saldo	Ativos	Passivos	Saldo		
		2007			2008			2009			2010			2011				
		Assets	Liabilities	Net	Assets	Liabilities	Net	Assets	Liabilities	Net	Assets	Liabilities	Net	Assets	Liabilities	Net		
		1	2	3	4	5	6	7	8	9	10	11	12	13	14	15		
1	Poupança financeira.....	B.9	39 575	24 689	14 886	23 216	4 020	19 196	37 209	19 926	17 282	22 874	6 680	16 194	-5 641	-15 378	9 737	Financial saving.....
2	por memória: em percentagem do PIB.....				8.8			11.2			10.3			9.4			5.7	memo item: as a percentage of GDP.....
3	Ouro monetário e DSE.....	F.1	1	0	1	-6	0	-6	11	0	11	-12	0	-12	46	0	46	Monetary gold and SDR.....
4	Numerário e depósitos.....	F.2	13 983	9 120	4 863	-4 061	-15 241	11 180	4 242	898	3 344	31 254	6 402	24 853	-32 841	-6 732	-26 110	Currency and deposits.....
5	Numerário.....	F.21	0	1 081	-1 081	0	1 106	-1 106	0	959	-959	0	1 052	-1 052	0	1 143	-1 143	Currency.....
6	Depósitos transferíveis e outros depósitos.....	F.22+F.29	13 983	8 039	5 944	-4 061	-16 347	12 286	4 242	-61	4 303	31 254	5 350	25 905	-32 841	-7 875	-24 966	Transferable deposits and other deposits.....
7	Títulos exceto ações.....	F.3	17 792	5 362	12 430	20 714	12 700	8 014	28 529	14 948	13 581	-5 864	3 136	-9 000	-20 372	-21 704	1 332	Securities other than shares.....
8	Títulos exceto ações excluindo derivados financeiros.....	F.33	17 792	5 537	12 255	20 714	12 944	7 770	28 529	15 108	13 422	-5 864	3 488	-9 352	-20 372	-21 254	882	Securities other than shares excluding financial derivatives.....
9	De curto prazo.....	F.331	1 104	-2 667	3 772	6 499	-327	6 826	4 084	-1 602	5 686	-6 166	3 334	-9 500	-6 534	3 572	-10 106	Short-term.....
10	De longo prazo.....	F.332	16 687	8 205	8 483	14 215	13 271	944	24 445	16 709	7 736	302	154	148	-13 838	-24 826	10 988	Long-term.....
11	Derivados financeiros.....	F.34	0	-175	175	0	-243	243	0	-160	160	0	-352	352	0	-450	450	Financial derivatives.....
12	Empréstimos.....	F.4	4 459	5 068	-609	-1 477	5 095	-6 571	-763	2 429	-3 192	-5 850	4 137	-9 987	46 511	9 333	37 178	Loans.....
13	De curto prazo.....	F.41	1 358	299	1 059	-2 922	2 206	-5 128	-110	-814	704	117	-987	1 104	1 219	1 522	-303	Short-term.....
14	De longo prazo.....	F.42	3 101	4 769	-1 668	1 445	2 889	-1 444	-653	3 243	-3 896	-5 967	5 124	-11 092	45 292	7 811	37 481	Long-term.....
15	Ações e outras participações.....	F.5	2 677	4 956	-2 278	9 079	1 730	7 349	4 529	1 046	3 484	2 108	-6 481	8 588	-908	-72	-836	Shares and other equity.....
16	Ações e outras participações excluindo fundos de investimento.....	F.51	3 204	4 235	-1 031	10 315	3 228	7 087	4 358	844	3 515	2 344	-6 397	8 741	-705	1 259	-1 964	Shares and other equity excluding mutual funds shares.....
17	Unidades de participação em fundos de investimento.....	F.52	-526	721	-1 247	-1 235	-1 498	263	171	202	-31	-236	-83	-153	-203	-1 330	1 128	Mutual funds shares.....
18	Reservas técnicas de seguros.....	F.6	10	-1	10	-3	-5	2	5	57	-52	-18	19	-36	4	22	-18	Insurance technical reserves.....
19	Seguros de vida e fundos de pensões.....	F.61	0	0	0	0	0	0	0	0	0	0	0	0	0	0	0	Net equity of households in life insurance & pension funds reserves.....
20	Outras.....	F.62	10	-1	10	-3	-5	2	5	57	-52	-18	19	-36	4	22	-18	Other.....
21	Outros débitos e créditos.....	F.7	653	184	468	-1 030	-259	-771	655	549	106	1 257	-532	1 788	1 920	3 774	-1 854	Other accounts receivable and payable.....
22	Créditos comerciais e adiantamentos.....	F.71	621	29	-1 078	-556	-522	609	605	4	1 297	-20	1 317	1 334	877	457		Trade credits and advances.....
23	Outros.....	F.79	32	-407	439	48	296	-249	46	-56	101	-41	-512	471	585	2 897	-2 311	Other.....

F.1.3.1 CONTAS NACIONAIS FINANCEIRAS - TRANSAÇÕES

Instrumento financeiro - Numerário e depósitos

Valores consolidados

NATIONAL FINANCIAL ACCOUNTS - TRANSACTIONS

Financial instrument - Currency and deposits

Consolidated values

Fonte / Source: Banco de Portugal

10⁶ euros

	Código SEC 95	2007			2008			2009			2010			2011			
		Ativos	Passivos	Saldo	Ativos	Passivos	Saldo	Ativos	Passivos	Saldo	Ativos	Passivos	Saldo	Ativos	Passivos	Saldo	
		Assets	Liabilities	Net	Assets	Liabilities	Net	Assets	Liabilities	Net	Assets	Liabilities	Net	Assets	Liabilities	Net	
		1	2	3	4	5	6	7	8	9	10	11	12	13	14	15	
1 Total da economia.....	S.1	15 835	20 698	-4 863	-3 854	7 326	-11 180	2 188	5 532	-3 344	14 103	38 956	-24 853	7 041	-19 069	26 110	Total economy.....
2 Sociedades não financeiras.....	S.11	-290	0	-290	-916	0	-916	-173	0	-173	5 995	0	5 995	-4 942	0	-4 942	Non-financial corporations.....
3 Sociedades financeiras.....	S.12	6 408	19 770	-13 362	-15 505	7 853	-23 358	1 783	6 063	-4 280	4 616	39 791	-35 175	-6 912	-15 959	9 047	Financial corporations.....
4 Administrações públicas.....	S.13	-400	928	-1 329	-589	-527	-62	-506	-532	25	713	-835	1 548	10 247	-3 110	13 357	General government.....
5 Particulares.....	S.14+S.15	10 117	0	10 117	13 156	0	13 156	1 084	0	1 084	2 780	0	2 780	8 647	0	8 647	Households + NPISH.....
6 Resto do mundo.....	S.2	13 983	9 120	4 863	-4 061	-15 241	11 180	4 242	898	3 344	31 254	6 402	24 853	-32 841	-6 732	-26 110	Rest of the world.....

F.1.3.2 CONTAS NACIONAIS FINANCEIRAS - TRANSAÇÕES

Instrumento financeiro - Títulos exceto ações

Valores consolidados

NATIONAL FINANCIAL ACCOUNTS - TRANSACTIONS

Financial instrument - Securities other than shares

Consolidated values

Fonte / Source: Banco de Portugal

10⁶ euros

	Código SEC 95	2007			2008			2009			2010			2011			
		Ativos	Passivos	Saldo	Ativos	Passivos	Saldo	Ativos	Passivos	Saldo	Ativos	Passivos	Saldo	Ativos	Passivos	Saldo	
		Assets	Liabilities	Net	Assets	Liabilities	Net	Assets	Liabilities	Net	Assets	Liabilities	Net	Assets	Liabilities	Net	
		1	2	3	4	5	6	7	8	9	10	11	12	13	14	15	
1 Total da economia.....	S.1	11 736	24 166	-12 430	19 220	27 233	-8 014	21 168	34 749	-13 581	21 605	12 605	9 000	-20 168	-18 837	-1 332	Total economy.....
2 Sociedades não financeiras.....	S.11	184	5 476	-5 292	-219	5 207	-5 425	109	2 102	-1 992	-1 485	832	-2 318	-332	2 661	-2 993	Non-financial corporations.....
3 Sociedades financeiras.....	S.12	9 167	16 695	-7 528	18 267	12 574	5 693	20 617	16 412	4 206	21 402	-6 026	27 427	-19 082	-10 373	-8 709	Financial corporations.....
4 Administrações públicas.....	S.13	-76	1 975	-2 052	-943	9 455	-10 399	325	16 235	-15 910	-510	17 787	-18 297	142	-11 145	11 287	General government.....
5 Particulares.....	S.14+S.15	2 462	20	2 442	2 115	-2	2 117	116	0	116	2 198	10	2 188	-896	20	-916	Households + NPISH.....
6 Resto do mundo.....	S.2	17 792	5 362	12 430	20 714	12 700	8 014	28 529	14 948	13 581	-5 864	3 136	-9 000	-20 372	-21 704	1 332	Rest of the world.....

F.1.3.3 CONTAS NACIONAIS FINANCEIRAS - TRANSAÇÕES

Instrumento financeiro - Empréstimos

Valores consolidados

NATIONAL FINANCIAL ACCOUNTS - TRANSACTIONS

Financial instrument - Loans

Consolidated values

Fonte / Source: Banco de Portugal

 10⁶ euros

	Código SEC 95	2007			2008			2009			2010			2011			
		Ativos	Passivos	Saldo	Ativos	Passivos	Saldo	Ativos	Passivos	Saldo	Ativos	Passivos	Saldo	Ativos	Passivos	Saldo	
		2007			2008			2009			2010			2011			
		Assets	Liabilities	Net	Assets	Liabilities	Net	Assets	Liabilities	Net	Assets	Liabilities	Net	Assets	Liabilities	Net	
		1	2	3	4	5	6	7	8	9	10	11	12	13	14	15	
1 Total da economia.....	S.1	31 583	30 974	609	28 372	21 801	6 571	9 038	5 846	3 192	12 165	2 178	9 987	412	37 590	-37 178	Total economy.....
2 Sociedades não financeiras.....	S.11	5 178	17 336	-12 158	3 909	17 718	-13 809	1 785	4 045	-2 259	6 588	3 425	3 163	4 877	-2 969	7 846	Non-financial corporations.....
3 Sociedades financeiras.....	S.12	26 864	477	26 387	21 690	-2 018	23 709	8 071	-2 867	10 938	4 414	-7 868	12 282	-4 896	9 640	-14 536	Financial corporations.....
4 Administrações públicas.....	S.13	-2 047	1 223	-3 270	672	-970	1 642	-192	1 718	-1 910	1 283	3 705	-2 422	446	35 483	-35 037	General government.....
5 Particulares.....	S.14+S.15	1 588	11 938	-10 350	2 102	7 071	-4 970	-627	2 950	-3 577	-120	2 916	-3 036	-15	-4 564	4 549	Households + NPISH.....
6 Resto do mundo.....	S.2	4 459	5 068	-609	-1 477	5 095	-6 571	-763	2 429	-3 192	-5 850	4 137	-9 987	46 511	9 333	37 178	Rest of the world.....

F.1.3.4 CONTAS NACIONAIS FINANCEIRAS - TRANSAÇÕES

Instrumento financeiro - Ações e outras participações

Valores consolidados

NATIONAL FINANCIAL ACCOUNTS - TRANSACTIONS

Financial instrument - Shares and other equity

Consolidated values

Fonte / Source: Banco de Portugal

 10⁶ euros

	Código SEC 95	2007			2008			2009			2010			2011			
		Ativos	Passivos	Saldo	Ativos	Passivos	Saldo	Ativos	Passivos	Saldo	Ativos	Passivos	Saldo	Ativos	Passivos	Saldo	
		2007			2008			2009			2010			2011			
		Assets	Liabilities	Net	Assets	Liabilities	Net	Assets	Liabilities	Net	Assets	Liabilities	Net	Assets	Liabilities	Net	
		1	2	3	4	5	6	7	8	9	10	11	12	13	14	15	
1 Total da economia.....	S.1	-1 198	-3 476	2 278	-7 850	-501	-7 349	12 391	15 874	-3 483	-5 480	3 109	-8 588	-5 095	-5 931	836	Total economy.....
2 Sociedades não financeiras.....	S.11	229	-2 450	2 680	3 349	186	3 163	1 205	5 353	-4 148	-7 433	6 912	-14 345	3 672	4 336	-664	Non-financial corporations.....
3 Sociedades financeiras.....	S.12	2 904	-1 026	3 930	-3 321	-687	-2 634	3 696	10 521	-6 825	886	-3 804	4 690	-5 267	-10 267	5 000	Financial corporations.....
4 Administrações públicas.....	S.13	1 504	0	1 504	1 992	0	1 992	1 001	0	1 001	1 592	0	1 592	-336	0	-336	General government.....
5 Particulares.....	S.14+S.15	-5 836	0	-5 836	-9 870	0	-9 870	6 489	0	6 489	-525	0	-525	-3 163	0	-3 163	Households + NPISH.....
6 Resto do mundo.....	S.2	2 677	4 956	-2 278	9 079	1 730	7 349	4 529	1 046	3 484	2 108	-6 481	8 588	-908	-72	-836	Rest of the world.....

F.2.1.1 CONTAS NACIONAIS FINANCEIRAS - PATRIMÓNIOS FINANCEIROS

Por setor institucional e instrumento financeiro - 2006

Valores consolidados

NATIONAL FINANCIAL ACCOUNTS - FINANCIAL ASSETS AND LIABILITIES

By institutional sector and financial instrument - 2006

Consolidated values

Fonte / Source: Banco de Portugal

10⁶ euros

	Código SEC 95	(S.1)			(S.11)			(S.12)			(S.13)			(S.14+S.15)			(S.2)					
		Total da economia			Sociedades não financeiras			Sociedades financeiras			Administrações públicas			Particulares			Resto do mundo					
		Ativos	Passivos	Saldo	Ativos	Passivos	Saldo	Ativos	Passivos	Saldo	Ativos	Passivos	Saldo	Ativos	Passivos	Saldo	Ativos	Passivos	Saldo			
ESA 95 Code	Total economy			Non-financial corporations			Financial corporations			General government			Households+NPISH			Rest of the world						
		Assets	Liabilities	Net	Assets	Liabilities	Net	Assets	Liabilities	Net	Assets	Liabilities	Net	Assets	Liabilities	Net	Assets	Liabilities	Net			
		1	2	3	4	5	6	7	8	9	10	11	12	13	14	15	16	17	18			
1	Ativos financeiros líquidos.....	BF.90	1 025 319	1 150 090	-124 771	136 589	368 547	-231 957	489 861	504 174	-14 313	44 146	124 606	-80 459	354 722	152 763	201 959	412 184	281 391	130 794	Net financial assets.....	
2	por memória: em percentagem do PIB.....				-77.6			-144.2			-8.9			-50.0			125.6			81.3	memo item: as a percentage of GDP.....	
3	Ouro monetário e DSE.....	AF.1	6 023	0	6 023	0	0	0	6 023	0	6 023	0	0	0	0	0	0	0	0	0	0	Monetary gold and SDR.....
4	Numerário e depósitos.....	AF.2	236 299	288 049	-51 750	44 066	0	44 066	62 305	268 970	-206 666	8 270	19 079	-10 808	121 657	0	121 657	134 579	82 829	51 750	Currency and deposits.....	
5	Numerário.....	AF.21	7 509	4 101	3 408	2 233	0	2 233	865	3 624	-2 759	52	477	-425	4 359	0	4 359	0	3 408	-3 408	Currency.....	
6	Depósitos transferíveis e outros depósitos.....	AF.22+AF.29	228 790	283 948	-55 158	41 833	0	41 833	61 440	265 346	-203 907	8 218	18 601	-10 383	117 298	0	117 298	134 579	79 421	55 158	Transferable deposits and other deposits.....	
7	Títulos exceto ações.....	AF.3	124 374	130 323	-5 949	1 452	24 231	-22 780	103 314	21 058	82 256	1 969	85 154	-83 185	17 639	-120	17 760	98 842	92 893	5 949	Securities other than shares.....	
8	Títulos exceto ações excluindo derivados financeiros.....	AF.33	124 380	130 521	-6 141	1 453	24 309	-22 856	103 259	21 058	82 201	2 028	85 154	-83 126	17 639	0	17 639	98 842	92 701	6 141	Securities other than shares excluding financial derivatives.....	
9	De curto prazo.....	AF.331	18 168	25 045	-6 877	33	15 547	-15 514	17 930	62	17 868	6	9 436	-9 430	199	0	199	14 369	7 493	6 877	Short-term.....	
10	De longo prazo.....	AF.332	106 212	105 476	736	1 420	8 762	-7 342	85 329	20 996	64 333	2 023	75 719	-73 696	17 440	0	17 440	84 473	85 208	-736	Long-term.....	
11	Derivados financeiros.....	AF.34	-5	-198	192	-1	-77	76	55	0	55	-59	0	-59	0	-120	120	0	192	-192	Financial derivatives.....	
12	Empréstimos.....	AF.4	298 836	330 301	-31 465	15 763	146 318	-130 555	254 426	29 457	224 969	4 580	15 663	-11 083	24 067	138 863	-114 796	56 992	25 527	31 465	Loans.....	
13	De curto prazo.....	AF.41	51 202	51 014	188	312	38 669	-38 357	50 889	1 027	49 862	1	2 781	-2 780	0	8 538	-8 538	2 821	3 009	-188	Short-term.....	
14	De longo prazo.....	AF.42	247 634	279 287	-31 653	15 451	107 650	-92 198	203 537	28 430	175 107	4 579	12 882	-8 303	24 067	130 325	-106 258	54 171	22 518	31 653	Long-term.....	
15	Ações e outras participações.....	AF.5	242 543	285 173	-42 630	44 468	175 595	-131 127	53 070	109 578	-56 508	22 243	0	22 243	122 763	0	122 763	111 072	68 442	42 630	Shares and other equity.....	
16	Ações e outras participações excluindo fundos de investimento.....	AF.51	200 830	252 211	-51 380	42 004	175 595	-133 591	45 116	76 616	-31 500	21 666	0	21 666	92 045	0	92 045	109 014	57 634	51 380	Shares and other equity excluding mutual funds shares.....	
17	Unidades de participação em fundos de investimento.....	AF.52	41 713	32 962	8 750	2 464	0	2 464	7 954	32 962	-25 008	577	0	577	30 717	0	30 717	2 058	10 809	-8 750	Mutual funds shares.....	
18	Reservas técnicas de seguros.....	AF.6	65 522	65 313	209	2 759	1 693	1 066	413	63 620	-63 207	19	0	19	62 330	0	62 330	205	413	-209	Insurance technical reserves.....	
19	Seguros de vida e fundos de pensões.....	AF.61	58 452	58 452	0	0	1 693	-1 693	0	56 759	-56 759	0	0	0	58 452	0	58 452	0	0	0	Net equity of households in life insurance & pension funds reserves.....	
20	Outras.....	AF.62	7 070	6 861	209	2 759	0	2 759	413	6 861	-6 447	19	0	19	3 878	0	3 878	205	413	-209	Other.....	
21	Outros débitos e créditos.....	AF.7	51 722	50 931	791	28 081	20 709	7 372	10 310	11 491	-1 181	7 066	4 710	2 355	6 265	14 021	-7 755	10 494	11 286	-791	Other accounts receivable and payable.....	
22	Créditos comerciais e adiantamentos.....	AF.71	30 349	29 985	364	26 630	13 322	13 308	412	634	-222	737	2 016	-1 280	2 570	14 012	-11 443	10 171	10 535	-364	Trade credits and advances.....	
23	Outros.....	AF.79	21 374	20 946	428	1 451	7 387	-5 936	9 898	10 857	-959	6 329	2 694	3 635	3 696	8	3 687	323	751	-428	Other.....	

F.2.1.2 CONTAS NACIONAIS FINANCEIRAS - PATRIMÓNIOS FINANCEIROS

Por setor institucional e instrumento financeiro - 2007

Valores consolidados

NATIONAL FINANCIAL ACCOUNTS - FINANCIAL ASSETS AND LIABILITIES

By institutional sector and financial instrument - 2007

Consolidated values

Fonte / Source: Banco de Portugal

10⁶ euros

	Código SEC 95	(S.1)			(S.11)			(S.12)			(S.13)			(S.14+S.15)			(S.2)				
		Total da economia			Sociedades não financeiras			Sociedades financeiras			Administrações públicas			Particulares			Resto do mundo				
		Ativos	Passivos	Saldo	Ativos	Passivos	Saldo	Ativos	Passivos	Saldo	Ativos	Passivos	Saldo	Ativos	Passivos	Saldo	Ativos	Passivos	Saldo		
		Assets	Liabilities	Net	Assets	Liabilities	Net	Assets	Liabilities	Net	Assets	Liabilities	Net	Assets	Liabilities	Net	Assets	Liabilities	Net		
	ESA 95 Code	1	2	3	4	5	6	7	8	9	10	11	12	13	14	15	16	17	18		
1 Ativos financeiros líquidos.....	BF.90	1 107 169	1 254 730	-147 561	144 196	408 350	-264 155	539 567	550 273	-10 706	43 743	127 894	-84 151	379 664	168 213	211 451	457 650	303 017	154 633	Net financial assets.....	
2 por memória: em percentagem do PIB.....				-87.1			-156.0			-6.3			-49.7			124.9			91.3	memo item: as a percentage of GDP.....	
3 Ouro monetário e DSE.....	AF.1	7 073	0	7 073	0	0	0	7 073	0	7 073	0	0	0	0	0	0	0	0	0	0	Monetary gold and SDR.....
4 Numerário e depósitos.....	AF.2	250 787	306 297	-55 510	43 788	0	43 788	67 679	286 291	-218 611	7 853	20 007	-12 153	131 467	0	131 467	146 435	90 925	55 510	Currency and deposits.....	
5 Numerário.....	AF.21	7 367	2 882	4 485	2 003	0	2 003	1 179	2 376	-1 197	78	506	-428	4 107	0	4 107	0	4 485	-4 485	Currency.....	
6 Depósitos transferíveis e outros depósitos.....	AF.22+AF.29	243 420	303 415	-59 995	41 785	0	41 785	66 500	283 914	-217 414	7 775	19 500	-11 725	127 360	0	127 360	146 435	86 440	59 995	Transferable deposits and other deposits.....	
7 Títulos exceto ações.....	AF.3	133 422	152 886	-19 465	1 902	29 607	-27 705	109 631	37 685	71 946	2 049	85 720	-83 671	19 840	-125	19 966	114 696	95 232	19 465	Securities other than shares.....	
8 Títulos exceto ações excluindo derivados financeiros.....	AF.33	133 739	153 297	-19 557	1 899	29 868	-27 969	109 894	37 685	72 209	2 106	85 744	-83 638	19 840	0	19 840	114 696	95 139	19 557	Securities other than shares excluding financial derivatives.....	
9 De curto prazo.....	AF.331	19 058	29 595	-10 538	184	18 994	-18 811	17 757	530	17 227	6	10 071	-10 065	1 112	0	1 112	15 094	4 556	10 538	Short-term.....	
10 De longo prazo.....	AF.332	114 682	123 701	-9 020	1 716	10 873	-9 158	92 137	37 155	54 982	2 100	75 672	-73 573	18 729	0	18 729	99 602	90 582	9 020	Long-term.....	
11 Derivados financeiros.....	AF.34	-318	-410	93	3	-261	264	-263	0	-263	-57	-24	-33	0	-125	125	0	93	-93	Financial derivatives.....	
12 Empréstimos.....	AF.4	326 910	360 423	-33 513	18 972	163 459	-144 487	280 044	29 774	250 270	2 253	16 887	-14 634	25 640	150 303	-124 663	61 435	27 921	33 513	Loans.....	
13 De curto prazo.....	AF.41	52 883	54 122	-1 239	419	40 435	-40 015	52 463	982	51 482	1	3 257	-3 256	0	9 449	-9 449	4 130	2 891	1 239	Short-term.....	
14 De longo prazo.....	AF.42	274 026	306 301	-32 275	18 553	123 024	-104 471	227 581	28 792	198 788	2 252	13 630	-11 378	25 640	140 854	-115 214	57 305	25 030	32 275	Long-term.....	
15 Ações e outras participações.....	AF.5	257 340	304 543	-47 203	49 001	190 401	-141 400	60 124	114 142	-54 018	23 625	0	23 625	124 590	0	124 590	123 727	76 524	47 203	Shares and other equity.....	
16 Ações e outras participações excluindo fundos de investimento.....	AF.51	216 207	274 879	-58 672	45 213	190 401	-145 188	51 262	84 478	-33 217	23 032	0	23 032	96 701	0	96 701	121 640	62 968	58 672	Shares and other equity excluding mutual funds shares.....	
17 Unidades de participação em fundos de investimento.....	AF.52	41 133	29 664	11 469	3 788	0	3 788	8 862	29 664	-20 802	593	0	593	27 890	0	27 890	2 087	13 556	-11 469	Mutual funds shares.....	
18 Reservas técnicas de seguros.....	AF.6	71 388	71 189	198	2 891	2 044	847	413	69 145	-68 732	20	0	20	68 064	0	68 064	215	413	-198	Insurance technical reserves.....	
19 Seguros de vida e fundos de pensões.....	AF.61	63 995	63 995	0	0	2 044	-2 044	0	61 951	-61 951	0	0	0	63 995	0	63 995	0	0	0	Net equity of households in life insurance & pension funds reserves.....	
20 Outras.....	AF.62	7 392	7 194	198	2 891	0	2 891	413	7 194	-6 781	20	0	20	4 068	0	4 068	215	413	-198	Other.....	
21 Outros débitos e créditos.....	AF.7	60 251	59 391	860	27 642	22 840	4 802	14 603	13 236	1 368	7 943	5 280	2 663	10 062	18 035	-7 973	11 142	12 002	-860	Other accounts receivable and payable.....	
22 Créditos comerciais e adiantamentos.....	AF.71	31 161	30 826	334	27 296	13 917	13 379	685	435	249	917	1 769	-852	2 263	14 705	-12 442	10 792	11 127	-334	Trade credits and advances.....	
23 Outros.....	AF.79	29 090	28 565	526	347	8 924	-8 577	13 919	12 801	1 118	7 026	3 511	3 515	7 799	3 330	4 469	350	875	-526	Other.....	

F.2.1.3 CONTAS NACIONAIS FINANCEIRAS - PATRIMÓNIOS FINANCEIROS

Por setor institucional e instrumento financeiro - 2008

Valores consolidados

NATIONAL FINANCIAL ACCOUNTS - FINANCIAL ASSETS AND LIABILITIES

By institutional sector and financial instrument - 2008

Consolidated values

Fonte / Source: Banco de Portugal

10⁶ euros

	Código SEC 95	(S.1)			(S.11)			(S.12)			(S.13)			(S.14+S.15)			(S.2)					
		Total da economia			Sociedades não financeiras			Sociedades financeiras			Administrações públicas			Particulares			Resto do mundo					
		Ativos	Passivos	Saldo	Ativos	Passivos	Saldo	Ativos	Passivos	Saldo	Ativos	Passivos	Saldo	Ativos	Passivos	Saldo	Ativos	Passivos	Saldo			
		Assets	Liabilities	Net	Assets	Liabilities	Net	Assets	Liabilities	Net	Assets	Liabilities	Net	Assets	Liabilities	Net	Assets	Liabilities	Net			
		1	2	3	4	5	6	7	8	9	10	11	12	13	14	15	16	17	18			
1	Ativos financeiros líquidos.....	BF.90	1 118 337	1 279 897	-161 560	141 475	403 079	-261 604	551 572	563 565	-11 994	45 709	138 959	-93 249	379 581	174 294	205 287	458 268	288 976	169 292	Net financial assets.....	
2	por memória: em percentagem do PIB.....				-93.9			-152.1			-7.0						119.4			98.4	memo item: as a percentage of GDP.....	
3	Ouro monetário e DSE.....	AF.1	7 732	0	7 732	0	0	0	7 732	0	7 732	0	0	0	0	0	0	0	0	0	0	Monetary gold and SDR.....
4	Numerário e depósitos.....	AF.2	244 472	314 757	-70 285	42 487	0	42 487	50 033	295 277	-245 244	7 298	19 480	-12 181	144 654	0	144 654	143 390	73 105	70 285	Currency and deposits.....	
5	Numerário.....	AF.21	7 330	1 740	5 590	1 860	0	1 860	1 487	1 215	272	67	525	-458	3 916	0	3 916	0	5 590	-5 590	Currency.....	
6	Depósitos transferíveis e outros depósitos.....	AF.22+AF.29	237 142	313 017	-75 875	40 626	0	40 626	48 546	294 062	-245 516	7 231	18 955	-11 724	140 738	0	140 738	143 390	67 515	75 875	Transferable deposits and other deposits.....	
7	Títulos exceto ações.....	AF.3	149 413	183 391	-33 977	1 769	35 147	-33 378	125 732	50 218	75 514	1 476	98 053	-96 577	20 437	-27	20 464	138 148	104 171	33 977	Securities other than shares.....	
8	Títulos exceto ações excluindo derivados financeiros.....	AF.33	148 610	182 756	-34 146	1 768	34 487	-32 719	124 887	50 218	74 669	1 545	98 051	-96 506	20 410	0	20 410	138 148	104 002	34 146	Securities other than shares excluding financial derivatives.....	
9	De curto prazo.....	AF.331	23 134	40 546	-17 412	149	22 453	-22 304	22 097	1 855	20 242	35	16 239	-16 204	854	0	854	21 625	4 214	17 412	Short-term.....	
10	De longo prazo.....	AF.332	125 476	142 210	-16 734	1 619	12 034	-10 415	102 791	48 363	54 428	1 510	81 812	-80 302	19 556	0	19 556	116 523	99 789	16 734	Long-term.....	
11	Derivados financeiros.....	AF.34	803	635	168	1	660	-659	844	0	844	-69	2	-71	27	-27	54	0	168	-168	Financial derivatives.....	
12	Empréstimos.....	AF.4	355 912	380 894	-24 982	21 309	178 709	-157 399	303 884	28 480	275 404	2 978	15 876	-12 898	27 741	157 829	-130 088	59 249	34 267	24 982	Loans.....	
13	De curto prazo.....	AF.41	61 127	55 033	6 094	1 634	42 472	-40 838	58 727	737	57 991	766	2 214	-1 448	0	9 611	-9 611	1 198	7 291	-6 094	Short-term.....	
14	De longo prazo.....	AF.42	294 785	325 860	-31 075	19 675	136 236	-116 561	245 157	27 743	217 414	2 212	13 662	-11 450	27 741	148 218	-120 477	58 051	26 976	31 075	Long-term.....	
15	Ações e outras participações.....	AF.5	223 512	265 284	-41 772	46 076	164 394	-118 318	44 806	100 890	-56 084	25 828	0	25 828	106 802	0	106 802	107 153	65 380	41 772	Shares and other equity.....	
16	Ações e outras participações excluindo fundos de investimento.....	AF.51	198 239	248 342	-50 103	43 511	164 394	-120 883	38 559	83 947	-45 388	24 541	0	24 541	91 628	0	91 628	106 506	56 403	50 103	Shares and other equity excluding mutual funds shares.....	
17	Unidades de participação em fundos de investimento.....	AF.52	25 273	16 943	8 330	2 565	0	2 565	6 247	16 943	-10 696	1 287	0	1 287	15 174	0	15 174	647	8 977	-8 330	Mutual funds shares.....	
18	Reservas técnicas de seguros.....	AF.6	71 421	71 228	193	2 898	2 074	825	408	69 154	-68 746	20	0	20	68 095	0	68 095	215	408	-193	Insurance technical reserves.....	
19	Seguros de vida e fundos de pensões.....	AF.61	64 021	64 021	0	0	2 074	-2 074	0	61 947	-61 947	0	0	0	64 021	0	64 021	0	0	0	Net equity of households in life insurance & pension funds reserves.....	
20	Outras.....	AF.62	7 400	7 207	193	2 898	0	2 898	408	7 207	-6 799	20	0	20	4 073	0	4 073	215	408	-193	Other.....	
21	Outros débitos e créditos.....	AF.7	65 874	64 343	1 531	26 936	22 755	4 181	18 976	19 545	-569	8 110	5 550	2 560	11 852	16 492	-4 641	10 114	11 645	-1 531	Other accounts receivable and payable.....	
22	Créditos comerciais e adiantamentos.....	AF.71	30 028	29 171	857	26 810	12 137	14 673	253	292	-39	1 032	1 940	-908	1 932	14 801	-12 869	9 714	10 571	-857	Trade credits and advances.....	
23	Outros.....	AF.79	35 846	35 172	674	126	10 618	-10 492	18 723	19 253	-530	7 078	3 610	3 468	9 919	1 691	8 228	400	1 074	-674	Other.....	

F.2.1.4 CONTAS NACIONAIS FINANCEIRAS - PATRIMÓNIOS FINANCEIROS

Por setor institucional e instrumento financeiro - 2009

Valores consolidados

NATIONAL FINANCIAL ACCOUNTS - FINANCIAL ASSETS AND LIABILITIES

By institutional sector and financial instrument - 2009

Consolidated values

Fonte / Source: Banco de Portugal

10⁶ euros

	Código SEC 95	(S.1)			(S.11)			(S.12)			(S.13)			(S.14+S.15)			(S.2)				
		Total da economia			Sociedades não financeiras			Sociedades financeiras			Administrações públicas			Particulares			Resto do mundo				
		Ativos	Passivos	Saldo	Ativos	Passivos	Saldo	Ativos	Passivos	Saldo	Ativos	Passivos	Saldo	Ativos	Passivos	Saldo	Ativos	Passivos	Saldo		
		Assets	Liabilities	Net	Assets	Liabilities	Net	Assets	Liabilities	Net	Assets	Liabilities	Net	Assets	Liabilities	Net	Assets	Liabilities	Net		
ESA 95 Code	Total economy			Non-financial corporations			Financial corporations			General government			Households+NPISH			Rest of the world					
	1	2	3	4	5	6	7	8	9	10	11	12	13	14	15	16	17	18			
1 Ativos financeiros líquidos.....	BF.90	1 184 510	1 366 245	-181 735	154 004	430 448	-276 444	593 517	601 111	-7 594	48 587	157 525	-108 938	388 402	177 161	211 241	504 741	312 674	192 067	Net financial assets.....	
2 por memória: em percentagem do PIB.....				-107.9			-164.1			-4.5			-64.7			125.4			114.0	memo item: as a percentage of GDP.....	
3 Ouro monetário e DSE.....	AF.1	10 332	0	10 332	0	0	0	10 332	0	10 332	0	0	0	0	0	0	0	0	0	0	Monetary gold and SDR.....
4 Numerário e depósitos.....	AF.2	246 701	319 105	-72 404	42 553	0	42 553	51 646	300 157	-248 512	6 794	18 948	-12 154	145 708	0	145 708	146 499	74 095	72 404	Currency and deposits.....	
5 Numerário.....	AF.21	7 604	1 049	6 554	1 726	0	1 726	1 754	504	1 250	10	545	-535	4 113	0	4 113	0	6 554	-6 554	Currency.....	
6 Depósitos transferíveis e outros depósitos.....	AF.22+AF.29	239 098	318 056	-78 958	40 826	0	40 826	49 891	299 653	-249 761	6 785	18 403	-11 618	141 595	0	141 595	146 499	67 541	78 958	Transferable deposits and other deposits.....	
7 Títulos exceto ações.....	AF.3	170 880	218 023	-47 143	2 506	37 136	-34 631	146 200	66 583	79 618	1 832	114 330	-112 498	20 341	-26	20 368	166 609	119 466	47 143	Securities other than shares.....	
8 Títulos exceto ações excluindo derivados financeiros.....	AF.33	170 388	217 087	-46 700	2 502	36 192	-33 690	145 644	66 583	79 062	1 879	114 312	-112 433	20 362	0	20 362	166 609	119 910	46 700	Securities other than shares excluding financial derivatives.....	
9 De curto prazo.....	AF.331	21 050	43 964	-22 914	193	22 372	-22 179	19 919	1 264	18 655	14	20 327	-20 313	923	0	923	25 622	2 708	22 914	Short-term.....	
10 De longo prazo.....	AF.332	149 338	173 124	-23 786	2 309	13 820	-11 511	125 725	65 318	60 407	1 865	93 985	-92 120	19 439	0	19 439	140 988	117 202	23 786	Long-term.....	
11 Derivados financeiros.....	AF.34	492	936	-444	3	944	-941	556	0	556	-47	18	-65	-21	-26	6	0	-444	444	Financial derivatives.....	
12 Empréstimos.....	AF.4	363 836	386 359	-22 523	22 502	182 088	-159 586	311 470	25 804	285 666	2 751	17 730	-14 979	27 112	160 737	-133 625	58 363	35 840	22 523	Loans.....	
13 De curto prazo.....	AF.41	54 477	49 138	5 339	877	38 087	-37 210	53 025	682	52 343	575	1 726	-1 151	0	8 643	-8 643	969	6 308	-5 339	Short-term.....	
14 De longo prazo.....	AF.42	309 359	337 221	-27 862	21 625	144 001	-122 376	258 445	25 122	233 323	2 177	16 004	-13 827	27 112	152 094	-124 982	57 394	29 532	27 862	Long-term.....	
15 Ações e outras participações.....	AF.5	244 676	295 915	-51 239	53 503	181 836	-128 334	51 665	114 078	-62 413	28 650	0	28 650	110 858	0	110 858	122 272	71 033	51 239	Shares and other equity.....	
16 Ações e outras participações excluindo fundos de investimento.....	AF.51	217 011	276 184	-59 173	50 627	181 836	-131 210	45 729	94 348	-48 618	27 133	0	27 133	93 521	0	93 521	121 059	61 886	59 173	Shares and other equity excluding mutual funds shares.....	
17 Unidades de participação em fundos de investimento.....	AF.52	27 665	19 731	7 934	2 876	0	2 876	5 936	19 731	-13 795	1 517	0	1 517	17 337	0	17 337	1 213	9 147	-7 934	Mutual funds shares.....	
18 Reservas técnicas de seguros.....	AF.6	76 505	76 260	245	2 961	1 950	1 011	465	74 310	-73 846	20	0	20	73 059	0	73 059	220	465	-245	Insurance technical reserves.....	
19 Seguros de vida e fundos de pensões.....	AF.61	68 909	68 909	0	0	1 950	-1 950	0	66 959	-66 959	0	0	0	68 909	0	68 909	0	0	0	Net equity of households in life insurance & pension funds reserves.....	
20 Outras.....	AF.62	7 596	7 351	245	2 961	0	2 961	465	7 351	-6 886	20	0	20	4 150	0	4 150	220	465	-245	Other.....	
21 Outros débitos e créditos.....	AF.7	71 581	70 583	998	29 981	27 437	2 543	21 740	20 178	1 561	8 539	6 516	2 022	11 322	16 451	-5 129	10 778	11 776	-998	Other accounts receivable and payable.....	
22 Créditos comerciais e adiantamentos.....	AF.71	34 103	33 250	853	29 880	13 719	16 161	254	395	-141	1 110	3 151	-2 041	2 859	15 984	-13 126	10 323	11 175	-853	Trade credits and advances.....	
23 Outros.....	AF.79	37 478	37 332	146	100	13 718	-13 618	21 486	19 783	1 703	7 429	3 365	4 064	8 464	466	7 997	455	601	-146	Other.....	

F.2.1.5 CONTAS NACIONAIS FINANCEIRAS - PATRIMÓNIOS FINANCEIROS

Por setor institucional e instrumento financeiro - 2010

Valores consolidados

NATIONAL FINANCIAL ACCOUNTS - FINANCIAL ASSETS AND LIABILITIES

Institutional sector and financial instrument - 2010

Consolidated values

Fonte / Source: Banco de Portugal

10⁶ euros

	Código SEC 95	(S.1)			(S.11)			(S.12)			(S.13)			(S.14+S.15)			(S.2)					
		Total da economia			Sociedades não financeiras			Sociedades financeiras			Administrações públicas			Particulares			Resto do mundo					
		Ativos	Passivos	Saldo	Ativos	Passivos	Saldo	Ativos	Passivos	Saldo	Ativos	Passivos	Saldo	Ativos	Passivos	Saldo	Ativos	Passivos	Saldo			
		Assets	Liabilities	Net	Assets	Liabilities	Net	Assets	Liabilities	Net	Assets	Liabilities	Net	Assets	Liabilities	Net	Assets	Liabilities	Net			
1	2	3	4	5	6	7	8	9	10	11	12	13	14	15	16	17	18					
1	Ativos financeiros líquidos.....	BF.90	1 241 467	1 420 799	-179 333	167 419	450 070	-282 651	619 823	622 134	-2 312	58 388	168 733	-110 345	395 837	179 862	215 975	518 413	325 137	193 276	Net financial assets.....	
2	por memória: em percentagem do PIB.....				-103.8			-163.5			-1.3					125.0				111.8	memo item: as a percentage of GDP.....	
3	Ouro monetário e DSE.....	AF.1	13 944	0	13 944	0	0	0	13 944	0	13 944	0	0	0	0	0	0	0	0	0	0	Monetary gold and SDR.....
4	Numerário e depósitos.....	AF.2	255 541	351 428	-95 887	48 650	0	48 650	50 583	333 316	-282 733	7 680	18 113	-10 433	148 628	0	148 628	171 064	75 176	95 887	Currency and deposits.....	
5	Numerário.....	AF.21	8 442	831	7 611	1 937	0	1 937	1 758	263	1 496	35	568	-533	4 711	0	4 711	0	7 611	-7 611	Currency.....	
6	Depósitos transferíveis e outros depósitos.....	AF.22+AF.29	247 099	350 597	-103 498	46 713	0	46 713	48 824	333 053	-284 229	7 645	17 544	-9 900	143 918	0	143 918	171 064	67 566	103 498	Transferable deposits and other deposits.....	
7	Títulos exceto ações.....	AF.3	188 296	219 556	-31 260	2 629	38 620	-35 991	161 021	60 528	100 493	1 952	120 434	-118 481	22 693	-26	22 719	149 981	118 720	31 260	Securities other than shares.....	
8	Títulos exceto ações excluindo derivados financeiros.....	AF.33	188 444	218 572	-30 129	2 625	37 648	-35 023	161 286	60 528	100 758	1 841	120 396	-118 555	22 692	0	22 692	149 981	119 852	30 129	Securities other than shares excluding financial derivatives.....	
9	De curto prazo.....	AF.331	29 598	43 222	-13 624	543	22 263	-21 719	28 127	350	27 777	22	20 609	-20 587	905	0	905	19 645	6 021	13 624	Short-term.....	
10	De longo prazo.....	AF.332	158 846	175 351	-16 505	2 082	15 385	-13 304	133 159	60 178	72 980	1 818	99 787	-97 969	21 787	0	21 787	130 336	113 831	16 505	Long-term.....	
11	Derivados financeiros.....	AF.34	-148	984	-1 132	4	972	-967	-265	0	-265	112	38	74	1	-26	27	0	-1 132	1 132	Financial derivatives.....	
12	Empréstimos.....	AF.4	381 578	395 939	-14 361	29 429	184 578	-155 149	320 256	26 918	293 339	4 111	21 644	-17 533	27 781	162 799	-135 017	60 893	46 532	14 361	Loans.....	
13	De curto prazo.....	AF.41	50 660	46 667	3 993	555	33 585	-33 031	48 596	1 503	47 093	791	3 821	-3 030	718	7 758	-7 040	1 184	5 177	-3 993	Short-term.....	
14	De longo prazo.....	AF.42	330 918	349 272	-18 353	28 874	150 992	-122 118	271 661	25 415	246 245	3 320	17 823	-14 503	27 063	155 041	-127 978	59 709	41 355	18 353	Long-term.....	
15	Ações e outras participações.....	AF.5	246 549	298 610	-52 061	50 455	187 978	-137 523	52 893	110 632	-57 738	34 284	0	34 284	108 917	0	108 917	124 242	72 181	52 061	Shares and other equity.....	
16	Ações e outras participações excluindo fundos de investimento.....	AF.51	218 196	280 109	-61 913	47 597	187 978	-140 381	46 650	92 131	-45 481	31 154	0	31 154	92 794	0	92 794	123 152	61 239	61 913	Shares and other equity excluding mutual funds shares.....	
17	Unidades de participação em fundos de investimento.....	AF.52	28 353	18 501	9 852	2 858	0	2 858	6 243	18 501	-12 258	3 130	0	3 130	16 122	0	16 122	1 090	10 942	-9 852	Mutual funds shares.....	
18	Reservas técnicas de seguros.....	AF.6	79 200	78 919	281	2 724	3 384	-660	483	75 535	-75 052	19	0	19	75 974	0	75 974	202	483	-281	Insurance technical reserves.....	
19	Seguros de vida e fundos de pensões.....	AF.61	72 163	72 163	-0	0	3 384	-3 384	0	68 779	-68 779	0	0	0	72 163	0	72 163	0	0	0	Net equity of households in life insurance & pension funds reserves.....	
20	Outras.....	AF.62	7 037	6 756	281	2 724	0	2 724	483	6 756	-6 273	19	0	19	3 811	0	3 811	202	483	-281	Other.....	
21	Outros débitos e créditos.....	AF.7	76 359	76 347	12	33 531	35 510	-1 979	20 642	15 206	5 436	10 341	8 542	1 799	11 844	17 089	-5 245	12 032	12 044	-12	Other accounts receivable and payable.....	
22	Créditos comerciais e adiantamentos.....	AF.71	33 346	33 810	-465	30 661	14 305	16 356	206	447	-240	285	3 933	-3 648	2 194	15 126	-12 932	11 620	11 156	465	Trade credits and advances.....	
23	Outros.....	AF.79	43 014	42 537	476	2 870	21 205	-18 335	20 436	14 760	5 677	10 056	4 609	5 447	9 651	1 963	7 688	412	888	-476	Other.....	

F.2.1.6 CONTAS NACIONAIS FINANCEIRAS - PATRIMÓNIOS FINANCEIROS

Por setor institucional e instrumento financeiro - 2011

Valores consolidados

NATIONAL FINANCIAL ACCOUNTS - FINANCIAL ASSETS AND LIABILITIES

By institutional sector and financial instrument - 2011

Consolidated values

Fonte / Source: Banco de Portugal

10⁶ euros

	Código SEC 95	(S.1)			(S.11)			(S.12)			(S.13)			(S.14+S.15)			(S.2)				
		Total da economia			Sociedades não financeiras			Sociedades financeiras			Administrações públicas			Particulares			Resto do mundo				
		Ativos	Passivos	Saldo	Ativos	Passivos	Saldo	Ativos	Passivos	Saldo	Ativos	Passivos	Saldo	Ativos	Passivos	Saldo	Ativos	Passivos	Saldo		
		Assets	Liabilities	Net	Assets	Liabilities	Net	Assets	Liabilities	Net	Assets	Liabilities	Net	Assets	Liabilities	Net	Assets	Liabilities	Net		
	ESA 95 Code	1	2	3	4	5	6	7	8	9	10	11	12	13	14	15	16	17	18		
1 Ativos financeiros líquidos.....	BF.90	1 192 458	1 365 024	-172 565	159 523	447 913	-288 390	574 913	576 481	-1 568	74 059	166 656	-92 596	383 963	173 974	209 989	484 405	295 935	188 470	Net financial assets.....	
2 por memória: em percentagem do PIB.....				-100.9			-168.6			-0.9			-54.1		122.8				110.2	memo item: as a percentage of GDP.....	
3 Ouro monetário e DSE.....	AF.1	15 905	0	15 905	0	0	0	15 905	0	15 905	0	0	0	0	0	0	0	0	0	0	Monetary gold and SDR.....
4 Numerário e depósitos.....	AF.2	262 549	332 663	-70 113	43 669	0	43 669	43 677	317 660	-273 983	17 964	15 003	2 961	157 240	0	157 240	138 437	68 323	70 113	Currency and deposits.....	
5 Numerário.....	AF.21	8 249	-504	8 752	1 752	0	1 752	2 024	-1 093	3 117	32	589	-557	4 441	0	4 441	0	8 752	-8 752	Currency.....	
6 Depósitos transferíveis e outros depósitos.....	AF.22+AF.29	254 301	333 166	-78 866	41 917	0	41 917	41 652	318 752	-277 100	17 932	14 414	3 518	152 799	0	152 799	138 437	59 571	78 866	Transferable deposits and other deposits.....	
7 Títulos exceto ações.....	AF.3	157 884	179 453	-21 569	2 209	42 636	-40 426	131 626	50 813	80 813	2 652	86 012	-83 360	21 398	-7	21 405	112 223	90 655	21 569	Securities other than shares.....	
8 Títulos exceto ações excluindo derivados financeiros.....	AF.33	157 549	176 717	-19 169	2 208	40 805	-38 597	131 714	50 813	80 901	2 243	85 099	-82 856	21 384	0	21 384	112 223	93 054	19 169	Securities other than shares excluding financial derivatives.....	
9 De curto prazo.....	AF.331	32 244	35 785	-3 541	504	24 504	-24 000	30 441	312	30 130	7	10 969	-10 962	1 292	0	1 292	13 110	9 570	3 541	Short-term.....	
10 De longo prazo.....	AF.332	125 305	140 933	-15 628	1 704	16 302	-14 597	101 272	50 501	50 771	2 236	74 130	-71 894	20 092	0	20 092	99 113	83 485	15 628	Long-term.....	
11 Derivados financeiros.....	AF.34	336	2 736	-2 400	1	1 830	-1 829	-88	0	-88	408	913	-504	14	-7	22	0	-2 400	2 400	Financial derivatives.....	
12 Empréstimos.....	AF.4	382 695	433 351	-50 656	35 625	180 572	-144 947	314 707	36 678	278 028	4 597	58 090	-53 494	27 766	158 010	-130 243	108 100	57 444	50 656	Loans.....	
13 De curto prazo.....	AF.41	50 727	45 733	4 994	1 335	33 164	-31 830	48 272	1 572	46 701	388	3 958	-3 571	732	7 039	-6 307	2 462	7 456	-4 994	Short-term.....	
14 De longo prazo.....	AF.42	331 968	387 618	-55 650	34 290	147 408	-113 118	266 434	35 107	231 327	4 209	54 132	-49 923	27 034	150 971	-123 937	105 638	49 988	55 650	Long-term.....	
15 Ações e outras participações.....	AF.5	223 681	271 999	-48 318	43 344	178 445	-135 100	45 092	93 555	-48 463	34 467	0	34 467	100 779	0	100 779	111 478	63 160	48 318	Shares and other equity.....	
16 Ações e outras participações excluindo fundos de investimento.....	AF.51	201 430	257 825	-56 395	40 327	178 445	-138 117	39 980	79 380	-39 400	31 724	0	31 724	89 399	0	89 399	110 604	54 209	56 395	Shares and other equity excluding mutual funds shares.....	
17 Unidades de participação em fundos de investimento.....	AF.52	22 251	14 174	8 076	3 017	0	3 017	5 111	14 174	-9 063	2 743	0	2 743	11 380	0	11 380	875	8 951	-8 076	Mutual funds shares.....	
18 Reservas técnicas de seguros.....	AF.6	65 426	65 127	299	2 775	4 218	-1 443	505	60 909	-60 403	19	0	19	62 127	0	62 127	206	505	-299	Insurance technical reserves.....	
19 Seguros de vida e fundos de pensões.....	AF.61	58 247	58 247	0	0	4 218	-4 218	0	54 028	-54 028	0	0	0	58 247	0	58 247	0	0	0	Net equity of households in life insurance & pension funds reserves.....	
20 Outras.....	AF.62	7 179	6 880	299	2 775	0	2 775	505	6 880	-6 375	19	0	19	3 880	0	3 880	206	505	-299	Other.....	
21 Outros débitos e créditos.....	AF.7	84 317	82 431	1 887	31 900	42 042	-10 142	23 402	16 867	6 536	14 361	7 550	6 811	14 654	15 972	-1 318	13 960	15 847	-1 887	Other accounts receivable and payable.....	
22 Créditos comerciais e adiantamentos.....	AF.71	33 487	34 409	-922	31 246	15 196	16 050	125	297	-172	297	3 539	-3 242	1 820	15 378	-13 558	12 955	12 033	922	Trade credits and advances.....	
23 Outros.....	AF.79	50 830	48 022	2 809	654	26 845	-26 192	23 278	16 570	6 708	14 064	4 011	10 053	12 834	595	12 240	1 006	3 814	-2 809	Other.....	

F.2.2.1 CONTAS NACIONAIS FINANCEIRAS - PATRIMÓNIOS FINANCEIROS

Total da economia
Valores consolidados

NATIONAL FINANCIAL ACCOUNTS - FINANCIAL ASSETS AND LIABILITIES

Total economy
Consolidated values

Fonte / Source: Banco de Portugal

10⁶ euros

	Código SEC 95	2006			2007			2008			2009			2010			2011			
		Ativos	Passivos	Saldo	Ativos	Passivos	Saldo	Ativos	Passivos	Saldo	Ativos	Passivos	Saldo	Ativos	Passivos	Saldo	Ativos	Passivos	Saldo	
		2006	2006	2006	2007	2007	2007	2008	2008	2008	2009	2009	2009	2010	2010	2010	2011	2011	2011	
	ESA 95 Code	Assets	Liabilities	Net	Assets	Liabilities	Net	Assets	Liabilities	Net	Assets	Liabilities	Net	Assets	Liabilities	Net	Assets	Liabilities	Net	
		1	2	3	4	5	6	7	8	9	10	11	12	13	14	15	16	17	18	
1 Ativos financeiros líquidos.....	BF.90	1 025 319	1 150 090	-124 771	1 107 169	1 254 730	-147 561	1 118 337	1 279 897	-161 560	1 184 510	1 366 245	-181 735	1 241 467	1 420 799	-179 333	1 192 458	1 365 024	-172 565	Net financial assets.....
2 por memória: em percentagem do PIB.....				-77.6			-87.1			-93.9			-107.9			-103.8			-100.9	memo item: as a percentage of GDP.....
3 Ouro monetário e DSE.....	AF.1	6 023	0	6 023	7 073	0	7 073	7 732	0	7 732	10 332	0	10 332	13 944	0	13 944	15 905	0	15 905	Monetary gold and SDR.....
4 Numerário e depósitos.....	AF.2	236 299	288 049	-51 750	250 787	306 297	-55 510	244 472	314 757	-70 285	246 701	319 105	-72 404	255 541	351 428	-95 887	262 549	332 663	-70 113	Currency and deposits.....
5 Numerário.....	AF.21	7 509	4 101	3 408	7 367	2 882	4 485	7 330	1 740	5 590	7 604	1 049	6 554	8 442	831	7 611	8 249	-504	8 752	Currency.....
6 Depósitos transferíveis e outros depósitos.....	AF.22+AF.29	228 790	283 948	-55 158	243 420	303 415	-59 995	237 142	313 017	-75 875	239 098	318 056	-78 958	247 099	350 597	-103 498	254 301	333 166	-78 866	Transferable deposits and other deposits.....
7 Títulos exceto ações.....	AF.3	124 374	130 323	-5 949	133 422	152 886	-19 465	149 413	183 391	-33 977	170 880	218 023	-47 143	188 296	219 556	-31 260	157 884	179 453	-21 569	Securities other than shares.....
8 Títulos exceto ações excluindo derivados financeiros.....	AF.33	124 380	130 521	-6 141	133 739	153 297	-19 557	148 610	182 756	-34 146	170 388	217 087	-46 700	188 444	218 572	-30 129	157 549	176 717	-19 169	Securities other than shares excluding financial derivatives.....
9 De curto prazo.....	AF.331	18 168	25 045	-6 877	19 058	29 595	-10 538	23 134	40 546	-17 412	21 050	43 964	-22 914	29 598	43 222	-13 624	32 244	35 785	-3 541	Short-term.....
10 De longo prazo.....	AF.332	106 212	105 476	736	114 682	123 701	-9 020	125 476	142 210	-16 734	149 338	173 124	-23 786	158 846	175 351	-16 505	125 305	140 933	-15 628	Long-term.....
11 Derivados financeiros.....	AF.34	-5	-198	192	-318	-410	93	803	635	168	492	936	-444	-148	984	-1 132	336	2 736	-2 400	Financial derivatives.....
12 Empréstimos.....	AF.4	298 836	330 301	-31 465	326 910	360 423	-33 513	355 912	380 894	-24 982	363 836	386 359	-22 523	381 578	395 939	-14 361	382 695	433 351	-50 656	Loans.....
13 De curto prazo.....	AF.41	51 202	51 014	188	52 883	54 122	-1 239	61 127	55 033	6 094	54 477	49 138	5 339	50 660	46 667	3 993	50 727	45 733	4 994	Short-term.....
14 De longo prazo.....	AF.42	247 634	279 287	-31 653	274 026	306 301	-32 275	294 785	325 860	-31 075	309 359	337 221	-27 862	330 918	349 272	-18 353	331 968	387 618	-55 650	Long-term.....
15 Ações e outras participações.....	AF.5	242 543	285 173	-42 630	257 340	304 543	-47 203	223 512	265 284	-41 772	244 676	295 915	-51 239	246 549	298 610	-52 061	223 681	271 999	-48 318	Shares and other equity.....
16 Ações e outras participações excluindo fundos de investimento.....	AF.51	200 830	252 211	-51 380	216 207	274 879	-58 672	198 239	248 342	-50 103	217 011	276 184	-59 173	218 196	280 109	-61 913	201 430	257 825	-56 395	Shares and other equity excluding mutual funds shares.....
17 Unidades de participação em fundos de investimento.....	AF.52	41 713	32 962	8 750	41 133	29 664	11 469	25 273	16 943	8 330	27 665	19 731	7 934	28 353	18 501	9 852	22 251	14 174	8 076	Mutual funds shares.....
18 Reservas técnicas de seguros.....	AF.6	65 522	65 313	209	71 388	71 189	198	71 421	71 228	193	76 505	76 260	245	79 200	78 919	281	65 426	65 127	299	Insurance technical reserves.....
19 Seguros de vida e fundos de pensões.....	AF.61	58 452	58 452	0	63 995	63 995	0	64 021	64 021	0	68 909	68 909	0	72 163	72 163	-0	58 247	58 247	0	Net equity of households in life insurance & pension funds reserves.....
20 Outras.....	AF.62	7 070	6 861	209	7 392	7 194	198	7 400	7 207	193	7 596	7 351	245	7 037	6 756	281	7 179	6 880	299	Other.....
21 Outros débitos e créditos.....	AF.7	51 722	50 931	791	60 251	59 391	860	65 874	64 343	1 531	71 581	70 583	998	76 359	76 347	12	84 317	82 431	1 887	Other accounts receivable and payable.....
22 Créditos comerciais e adiantamentos.....	AF.71	30 349	29 985	364	31 161	30 826	334	30 028	29 171	857	34 103	33 250	853	33 346	33 810	-465	33 487	34 409	-922	Trade credits and advances.....
23 Outros.....	AF.79	21 374	20 946	428	29 090	28 565	526	35 846	35 172	674	37 478	37 332	146	43 014	42 537	476	50 830	48 022	2 809	Other.....

F.2.2.2 CONTAS NACIONAIS FINANCEIRAS - PATRIMÓNIOS FINANCEIROS

Setor institucional - Sociedades não financeiras

Valores consolidados

NATIONAL FINANCIAL ACCOUNTS - FINANCIAL ASSETS AND LIABILITIES

Institutional sector - Non-financial corporations

Consolidated values

Fonte / Source: Banco de Portugal

10⁶ euros

	Código SEC 95	2006			2007			2008			2009			2010			2011			
		Ativos	Passivos	Saldo	Ativos	Passivos	Saldo	Ativos	Passivos	Saldo	Ativos	Passivos	Saldo	Ativos	Passivos	Saldo	Ativos	Passivos	Saldo	
		Assets	Liabilities	Net	Assets	Liabilities	Net	Assets	Liabilities	Net	Assets	Liabilities	Net	Assets	Liabilities	Net	Assets	Liabilities	Net	
		1	2	3	4	5	6	7	8	9	10	11	12	13	14	15	16	17	18	
1	BF.90	136 589	368 547	-231 957	144 196	408 350	-264 155	141 475	403 079	-261 604	154 004	430 448	-276 444	167 419	450 070	-282 651	159 523	447 913	-288 390	Net financial assets.....
2				-144.2			-156.0			-152.1			-164.1			-163.5			-168.6	memo item: as a percentage of GDP.....
3	AF.1	0	0	0	0	0	0	0	0	0	0	0	0	0	0	0	0	0	0	Monetary gold and SDR.....
4	AF.2	44 066	0	44 066	43 788	0	43 788	42 487	0	42 487	42 553	0	42 553	48 650	0	48 650	43 669	0	43 669	Currency and deposits.....
5	AF.21	2 233	0	2 233	2 003	0	2 003	1 860	0	1 860	1 726	0	1 726	1 937	0	1 937	1 752	0	1 752	Currency.....
6	AF.22+AF.29	41 833	0	41 833	41 785	0	41 785	40 626	0	40 626	40 826	0	40 826	46 713	0	46 713	41 917	0	41 917	Transferable deposits and other deposits.....
7	AF.3	1 452	24 231	-22 780	1 902	29 607	-27 705	1 769	35 147	-33 378	2 506	37 136	-34 631	2 629	38 620	-35 991	2 209	42 636	-40 426	Securities other than shares.....
8	AF.33	1 453	24 309	-22 856	1 899	29 868	-27 969	1 768	34 487	-32 719	2 502	36 192	-33 690	2 625	37 648	-35 023	2 208	40 805	-38 597	Securities other than shares excluding financial derivatives.....
9	AF.331	33	15 547	-15 514	184	18 994	-18 811	149	22 453	-22 304	193	22 372	-22 179	543	22 263	-21 719	504	24 504	-24 000	Short-term.....
10	AF.332	1 420	8 762	-7 342	1 716	10 873	-9 158	1 619	12 034	-10 415	2 309	13 820	-11 511	2 082	15 385	-13 304	1 704	16 302	-14 597	Long-term.....
11	AF.34	-1	-77	76	3	-261	264	1	660	-659	3	944	-941	4	972	-967	1	1 830	-1 829	Financial derivatives.....
12	AF.4	15 763	146 318	-130 555	18 972	163 459	-144 487	21 309	178 709	-157 399	22 502	182 088	-159 586	29 429	184 578	-155 149	35 625	180 572	-144 947	Loans.....
13	AF.41	312	38 669	-38 357	419	40 435	-40 015	1 634	42 472	-40 838	877	38 087	-37 210	555	33 585	-33 031	1 335	33 164	-31 830	Short-term.....
14	AF.42	15 451	107 650	-92 198	18 553	123 024	-104 471	19 675	136 236	-116 561	21 625	144 001	-122 376	28 874	150 992	-122 118	34 290	147 408	-113 118	Long-term.....
15	AF.5	44 468	175 595	-131 127	49 001	190 401	-141 400	46 076	164 394	-118 318	53 503	181 836	-128 334	50 455	187 978	-137 523	43 344	178 445	-135 100	Shares and other equity.....
16	AF.51	42 004	175 595	-133 591	45 213	190 401	-145 188	43 511	164 394	-120 883	50 627	181 836	-131 210	47 597	187 978	-140 381	40 327	178 445	-138 117	Shares and other equity excluding mutual funds shares.....
17	AF.52	2 464	0	2 464	3 788	0	3 788	2 565	0	2 565	2 876	0	2 876	2 858	0	2 858	3 017	0	3 017	Mutual funds shares.....
18	AF.6	2 759	1 693	1 066	2 891	2 044	847	2 898	2 074	825	2 961	1 950	1 011	2 724	3 384	-660	2 775	4 218	-1 443	Insurance technical reserves.....
19	AF.61	0	1 693	-1 693	0	2 044	-2 044	0	2 074	-2 074	0	1 950	-1 950	0	3 384	-3 384	0	4 218	-4 218	Net equity of households in life insurance & pension funds reserves.....
20	AF.62	2 759	0	2 759	2 891	0	2 891	2 898	0	2 898	2 961	0	2 961	2 724	0	2 724	2 775	0	2 775	Other.....
21	AF.7	28 081	20 709	7 372	27 642	22 840	4 802	26 936	22 755	4 181	29 981	27 437	2 543	33 531	35 510	-1 979	31 900	42 042	-10 142	Other accounts receivable and payable.....
22	AF.71	26 630	13 322	13 308	27 296	13 917	13 379	26 810	12 137	14 673	29 880	13 719	16 161	30 661	14 305	16 356	31 246	15 196	16 050	Trade credits and advances.....
23	AF.79	1 451	7 387	-5 936	347	8 924	-8 577	126	10 618	-10 492	100	13 718	-13 618	2 870	21 205	-18 335	654	26 845	-26 192	Other.....

F.2.2.3 CONTAS NACIONAIS FINANCEIRAS - PATRIMÓNIOS FINANCEIROS

Setor institucional - Sociedades financeiras

Valores consolidados

NATIONAL FINANCIAL ACCOUNTS - FINANCIAL ASSETS AND LIABILITIES

Institutional sector - Financial corporations

Consolidated values

Fonte / Source: Banco de Portugal

10⁶ euros

	Código SEC 95	2006			2007			2008			2009			2010			2011			
		Ativos	Passivos	Saldo	Ativos	Passivos	Saldo	Ativos	Passivos	Saldo	Ativos	Passivos	Saldo	Ativos	Passivos	Saldo	Ativos	Passivos	Saldo	
		2006			2007			2008			2009			2010			2011			
	ESA 95 Code	Assets	Liabilities	Net	Assets	Liabilities	Net	Assets	Liabilities	Net	Assets	Liabilities	Net	Assets	Liabilities	Net	Assets	Liabilities	Net	
		1	2	3	4	5	6	7	8	9	10	11	12	13	14	15	16	17	18	
1	BF.90	489 861	504 174	-14 313	539 567	550 273	-10 706	551 572	563 565	-11 994	593 517	601 111	-7 594	619 823	622 134	-2 312	574 913	576 481	-1 568	Net financial assets.....
2				-8.9			-6.3			-7.0			-4.5		-1.3				-0.9	memo item: as a percentage of GDP.....
3	AF.1	6 023	0	6 023	7 073	0	7 073	7 732	0	7 732	10 332	0	10 332	13 944	0	13 944	15 905	0	15 905	Monetary gold and SDR.....
4	AF.2	62 305	268 970	-206 666	67 679	286 291	-218 611	50 033	295 277	-245 244	51 646	300 157	-248 512	50 583	333 316	-282 733	43 677	317 660	-273 983	Currency and deposits.....
5	AF.21	865	3 624	-2 759	1 179	2 376	-1 197	1 487	1 215	272	1 754	504	1 250	1 758	263	1 496	2 024	-1 093	3 117	Currency.....
6	AF.22+AF.29	61 440	265 346	-203 907	66 500	283 914	-217 414	48 546	294 062	-245 516	49 891	299 653	-249 761	48 824	333 053	-284 229	41 652	318 752	-277 100	Transferable deposits and other deposits.....
7	AF.3	103 314	21 058	82 256	109 631	37 685	71 946	125 732	50 218	75 514	146 200	66 583	79 618	161 021	60 528	100 493	131 626	50 813	80 813	Securities other than shares.....
8	AF.33	103 259	21 058	82 201	109 894	37 685	72 209	124 887	50 218	74 669	145 644	66 583	79 062	161 286	60 528	100 758	131 714	50 813	80 901	Securities other than shares excluding financial derivatives.....
9	AF.331	17 930	62	17 868	17 757	530	17 227	22 097	1 855	20 242	19 919	1 264	18 655	28 127	350	27 777	30 441	312	30 130	Short-term.....
10	AF.332	85 329	20 996	64 333	92 137	37 155	54 982	102 791	48 363	54 428	125 725	65 318	60 407	133 159	60 178	72 980	101 272	50 501	50 771	Long-term.....
11	AF.34	55	0	55	-263	0	-263	844	0	844	556	0	556	-265	0	-265	-88	0	-88	Financial derivatives.....
12	AF.4	254 426	29 457	224 969	280 044	29 774	250 270	303 884	28 480	275 404	311 470	25 804	285 666	320 256	26 918	293 339	314 707	36 678	278 028	Loans.....
13	AF.41	50 889	1 027	49 862	52 463	982	51 482	58 727	737	57 991	53 025	682	52 343	48 596	1 503	47 093	48 272	1 572	46 701	Short-term.....
14	AF.42	203 537	28 430	175 107	227 581	28 792	198 788	245 157	27 743	217 414	258 445	25 122	233 323	271 661	25 415	246 245	266 434	35 107	231 327	Long-term.....
15	AF.5	53 070	109 578	-56 508	60 124	114 142	-54 018	44 806	100 890	-56 084	51 665	114 078	-62 413	52 893	110 632	-57 738	45 092	93 555	-48 463	Shares and other equity.....
16	AF.51	45 116	76 616	-31 500	51 262	84 478	-33 217	38 559	83 947	-45 388	45 729	94 348	-48 618	46 650	92 131	-45 481	39 980	79 380	-39 400	Shares and other equity excluding mutual funds shares.....
17	AF.52	7 954	32 962	-25 008	8 862	29 664	-20 802	6 247	16 943	-10 696	5 936	19 731	-13 795	6 243	18 501	-12 258	5 111	14 174	-9 063	Mutual funds shares.....
18	AF.6	413	63 620	-63 207	413	69 145	-68 732	408	69 154	-68 746	465	74 310	-73 846	483	75 535	-75 052	505	60 909	-60 403	Insurance technical reserves.....
19	AF.61	0	56 759	-56 759	0	61 951	-61 951	0	61 947	-61 947	0	66 959	-66 959	0	68 779	-68 779	0	54 028	-54 028	Net equity of households in life insurance & pension funds reserves.....
20	AF.62	413	6 861	-6 447	413	7 194	-6 781	408	7 207	-6 799	465	7 351	-6 886	483	6 756	-6 273	505	6 880	-6 375	Other.....
21	AF.7	10 310	11 491	-1 181	14 603	13 236	1 368	18 976	19 545	-569	21 740	20 178	1 561	20 642	15 206	5 436	23 402	16 867	6 536	Other accounts receivable and payable.....
22	AF.71	412	634	-222	685	435	249	253	292	-39	254	395	-141	206	447	-240	125	297	-172	Trade credits and advances.....
23	AF.79	9 898	10 857	-959	13 919	12 801	1 118	18 723	19 253	-530	21 486	19 783	1 703	20 436	14 760	5 677	23 278	16 570	6 708	Other.....

F.2.2.4 CONTAS NACIONAIS FINANCEIRAS - PATRIMÓNIOS FINANCEIROS

Setor institucional - Administrações públicas

Valores consolidados

NATIONAL FINANCIAL ACCOUNTS - FINANCIAL ASSETS AND LIABILITIES

Institutional sector - General government

Consolidated values

Fonte / Source: Banco de Portugal

10⁶ euros

	Código SEC 95	2006			2007			2008			2009			2010			2011			
		Ativos	Passivos	Saldo	Ativos	Passivos	Saldo	Ativos	Passivos	Saldo	Ativos	Passivos	Saldo	Ativos	Passivos	Saldo	Ativos	Passivos	Saldo	
		Assets	Liabilities	Net	Assets	Liabilities	Net	Assets	Liabilities	Net	Assets	Liabilities	Net	Assets	Liabilities	Net	Assets	Liabilities	Net	
		1	2	3	4	5	6	7	8	9	10	11	12	13	14	15	16	17	18	
1	BF.90	44 146	124 606	-80 459	43 743	127 894	-84 151	45 709	138 959	-93 249	48 587	157 525	-108 938	58 388	168 733	-110 345	74 059	166 656	-92 596	Net financial assets.....
2				-50.0			-49.7			-54.2			-64.7			-63.8			-54.1	memo item: as a percentage of GDP.....
3	AF.1	0	0	0	0	0	0	0	0	0	0	0	0	0	0	0	0	0	0	Monetary gold and SDR.....
4	AF.2	8 270	19 079	-10 808	7 853	20 007	-12 153	7 298	19 480	-12 181	6 794	18 948	-12 154	7 680	18 113	-10 433	17 964	15 003	2 961	Currency and deposits.....
5	AF.21	52	477	-425	78	506	-428	67	525	-458	10	545	-535	35	568	-533	32	589	-557	Currency.....
6	AF.22+AF.29	8 218	18 601	-10 383	7 775	19 500	-11 725	7 231	18 955	-11 724	6 785	18 403	-11 618	7 645	17 544	-9 900	17 932	14 414	3 518	Transferable deposits and other deposits.....
7	AF.3	1 969	85 154	-83 185	2 049	85 720	-83 671	1 476	98 053	-96 577	1 832	114 330	-112 498	1 952	120 434	-118 481	2 652	86 012	-83 360	Securities other than shares.....
8	AF.33	2 028	85 154	-83 126	2 106	85 744	-83 638	1 545	98 051	-96 506	1 879	114 312	-112 433	1 841	120 396	-118 555	2 243	85 099	-82 856	Securities other than shares excluding financial derivatives.....
9	AF.331	6	9 436	-9 430	6	10 071	-10 065	35	16 239	-16 204	14	20 327	-20 313	22	20 609	-20 587	7	10 969	-10 962	Short-term.....
10	AF.332	2 023	75 719	-73 696	2 100	75 672	-73 573	1 510	81 812	-80 302	1 865	93 985	-92 120	1 818	99 787	-97 969	2 236	74 130	-71 894	Long-term.....
11	AF.34	-59	0	-59	-57	-24	-33	-69	2	-71	-47	18	-65	112	38	74	408	913	-504	Financial derivatives.....
12	AF.4	4 580	15 663	-11 083	2 253	16 887	-14 634	2 978	15 876	-12 898	2 751	17 730	-14 979	4 111	21 644	-17 533	4 597	58 090	-53 494	Loans.....
13	AF.41	1	2 781	-2 780	1	3 257	-3 256	766	2 214	-1 448	575	1 726	-1 151	791	3 821	-3 030	388	3 958	-3 571	Short-term.....
14	AF.42	4 579	12 882	-8 303	2 252	13 630	-11 378	2 212	13 662	-11 450	2 177	16 004	-13 827	3 320	17 823	-14 503	4 209	54 132	-49 923	Long-term.....
15	AF.5	22 243	0	22 243	23 625	0	23 625	25 828	0	25 828	28 650	0	28 650	34 284	0	34 284	34 467	0	34 467	Shares and other equity.....
16	AF.51	21 666	0	21 666	23 032	0	23 032	24 541	0	24 541	27 133	0	27 133	31 154	0	31 154	31 724	0	31 724	Shares and other equity excluding mutual funds shares.....
17	AF.52	577	0	577	593	0	593	1 287	0	1 287	1 517	0	1 517	3 130	0	3 130	2 743	0	2 743	Mutual funds shares.....
18	AF.6	19	0	19	20	0	20	20	0	20	20	0	20	19	0	19	19	0	19	Insurance technical reserves.....
19	AF.61	0	0	0	0	0	0	0	0	0	0	0	0	0	0	0	0	0	0	Net equity of households in life insurance & pension funds reserves.....
20	AF.62	19	0	19	20	0	20	20	0	20	20	0	20	19	0	19	19	0	19	Other.....
21	AF.7	7 066	4 710	2 355	7 943	5 280	2 663	8 110	5 550	2 560	8 539	6 516	2 022	10 341	8 542	1 799	14 361	7 550	6 811	Other accounts receivable and payable.....
22	AF.71	737	2 016	-1 280	917	1 769	-852	1 032	1 940	-908	1 110	3 151	-2 041	285	3 933	-3 648	297	3 539	-3 242	Trade credits and advances.....
23	AF.79	6 329	2 694	3 635	7 026	3 511	3 515	7 078	3 610	3 468	7 429	3 365	4 064	10 056	4 609	5 447	14 064	4 011	10 053	Other.....

F.2.2.5 CONTAS NACIONAIS FINANCEIRAS - PATRIMÓNIOS FINANCEIROS

Setor institucional - Particulares

Valores consolidados

NATIONAL FINANCIAL ACCOUNTS - FINANCIAL ASSETS AND LIABILITIES

Institutional sector - Households + NPISH

Consolidated values

Fonte / Source: Banco de Portugal

10⁶ euros

	Código SEC 95	2006			2007			2008			2009			2010			2011				
		Ativos	Passivos	Saldo	Ativos	Passivos	Saldo	Ativos	Passivos	Saldo	Ativos	Passivos	Saldo	Ativos	Passivos	Saldo	Ativos	Passivos	Saldo		
		2006			2007			2008			2009			2010			2011				
		Assets	Liabilities	Net	Assets	Liabilities	Net	Assets	Liabilities	Net	Assets	Liabilities	Net	Assets	Liabilities	Net	Assets	Liabilities	Net		
		1	2	3	4	5	6	7	8	9	10	11	12	13	14	15	16	17	18		
1	Ativos financeiros líquidos.....	BF.90	354 722	152 763	201 959	379 664	168 213	211 451	379 581	174 294	205 287	388 402	177 161	211 241	395 837	179 862	215 975	383 963	173 974	209 989	Net financial assets.....
2	por memória: em percentagem do PIB.....				125.6		124.9			119.4		125.4		125.0					122.8	memo item: as a percentage of GDP.....	
3	Ouro monetário e DSE.....	AF.1	0	0	0	0	0	0	0	0	0	0	0	0	0	0	0	0	0	0	Monetary gold and SDR.....
4	Numerário e depósitos.....	AF.2	121 657	0	121 657	131 467	0	131 467	144 654	0	144 654	145 708	0	145 708	148 628	0	148 628	157 240	0	157 240	Currency and deposits.....
5	Numerário.....	AF.21	4 359	0	4 359	4 107	0	4 107	3 916	0	3 916	4 113	0	4 113	4 711	0	4 711	4 441	0	4 441	Currency.....
6	Depósitos transferíveis e outros depósitos.....	AF.22+AF.29	117 298	0	117 298	127 360	0	127 360	140 738	0	140 738	141 595	0	141 595	143 918	0	143 918	152 799	0	152 799	Transferable deposits and other deposits.....
7	Títulos exceto ações.....	AF.3	17 639	-120	17 760	19 840	-125	19 966	20 437	-27	20 464	20 341	-26	20 368	22 693	-26	22 719	21 398	-7	21 405	Securities other than shares.....
8	Títulos exceto ações excluindo derivados financeiros.....	AF.33	17 639	0	17 639	19 840	0	19 840	20 410	0	20 410	20 362	0	20 362	22 692	0	22 692	21 384	0	21 384	Securities other than shares excluding financial derivatives.....
9	De curto prazo.....	AF.331	199	0	199	1 112	0	1 112	854	0	854	923	0	923	905	0	905	1 292	0	1 292	Short-term.....
10	De longo prazo.....	AF.332	17 440	0	17 440	18 729	0	18 729	19 556	0	19 556	19 439	0	19 439	21 787	0	21 787	20 092	0	20 092	Long-term.....
11	Derivados financeiros.....	AF.34	0	-120	120	0	-125	125	27	-27	54	-21	-26	6	1	-26	27	14	-7	22	Financial derivatives.....
12	Empréstimos.....	AF.4	24 067	138 863	-114 796	25 640	150 303	-124 663	27 741	157 829	-130 088	27 112	160 737	-133 625	27 781	162 799	-135 017	27 766	158 010	-130 243	Loans.....
13	De curto prazo.....	AF.41	0	8 538	-8 538	0	9 449	-9 449	0	9 611	-9 611	0	8 643	-8 643	718	7 758	-7 040	732	7 039	-6 307	Short-term.....
14	De longo prazo.....	AF.42	24 067	130 325	-106 258	25 640	140 854	-115 214	27 741	148 218	-120 477	27 112	152 094	-124 982	27 063	155 041	-127 978	27 034	150 971	-123 937	Long-term.....
15	Ações e outras participações.....	AF.5	122 763	0	122 763	124 590	0	124 590	106 802	0	106 802	110 858	0	110 858	108 917	0	108 917	100 779	0	100 779	Shares and other equity.....
16	Ações e outras participações excluindo fundos de investimento.....	AF.51	92 045	0	92 045	96 701	0	96 701	91 628	0	91 628	93 521	0	93 521	92 794	0	92 794	89 399	0	89 399	Shares and other equity excluding mutual funds shares.....
17	Unidades de participação em fundos de investimento.....	AF.52	30 717	0	30 717	27 890	0	27 890	15 174	0	15 174	17 337	0	17 337	16 122	0	16 122	11 380	0	11 380	Mutual funds shares.....
18	Reservas técnicas de seguros.....	AF.6	62 330	0	62 330	68 064	0	68 064	68 095	0	68 095	73 059	0	73 059	75 974	0	75 974	62 127	0	62 127	Insurance technical reserves.....
19	Seguros de vida e fundos de pensões.....	AF.61	58 452	0	58 452	63 995	0	63 995	64 021	0	64 021	68 909	0	68 909	72 163	0	72 163	58 247	0	58 247	Net equity of households in life insurance & pension funds reserves.....
20	Outras.....	AF.62	3 878	0	3 878	4 068	0	4 068	4 073	0	4 073	4 150	0	4 150	3 811	0	3 811	3 880	0	3 880	Other.....
21	Outros débitos e créditos.....	AF.7	6 265	14 021	-7 755	10 062	18 035	-7 973	11 852	16 492	-4 641	11 322	16 451	-5 129	11 844	17 089	-5 245	14 654	15 972	-1 318	Other accounts receivable and payable.....
22	Créditos comerciais e adiantamentos.....	AF.71	2 570	14 012	-11 443	2 263	14 705	-12 442	1 932	14 801	-12 869	2 859	15 984	-13 126	2 194	15 126	-12 932	1 820	15 378	-13 558	Trade credits and advances.....
23	Outros.....	AF.79	3 696	8	3 687	7 799	3 330	4 469	9 919	1 691	8 228	8 464	466	7 997	9 651	1 963	7 688	12 834	595	12 240	Other.....

F.2.2.6 CONTAS NACIONAIS FINANCEIRAS - PATRIMÓNIOS FINANCEIROS

Setor institucional - Resto do mundo

Valores consolidados

NATIONAL FINANCIAL ACCOUNTS - FINANCIAL ASSETS AND LIABILITIES

Institutional sector - Rest of the world

Consolidated values

Fonte / Source: Banco de Portugal

10⁶ euros

	Código SEC 95	2006			2007			2008			2009			2010			2011			
		Ativos	Passivos	Saldo	Ativos	Passivos	Saldo	Ativos	Passivos	Saldo	Ativos	Passivos	Saldo	Ativos	Passivos	Saldo	Ativos	Passivos	Saldo	
		Assets	Liabilities	Net	Assets	Liabilities	Net	Assets	Liabilities	Net	Assets	Liabilities	Net	Assets	Liabilities	Net	Assets	Liabilities	Net	
		1	2	3	4	5	6	7	8	9	10	11	12	13	14	15	16	17	18	
1	BF.90	412 184	281 391	130 794	457 650	303 017	154 633	458 268	288 976	169 292	504 741	312 674	192 067	518 413	325 137	193 276	484 405	295 935	188 470	Net financial assets.....
2				81.3			91.3			98.4			114.0			111.8			110.2	memo item: as a percentage of GDP.....
3	AF.1	0	0	0	0	0	0	0	0	0	0	0	0	0	0	0	0	0	0	Monetary gold and SDR.....
4	AF.2	134 579	82 829	51 750	146 435	90 925	55 510	143 390	73 105	70 285	146 499	74 095	72 404	171 064	75 176	95 887	138 437	68 323	70 113	Currency and deposits.....
5	AF.21	0	3 408	-3 408	0	4 485	-4 485	0	5 590	-5 590	0	6 554	-6 554	0	7 611	-7 611	0	8 752	-8 752	Currency.....
6	AF.22+AF.29	134 579	79 421	55 158	146 435	86 440	59 995	143 390	67 515	75 875	146 499	67 541	78 958	171 064	67 566	103 498	138 437	59 571	78 866	Transferable deposits and other deposits.....
7	AF.3	98 842	92 893	5 949	114 696	95 232	19 465	138 148	104 171	33 977	166 609	119 466	47 143	149 981	118 720	31 260	112 223	90 655	21 569	Securities other than shares.....
8	AF.33	98 842	92 701	6 141	114 696	95 139	19 557	138 148	104 002	34 146	166 609	119 910	46 700	149 981	119 852	30 129	112 223	93 054	19 169	Securities other than shares excluding financial derivatives.....
9	AF.331	14 369	7 493	6 877	15 094	4 556	10 538	21 625	4 214	17 412	25 622	2 708	22 914	19 645	6 021	13 624	13 110	9 570	3 541	Short-term.....
10	AF.332	84 473	85 208	-736	99 602	90 582	9 020	116 523	99 789	16 734	140 988	117 202	23 786	130 336	113 831	16 505	99 113	83 485	15 628	Long-term.....
11	AF.34	0	192	-192	0	93	-93	0	168	-168	0	-444	444	0	-1 132	1 132	0	-2 400	2 400	Financial derivatives.....
12	AF.4	56 992	25 527	31 465	61 435	27 921	33 513	59 249	34 267	24 982	58 363	35 840	22 523	60 893	46 532	14 361	108 100	57 444	50 656	Loans.....
13	AF.41	2 821	3 009	-188	4 130	2 891	1 239	1 198	7 291	-6 094	969	6 308	-5 339	1 184	5 177	-3 993	2 462	7 456	-4 994	Short-term.....
14	AF.42	54 171	22 518	31 653	57 305	25 030	32 275	58 051	26 976	31 075	57 394	29 532	27 862	59 709	41 355	18 353	105 638	49 988	55 650	Long-term.....
15	AF.5	111 072	68 442	42 630	123 727	76 524	47 203	107 153	65 380	41 772	122 272	71 033	51 239	124 242	72 181	52 061	111 478	63 160	48 318	Shares and other equity.....
16	AF.51	109 014	57 634	51 380	121 640	62 968	58 672	106 506	56 403	50 103	121 059	61 886	59 173	123 152	61 239	61 913	110 604	54 209	56 395	Shares and other equity excluding mutual funds shares.....
17	AF.52	2 058	10 809	-8 750	2 087	13 556	-11 469	647	8 977	-8 330	1 213	9 147	-7 934	1 090	10 942	-9 852	875	8 951	-8 076	Mutual funds shares.....
18	AF.6	205	413	-209	215	413	-198	215	408	-193	220	465	-245	202	483	-281	206	505	-299	Insurance technical reserves.....
19	AF.61	0	0	0	0	0	0	0	0	0	0	0	0	0	0	0	0	0	0	Net equity of households in life insurance & pension funds reserves.....
20	AF.62	205	413	-209	215	413	-198	215	408	-193	220	465	-245	202	483	-281	206	505	-299	Other.....
21	AF.7	10 494	11 286	-791	11 142	12 002	-860	10 114	11 645	-1 531	10 778	11 776	-998	12 032	12 044	-12	13 960	15 847	-1 887	Other accounts receivable and payable.....
22	AF.71	10 171	10 535	-364	10 792	11 127	-334	9 714	10 571	-857	10 323	11 175	-853	11 620	11 156	465	12 955	12 033	922	Trade credits and advances.....
23	AF.79	323	751	-428	350	875	-526	400	1 074	-674	455	601	-146	412	888	-476	1 006	3 814	-2 809	Other.....

F.2.3.1 CONTAS NACIONAIS FINANCEIRAS - PATRIMÓNIOS FINANCEIROS

Instrumento financeiro - Numerário e depósitos

Valores consolidados

NATIONAL FINANCIAL ACCOUNTS - FINANCIAL ASSETS AND LIABILITIES

Financial instrument - Currency and deposits

Consolidated values

Fonte / Source: Banco de Portugal

 10⁶ euros

	Código SEC 95	2006			2007			2008			2009			2010			2011			
		Ativos	Passivos	Saldo	Ativos	Passivos	Saldo	Ativos	Passivos	Saldo	Ativos	Passivos	Saldo	Ativos	Passivos	Saldo	Ativos	Passivos	Saldo	
		Assets	Liabilities	Net	Assets	Liabilities	Net	Assets	Liabilities	Net	Assets	Liabilities	Net	Assets	Liabilities	Net	Assets	Liabilities	Net	
		1	2	3	4	5	6	7	8	9	10	11	12	13	14	15	16	17	18	
1 Total da economia.....	S.1	236 299	288 049	-51 750	250 787	306 297	-55 510	244 472	314 757	-70 285	246 701	319 105	-72 404	255 541	351 428	-95 887	262 549	332 663	-70 114	Total economy.....
2 Sociedades não financeiras.....	S.11	44 066	0	44 066	43 788	0	43 788	42 487	0	42 487	42 553	0	42 553	48 650	0	48 650	43 669	0	43 669	Non-financial corporations.....
3 Sociedades financeiras.....	S.12	62 305	268 970	-206 665	67 679	286 291	-218 612	50 033	295 277	-245 244	51 646	300 157	-248 511	50 583	333 316	-282 733	43 677	317 660	-273 983	Financial corporations.....
4 Administrações públicas.....	S.13	8 270	19 079	-10 809	7 853	20 007	-12 154	7 298	19 480	-12 182	6 794	18 948	-12 154	7 680	18 113	-10 433	17 964	15 003	2 961	General government.....
5 Particulares.....	S.14+S.15	121 657	0	121 657	131 467	0	131 467	144 654	0	144 654	145 708	0	145 708	148 628	0	148 628	157 240	0	157 240	Households + NPISH.....
6 Resto do mundo.....	S.2	134 579	82 829	51 750	146 435	90 925	55 510	143 390	73 105	70 285	146 499	74 095	72 404	171 064	75 176	95 888	138 437	68 323	70 114	Rest of the world.....

F.2.3.2 CONTAS NACIONAIS FINANCEIRAS - PATRIMÓNIOS FINANCEIROS

Instrumento financeiro - Títulos exceto ações

Valores consolidados

NATIONAL FINANCIAL ACCOUNTS - FINANCIAL ASSETS AND LIABILITIES

Financial instrument - Securities other than shares

Consolidated values

Fonte / Source: Banco de Portugal

 10⁶ euros

	Código SEC 95	2006			2007			2008			2009			2010			2011			
		Ativos	Passivos	Saldo	Ativos	Passivos	Saldo	Ativos	Passivos	Saldo	Ativos	Passivos	Saldo	Ativos	Passivos	Saldo	Ativos	Passivos	Saldo	
		Assets	Liabilities	Net	Assets	Liabilities	Net	Assets	Liabilities	Net	Assets	Liabilities	Net	Assets	Liabilities	Net	Assets	Liabilities	Net	
		1	2	3	4	5	6	7	8	9	10	11	12	13	14	15	16	17	18	
1 Total da economia.....	S.1	124 374	130 323	-5 949	133 422	152 886	-19 464	149 413	183 391	-33 978	170 880	218 023	-47 143	188 296	219 556	-31 260	157 884	179 453	-21 569	Total economy.....
2 Sociedades não financeiras.....	S.11	1 452	24 231	-22 779	1 902	29 607	-27 705	1 769	35 147	-33 378	2 506	37 136	-34 630	2 629	38 620	-35 991	2 209	42 636	-40 427	Non-financial corporations.....
3 Sociedades financeiras.....	S.12	103 314	21 058	82 256	109 631	37 685	71 946	125 732	50 218	75 514	146 200	66 583	79 617	161 021	60 528	100 493	131 626	50 813	80 813	Financial corporations.....
4 Administrações públicas.....	S.13	1 969	85 154	-83 185	2 049	85 720	-83 671	1 476	98 053	-96 577	1 832	114 330	-112 498	1 952	120 434	-118 482	2 652	86 012	-83 360	General government.....
5 Particulares.....	S.14+S.15	17 639	-120	17 759	19 840	-125	19 965	20 437	-27	20 464	20 341	-26	20 367	22 693	-26	22 719	21 398	-7	21 405	Households + NPISH.....
6 Resto do mundo.....	S.2	98 842	92 893	5 949	114 696	95 232	19 464	138 148	104 171	33 977	166 609	119 466	47 143	149 981	118 720	31 261	112 223	90 655	21 568	Rest of the world.....

F.2.3.3 CONTAS NACIONAIS FINANCEIRAS - PATRIMÓNIOS FINANCEIROS

Instrumento financeiro - Empréstimos

Valores consolidados

NATIONAL FINANCIAL ACCOUNTS - FINANCIAL ASSETS AND LIABILITIES

Financial instrument - Loans

Consolidated values

Fonte / Source: Banco de Portugal

10⁶ euros

	Código SEC 95	2006			2007			2008			2009			2010			2011			
		Ativos	Passivos	Saldo	Ativos	Passivos	Saldo	Ativos	Passivos	Saldo	Ativos	Passivos	Saldo	Ativos	Passivos	Saldo	Ativos	Passivos	Saldo	
		1	2	3	4	5	6	7	8	9	10	11	12	13	14	15	16	17	18	
	ESA 95 Code	2006			2007			2008			2009			2010			2011			
		Assets	Liabilities	Net	Assets	Liabilities	Net	Assets	Liabilities	Net	Assets	Liabilities	Net	Assets	Liabilities	Net	Assets	Liabilities	Net	
1	S.1	298 836	330 301	-31 465	326 910	360 423	-33 513	355 912	380 894	-24 982	363 836	386 359	-22 523	381 578	395 939	-14 361	382 695	433 351	-50 656	Total economy.....
2	S.11	15 763	146 318	-130 555	18 972	163 459	-144 487	21 309	178 709	-157 400	22 502	182 088	-159 586	29 429	184 578	-155 149	35 625	180 572	-144 947	Non-financial corporations.....
3	S.12	254 426	29 457	224 969	280 044	29 774	250 270	303 884	28 480	275 404	311 470	25 804	285 666	320 256	26 918	293 338	314 707	36 678	278 029	Financial corporations.....
4	S.13	4 580	15 663	-11 083	2 253	16 887	-14 634	2 978	15 876	-12 898	2 751	17 730	-14 979	4 111	21 644	-17 533	4 597	58 090	-53 493	General government.....
5	S.14+S.15	24 067	138 863	-114 796	25 640	150 303	-124 663	27 741	157 829	-130 088	27 112	160 737	-133 625	27 781	162 799	-135 018	27 766	158 010	-130 244	Households + NPISH.....
6	S.2	56 992	25 527	31 465	61 435	27 921	33 514	59 249	34 267	24 982	58 363	35 840	22 523	60 893	46 532	14 361	108 100	57 444	50 656	Rest of the world.....

F.2.3.4 CONTAS NACIONAIS FINANCEIRAS - PATRIMÓNIOS FINANCEIROS

Instrumento financeiro - Ações e outras participações

Valores consolidados

NATIONAL FINANCIAL ACCOUNTS - FINANCIAL ASSETS AND LIABILITIES

Financial instrument - Shares and other equity

Consolidated values

Fonte / Source: Banco de Portugal

10⁶ euros

	Código SEC 95	2006			2007			2008			2009			2010			2011			
		Ativos	Passivos	Saldo	Ativos	Passivos	Saldo	Ativos	Passivos	Saldo	Ativos	Passivos	Saldo	Ativos	Passivos	Saldo	Ativos	Passivos	Saldo	
		1	2	3	4	5	6	7	8	9	10	11	12	13	14	15	16	17	18	
	ESA 95 Code	2006			2007			2008			2009			2010			2011			
		Assets	Liabilities	Net	Assets	Liabilities	Net	Assets	Liabilities	Net	Assets	Liabilities	Net	Assets	Liabilities	Net	Assets	Liabilities	Net	
1	S.1	242 543	285 173	-42 630	257 340	304 543	-47 203	223 512	265 284	-41 772	244 676	295 915	-51 239	246 549	298 610	-52 061	223 681	271 999	-48 318	Total economy.....
2	S.11	44 468	175 595	-131 127	49 001	190 401	-141 400	46 076	164 394	-118 318	53 503	181 836	-128 333	50 455	187 978	-137 523	43 344	178 445	-135 101	Non-financial corporations.....
3	S.12	53 070	109 578	-56 508	60 124	114 142	-54 018	44 806	100 890	-56 084	51 665	114 078	-62 413	52 893	110 632	-57 739	45 092	93 555	-48 463	Financial corporations.....
4	S.13	22 243	0	22 243	23 625	0	23 625	25 828	0	25 828	28 650	0	28 650	34 284	0	34 284	34 467	0	34 467	General government.....
5	S.14+S.15	122 763	0	122 763	124 590	0	124 590	106 802	0	106 802	110 858	0	110 858	108 917	0	108 917	100 779	0	100 779	Households + NPISH.....
6	S.2	111 072	68 442	42 630	123 727	76 524	47 203	107 153	65 380	41 773	122 272	71 033	51 239	124 242	72 181	52 061	111 478	63 160	48 318	Rest of the world.....

ESTATÍSTICAS DAS EMPRESAS NÃO FINANCEIRAS DA CENTRAL DE BALANÇOS



STATISTICS ON NON-FINANCIAL CORPORATIONS FROM THE CENTRAL BALANCE-SHEET DATABASE

Características da informação da central de balanços	G.1
<i>Features of the central balance-sheet database</i>	
Indicadores de atividade	G.2
<i>Activity indicators</i>	
Número de pessoas ao serviço e remunerações	G.3
<i>Number of employees and wages</i>	
Ativos e passivos financeiros	G.4
<i>Financial assets and liabilities</i>	
Rácios	G.5
<i>Ratios</i>	

**G.1.1 NÚMERO DE EMPRESAS DA CENTRAL DE BALANÇOS COMUNS
EM DOIS ANOS CONSECUTIVOS**
Por dimensão e principal atividade económica

**NUMBER OF THE SAME CORPORATIONS IN THE CENTRAL BALANCE-SHEET
DATABASE IN TWO CONSECUTIVE YEARS**
By size and main economic activity

Fonte / Source: Banco de Portugal; Instituto Nacional de Estatística

CAE - Rev.3 NACE Rev.2	Total	Dimensão das empresas		Indústria	das quais:					Eletricidade, gás e água	Construção	Serviços	Principal atividade económica dos quais:			
		Pequenas e médias	Grandes		Alimen- tares, das bebidas e do tabaco	Têxtil, vestuário e do couro	Borracha, plástico e outros produtos minerais não metálicos	Equipam- ento elétrico, informático e ótico	Automóvel e outro equipa- mento de transporte				Comércio por grosso e a retalho; reparação	Transportes e armaze- nagem	Atividades de informação e de comun- icação	Atividades administra- tivas e dos serviços de apoio
	Total	Small and medium- sized	Large	Manu- facturing, mining and quarrying	of which:					Electricity, gas and water	Construction	Services	Wholesale and retail trade; repairs	Transporta- tion and storage	Information and communi- cation	Adminis- trative and support service activities
	1	2	3	4	5	6	7	8	9	10	11	12	13	14	15	16
CBA / ACB*																
07	325256	324179	1077	40079	5677	8829	3829	779	634	1192	44592	231002	90872	19059	5980	9694
08	333544	332486	1058	39952	5778	8644	3827	773	626	1301	45396	238239	91762	19119	6280	10388
09	339019	338099	920	39393	5926	8266	3708	751	605	1428	45163	243658	91857	18977	6593	10587
10	337245	336233	1012	38365	5879	7810	3629	744	603	1459	43731	244180	90749	18476	6803	10620
11	330942	329945	997	37087	5835	7469	3467	701	584	1506	41753	241104	88635	17794	6942	10409
CBT / QCB*																
07 Dez	2934	2096	838	906	138	223	117	49	55	67	189	1771	943	141	83	156
08 Dez	3308	2464	844	961	146	217	122	49	62	76	210	2060	1100	154	95	177
09 Dez	1964	1331	633	697	104	100	95	41	56	84	115	1068	341	114	80	88
10 Dez	2241	1663	578	827	96	89	93	71	76	132	109	1173	316	114	102	85
11 Dez	1564	1038	526	572	70	62	64	45	55	96	67	829	255	85	66	49
12 Set	1920	1375	545	687	75	79	84	55	64	129	89	1015	296	103	77	64

* CBA: Central de balanços anual. / ACB: Annual central balance-sheet database. CBT: Central de balanços trimestral. / QCB: Quarterly central balance-sheet database.

(1) G+H+I+J+K(64202)+L+M+N+P+Q+R+S

Fonte / Source: Banco de Portugal; Instituto Nacional de Estatística

Em percentagem / In percentages

CAE - Rev.3 NACE Rev.2	Total	Dimensão das empresas		Principal atividade económica													
		Pequenas e médias	Grandes	Indústria	das quais:					Eletricidade, gás e água	Construção	Serviços	dos quais:				
					Alimentos, das bebidas e do tabaco	Têxtil, vestuário e do couro	Borracha, plástico e outros produtos minerais não metálicos	Equipamento elétrico, informático e ótico	Automóvel e outro equipamento de transporte				Comércio por grosso e a retalho; reparação	Transportes e armazenagem	Atividades de informação e de comunicação	Atividades administrativas e dos serviços de apoio	
		Total	Size of corporations		Manu- facturing, mining and quar- rying	of which:					Electricity, gas and water	Construction	Services	of which:			
1	Small and medium- sized	Large	Food products, bever- ages and tobacco	Textiles, wearing apparel, leather and related products		Rubber, plastic and other non- metallic mineral products	Computer, electronic and optical products; electrical equipment	Motor vehicles and other transport equip- ment	Wholesale and retail trade; repairs	Transporta- tion and storage				Information and communi- cation	Adminis- trative and support service activities		
CBA / ACB*	88.7	88.7	91.4	91.3	91.3	90.1	93.3	87.8	93.0	85.9	90.3	88.1	89.1	93.2	81.1	84.7	
CBT / QCB*	0.4	0.3	48.2	1.4	1.1	0.7	1.7	5.6	8.8	5.5	0.1	0.3	0.3	0.4	0.8	0.4	
CBA / ACB*	93.3	94.8	89.8	95.2	92.7	96.4	96.3	80.9	98.8	88.0	94.4	92.6	94.9	94.7	92.5	88.6	
CBT / QCB*	19.5	3.4	57.2	20.1	16.0	9.4	23.6	50.6	59.8	44.2	6.9	21.6	19.5	29.5	30.4	25.2	
CBA / ACB*	95.2	95.2	95.1	96.8	90.4	98.0	96.4	86.0	98.9	97.4	93.9	94.5	94.7	93.7	95.2	92.9	
CBT / QCB*	36.9	10.1	69.5	46.1	35.6	17.2	34.1	61.3	76.8	76.9	15.8	32.7	31.2	42.5	63.9	27.0	
CBA / ACB*	86.4	
CBT / QCB*	31.0	

Número de empresas /
Number of corporations

Número de pessoas ao serviço /
Number of employees

Vendas e prestações de serviços /
Turnover

Valor acrescentado bruto /
Gross value added

* CBA: Central de balanços anual. / ACB: Annual central balance-sheet database. CBT: Central de balanços trimestral. / QCB: Quarterly central balance-sheet database.

(1) Peso de cada classe de dimensão ou setor de atividade económica da central de balanços na classe de dimensão ou setor de atividade económica do universo das sociedades não financeiras estimado pelo Banco de Portugal, e nas contas nacionais do INE. / Proportion of each company size class or sector of economic activity of the central balance-sheet database in the company size class or sector of economic activity of all non-financial corporations estimated by the Banco de Portugal, and national accounts of INE.

(2) G+H+I+J+K(64202)+L+M+N+P+Q+R+S

Fonte / Source: Banco de Portugal; Instituto Nacional de Estatística

Em percentagem / In percentages

CAE - Rev.3 NACE Rev.2	Total	Principal atividade económica														
		Dimensão das empresas		Indústria	das quais:					Eletricidade, gás e água	Construção	Serviços	dos quais:			
		Pequenas e médias	Grandes		Alimentos, das bebidas e do tabaco	Têxtil, vestuário e do couro	Borracha, plástico e outros produtos minerais não metálicos	Equipamento elétrico, informático e ótico	Automóvel e outro equipamento de transporte				Comércio por grosso e a retalho; reparação	Transportes e armazenagem	Atividades de informação e de comunicação	Atividades administrativas e dos serviços de apoio
Total	Size of corporations		Manufacturing, mining and quarrying	of which:					Electricity, gas and water	Construction	Services	of which:				
	Small and medium-sized	Large		Food products, beverages and tobacco	Textiles, wearing apparel, leather and related products	Rubber, plastic and other non-metallic mineral products	Computer, electronic and optical products; electrical equipment	Motor vehicles and other transport equipment				Wholesale and retail trade; repairs	Transportation and storage	Information and communication	Administrative and support service activities	
	1	2	3	4	5	6	7	8	9	10	11	12	13	14	15	16

Número de empresas / Number of corporations	Universe / Total population ⁽¹⁾															
	100.0	99.7	0.3	10.9	1.7	2.2	1.0	0.2	0.2	0.5	12.4	73.4	26.7	5.1	2.3	3.3
CBA / ACB*	100.0	99.7	0.3	11.2	1.8	2.3	1.0	0.2	0.2	0.5	12.6	72.9	26.8	5.4	2.1	3.1
CBT / QCB*	100.0	66.4	33.6	36.6	4.5	4.0	4.1	2.9	3.5	6.1	4.3	53.0	16.3	5.4	4.2	3.1

Número de pessoas ao serviço / Number of employees	Universe / Total population ⁽¹⁾															
	100.0	70.0	30.0	22.9	3.5	6.0	2.4	1.0	1.2	1.5	11.3	62.6	21.3	5.6	2.6	9.7
CBA / ACB*	100.0	71.1	28.9	23.4	3.5	6.2	2.4	0.9	1.3	1.4	11.4	62.1	21.7	5.7	2.5	9.2
CBT / QCB*	100.0	12.3	87.7	23.6	2.9	2.9	2.9	2.6	3.7	3.3	4.0	69.1	21.2	8.4	4.0	12.6

Vendas e prestações de serviços / Turnover	Universe / Total population ⁽¹⁾															
	100.0	54.8	45.2	23.9	4.3	2.4	2.3	1.7	2.2	6.3	8.2	60.6	37.9	5.5	3.7	2.8
CBA / ACB*	100.0	54.9	45.1	24.3	4.1	2.5	2.3	1.5	2.3	6.4	8.1	60.1	37.7	5.4	3.7	2.7
CBT / QCB*	100.0	15.0	85.0	29.8	4.2	1.1	2.1	2.8	4.5	13.0	3.5	53.6	32.1	6.3	6.5	2.0

Valor acrescentado bruto / Gross value added	Universe / Total population ⁽¹⁾															
	100.0	56.4	43.6	22.9	3.4	3.1	3.0	1.2	1.6	7.1	8.6	60.2	21.4	7.7	7.0	5.6
CBA / ACB*	100.0	56.4	43.6	22.9	3.4	3.1	3.0	1.2	1.6	7.1	8.6	60.2	21.4	7.7	7.0	5.6
CBT / QCB*	100.0	13.9	86.1	23.9	3.2	1.3	2.9	2.2	3.2	13.0	3.8	59.2	15.5	11.4	12.8	5.3

* CBA: Central de balanços anual. / ACB: Annual central balance-sheet database. CBT: Central de balanços trimestral. / QCB: Quarterly central balance-sheet database.
(1) Universo das sociedades não financeiras estimado pelo Banco de Portugal. / Total population of non-financial corporations estimated by the Banco de Portugal.
(2) G+H+I+J+K(64202)+L+M+N+P+Q+R+S

G.1.4 ESTRUTURAS DO BALANÇO E DA DEMONSTRAÇÃO DE RESULTADOS⁽¹⁾

STRUCTURE OF THE BALANCE-SHEET AND PROFIT AND LOSS ACCOUNT⁽¹⁾

Fonte / Source: Banco de Portugal; Instituto Nacional de Estatística

Em percentagem / In percentages

CBA*		
2009	2010	2011
ACB*		
2009	2010	2011
1	2	3

CBA*		
2009	2010	2011
ACB*		
2009	2010	2011
1	2	3

CBT*		
2009	2010	2011
Dez	Dez	Dez
QCB*		
2009	2010	2011
Dec	Dec	Dec
4	5	6

CBT*		
2009	2010	2011
Dez	Dez	Dez
QCB*		
2009	2010	2011
Dec	Dec	Dec
4	5	6

BALANÇO

1	Ativos financeiros.....	65.6	66.0	65.7
2	Aplicações de curto prazo ⁽²⁾	6.8	7.6	7.6
3	Investimentos financeiros.....	32.3	32.1	32.1
4	Outros créditos concedidos.....	26.4	26.3	25.9
5	Créditos comerciais e adiantamentos.....	10.2	10.1	10.0
6	Outros.....	16.2	16.2	15.9
7	Ativos não financeiros.....	34.4	34.0	34.3
8	Total de ativos = Total de passivos.....	100.0	100.0	100.0
9	Dívida financeira ⁽³⁾	20.8	21.3	21.4
10	Ações e outras participações.....	41.5	42.6	41.0
11	Provisões para pensões.....	0.1	0.6	0.6
12	Outros créditos obtidos.....	37.6	35.6	37.0
13	Créditos comerciais e adiantamentos.....	8.0	8.1	8.1
14	Outros.....	29.6	27.5	28.9

DEMONSTRAÇÃO DE RESULTADOS

15	Produção.....	100.0	100.0	100.0
16	da qual : vendas e prestação de serviços.....	137.4	139.0	138.0
17	Consumos intermédios.....	65.8	66.9	68.5
18	dos quais: fornecimentos e serviços externos.....	34.8	35.1	33.9
19	Valor acrescentado bruto (VAB).....	34.2	33.1	31.5
20	Custos com o pessoal.....	21.5	20.2	19.7
21	dos quais: remunerações.....	16.8	15.8	15.3
22	Resultado operacional ⁽⁴⁾⁽⁶⁾	4.8	-	-
23	Resultado financeiro ⁽⁶⁾	0.8	-	-
24	Custos e perdas financeiros ⁽⁶⁾	8.7	-	-
25	Proveitos e ganhos financeiros ⁽⁶⁾	9.5	-	-
26	Resultado corrente ⁽⁵⁾⁽⁶⁾	5.6	-	-

BALANCE-SHEET

Financial assets.....	70.1
Short-term assets ⁽²⁾	5.2
Financial investments.....	39.7
Other credits granted.....	25.2
Trade credits and advances.....	7.3
Other credits.....	17.9
Non-financial assets.....	29.9
Total assets = Total liabilities.....	100.0
Financial debt ⁽³⁾	25.0
Shares and other equity.....	40.1
Pension fund reserves.....	1.4
Other credits received.....	33.5
Trade credits and advances.....	6.8
Other credits.....	26.7

PROFIT AND LOSS ACCOUNT

Output.....	100.0
of which: turnover.....	131.2
Intermediate consumption.....	72.5
of which: supplies and external services.....	28.2
Gross value added (GVA).....	27.5
Personnel costs.....	14.7
of which: wages.....	11.2
Operating profit ⁽⁴⁾⁽⁶⁾	-
Financial profit ⁽⁶⁾	-
Financial costs ⁽⁶⁾	-
Financial revenues ⁽⁶⁾	-
Ordinary profit ⁽⁵⁾⁽⁶⁾	-

* CBA: Central de balanços anual. / ACB: Annual central balance-sheet database. CBT: Central de balanços trimestral. / QCB: Quarterly central balance-sheet database.

(1) Com base nas empresas da central de balanços comuns em dois anos consecutivos. / Based on the same corporations in two consecutive years in the central balance-sheet database.

(2) Aplicações em depósitos, títulos negociáveis e outras aplicações de tesouraria. / Deposits, negotiable securities and other short-term financial investments.

(3) Títulos exceto ações e empréstimos bancários. / Securities other than shares and bank loans.

(4) Resultado operacional = VAB - custos com o pessoal + outros proveitos e ganhos operacionais (líquidos de custos e perdas) - impostos (exceto indiretos) - amortizações e provisões do exercício. / Operating profit = GVA - personnel costs + other operating income (net from operating costs) - taxes (excluding indirect) - depreciation and provisions for the year.

(5) Resultado corrente = resultado operacional + resultado financeiro. / Ordinary profit = operating profit + financial profit.

(6) Informação não disponível a partir de 2010 em resultado da substituição do Plano Oficial de Contabilidade (POC) pelo Sistema de Normalização Contabilística (SNC). / Information not available since 2010 as a result of changes in the national accounting standards.

Fonte / Source: Banco de Portugal; Instituto Nacional de Estatística

Em percentagem / In percentages

	Indicadores de atividade									Taxa de cobertura do VAB total das sociedades não financeiras ⁽⁴⁾
	Produção	da qual:	Consumos intermédios	dos quais:	Valor acrescentado bruto (VAB)	Custos com o pessoal	Resultado operacional ⁽²⁾⁽⁵⁾	Custos e perdas financeiros ⁽⁵⁾	Resultado corrente ⁽³⁾⁽⁵⁾	
		Vendas e prestações de serviços		Fornecimentos e serviços externos						
	Output	of which: Turnover	Intermediate consumption	of which: Supplies and external services	Gross value added (GVA)	Personnel costs	Operating profit ⁽²⁾⁽⁵⁾	Financial costs ⁽⁵⁾	Ordinary profit ⁽³⁾⁽⁵⁾	
	1	2	3	4	5	6	7	8	9	10
CBA / ACB*										
07	7.3	6.3	6.6	5.8	8.6	5.7	26.8	36.9	12.7	99.0
08	4.8	4.5	6.0	6.1	2.2	6.1	-15.2	54.0	-57.1	98.4
09	-8.1	-7.4	-11.2	-5.4	-1.7	0.6	-17.1	-34.9	65.3	86.2
10	5.8	6.6	7.6	5.1	2.3	2.0	.	.	.	92.4
11	0.2	-0.3	2.6	-2.7	-4.6	-1.8	.	.	.	86.4
CBT / QCB*										
07 Dez	5.7	5.2	6.7	1.8	3.5	3.6	-1.9	8.6	9.3	40.8
08 Dez	4.7	4.6	4.7	2.1	4.5	1.9	23.3	12.7	-0.1	40.3
09 Mar	4.1	4.3	6.9	4.5	-2.3	2.9	-22.2	50.7	-35.8	39.7
Jun	-15.9	-15.5	-18.4	-4.9	-9.7	2.2	-45.4	2.1	-70.2	34.0
Set	-16.2	-16.0	-19.9	-6.4	-7.0	1.7	-31.2	-14.0	-37.6	34.4
10 Dez	-15.5	-15.4	-19.9	-6.7	-4.6	0.9	-18.3	-20.2	-20.4	35.3
Mar	-13.1	-12.9	-17.4	-6.4	-2.6	0.5	-9.6	-21.0	7.6	35.8
Jun	5.3	3.9	6.2	2.1	3.3	-0.6	.	.	.	33.6
Set	6.4	5.5	7.6	1.2	3.8	-0.8	.	.	.	34.0
Dez	6.4	5.6	8.2	1.8	2.6	-0.7	.	.	.	34.2
11 Mar	5.9	5.2	8.0	1.3	1.4	0.8	.	.	.	34.4
Jun	6.8	5.7	9.8	-0.4	-0.4	-1.3	.	.	.	31.5
Set	4.9	4.4	7.8	-0.5	-2.0	-0.8	.	.	.	31.2
Dez	2.8	2.6	5.5	-2.1	-3.4	-1.2	.	.	.	31.0
12 Mar	2.6	1.2	5.6	-1.7	-4.3	-3.4	.	.	.	31.0
Jun	-1.4	-1.7	-0.7	-6.6	-3.3	-4.5	.	.	.	32.9
Set	-2.9	-3.0	-2.5	-7.9	-4.1	-5.0	.	.	.	32.9

* CBA: Central de balanços anual. / ACB: Annual central balance-sheet database. CBT: Central de balanços trimestral. / QCB: Quarterly central balance-sheet database.

(1) Calculadas com base em valores acumulados no ano para as empresas da central de balanços comuns em dois anos consecutivos. / Based on cumulative data since the beginning of the year for the same corporations in two consecutive years in the central balance-sheet database.

(2) Resultado operacional = VAB - custos com o pessoal + outros proveitos e ganhos operacionais (líquidos de custos e perdas) - impostos (exceto indiretos) - amortizações e provisões do exercício. / Operating result = GVA - personnel costs + other operating income (net from operating costs) - taxes (excluding indirect) - depreciation and provisions for the year.

(3) Resultado corrente = resultado operacional + resultado financeiro. / Ordinary profit = operating profit + financial profit.

(4) Peso do VAB da central de balanços no VAB total das sociedades não financeiras. / Weight of the GVA of the central balance-sheet database in the total GVA of non-financial corporations.

(5) Informação não disponível a partir de 2010 em resultado da substituição do Plano Oficial de Contabilidade (POC) pelo Sistema de Normalização Contabilística (SNC). / Information not available since 2010 as a result of changes in the national accounting standards.

G.2.2 PRODUÇÃO

Por dimensão e principal atividade económica
Taxas de variação homóloga⁽¹⁾

OUTPUT

By size and main economic activity
Year-on-year rates of change⁽¹⁾

Fonte / Source: Banco de Portugal; Instituto Nacional de Estatística

Em percentagem / In percentages

CAE - Rev.3 NACE Rev.2	Total	Dimensão das empresas		Principal atividade económica													
		Pequenas e médias ⁽²⁾	Grandes	Indústria	das quais:					Elettricidade, gás e água	Construção ⁽²⁾	Serviços	dos quais:				
					Alimentos, das bebidas e do tabaco	Têxtil, vestuário e do couro	Borracha, plástico e outros produtos minerais não metálicos	Equipamento elétrico, informático e ótico	Automóvel e outro equipamento de transporte				Comércio por grosso e a retalho; reparação	Transportes e armazenagem	Atividades de informação e de comunicação ⁽²⁾	Atividades administrativas e dos serviços de apoio	
		1	2	3	4	5	6	7	8	9	10	11	12	13	14	15	16
CBA / ACB*																	
07	7.3	6.4	8.3	8.0	10.8	2.4	6.7	3.8	15.3	13.2	2.4	6.9	5.5	14.9	5.7	9.4	
08	4.8	2.3	8.0	3.1	6.9	-5.0	1.4	-1.0	-4.9	16.9	3.9	4.0	4.3	6.8	3.7	6.0	
09	-8.1	-7.8	-8.7	-11.6	-7.1	-9.7	-11.5	-11.7	-21.2	-19.6	-9.0	-3.0	-3.6	-10.8	2.1	-5.2	
10	5.8	1.9	11.0	10.7	-0.2	11.9	6.3	5.1	23.4	14.2	-0.3	3.0	5.2	7.2	-1.5	4.5	
11	0.2	-3.9	5.4	8.5	3.8	6.5	2.3	3.5	17.1	7.2	-12.8	-3.3	-3.2	2.7	-7.7	-2.6	
CBT / QCB*																	
07	Dez	4.7	.	5.0	6.1	8.5	0.9	7.6	-1.0	14.0	21.7	.	-0.1	2.2	10.1	.	2.5
08	Dez	4.1	.	5.1	2.0	4.1	-6.1	-0.1	-1.8	-5.9	17.0	.	0.7	3.2	2.9	.	4.4
09	Mar	-15.9	.	-15.7	-28.5	-11.3	-22.7	-16.6	-25.2	-33.5	-15.0	.	-3.1	-4.7	-10.8	.	-0.5
	Jun	-16.2	.	-16.1	-27.6	-12.3	-21.9	-15.6	-25.6	-26.8	-18.5	.	-3.8	-4.8	-9.3	.	-1.6
	Set	-15.5	.	-15.6	-25.2	-11.2	-19.1	-13.7	-22.2	-24.3	-21.2	.	-3.9	-5.0	-8.3	.	-1.9
	Dez	-13.1	.	-12.9	-20.8	-11.0	-17.2	-10.3	-20.1	-17.7	-19.8	.	-3.3	-4.1	-7.0	.	-1.1
10	Mar	5.3	.	6.8	11.6	-1.2	5.6	5.0	16.9	29.7	4.4	.	0.2	4.0	2.6	.	-0.6
	Jun	6.4	.	8.0	13.3	2.6	11.7	7.0	17.4	23.4	8.2	.	0.7	6.2	3.3	.	1.7
	Set	6.4	.	7.9	12.6	1.6	13.0	6.1	14.8	23.6	10.3	.	1.1	6.0	3.9	.	2.4
	Dez	5.9	.	7.2	12.7	1.9	14.3	4.8	16.1	25.6	11.0	.	0.2	3.7	3.7	.	2.9
11	Mar	6.8	.	7.4	16.8	7.3	19.4	5.9	21.0	37.1	11.9	.	-2.9	-1.9	3.3	.	1.2
	Jun	4.9	.	5.3	12.8	5.7	11.7	2.4	13.2	34.8	8.2	.	-1.9	-5.7	6.0	.	-0.4
	Set	2.8	.	3.2	10.1	4.6	9.8	1.5	8.2	29.6	5.6	.	-2.8	-5.9	4.6	.	-2.6
	Dez	2.6	.	3.3	10.3	3.8	6.7	-0.6	4.0	21.5	4.2	.	-3.3	-4.6	4.2	.	-2.6
12	Mar	-1.4	.	0.4	3.2	-1.6	-0.2	4.5	-10.0	0.6	-0.2	.	-4.0	-4.0	-1.5	.	-7.0
	Jun	-2.9	.	-0.7	0.4	-3.1	-1.0	-0.4	-2.5	-2.9	0.8	.	-5.0	-5.3	-3.3	.	-8.7
	Set	-3.3	.	-1.0	-0.6	-0.5	-0.5	-4.0	-5.1	-7.3	1.1	.	-4.6	-4.3	-2.4	.	-9.2

* CBA: Central de balanços anual. / ACB: Annual central balance-sheet database. CBT: Central de balanços trimestral. / QCB: Quarterly central balance-sheet database.

(1) Calculadas com base em valores acumulados no ano para as empresas da central de balanços comuns em dois anos consecutivos. / Based on cumulative data since the beginning of the year for the same corporations in two consecutive years in the central balance-sheet database.

(2) Informação não disponível para a CBT devido à reduzida representatividade nas amostras. / Information not available for QCB due to the low representativeness in the samples.

(3) G+H+I+J+K(64202)+L+M+N+P+Q+R+S

G.2.3 VENDAS E PRESTAÇÕES DE SERVIÇOS
 Por dimensão e principal atividade económica
 Taxas de variação homóloga⁽¹⁾

TURNOVER
 By size and main economic activity
 Year-on-year rates of change⁽¹⁾

Fonte / Source: Banco de Portugal; Instituto Nacional de Estatística

Em percentagem / In percentages

CAE - Rev.3 NACE Rev.2	Total	Dimensão das empresas		Indústria	das quais:					Eletricidade, gás e água	Construção ⁽²⁾	Serviços	dos quais:			
		Pequenas e médias ⁽²⁾	Grandes		Alimentos das bebidas e do tabaco	Têxtil, vestuário e do couro	Borracha, plástico e outros produtos minerais não metálicos	Equipamento elétrico, informático e ótico	Automóvel e outro equipamento de transporte				Comércio por grosso e a retalho; reparação	Transportes e armazenagem	Atividades de informação e de comunicação ⁽²⁾	Atividades administrativas e dos serviços de apoio
Main economic activity																
of which:																
of which:																
1	2	3	4	5	6	7	8	9	10	11	12	13	14	15	16	
CBA / ACB*																
07	6.3	5.4	7.6	7.9	10.1	2.4	7.0	5.4	14.9	13.4	2.0	5.6	4.3	15.1	5.6	9.2
08	4.5	2.3	7.6	2.8	6.6	-4.7	1.3	-1.6	-4.5	16.8	4.9	3.8	3.7	6.9	3.8	6.0
09	-7.4	-7.3	-7.6	-11.7	-6.5	-9.4	-10.5	-12.9	-21.3	-19.8	-2.7	-5.2	-7.2	-11.1	1.6	-5.2
10	6.6	3.6	11.0	9.8	-0.1	11.5	5.6	3.4	23.7	15.5	3.6	5.2	6.7	7.6	-0.5	4.6
11	-0.3	-4.7	5.6	8.6	3.6	6.7	1.7	7.7	17.3	7.0	-15.1	-2.1	-1.1	2.1	-7.6	-2.6
CBT / QCB*																
07 Dez	4.6	.	5.0	5.7	7.0	0.6	6.8	0.1	13.8	22.3	.	2.3	4.4	10.3	.	2.7
08 Dez	4.3	.	5.1	1.6	3.9	-6.1	0.2	-1.7	-5.8	16.8	.	2.9	4.5	3.4	.	4.6
09 Mar	-15.5	.	-15.2	-27.3	-8.7	-21.5	-16.8	-24.0	-33.0	-15.5	.	-9.2	-13.6	-9.3	.	-0.4
Jun	-16.0	.	-15.6	-26.5	-10.1	-20.7	-14.4	-23.5	-27.2	-19.0	.	-9.7	-13.9	-8.4	.	-1.8
Set	-15.4	.	-15.1	-24.5	-9.9	-18.3	-12.5	-21.3	-24.3	-21.6	.	-9.2	-13.1	-8.0	.	-1.8
Dez	-12.9	.	-12.4	-19.8	-9.6	-16.3	-9.1	-19.4	-17.8	-20.0	.	-7.9	-10.9	-7.8	.	-0.9
10 Mar	3.9	.	5.1	6.9	-4.2	4.6	6.1	10.1	28.1	5.9	.	2.0	3.8	2.1	.	-0.5
Jun	5.5	.	6.8	9.6	-0.3	10.1	6.0	13.3	23.3	9.8	.	2.8	5.3	2.3	.	1.9
Set	5.6	.	6.9	10.4	0.4	11.2	4.6	13.3	23.7	11.8	.	2.7	4.6	3.4	.	2.5
Dez	5.2	.	6.4	11.0	1.6	12.5	3.9	14.8	26.2	12.4	.	2.0	3.8	3.7	.	2.7
11 Mar	5.7	.	6.2	17.6	4.9	19.4	4.6	18.5	37.8	11.7	.	-0.4	1.2	3.6	.	1.0
Jun	4.4	.	4.9	15.2	3.6	11.9	1.4	13.3	35.0	8.0	.	-0.6	-0.4	6.2	.	-0.8
Set	2.6	.	2.9	12.8	2.8	11.2	0.6	11.2	29.6	5.4	.	-1.6	-1.7	4.5	.	-2.8
Dez	1.2	.	1.7	10.8	3.3	7.3	-1.1	8.9	21.8	4.0	.	-3.4	-3.6	4.0	.	-3.0
12 Mar	-1.7	.	0.2	6.3	-0.6	-0.5	3.6	10.2	0.9	-0.5	.	-5.0	-5.3	-2.0	.	-6.9
Jun	-3.0	.	-0.8	2.8	-1.8	-0.5	-0.3	12.7	-2.8	0.5	.	-5.4	-5.6	-3.3	.	-8.6
Set	-3.6	.	-1.2	0.8	-1.0	-0.4	-3.7	3.7	-7.2	0.9	.	-5.1	-5.2	-2.3	.	-9.3

* CBA: Central de balanços anual. / ACB: Annual central balance-sheet database. CBT: Central de balanços trimestral. / QCB: Quarterly central balance-sheet database.

(1) Calculadas com base em valores acumulados no ano para as empresas da central de balanços comuns em dois anos consecutivos. / Based on cumulative data since the beginning of the year for the same corporations in two consecutive years in the central balance-sheet database.

(2) Informação não disponível para a CBT devido à reduzida representatividade nas amostras. / Information not available for QCB due to the low representativeness in the samples.

(3) G+H+I+J+K(64202)+L+M+N+P+Q+R+S

G.2.4 CONSUMOS INTERMÉDIOS
Por dimensão e principal atividade económica
Taxas de variação homóloga⁽¹⁾

INTERMEDIATE CONSUMPTION
By size and main economic activity
Year-on-year rates of change⁽¹⁾

Fonte / Source: Banco de Portugal; Instituto Nacional de Estatística

Em percentagem / In percentages

CAE - Rev.3 NACE Rev.2	Total	Dimensão das empresas		Principal atividade económica												
		Pequenas e médias ⁽²⁾	Grandes	Indústria	das quais:					Eletricidade, gás e água	Construção ⁽²⁾	Serviços	dos quais:			
					Alimentos, das bebidas e do tabaco	Têxtil, vestuário e do couro	Borracha, plástico e outros produtos minerais não metálicos	Equipamento elétrico, informático e ótico	Automóvel e outro equipamento de transporte				Comércio por grosso e a retalho, reparação	Transportes e armazenagem	Atividades de informação e de comunicação ⁽²⁾	Atividades administrativas e dos serviços de apoio
1	2	3	4	5	6	7	8	9	10	11	12	13	14	15	16	

CBA / ACB*																	
07	6.6	5.4	8.1	8.6	12.1	2.5	7.3	3.5	16.0	13.1	0.7	5.3	5.3	15.1	6.5	6.4	
08	6.0	2.4	10.6	5.1	8.0	-5.2	3.5	-1.0	-5.0	19.9	3.9	4.3	3.2	11.6	5.3	4.2	
09	-11.2	-9.9	-13.1	-14.1	-9.0	-10.6	-14.7	-10.4	-23.3	-25.4	-10.2	-4.7	-2.7	-15.6	0.9	-7.9	
10	7.6	3.4	13.0	11.3	0.0	14.7	8.7	1.7	26.6	19.2	2.0	4.3	3.8	15.4	-1.9	1.2	
11	2.6	-2.3	8.4	12.4	6.1	8.8	5.1	6.2	19.8	9.4	-12.6	-2.7	-2.4	6.1	-11.6	-3.6	
CBT / QCB*																	
07	Dez	4.7	.	5.3	7.0	10.0	1.0	8.0	-0.7	14.6	30.1	.	-4.3	2.2	12.2	.	-1.9
08	Dez	6.9	.	8.3	4.6	5.8	-6.1	2.3	-2.1	-6.0	20.4	.	2.6	4.4	10.5	.	2.6
09	Mar	-18.4	.	-18.3	-29.4	-13.2	-23.5	-17.5	-24.0	-33.8	-17.3	.	-2.4	0.4	-13.5	.	1.0
	Jun	-19.9	.	-20.1	-29.6	-14.7	-23.5	-19.1	-25.0	-27.2	-21.7	.	-4.8	-2.7	-16.8	.	-1.6
	Set	-19.9	.	-20.1	-27.8	-15.0	-20.6	-17.6	-22.6	-24.7	-25.8	.	-5.3	-4.1	-16.9	.	-3.2
10	Dez	-17.4	.	-17.5	-23.0	-13.9	-18.3	-20.3	-19.4	-24.8	.	.	-5.8	-4.1	-17.5	.	-3.7
	Mar	6.2	.	7.9	11.5	0.4	5.5	5.3	19.1	31.7	6.6	.	-0.8	1.0	2.8	.	-6.9
	Jun	7.6	.	9.4	12.7	2.3	12.4	7.3	19.6	24.1	12.8	.	0.2	1.9	7.2	.	-9.0
	Set	8.2	.	9.7	12.4	2.2	14.1	8.0	17.9	24.7	16.1	.	1.3	3.2	7.4	.	-5.7
11	Dez	8.0	.	9.5	12.6	2.7	14.7	7.5	18.1	28.4	16.7	.	1.0	1.7	10.2	.	-5.1
	Mar	9.8	.	10.6	17.5	8.1	19.7	12.0	26.2	40.2	16.6	.	-1.2	-1.4	9.2	.	-9.3
	Jun	7.8	.	8.4	14.9	9.0	14.8	8.9	17.9	36.0	11.2	.	-0.1	-1.5	12.2	.	-6.1
	Set	5.5	.	6.0	12.2	6.4	11.3	6.2	9.9	31.2	8.3	.	-1.2	-0.2	9.5	.	-8.5
12	Dez	5.6	.	6.6	13.4	5.5	9.1	2.8	5.1	24.1	5.9	.	-1.8	-0.1	8.1	.	-4.8
	Mar	-0.7	.	1.7	4.4	0.1	-3.3	2.9	-13.8	1.2	-0.1	.	-4.3	-0.4	-2.2	.	-4.0
	Jun	-2.5	.	0.3	1.7	-1.4	-2.9	0.6	-5.9	-2.4	-0.5	.	-4.7	-1.6	-3.7	.	-5.0
	Set	-2.9	.	0.0	0.4	1.1	-2.2	-3.3	-7.4	-0.5	-0.5	.	-3.8	-1.5	-2.0	.	-5.7

* CBA: Central de balanços anual. / ACB: Annual central balance-sheet database. CBT: Central de balanços trimestral. / QCB: Quarterly central balance-sheet database.

(1) Calculadas com base em valores acumulados no ano para as empresas da central de balanços comuns em dois anos consecutivos. / Based on cumulative data since the beginning of the year for the same corporations in two consecutive years in the central balance-sheet database.

(2) Informação não disponível para a CBT devido à reduzida representatividade nas amostras. / Information not available for QCB due to the low representativeness in the samples.

(3) G+H+I+J+K(64202)+L+M+N+P+Q+R+S

G.2.5 VALOR ACRESCENTADO BRUTO (VAB)
Por dimensão e principal atividade económica
Taxas de variação homóloga⁽¹⁾

GROSS VALUE ADDED (GVA)
By size and main economic activity
Year-on-year rates of change⁽¹⁾

Fonte / Source: Banco de Portugal; Instituto Nacional de Estatística

Em percentagem / In percentages

CAE - Rev.3 NACE Rev.2	Total	Dimensão das empresas		B+C	10+11+12	13+14+15	22+23	26+27	29+30	D+E	F	(3)	G	H	J	N
		Pequenas e médias ⁽²⁾	Grandes	Indústria	das quais:					Eletricidade, gás e água	Construção ⁽²⁾	Serviços	dos quais:			
					Alimentos, bebidas e do tabaco	Têxtil, vestuário e do couro	Borracha, plástico e outros produtos minerais não metálicos	Equipamento elétrico, informático e ótico	Automóvel e outro equipamento de transporte				Comércio por grosso e a retalho; reparação	Transportes e armazenagem	Atividades de informação e de comunicação ⁽²⁾	Atividades administrativas e dos serviços de apoio
Total	Size of corporations		Manu- facturing, mining and quarrying	of which:					Electricity, gas and water	Construc- tion ⁽²⁾	Services	of which:				
	Small and medium-sized ⁽²⁾	Large		Food products, beverages and tobacco	Textiles, wearing apparel, leather and related products	Rubber, plastic and other non-metallic mineral products	Computer, electronic and optical products; electrical equipment	Motor vehicles and other transport equipment				Wholesale and retail trade; repairs	Transportation and storage	Information and communication ⁽²⁾	Administrative and support service activities	
	1	2	3	4	5	6	7	8	9	10	11	12	13	14	15	16
CBA / ACB*																
07	8.6	8.6	8.7	6.1	5.9	2.2	5.3	5.1	12.1	13.4	7.7	9.3	5.7	14.5	4.2	13.6
08	2.2	2.2	2.1	-3.0	2.3	-4.3	-3.5	-0.9	-4.4	7.9	3.9	3.5	5.1	-1.5	1.2	8.6
09	-1.7	-3.7	2.2	-3.9	2.1	-7.6	-3.9	-17.0	-11.7	4.7	-5.7	-0.7	-4.4	-0.9	4.4	-1.7
10	2.3	-0.8	6.8	8.9	-0.9	5.9	1.3	20.8	10.5	2.4	-6.7	1.4	6.3	-5.6	-0.8	9.0
11	-4.6	-7.0	-1.3	-4.0	-5.4	1.3	-4.1	-7.9	4.8	0.9	-13.3	-4.1	-3.8	-4.3	-1.4	-1.3
CBT / QCB*																
07 Dez	4.5	.	4.4	2.7	3.0	0.5	6.6	-2.4	11.1	2.4	.	5.9	2.3	7.7	.	7.2
08 Dez	-2.3	.	-2.4	-7.8	-2.8	-6.2	-5.1	-0.5	-5.7	5.1	.	-1.6	2.1	-6.5	.	6.1
09 Mar	-9.7	.	-9.4	-24.4	-2.4	-20.7	-14.8	-30.6	-32.2	-6.0	.	-4.1	-10.0	-7.9	.	-1.7
Jun	-7.0	.	-6.0	-18.7	-1.2	-17.5	-8.1	-28.0	-25.2	-5.9	.	-2.5	-7.0	-0.7	.	-1.6
Set	-4.6	.	-4.0	-13.5	8.1	-15.3	-5.3	-20.7	-22.3	-2.6	.	-2.1	-5.9	1.6	.	-0.7
Dez	-2.6	.	-1.5	-10.9	3.2	-14.1	-2.3	-18.9	-9.2	1.6	.	-0.4	-4.1	5.4	.	1.2
10 Mar	3.3	.	4.4	11.9	-7.9	5.9	4.4	6.6	20.9	-2.5	.	1.5	7.6	2.4	.	7.4
Jun	3.8	.	4.9	16.1	3.6	9.7	6.6	8.8	20.1	-5.4	.	1.5	10.9	-1.6	.	15.9
Set	2.6	.	3.8	13.5	-0.7	10.0	2.3	2.1	18.7	-6.2	.	0.9	8.7	-0.3	.	13.4
Dez	1.4	.	2.1	13.0	-1.5	13.0	-1.0	7.3	13.2	-5.3	.	-0.9	5.7	-4.1	.	12.5
11 Mar	-0.4	.	0.0	13.7	3.2	18.8	-6.6	0.0	22.1	-4.4	.	-5.1	-2.4	-6.9	.	11.9
Jun	-2.0	.	-2.0	4.0	-9.7	2.4	-10.7	-7.2	29.2	-2.6	.	-4.2	-9.6	-4.4	.	5.1
Set	-3.4	.	-3.5	0.9	-3.9	5.3	-8.3	0.0	21.5	-4.0	.	-4.7	-11.1	-3.1	.	3.5
Dez	-4.3	.	-4.3	-3.4	-4.5	-0.3	-8.3	-1.7	8.2	-1.7	.	-5.3	-8.7	-2.0	.	-0.7
12 Mar	-3.3	.	-2.8	-2.4	-10.2	8.3	8.1	12.9	-2.8	-0.7	.	-3.6	-7.9	-0.2	.	-9.4
Jun	-4.1	.	-3.5	-5.5	-12.3	5.4	-2.6	16.8	-5.7	5.2	.	-5.4	-9.3	-2.6	.	-11.7
Set	-4.4	.	-3.5	-5.2	-8.7	4.7	-5.6	6.5	-5.6	6.8	.	-5.7	-7.2	-3.0	.	-12.2

* CBA: Central de balanços anual. / ACB: Annual central balance-sheet database. CBT: Central de balanços trimestral. / QCB: Quarterly central balance-sheet database.

(1) Calculadas com base em valores acumulados no ano para as empresas da central de balanços comuns em dois anos consecutivos. / Based on cumulative data since the beginning of the year for the same corporations in two consecutive years in the central balance-sheet database.

(2) Informação não disponível para a CBT devido à reduzida representatividade nas amostras. / Information not available for QCB due to the low representativeness in the samples.

(3) G+H+I+J+K(64202)+L+M+N+P+Q+R+S

G.3.1 INDICADORES BASEADOS NA VARIAÇÃO DO NÚMERO DE PESSOAS AO SERVIÇO (continua)
Taxas de variação homóloga⁽¹⁾

INDICATORS BASED ON CHANGES IN THE NUMBER OF EMPLOYEES (to be continued)
Year-on-year rates of change⁽¹⁾

Fonte / Source: Banco de Portugal; Instituto Nacional de Estatística

Em percentagem / In percentages

	Número de pessoas ao serviço						Remunerações			Em percentagem / In percentages
	Número de pessoas ao serviço			Remunerações			Remunerações por empregado			
	Total	Empresas com aumento ou manutenção do número de pessoas ao serviço	Empresas com diminuição do número de pessoas ao serviço	Total	Empresas com aumento ou manutenção do número de pessoas ao serviço	Empresas com diminuição do número de pessoas ao serviço	Total	Empresas com aumento ou manutenção do número de pessoas ao serviço	Empresas com diminuição do número de pessoas ao serviço	
	Number of employees			Wages			Wages per employee			Percentage of corporations increasing or maintaining the number of employees
	Total	Corporations increasing or maintaining the number of employees	Corporations reducing the number of employees	Total	Corporations increasing or maintaining the number of employees	Corporations reducing the number of employees	Total	Corporations increasing or maintaining the number of employees	Corporations reducing the number of employees	Percentage of corporations increasing or maintaining the number of employees
	1	2	3	4	5	6	7	8	9	10
CBA / ACB**,**										
07	-	-	-	-	-	-	-	-	-	-
08	-	-	-	-	-	-	-	-	-	-
09	-	-	-	-	-	-	-	-	-	-
10	-	-	-	-	-	-	-	-	-	-
11	-	-	-	-	-	-	-	-	-	-
CBT / QCB*										
07 Dez	1.2	8.8	-7.8	3.6	9.4	-2.5	2.6	0.5	6.1	59.0
08 Dez	2.0	8.7	-7.7	2.5	8.6	-5.7	0.0	-0.7	2.2	61.5
09 Mar	-2.6	8.0	-10.4	1.2	6.9	-3.9	3.9	-1.1	7.2	53.3
Jun	-2.5	7.4	-9.3	0.1	6.0	-4.9	2.7	-1.6	5.5	50.3
Set	-2.4	6.6	-9.1	-0.2	6.2	-5.7	2.3	-1.0	4.2	49.4
Dez	-2.3	6.2	-8.7	-0.5	5.5	-5.8	2.0	-1.4	3.9	48.8
10 Mar	0.5	9.4	-9.5	1.4	8.4	-6.4	0.8	-0.9	3.5	54.8
Jun	0.9	9.3	-9.1	1.0	6.7	-5.2	0.3	-2.4	4.5	54.6
Set	0.9	8.7	-8.5	0.9	6.2	-4.6	0.2	-2.7	4.9	55.5
Dez	0.9	8.4	-7.3	0.9	5.7	-3.6	0.1	-3.0	5.5	55.2
11 Mar	0.3	7.1	-7.1	-2.4	1.0	-5.8	-2.7	-5.7	1.4	60.5
Jun	0.2	7.3	-6.7	-1.7	3.4	-6.3	-2.0	-3.6	0.6	59.6
Set	0.1	7.2	-6.5	-1.9	2.8	-5.8	-2.1	-4.1	1.1	59.3
Dez	-0.5	6.3	-6.4	-2.8	0.9	-5.9	-2.9	-5.7	0.8	57.2
12 Mar	-2.9	6.6	-8.0	-4.3	1.5	-7.7	-1.5	-4.8	0.4	53.2
Jun	-3.3	5.9	-8.0	-4.7	2.4	-8.5	-1.7	-3.6	-0.6	51.4
Set	-3.7	5.0	-8.2	-5.0	1.6	-9.0	-1.8	-4.0	-1.0	49.9

G.3.1 INDICADORES BASEADOS NA VARIAÇÃO DO NÚMERO DE PESSOAS AO SERVIÇO (continuação)
Taxas de variação homóloga⁽¹⁾

INDICATORS BASED ON CHANGES IN THE NUMBER OF EMPLOYEES (continued)
Year-on-year rates of change⁽¹⁾

Fonte / Source: Banco de Portugal; Instituto Nacional de Estatística

Em percentagem / In percentages

	Valor acrescentado bruto (VAB)						VAB / Número de pessoas ao serviço			Remunerações / VAB (variação em pontos percentuais)		
	Valor acrescentado bruto (VAB)			VAB / Número de pessoas ao serviço			Remunerações / VAB (variação em pontos percentuais)					
	Total	Empresas com aumento ou manutenção do número de pessoas ao serviço	Empresas com diminuição do número de pessoas ao serviço	Total	Empresas com aumento ou manutenção do número de pessoas ao serviço	Empresas com diminuição do número de pessoas ao serviço	Total	Empresas com aumento ou manutenção do número de pessoas ao serviço	Empresas com diminuição do número de pessoas ao serviço			
	Gross value added (GVA)			GVA / Number of employees			Wages / GVA (variation in percentage points)					
	Total	Corporations increasing or maintaining the number of employees	Corporations reducing the number of employees	Total	Corporations increasing or maintaining the number of employees	Corporations reducing the number of employees	Total	Corporations increasing or maintaining the number of employees	Corporations reducing the number of employees			
	11	12	13	14	15	16	17	18	19			
CBA / ACB**,**												
07	-	-	-	-	-	-	-	-	-	-		
08	-	-	-	-	-	-	-	-	-	-		
09	-	-	-	-	-	-	-	-	-	-		
10	-	-	-	-	-	-	-	-	-	-		
11	-	-	-	-	-	-	-	-	-	-		
CBT / QCB*												
07 Dez	4.5	9.4	0.5	3.6	0.5	9.4	-0.3	0.0	-1.1			
08 Dez	-2.3	-0.3	-4.6	-4.7	-8.8	3.4	1.9	3.8	-0.4			
09 Mar	-9.7	-6.8	-12.6	-7.3	-13.7	-2.5	4.7	5.5	4.0			
Jun	-7.0	-1.3	-11.2	-4.5	-8.4	-1.5	3.0	3.1	2.7			
Set	-4.6	2.5	-9.8	-2.2	-4.5	-0.2	1.8	1.5	1.6			
Dez	-2.6	5.0	-8.4	-0.2	-1.9	1.1	0.9	0.2	1.0			
10 Mar	3.3	5.1	1.8	2.8	-3.9	12.5	-0.9	1.5	-3.3			
Jun	3.8	3.0	4.9	3.1	-5.8	15.6	-1.2	1.7	-3.7			
Set	2.6	3.0	2.5	1.8	-5.7	12.6	-0.7	1.5	-2.5			
Dez	1.4	4.2	-0.7	0.5	-4.3	8.6	-0.2	0.6	-1.1			
11 Mar	-0.4	4.1	-4.0	-0.7	-2.8	3.4	-0.9	-1.4	-0.7			
Jun	-2.0	0.7	-4.3	-2.3	-6.1	2.8	0.1	1.1	-0.9			
Set	-3.4	-1.0	-5.4	-3.6	-7.7	1.5	0.6	1.5	-0.2			
Dez	-4.3	-1.3	-6.7	-4.4	-7.7	-0.1	0.6	0.9	0.4			
12 Mar	-3.3	0.5	-6.2	-0.4	-5.7	2.0	-0.4	0.3	-0.7			
Jun	-4.1	1.2	-7.4	-1.0	-4.8	0.6	-0.3	0.4	-0.5			
Set	-4.4	1.0	-8.2	-1.2	-4.6	-0.1	-0.2	0.2	-0.4			

* CBA: Central de balanços anual. / ACB: Annual central balance-sheet database. CBT: Central de balanços trimestral. / QCB: Quarterly central balance-sheet database.

** Informação não disponível para a CBA, por não respetar os critérios de qualidade subjacentes às estatísticas. / Information not available for ACB due to non-compliance with quality standards underlying the statistics.

(1) Calculadas com base em valores médios no ano para o número de pessoas ao serviço e valores acumulados no ano para os restantes indicadores. Dados relativos a empresas da central de balanços comuns em dois anos consecutivos. / Based on averages since the beginning of the year for the number of employees and on cumulative data since the beginning of the year for the other indicators. Data for the same corporations in two consecutive years in the central balance-sheet database.

G.3.2 NÚMERO DE PESSOAS AO SERVIÇO
Por dimensão e principal atividade económica
Taxas de variação homóloga⁽¹⁾

NUMBER OF EMPLOYEES
By size and main economic activity
Year-on-year rates of change⁽¹⁾

Fonte / Source: Banco de Portugal; Instituto Nacional de Estatística

Em percentagem / In percentages

CAE - Rev.3 NACE Rev.2	Total	Principal atividade económica														
		Dimensão das empresas		Indústria	das quais:					Eletricidade, gás e água	Construção ⁽²⁾	Serviços	dos quais:			
		Pequenas e médias ⁽²⁾	Grandes		Alimentares, das bebidas e do tabaco	Têxtil, vestuário e do couro	Borracha, plástico e outros produtos minerais não metálicos	Equipamento elétrico, informático e ótico	Automóvel e outro equipamento de transporte				Comércio por grosso e a retalho, reparação	Transportes e armazenagem	Atividades de informação e de comunicação ⁽²⁾	Atividades administrativas e dos serviços de apoio
Size of corporations		Manufacturing, mining and quarrying	of which:					Electricity, gas and water	Construction ⁽²⁾	Services	of which:					
Small and medium-sized ⁽²⁾	Large		Food products, beverages and tobacco	Textiles, wearing apparel, leather and related products	Rubber, plastic and other non-metallic mineral products	Computer, electronic and optical products; electrical equipment	Motor vehicles and other transport equipment				Wholesale and retail trade; repairs	Transportation and storage	Information and communication ⁽²⁾	Administrative and support service activities		
1	2	3	4	5	6	7	8	9	10	11	12	13	14	15	16	

CBA / ACB^{*,}**

07	-	-	-	-	-	-	-	-	-	-	-	-	-	-	-
08	-	-	-	-	-	-	-	-	-	-	-	-	-	-	-
09	-	-	-	-	-	-	-	-	-	-	-	-	-	-	-
10	-	-	-	-	-	-	-	-	-	-	-	-	-	-	-
11	-	-	-	-	-	-	-	-	-	-	-	-	-	-	-

CBT / QCB^{*}

07	Dez	1.2	-	2.0	-1.3	0.0	-3.3	-1.6	2.8	-2.8	-1.1	-	2.2	2.3	0.5	-	4.0
08	Dez	2.0	-	2.9	-0.7	-1.1	-3.3	-1.4	-0.2	1.7	-1.9	-	3.1	3.5	1.7	-	5.2
09	Mar	-2.6	-	-2.2	-4.4	-3.8	-5.2	-5.9	-5.2	-7.1	0.8	-	-2.4	-0.6	-0.4	-	-6.0
	Jun	-2.5	-	-1.9	-5.4	-4.2	-5.8	-6.7	-6.6	-9.4	0.8	-	-1.7	0.5	-1.0	-	-6.7
	Set	-2.4	-	-1.8	-6.1	-4.2	-6.9	-6.7	-7.0	-11.0	0.9	-	-1.4	0.5	-2.1	-	-5.6
	Dez	-2.3	-	-1.5	-6.4	-4.4	-7.3	-6.6	-7.8	-11.3	0.5	-	-1.0	0.6	-2.2	-	-4.3
10	Mar	0.5	-	1.6	-3.2	-1.0	-7.4	-2.7	-5.9	-1.9	-1.2	-	2.3	1.3	-4.8	-	12.1
	Jun	0.9	-	2.0	-2.3	-0.6	-6.4	-1.8	-3.5	-0.2	-1.2	-	2.5	1.7	-4.7	-	13.0
	Set	0.9	-	1.8	-1.7	0.0	-5.0	-1.7	-2.5	0.3	-0.9	-	2.2	1.9	-3.1	-	9.0
	Dez	0.9	-	1.7	-1.0	-0.1	-3.7	-1.4	-1.1	1.1	-0.4	-	2.1	2.5	-2.8	-	7.6
11	Mar	0.3	-	0.4	1.2	-0.5	1.2	-0.3	5.7	1.7	-0.5	-	1.6	5.5	-3.3	-	3.1
	Jun	0.2	-	0.3	1.2	-0.3	1.0	-0.2	4.4	2.0	-0.6	-	1.4	6.1	-4.5	-	1.5
	Set	0.1	-	0.2	1.2	-0.5	0.7	-0.2	4.0	2.8	-0.9	-	0.9	5.8	-5.2	-	0.1
	Dez	-0.5	-	-0.4	1.0	-0.4	0.3	-0.3	2.9	3.2	-1.2	-	0.0	4.2	-4.8	-	-2.6
12	Mar	-2.9	-	-2.7	-0.9	-0.4	-1.3	-1.4	-1.3	3.7	-1.8	-	-3.3	-1.5	-3.8	-	-10.2
	Jun	-3.3	-	-3.1	-1.4	-0.8	-1.8	-1.8	-1.9	2.5	-2.0	-	-3.8	-2.1	-4.0	-	-11.1
	Set	-3.7	-	-3.4	-1.6	-0.9	-1.5	-2.4	-2.5	1.6	-2.0	-	-4.0	-2.6	-3.4	-	-11.3

* CBA: Central de balanços anual. / ACB: Annual central balance-sheet database. CBT: Central de balanços trimestral. / QCB: Quarterly central balance-sheet database.

** Informação não disponível para a CBA, por não respeitar os critérios de qualidade subjacentes às estatísticas. / Information not available for ACB due to non-compliance with quality standards underlying the statistics.

(1) Calculadas com base em valores médios no ano para as empresas da central de balanços comuns em dois anos consecutivos. / Based on averages since the beginning of the year for the same corporations in two consecutive years in the central balance-sheet database.

(2) Informação não disponível para a CBT devido à reduzida representatividade nas amostras. / Information not available for QCB due to the low representativeness in the samples.

(3) G+H+I+J+K(64202)+L+M+N+P+Q+R+S

G.3.3 REMUNERAÇÕES

Por dimensão e principal atividade económica
Taxas de variação homóloga⁽¹⁾

WAGES
By size and main economic activity
Year-on-year rates of change⁽¹⁾

Fonte / Source: Banco de Portugal; Instituto Nacional de Estatística

Em percentagem / In percentages

CAE - Rev.3 NACE Rev.2	Total	Dimensão das empresas		Indústria	das quais:					Eletricidade, gás e água	Construção ⁽²⁾	Serviços	dos quais:				
		Pequenas e médias ⁽²⁾	Grandes		Alimentos, bebidas e do tabaco	Têxtil, vestuário e do couro	Borracha, plástico e outros produtos minerais não metálicos	Equipamento elétrico, informático e ótico	Automóvel e outro equipamento de transporte				Comércio por grosso e a retalho; reparação	Transportes e armazenagem	Atividades de informação e de comunicação ⁽²⁾	Atividades administrativas e dos serviços de apoio	
																	Principal atividade económica
Total		Size of corporations		Main economic activity													
		Small and medium-sized ⁽²⁾	Large	Manufacturing, mining and quarrying	of which:					Electricity, gas and water	Construction ⁽²⁾	Services	of which:				
				Food products, beverages and tobacco	Textiles, wearing apparel, leather and related products	Rubber, plastic and other non-metallic mineral products	Computer, electronic and optical products; electrical equipment	Motor vehicles and other transport equipment				Wholesale and retail trade; repairs	Transportation and storage	Information and communication ⁽²⁾	Administrative and support service activities		
		1	2	3	4	5	6	7	8	9	10	11	12	13	14	15	16

CBA / ACB,****

07	Dez	-	-	-	-	-	-	-	-	-	-	-	-	-	-	-	-
08	Dez	-	-	-	-	-	-	-	-	-	-	-	-	-	-	-	-
09	Mar	-	-	-	-	-	-	-	-	-	-	-	-	-	-	-	-
10	Dez	-	-	-	-	-	-	-	-	-	-	-	-	-	-	-	-
11	Mar	-	-	-	-	-	-	-	-	-	-	-	-	-	-	-	-
CBT / QCB*																	
07	Dez	3.6	.	4.0	2.7	3.3	-1.1	2.9	3.5	3.4	4.3	.	3.4	3.9	3.7	.	7.6
08	Dez	2.5	.	2.8	1.6	2.3	-1.2	0.8	0.1	3.1	1.5	.	2.6	4.9	3.7	.	7.2
09	Mar	1.2	.	1.8	-3.4	0.8	-5.1	-5.1	-5.6	-6.9	1.8	.	2.8	4.7	0.5	.	-2.4
	Jun	0.1	.	0.7	-4.3	-1.1	-5.9	-6.0	-4.6	-7.0	2.7	.	1.5	1.7	-1.6	.	-3.0
	Set	-0.2	.	0.3	-4.9	-1.3	-9.0	-5.0	-6.5	-8.3	2.2	.	1.2	0.8	-1.5	.	-0.4
	Dez	-0.5	.	0.1	-4.9	-0.7	-9.4	-4.3	-6.2	-7.3	1.9	.	1.0	-0.2	-2.0	.	2.3
10	Mar	1.4	.	2.0	0.2	-0.5	-4.4	-0.6	-1.6	0.9	-5.3	.	2.0	-2.6	0.5	.	10.4
	Jun	1.0	.	1.7	0.7	0.9	-3.5	-1.2	1.4	2.6	-5.3	.	1.4	0.0	1.0	.	12.7
	Set	0.9	.	1.6	0.9	0.4	-1.3	-1.4	0.5	3.7	-5.8	.	1.3	-0.2	0.9	.	11.4
	Dez	0.9	.	1.4	2.7	0.4	1.4	0.6	2.6	3.7	-6.2	.	0.7	-0.1	0.8	.	11.8
11	Mar	-2.4	.	-2.7	1.6	-0.1	2.6	-0.5	6.6	4.8	-2.6	.	-3.5	2.2	-5.2	.	-0.6
	Jun	-1.7	.	-2.3	1.6	-0.2	0.9	0.7	2.2	4.4	-5.6	.	-2.1	2.7	-4.3	.	4.0
	Set	-1.9	.	-2.3	1.6	-0.8	1.4	0.6	3.9	4.6	-5.3	.	-2.6	1.9	-4.7	.	2.0
	Dez	-2.8	.	-3.4	0.0	-2.2	0.9	-1.2	2.4	4.3	-4.1	.	-3.7	1.1	-9.1	.	-1.8
12	Mar	-4.3	.	-4.1	-0.7	-6.5	0.1	0.1	-2.5	4.7	-6.0	.	-5.2	-5.3	-8.5	.	0.6
	Jun	-4.7	.	-4.4	-0.3	-2.8	2.0	-1.8	-1.0	3.7	-5.9	.	-5.8	-3.7	-8.3	.	-8.6
	Set	-5.0	.	-4.7	-0.8	-2.8	-1.3	-2.6	-0.3	1.4	-4.7	.	-6.1	-3.5	-8.3	.	-9.1

* CBA: Central de balanços anual. / ACB: Annual central balance-sheet database. CBT: Central de balanços trimestral. / QCB: Quarterly central balance-sheet database.

** Informação não disponível para a CBA, por não respeitar os critérios de qualidade subjacentes às estatísticas. / Information not available for ACB due to non-compliance with quality standards underlying the statistics.

(1) Calculadas com base em valores acumulados no ano para as empresas da central de balanços comuns em dois anos consecutivos. / Based on cumulative data since the beginning of the year for the same corporations in two consecutive years in the central balance-sheet database.

(2) Informação não disponível para a CBT devido à reduzida representatividade nas amostras. / Information not available for QCB due to the low representativeness in the samples.

(3) G+H+I+J+K(64202)+L+M+N+P+Q+R+S

Fonte / Source: Banco de Portugal; Instituto Nacional de Estatística

Em percentagem / In percentages

	Ativos financeiros					Passivos financeiros					Por memória: Ativos não financeiros	
	Total	Aplicações de curto prazo ⁽²⁾	Investimentos financeiros	Outros créditos concedidos		Total	Divida financeira ⁽³⁾	Ações e outras participações	do qual:			Ativos não financeiros
				Créditos comerciais e adiantamentos	Outros				Outros créditos obtidos			
									Créditos comerciais e adiantamentos	Outros		
Financial assets					Financial liabilities					Memo items:		
	Total	Short-term assets ⁽²⁾	Financial investments	Other credits granted		Total	Financial debt ⁽³⁾	Shares and other equity	of which:		Non-financial assets	
				Trade credits and advances	Other credits				Other credits received			
									Trade credits and advances	Other credits		
	1	2	3	4	5	6	7	8	9	10	11	
CBA / ACB*												
07	12.3	2.8	15.9	5.7	14.7	11.2	14.0	7.4	6.3	17.0	9.4	
08	3.6	-4.9	2.9	3.3	9.1	5.4	12.0	1.4	2.3	7.7	8.8	
09	2.9	-4.2	5.1	3.3	1.8	2.3	2.3	2.2	0.7	3.1	1.2	
10	6.2	23.0	3.3	5.6	5.7	3.9	6.1	8.1	7.7	-5.3	-0.3	
11	-1.5	-0.9	-2.6	0.3	-0.8	-1.3	-0.1	-4.8	1.7	2.3	-0.8	
CBT / QCB*												
07 Dez	8.3	-8.3	15.9	3.4	7.6	7.5	8.0	1.3	5.6	18.3	6.1	
08 Dez	1.4	-8.3	4.3	-2.6	2.8	2.6	10.6	-3.7	-3.6	7.5	4.9	
09 Mar	1.7	-3.6	3.4	-7.2	4.8	2.9	7.9	-1.6	-11.8	9.0	5.1	
Jun	1.6	3.1	2.7	-10.6	5.1	2.0	6.4	-1.5	-12.1	6.6	2.7	
Set	2.1	8.0	3.4	-7.9	2.6	1.4	4.9	-2.3	-10.5	6.7	0.3	
Dez	0.7	-0.5	4.8	-1.5	-5.8	0.2	-0.3	0.0	1.0	1.0	-0.8	
10 Mar	2.1	2.3	7.5	2.2	-8.0	1.0	1.1	0.5	10.7	-1.4	-1.1	
Jun	2.8	-3.5	7.5	5.6	-5.5	1.9	1.5	0.2	16.3	0.2	0.0	
Set	2.2	12.4	3.9	6.4	-5.0	1.4	-1.2	1.6	14.6	-0.8	-0.3	
Dez	3.6	26.2	3.7	5.7	-2.8	2.6	5.2	1.6	10.7	-1.4	0.6	
11 Mar	5.2	12.2	5.8	7.8	1.1	4.4	5.7	5.4	13.9	0.1	2.6	
Jun	2.7	3.0	4.4	7.0	-2.5	2.6	4.3	4.3	7.2	-2.1	2.3	
Set	1.3	-9.1	3.4	4.4	-1.2	1.6	6.5	0.5	4.6	-1.5	2.3	
Dez	-0.4	-2.0	1.3	0.2	-3.9	-0.1	4.0	-2.7	2.8	-0.6	0.6	
12 Mar	1.2	-18.2	4.2	4.0	-1.6	0.9	1.9	0.5	-0.8	1.2	0.1	
Jun	2.2	-18.8	3.4	0.4	5.1	1.3	2.5	-0.4	-1.8	3.5	-0.9	
Set	2.4	-21.1	5.3	-5.3	4.5	1.2	1.1	0.4	-4.6	4.0	-1.5	

* CBA: Central de balanços anual. / ACB: Annual central balance-sheet database. CBT: Central de balanços trimestral. / QCB: Quarterly central balance-sheet database.

(1) Calculadas com base em saldos em fim de período para as empresas da central de balanços comuns em dois anos consecutivos. / Based on end-of-period figures for the same corporations in two consecutive years in the central balance-sheet database.

(2) Aplicações em depósitos, títulos negociáveis e outras aplicações de tesouraria. / Deposits, negotiable securities and other short-term financial investments.

(3) Títulos exceto ações e empréstimos bancários. / Securities other than shares and bank loans.

Fonte / Source: Banco de Portugal; Instituto Nacional de Estatística

Em percentagem / In percentages

	Rendibilidade do capital investido ⁽²⁾		Custo da dívida ⁽³⁾		Rendibilidade dos capitais próprios ⁽⁴⁾		Rendibilidade do capital investido - Custo da dívida		Rácio da dívida financeira ⁽⁵⁾	
	ano t-1	ano t	ano t-1	ano t	ano t-1	ano t	ano t-1	ano t	ano t-1	ano t
	Return on investment ⁽²⁾		Debt cost ⁽³⁾		Return on equity ⁽⁴⁾		Return on investment - Debt cost		Financial debt ratio ⁽⁵⁾	
	year t-1	year t	year t-1	year t	year t-1	year t	year t-1	year t	year t-1	year t
	1	2	3	4	5	6	7	8	9	10
CBA / ACB*										
07	8.1	9.2	6.7	8.1	8.7	9.7	1.4	1.1	43.0	45.6
08	8.2	5.3	7.9	8.8	8.4	3.4	0.3	-3.5	48.1	53.1
09	4.7	5.1	8.9	6.5	2.6	4.3	-4.2	-1.4	50.1	50.2
10	5.3	7.6	6.5	4.6	4.7	9.1	-1.2	3.0	50.9	49.9
11	7.7	4.0	4.5	6.2	9.3	2.8	3.2	-2.2	49.7	52.2
CBT / QCB*										
07 Dez	10.1	10.0	7.1	8.5	11.5	10.7	3.0	1.5	45.6	47.2
08 Dez	9.8	7.7	8.1	9.1	10.6	6.8	1.7	-1.4	50.3	57.3
09 Mar	7.9	4.3	7.4	6.8	8.2	2.8	0.5	-2.5	53.7	58.9
Jun	7.6	5.4	7.7	6.3	7.5	4.9	-0.1	-0.9	55.3	60.2
Set	7.4	5.8	8.0	6.0	7.1	5.7	-0.6	-0.2	56.0	60.7
10 Dez	7.0	6.5	8.4	6.4	6.2	6.5	-1.4	0.1	56.6	60.1
Mar	4.7	5.9	6.9	5.2	3.4	6.3	-2.2	0.7	56.2	56.5
Jun	5.9	7.4	6.4	5.2	5.6	8.7	-0.5	2.2	57.1	57.7
Set	5.9	7.9	6.1	5.3	5.8	9.4	-0.2	2.6	57.5	57.3
11 Dez	6.9	9.6	6.5	5.5	7.2	11.9	0.4	4.1	56.8	57.1
Mar	6.4	5.6	5.2	5.9	7.2	5.4	1.2	-0.3	59.6	59.8
Jun	7.6	6.3	6.4	6.4	9.0	6.2	2.4	-0.1	60.4	60.5
Set	8.0	6.0	5.2	6.5	9.6	5.7	2.8	-0.5	59.9	61.1
12 Dez	9.5	4.9	5.5	6.9	11.9	3.6	4.0	-2.0	59.5	61.4
Mar	5.3	5.0	6.0	7.6	5.0	3.6	-0.7	-2.6	54.7	55.5
Jun	5.6	5.2	6.3	7.6	5.3	3.9	-0.7	-2.4	55.4	56.6
Set	5.4	5.4	6.4	7.5	4.8	4.2	-1.0	-2.1	55.9	56.9

* CBA: Central de balanços anual. / ACB: Annual central balance-sheet database. CBT: Central de balanços trimestral. / QCB: Quarterly central balance-sheet database.

(1) Com base nas empresas da central de balanços comuns em dois anos consecutivos. / Based on the same corporations in two consecutive years in the central balance-sheet database.

(2) Rendibilidade do capital investido = (resultado líquido do exercício + juros suportados) / (ações e outras participações + dívida financeira). / Return on investment = (profit or loss for the financial year + interest costs) / (shares and other equity + financial debt).

(3) Custo da dívida = juros suportados / dívida financeira. / Debt cost = interest costs / financial debt.

(4) Rendibilidade dos capitais próprios = resultado líquido do exercício / ações e outras participações. / Return on equity = profit or loss for the financial year / shares and other equity.

(5) Rácio da dívida financeira = dívida financeira / ações e outras participações. / Financial debt ratio = financial debt / shares and other equity.

G.5.2 PRAZOS MÉDIOS DE RECEBIMENTOS⁽¹⁾⁽²⁾DAYS IN RECEIVABLES⁽¹⁾⁽²⁾

Fonte / Source: Banco de Portugal; Instituto Nacional de Estatística

Em número de dias / In number of days

	Total		do qual:		Pequenas e médias empresas ⁽⁴⁾		Grandes empresas	
	ano t-1	ano t	Face ao exterior ⁽³⁾		ano t-1	ano t	ano t-1	ano t
			ano t-1	ano t				
	year t-1	year t	year t-1	year t	year t-1	year t	year t-1	year t
	1	2	3	4	5	6	7	8
CBA / ACB*								
07	68	68	65	66	78	79	55	52
08	68	67	65	61	78	80	53	49
09	68	76	63	75	80	87	47	55
10	74	74	73	76	87	88	56	54
11	72	73	74	63	86	89	53	52
CBT / QCB*								
07 Dez	59	59	62	62	.	.	54	53
08 Dez	58	57	60	58	.	.	53	52
09 Mar	54	59	60	69	.	.	48	52
Jun	54	58	61	67	.	.	48	51
Set	53	57	61	66	.	.	47	50
10 Dez	53	56	57	62	.	.	47	50
Mar	57	56	63	67	.	.	50	49
Jun	56	55	63	66	.	.	49	48
Set	55	55	63	67	.	.	49	48
11 Dez	55	55	59	64	.	.	48	48
Mar	53	54	70	62	.	.	47	48
Jun	53	54	68	60	.	.	47	48
Set	52	55	68	59	.	.	47	48
12 Dez	52	54	64	56	.	.	46	48
Mar	54	58	62	57	.	.	48	51
Jun	54	57	60	56	.	.	48	50
Set	54	56	60	56	.	.	47	49

* CBA: Central de balanços anual. / ACB: Annual central balance-sheet database. CBT: Central de balanços trimestral. / QCB: Quarterly central balance-sheet database.

(1) Com base nas empresas da central de balanços comuns em dois anos consecutivos. / Based on the same corporations in two consecutive years in the central balance-sheet database.

(2) Prazos médios de recebimentos = (créditos comerciais e adiantamentos concedidos / vendas e prestações de serviços) x número de dias no período. / Days in receivables = (Total trade credits and advances granted / turnover) x number of days in the period.

(3) Prazos médios de recebimentos com o exterior = (créditos comerciais e adiantamentos concedidos a entidades não residentes / exportações) x número de dias no período. / Days in receivables from non-residents = (trade credits and advances granted to non-residents / exports) x number of days in the period.

(4) Informação não disponível para a CBT devido à reduzida representatividade nas amostras. / Information not available for QCB due to the low representativeness in the samples.

Fonte / Source: Banco de Portugal; Instituto Nacional de Estatística

Em número de dias / In number of days

	Total		do qual: Face ao exterior ⁽³⁾		Pequenas e médias empresas ⁽⁴⁾		Grandes empresas	
	ano t-1	ano t	ano t-1	ano t	ano t-1	ano t	ano t-1	ano t
	Total		of which: From non-residents ⁽³⁾		Small and medium-sized corporations ⁽⁴⁾		Large corporations	
	year t-1	year t	year t-1	year t	year t-1	year t	year t-1	year t
	1	2	3	4	5	6	7	8
CBA / ACB*								
07	70	70	55	57	79	81	57	56
08	70	69	56	53	80	80	56	52
09	69	79	56	61	79	87	50	63
10	76	76	60	59	84	85	63	64
11	75	75	59	51	82	83	64	65
CBT / QCB*								
07 Dez	55	54	48	47	.	.	54	53
08 Dez	54	52	47	45	.	.	51	50
09 Mar	50	55	49	53	.	.	48	52
Jun	50	55	48	52	.	.	48	53
Set	50	55	48	53	.	.	48	52
10 Dez	50	55	45	49	.	.	48	53
Mar	56	58	52	53	.	.	54	56
Jun	56	59	53	54	.	.	55	57
Set	56	59	53	53	.	.	55	57
11 Dez	56	58	49	50	.	.	55	57
Mar	57	59	52	54	.	.	55	57
Jun	57	60	53	53	.	.	56	59
Set	58	61	52	52	.	.	56	59
12 Dez	57	60	49	47	.	.	56	59
Mar	60	63	56	54	.	.	58	60
Jun	61	63	55	53	.	.	58	60
Set	61	62	54	54	.	.	59	60

* CBA: Central de balanços anual. / ACB: Annual central balance-sheet database. CBT: Central de balanços trimestral. / QCB: Quarterly central balance-sheet database.

(1) Com base nas empresas da central de balanços comuns em dois anos consecutivos. / Based on the same corporations in two consecutive years in the central balance-sheet database.

(2) Prazo médio de pagamentos = (créditos comerciais e adiantamentos obtidos / (compras de mercadorias, de matérias primas, subsidiárias e de consumo + fornecimentos e serviços externos)) x número de dias no período. / Days in accounts payable = (Total trade credits and advances received / (purchases of goods for resale, raw materials, secondary and consumables + supplies and external services)) x number of days in the period.

(3) Prazo médio de pagamentos com o exterior = (créditos comerciais e adiantamentos obtidos de entidades não residentes / importações) x número de dias no período. / Days in accounts payable to non-residents = (trade credits and advances received from non-residents / imports) x number of days in the period.

(4) Informação não disponível para a CBT devido à reduzida representatividade nas amostras. / Information not available for QCB due to the low representativeness in the samples.

ESTATÍSTICAS GERAIS
GENERAL STATISTICS



Contas nacionais trimestrais <i>Quarterly national accounts</i>	H.0
Indicadores de atividade económica <i>Economic activity indicators</i>	H.1
Emprego e salários <i>Employment and wages</i>	H.2
Inflação <i>Inflation</i>	H.3

H.0.1 CONTAS NACIONAIS TRIMESTRAIS - ÓTICA DA DESPESA
- Base 2006 (PIBpm)

QUARTERLY NATIONAL ACCOUNTS - EXPENDITURE APPROACH
- 2006 Base (GDPmp)

Fonte/Source: Instituto Nacional de Estatística

10⁶ euros

	Preços correntes						Dados encadeados em volume (ano de referência = 2006)					
	Despesas de consumo final		Formação bruta de capital	Exportações (f.o.b.)	Importações (f.o.b.)	PIB	Despesas de consumo final		Formação bruta de capital	Exportações (f.o.b.)	Importações (f.o.b.)	PIB
	Famílias residentes e ISFLSF	Administrações públicas					Famílias residentes e ISFLSF	Administrações públicas				
	Current prices						Volume chain-linked series (reference year = 2006)					
Final consumption expenditure		Gross capital formation	Exports (f.o.b.)	Imports (f.o.b.)	GDP	Final consumption expenditure		Gross capital formation	Exports (f.o.b.)	Imports (f.o.b.)	GDP	
Resident households and NPISH	General government					Resident households and NPISH	General government					
	1	2	3	4	5	6	7	8	9	10	11	12
09	109 773.9	37 160.4	34 050.9	47 235.7	59 717.3	168 503.6	106 270.8	34 856.6	32 785.6	47 581.6	61 880.5	159 857.7
10	113 978.7	37 311.1	34 874.7	54 109.4	67 439.1	172 834.8	108 921.9	34 903.2	33 232.4	52 444.7	66 839.9	162 954.6
11	113 777.4	34 271.2	30 442.3	61 168.1	68 619.1	171 039.9	104 757.2	33 396.2	28 660.5	56 219.5	62 898.8	160 422.5
08	II	28 791.9	8 542.3	10 187.5	14 284.7	18 676.9	27 122.6	8 259.9	9 617.8	13 647.6	17 329.2	41 344.1
	III	29 127.6	8 676.6	10 077.2	14 307.0	19 052.2	27 373.6	8 327.6	9 475.2	13 540.4	17 592.4	41 159.1
	IV	28 501.6	8 848.9	9 526.2	12 824.8	17 039.7	27 123.6	8 444.7	9 195.5	12 405.7	16 507.1	40 706.1
09	I	27 351.0	9 231.1	8 419.9	11 232.2	14 384.9	26 359.2	8 717.2	8 038.1	11 245.5	14 685.1	39 726.9
	II	27 207.5	9 232.7	8 272.6	11 479.3	14 309.8	26 337.1	8 671.6	8 048.8	11 660.8	14 918.6	39 858.4
	III	27 450.1	9 367.4	8 806.4	12 116.8	15 458.7	26 662.9	8 766.9	8 439.0	12 290.6	16 081.2	40 142.5
	IV	27 765.3	9 329.2	8 552.0	12 407.4	15 563.9	26 911.6	8 700.9	8 259.7	12 384.7	16 195.6	40 129.9
10	I	28 139.2	9 347.6	8 665.8	12 629.3	15 724.2	27 116.9	8 685.2	8 171.3	12 483.4	15 970.6	40 557.5
	II	28 358.9	9 603.2	8 823.6	13 319.0	17 192.7	27 244.9	8 954.7	8 494.9	12 977.7	17 021.9	40 723.5
	III	28 645.4	9 033.2	8 744.0	13 972.1	16 824.1	27 252.8	8 445.2	8 303.0	13 485.7	16 658.1	40 902.5
	IV	28 835.2	9 327.1	8 641.3	14 189.0	17 698.1	27 307.3	8 818.1	8 263.2	13 497.9	17 189.3	40 771.1
11	I	28 649.8	8 787.6	8 492.7	14 601.2	17 333.0	26 548.3	8 369.1	7 850.6	13 526.2	15 973.1	40 394.5
	II	28 509.4	8 817.6	7 804.8	15 288.0	17 672.5	26 342.7	8 515.4	7 482.4	14 051.6	16 112.9	40 351.8
	III	28 631.3	8 454.8	7 511.4	15 653.7	17 363.1	26 335.6	8 302.3	7 061.2	14 305.9	15 921.8	40 154.7
	IV	27 986.9	8 211.2	6 633.4	15 625.2	16 250.5	25 530.6	8 209.4	6 266.3	14 335.8	14 891.0	39 521.5
12	I	27 820.5	7 948.9	7 270.0	16 027.2	16 732.8	25 075.1	8 128.1	6 667.8	14 634.3	15 108.5	39 467.2
	II	27 362.5	7 728.1	6 216.1	16 041.2	15 988.0	24 825.9	8 061.6	5 929.2	14 573.0	14 377.8	39 081.5
	III	27 496.2	7 400.5	6 418.2	16 183.7	16 286.4	24 763.7	7 911.3	6 059.9	14 550.1	14 619.3	38 734.7

H.0.2 CONTAS NACIONAIS TRIMESTRAIS - ÓTICA DA DESPESA
- Base 2006 (PIBpm)
Taxas de variação homóloga

QUARTERLY NATIONAL ACCOUNTS - EXPENDITURE APPROACH
- 2006 Base (GDPmp)
Year-on-year rate of changes

Fonte/Source: Instituto Nacional de Estatística

Em percentagem / In percentages

	Preços correntes						Dados encadeados em volume (ano de referência = 2006)						
	Despesas de consumo final		Formação bruta de capital	Exportações (f.o.b.)	Importações (f.o.b.)	PIB	Despesas de consumo final		Formação bruta de capital	Exportações (f.o.b.)	Importações (f.o.b.)	PIB	
	Famílias residentes e ISFLSF	Administrações públicas					Famílias residentes e ISFLSF	Administrações públicas					
	Current prices						Volume chain-linked series (reference year = 2006)						
Final consumption expenditure		Gross capital formation	Exports (f.o.b.)	Imports (f.o.b.)	GDP	Final consumption expenditure		Gross capital formation	Exports (f.o.b.)	Imports (f.o.b.)	GDP		
Resident households and NPISH	General government					Resident households and NPISH	General government						
	1	2	3	4	5	6	7	8	9	10	11	12	
09	-4.5	7.6	-14.5	-15.4	-18.3	-2.0	-2.3	4.7	-13.3	-10.9	-10.0	-2.9	
10	3.8	0.4	2.4	14.6	12.9	2.6	2.5	0.1	1.4	10.2	8.0	1.9	
11	-0.2	-8.1	-12.7	13.0	1.7	-1.0	-3.8	-4.3	-13.8	7.2	-5.9	-1.6	
08	II	4.7	1.8	6.8	5.6	11.3	2.3	1.4	-0.5	2.3	2.7	4.0	0.6
	III	4.8	3.0	4.6	4.5	10.5	2.0	1.7	0.4	0.7	0.5	3.2	0.3
	IV	0.5	4.9	-5.0	-7.7	-4.3	-0.6	-0.1	2.1	-5.6	-8.6	-4.4	-1.8
09	I	-4.2	9.1	-16.0	-21.9	-21.6	-2.8	-3.0	5.7	-15.5	-18.6	-15.3	-4.1
	II	-5.5	8.1	-18.8	-19.6	-23.4	-2.9	-2.9	5.0	-16.3	-14.6	-13.9	-3.6
	III	-5.8	8.0	-12.6	-15.3	-18.9	-2.0	-2.6	5.3	-10.9	-9.2	-8.6	-2.5
	IV	-2.6	5.4	-10.2	-3.3	-8.7	-0.4	-0.8	3.0	-10.2	-0.2	-1.9	-1.4
10	I	2.9	1.3	2.9	12.4	9.3	2.9	-0.4	1.7	11.0	8.8	2.1	
	II	4.2	4.0	6.7	16.0	20.1	2.5	3.4	3.3	5.5	11.3	14.1	2.2
	III	4.4	-3.6	-0.7	15.3	8.8	3.0	2.2	-3.7	-1.6	9.7	3.6	1.9
	IV	3.9	0.0	1.0	14.4	13.7	1.9	1.5	1.3	0.0	9.0	6.1	1.6
11	I	1.8	-6.0	-2.0	15.6	10.2	0.3	-2.1	-3.6	-3.9	8.4	0.0	-0.4
	II	0.5	-8.2	-11.5	14.8	2.8	-0.4	-3.3	-4.9	-11.9	8.3	-5.3	-0.9
	III	0.0	-6.4	-14.1	12.0	3.2	-1.6	-3.4	-1.7	-15.0	6.1	-4.4	-1.8
	IV	-2.9	-12.0	-23.2	10.1	-8.2	-2.5	-6.5	-6.9	-24.2	6.2	-13.4	-3.1
12	I	-2.9	-9.5	-14.4	9.8	-3.5	-2.0	-5.5	-2.9	-15.1	8.2	-5.4	-2.3
	II	-4.0	-12.4	-20.4	4.9	-9.5	-3.2	-5.8	-5.3	-20.8	3.7	-10.8	-3.1
	III	-4.0	-12.5	-14.6	3.4	-6.2	-3.9	-6.0	-4.7	-14.2	1.7	-8.2	-3.5

H.1.1 ÍNDICES DE PRODUÇÃO INDUSTRIAL⁽¹⁾
Corrigido dos efeitos de calendário, base 2005=100

INDUSTRIAL PRODUCTION INDICES⁽¹⁾
Calendar adjusted, 2005=100

Fonte/Source: Instituto Nacional de Estatística

	Total geral	Indústrias extrativas	Indústrias transformadoras	Eletricidade, gás, vapor, água quente e fria e ar frio	Captação, tratamento e distribuição de água, saneamento, gestão de resíduos e despoluição	Bens de consumo	Bens de consumo duradouro	Bens de consumo não duradouro	Bens intermédios	Bens de investimento	Energia	Outros
	(100.00%)	(3.21%)	(81.27%)	(15.05%)	(0.47%)	(31.69%)	(4.00%)	(27.68%)	(37.02%)	(12.20%)	(18.62%)	(0.47%)
	Overall	Mining and quarrying	Manufacturing	Electricity, gas, steam and air conditioning supply	Water supply, sewerage, waste management and remediation activities	Consumption goods	Durable consumption goods	Non-durable consumption goods	Intermediate goods	Investment goods	Energy	Other
	1	2	3	4	5	6	7	8	9	10	11	12
09	90.6	84.7	89.8	95.6	107.0	92.4	69.2	95.7	90.9	81.2	92.6	107.0
10	92.1	78.9	91.7	96.2	112.1	93.1	76.4	95.5	94.0	79.1	94.5	112.1
11	90.3	79.4	90.8	89.1	113.0	89.7	78.1	91.4	94.9	82.3	86.7	113.0
11												
Jun	90.0	59.6	92.4	82.7	111.0	88.6	80.2	89.9	94.7	83.8	86.4	111.0
Jul	93.1	65.6	96.8	78.3	116.3	96.8	82.3	98.9	100.0	86.8	76.7	116.3
Ago	74.6	61.1	73.4	83.2	105.0	80.1	65.1	82.3	71.1	58.4	82.0	105.0
Set	93.0	79.4	95.5	82.0	111.2	94.8	80.5	96.9	98.4	87.0	82.8	111.2
Out	94.5	120.4	93.7	92.7	113.0	90.0	78.3	91.7	103.4	87.4	88.6	113.0
Nov	91.0	98.1	92.4	81.3	112.8	91.5	79.8	93.2	96.0	89.8	80.5	112.8
Dez	82.4	83.6	80.8	90.3	108.5	85.7	71.3	87.8	77.9	72.5	91.5	108.5
12												
Jan	88.7	77.9	90.4	81.2	115.1	83.6	69.5	85.7	96.3	84.3	84.5	115.1
Fev	83.8	67.0	86.0	75.3	107.5	79.7	76.7	80.1	92.2	80.5	75.9	107.5
Mar	92.3	96.5	95.2	74.8	110.8	90.8	80.0	92.3	102.6	89.0	75.9	110.8
Abr	81.9	79.3	86.2	58.0	106.6	82.5	83.0	82.5	91.8	81.4	60.7	106.6
Mai	89.1	83.5	92.2	73.0	110.0	90.4	87.6	90.8	96.1	86.1	74.7	110.0
Jun	85.9	76.9	88.5	72.7	105.5	88.2	85.6	88.6	90.9	77.9	76.5	105.5
Jul	93.0	59.9	97.4	75.9	107.8	99.6	88.7	101.1	97.7	83.0	78.6	107.8
Ago	72.3	70.6	71.9	73.7	96.6	80.6	62.2	83.3	71.0	47.4	76.3	96.6
Set	84.6	69.4	87.9	69.5	99.9	90.5	77.0	92.4	89.9	76.8	68.7	99.9
Out	91.5	64.5	95.1	77.2	110.3	99.6	93.8	100.5	97.7	82.0	71.1	110.3
Nov	87.3	74.6	88.7	82.2	105.0	93.8	.	.	90.4	75.8	77.4	105.0

(1) Entre parêntesis, os pesos de cada setor. / Sectoral weights presented in brackets.

H.1.2 ÍNDICES DE VOLUME DE NEGÓCIOS NA INDÚSTRIA⁽¹⁾
base 2005=100

INDUSTRIAL TURNOVER INDICES⁽¹⁾
2005=100

Fonte/Source: Instituto Nacional de Estatística

	Total geral	Indústrias extrativas	Indústrias transformadoras	Eletricidade, gás, vapor, água quente e fria e ar frio	Captação, tratamento e distribuição de água, saneamento, gestão de resíduos e despoluição	Bens de consumo	Bens de consumo duradouro	Bens de consumo não duradouro	Bens intermédios	Bens de investimento	Energia	Outros
	(100.00 %)	(1.38 %)	(84.72 %)	(12.23 %)	(1.67%)	(27.92 %)	(3.69 %)	(24.22 %)	(33.16 %)	(13.02 %)	(24.23%)	(1.67%)
	Overall	Mining and quarrying	Manufacturing	Electricity, gas, steam and air conditioning supply	Water supply, sewerage, waste management and remediation activities	Consumption goods	Durable consumption goods	Non-durable consumption goods	Intermediate goods	Investment goods	Energy	Other
	1	2	3	4	5	6	7	8	9	10	11	12
09	90.6	91.4	93.5	67.7	112.1	95.3	74.9	98.5	91.4	97.8	80.3	112.1
10	100.1	107.7	102.2	81.3	127.7	97.2	83.1	99.4	107.7	105.7	98.6	127.7
11	105.0	113.7	108.0	77.8	142.7	98.6	84.5	100.8	113.7	111.2	105.3	142.7
11												
Jun	107.2	88.5	112.0	71.0	144.8	99.8	81.9	102.5	88.5	120.9	103.8	144.8
Jul	111.1	67.7	115.6	77.0	164.8	106.5	85.5	109.7	67.7	118.4	109.0	164.8
Ago	92.7	99.2	94.1	75.6	138.7	91.6	68.5	95.1	99.2	76.9	107.3	138.7
Set	108.3	123.1	112.1	74.2	152.2	104.6	96.7	105.8	123.1	116.8	102.7	152.2
Out	105.6	136.2	108.1	79.1	145.4	96.5	87.0	97.9	136.2	113.6	110.6	145.4
Nov	106.9	134.0	110.2	77.9	128.8	101.3	92.2	102.7	134.0	118.8	106.0	128.8
Dez	99.5	133.0	99.9	87.0	143.8	94.9	72.0	98.4	133.0	99.4	112.9	143.8
12												
Jan	100.5	73.4	102.4	85.3	135.4	90.0	78.7	91.7	73.4	102.9	116.1	135.4
Fev	102.9	122.2	104.4	85.2	138.7	89.2	80.4	90.5	122.2	105.6	120.4	138.7
Mar	112.4	158.1	115.5	81.6	141.2	99.0	86.3	100.9	158.1	123.2	120.3	141.2
Abr	97.2	79.8	100.2	73.5	133.7	85.4	76.2	86.8	79.8	98.1	109.9	133.7
Mai	108.6	155.9	112.3	73.5	138.5	98.5	86.0	100.4	155.9	112.9	114.0	138.5
Jun	104.6	120.3	108.3	73.0	134.6	94.8	81.0	96.9	120.3	107.0	110.8	134.6
Jul	106.4	87.8	110.8	73.7	137.8	104.0	82.2	107.3	87.8	100.5	115.4	137.8
Ago	91.4	75.8	92.6	76.6	148.1	88.7	63.1	92.7	75.8	58.7	124.3	148.1
Set	98.6	101.0	101.2	74.6	141.8	92.7	78.1	95.0	101.0	101.3	103.9	141.8
Out	106.0	101.2	110.6	70.9	134.4	101.2	89.6	102.9	101.2	96.6	114.3	134.4
Nov	100.6	90.4	102.5	83.9	130.9	97.6	.	.	90.4	102.8	103.9	130.9

(1) Entre parêntesis, os pesos de cada setor. / Sectoral weights presented in brackets.

H.1.3 INQUÉRITO DE CONJUNTURA À INDÚSTRIA TRANSFORMADORA⁽¹⁾

Total, saldos de respostas extremas
Valores não corrigidos de sazonalidade

MANUFACTURING SURVEY⁽¹⁾

Total, balance of respondents
Not seasonally adjusted

Fonte / Source: Instituto Nacional de Estatística

	Produção atual	Procura global	Procura interna	Procura externa	Produção prevista	Stocks de produtos acabados	Preços de venda previstos
	Production trend	Order books	Domestic order books	Export order books	Production expectations	Finished products stocks	Selling-price expectations
	1	2	3	4	5	6	7
10	-5	-36	-42	-29	0	0	3
11	-14	-39	-47	-24	-7	1	5
12	-22	-50	-55	-31	-12	-1	-1
11							
Jul	-11	-20	-38	-7	-9	2	0
Ago	-8	-40	-46	-29	-7	2	3
Set	-25	-43	-51	-29	-17	3	-5
Out	-12	-44	-51	-19	-10	2	-6
Nov	-17	-48	-53	-33	-14	5	-4
Dez	-19	-49	-54	-29	-20	7	-5
12							
Jan	-22	-51	-60	-35	-16	-1	16
Fev	-23	-50	-58	-23	-12	2	2
Mar	-20	-51	-55	-33	-10	-2	2
Abr	-16	-49	-58	-30	-7	0	-1
Mai	-31	-53	-59	-32	-8	1	-3
Jun	-20	-48	-55	-32	-10	0	-5
Jul	-20	-49	-55	-29	-11	0	-3
Ago	-19	-44	-49	-17	-6	-3	-2
Set	-23	-48	-52	-34	-14	-5	-4
Out	-24	-51	-54	-34	-19	-1	-8
Nov	-25	-53	-56	-37	-20	-2	-6
Dez	-19	-49	-55	-35	-14	-3	-1

(1) Os saldos de respostas extremas correspondem à diferença entre as percentagens de resposta positiva e negativa. / Percentage balance is the difference between positive and negative answers.

H.1.4 INQUÉRITO DE CONJUNTURA À INDÚSTRIA TRANSFORMADORA⁽¹⁾

Bens de consumo, saldos de respostas extremas
Valores não corrigidos de sazonalidade

MANUFACTURING SURVEY⁽¹⁾

Consumption, balance of respondents
Not seasonally adjusted

Fonte / Source: Instituto Nacional de Estatística

	Produção atual	Procura global	Procura interna	Procura externa	Produção prevista	Stocks de produtos acabados	Preços de venda previstos
	Production trend	Order books	Domestic order books	Export order books	Production expectations	Finished products stocks	Selling-price expectations
	1	2	3	4	5	6	7
10	-11	-31	-34	-22	-3	-2	0
11	-13	-29	-36	-13	-7	3	7
12	-22	-36	-43	-18	-15	-1	-2
11							
Jul	-15	-31	-41	-11	-9	3	7
Ago	-16	-26	-34	-8	-11	4	4
Set	-10	-23	-37	-9	-2	5	-5
Out	-17	-28	-36	-18	-10	-2	-1
Nov	-16	-31	-36	-18	-15	5	2
Dez	-14	-32	-38	-11	-22	12	1
12							
Jan	-22	-42	-48	-20	-26	4	3
Fev	-29	-38	-45	-20	-21	8	2
Mar	-26	-42	-44	-18	-17	-8	-3
Abr	-19	-32	-44	-14	-7	1	-5
Mai	-18	-38	-48	-17	-6	5	-2
Jun	-21	-35	-42	-17	-11	1	-1
Jul	-21	-42	-49	-21	-12	3	-6
Ago	-24	-32	-37	-17	-17	-5	-3
Set	-23	-34	-35	-19	-11	-8	-3
Out	-21	-31	-41	-15	-18	1	-2
Nov	-25	-39	-43	-21	-20	-5	-3
Dez	-14	-30	-39	-16	-16	-5	3

(1) Os saldos de respostas extremas correspondem à diferença entre as percentagens de resposta positiva e negativa. / Percentage balance is the difference between positive and negative answers.

H.1.5 INQUÉRITO DE CONJUNTURA À INDÚSTRIA TRANSFORMADORA⁽¹⁾
Bens intermédios, saldos de respostas extremas
Valores não corrigidos de sazonalidade
MANUFACTURING SURVEY⁽¹⁾
Intermediate goods, balance of respondents
Not seasonally adjusted

Fonte/Source: Instituto Nacional de Estatística

	Produção atual	Procura global	Procura interna	Procura externa	Produção prevista	Stocks de produtos acabados	Preços de venda previstos
	Production trend	Order books	Domestic order books	Export order books	Production expectations	Finished products stocks	Selling-price expectations
	1	2	3	4	5	6	7
10	-3	-42	-49	-33	0	1	8
11	-17	-48	-56	-32	-5	2	9
12	-20	-58	-64	-38	-7	3	3
11 Jul	-7	-5	-33	3	-8	5	0
Ago	-3	-49	-53	-40	-4	7	5
Set	-33	-54	-61	-40	-27	6	-2
Out	-12	-57	-64	-21	-10	3	-10
Nov	-22	-63	-69	-47	-12	3	-6
Dez	-21	-62	-68	-42	-16	6	-5
12 Jan	-18	-57	-69	-42	-5	2	33
Fev	-19	-60	-69	-21	-5	4	5
Mar	-15	-60	-64	-45	-3	5	8
Abr	-12	-61	-69	-40	-2	4	6
Mai	-39	-63	-68	-42	-8	4	0
Jun	-18	-58	-64	-42	-6	2	-5
Jul	-21	-57	-61	-36	-7	2	2
Ago	-13	-52	-55	-13	-2	4	3
Set	-18	-53	-59	-39	-9	2	-1
Out	-21	-60	-64	-43	-14	5	-9
Nov	-21	-59	-60	-44	-15	5	-4
Dez	-20	-56	-62	-44	-12	3	2

(1) Os saldos de respostas extremas correspondem à diferença entre as percentagens de resposta positiva e negativa. / Percentage balance is the difference between positive and negative answers.

H.1.6 INQUÉRITO DE CONJUNTURA À INDÚSTRIA TRANSFORMADORA⁽¹⁾
Fabricação de automóveis, saldos de respostas extremas
Valores não corrigidos de sazonalidade
MANUFACTURING SURVEY⁽¹⁾
Vehicles manufacturing, balance of respondents
Not seasonally adjusted

Fonte/Source: Instituto Nacional de Estatística

	Produção atual	Procura global	Procura interna	Procura externa	Produção prevista	Stocks de produtos acabados	Preços de venda previstos
	Production trend	Order books	Domestic order books	Export order books	Production expectations	Finished products stocks	Selling-price expectations
	1	2	3	4	5	6	7
10	45	15	-8	14	51	29	9
11	38	-4	-19	-4	12	13	9
12	-32	-60	-54	-57	-35	-2	0
11 Jul	-19	-34	-34	-34	47	-1	-21
Ago	47	-34	-31	-34	3	-73	0
Set	-22	-31	-31	-31	20	-1	-21
Out	86	-31	-31	-31	23	94	-1
Nov	3	-31	-31	-31	-1	71	0
Dez	20	-10	-10	-10	-22	71	0
12 Jan	-24	-96	-96	-96	-66	-73	21
Fev	0	-34	-34	-33	-22	-1	0
Mar	-18	-22	-25	-21	-22	22	21
Abr	-20	-34	-34	-30	-25	-5	-21
Mai	-22	-34	-34	-34	-31	22	0
Jun	-22	-34	-31	-34	-28	22	0
Jul	-7	-31	-34	-10	-7	-1	0
Ago	-31	-31	-34	-31	58	-1	0
Set	-69	-100	-97	-100	-96	22	0
Out	-69	-100	-31	-100	-99	-24	1
Nov	-87	-100	-97	-100	-84	-24	-21
Dez	-12	-100	-97	-100	3	22	0

(1) Os saldos de respostas extremas correspondem à diferença entre as percentagens de resposta positiva e negativa. / Percentage balance is the difference between positive and negative answers.

H.1.7 INQUÉRITO DE CONJUNTURA À INDÚSTRIA TRANSFORMADORA⁽¹⁾

 Outros bens de equipamento, saldos de respostas extremas
 Valores não corrigidos de sazonalidade

MANUFACTURING SURVEY⁽¹⁾
 Other equipment goods, balance of respondents
 Not seasonally adjusted

Fonte / Source: Instituto Nacional de Estatística

	Produção atual	Procura global	Procura interna	Procura externa	Produção prevista	Stocks de produtos acabados	Preços de venda previstos
	Production trend	Order books	Domestic order books	Export order books	Production expectations	Finished products stocks	Selling-price expectations
	1	2	3	4	5	6	7
10	-9	-39	-44	-38	-8	-6	-10
11	-16	-38	-46	-25	-17	-7	-8
12	-27	-48	-55	-30	-18	-18	-15
11	Jul	-14	-44	-52	-26	-22	-8
	Ago	-18	-44	-51	-32	-14	-1
	Set	-28	-48	-52	-34	-19	-9
	Out	-21	-37	-46	-14	-17	-9
	Nov	-9	-38	-43	-20	-22	-3
	Dez	-30	-47	-52	-28	-27	-14
12	Jan	-33	-42	-47	-30	-25	-2
	Fev	-29	-45	-50	-35	-14	-15
	Mar	-26	-45	-54	-28	-15	-19
	Abr	-22	-48	-58	-28	-20	-18
	Mai	-35	-53	-57	-31	-11	-20
	Jun	-26	-47	-57	-28	-18	-14
	Jul	-18	-44	-53	-26	-21	-10
	Ago	-28	-43	-57	-29	-13	-23
	Set	-33	-50	-58	-33	-18	-27
	Out	-29	-48	-54	-31	-19	-21
	Nov	-24	-56	-59	-31	-25	-16
	Dez	-27	-54	-56	-30	-20	-24

(1) Os saldos de respostas extremas correspondem à diferença entre as percentagens de resposta positiva e negativa. / Percentage balance is the difference between positive and negative answers.

H.1.8 CAPACIDADE PRODUTIVA NA INDÚSTRIA TRANSFORMADORA

 Grau de utilização total e por tipo de bens
 Valores não corrigidos de sazonalidade

RATE OF CAPACITY UTILIZATION IN MANUFACTURING

 Breakdown by type of goods
 Not seasonally adjusted

Fonte / Source: Instituto Nacional de Estatística

		Total	Por tipo de bens			
		Total	Consumo	Intermédios	Fabricação de automóveis	Outros bens de equipamento
			Consumption	Intermediate	Vehicles manufacturing	Other equipment
		1	2	3	4	5
07	II	84	82	85	77	85
	III	82	80	84	72	84
	IV	77	80	73	73	84
08	I	80	78	82	73	83
	II	80	79	82	71	81
	III	80	80	79	78	83
	IV	75	77	71	78	79
09	I	68	74	63	67	72
	II	73	74	74	58	72
	III	75	75	74	66	76
	IV	74	76	72	68	77
10	I	74	74	75	67	75
	II	76	76	76	69	80
	III	76	75	76	72	79
	IV	72	75	69	70	77
11	I	75	75	72	92	79
	II	75	74	76	82	75
	III	75	76	73	86	79
	IV	73	71	73	88	76
12	I	73	71	73	86	73
	II	75	75	74	85	76
	III	74	73	73	88	76

Fonte / Source: coluna/column (1) Cimpor e Secil; (2), (3) AECOPS

	Vendas de cimento (média 1990=100)		Capacidade produtiva utilizada (em %)		Carteira de encomendas (meses)	
	Sales of Cement (average 1990=100)		Rate of capacity utilization (%)		Order books (months)	
	1	2	3	4	5	6
10		75.6		70.7		8.4
11		63.8		67.7		7.6
12		46.8		62.2		6.7
11	Jul	69.1		67.3		7.7
	Ago	63.3		68.5		8.1
	Set	65.4		66.8		7.6
	Out	60.7		69.1		7.3
	Nov	55.6		65.1		7.1
	Dez	45.7		65.6		7.5
12	Jan	56.2		64.8		7.1
	Fev	52.0		63.9		7.5
	Mar	57.7		63.7		6.9
	Abr	46.4		61.8		7.5
	Mai	51.7		61.8		6.7
	Jun	46.8		64.4		6.9
	Jul	49.7		63.7		6.7
	Ago	44.1		62.0		6.7
	Set	41.6		61.9		6.2
	Out	45.7		58.3		6.0
	Nov	40.6		62.4		6.4
	Dez	28.7		58.3		6.1

H.1.10 LICENÇAS DE CONSTRUÇÃO E OBRAS CONCLUÍDAS⁽¹⁾PERMITS ISSUED AND BUILDING COMPLETIONS⁽¹⁾

Fonte / Source: Instituto Nacional de Estatística

		Licenças de construção						Obras concluídas			
		Total		Novas		Habituação		Total		Habituação	
		Total	Novas	Total	Novas	Número	Novas	Número	Número	Número	Fogos
Permits issued		Building completions									
Total	New	Total	New	Number	New	Number	Number	Number	Dwellings		
										1	2
07	II	11 591	8 696	8 820	7 150	10 324	8 287	8 615	7 073	16 758	
	III	11 220	8 312	8 588	6 915	10 712	8 650	8 892	7 308	17 210	
	IV	10 751	8 004	8 113	6 581	10 743	8 590	8 720	7 110	16 089	
08	I	10 857	8 251	8 184	6 723	9 793	7 836	7 967	6 519	13 768	
	II	10 270	7 407	7 509	5 935	9 843	7 950	8 053	6 691	15 847	
	III	9 210	6 592	6 671	5 195	10 036	8 115	8 226	6 820	15 401	
	IV	8 214	5 623	5 834	4 388	9 609	7 639	7 801	6 369	13 831	
09	I	7 825	5 262	5 461	4 092	8 172	6 396	6 608	5 301	11 718	
	II	7 963	5 267	5 554	4 083	7 994	6 260	6 394	5 161	11 866	
	III	7 765	5 117	5 360	3 964	8 544	6 755	6 860	5 571	12 299	
	IV	7 034	4 762	4 970	3 787	7 889	6 082	6 215	4 965	11 368	
10	I	7 133	4 888	5 031	3 849	7 016	5 413	5 554	4 441	9 780	
	II	7 336	5 118	5 273	4 031	7 098	5 425	5 588	4 436	9 051	
	III	6 917	4 687	4 806	3 574	7 259	5 527	5 688	4 481	10 232	
	IV	6 386	4 354	4 433	3 343	7 203	5 492	5 600	4 403	8 959	
11	I	6 598	4 468	4 609	3 459	6 363	4 850	4 860	3 820	7 589	
	II	6 460	4 054	4 239	2 965	6 788	5 093	5 160	4 022	7 439	
	III	6 134	3 739	4 050	2 794	7 120	5 243	5 497	4 223	8 275	
	IV	5 855	3 553	3 822	2 599	7 519	5 674	5 792	4 522	7 681	
12	I	5 674	3 360	3 503	2 375	7 045	5 179	5 316	4 110	7 398	
	II	5 244	2 957	3 213	2 037	6 164	4 383	4 662	3 422	4 729	
	III	5 152	2 877	3 144	1 985	6 445	4 619	4 793	3 592	5 341	

(1) Colunas/Columns (1, 3, 5, 7) Inclui construções novas, ampliações, transformações e restaurações de edifícios. / Includes new buildings, additions and alterations to existing buildings.

H.1.11 INQUÉRITO DE CONJUNTURA À CONSTRUÇÃO E OBRAS PÚBLICAS⁽¹⁾

(continua)

Saldos de respostas extremas
Valores não corrigidos de sazonalidade

CONSTRUCTION AND PUBLIC WORKS SURVEY⁽¹⁾

(to be continued)

Balance of respondents
Not seasonally adjusted

Fonte / Source: Instituto Nacional de Estatística

	Apreciação da atividade				Carteira de encomendas			
	Total	Construção de edifícios	Engenharia civil	Atividades especializadas de construção	Total	Construção de edifícios	Engenharia civil	Atividades especializadas de construção
	Total	Construction of buildings	Civil engineering	Specialised construction activities	Total	Construction of buildings	Civil engineering	Specialised construction activities
	1	2	3	4	5	6	7	8
10	-27	-32	-17	-27	-59	-64	-57	-52
11	-40	-44	-36	-36	-70	-76	-68	-60
12	-59	-61	-60	-53	-84	-90	-79	-76
11 Jul	-40	-46	-34	-34	-67	-71	-69	-57
Ago	-42	-47	-41	-34	-71	-79	-69	-58
Set	-36	-42	-27	-36	-73	-83	-67	-60
Out	-43	-43	-44	-41	-77	-82	-80	-64
Nov	-45	-55	-30	-43	-79	-85	-80	-63
Dez	-53	-64	-39	-47	-78	-88	-71	-68
12 Jan	-51	-56	-49	-45	-79	-87	-75	-65
Fev	-63	-74	-58	-46	-81	-89	-74	-72
Mar	-68	-76	-67	-53	-82	-92	-74	-73
Abr	-69	-74	-73	-53	-84	-91	-77	-77
Mai	-65	-65	-71	-57	-85	-92	-80	-77
Jun	-56	-62	-49	-53	-84	-91	-79	-77
Jul	-54	-53	-55	-54	-85	-89	-85	-74
Ago	-49	-49	-56	-40	-82	-89	-81	-67
Set	-60	-58	-60	-64	-84	-88	-79	-82
Out	-55	-54	-55	-58	-88	-93	-83	-85
Nov	-59	-57	-62	-58	-85	-87	-82	-83
Dez	-60	-58	-64	-58	-85	-90	-80	-80

H.1.11 INQUÉRITO DE CONJUNTURA À CONSTRUÇÃO E OBRAS PÚBLICAS⁽¹⁾

(continuação)

Saldos de respostas extremas
Valores não corrigidos de sazonalidade

CONSTRUCTION AND PUBLIC WORKS SURVEY⁽¹⁾

(continued)

Balance of respondents
Not seasonally adjusted

Fonte / Source: Instituto Nacional de Estatística

	Perspetivas de emprego				Perspetivas de preços			
	Total	Construção de edifícios	Engenharia civil	Atividades especializadas de construção	Total	Construção de edifícios	Engenharia civil	Atividades especializadas de construção
	Total	Construction of buildings	Civil engineering	Public works	Total	Construction of buildings	Civil engineering	Specialised construction activities
	1	2	3	4	5	6	7	8
10	-25	-29	-21	-23	-19	-23	-12	-19
11	-44	-50	-45	-31	-25	-32	-18	-22
12	-57	-60	-61	-46	-39	-51	-27	-28
11 Jul	-42	-49	-43	-24	-29	-34	-26	-22
Ago	-47	-54	-48	-31	-26	-29	-21	-24
Set	-51	-61	-44	-37	-26	-29	-20	-25
Out	-50	-56	-52	-34	-28	-34	-21	-25
Nov	-56	-62	-58	-41	-33	-42	-19	-31
Dez	-56	-66	-49	-42	-31	-38	-20	-30
12 Jan	-60	-68	-64	-38	-32	-43	-19	-24
Fev	-60	-67	-64	-38	-39	-50	-29	-27
Mar	-56	-60	-60	-41	-36	-50	-17	-30
Abr	-56	-62	-58	-43	-36	-51	-20	-26
Mai	-58	-57	-68	-43	-40	-51	-31	-27
Jun	-55	-58	-59	-45	-36	-49	-25	-22
Jul	-56	-56	-60	-48	-41	-56	-25	-30
Ago	-54	-56	-55	-48	-42	-58	-31	-24
Set	-59	-62	-59	-54	-40	-54	-26	-30
Out	-60	-62	-61	-53	-41	-51	-30	-34
Nov	-58	-57	-65	-52	-42	-51	-35	-32
Dez	-53	-51	-56	-54	-40	-49	-31	-33

(1) Os saldos de respostas extremas correspondem à diferença entre as percentagens de resposta positiva e negativa. / Percentage balance is the difference between positive and negative answers.

Fonte / Source: coluna / column (1-6) Rede Elétrica Nacional; (7-10) Direção-Geral de Energia e Geologia

	Produção						Eletricidade		Gasolina (ton)	Gasóleo (ton)	Fuelóleo (ton)	Fuelóleo, exceto para centrais térmicas (ton)
	Produção			Importação (GWh)	Exportação (GWh)	Consumo (GWh)	Electricity					
	Total (GWh)	Hidráulica (GWh)	Térmica (GWh)					Gasoline (ton)				
	1	2	3	4	5	6	7	8				
10	32 169	14 869	17 300	4 350	1 717	52 198	1 386 962	5 373 280	870 519	870 477		
11	30 245	10 810	19 435	4 447	1 635	50 499	1 246 950	5 006 885	703 391	703 372		
12	23 586	5 811	17 775	8 298	402	49 060	1 034 591	4 183 677	520 492	520 475		
11	Jul	2 225	411	1 814	478	41	4 222	111 308	431 732	52 499	52 498	
	Ago	2 479	414	2 065	374	94	4 001	118 177	443 142	75 694	75 693	
	Set	2 547	512	2 035	509	64	4 078	100 146	418 733	68 195	68 194	
	Out	2 312	588	1 724	401	60	4 067	99 716	410 924	55 243	55 242	
	Nov	2 278	845	1 433	314	126	4 109	95 277	399 771	46 624	46 622	
	Dez	2 382	725	1 657	508	80	4 399	111 542	412 762	52 856	52 855	
12	Jan	2 468	440	2 028	874	12	4 638	95 018	387 068	53 521	53 520	
	Fev	2 149	327	1 822	727	28	4 378	89 130	376 794	54 057	54 055	
	Mar	1 905	404	1 501	820	25	4 111	96 110	390 789	48 781	48 780	
	Abr	1 343	377	966	819	18	3 833	87 238	355 497	46 948	46 946	
	Mai	1 711	595	1 116	767	20	3 966	96 915	398 142	50 714	50 713	
	Jun	1 830	421	1 409	688	7	3 850	94 518	373 261	53 295	53 294	
	Jul	2 086	314	1 772	666	10	4 120	102 276	398 516	53 310	53 309	
	Ago	2 138	307	1 831	488	30	3 869	107 338	394 700	36 586	36 585	
	Set	2 008	307	1 701	639	22	3 934	89 882	359 236	38 083	38 080	
	Out	1 830	516	1 314	862	40	3 964	90 078	382 867	50 226	50 225	
	Nov	2 089	886	1 203	321	157	4 075	86 088	366 805	34 970	34 969	
	Dez	2 029	917	1 112	627	33	4 322	

(1) (1-3) Emissão. / Power emission. (6) Consumo total, referido a emissão (inclui emissão total, trocas com o estrangeiro, receção de autoprodutores, abatidos do consumo em bombagem hidro-elétrica). / Total consumption, emission related (including total power emission, power imports and exports, power surplus from energy self-sufficient plants fed into the national grid, deducted from consumption for hydroelectric pumping).

H.1.13 INQUÉRITO DE CONJUNTURA AO COMÉRCIO⁽¹⁾Saldos de respostas extremas, novas séries
Valores não corrigidos de sazonalidadeTRADE SURVEY⁽¹⁾
Balance of respondents, new series
Not seasonally adjusted

Fonte / Source: Instituto Nacional de Estatística

	Vendas		Existências		Persp.encomendas a fornecedores		Preços de venda		Atividade no mês		Atividade próximos 6 meses		Perspetivas de volume de venda		Perspetivas de preços de venda	
	Grosso	Retalho	Grosso	Retalho	Grosso	Retalho	Grosso	Retalho	Grosso	Retalho	Grosso	Retalho	Grosso	Retalho	Grosso	Retalho
	Wholesale	Retail	Wholesale	Retail	Wholesale	Retail	Wholesale	Retail	Wholesale	Retail	Wholesale	Retail	Wholesale	Retail	Wholesale	Retail
	1	2	3	4	5	6	7	8	9	10	11	12	13	14	15	16
10	-15	-11	-3	-4	-15	-13	7	6	-27	-22	-3	-7	-9	-11	6	8
11	-33	-34	-3	-5	-26	-33	7	2	-33	-38	-15	-26	-23	-36	.	.
12	-36	-52	-7	-12	-30	-39	-2	-4	-38	-52	-22	-31
11	Jul	-35	-38	3	-5	-28	-33	-1	-6	-36	-38	-18	-28	.	.	.
	Ago	-22	-33	-4	-4	-25	-34	3	-5	-32	-40	-15	-24	.	.	.
	Set	-29	-43	-7	-3	-22	-38	1	2	-36	-40	-12	-31	-30	-37	.
	Out	-37	-45	-10	-6	-32	-36	-2	-4	-37	-40	-26	-29	.	.	.
	Nov	-47	-49	-4	-3	-39	-39	-10	-7	-38	-43	-28	-30	.	.	.
	Dez	-42	-52	1	-4	-37	-45	-10	-5	-39	-48	-24	-37	-30	-44	.
12	Jan	-43	-41	-5	-12	-35	-41	14	8	-39	-48	-25	-35	.	.	.
	Fev	-46	-55	-12	-15	-32	-41	7	2	-36	-49	-25	-37	.	.	.
	Mar	-40	-57	-6	-11	-32	-41	5	-1	-35	-50	-21	-28	-21	-32	.
	Abr	-33	-51	-10	-11	-21	-36	4	2	-40	-50	-17	-30	.	.	.
	Mai	-46	-55	-3	-12	-33	-36	-14	-13	-41	-54	-21	-29	.	.	.
	Jun	-30	-49	-3	-14	-28	-35	-16	-12	-37	-50	-18	-24	-18	-31	.
	Jul	-29	-51	0	-11	-30	-37	-4	-3	-31	-52	-15	-24	.	.	.
	Ago	-27	-49	-4	-14	-30	-36	-8	-3	-38	-53	-15	-26	.	.	.
	Set	-32	-49	-7	-11	-28	-40	-2	-4	-38	-53	-22	-35	-26	-40	.
	Out	-40	-54	-16	-12	-33	-44	-3	-1	-42	-56	-31	-32	.	.	.
	Nov	-31	-55	-11	-13	-28	-41	-3	-12	-37	-53	-20	-33	.	.	.
	Dez	-35	-54	-10	-11	-32	-42	-2	-7	-35	-53	-29	-38	.	.	.

(1) Os saldos de respostas extremas correspondem à diferença entre as percentagens de resposta positiva e negativa. / Percentage balance is the difference between positive and negative answers.

Fonte / Source: Instituto Nacional de Estatística

	Índice geral	Produtos alimentares, bebidas e tabaco	Produtos não alimentares	Produtos alimentares, bebidas e tabaco								Produtos não alimentares			Total exceto combustíveis
				Em estabelecimentos não especializados	Em estabelecimentos especializados	Em estabelecimentos não especializados	Comércio a retalho de combustível para veículos a motor, em estabelecimentos especializados	Bens para o lar e similares	Têxteis vestuário, calçado e artigos de couro	Computadores, equipamentos de telecomunicações, livros e outros produtos em estabelecimentos especializados	Produtos farmacêuticos, médicos, cosméticos e de higiene	Comércio a retalho por correspondência ou via internet			
													(34.26%)	(9.72%)	
(100.00%)	(43.98%)	(56.02%)	(34.26%)	(9.72%)	(1.95%)	(14.52%)	(11.84%)	(6.85%)	(15.00%)	(5.08%)	(0.78%)	(85.48%)			
	Overall index	Foodstuffs, beverages and tobacco	Non-foodstuffs, beverages and tobacco	Foodstuffs, beverages and tobacco				Non-foodstuffs, beverages and tobacco					Total excluding fuel		
				Non-specialised establishments	Specialised establishments	Other retail sale in non-specialised	Retail sale of automotive fuel in specialised stores	Household equipment	Textile, clothing, footwear and leather products	Retail sale of computers communication equipment, books and other products in specialised stores	Chemists, medical products, cosmetics and hygiene products	Retail sale via mail order houses or via internet			
	1	2	3	4	5	6	7	8	9	10	11	12	13		
09	102.2	110.8	95.4	116.1	92.1	107.1	86.8	97.7	98.1	99.9	96.3	77.4	104.8		
10	102.4	112.9	94.2	119.2	90.6	109.5	87.3	97.8	98.4	98.4	96.2	75.4	105.0		
11	96.7	111.7	84.9	117.9	89.8	100.9	85.5	81.3	88.5	84.9	83.2	67.3	98.6		
11 Jun	93.2	109.0	80.7	113.6	92.9	90.3	86.2	77.0	82.0	76.8	81.8	68.6	94.4		
Jul	103.8	120.8	90.5	127.2	98.3	109.9	93.2	88.1	98.1	86.8	85.4	63.8	105.6		
Ago	104.1	123.3	89.0	129.4	101.7	96.3	92.0	85.1	83.7	94.5	81.7	61.3	106.1		
Set	96.7	110.9	85.6	115.0	96.4	93.5	86.5	78.4	76.0	96.1	82.2	62.6	98.5		
Out	94.3	111.4	80.9	117.6	89.3	94.0	83.2	76.9	79.1	81.3	82.7	62.9	96.2		
Nov	91.4	104.3	81.2	110.8	81.6	100.2	81.1	81.3	84.4	77.7	80.5	78.8	93.1		
Dez	123.2	136.8	112.5	145.2	107.1	179.7	86.8	104.5	154.1	123.3	97.7	66.2	129.3		
12 Jan	83.9	97.2	73.5	103.9	73.7	89.6	79.2	68.4	83.0	66.0	75.6	51.8	84.7		
Fev	80.6	95.2	69.1	101.0	74.8	73.9	76.9	65.0	61.6	66.3	75.8	52.1	81.2		
Mar	88.9	106.6	75.0	113.7	81.6	84.5	83.0	68.4	70.7	72.9	78.0	61.4	89.9		
Abr	86.2	106.6	70.3	113.0	83.9	80.1	78.9	65.2	70.9	65.6	69.4	52.3	87.5		
Mai	90.2	109.1	75.4	114.9	88.6	83.6	82.5	69.4	75.2	72.8	76.8	58.0	91.5		
Jun	88.7	108.5	73.2	114.4	87.7	86.1	79.3	68.1	78.3	69.0	70.8	53.8	90.3		
Jul	97.0	117.3	81.0	123.6	94.9	101.5	86.3	78.1	88.0	76.2	73.9	52.0	98.8		
Ago	99.5	124.0	80.2	130.7	100.4	92.1	91.4	74.1	77.8	79.6	67.8	45.0	100.8		
Set	91.3	110.5	76.3	116.9	88.0	89.6	84.3	65.7	68.9	83.5	65.8	50.1	92.6		
Out	89.4	107.2	75.4	113.1	.	86.7	82.1	64.9	80.4	75.4	.	64.3	90.6		
Nov	87.1	103.6	74.2	111.3	.	92.2	78.1	71.4	77.5	.	.	78.7	88.6		

(1) Entre parêntesis, os pesos de cada setor. / Sectoral weights presented in brackets.

H.1.15 TURISMO: DORMIDAS NA HOTELARIA
Por país de residência habitual

TOURISM: NUMBER OF NIGHTS SPENT
By country of main residence

Fonte / Source: Instituto Nacional de Estatística

Milhares -Thousands

	Portugal	Estrangeiro															
		Total	Europa								América			África	Ásia e Oceânia		
			Total	União Europeia ⁽¹⁾	Alemanha	Espanha	França	Itália	Países Baixos	Reino Unido	Total	Brasil	Canadá	EUA	Total	Japão	
	Portugal	Total	European Union ⁽¹⁾	Germany	Spain	France	Italy	Netherlands	United Kingdom	Total	Brazil	Canada	USA	Africa	Asia and Australia		
	1	2	3	4	5	6	7	8	9	10	11	12	13	14	15	16	17
09	13 243	23 214	20 998	20 063	3 342	3 204	1 595	803	1 789	5 670	1 482	596	208	530	267	433	108
10	13 783	23 608	21 009	19 995	3 279	3 278	1 619	869	1 843	5 495	1 786	829	224	577	269	485	118
11	13 437	26 004	22 988	21 772	3 392	3 445	1 931	918	1 993	6 259	2 064	1 015	253	612	292	567	113
11 Jun	1 360	2 646	2 339	2 218	338	244	206	84	208	710	208	95	21	71	28	59	11
Jul	1 687	3 316	2 967	2 789	333	525	214	107	308	758	244	126	32	67	39	55	8
Ago	2 409	3 659	3 360	3 204	339	815	364	213	275	759	200	89	29	62	36	51	9
Set	1 345	3 079	2 715	2 571	400	334	215	89	220	844	254	123	30	76	31	67	13
Out	972	2 514	2 174	2 052	360	241	156	70	171	697	236	123	24	70	26	62	11
Nov	639	1 215	1 040	962	216	117	66	35	83	270	115	61	9	36	22	32	10
Dez	717	942	792	739	129	168	54	39	59	180	97	60	7	23	17	31	10
12 Jan	567	1 005	830	770	160	95	51	37	87	221	114	73	9	22	20	36	8
Fev	648	1 237	1 066	1 002	207	117	72	28	129	274	117	65	23	20	31	8	8
Mar	816	1 682	1 477	1 381	316	157	107	48	135	349	141	55	36	41	21	37	10
Abr	903	2 332	2 066	1 949	318	332	216	75	140	475	188	93	20	58	22	48	10
Mai	902	2 636	2 279	2 156	359	184	286	71	210	642	256	134	25	77	28	64	12
Jun	1 254	2 816	2 487	2 346	364	238	227	77	236	766	231	115	23	72	26	62	10
Jul	1 585	3 519	3 107	2 889	379	462	261	98	336	785	269	140	34	74	41	78	11
Ago	2 284	3 780	3 466	3 287	381	724	443	209	289	776	201	90	29	62	39	61	11
Set	1 344	3 240	2 853	2 677	448	301	253	87	241	861	270	122	35	90	36	73	14
Out	861	2 679	2 312	2 170	419	205	154	59	179	748	256	124	31	81	29	71	14
Nov	622	1 374	1 161	1 073	237	130	85	38	91	303	138	71	14	44	28	40	10

(1) Exceto Portugal. / Excluding Portugal.

Fonte / Source: Associação do Comércio Automóvel de Portugal

	Vendas de viaturas ⁽¹⁾			Matrículas de viaturas ⁽²⁾		
	Passageiros (incluindo todo-o-terreno)	Comerciais		Passageiros (incluindo todo-o-terreno)	Comerciais	
		Ligeiras	Pesadas		Ligeiras	Pesadas
	Sales of vehicles ⁽¹⁾			Registrations ⁽²⁾		
	Passenger (including 4x4)	Commercial		Passengers (including 4x4)	Commercial	
		Under 3.5 ton	Above 3.5 ton		Under 3.5 ton	Above 3.5 ton
	1	2	3	4	5	6
10	223 464	45 669	3 621	247 257	47 348	7 109
11	153 404	34 963	2 995	176 549	36 224	5 365
12	95 290	16 009	2 111	110 296	16 542	3 646
11	Jul	14 269	2 463	202	16 357	2 578
	Ago	8 131	1 878	185	10 047	1 962
	Set	9 205	2 436	191	11 120	2 518
	Out	9 137	2 333	249	10 731	2 405
	Nov	9 555	3 003	157	11 188	3 084
	Dez	11 248	5 520	116	12 907	5 597
12	Jan	6 959	2 113	295	8 697	2 210
	Fev	6 902	920	104	8 229	1 002
	Mar	9 643	1 135	178	11 095	1 195
	Abr	8 400	1 030	113	9 525	1 065
	Mai	10 668	1 323	188	12 034	1 373
	Jun	10 804	1 314	122	11 931	1 343
	Jul	9 256	1 112	160	10 411	1 142
	Ago	5 442	785	123	6 534	830
	Set	6 357	1 117	217	7 401	1 138
	Out	7 387	1 278	240	8 630	1 313
	Nov	7 130	1 506	211	8 408	1 532
	Dez	6 342	2 376	140	7 401	2 399

(1) As vendas de veículos contabilizam as matrículas de todos os veículos novos efetuadas pelos representantes legais da marca. / The sales of vehicles account for all registrations of new vehicles by official automobile suppliers.

(2) As matrículas de veículos consideram as matrículas de todos os veículos novos efetuadas pelos representantes legais da marca (vendas de veículos) assim como as matrículas de veículos importados usados. / The registrations include the registrations of new vehicles by official automobile suppliers (sales of vehicles) as well as the registrations of imported used vehicles.

H.1.17 INDICADORES DE CONFIANÇA

Saldos de respostas extremas
Valores corrigidos de sazonalidade

CONFIDENCE INDICATORS

Balance of respondents
Seasonally adjusted

Fonte / Source: Comissão Europeia / European Commission

	Indicador de sentimento económico (índice)	Indicador de confiança dos consumidores	Indicador de confiança na indústria	Indicador de confiança na construção	Indicador de confiança no comércio a retalho	
	Economic sentiment indicator (index)	Consumer confidence indicator	Industrial confidence indicator	Construction confidence indicator	Retail confidence indicator	
	1	2	3	4	5	
10	93.3	-40	-12	-48	-4	
11	84.4	-52	-14	-59	-18	
12	76.2	-54	-21	-71	-24	
11	Jul	85.8	-50	-11	-58	-20
	Ago	81.0	-53	-19	-64	-22
	Set	75.8	-59	-24	-61	-26
	Out	80.2	-57	-18	-60	-25
	Nov	73.9	-58	-21	-66	-25
	Dez	74.6	-57	-22	-63	-27
12	Jan	75.7	-56	-21	-66	-26
	Fev	75.9	-54	-21	-69	-25
	Mar	77.1	-53	-20	-68	-25
	Abr	78.5	-53	-18	-66	-24
	Mai	77.0	-52	-21	-75	-23
	Jun	77.9	-49	-19	-75	-22
	Jul	76.4	-50	-22	-74	-23
	Ago	79.1	-52	-20	-73	-25
	Set	74.1	-59	-23	-74	-27
	Out	72.3	-60	-23	-71	-26
	Nov	72.9	-58	-23	-72	-24
	Dez	77.5	-57	-18	-67	-24

Fonte / Source: Instituto Nacional de Estatística e Banco de Portugal

Coluna/columns (1-6) milhares / thousands; rates %

		População residente total	População ativa total	Emprego	Desemprego			Taxa de atividade			Taxa de atividade, 15 a 64 anos			Taxa de desemprego			
					Total	À procura de 1º emprego	À procura de novo emprego	Total	Homens	Mulheres	Total	Homens	Mulheres	Total	Jovens (até 24 anos)	Homens	Mulheres
					Unemployment			Participation rate			Participation rate, 15 to 64 years			Unemployment rate			
					Total	Seeking 1st employment	Seeking new employment	Total	Male	Female	Total	Male	Female	Total	Youth under 25 years	Male	Female
1	2	3	4	5	6	7	8	9	10	11	12	13	14	15	16		
07	IV	10 614.6	5 627.7	5 188.2	439.5	63.4	376.1	53.0	58.1	48.2	74.2	79.4	69.1	7.8	16.8	6.2	9.6
08	I	10 615.5	5 618.0	5 191.0	427.0	59.5	367.5	52.9	58.3	47.9	74.1	79.6	68.7	7.6	16.4	6.4	8.9
	II	10 618.9	5 638.0	5 228.1	409.9	50.3	359.6	53.1	58.3	48.2	74.4	79.6	69.2	7.3	14.3	6.3	8.4
	III	10 625.1	5 629.5	5 195.8	433.7	62.6	371.1	53.0	58.1	48.2	74.2	79.4	69.1	7.7	17.1	6.5	9.1
	IV	10 631.1	5 613.9	5 176.3	437.6	61.0	376.6	52.8	58.1	47.9	74.0	79.4	68.7	7.8	18.0	6.8	8.9
09	I	10 630.7	5 594.9	5 099.1	495.8	59.3	436.5	52.6	57.5	48.1	73.9	78.8	69.1	8.9	20.1	8.1	9.7
	II	10 634.4	5 583.9	5 076.2	507.7	49.8	457.9	52.5	57.5	47.8	73.8	78.9	68.8	9.1	18.7	8.7	9.5
	III	10 641.0	5 565.3	5 017.5	547.7	52.6	495.1	52.3	57.0	47.9	73.4	78.0	68.9	9.8	19.2	9.1	10.6
	IV	10 647.3	5 586.8	5 023.5	563.3	59.6	503.7	52.5	57.1	48.1	73.6	78.2	69.1	10.1	22.2	9.5	10.7
10	I	10 630.7	5 600.8	5 008.7	592.2	55.5	536.7	52.7	57.3	48.4	74.1	78.4	69.9	10.6	22.7	9.8	11.4
	II	10 632.7	5 581.4	4 991.6	589.8	54.8	535.0	52.5	56.8	48.4	74.0	78.0	70.0	10.6	20.3	9.7	11.5
	III	10 637.6	5 573.1	4 963.6	609.4	66.9	542.5	52.4	56.8	48.2	74.0	78.1	69.9	10.9	23.4	9.6	12.4
	IV	10 642.2	5 567.7	4 948.8	619.0	77.1	541.9	52.3	57.0	48.0	73.9	78.3	69.7	11.1	23.0	10.1	12.3
11	I	10 641.0	5 554.8	4 866.0	688.9	72.6	616.3	52.2	57.2	47.5	74.3	78.7	69.9	12.4	27.8	12.0	12.8
	II	10 643.3	5 568.0	4 893.0	675.0	66.7	608.3	52.3	57.2	47.8	74.3	78.5	70.3	12.1	27.0	11.9	12.4
	III	10 648.7	5 543.4	4 853.7	689.6	75.6	614.0	52.1	57.3	47.1	74.2	78.8	69.6	12.4	30.0	12.0	12.9
	IV	10 653.8	5 506.5	4 735.4	771.0	80.2	690.8	51.7	56.7	47.0	73.7	78.0	69.5	14.0	35.4	13.9	14.1
12	I	10 606.7	5 481.8	4 662.5	819.3	83.4	735.9	51.7	56.3	47.4	73.8	77.7	69.9	14.9	36.2	14.8	15.1
	II	10 600.8	5 515.1	4 688.2	826.9	81.9	745.0	52.0	56.7	47.6	74.1	78.1	70.2	15.0	35.5	15.1	14.9
	III	10 598.0	5 527.3	4 656.3	870.9	98.8	772.2	52.2	57.0	47.6	74.3	78.3	70.4	15.8	39.0	16.0	15.4

(1) O INE introduziu uma nova metodologia no inquérito ao emprego no primeiro trimestre de 2011. Os resultados não são comparáveis com os obtidos com a anterior metodologia. / INE introduced a new methodology in the employment survey in the first quarter of 2011. The new results are not comparable with the ones obtained with the previous methodology.

H.2.2 EMPREGO POR RAMO DE ATIVIDADE⁽¹⁾⁽²⁾EMPLOYMENT BY BRANCH OF ACTIVITY⁽¹⁾⁽²⁾

Fonte / Source: Instituto Nacional de Estatística

Milhares -Thousands

		Emprego global										Emprego por conta de outrem			
		Total	Agricultura, produção animal, caça, florestas e pesca	Indústria, electricidade, gás, água e construção			Total	Comércio	Administração pública, ensino e saúde	Total	Agricultura, produção animal, caça, florestas e pesca	Indústria, electricidade, gás, água e construção	Serviços		
				Total	Indústria	Electricidade, gás e água								Construção	
		Employment													Wage-earners
Total	Agriculture, animal production, hunting, forestry and fishing	Total	Industry	Electricity, gas and water	Construction	Total	Trade	General government, education and health	Total	Agriculture, animal production, forestry and fishing	Industry, electricity, gas, water and construction	Services			
1	2	3	4	5	6	7	8	9	10	11	12	13			
07	IV	5 188.2	595.6	1 580.0	958.5	33.8	587.7	3 012.5	756.9	967.0	3 909.0	92.1	1 337.5	2 479.4	
08	I	5 191.0	576.0	1 542.6	922.3	58.9	561.4	3 072.6	769.7	977.9	3 925.4	87.1	1 316.2	2 522.1	
	II	5 228.1	587.4	1 539.6	923.9	57.0	558.7	3 101.1	773.5	999.5	3 978.3	90.3	1 314.7	2 573.3	
	III	5 195.8	589.4	1 520.1	903.4	57.5	559.2	3 086.2	756.1	970.5	3 942.0	91.2	1 302.9	2 547.9	
	IV	5 176.3	572.2	1 498.0	898.3	58.8	540.9	3 106.2	765.2	1 008.5	3 953.1	86.9	1 280.3	2 585.9	
09	I	5 099.1	558.8	1 455.0	884.9	55.5	514.6	3 085.1	779.6	989.8	3 884.5	83.2	1 237.8	2 563.6	
	II	5 076.2	551.2	1 444.6	881.6	49.5	513.5	3 080.3	771.9	1 003.1	3 873.6	81.6	1 232.6	2 559.4	
	III	5 017.5	567.2	1 413.6	862.7	47.8	503.1	3 036.8	746.4	1 026.0	3 837.8	80.9	1 211.4	2 545.5	
	IV	5 023.5	581.7	1 389.6	848.8	49.7	491.1	3 052.2	753.5	1 038.8	3 827.1	83.8	1 191.0	2 552.3	
10	I	5 008.7	560.0	1 371.3	845.6	47.1	478.6	3 077.4	754.6	1 052.4	3 839.8	82.4	1 181.7	2 575.8	
	II	4 991.6	540.9	1 390.4	863.3	49.0	478.1	3 060.3	741.3	1 042.5	3 870.3	81.9	1 209.8	2 578.6	
	III	4 963.6	539.3	1 379.6	840.2	49.6	489.8	3 044.9	738.2	1 003.6	3 836.2	84.1	1 197.0	2 555.1	
	IV	4 948.8	528.7	1 368.7	837.9	47.5	483.3	3 051.2	712.8	1 026.2	3 833.4	87.1	1 181.9	2 564.3	
11	I	4 866.0	487.4	1 336.4	839.3	50.0	447.1	3 042.0	724.5	1 048.6	3 814.3	84.5	1 153.8	2 576.0	
	II	4 893.0	495.6	1 347.6	844.9	47.4	455.3	3 049.5	709.5	1 050.4	3 862.9	87.6	1 171.9	2 603.4	
	III	4 853.7	478.5	1 332.3	840.3	51.1	440.9	3 042.9	707.3	1 038.9	3 838.5	84.6	1 148.9	2 605.0	
	IV	4 735.4	452.5	1 274.4	806.9	49.5	418.0	3 008.7	695.7	1 050.1	3 745.1	84.3	1 098.8	2 562.0	
12	I	4 662.5	477.1	1 245.4	803.4	54.3	387.7	2 939.8	690.6	1 040.4	3 662.2	84.3	1 062.4	2 515.5	
	II	4 688.2	498.6	1 210.3	788.9	46.9	374.5	2 979.3	686.7	1 064.0	3 668.9	85.4	1 045.0	2 538.5	
	III	4 656.3	500.8	1 185.7	786.2	43.8	355.7	2 969.9	661.8	1 021.1	3 644.3	92.5	1 036.4	2 515.4	

(1) O INE introduziu uma nova metodologia no inquérito ao emprego no primeiro trimestre de 2011. Os resultados não são comparáveis com os obtidos com a anterior metodologia. / INE introduced a new methodology in the employment survey in the first quarter of 2011. The new results are not comparable with the ones obtained with the previous methodology.

(2) Até ao 4º trimestre de 2007, classificação das atividades económicas segundo a CAE-Rev. 2.1. A partir do 1º trimestre de 2008, nova classificação das atividades económicas segundo a CAE-Rev. 3. / Up to the 4th quarter of 2007, the classification of economic activities was made in accordance with NACE-Rev. 2.1. From the first quarter of 2008 onwards, it has been adopted the new NACE-Rev. 3 classification.

Fonte / Source: Instituto Nacional de Estatística e Banco de Portugal

Milhares/Thousands

		Trabalho por conta própria			Trabalho por conta de outrem			Outros casos
		Total	Com pessoal ao serviço	Sem pessoal ao serviço	Total	do qual:		
						Contrato permanente	Contrato não permanente	
		Self-employed			Employee			Other cases
		Total	With employees	Without employees	Total	of which:		
						Permanent contract	Fixed term	
		1	2	3	4	5	6	7
07	IV	1 195.0	297.0	898.0	3 909.0	3 012.9	896.0	84.2
08	I	1 204.1	292.8	911.3	3 925.4	3 024.8	900.5	61.5
	II	1 199.2	288.2	911.0	3 978.3	3 053.4	925.0	50.5
	III	1 203.1	285.8	917.3	3 942.0	3 041.0	901.0	50.6
	IV	1 183.9	282.0	902.0	3 953.1	3 070.4	882.7	39.3
09	I	1 169.3	281.6	887.7	3 884.5	3 047.5	837.0	45.3
	II	1 162.1	272.6	889.5	3 873.6	3 030.5	843.0	40.5
	III	1 134.7	267.7	867.0	3 837.8	2 991.8	846.0	45.0
	IV	1 148.5	270.9	877.6	3 827.1	2 957.5	869.6	48.0
10	I	1 120.4	262.9	857.5	3 839.8	2 946.4	893.5	48.5
	II	1 075.3	250.7	824.6	3 870.3	2 979.5	890.9	46.0
	III	1 079.9	252.5	827.4	3 836.2	2 947.8	888.5	47.5
	IV	1 064.5	259.6	804.9	3 833.4	2 970.4	862.9	50.9
11	I	1 017.6	251.3	766.3	3 814.3	2 971.4	842.9	34.1
	II	1 002.8	247.7	755.0	3 862.9	2 980.6	882.0	27.3
	III	988.0	249.2	738.8	3 838.5	2 966.7	871.9	27.2
	IV	961.4	245.5	715.8	3 745.1	2 951.1	793.9	29.0
12	I	968.5	237.3	731.2	3 662.2	2 928.7	733.4	31.8
	II	988.7	232.0	756.7	3 668.9	2 900.2	768.8	30.6
	III	981.3	226.1	755.2	3 644.3	2 868.6	775.6	30.7

(1) O INE introduziu uma nova metodologia no inquérito ao emprego no primeiro trimestre de 2011. Os resultados não são comparáveis com os obtidos com a anterior metodologia. / INE introduced a new methodology in the employment survey in the first quarter of 2011. The new results are not comparable with the ones obtained with the previous methodology.

H.2.4 EMPREGO POR NÚMERO DE HORAS SEMANAIS TRABALHADAS⁽¹⁾EMPLOYMENT BY WEEKLY LABOUR TIME⁽¹⁾

Fonte / Source: Instituto Nacional de Estatística

Milhares/Thousands

		Total	1-5 horas	6-10 horas	11-20 horas	21-25 horas	26-30 horas	31-35 horas	36-40 horas	41-45 horas	46-50 horas	>50 horas
		Total	1-5 hours	6-10 hours	11-20 hours	21-25 hours	26-30 hours	31-35 hours	36-40 hours	41-45 hours	46-50 hours	>50 hours
		1	2	3	4	5	6	7	8	9	10	11
07	IV	5 188.2	30.3	89.2	271.5	101.5	181.7	621.8	2 920.4	289.3	307.1	287.3
08	I	5 191.0	32.9	94.0	270.5	107.6	155.5	622.3	2 898.5	288.1	332.5	292.4
	II	5 228.1	27.4	95.4	261.2	101.5	176.6	656.4	2 903.0	271.7	338.5	295.9
	III	5 195.8	29.4	84.8	263.6	106.1	175.4	629.2	2 894.3	284.5	341.7	290.4
	IV	5 176.3	34.0	89.3	262.3	84.8	188.2	610.5	2 906.6	283.1	333.6	285.1
09	I	5 099.1	30.5	86.1	269.7	88.7	174.5	607.8	2 854.8	293.1	312.5	274.2
	II	5 076.2	32.6	78.1	261.8	92.5	165.4	594.6	2 861.5	284.3	326.7	257.3
	III	5 017.5	27.8	68.6	251.4	81.7	146.1	618.6	2 807.6	288.4	314.8	266.9
	IV	5 023.5	37.9	82.0	267.1	86.2	142.8	604.7	2 811.6	272.3	327.3	232.5
10	I	5 008.7	37.3	88.9	251.0	82.9	156.7	613.5	2 805.3	268.9	315.4	238.7
	II	4 991.6	24.8	75.3	247.5	96.4	156.6	602.5	2 829.8	258.4	312.9	244.6
	III	4 963.6	27.7	75.5	228.1	88.0	153.0	566.2	2 836.7	266.6	334.6	249.3
	IV	4 948.8	34.4	71.7	243.1	89.0	144.8	586.6	2 833.7	265.8	303.7	236.0
11	I	4 866.0	76.1	104.4	251.6	96.2	116.7	562.5	2 434.8	373.4	339.8	319.4
	II	4 893.0	61.9	122.0	260.4	82.0	121.3	541.0	2 505.7	388.2	342.3	343.3
	III	4 853.7	69.4	120.5	244.8	81.0	110.9	536.3	2 403.7	393.9	359.1	356.2
	IV	4 735.4	76.9	113.4	233.1	84.6	97.0	511.6	2 331.2	391.7	334.7	372.2
12	I	4 662.5	92.0	107.0	248.2	91.1	108.7	491.7	2 311.8	353.8	348.7	316.8
	II	4 688.2	79.1	108.2	248.4	98.0	100.3	493.2	2 238.5	378.7	358.7	356.2
	III	4 656.3	76.4	104.6	236.4	95.4	99.2	499.9	2 186.4	355.6	359.4	373.5

(1) O INE introduziu uma nova metodologia no inquérito ao emprego no primeiro trimestre de 2011. Os resultados não são comparáveis com os obtidos com a anterior metodologia. / INE introduced a new methodology in the employment survey in the first quarter of 2011. The new results are not comparable with the ones obtained with the previous methodology.

Fonte / Source: Instituto Nacional de Estatística

		Milhares/Thousands							
		Total	Menos de 1 mês	1-3 meses	4-6 meses	7-11 meses	12-18 meses	19-24 meses	25 meses e mais
		Total	Less than 1 month	1-3 months	4-6 months	7-11 months	12-18 months	19-24 months	25 months or more
		1	2	3	4	5	6	7	8
07	IV	439.5	27.0	90.1	40.1	65.0	55.8	47.2	111.6
08	I	427.0	24.2	78.4	58.1	42.6	67.3	31.4	123.1
	II	409.9	24.2	65.7	44.4	67.2	58.6	27.9	119.1
	III	433.7	37.8	86.1	34.6	57.6	62.7	34.1	117.0
	IV	437.6	24.3	107.3	43.4	51.4	49.2	37.5	122.6
09	I	495.8	27.9	115.9	76.7	58.0	65.1	27.6	122.3
	II	507.7	26.9	83.6	84.5	77.0	68.4	28.3	138.5
	III	547.7	42.1	79.6	59.9	109.3	64.0	45.4	144.0
	IV	563.3	23.4	112.4	59.0	86.5	83.4	40.6	155.5
10	I	592.2	31.3	94.1	82.3	76.9	102.9	41.5	160.7
	II	589.8	25.6	69.0	68.9	98.3	101.5	49.5	175.3
	III	609.4	28.5	94.1	47.4	98.6	95.3	62.3	181.6
	IV	619.0	27.2	108.8	60.4	81.5	84.7	69.3	183.4
11	I	688.9	28.2	126.4	92.1	77.0	113.4	50.2	201.6
	II	675.0	24.1	101.0	89.7	87.8	91.6	55.9	224.9
	III	689.6	36.9	134.6	62.1	99.7	86.9	57.6	211.9
	IV	771.0	32.0	169.7	83.1	80.8	88.3	68.1	249.1
12	I	819.3	28.7	155.0	120.0	99.3	127.2	60.9	228.1
	II	826.9	23.0	122.8	118.2	119.7	107.4	52.9	283.0
	III	870.9	38.8	132.0	89.6	126.6	107.1	72.7	304.2

(1) O INE introduziu uma nova metodologia no inquérito ao emprego no primeiro trimestre de 2011. Os resultados não são comparáveis com os obtidos com a anterior metodologia. / INE introduced a new methodology in the employment survey in the first quarter of 2011. The new results are not comparable with the ones obtained with the previous methodology.

(2) O desemprego é tomado em sentido restrito: apenas são considerados como desempregados os indivíduos que fizeram diligências concretas para procurar emprego no período de quatro semanas anteriores ao inquérito. / Unemployment considered in narrow sense: only individuals who sought work actively in the four weeks before survey are included in the labour force as unemployed.

H.2.6 DESEMPREGO REGISTADO E OFERTAS DE EMPREGO

REGISTERED UNEMPLOYMENT AND NEW JOB VACANCIES

Fonte / Source: Instituto do Emprego e Formação Profissional

		Pedidos de emprego relativos a desempregados no final do período			Pedidos de emprego relativos a desempregados ao longo do período	Ofertas de emprego por satisfazer no final do período	Ofertas ao longo do período	Colocações efetuadas ao longo do período
		Total	Primeiro emprego	Novo emprego				
		Applications for employment by the unemployed at the end-of-period			Applications for employment by the unemployed along the period	Stock of vacancies at the end of period	New vacancies along the period	Placements along the period
		Total	First job	New job				
		1	2	3	4	5	6	7
09		524 674	39 128	485 546	717 588	18 139	123 078	63 104
10		541 840	41 211	500 629	669 449	13 086	129 123	69 104
11		605 134	45 938	559 196	704 633	9 074	103 109	62 347
11	Jun	518 705	36 925	481 780	48 249	13 753	9 191	5 722
	Jul	524 118	38 316	485 802	55 035	14 052	9 586	5 401
	Ago	533 372	41 218	492 154	53 796	13 898	8 693	5 471
	Set	554 086	45 357	508 729	80 462	13 108	9 575	6 628
	Out	567 250	47 768	519 482	69 512	10 925	7 382	4 803
	Nov	583 420	48 234	535 186	68 710	9 242	6 711	4 348
	Dez	605 134	45 938	559 196	64 188	9 074	5 981	3 311
12	Jan	637 662	48 008	589 654	75 849	8 505	6 901	4 256
	Fev	648 018	48 462	599 556	60 228	8 732	5 705	3 459
	Mar	661 403	49 447	611 956	65 429	9 296	7 517	4 086
	Abr	655 898	48 594	607 304	52 960	9 651	7 154	4 864
	Mai	641 222	47 560	593 662	56 835	10 219	8 550	5 679
	Jun	645 955	47 841	598 114	56 165	10 939	8 386	5 554
	Jul	655 342	49 988	605 354	62 167	11 417	8 606	5 422
	Ago	673 421	53 730	619 691	60 440	11 955	8 686	5 527
	Set	683 557	58 068	625 489	74 788	12 120	9 236	6 201
	Out	695 000	61 345	633 655	75 742	11 565	9 234	5 503
	Nov	697 789	61 593	636 196	69 871	11 103	8 209	4 957

H.2.7 SALÁRIOS: CONTRATAÇÃO COLETIVA⁽¹⁾
Trabalhadores abrangidos e remunerações médias implícitas

WAGES: COLLECTIVE AGREEMENTS⁽¹⁾
Number of workers and implicit average wage growth

Fonte / Source: Ministério da Economia e do Emprego

	Total excluindo administrações públicas		Setores de atividade								
			Agricultura		Indústria, eletricidade, gás e água*		Construção		Serviços		
	Trabalhadores	Taxa	Trabalhadores	Taxa	Trabalhadores	Taxa	Trabalhadores	Taxa	Trabalhadores	Taxa	
	Total excluding general government										
Breakdown by branch of activity											
		Agriculture		Industry, electricity, gas and water*		Construction		Services			
Workers	Rate	Workers	Rate	Workers	Rate	Workers	Rate	Workers	Rate		
1	2	3	4	5	6	7	8	9	10		
09	1 389 129	2.8	20 230	4.8	397 701	3.2	323 235	2.3	647 963	2.8	
10	1 700 457	2.1	31 422	3.6	337 172	3.5	331 695	1.8	1 000 168	1.8	
11	892 520	1.2	14 533	1.6	283 398	1.9	299 764	0.4	294 825	1.5	
11	Abr	43 909	1.8	-	-	32 367	1.5	-	-	11 542	2.6
	Mai	44 102	1.4	-	-	1 374	1.9	-	-	42 728	1.4
	Jun	35 967	1.3	-	-	35 967	1.3	-	-	-	-
	Jul	1 541	2.2	-	-	-	-	-	-	1 541	2.2
	Ago	-	-	-	-	-	-	-	-	-	-
	Set	-	-	-	-	-	-	-	-	-	-
	Out	-	-	-	-	-	-	-	-	-	-
	Nov	-	-	-	-	-	-	-	-	-	-
	Dez	-	-	-	-	-	-	-	-	-	-
12	Jan	31 624	0.8	-	-	10 142	1.4	-	-	21 482	0.6
	Fev	1 925	0.9	-	-	-	-	-	-	1 925	0.9
	Mar	157	1.0	-	-	-	-	-	-	157	1.0
	Abr	71 872	0.9	-	-	-	-	-	-	71 872	0.9
	Mai	2 689	0.7	-	-	829	1.5	-	-	1 860	0.3
	Jun	6 873	1.8	-	-	6 873	1.8	-	-	-	-
	Jul	1 059	2.1	-	-	233	0.8	-	-	826	2.5
	Ago	-	-	-	-	-	-	-	-	-	-
	Set	2 965	1.0	-	-	2 965	1.0	-	-	-	-

(1) As taxas apresentadas para cada mês correspondem às variações intertabelas anualizadas ponderadas pelo número de trabalhadores abrangidos. As taxas apresentadas para cada ano correspondem à média das taxas mensais, ponderadas pelo número de trabalhadores abrangidos. / Rates provided for each month are based on the annual increase of the wage settlements weighted by the number of workers covered. Rates provided for each year are based on monthly data, weighted by the number of workers covered each month.
* Secções B, C, D e E da CAE rev.3. / Sections B, C, D and E NACE ver.2.

H.2.8 VARIAÇÃO DAS REMUNERAÇÕES DECLARADAS À SEGURANÇA SOCIAL⁽¹⁾

CHANGES IN COMPENSATION OF EMPLOYEES DECLARED TO SOCIAL SECURITY⁽¹⁾

Fonte / Source: Instituto de Informática do Ministério da Solidariedade e Segurança Social

	Número médio de beneficiários com remuneração		Taxa de variação homóloga das remunerações médias declaradas	
	Total ⁽²⁾	Excluindo as entidades empregadoras do setor bancário	Total ⁽²⁾	Excluindo as entidades empregadoras do setor bancário
	Average number of beneficiaries with compensation		Year-on-year rate of change of the average declared compensation	
	Total ⁽²⁾	Excluding banking sector	Total ⁽²⁾	Excluding banking sector
	1	2	3	4
2011	3 216 669	3 159 749	-	1.5
Janeiro a Outubro 2012	3 044 473	2 989 794	-0.1	-0.2
Janeiro a Novembro 2012	3 035 033	2 980 347	-0.7	-0.9

(1) As remunerações consideradas contemplam todos os tipos de remuneração existentes no sistema de gestão de remunerações do MTSS relativas a trabalhadores por conta de outrem e membros de órgãos estatutários que estejam identificados no sistema de identificação e qualificação da segurança social (IDQ). Os tipos de remuneração existentes incluem: Remuneração de caráter permanente, subsídios de férias e natal e outros tipos de remuneração (nomeadamente comissões, promoções, remuneração variável e outros subsídios). A base de dados de GR é um repositório em permanente atualização, existindo sempre uma percentagem de declarações de remunerações por entregar, principalmente nos últimos 4 meses. / Total compensations include all types of payments to salaried workers reported in the compensations management system of MTSS and identified in the identification and qualification system of the social security (IDQ). The categories of compensations included are: compensations with a permanent nature, vacations and christmas subsidies and other categories of compensations (namely bonuses, promotions, variable income and other subsidies). The GR database is permanently updated, nevertheless there is a fraction of delayed declarations that affect mainly the previous 4 months.

(2) As séries para o total de beneficiários e de remunerações declaradas à segurança social estão, desde janeiro de 2011, influenciadas pela obrigatoriedade das entidades empregadoras do setor bancário fazerem declarações para o regime geral da segurança social. Desta forma, os universos de referência em 2010 e 2011 diferem substancialmente, pelo que a sua comparação não tem significado. Como tal, os respectivos valores para 2011 são omitidos do quadro. / From January 2011 onwards, the series of total beneficiaries and declared compensation to the social security reflect the mandatory transfer of banking sector companies to the general regime of social security. This transfer renders comparisons between 2010 and 2011 uninformative, as the covered populations differ significantly. Therefore, figures for 2011 are omitted from the table.

**H.3.1 ÍNDICE HARMONIZADO DE PREÇOS NO CONSUMIDOR
E ÍNDICE DE PREÇOS NO CONSUMIDOR**
Taxas de variação (em percentagem)

**HARMONIZED INDEX OF CONSUMER PRICES
AND CONSUMER PRICE INDEX**
Rates of change (in percentages)

Fonte/Source: linha / row (1-4) Instituto Nacional de Estatística e EUROSTAT (5-7); Instituto Nacional de Estatística

	Dez 11	Jan 12	Fev 12	Mar 12	Abr 12	Mai 12	Jun 12	Jul 12	Ago 12	Set 12	Out 12	Nov 12	Dez 12			
	Dec 11	Jan 12	Feb 12	Mar 12	Apr 12	May 12	Jun 12	Jul 12	Aug 12	Sep 12	Oct 12	Nov 12	Dec 12			
	1	2	3	4	5	6	7	8	9	10	11	12	13			
IHPC														HICP		
1	Índice global.....	114.00	114.39	114.55	115.94	116.33	115.97	115.77	115.98	115.92	116.37	116.54	116.11	116.38	Overall Index.....	
2	Mês corrente/mês anterior M(1,1).....	0.1	0.3	0.1	1.2	0.3	-0.3	-0.2	0.2	-0.1	0.4	0.1	-0.4	0.2	Month-on-month M(1,1).....	
3	Mês corrente/mês homólogo M(1,12).....	3.5	3.4	3.6	3.1	2.9	2.7	2.7	2.8	3.2	2.9	2.1	1.9	2.1	Year-on-year M(1,12).....	
4	12 meses/12 meses homólogos M(12,12)....	3.6	3.5	3.5	3.5	3.4	3.3	3.2	3.2	3.3	3.2	3.1	2.9	2.8	12 months moving average M(12,12).....	
IPC														CPI		
5	Mês corrente/mês anterior M(1,1).....	-0.02	0.48	0.08	1.17	0.28	-0.35	-0.22	-0.01	-0.14	0.62	0.31	-0.32	0.01	Month-on-month M(1,1).....	
6	Mês corrente/mês homólogo M(1,12).....	3.61	3.51	3.60	3.15	3.01	2.70	2.71	2.77	3.08	2.88	2.13	1.89	1.92	Year-on-year M(1,12).....	
7	12 meses/12 meses homólogos M(12,12)....	3.65	3.64	3.65	3.57	3.49	3.39	3.33	3.30	3.31	3.26	3.08	2.91	2.77	12 months moving average M(12,12).....	

H.3.2 ÍNDICE HARMONIZADO DE PREÇOS NO CONSUMIDOR
Taxas de variação (em percentagem)

HARMONIZED INDEX OF CONSUMER PRICES
Rates of change (in percentages)

Fonte/Source: EUROSTAT

		Dez 11	Jan 12	Fev 12	Mar 12	Abr 12	Mai 12	Jun 12	Jul 12	Ago 12	Set 12	Out 12	Nov 12	Dez 12			
		Dec 11	Jan 12	Feb 12	Mar 12	Apr 12	May 12	Jun 12	Jul 12	Aug 12	Sep 12	Oct 12	Nov 12	Dec 12			
		1	2	3	4	5	6	7	8	9	10	11	12	13			
1	União Europeia	M(1,12).....	3.0	2.9	2.9	2.9	2.7	2.6	2.5	2.5	2.7	2.7	2.6	2.4	2.3	European Union	M(1,12).....
2		M(12,12).....	3.1	3.1	3.1	3.1	3.1	3.0	2.9	2.9	2.9	2.8	2.8	2.7	2.6		M(12,12).....
3	Área do euro	M(1,12).....	2.7	2.7	2.7	2.7	2.6	2.4	2.4	2.4	2.6	2.6	2.5	2.2	2.2	Euro area	M(1,12).....
4		M(12,12).....	2.7	2.7	2.8	2.8	2.7	2.7	2.7	2.7	2.7	2.7	2.6	2.5	2.5		M(12,12).....
5	Alemanha	M(1,12).....	2.3	2.3	2.5	2.3	2.2	2.2	2.0	1.9	2.2	2.1	2.1	1.9	2.0	Germany	M(1,12).....
6		M(12,12).....	2.5	2.5	2.5	2.5	2.5	2.5	2.4	2.4	2.4	2.3	2.2	2.2	2.1		M(12,12).....
7	França	M(1,12).....	2.7	2.6	2.5	2.6	2.4	2.3	2.3	2.2	2.4	2.2	2.1	1.6	1.5	France	M(1,12).....
8		M(12,12).....	2.3	2.3	2.4	2.4	2.5	2.5	2.5	2.5	2.5	2.4	2.4	2.3	2.2		M(12,12).....
9	Itália	M(1,12).....	3.7	3.4	3.4	3.8	3.7	3.5	3.6	3.6	3.3	3.4	2.8	2.6	2.6	Italy	M(1,12).....
10		M(12,12).....	2.9	3.0	3.1	3.2	3.3	3.3	3.4	3.5	3.6	3.6	3.5	3.4	3.3		M(12,12).....
11	Espanha	M(1,12).....	2.4	2.0	1.9	1.8	2.0	1.9	1.8	2.2	2.7	3.5	3.5	3.0	3.0	Spain	M(1,12).....
12		M(12,12).....	3.1	3.0	2.8	2.7	2.6	2.5	2.4	2.3	2.3	2.3	2.4	2.4	2.4		M(12,12).....
13	Países Baixos	M(1,12).....	2.5	2.9	2.9	2.9	2.8	2.5	2.5	2.6	2.5	2.5	3.3	3.2	3.4	Netherlands	M(1,12).....
14		M(12,12).....	2.5	2.6	2.6	2.7	2.8	2.8	2.8	2.8	2.7	2.7	2.7	2.8	2.8		M(12,12).....
15	Bélgica	M(1,12).....	3.2	3.3	3.3	3.1	2.9	2.6	2.2	2.0	2.6	2.6	2.6	2.2	2.1	Belgium	M(1,12).....
16		M(12,12).....	3.5	3.4	3.4	3.4	3.4	3.3	3.2	3.0	3.0	2.9	2.8	2.7	2.6		M(12,12).....
17	Áustria	M(1,12).....	3.4	2.9	2.6	2.6	2.3	2.2	2.2	2.1	2.3	2.8	2.9	2.9	2.9	Austria	M(1,12).....
18		M(12,12).....	3.6	3.6	3.5	3.5	3.4	3.2	3.1	3.0	2.8	2.8	2.7	2.6	2.6		M(12,12).....
19	Grécia	M(1,12).....	2.2	2.1	1.7	1.4	1.5	0.9	1.0	0.9	1.2	0.3	0.9	0.4	0.3	Greece	M(1,12).....
20		M(12,12).....	3.1	2.9	2.7	2.4	2.3	2.1	1.9	1.8	1.8	1.6	1.4	1.2	1.0		M(12,12).....
21	Portugal	M(1,12).....	3.5	3.4	3.6	3.1	2.9	2.7	2.7	2.8	3.2	2.9	2.1	1.9	2.1	Portugal	M(1,12).....
22		M(12,12).....	3.6	3.5	3.5	3.5	3.4	3.3	3.2	3.2	3.3	3.2	3.1	2.9	2.8		M(12,12).....
23	Finlândia	M(1,12).....	2.6	3.0	3.0	2.9	3.0	3.1	2.9	3.1	3.3	3.4	3.5	3.2	3.5	Finland	M(1,12).....
24		M(12,12).....	3.3	3.3	3.3	3.2	3.2	3.2	3.1	3.1	3.1	3.1	3.1	3.1	3.2		M(12,12).....
25	Irlanda	M(1,12).....	1.4	1.3	1.6	2.2	1.9	1.9	1.9	2.0	2.6	2.4	2.1	1.6	.	Ireland	M(1,12).....
26		M(12,12).....	1.2	1.3	1.3	1.4	1.5	1.5	1.6	1.6	1.8	1.9	1.9	1.9	.		M(12,12).....
27	Eslovénia	M(1,12).....	2.1	2.3	2.8	2.4	2.9	2.4	2.4	2.6	3.1	3.7	3.2	2.8	3.1	Slovenia	M(1,12).....
28		M(12,12).....	2.1	2.1	2.1	2.1	2.2	2.2	2.3	2.4	2.6	2.7	2.7	2.7	2.8		M(12,12).....
29	Luxemburgo	M(1,12).....	3.4	3.2	3.3	2.9	3.0	2.7	2.6	2.7	2.8	3.2	3.2	2.7	2.5	Luxembourg	M(1,12).....
30		M(12,12).....	3.7	3.7	3.7	3.6	3.5	3.4	3.3	3.2	3.2	3.1	3.1	3.0	2.9		M(12,12).....

**H.3.3 ÍNDICE HARMONIZADO DE PREÇOS NO CONSUMIDOR
POR AGREGADOS**
Taxas de variação (em percentagem)

**HARMONIZED INDEX OF CONSUMER PRICES
BY AGGREGATES**
Rates of change (in percentage)

Fonte/Source: Instituto Nacional de Estatística e EUROSTAT

	Peso no total (%)	Dez 11	Jan 12	Fev 12	Mar 12	Abr 12	Mai 12	Jun 12	Jul 12	Ago 12	Set 12	Out 12	Nov 12	Dez 12	
	Weight in total (%)	Dec 11	Jan 12	Feb 12	Mar 12	Apr 12	May 12	Jun 12	Jul 12	Aug 12	Sep 12	Oct 12	Nov 12	Dec 12	
		1	2	3	4	5	6	7	8	9	10	11	12	13	
Bens	59.2														Goods
1 Índice.....		113.75	113.64	113.39	115.50	115.84	115.05	114.56	114.10	113.64	115.12	115.95	115.46	115.10	Index.....
2 Mês corrente/mês anterior M(1,1).....		-0.3	-0.1	-0.2	1.9	0.3	-0.7	-0.4	-0.4	-0.4	1.3	0.7	-0.4	-0.3	Month-on-month M(1,1).....
3 Mês corrente/mês homólogo M(1,12).....		4.3	3.9	3.7	3.1	2.9	2.3	2.3	2.4	2.9	2.5	1.6	1.2	1.2	Year-on-year M(1,12).....
4 12 meses/12 meses homólogos M(12,12).....		4.4	4.3	4.3	4.1	4.0	3.8	3.7	3.6	3.5	3.4	3.1	2.8	2.5	12 months moving average M(12,12).....
Alimentares	20.7														Food
5 Índice.....		112.98	114.35	114.48	114.80	115.03	115.05	115.70	116.92	116.32	116.22	116.95	116.85	116.88	Index.....
6 Mês corrente/mês anterior M(1,1).....		0.1	1.2	0.1	0.3	0.2	0.0	0.6	1.1	-0.5	-0.1	0.6	-0.1	0.0	Month-on-month M(1,1).....
7 Mês corrente/mês homólogo M(1,12).....		2.7	3.5	3.3	3.2	3.1	3.0	3.6	4.3	3.6	3.3	3.5	3.5	3.5	Year-on-year M(1,12).....
8 12 meses/12 meses homólogos M(12,12).....		3.0	3.0	3.0	3.0	3.0	2.9	3.0	3.1	3.2	3.3	3.3	3.4	3.4	12 months moving average M(12,12).....
Não transformados	9.4														Unprocessed
9 Índice.....		106.75	107.87	108.03	107.56	107.61	107.70	108.85	110.79	109.79	109.31	110.53	109.98	109.95	Index.....
10 Mês corrente/mês anterior M(1,1).....		-0.3	1.0	0.1	-0.4	0.0	0.1	1.1	1.8	-0.9	-0.4	1.1	-0.5	0.0	Month-on-month M(1,1).....
11 Mês corrente/mês homólogo M(1,12).....		2.4	3.1	3.0	1.8	1.5	1.4	2.8	4.7	3.5	3.0	3.3	2.7	3.0	Year-on-year M(1,12).....
12 12 meses/12 meses homólogos M(12,12).....		2.9	2.8	2.7	2.5	2.3	2.1	2.1	2.3	2.6	2.7	2.8	2.8	2.8	12 months moving average M(12,12).....
Transformados	11.3														Processed
13 Índice.....		119.48	121.10	121.21	122.26	122.66	122.61	122.81	123.35	123.13	123.39	123.66	123.98	124.07	Index.....
14 Mês corrente/mês anterior M(1,1).....		0.5	1.4	0.1	0.9	0.3	0.0	0.2	0.4	-0.2	0.2	0.2	0.3	0.1	Month-on-month M(1,1).....
15 Mês corrente/mês homólogo M(1,12).....		3.0	3.9	3.5	4.3	4.6	4.4	4.2	4.0	3.6	3.5	3.7	4.3	3.8	Year-on-year M(1,12).....
16 12 meses/12 meses homólogos M(12,12).....		3.1	3.2	3.3	3.4	3.6	3.7	3.7	3.8	3.8	3.8	3.8	3.9	4.0	12 months moving average M(12,12).....
Industriais	38.4														Industrial
17 Índice.....		114.24	113.33	112.87	115.96	116.36	115.14	114.02	112.65	112.25	114.59	115.48	114.77	114.21	Index.....
18 Mês corrente/mês anterior M(1,1).....		-0.6	-0.8	-0.4	2.7	0.3	-1.0	-1.0	-1.2	-0.4	2.1	0.8	-0.6	-0.5	Month-on-month M(1,1).....
19 Mês corrente/mês homólogo M(1,12).....		5.2	4.2	4.0	3.1	2.8	2.0	1.7	1.4	2.6	2.1	0.6	-0.1	0.0	Year-on-year M(1,12).....
20 12 meses/12 meses homólogos M(12,12).....		5.2	5.1	5.0	4.8	4.5	4.3	4.0	3.8	3.7	3.5	3.0	2.4	2.0	12 months moving average M(12,12).....
Energéticos	13.8														Energy
21 Índice.....		140.71	145.51	146.81	149.43	150.92	148.49	146.21	146.89	150.22	151.69	150.63	148.04	147.21	Index.....
22 Mês corrente/mês anterior M(1,1).....		-0.3	3.4	0.9	1.8	1.0	-1.6	-1.5	0.5	2.3	1.0	-0.7	-1.7	-0.6	Month-on-month M(1,1).....
23 Mês corrente/mês homólogo M(1,12).....		12.5	11.6	11.6	11.1	11.0	9.7	9.2	9.5	12.1	12.7	7.0	4.9	4.6	Year-on-year M(1,12).....
24 12 meses/12 meses homólogos M(12,12).....		12.8	12.7	12.5	12.3	12.1	12.0	11.8	11.7	11.8	11.9	11.1	10.2	9.5	12 months moving average M(12,12).....
Não energéticos	24.6														Non-energy
25 Índice.....		103.54	100.28	99.09	102.38	102.32	101.60	100.96	98.74	96.80	99.51	101.20	101.27	100.82	Index.....
26 Mês corrente/mês anterior M(1,1).....		-0.7	-3.1	-1.2	3.3	-0.1	-0.7	-0.6	-2.2	-2.0	2.8	1.7	0.1	-0.4	Month-on-month M(1,1).....
27 Mês corrente/mês homólogo M(1,12).....		1.5	0.2	-0.2	-1.2	-1.6	-2.1	-2.4	-3.0	-2.7	-3.5	-3.0	-2.9	-2.6	Year-on-year M(1,12).....
28 12 meses/12 meses homólogos M(12,12).....		1.4	1.3	1.2	1.0	0.7	0.3	0.0	-0.3	-0.5	-1.0	-1.4	-1.7	-2.1	12 months moving average M(12,12).....
Serviços	40.9														Services
29 Índice.....		114.51	115.61	116.37	116.72	117.19	117.45	117.66	118.85	119.38	118.34	117.54	117.20	118.37	Index.....
30 Mês corrente/mês anterior M(1,1).....		0.7	1.0	0.7	0.3	0.4	0.2	0.2	1.0	0.4	-0.9	-0.7	-0.3	1.0	Month-on-month M(1,1).....
31 Mês corrente/mês homólogo M(1,12).....		2.3	2.5	3.3	3.2	2.9	3.2	3.3	3.2	3.4	3.5	3.0	3.0	3.4	Year-on-year M(1,12).....
32 12 meses/12 meses homólogos M(12,12).....		2.4	2.4	2.5	2.5	2.5	2.6	2.7	2.7	2.8	2.9	3.0	3.1	3.2	12 months moving average M(12,12).....

Fonte/Source: Instituto Nacional de Estatística

	Peso no total (%)	Dez 11	Jan 12	Fev 12	Mar 12	Abr 12	Mai 12	Jun 12	Jul 12	Ago 12	Set 12	Out 12	Nov 12	Dez 12	
	Weight in total (%)	Dec 11	Jan 12	Feb 12	Mar 12	Apr 12	May 12	Jun 12	Jul 12	Aug 12	Sep 12	Oct 12	Nov 12	Dec 12	
		1	2	3	4	5	6	7	8	9	10	11	12	13	
Produtos alimentares e bebidas não alcoólicas	17.9														Food and non-alcoholic beverages
1 Mês corrente/mês anterior M(1,1).....		0.13	1.41	0.09	-0.14	0.02	-0.01	0.65	1.02	-0.51	-0.09	0.75	-0.07	0.05	Month-on-month M(1,1).....
2 Mês corrente/mês homólogo M(1,12).....		2.20	3.32	3.44	2.92	2.83	2.64	3.34	4.04	3.27	2.93	3.18	3.29	3.21	Year-on-year M(1,12).....
3 12 meses/12 meses homólogos M(12,12).....		2.10	2.19	2.28	2.30	2.33	2.35	2.49	2.68	2.84	2.93	3.02	3.12	3.20	12 months moving average M(12,12).....
Bebidas alcoólicas e tabaco	3.4														Alcoholic beverages and tobacco
4 Mês corrente/mês anterior M(1,1).....		0.03	0.19	0.23	2.51	1.14	0.12	0.16	1.18	-0.48	-0.05	-0.03	-0.17	-0.09	Month-on-month M(1,1).....
5 Mês corrente/mês homólogo M(1,12).....		5.59	4.48	2.45	4.43	4.81	4.89	4.72	5.78	5.22	5.14	5.18	4.92	4.79	Year-on-year M(1,12).....
6 12 meses/12 meses homólogos M(12,12).....		7.94	7.79	7.28	6.91	6.51	6.14	5.73	5.49	5.26	5.09	4.93	4.80	4.74	12 months moving average M(12,12).....
Vestuário e calçado	4.5														Clothing and footwear
7 Mês corrente/mês anterior M(1,1).....		-3.17	-18.60	-5.46	25.34	1.10	0.01	-1.31	-11.11	-11.11	20.55	5.95	0.40	-2.41	Month-on-month M(1,1).....
8 Mês corrente/mês homólogo M(1,12).....		-3.80	-3.59	-2.73	-5.97	-5.89	-5.47	-5.31	-5.00	-4.30	-7.35	-5.79	-5.59	-4.84	Year-on-year M(1,12).....
9 12 meses/12 meses homólogos M(12,12).....		-3.93	-3.74	-3.33	-3.72	-4.11	-4.42	-4.66	-4.50	-3.91	-4.39	-4.78	-5.15	-5.24	12 months moving average M(12,12).....
Habituação, água, eletricidade, gás e outros combustíveis	12.1														Housing, water, electricity, gas and other fuels
10 Mês corrente/mês anterior M(1,1).....		0.04	2.18	0.49	0.42	0.28	0.16	-0.01	0.44	0.10	0.34	0.25	0.04	0.24	Month-on-month M(1,1).....
11 Mês corrente/mês homólogo M(1,12).....		9.90	9.57	9.61	9.77	9.90	10.04	10.04	10.35	10.47	10.85	4.88	4.81	5.02	Year-on-year M(1,12).....
12 12 meses/12 meses homólogos M(12,12).....		6.66	6.94	7.24	7.58	7.95	8.33	8.73	9.18	9.65	10.15	9.63	9.14	8.72	12 months moving average M(12,12).....
Acessórios para o lar, equipamento doméstico e manutenção corrente da habitação	6.0														Furnishings, household equipment and routine maintenance of the house
13 Mês corrente/mês anterior M(1,1).....		-0.17	-0.24	-0.28	0.03	0.14	0.14	-0.27	-0.01	-0.03	-0.06	0.19	-0.09	0.04	Month-on-month M(1,1).....
14 Mês corrente/mês homólogo M(1,12).....		0.97	-0.03	-0.39	-0.34	-0.25	-0.22	-0.60	-0.80	-0.55	-0.75	-0.62	-0.65	-0.45	Year-on-year M(1,12).....
15 12 meses/12 meses homólogos M(12,12).....		1.17	1.12	1.02	0.92	0.81	0.68	0.51	0.31	0.15	-0.03	-0.20	-0.35	-0.47	12 months moving average M(12,12).....
Saúde	8.2														Health
16 Mês corrente/mês anterior M(1,1).....		-0.11	3.00	-1.32	-0.55	-0.29	-1.92	-0.95	-0.42	-0.50	0.00	0.96	0.17	0.12	Month-on-month M(1,1).....
17 Mês corrente/mês homólogo M(1,12).....		7.46	5.85	4.19	3.47	2.41	0.67	-0.15	-2.06	-2.03	-1.80	-2.23	-2.00	-1.77	Year-on-year M(1,12).....
18 12 meses/12 meses homólogos M(12,12).....		4.46	4.68	4.75	4.76	4.64	4.39	4.16	3.58	3.03	2.40	1.72	1.10	0.35	12 months moving average M(12,12).....
Transportes	17.6														Transport
19 Mês corrente/mês anterior M(1,1).....		0.17	1.21	1.13	1.38	0.54	-1.31	-1.13	0.70	1.95	-0.40	-0.77	-1.77	0.20	Month-on-month M(1,1).....
20 Mês corrente/mês homólogo M(1,12).....		6.06	4.50	5.14	4.70	3.69	2.72	2.31	2.10	3.84	3.78	3.27	1.64	1.67	Year-on-year M(1,12).....
21 12 meses/12 meses homólogos M(12,12).....		8.90	8.43	8.05	7.61	7.04	6.47	5.93	5.43	5.04	4.61	4.15	3.63	3.27	12 months moving average M(12,12).....
Comunicações	3.1														Communications
22 Mês corrente/mês anterior M(1,1).....		-0.08	1.75	0.01	0.18	-0.17	-0.34	-0.02	-0.28	0.00	-0.06	-0.26	0.00	0.00	Month-on-month M(1,1).....
23 Mês corrente/mês homólogo M(1,12).....		2.23	0.34	0.12	0.31	0.25	-0.07	0.73	0.47	0.50	0.67	0.69	0.69	0.78	Year-on-year M(1,12).....
24 12 meses/12 meses homólogos M(12,12).....		2.99	2.80	2.54	2.17	1.83	1.49	1.28	1.11	0.95	0.81	0.69	0.57	0.46	12 months moving average M(12,12).....
Lazer, recreação e cultura	6.2														Recreation and culture
25 Mês corrente/mês anterior M(1,1).....		1.07	-0.04	0.58	-0.72	0.34	0.05	0.17	1.14	0.64	-0.42	-0.66	-0.09	0.83	Month-on-month M(1,1).....
26 Mês corrente/mês homólogo M(1,12).....		0.50	-0.41	0.45	-0.14	0.44	-0.04	0.50	0.89	1.33	2.17	1.87	2.05	1.81	Year-on-year M(1,12).....
27 12 meses/12 meses homólogos M(12,12).....		0.96	0.74	0.64	0.49	0.39	0.25	0.18	0.18	0.25	0.44	0.61	0.80	0.91	12 months moving average M(12,12).....
Educação	2.3														Education
28 Mês corrente/mês anterior M(1,1).....		0.01	-0.02	-0.02	-0.03	-0.01	0.00	0.00	0.00	0.01	0.03	1.43	0.04	-0.01	Month-on-month M(1,1).....
29 Mês corrente/mês homólogo M(1,12).....		1.74	1.63	1.60	1.58	1.56	1.55	1.52	1.52	1.42	1.48	1.33	1.43	1.42	Year-on-year M(1,12).....
30 12 meses/12 meses homólogos M(12,12).....		2.05	2.01	1.97	1.92	1.87	1.82	1.77	1.71	1.65	1.59	1.55	1.53	1.50	12 months moving average M(12,12).....
Restaurantes e hotéis	10.6														Restaurants and hotels
31 Mês corrente/mês anterior M(1,1).....		0.13	2.51	0.69	0.12	0.49	0.13	0.10	0.48	0.20	-0.01	-0.18	0.00	-0.05	Month-on-month M(1,1).....
32 Mês corrente/mês homólogo M(1,12).....		1.20	3.36	4.01	3.79	4.27	4.65	4.62	4.98	5.08	4.87	4.76	4.72	4.53	Year-on-year M(1,12).....
33 12 meses/12 meses homólogos M(12,12).....		1.41	1.51	1.69	1.83	2.05	2.33	2.61	2.93	3.27	3.57	3.89	4.19	4.47	12 months moving average M(12,12).....
Bens e serviços diversos	8.2														Miscellaneous goods and services
34 Mês corrente/mês anterior M(1,1).....		0.18	0.46	0.15	0.00	0.10	0.04	-0.11	-0.21	0.13	0.08	-0.04	-0.11	-0.13	Month-on-month M(1,1).....
35 Mês corrente/mês homólogo M(1,12).....		1.52	1.70	1.75	1.29	1.44	1.41	1.27	0.85	1.04	0.94	0.60	0.67	0.36	Year-on-year M(1,12).....
36 12 meses/12 meses homólogos M(12,12).....		1.79	1.84	1.87	1.81	1.77	1.71	1.65	1.54	1.45	1.37	1.27	1.21	1.11	12 months moving average M(12,12).....

ESTATÍSTICAS DE EMISSÃO MONETÁRIA
STATISTICS ON CURRENCY ISSUANCE



Emissão de notas 1.1
Banknotes issuance

Emissão de moedas 1.2
Coins issuance

I.1.5 SISTEMAS DE ESCOLHA DE NOTAS DO BANCO DE PORTUGAL
Por denominação: Euros (€)

BANCO DE PORTUGAL'S BANKNOTES SORTING SYSTEMS
By denomination: Euros (€)

Fonte / Source: Banco de Portugal 10³ notas / 10³ banknotes

	500		200		100		50		20		10		5		Total	
	Processadas	das quais: incapazes	Processadas	das quais: incapazes	Processadas	das quais: incapazes	Processadas	das quais: incapazes	Processadas	das quais: incapazes	Processadas	das quais: incapazes	Processadas	das quais: incapazes	Processadas	das quais: incapazes
	Processed	of which: unfit	Processed	of which: unfit	Processed	of which: unfit	Processed	of which: unfit	Processed	of which: unfit	Processed	of which: unfit	Processed	of which: unfit	Processed	of which: unfit
	1	2	3	4	5	6	7	8	9	10	11	12	13	14	15	16
07	896	115	730	139	7 203	1 936	67 633	24 458	336 318	99 664	262 219	87 042	95 896	54 996	770 896	268 351
08	1 127	185	923	177	7 871	2 142	71 408	28 230	321 542	102 044	270 659	98 141	110 283	78 211	783 812	309 131
09	837	263	663	224	6 516	2 921	61 812	27 845	312 454	102 648	287 285	109 532	90 054	69 627	759 622	313 060
10	652	239	579	206	5 775	2 632	58 211	21 840	326 439	114 168	302 133	109 035	70 644	58 563	764 432	306 684
11	1 093	384	743	265	6 672	3 363	62 854	19 378	309 741	78 251	278 656	69 921	59 719	43 291	719 476	214 853
12	1 184	140	660	70	5 639	779	66 708	21 263	349 908	79 528	328 930	90 070	82 675	54 073	835 704	245 923

I.1.6 NOTAS CONTRAFEITAS DETETADAS EM PORTUGAL
Por denominação: Euros (€)

COUNTERFEIT BANKNOTES DETECTED IN PORTUGAL
By denomination: Euros (€)

Fonte / Source: Sistema de monitorização de notas contrafeitas / Counterfeit monitoring system* Número de notas / number of banknotes

	500		200		100		50		20		10		5		Total	
	500	200	100	50	20	10	5	200	100	50	20	10	5	Total	Total	
	1	2	3	4	5	6	7	8	9	10	11	12	13	14	15	
07 Jun	53	443	406	1 735	1 781	237	237	4 892								
Dez	22	466	328	1 841	1 438	612	126	4 833								
08 Jun	9	296	335	2 227	1 528	774	46	5 215								
Dez	11	219	442	1 721	2 880	658	97	6 028								
09 Jun	2	163	423	2 367	1 490	288	94	4 827								
Dez	252	113	528	2 708	1 741	223	78	5 643								
10 Jun	408	99	557	5 218	3 081	436	75	9 874								
Dez	27	69	494	4 411	2 575	601	66	8 243								
11 Jun	11	33	422	5 124	1 931	324	83	7 928								
Dez	8	48	366	3 400	3 644	198	47	7 711								
12 Jun	34	40	243	3 670	2 808	176	81	7 052								
Dez	4	58	281	2 154	1 405	388	34	4 324								

* Sistema de informação do BCE sobre contrafações. / ECB's information system on counterfeits.

Por denominação: Escudos(\$)

Fonte / Source: Banco de Portugal

10³ notas / 10³ banknotes

	10 000	5 000	2 000	1 000	500	100	50	20	Total
	10,000	5,000	2,000	1,000	500	100	50	20	Total
	1	2	3	4	5	6	7	8	9
07	654	2 818	2 436	8 300	10 224	16 112	.	.	40 543
08	630	2 736	2 408	8 238	9 438	16 082	.	.	39 532
09	611	2 671	2 389	8 190	9 408	16 055	.	.	39 325
10	596	2 614	2 352	8 112	8 269	8 201	.	.	30 143
11	581	2 573	2 338	6 615	8 246	8 186	.	.	28 540
12	563	2 219	2 318	6 576	8 213	.	.	.	19 889

* Incluem todas as chapas cujo prazo de recolha de 20 anos, contados a partir da data da sua retirada de circulação, ainda não expirou. / Includes all the banknotes for which the redemption period of 20 years from the date of its withdrawal from circulation has not yet expired.

I.2.1 MOEDAS COLOCADAS EM CIRCULAÇÃO PELO BANCO DE PORTUGAL
Por denominação: Euros (€)

COINS PUT INTO CIRCULATION BY THE BANCO DE PORTUGAL
By denomination: Euros (€)

Fonte / Source: Banco de Portugal

Quantidade (10⁸ moedas) / Valor (10⁶ euros) / Quantity (10⁸ coins) / Value (10⁶ euros)

	Quantidade (10 ⁸ moedas) / Valor (10 ⁶ euros) / Quantity (10 ⁸ coins) / Value (10 ⁶ euros)										Total
	2.00*	1.00	0.50	0.20	0.10	0.05	0.02	0.01			Valor
	Quantidade	Quantidade	Quantidade	Quantidade	Quantidade	Quantidade	Quantidade	Quantidade	Quantidade	Quantidade	Valor
	Quantity	Quantity	Quantity	Quantity	Quantity	Quantity	Quantity	Quantity	Quantity	Quantity	Value
	1	2	3	4	5	6	7	8	9	10	
07	44	159	143	179	199	325	336	481	1 866	401	
08	41	167	157	193	208	347	367	533	2 013	417	
09	41	183	167	202	216	367	396	583	2 156	443	
10	41	190	172	206	219	394	420	633	2 275	456	
11	40	198	178	211	212	399	450	671	2 361	468	
12	34	206	187	214	218	405	473	699	2 436	469	
11 Jul	41	194	176	207	213	395	437	655	2 319	461	
Ago	41	197	178	210	214	397	443	662	2 341	466	
Set	41	198	180	211	214	398	446	666	2 355	470	
Out	42	199	180	211	214	398	449	669	2 361	471	
Nov	42	197	178	212	212	399	449	669	2 357	469	
Dez	40	198	178	211	212	399	450	671	2 361	468	
12 Jan	40	199	178	212	213	400	452	673	2 365	467	
Fev	40	198	177	211	212	400	452	674	2 365	466	
Mar	40	199	177	212	212	400	453	675	2 367	467	
Abr	40	199	177	212	213	401	454	677	2 372	468	
Mai	40	200	178	212	214	401	455	678	2 377	469	
Jun	41	201	179	212	215	401	456	680	2 386	472	
Jul	41	203	180	212	216	402	461	685	2 401	476	
Ago	40	207	182	213	217	404	464	689	2 416	478	
Set	38	207	184	213	218	405	467	692	2 424	476	
Out	35	206	186	214	218	405	471	696	2 430	470	
Nov	35	205	185	214	218	406	472	698	2 433	469	
Dez	34	206	187	214	218	405	473	699	2 436	469	

* Inclui as moedas comemorativas de 2.00€ as quais, por terem uma face comum à moeda corrente, não se distinguem daquelas e, por isso, podem ser usadas em pagamentos. Este facto justifica o curso legal em todo o Eurosistema (contrariamente à moeda de coleção). / It includes the commemorative coins of 2.00€ which are treated as current coins because one of the sides is equal to those and, for that reason, may be used in payments and have legal tender across the Eurosystem (unlike the collector coins).

I.2.2 MOEDAS DE COLEÇÃO COLOCADAS EM CIRCULAÇÃO PELO BANCO DE PORTUGAL
Por denominação: Euros (€)

COLLECTOR COINS PUT INTO CIRCULATION BY THE BANCO DE PORTUGAL
By denomination: Euros (€)

Fonte / Source: Banco de Portugal

Quantidade (10³ moedas) / Valor (10³ euros) / Quantity (10³ coins) / Value (10³ euros)

	OURO						PRATA					LAMELAR PRATA E OURO	CUPRONÍQUEL					Total	
	0.25	1.50	2.50	5.00	7.50	8.00	1.50	2.50	5.00	8.00	10.00	2.50	1.50	2.50	5.00	7.50	10.00	Quantidade	Valor
	Quantidade	Quantidade	Quantidade	Quantidade	Quantidade	Quantidade	Quantidade	Quantidade	Quantidade	Quantidade	Quantidade	Quantidade	Quantidade	Quantidade	Quantidade	Quantidade	Quantidade	Quantidade	Quantidade
	1	2	3	4	5	6	7	8	9	10	11	12	13	14	15	16	17	18	19
07	31	.	.	5	.	22	.	.	1 512	7 849	1 003	10 422	80 593
08	49	.	.	5	.	22	4	21	1 531	7 256	1 012	.	153	755	.	.	.	10 807	78 211
09	63	2	2	5	.	22	4	41	1 537	7 259	1 014	.	273	998	.	.	.	11 220	79 140
10	77	2	2	6	.	22	6	53	1 542	7 261	1 078	.	369	1 350	69	.	.	11 838	81 230
11	95	2	5	6	0	22	7	70	1 550	7 281	1 089	.	375	1 564	70	64	51	12 251	83 142
12	104	3	6	7	2	22	7	83	1 551	7 282	1 098	1	375	1 890	120	65	91	12 705	84 776

I.2.3 DEPÓSITOS DE MOEDAS REALIZADOS NO BANCO DE PORTUGAL*
Por denominação: Euros (€)

DEPOSITS OF COINS IN THE BANCO DE PORTUGAL*
By denomination: Euros (€)

Fonte / Source: Banco de Portugal		Quantidade (10 ³ moedas) / Valor (10 ³ euros) / Quantity (10 ³ coins) / Value (10 ³ euros)									
	2.00	1.00	0.50	0.20	0.10	0.05	0.02	0.01	Total		
	Quantidade	Quantidade	Quantidade	Quantidade	Quantidade	Quantidade	Quantidade	Quantidade	Quantidade	Quantidade	Valor
	Quantity	Quantity	Quantity	Quantity	Quantity	Quantity	Quantity	Quantity	Quantity	Quantity	Value
	1	2	3	4	5	6	7	8	9	10	
07	6 624	10 781	11 305	6 008	10 239	1 192	1 632	960	48 740		32 009
08	8 805	25 225	13 952	7 687	10 893	5 513	4 812	3 344	80 231		52 843
09	6 408	20 228	22 528	13 096	5 805	4 732	4 824	4 581	82 203		47 887
10	6 932	21 241	19 527	11 700	10 952	3 936	11 310	5 535	91 133		48 781
11	6 623	16 865	14 392	6 421	17 760	10 160	4 574	4 651	81 446		41 013
12	10 742	10 749	9 651	5 753	7 148	5 177	3 786	4 265	57 270		39 301
11	Jul	295	298	1 517	708	3 576	763	498	816	8 472	2 202
	Ago	1 084	1 537	628	163	1 053	191	12	.	4 668	4 167
	Set	115	1 166	1 190	355	330	180	91	79	3 505	2 106
	Out	243	904	1 235	650	2 048	888	480	768	7 216	2 404
	Nov	137	1 669	1 869	593	2 387	428	456	384	7 923	3 270
	Dez	1 460	916	641	918	531	468	306	294	5 534	4 426
12	Jan	1 012	212	1 179	254	321	166	116	103	3 363	2 920
	Fev	272	799	1 896	723	1 318	744	612	774	7 138	2 624
	Mar	270	445	423	390	518	204	144	91	2 485	1 340
	Abr	128	228	241	336	323	248	140	186	1 830	721
	Mai	360	814	785	919	775	837	627	551	5 668	2 248
	Jun	162	197	383	413	491	483	357	445	2 930	880
	Jul	132	119	233	224	211	212	132	138	1 401	581
	Ago	1 537	346	559	589	560	671	456	504	5 222	3 921
	Set	2 286	2 218	234	179	163	128	68	52	5 327	6 968
	Out	2 940	2 843	1 687	742	726	531	492	606	10 569	9 831
	Nov	498	2 175	1 444	334	1 052	163	65	83	5 813	4 074
	Dez	1 143	353	588	649	688	792	577	733	5 524	3 190

* Este indicador pode apresentar valores negativos devido a regularizações relativas a períodos passados. / This indicators may record negative values due to past periods settlements.

I.2.4 LEVANTAMENTOS DE MOEDAS REALIZADOS NO BANCO DE PORTUGAL
Por denominação: Euros (€)

WITHDRAWALS OF COINS IN THE BANCO DE PORTUGAL
By denomination: Euros (€)

Fonte / Source: Banco de Portugal		Quantidade (10 ³ moedas) / Valor (10 ³ euros) / Quantity (10 ³ coins) / Value (10 ³ euros)									
	2.00	1.00	0.50	0.20	0.10	0.05	0.02	0.01	Total		
	Quantidade	Quantidade	Quantidade	Quantidade	Quantidade	Quantidade	Quantidade	Quantidade	Quantidade	Quantidade	Valor
	Quantity	Quantity	Quantity	Quantity	Quantity	Quantity	Quantity	Quantity	Quantity	Quantity	Value
	1	2	3	4	5	6	7	8	9	10	
07	3 548	18 388	20 492	18 901	16 418	22 550	29 763	67 217	197 277		43 547
08	3 652	27 352	25 049	16 693	15 939	23 775	34 766	54 002	201 227		54 537
09	3 821	30 628	29 726	18 342	11 333	21 394	31 811	53 978	201 030		60 179
10	5 238	22 933	22 673	10 866	11 088	28 450	34 848	54 482	190 578		50 692
11	4 058	20 387	18 682	8 807	7 447	12 329	34 587	42 594	148 892		42 085
12	2 321	14 221	16 144	5 262	10 191	8 948	26 628	32 202	115 918		30 309
11	Jul	418	1 616	1 985	294	258	643	3 795	3 398	12 406	3 671
	Ago	1 051	3 872	2 590	2 453	1 305	1 991	5 718	6 933	25 913	8 174
	Set	110	1 969	2 206	1 592	744	1 380	3 165	3 675	14 841	3 853
	Out	347	1 148	1 285	506	972	690	3 050	3 690	11 687	2 815
	Nov	108	260	435	495	502	461	489	504	3 253	880
	Dez	116	1 313	461	349	318	844	1 908	2 499	7 808	1 982
12	Jan	143	347	764	424	960	1 530	1 668	6 806		1 291
	Fev	362	214	477	247	220	200	923	2 520		1 302
	Mar	122	293	390	421	425	370	573	555		895
	Abr	143	299	465	374	939	491	1 373	2 013		1 058
	Mai	74	1 002	1 284	317	1 207	800	1 853	2 393		8 929
	Jun	415	1 323	1 235	596	1 678	999	1 487	2 274		10 007
	Jul	97	1 992	1 438	185	1 353	722	4 361	4 310		14 457
	Ago	405	3 342	2 020	614	898	2 021	3 911	5 283		18 494
	Set	90	1 884	2 584	564	526	988	2 730	3 311		12 677
	Out	209	1 759	2 657	858	536	599	4 418	4 626		15 661
	Nov	117	755	1 214	314	948	389	1 881	1 599		7 218
	Dez	143	1 013	1 615	350	501	399	1 592	1 652		7 262

SISTEMAS DE PAGAMENTOS

PAYMENT SYSTEM



Caracterização geral do sistema de pagamentos português <i>Characterization of the Portuguese payment system</i>	J.1
Sistemas de liquidação e compensação interbancária em Portugal <i>Interbank clearing and settlement systems in Portugal</i>	J.2
Instrumentos de pagamento nos sistemas de compensação e liquidação <i>Payment instruments in the interbank clearing and settlement systems</i>	J.3

J .1.1 QUANTIDADE DE PARTICIPANTES NOS SISTEMAS DE COMPENSAÇÃO E LIQUIDAÇÃO EM PORTUGAL ⁽¹⁾⁽²⁾
Valores em fim de período

NUMBER OF PARTICIPANTS IN THE PORTUGUESE CLEARING AND SETTLEMENT SYSTEMS ⁽¹⁾⁽²⁾
End-of-period figures

Fonte / Source: Banco de Portugal

Unidades / Units

	Sistema de Compensação Interbancária (SICOI)													Sistema de liquidação de grandes montantes TARGET2-PT ⁽⁵⁾
	Total ⁽³⁾	Cheques		Débitos diretos		Efeitos		Multibanco		Transferências eletrónicas interbancárias vertente tradicional		Transferências eletrónicas interbancárias vertente SEPA ⁽⁴⁾		
		Participantes diretos	Participantes indiretos	Participantes diretos	Participantes indiretos	Participantes diretos	Participantes indiretos	Participantes diretos	Participantes indiretos	Participantes diretos	Participantes indiretos	Participantes diretos	Participantes indiretos	
	Interbank clearing system (SICOI)													Large-value settlement system TARGET2-PT ⁽⁵⁾
	Total ⁽³⁾	Cheques		Direct debits		Bills of exchange		Multibanco (nationwide ATM and POS network)		Credit transfers legacy scheme		Credit transfers SEPA scheme ⁽⁴⁾		TARGET2-PT ⁽⁵⁾
		Direct participants	Indirect participants	Direct participants	Indirect participants	Direct participants	Indirect participants	Direct participants	Indirect participants	Direct participants	Indirect participants	Direct participants	Indirect participants	
	1	2	3	4	5	6	7	8	9	10	11	12	13	14
04	62	29	30	25	11	21	15	23	7	39	20	.	.	40
05	59	29	29	26	11	21	13	23	9	40	18	.	.	37
06	57	29	29	25	13	21	13	23	9	40	18	.	.	37
07	59	30	28	26	14	21	12	23	10	40	18	.	.	36
08	61	28	28	25	14	19	12	20	11	37	19	14	15	36
09	69	28	23	26	12	19	9	22	13	36	20	15	15	53
10	68	27	25	26	12	19	10	22	17	34	21	18	18	56
11	66	25	23	24	11	17	9	23	14	32	18	17	19	58

(1) As caixas de crédito agrícola mútuo que integram o SICAM são contabilizadas como uma única instituição de crédito. / The mutual agricultural credit banks belonging to SICAM (Integrated mutual agricultural credit scheme) are counted as one institution.

(2) Os participantes diretos nos sistemas de compensação e liquidação interbancária são as instituições de crédito responsáveis pela liquidação financeira das suas próprias operações. Os participantes indiretos não assumem a responsabilidade na liquidação financeira das suas operações, sendo esta responsabilidade assumida por um participante direto. / Direct participants in the clearing and settlement systems are those whose transactions are settled in their own account. Indirect participant's transactions are settled in a direct participant's account.

(3) Não corresponde à soma do número de participantes em todos os subsistemas do SICOI, dado que, uma mesma instituição pode participar em vários. / It does not correspond to the sum of all participants in SICOI subsystems, since the same institution may participate in several subsystems.

(4) Subsistema do SICOI que processa as transferências a crédito ordenadas entre bancos da comunidade bancária nacional, de acordo com o definido no modelo de transferências a crédito SEPA do European Payments Council. / SICOI subsystem that processes SEPA credit transfers ordered within the Portuguese banking community, as defined in the SEPA credit transfer scheme rulebook of the European Payments Council.

(5) Número de participantes diretos no TARGET2-PT (componente portuguesa do TARGET2) e nos seus antecessores SPGT e SPGT2. / Number of direct participants in TARGET2-PT (the portuguese component of TARGET2) and in its predecessors, SPGT and SPGT2.

J .1.2 INSTITUIÇÕES QUE OFERECEM SERVIÇOS DE PAGAMENTO EM PORTUGAL
Valores em fim de período

INSTITUTIONS OFFERING PAYMENT SERVICES IN PORTUGAL
End-of-period figures

Fonte / Source: Banco de Portugal

Unidades / Units

	Número de instituições		Número de balcões		Número de contas de depósito a ordem (10 ³)	
	Total	das quais:	Total	dos quais:	Total	das quais:
		Instituições de crédito		Instituições de crédito		Com acesso por internet
	Number of institutions		Number of branch counters		Number of deposit accounts (10 ³)	
	Total	of which:	Total	of which:	Total	of which:
		Credit institutions		Credit institutions		With internet/PC-linked
	1	2	3	4	5	6
04	197	195	6 372	5 371	20 274	3 243
05	187	185	6 401	5 422	21 730	3 276
06	180	178	6 577	5 618	23 695	3 890
07	176	174	6 978	6 055	24 445	4 570
08	173	171	7 323	6 417	25 170	4 990
09	194	166	7 346	6 430	25 103	5 549
10	212	158	7 541	6 528	25 423	6 041
11	269	155	7 721	6 526	25 743	6 655

J.1.3 TRANSAÇÕES POR TIPO DE INSTRUMENTO DE PAGAMENTO⁽¹⁾
(continua)

TRANSACTIONS PER TYPE OF PAYMENT INSTRUMENT⁽¹⁾
(to be continued)

Fonte / Source: Banco de Portugal

Quantidade / Volume: 10⁶ - Valor / Value: 10⁹ euros

	Transferências a crédito						Débitos diretos	
	Total		Em suporte papel ⁽²⁾		Em suporte eletrónico ⁽³⁾			
	Quantidade	Valor	Quantidade	Valor	Quantidade	Valor	Quantidade	Valor
	Total		Paper-based ⁽²⁾		Non-paper-based ⁽³⁾		Direct debits	
Volume	Value	Volume	Value	Volume	Value	Volume	Value	
1	2	3	4	5	6	7	8	
04	106.9	782.2	10.9	350.5	96.0	431.7	144.6	17.2
05	118.3	895.7	11.1	373.7	107.2	522.0	159.1	22.9
06	134.8	957.7	13.0	353.2	121.7	604.5	163.9	23.9
07	152.0	1 171.0	15.2	337.1	136.8	834.0	185.2	26.7
08	164.6	1 398.9	16.6	375.0	148.0	1 023.9	223.1	32.6
09	180.6	1 397.2	17.6	352.8	163.0	1 044.4	231.9	33.0
10	182.6	1 417.6	18.3	279.3	164.2	1 138.3	236.9	33.2
11	202.0	1 445.8	19.4	301.5	182.6	1 144.2	243.0	34.7

(1) Contempla operações com caráter interbancário (em que os bancos ordenante e destinatário são distintos) e intrabancário (em que o banco ordenante e destinatário são o mesmo). / Includes interbank (between different payer and payee banks) and intrabank (the bank is the same for both payer and payee) transactions.

(2) Operações ordenadas através de um documento em formato papel, obrigando a uma intervenção manual para transformar a ordem num formato eletrónico. / Transactions, which the payer submits in paper-based form, requiring manual intervention in order to be transformed into an electronic payment.

(3) Operações processadas sem intervenção manual na instituição ordenante. Tipicamente estão incluídas neste conceito transferências ordenadas através de canais automáticos (por exemplo: internet ou ficheiros entregues na instituição em formato acordado). / Credit transfer which the payer submits without the use of paper forms, i.e. electronically. Includes automated submissions (for example internet or a file in a pre-agreed format).

J.1.3 TRANSAÇÕES POR TIPO DE INSTRUMENTO DE PAGAMENTO⁽¹⁾
(continuação)

TRANSACTIONS PER TYPE OF PAYMENT INSTRUMENT⁽¹⁾
(continued)

Fonte / Source: Banco de Portugal

Quantidade / Volume: 10⁶ - Valor / Value: 10⁹ euros

	Transações com cartões de pagamento ⁽²⁾						Cheques		Efeitos comerciais	
	Total		Com função de débito ⁽³⁾		Com função de crédito ⁽⁴⁾					
	Quantidade	Valor	Quantidade	Valor	Quantidade	Valor	Quantidade	Valor	Quantidade	Valor
	Total		With a debit function ⁽³⁾		With a credit function ⁽⁴⁾		Cheques		Bills of exchange	
Volume	Value	Volume	Value	Volume	Value	Volume	Value	Volume	Value	
9	10	11	12	13	14	15	16	17	18	
04	796.4	25.7	690.3	20.9	106.1	4.8	253.0	389.7	1.5	14.3
05	845.6	29.0	732.9	23.7	112.7	5.3	232.0	382.0	1.2	13.2
06	892.7	32.3	766.5	26.1	126.2	6.1	208.5	369.0	1.1	13.0
07	952.6	36.1	817.8	29.4	134.8	6.7	189.2	373.4	0.9	11.8
08	1 006.3	39.5	867.0	32.4	139.3	7.1	167.9	349.0	0.8	10.8
09	1 069.5	42.6	907.1	35.0	162.3	7.7	144.1	290.0	0.7	8.7
10	1 170.5	53.6	963.3	44.4	207.1	9.2	127.5	273.4	0.5	7.2
11	1 237.5	55.7	1 004.2	46.1	233.3	9.6	106.7	227.4	0.4	5.9

(1) Contempla operações com caráter interbancário (em que os bancos ordenante e destinatário são distintos) e intrabancário (em que o banco ordenante e destinatário são o mesmo). / Includes interbank (between different payer and payee banks) and intrabank (the bank is the same for both payer and payee) transactions.

(2) São consideradas as operações efetuadas com cartões de pagamento, excluindo os levantamentos e depósitos. / Withdrawals and deposits are not included.

(3) O movimento financeiro é refletido imediatamente (ou com um pequeno desfasamento temporal) na conta à ordem do cliente. / Transactions are charged directly (or with a slight time lag) on the customer's deposit account with a credit institution.

(4) O movimento financeiro é refletido na conta à ordem do cliente numa data acordada entre este e a instituição de crédito. / Transactions are charged on the customer's deposit account with a credit institution, at a date agreed upon by them.

J.1.4 QUANTIDADE DE CARTÕES DE PAGAMENTO EMITIDOS EM PORTUGAL
Valores em fim de período

NUMBER OF PAYMENT CARDS ISSUED IN PORTUGAL
End-of-period figures

Fonte / Source: Banco de Portugal

10³

	Total de cartões de pagamento	Cartões de pagamento com função de:	
		Débito ⁽¹⁾	Crédito ⁽²⁾
		Payment cards with the function of:	
	Total number of payment cards	Debit ⁽¹⁾	Credit ⁽²⁾
	1	2	3
04	16 708	10 865	5 843
05	16 921	10 270	6 651
06	18 302	10 722	7 580
07	18 952	10 855	8 097
08	20 617	11 029	9 588
09	20 418	10 903	9 515
10	19 695	10 391	9 303
11	20 120	10 006	10 114

(1) O movimento financeiro é refletido imediatamente (ou com um pequeno desfasamento temporal) na conta à ordem do cliente. / Transactions are charged directly (or with a slight time lag) on the customer's deposit account with a credit institution.

(2) O movimento financeiro é refletido na conta à ordem do cliente numa data acordada entre este e a instituição de crédito. / Transactions are charged on the customer's deposit account with a credit institution, at a date agreed upon by them.

J .1.5 QUANTIDADE DE CAIXAS AUTOMÁTICOS E DE TERMINAIS DE PAGAMENTO AUTOMÁTICO EM PORTUGAL⁽¹⁾
Valores em fim de período

NUMBER OF ATM AND POS TERMINALS IN PORTUGAL⁽¹⁾

End-of-period figures

Fonte / Source: Banco de Portugal

10³

	Total	Caixas Automáticas (CA)		Terminais de Pagamento Automático (TPA)
		dos quais:		
		Com função de levantamento	Com função de transferência a crédito	
	Total	Automated Teller Machines (ATM)		Points of Sale (POS)
		of which:		
		With a cash withdrawal function	With a credit transfer function	
	1	2	3	4
04	12.6	11.7	12.6	136.5
05	13.7	12.7	13.7	148.8
06	14.5	13.4	14.5	173.7
07	15.8	14.6	15.7	202.4
08	16.7	15.5	16.7	226.1
09	17.2	15.9	17.2	255.1
10	17.6	16.4	17.6	278.4
11	17.3	16.0	17.3	274.1

(1) Inclui os caixas automáticos de redes privadas. / Includes all ATM terminals belonging to private networks.

Fonte / Source: Banco de Portugal

Quantidade / Volume: 10⁶ - Valor / Value: 10⁹ euros

	Transações com cartões emitidos em Portugal em terminais localizados em Portugal						Transações com cartões emitidos no estrangeiro em terminais localizados em Portugal				Transações com cartões emitidos em Portugal em terminais localizados fora de Portugal			
	Levantamentos em Caixa Automático (CA)		Depósitos em Caixa Automático (CA)		Transações em Terminais de Pagamento Automático (TPA)		Levantamentos em Caixa Automático (CA)		Transações em Terminais de Pagamento Automático (TPA)		Levantamentos em Caixa Automático (CA)		Transações em Terminais de Pagamento Automático (TPA)	
	Quantidade	Valor	Quantidade	Valor	Quantidade	Valor	Quantidade	Valor	Quantidade	Valor	Quantidade	Valor	Quantidade	Valor
	Transactions at terminals located in Portugal with cards issued in Portugal						Transactions at terminals located in Portugal with cards issued abroad				Transactions at terminals located abroad with cards issued in Portugal			
ATM cash withdrawals		ATM cash deposits		POS transactions		ATM cash withdrawals		POS transactions		ATM cash withdrawals		POS transactions		
Volume	Value	Volume	Value	Volume	Value	Volume	Value	Volume	Value	Volume	Value	Volume	Value	
1	2	3	4	5	6	7	8	9	10	11	12	13	14	
04	361.4	22.2	22.4	12.6	792.4	25.3	6.9	0.9	14.4	1.1	2.9	0.3	4.7	0.4
05	380.0	24.3	22.6	13.1	840.7	28.5	7.5	1.0	15.8	1.1	3.5	0.3	6.0	0.5
06	401.0	26.3	24.0	14.6	886.7	31.7	7.6	1.0	15.8	1.3	3.8	0.4	7.1	0.6
07	419.0	28.1	23.7	13.6	945.9	35.5	8.5	1.1	18.0	1.6	4.3	0.4	8.3	0.7
08	435.7	29.2	24.4	12.6	998.9	38.8	9.1	1.2	18.8	1.6	4.2	0.4	9.5	0.8
09	445.6	29.6	24.9	12.3	1 061.3	41.9	9.2	1.2	20.2	1.5	3.8	0.4	10.4	0.8
10	454.4	30.3	25.6	12.3	1 161.0	52.8	9.9	1.3	20.7	1.6	3.6	0.4	11.6	0.9
11	444.6	29.7	25.9	12.1	1 226.7	54.8	10.8	1.4	22.8	1.8	3.5	0.4	13.0	1.0

Fonte / Source: Banco de Portugal

Quantidade / Volume: 10³ - Valor / Value: 10⁶ euros

	TARGET2- PT ⁽¹⁾												
	Operações nacionais						Operações transnacionais ⁽⁴⁾						
	Total		das quais:				Total		das quais:				
	Quantidade	Valor	Interbancárias ⁽²⁾		Clientes ⁽³⁾		Quantidade	Valor	Interbancárias ⁽²⁾		Clientes ⁽³⁾		
			Quantidade	Valor	Quantidade	Valor			Quantidade	Valor	Quantidade	Valor	
TARGET2- PT ⁽¹⁾													
National transactions						Cross-border transactions ⁽⁴⁾							
Total		of which:				Total		of which:					
Volume	Value	Interbank ⁽²⁾		Customers ⁽³⁾		Volume	Value	Interbank ⁽²⁾		Customers ⁽³⁾			
		Volume	Value	Volume	Value			Volume	Value	Volume	Value		
	1	2	3	4	5	6	7	8	9	10	11	12	
10	718.7	3 718 295	429.1	3 312 154	289.6	406 140	862.7	2 833 096	473.5	2 672 696	389.3	160 400	
11	682.7	4 274 222	387.7	3 881 902	294.9	392 320	908.8	2 778 180	474.6	2 613 828	434.2	164 352	
12	661.3	2 828 482	367.1	2 497 322	294.2	331 160	946.5	1 761 821	431.1	1 619 965	515.4	141 856	
11	Jul	57.2	341 098	32.3	311 717	24.9	29 381	75.8	213 972	39.9	201 733	35.9	12 238
	Ago	56.5	404 784	32.5	378 602	24.0	26 182	76.7	218 047	41.6	206 141	35.1	11 906
	Set	55.5	351 360	31.2	324 845	24.3	26 516	77.3	232 368	40.6	216 690	36.7	15 678
	Out	55.6	316 747	30.6	289 528	25.0	27 219	75.1	189 086	37.8	175 463	37.3	13 623
	Nov	55.8	280 047	31.8	253 944	24.0	26 103	77.5	174 442	38.9	163 438	38.7	11 004
	Dez	60.9	360 030	33.0	323 942	27.9	36 087	83.2	171 469	38.4	156 463	44.8	15 006
12	Jan	57.0	310 455	32.6	281 823	24.4	28 632	78.4	172 141	37.3	161 279	41.1	10 863
	Fev	53.0	310 217	30.7	285 297	22.2	24 920	77.2	191 231	37.3	180 837	39.9	10 394
	Mar	55.4	323 380	31.8	294 359	23.6	29 021	81.4	163 339	38.6	151 086	42.8	12 254
	Abr	51.5	236 811	28.8	212 999	22.6	23 812	75.2	144 129	34.3	131 963	41.0	12 167
	Mai	58.3	253 658	32.5	223 567	25.8	30 090	82.5	155 653	37.2	139 437	45.3	16 216
	Jun	55.3	305 437	30.8	274 962	24.5	30 475	80.1	156 828	36.3	145 409	43.8	11 419
	Jul	57.9	231 222	31.6	202 385	26.2	28 837	83.0	154 485	36.2	142 819	46.8	11 666
	Ago	55.2	161 050	29.7	135 929	25.5	25 121	75.5	121 105	33.7	109 263	41.8	11 843
	Set	50.0	151 420	27.5	127 366	22.5	24 054	76.4	114 321	35.1	104 236	41.3	10 085
	Out	58.2	177 065	32.3	149 672	25.9	27 393	85.1	136 921	38.3	124 244	46.8	12 677
	Nov	53.3	164 627	29.2	140 742	24.1	23 885	75.6	122 352	33.4	111 055	42.2	11 297
	Dez	56.3	203 140	29.6	168 221	26.7	34 920	76.2	129 315	33.6	118 337	42.6	10 978

(1) Operações processadas no TARGET2-PT (componente portuguesa do TARGET2), nos seus antecessores SPGT/SPGT2 e no SLOD. / Number of transactions processed in TARGET2-PT (the portuguese component of TARGET2), in its predecessors SPGT/SPGT2 and in SLOD.
 (2) Transferências resultantes do desenvolvimento da atividade bancária das diversas instituições de crédito. / Credit transfers as a result of transactions between banks.
 (3) Transferências efetuadas pelas instituições de crédito em nome de clientes. / Credit transfers by a credit institution on behalf of a customer.
 (4) As operações transnacionais incluem as operações enviadas e recebidas. / Cross-border transactions include sent and received credit transfers.

J.2.2 OPERAÇÕES TRANSNACIONAIS ENVIADAS E RECEBIDAS ATRAVÉS DO TARGET2-PT Por tipo de operação

CROSS-BORDER TRANSACTIONS SENT AND RECEIVED THROUGH TARGET2-PT By type of transaction

Fonte / Source: Banco de Portugal

Quantidade / Volume: 10³ - Valor / Value: 10⁶ euros

	Enviadas através do TARGET2-PT ⁽¹⁾						Recebidas através do TARGET2-PT ⁽¹⁾						
	Total		das quais:				Total		das quais:				
	Quantidade	Valor	Interbancárias ⁽²⁾		Clientes ⁽³⁾		Quantidade	Valor	Interbancárias ⁽²⁾		Clientes ⁽³⁾		
			Quantidade	Valor	Quantidade	Valor			Quantidade	Valor	Quantidade	Valor	
	Sent through TARGET2-PT ⁽¹⁾												
Total		of which:				Total		of which:					
Volume	Value	Interbank ⁽²⁾		Customers ⁽³⁾		Volume	Value	Interbank ⁽²⁾		Customers ⁽³⁾			
		Volume	Value	Volume	Value			Volume	Value	Volume	Value		
	1	2	3	4	5	6	7	8	9	10	11	12	
10	366.7	1 434 786	243.0	1 352 944	123.7	81 842	496.0	1 398 310	230.4	1 319 753	265.6	78 558	
11	387.8	1 389 595	244.9	1 300 332	143.0	89 264	521.0	1 388 585	229.8	1 313 496	291.2	75 089	
12	405.9	883 462	218.8	806 480	187.1	76 981	540.7	878 359	212.3	813 484	328.3	64 875	
11	Jul	31.9	109 329	20.8	102 960	11.0	6 369	43.9	104 643	19.0	98 773	24.8	5 869
	Ago	32.8	109 319	21.7	102 530	11.1	6 789	43.9	108 728	19.8	103 611	24.1	5 117
	Set	32.5	113 533	20.9	105 782	11.6	7 752	44.8	118 834	19.7	110 908	25.1	7 926
	Out	31.8	95 291	19.2	88 646	12.5	6 645	43.3	93 974	18.5	86 817	24.8	6 978
	Nov	33.5	88 715	20.6	82 238	12.9	6 476	44.0	85 728	18.3	81 200	25.8	4 528
	Dez	36.9	85 337	19.9	77 243	17.0	8 094	46.3	86 132	18.5	79 221	27.8	6 912
12	Jan	34.5	86 932	19.2	80 513	15.2	6 419	43.9	85 209	18.0	80 766	25.9	4 443
	Fev	33.5	96 282	19.0	90 487	14.5	5 795	43.7	94 949	18.4	90 350	25.3	4 599
	Mar	35.5	86 950	19.5	79 450	16.1	7 499	45.8	76 390	19.1	71 636	26.7	4 754
	Abr	32.3	69 200	17.5	62 616	14.7	6 584	43.0	74 929	16.8	69 347	26.2	5 582
	Mai	36.3	74 766	19.4	67 350	16.9	7 416	46.2	80 886	17.8	72 087	28.4	8 800
	Jun	34.7	84 231	18.6	77 756	16.2	6 475	45.3	72 597	17.7	67 653	27.6	4 944
	Jul	34.9	76 338	18.0	70 210	17.0	6 129	48.0	78 147	18.2	72 609	29.9	5 537
	Ago	32.4	60 308	16.9	53 382	15.5	6 927	43.1	60 797	16.8	55 881	26.3	4 916
	Set	32.9	57 009	17.9	51 476	15.0	5 533	43.5	57 312	17.3	52 761	26.2	4 552
	Out	35.6	67 399	19.4	60 745	16.3	6 655	49.5	69 521	18.9	63 499	30.5	6 022
	Nov	31.1	59 680	16.6	54 143	14.5	5 537	44.5	62 672	16.8	56 912	27.7	5 760
	Dez	32.2	64 366	17.0	58 353	15.2	6 013	44.0	64 949	16.7	59 984	27.4	4 965

(1) Operações processadas no TARGET2-PT (componente portuguesa do TARGET2), nos seus antecessores SPGT/SPGT2 e no SLOD. / Number of transactions processed in TARGET2-PT (the portuguese component of TARGET2), in its predecessors SPGT/SPGT2 and in SLOD.
 (2) Transferências resultantes do desenvolvimento da atividade bancária das diversas instituições de crédito. / Credit transfers as a result of transactions between banks.
 (3) Transferências efetuadas pelas instituições de crédito em nome de clientes. / Credit transfers by a credit institution on behalf of a customer.

J.2.3 MOVIMENTO GLOBAL DO SISTEMA DE LIQUIDAÇÃO POR COMPENSAÇÃO⁽¹⁾

TRANSACTIONS IN THE CLEARING SYSTEM⁽¹⁾

Apresentados por tipo de sistema

Submitted by type of system

Fonte / Source: Banco de Portugal

Quantidade / Volume: 10³ - Valor / Value: 10⁶ euros

	Sistema de Compensação Interbancária (SICOI)												
	Cheques		Transferências eletrónicas interbancárias vertente tradicional		Transferências eletrónicas interbancárias vertente SEPA ⁽²⁾		Débitos diretos ⁽³⁾		Multibanco		Efeitos comerciais ⁽²⁾		
	Quantidade	Valor	Quantidade	Valor	Quantidade	Valor	Quantidade	Valor	Quantidade	Valor	Quantidade	Valor	
	Interbank clearing system (SICOI)												
	Cheques		Credit transfers legacy scheme		Credit transfers SEPA scheme ⁽²⁾		Direct debits ⁽³⁾		Multibanco (nationwide ATM and POS network)		Bills of exchange ⁽²⁾		
	Volume	Value	Volume	Value	Volume	Value	Volume	Value	Volume	Value	Volume	Value	
	1	2	3	4	5	6	7	8	9	10	11	12	
10	95 705	123 665.4	85 454	115 372.9	905	3 833.0	121 193	15 657.1	1 633 791	86 556.2	221	1 507.5	
11	79 718	106 646.2	101 320	126 192.1	1 193	4 132.8	127 747	16 938.3	1 695 640	88 542.6	188	1 375.2	
12	65 878	85 428.8	83 659	110 557.5	24 307	21 330.2	133 116	18 089.6	1 676 802	87 234.7	152	1 094.1	
11	Jul	7 106	9 211.4	8 568	11 429.7	106	328.3	10 749	1 399.6	153 301	8 148.5	16	117.4
	Ago	6 709	9 192.6	8 068	10 308.9	93	292.6	10 793	1 463.1	145 332	8 065.9	15	107.5
	Set	6 224	8 418.8	8 125	9 980.8	96	318.0	10 558	1 413.0	140 117	7 767.1	15	112.6
	Out	6 144	8 328.5	8 285	10 135.9	97	302.1	10 612	1 411.9	138 544	7 021.5	15	117.6
	Nov	6 317	8 428.0	8 569	10 771.7	99	301.6	11 094	1 482.7	134 200	7 023.7	14	106.1
	Dez	6 416	8 528.4	9 506	11 700.2	108	507.9	10 992	1 466.6	161 420	8 469.9	13	93.2
12	Jan	6 133	8 184.0	8 541	10 312.2	108	470.2	11 362	1 536.1	133 362	6 714.0	14	97.4
	Fev	5 403	7 300.1	8 060	9 295.4	103	549.6	10 529	1 378.4	128 766	6 500.5	13	95.4
	Mar	5 752	7 352.9	7 358	9 472.0	1 333	1 058.2	11 461	1 542.2	143 505	6 989.1	14	97.2
	Abr	5 375	6 848.8	7 321	9 304.4	1 330	959.8	10 593	1 491.3	130 376	6 845.4	12	86.3
	Mai	5 999	7 677.3	8 544	10 651.2	1 346	1 052.0	11 661	1 564.0	143 588	7 457.7	14	97.3
	Jun	5 256	6 730.9	7 978	9 865.5	1 360	1 047.8	10 396	1 393.7	140 563	7 023.9	12	88.0
	Jul	6 122	7 571.0	6 667	9 710.2	2 894	2 636.7	11 548	1 587.7	149 974	7 877.5	13	95.4
	Ago	5 416	7 219.3	5 571	8 634.2	3 079	2 472.2	11 007	1 559.1	147 967	8 439.6	12	85.5
	Set	4 733	6 217.4	5 055	7 371.2	2 966	2 368.1	10 416	1 396.8	134 511	7 323.3	12	84.4
	Out	5 522	7 134.3	6 157	8 867.3	3 193	2 632.7	11 987	1 696.9	137 678	7 019.2	13	99.4
	Nov	5 049	6 593.7	5 661	8 216.1	3 218	2 796.6	11 312	1 496.2	133 702	6 932.3	12	92.6
	Dez	5 117	6 599.0	6 746	8 857.8	3 377	3 286.2	10 845	1 447.3	152 810	8 112.0	11	75.2

(1) São processadas por compensação operações de valor inferior a 100 mil euros. / Transactions below 100 thousand euros are processed through the interbank clearing system.

(2) São também consideradas as operações de valor igual ou superior a 100 mil euros. / Operations equal to or higher than 100 thousand euros are also considered.

(3) Instruções de débito direto (IDD) apresentadas à cobrança e não anuladas. São também consideradas as IDD de valor igual ou superior a 100 mil euros. / Direct debit instructions that were not cancelled by the creditor before settlement. Debit instructions issued for a value equal to or higher than 100 thousand euros are also considered.

J.2.4 MOVIMENTO GLOBAL DO SISTEMA DE LIQUIDAÇÃO POR COMPENSAÇÃO⁽¹⁾

TRANSACTIONS IN THE CLEARING SYSTEM⁽¹⁾

Devolvidos por tipo de sistema

Returned by type of system

Fonte / Source: Banco de Portugal

Quantidade / Volume: 10³ - Valor / Value: 10⁶ euros

	Sistema de Compensação Interbancária (SICOI)											
	Cheques		Transferências eletrónicas interbancárias vertente tradicional		Transferências eletrónicas interbancárias vertente SEPA ⁽²⁾		Débitos diretos ⁽³⁾		Multibanco			
	Quantidade	Valor	Quantidade	Valor	Quantidade	Valor	Quantidade	Valor	Quantidade	Valor	Quantidade	Valor
	Interbank clearing system (SICOI)											
	Cheques		Credit transfers legacy scheme		Credit transfers SEPA scheme ⁽²⁾		Direct debits ⁽³⁾		Multibanco (nationwide ATM and POS network)			
	Volume	Value	Volume	Value	Volume	Value	Volume	Value	Volume	Value	Volume	Value
	1	2	3	4	5	6	7	8	9	10	11	12
10	674.1	1 986.4	100.7	88.4	1.0	5.9	12 701.9	2 413.6	1 055.5	83.9		
11	634.7	1 919.6	112.8	104.8	1.2	9.5	13 093.4	2 439.5	1 137.8	84.6		
12	476.5	1 478.1	111.7	98.3	13.2	18.1	14 606.3	2 662.7	1 326.5	92.5		
11	Jul	53.0	169.3	10.7	11.8	0.1	0.6	1 044.0	201.6	111.6	7.5	
	Ago	48.5	151.3	8.4	9.2	0.1	0.4	1 009.7	197.8	90.3	7.2	
	Set	48.7	152.1	7.1	7.5	0.1	0.4	1 051.4	210.4	79.7	6.7	
	Out	51.9	164.6	7.5	6.3	0.1	3.7	1 079.1	196.1	84.2	6.6	
	Nov	56.8	178.5	8.3	6.6	0.1	0.7	1 238.9	220.1	98.1	7.2	
	Dez	50.4	161.8	9.7	8.1	0.1	1.1	1 185.9	208.8	136.6	8.8	
12	Jan	44.6	143.3	9.5	8.8	0.1	0.4	1 142.3	213.1	128.5	8.0	
	Fev	44.0	138.4	7.2	6.0	0.1	0.5	1 125.4	212.3	96.8	6.0	
	Mar	46.3	147.5	6.9	5.7	0.5	0.5	1 228.7	222.4	91.8	6.7	
	Abr	44.6	137.7	8.3	5.7	0.6	1.6	1 181.8	233.8	91.3	6.6	
	Mai	48.9	147.3	15.5	10.7	0.5	0.8	1 257.9	239.4	105.2	8.1	
	Jun	40.4	122.3	15.2	11.0	0.4	0.7	1 115.2	229.2	112.8	7.6	
	Jul	40.1	128.6	14.2	12.1	2.0	6.4	1 221.8	226.4	130.6	8.4	
	Ago	34.0	105.3	10.4	14.5	1.7	1.6	1 085.1	210.0	104.9	8.0	
	Set	31.0	93.7	5.2	5.7	1.5	1.3	1 190.4	196.3	89.3	7.4	
	Out	37.1	116.3	6.7	6.3	1.8	1.6	1 451.8	250.7	108.2	8.2	
	Nov	34.0	102.6	5.9	5.7	1.9	1.3	1 403.0	226.9	110.3	7.6	
	Dez	31.4	95.1	6.6	6.1	1.9	1.4	1 202.7	202.2	156.9	9.8	

(1) São processadas por compensação operações de valor inferior a 100 mil euros. / Transactions below 100 thousand euros are processed through the interbank clearing system.

(2) São também consideradas as transferências de valor igual ou superior a 100 mil euros. / Credit transfers equal to or higher than 100 thousand euros are also considered.

(3) Instruções de débito direto rejeitadas ou revogadas. São também consideradas as rejeições e revogações de valor igual ou superior a 100 mil euros. / Direct debit instructions rejected or refunded. Rejections or refunds equal to or higher than 100 thousand euros are also considered.

Fonte / Source: Banco de Portugal

Quantidade / Volume: unidades / units - Valor / Value: 10⁶ euros

	Cheques		Débitos diretos	
	Quantidade	Valor	Quantidade	Valor
	Cheques		Direct debits	
	Volume	Value	Volume	Value
	1	2	3	4
10	216 127	87 757	4 735	1 247
11	176 030	71 014	5 388	1 476
12	133 419	52 157	6 316	1 770
11 Jul	15 299	6 683	449	120
Ago	14 870	6 258	513	135
Set	13 213	5 283	455	120
Out	13 539	5 884	471	134
Nov	12 843	5 262	492	146
Dez	14 088	6 364	470	128
12 Jan	13 272	5 438	503	132
Fev	11 366	4 775	419	109
Mar	11 284	4 631	455	133
Abr	10 802	4 112	495	154
Mai	11 913	4 417	547	154
Jun	10 787	4 290	417	123
Jul	11 928	4 558	558	167
Ago	11 238	4 379	662	176
Set	9 616	3 600	509	154
Out	11 047	4 322	708	183
Nov	9 842	3 623	536	155
Dez	10 324	4 012	507	130

(1) Operações de cheques e débitos diretos de valor igual ou superior a 100 mil euros, efetivamente liquidadas. Não são apresentadas as transferências e os efeitos comerciais de valor igual ou superior a 100 mil euros. Todas estas operações são consideradas operações de grande montante, pelo que, de forma a minimizar o risco sistémico, são liquidadas individualmente através do TARGET2. / Includes cheques and direct debits equal to or higher than 100 thousand euros. Credit transfers and bills of exchange of an equal or higher value than 100 thousand euros are not presented. All these transactions are considered large-value transactions and therefore are settled one by one in TARGET2, in order to minimize systemic risk.

J.3.3 DÉBITOS DIRETOS (DESAGREGADOS POR TIPO DE OPERAÇÃO)⁽¹⁾

DIRECT DEBITS (BY TYPE OF OPERATION)⁽¹⁾

Fonte / Source: Banco de Portugal Quantidade / Volume: 10³ - Valor / Value: 10⁶ euros

	Instruções de Débito Direto (IDD) ⁽²⁾				Rejeições ⁽³⁾		Revoгаções ⁽⁴⁾		Reversões ⁽⁵⁾							
	Quantidade		Valor		Quantidade		Valor		Quantidade		Valor					
	Direct debit instructions ⁽²⁾				Rejections ⁽³⁾				Refunds ⁽⁴⁾				Reversals ⁽⁵⁾			
	Volume		Value		Volume		Value		Volume		Value		Volume		Value	
	1	2	3	4	5	6	7	8	9	10	11	12	13	14		
10	121 244.7	15 660.6	12 393.7	2 338.1	308.2	75.6	696.8	65.7								
11	127 772.6	16 943.5	12 761.2	2 347.8	332.2	91.7	718.3	82.0								
12	133 119.9	18 091.0	14 254.5	2 567.2	351.8	95.6	985.0	110.0								
11 Jul	10 757.1	1 399.7	1 023.2	194.8	20.8	6.7	59.2	7.1								
Ago	10 792.8	1 465.9	986.6	188.7	23.1	9.1	61.9	8.4								
Set	10 558.0	1 413.0	1 030.8	203.4	20.6	7.0	59.4	7.2								
Out	10 612.0	1 411.9	1 057.2	189.4	21.9	6.6	58.7	7.0								
Nov	11 094.0	1 482.8	1 209.7	212.7	29.2	7.5	63.5	6.8								
Dez	10 998.7	1 467.0	1 155.5	198.3	30.4	10.5	67.2	7.6								
12 Jan	11 361.9	1 536.1	1 118.7	206.1	23.6	7.0	79.7	7.1								
Fev	10 529.4	1 378.4	1 091.9	203.0	33.5	9.3	73.5	7.3								
Mar	11 461.3	1 542.2	1 205.4	214.6	23.4	7.8	84.0	9.0								
Abr	10 592.6	1 491.3	1 136.7	223.3	45.1	10.5	75.2	12.8								
Mai	11 661.9	1 564.5	1 237.2	232.5	20.6	6.9	88.6	8.9								
Jun	10 395.7	1 393.7	1 094.9	223.4	20.3	5.9	74.7	8.6								
Jul	11 548.6	1 587.7	1 191.0	218.3	30.8	8.1	80.6	10.1								
Ago	11 006.6	1 559.2	1 058.5	202.3	26.6	7.7	75.8	10.1								
Set	10 416.2	1 396.8	1 172.0	191.5	18.4	4.8	63.7	9.0								
Out	11 988.1	1 697.1	1 407.2	239.2	44.6	11.5	105.8	10.3								
Nov	11 312.6	1 496.7	1 372.4	219.7	30.6	7.2	96.0	9.0								
Dez	10 844.8	1 447.3	1 168.4	193.1	34.3	9.1	87.5	7.8								

(1) Débitos diretos compensados através do SICOI e liquidados no TARGET2. O Sistema de Débitos Diretos (SDD) permite ainda às instituições de crédito efetuarem anulações de IDD e devoluções de reversão que, no entanto, apresentam um grau de utilização residual. / Direct debits cleared through SICOI (interbank clearing system) and settled in TARGET2. Albeit marginally used, credit institutions may also cancel direct debit instructions, before settlement, or reject reversals initiated by the creditor.

(2) Instrução de débito enviada pelo banco do credor ao banco do devedor, com base numa Autorização de Débito em Conta (ADC) concedida pelo cliente devedor. / Debit instruction issued by the creditor's bank to the debtor's bank based on a direct debit authorisation given by the debtor.

(3) A instrução de débito direto é rejeitada pelo banco do devedor, sempre que, por exemplo: o saldo da conta seja insuficiente, a autorização de débito não exista, esteja cancelada, fora de validade ou o montante exceda o limite máximo indicado pelo devedor. / The direct debit instruction is rejected by the debtor's bank before settlement, due to, for example, insufficient funds in the account, non-existent, cancelled or expired authorisation, or because the value is higher than the maximum limit authorised by the debtor.

(4) A revogação corresponde a um movimento a débito da iniciativa do devedor, desencadeado em momento posterior ao prazo da rejeição, que visa repor as consequências do lançamento de uma instrução de débito direto (pressuposta-mente indevida), anteriormente apresentada pelo credor. / Direct debit refund requested by the debtor, after settlement, as a result of an incorrect collection by the creditor.

(5) Movimento a crédito que possibilita ao credor efetuar a reposição de montantes cobrados em excesso ou erradamente, resultantes do lançamento de uma instrução de débito direto efetuada anteriormente. / Reimbursement by the creditor on behalf of the debtor in order to return values that were excessively or incorrectly charged to the debtor.

J.3.4 DÉBITOS DIRETOS (DESAGREGADOS POR MOTIVOS DE REJEIÇÃO)⁽¹⁾

DIRECT DEBITS (BY REASON OF REJECTION)⁽¹⁾

Fonte / Source: Banco de Portugal Quantidade / Volume: 10³ - Valor / Value: 10⁶ euros

	Insuficiência de provisão				Recusa da operação ⁽²⁾				Impossibilidade de movimentar a conta ⁽³⁾				Violação de limites da autorização e outros ⁽⁴⁾			
	Total		das quais:		Total		das quais:		Total		das quais:		Total			
	Pelo devedor				Dados do NIB da conta do devedor inválidos				of which:				Invalid debtor's basic bank account number			
	Quantidade	Valor	Quantidade	Valor	Quantidade	Valor	Quantidade	Valor	Quantidade	Valor	Quantidade	Valor	Quantidade	Valor		
	1	2	3	4	5	6	7	8	9	10	11	12	13			
10	11 421.5	2 141.2	556.3	149.9	184.2	79.9	689.3	112.8	60.3	8.6	34.8	9.8				
11	11 905.1	2 187.6	462.0	135.7	213.5	93.9	696.7	107.3	57.5	7.4	29.7	8.9				
12	13 415.8	2 369.4	444.4	136.5	265.2	98.3	718.4	146.3	54.1	7.8	27.7	10.5				
11 Jul	944.4	179.7	38.7	11.9	19.6	8.9	58.6	9.2	5.9	0.9	2.4	0.8				
Ago	919.8	176.7	34.1	12.0	16.0	9.3	53.5	8.5	4.6	0.7	2.3	0.6				
Set	962.5	191.0	33.9	10.0	16.5	7.3	52.7	8.7	4.3	0.6	2.4	0.6				
Out	988.9	175.7	34.2	10.7	17.4	7.6	53.7	8.3	4.4	0.5	2.2	1.4				
Nov	1 135.8	198.3	39.5	11.0	20.3	7.8	61.4	10.0	4.9	0.7	2.2	0.9				
Dez	1 069.6	185.0	41.0	12.4	22.0	9.4	72.8	10.8	4.8	0.7	2.5	0.7				
12 Jan	1 043.1	189.2	38.4	12.6	21.0	9.2	58.2	10.2	5.2	0.7	2.6	1.1				
Fev	1 033.2	191.0	35.0	10.8	18.9	7.6	54.5	9.5	4.5	0.6	2.7	0.9				
Mar	1 132.0	200.2	37.1	11.3	20.9	8.1	57.0	9.9	4.4	0.6	2.7	0.9				
Abr	1 061.8	203.9	53.7	12.4	36.3	9.0	64.3	16.8	5.0	0.7	2.1	0.7				
Mai	1 150.9	210.8	39.1	12.3	21.7	9.0	65.4	15.6	5.2	0.7	2.5	0.7				
Jun	1 023.2	201.8	33.0	10.4	19.4	7.3	56.8	16.5	4.2	0.6	2.2	0.6				
Jul	1 122.1	199.3	35.8	11.9	22.1	8.6	61.6	13.8	4.6	0.7	2.3	1.4				
Ago	999.0	186.6	32.7	11.3	18.8	8.1	51.7	11.1	4.5	0.7	1.8	0.9				
Set	1 105.8	177.3	30.4	9.0	19.0	6.1	52.3	9.4	3.5	0.6	1.9	0.7				
Out	1 323.0	222.3	39.8	13.7	23.5	10.1	86.4	13.4	4.9	0.8	2.6	1.3				
Nov	1 309.0	205.7	35.0	10.3	21.7	7.4	56.9	10.2	4.3	0.7	2.2	0.7				
Dez	1 112.9	181.2	34.4	10.3	21.8	7.7	53.3	9.9	3.8	0.6	2.1	0.7				

(1) Rejeições e revoгаções de débitos diretos compensados através do SICOI e liquidados no TARGET2. / Direct debit instructions rejected or refunded that were cleared through SICOI (interbank clearing system) and settled in TARGET2.

(2) Instruções de débito rejeitadas por recusa do débito pelo banco do devedor, recusa da operação pelo cliente, não aceitação das instruções pelo banco e suspensão de ADC. / Debit instructions rejected, due to refusal of the debit by the debtor's bank, refusal of the operation by the customer, non-acceptance of instructions by the bank, and suspension of the debit authorisation.

(3) Instruções de débito rejeitadas por conta inexistente, dados do NIB da conta do devedor inválidos e conta do destinatário não movimentável. / Debit instructions rejected, due to non-existent account, wrong basic bank account number of the debtor's account and blocked payee's account.

(4) Instruções de débito rejeitadas por cancelamento da autorização pelo cliente devedor, cancelamento da autorização pelo banco do devedor, valor superior ao montante máximo autorizado, autorização caducada e outros motivos residuais. / Debit instructions rejected, due to expired authorisation or cancellation of the authorisation by the debtor or by the debtor's bank, or because the value is higher than the maximum limit authorised by the debtor, or for other residual reasons.

J.3.5 DÉBITOS DIRETOS - CREDORES ATIVOS E AUTORIZAÇÕES DE DÉBITO EM CONTA (ADC)⁽¹⁾⁽²⁾

DIRECT DEBITS - ACTIVE CREDITORS AND DEBIT AUTHORISATIONS⁽¹⁾⁽²⁾

Fonte / Source: Banco de Portugal 10³

	Credores ativos ⁽²⁾		ADC ativas		ADC concedidas		ADC canceladas	
	Active creditors ⁽²⁾		Active debit authorisations		Na rede multibanco ⁽³⁾	Ao balcão do banco	Na rede multibanco	Ao balcão do banco
					Debit authorisations granted			
					On the ATM network ⁽³⁾	At the branch counter	On the ATM network	At the branch counter
	1	2	3	4	5	6		
10	2.66	32 995.0	294.0	5 409.5	694.7	1 825.1		
11	2.85	35 236.9	285.3	4 996.3	841.0	2 197.4		
12	3.01	37 849.2	281.2	5 774.0	1 015.4	2 426.7		
11								
Jul	2.73	34 233.0	23.3	371.7	64.9	146.5		
Ago	2.68	34 406.1	25.3	384.3	71.0	165.6		
Set	2.75	34 647.4	24.7	450.4	72.2	161.5		
Out	2.84	34 873.0	22.8	457.0	77.1	177.1		
Nov	2.87	35 036.8	20.9	561.4	72.3	346.1		
Dez	2.85	35 236.9	25.1	430.3	79.2	175.9		
12								
Jan	2.92	35 435.6	29.0	466.1	93.0	203.4		
Fev	2.94	35 599.2	23.2	411.7	80.6	190.5		
Mar	2.96	35 713.5	24.6	426.8	87.6	249.3		
Abr	2.97	35 934.8	22.9	490.3	85.8	206.0		
Mai	3.01	36 101.5	25.0	437.1	87.6	207.8		
Jun	2.95	36 260.9	20.6	387.2	72.8	175.5		
Jul	3.01	36 448.0	23.3	432.6	81.1	187.8		
Ago	2.84	36 686.5	23.1	476.7	76.9	184.4		
Set	2.89	36 939.8	21.6	493.3	77.1	184.4		
Out	3.01	37 181.0	24.3	538.2	97.1	224.1		
Nov	3.02	37 370.3	21.9	464.9	88.6	208.9		
Dez	3.01	37 849.2	21.7	749.1	87.1	204.7		

(1) A Autorização de Débito em Conta (ADC) é concedida pelo devedor de forma a possibilitar o processamento de instruções de débito direto ordenadas por determinado credor. Esta autorização pode ser limitada em termos de montante ou de prazo. / The direct debit authorization is granted by the debtor in order to allow the debit of values presented by a creditor. A debit cap and an expiry date may be set.
 (2) Os credores ativos são aqueles que foram responsáveis pela emissão de instruções de débito direto, no respetivo período. / Active creditors are those that issued direct debit instructions during the period.
 (3) Inclui autorizações de débito direto concedidas através de portais bancários disponibilizados pelas instituições de crédito. / Includes direct debit authorisations granted through homebanking.

J.3.6 OPERAÇÕES COM CARTÕES PROCESSADAS NA REDE MULTIBANCO - OPERAÇÕES COM IMPACTO FINANCEIRO⁽¹⁾
Por tipo de operação

CARD TRANSACTIONS PROCESSED THROUGH THE MULTIBANCO NETWORK - OPERATIONS WITH FINANCIAL IMPACT⁽¹⁾
By type of operation

Fonte / Source: Banco de Portugal Quantidade / Volume: 10³ - Valor / Value: 10⁶ euros

	Levantamentos ⁽²⁾		Depósitos		Transferências		Pagamentos ⁽³⁾		Compras ⁽²⁾		Operações de baixo valor ⁽⁴⁾		Outras operações	
	Quantidade	Valor	Quantidade	Valor	Quantidade	Valor	Quantidade	Valor	Quantidade	Valor	Quantidade	Valor	Quantidade	Valor
	Withdrawals ⁽²⁾		Deposits		Credit transfers		Payments ⁽³⁾		Purchases ⁽²⁾		Low-value operations ⁽⁴⁾		Other operations	
	Volume	Value	Volume	Value	Volume	Value	Volume	Value	Volume	Value	Volume	Value	Volume	Value
	1	2	3	4	5	6	7	8	9	10	11	12	13	14
10	433 729	28 089.7	6 721	3 074.6	18 252	7 775.8	185 916	15 812.6	735 178	31 074.6	253 963	707.1	31	21.8
11	426 135	27 767.8	6 876	3 037.9	20 478	8 399.7	198 141	17 390.0	755 968	31 171.1	288 014	760.9	29	15.3
12	422 584	27 299.5	6 770	2 649.2	21 979	8 672.5	196 423	17 819.4	735 385	29 988.0	293 635	794.8	27	11.3
11														
Jul	38 964	2 612.0	603	272.6	1 818	779.4	17 214	1 453.1	69 942	2 960.3	24 757	69.4	3	1.6
Ago	36 966	2 576.8	568	258.5	1 653	714.0	16 512	1 541.2	66 449	2 900.8	23 182	73.1	3	1.5
Set	35 000	2 278.3	567	244.7	1 694	703.9	17 243	1 858.0	60 992	2 613.0	24 619	68.1	3	1.2
Out	35 159	2 240.9	569	245.2	1 749	689.9	16 409	1 311.4	61 786	2 474.5	22 869	58.5	2	1.1
Nov	33 405	2 144.0	566	242.5	1 753	708.2	16 322	1 471.8	59 698	2 400.5	22 453	55.5	2	0.9
Dez	37 318	2 598.3	623	268.3	1 882	772.0	18 084	1 523.3	77 022	3 240.2	26 488	66.9	2	0.9
12														
Jan	32 666	2 078.6	570	238.9	1 781	710.8	16 613	1 337.1	59 360	2 289.8	22 369	57.7	2	1.0
Fev	31 991	2 021.2	531	212.1	1 701	658.6	15 389	1 405.8	56 490	2 142.7	22 661	59.3	2	0.9
Mar	35 566	2 232.5	592	225.6	1 853	713.9	16 810	1 355.1	61 737	2 391.4	26 945	69.7	2	0.9
Abr	32 415	2 110.0	569	218.8	1 756	675.7	16 324	1 450.9	58 231	2 330.6	21 079	58.4	2	0.9
Mai	36 051	2 288.3	594	230.4	1 913	751.8	16 682	1 651.8	62 145	2 464.7	26 201	69.7	2	1.0
Jun	35 915	2 295.0	547	212.7	1 811	720.3	15 627	1 241.8	63 008	2 488.1	23 653	65.1	2	0.9
Jul	37 426	2 495.2	587	234.9	1 940	795.1	17 262	1 487.5	68 114	2 793.0	24 643	70.8	2	1.0
Ago	37 311	2 581.4	549	222.7	1 758	743.9	16 273	1 911.8	66 521	2 896.5	25 552	82.2	3	1.1
Set	35 461	2 256.3	534	200.6	1 768	699.6	16 315	1 610.9	57 409	2 488.9	23 023	66.1	2	1.0
Out	35 806	2 239.6	570	214.1	1 900	728.2	16 434	1 401.5	56 325	2 365.3	26 641	69.5	2	0.9
Nov	34 530	2 159.9	543	205.3	1 840	710.9	15 803	1 487.6	55 356	2 303.2	25 627	64.4	2	0.9
Dez	37 446	2 541.4	585	233.0	1 957	763.6	16 891	1 477.7	70 888	3 033.8	25 241	61.7	2	0.8

(1) Operações liquidadas por compensação através do SICOI. / Transactions cleared through SICOI (interbank clearing system).
 (2) Operações processadas na rede Multibanco com cartões registados ou não nesta rede. / Transactions processed through the Multibanco network with payment cards belonging or not to this network.
 (3) Operações de pagamento de serviços ou compras, de telecomunicações, ao Estado e à segurança social. / Transactions for the payment of services or purchases, telecommunications, taxes and social security contributions.
 (4) Operações de pagamento de baixo valor de portagens, de parques de estacionamento e de telefones públicos. Tipicamente estas operações não exigem a introdução de PIN. / Payment of low-value transactions, which do not require the use of a personal identification number (PIN), for example: tolls, parking lots and pay phones.

**J.3.6.1 OPERAÇÕES COM CARTÕES PROCESSADAS NA REDE MULTIBANCO
- LEVANTAMENTOS DE NUMERÁRIO⁽¹⁾
Por tipo**

**CARD TRANSACTIONS PROCESSED THROUGH THE MULTIBANCO
NETWORK - CASH WITHDRAWALS⁽¹⁾
By type**

Fonte / Source: Banco de Portugal

Quantidade / Volume: 10³ - Valor / Value: 10⁶ euros

	Nacionais ⁽²⁾		Internacionais ⁽³⁾		No estrangeiro ⁽⁴⁾	
	Quantidade	Valor	Quantidade	Valor	Quantidade	Valor
	National ⁽²⁾		With cards issued abroad ⁽³⁾		Abroad ⁽⁴⁾	
	Volume	Value	Volume	Value	Volume	Value
	1	2	3	4	5	6
10	420 252	26 395.8	9 918	1 310.2	3 559	383.7
11	411 822	25 957.7	10 806	1 430.3	3 506	379.7
12	407 075	25 326.3	11 906	1 585.5	3 603	387.7
11						
Jul	37 301	2 398.7	1 352	179.4	311	33.9
Ago	34 401	2 246.9	2 203	290.9	362	38.9
Set	33 669	2 107.6	1 019	137.2	312	33.5
Out	34 036	2 098.3	816	109.5	307	33.0
Nov	32 539	2 035.9	584	77.5	283	30.6
Dez	36 324	2 469.5	724	97.8	271	31.1
12						
Jan	31 787	1 966.3	634	85.0	246	27.3
Fev	31 144	1 914.8	584	78.0	264	28.4
Mar	34 575	2 108.2	693	92.8	299	31.5
Abr	31 305	1 968.4	827	111.2	283	30.5
Mai	34 867	2 138.0	879	118.1	304	32.2
Jun	34 658	2 136.4	946	125.6	311	33.0
Jul	35 609	2 258.7	1 490	201.6	326	35.0
Ago	34 582	2 229.4	2 381	314.3	348	37.6
Set	34 023	2 072.1	1 118	150.0	320	34.1
Out	34 573	2 084.5	908	120.6	325	34.5
Nov	33 563	2 042.0	666	85.6	301	32.3
Dez	36 390	2 407.5	779	102.6	277	31.3

(1) Operações liquidadas por compensação através do SICOI. / Multibanco transactions cleared through SICOI (interbank clearing system).

(2) Levantamentos efetuados na rede Multibanco com cartões emitidos em Portugal. / Withdrawals in the Multibanco network with payment cards issued in Portugal.

(3) Levantamentos efetuados na rede Multibanco com cartões emitidos no estrangeiro. / Withdrawals in the Multibanco network with payment cards issued abroad.

(4) Levantamentos efetuados no estrangeiro com cartões registados na rede Multibanco. / Withdrawals abroad with payment cards belonging to the Multibanco network.

**J.3.6.2 OPERAÇÕES COM CARTÕES PROCESSADAS NA REDE MULTIBANCO
- LEVANTAMENTOS DE NUMERÁRIO⁽¹⁾
Por denominação**

**CARD TRANSACTIONS PROCESSED THROUGH THE MULTIBANCO
NETWORK - CASH WITHDRAWALS⁽¹⁾
By denomination**

Fonte / Source: Banco de Portugal

Quantidade / Volume: 10⁶ - Valor / Value: 10⁶ euros

	5 euros		10 euros		20 euros		50 euros	
	Quantidade	Valor	Quantidade	Valor	Quantidade	Valor	Quantidade	Valor
	Volume		Volume		Volume		Volume	
	1	2	3	4	5	6	7	8
10	138.8	694.1	723.2	7 231.9	945.1	18 901.2	16.7	835.7
11	116.7	583.7	724.7	7 247.0	937.2	18 743.4	14.8	740.6
12	97.7	488.7	727.9	7 279.3	926.8	18 536.8	12.6	628.5
11								
Jul	10.1	50.6	66.1	661.2	85.0	1 699.9	1.5	72.8
Ago	10.7	53.4	67.7	677.3	90.3	1 805.3	1.7	86.6
Set	9.4	47.2	59.7	597.1	77.8	1 556.1	1.3	63.2
Out	9.0	45.1	58.3	582.9	75.2	1 503.5	1.1	57.0
Nov	8.7	43.6	57.0	569.7	73.2	1 463.9	1.0	50.0
Dez	9.6	47.9	66.9	668.7	86.9	1 737.4	1.2	61.2
12								
Jan	8.4	42.0	55.5	554.7	72.1	1 441.4	1.0	48.3
Fev	7.9	39.5	53.7	536.9	68.5	1 370.2	0.9	45.3
Mar	8.4	42.2	58.5	585.0	74.1	1 482.5	1.0	48.0
Abr	8.0	39.9	56.7	566.9	73.3	1 465.3	1.0	50.2
Mai	8.4	42.1	60.8	607.5	77.4	1 547.3	1.0	50.8
Jun	8.1	40.3	60.3	603.2	76.4	1 528.7	1.1	52.6
Jul	8.7	43.6	66.7	666.8	85.2	1 704.6	1.3	63.9
Ago	8.9	44.3	68.1	680.5	88.5	1 770.4	1.4	72.3
Set	7.2	35.9	57.7	577.0	73.1	1 462.1	1.0	49.8
Out	8.1	40.6	62.3	622.7	78.6	1 572.2	1.0	50.2
Nov	7.4	37.2	58.7	586.7	73.2	1 465.0	0.9	42.7
Dez	8.3	41.3	69.1	691.4	86.4	1 727.3	1.1	54.3

(1) Levantamentos efetuados na rede Multibanco, com cartões de pagamento emitidos em Portugal e no estrangeiro. / Withdrawals in the Multibanco network with payment cards issued in Portugal and abroad.

J.3.6.3 OPERAÇÕES COM CARTÕES PROCESSADAS NA REDE MULTIBANCO - PAGAMENTOS⁽¹⁾
Por tipo

CARD TRANSACTIONS PROCESSED THROUGH THE MULTIBANCO NETWORK - PAYMENTS⁽¹⁾
By type

Fonte / Source: Banco de Portugal

Quantidade / Volume: 10³ - Valor / Value: 10⁶ euros

	Serviços / Compras		Telecomunicações		Estado / Segurança social		
	Quantidade	Valor	Quantidade	Valor	Quantidade	Valor	
	Services / Purchases		Telecommunications		Government / Social security		
	Volume	Value	Volume	Value	Volume	Value	
	1	2	3	4	5	6	
10	93 575	9 012.0	82 961	928.9	9 380	5 871.7	
11	98 885	9 463.3	88 240	987.0	11 015	6 939.8	
12	102 560	9 693.8	82 867	945.0	10 995	7 180.5	
11	Jul	8 640	811.7	7 806	89.8	768	551.6
	Ago	8 142	778.4	7 524	87.3	846	675.5
	Set	8 602	809.4	7 374	82.1	1 267	966.5
	Out	8 394	784.6	7 329	81.8	686	445.0
	Nov	8 395	774.9	6 978	78.6	949	618.4
	Dez	8 799	833.7	7 950	88.5	1 335	601.1
12	Jan	8 713	838.3	7 070	77.2	831	421.7
	Fev	7 963	757.4	6 756	74.1	670	574.3
	Mar	8 821	853.7	7 184	79.8	806	421.5
	Abr	7 960	757.7	6 598	75.2	1 766	618.0
	Mai	8 800	834.5	6 993	79.8	889	737.4
	Jun	8 147	771.0	6 815	77.8	665	393.0
	Jul	9 147	857.9	7 320	86.4	794	543.1
	Ago	8 328	790.3	6 978	83.6	967	1 037.8
	Set	8 391	772.5	6 672	76.4	1 251	761.9
	Out	8 847	822.2	6 801	77.4	786	501.9
	Nov	8 603	789.0	6 441	74.3	759	624.4
	Dez	8 840	849.3	7 240	82.9	811	545.5

(1) Operações realizadas através de uma funcionalidade disponibilizada na rede Multibanco, em que o devedor para efetuar determinado pagamento insere uma referência que lhe foi fornecida pelo credor (empresa ou Estado). / Transactions made through a functionality available in the Multibanco network, in which the debtor in order to pay for a certain good or service inserts a specific reference number given by the creditor (company or government).

J.3.6.4 OPERAÇÕES COM CARTÕES PROCESSADAS NA REDE MULTIBANCO - COMPRAS⁽¹⁾
Por tipo

CARD TRANSACTIONS PROCESSED THROUGH THE MULTIBANCO NETWORK - PURCHASES⁽¹⁾
By type

Fonte / Source: Banco de Portugal

Quantidade / Volume: 10³ - Valor / Value: 10⁶ euros

	Nacionais ⁽²⁾		Internacionais ⁽³⁾		No estrangeiro ⁽⁴⁾		
	Quantidade	Valor	Quantidade	Valor	Quantidade	Valor	
	National ⁽²⁾		With cards issued abroad ⁽³⁾		Abroad ⁽⁴⁾		
	Volume	Value	Volume	Value	Volume	Value	
	1	2	3	4	5	6	
10	705 896	28 559.1	17 732	1 600.8	11 550	914.7	
11	722 921	28 405.6	20 061	1 797.9	12 986	967.6	
12	699 136	27 017.2	22 090	1 961.1	14 159	1 009.7	
11	Jul	66 134	2 635.3	2 685	241.1	1 123	83.9
	Ago	61 328	2 486.4	3 861	322.2	1 259	92.1
	Set	57 928	2 348.5	1 935	178.6	1 129	85.9
	Out	59 021	2 242.1	1 674	154.1	1 091	78.4
	Nov	57 595	2 230.2	1 040	95.0	1 063	75.3
	Dez	74 666	3 055.5	1 170	104.1	1 187	80.6
12	Jan	57 291	2 123.6	997	89.3	1 072	77.0
	Fev	54 444	1 980.4	1 000	87.6	1 046	74.6
	Mar	59 377	2 200.0	1 225	109.0	1 135	82.4
	Abr	55 415	2 099.6	1 681	149.5	1 135	81.4
	Mai	59 267	2 225.0	1 739	157.2	1 139	82.5
	Jun	60 042	2 239.7	1 829	166.0	1 138	82.4
	Jul	63 926	2 444.0	2 945	259.7	1 242	89.3
	Ago	60 963	2 451.7	4 241	350.1	1 317	94.7
	Set	54 096	2 206.5	2 109	194.1	1 204	88.2
	Out	53 274	2 108.8	1 807	168.3	1 244	88.2
	Nov	52 937	2 107.6	1 212	111.8	1 207	83.7
	Dez	68 104	2 830.4	1 304	118.3	1 281	85.2

(1) Contempla apenas as operações liquidadas por compensação através do SICOI. / Includes only transactions cleared through SICOI (interbank clearing system).

(2) Compras efetuadas na rede Multibanco com cartões emitidos em Portugal. / Purchases in the Multibanco network with payment cards issued in Portugal.

(3) Compras efetuadas na rede Multibanco com cartões emitidos no estrangeiro. / Purchases in the Multibanco network with payment cards issued abroad.

(4) Compras efetuadas no estrangeiro com cartões registados na rede Multibanco. / Purchases abroad with payment cards belonging to the Multibanco network.

Fonte / Source: Banco de Portugal

10³

	De saldos		Consultas	Outras operações ⁽¹⁾
	De movimentos		Enquries	
	Account balance	Account transactions		Other operations ⁽¹⁾
	1	2		3
10	93 878		187 526	12 095
11	91 255		200 647	12 843
12	87 810		204 167	13 409
11 Jul	7 545		17 042	1 067
Ago	7 233		16 497	1 057
Set	7 383		16 422	1 097
Out	7 443		16 603	1 092
Nov	7 474		16 575	1 105
Dez	8 132		18 527	1 251
12 Jan	7 157		16 820	1 155
Fev	7 563		16 484	1 013
Mar	7 668		17 242	1 092
Abr	7 263		16 610	1 058
Mai	8 058		18 424	1 088
Jun	7 350		16 928	1 015
Jul	7 462		17 763	1 143
Ago	7 060		16 887	1 116
Set	6 739		16 018	1 108
Out	7 198		17 070	1 159
Nov	6 902		16 256	1 223
Dez	7 391		17 665	1 239

(1) Por exemplo, pedidos de livros de cheques, alteração de PIN, autorização de débitos diretos, adesão ao MBNet, entre outros. / For example, cheque requests, change of PIN, direct debit authorisations, MBNet adherence.

ENDIVIDAMENTO DO SETOR NÃO FINANCEIRO

NON-FINANCIAL SECTOR INDEBTEDNESS



Dívida total, principais indicadores K.1
Total debt, main indicators

Dívida total, por setor devedor K.2
Total debt, by category of borrower

Dívida junto do setor financeiro residente K.3
Debt vis-à-vis the resident financial sector

K.1.1 RÁCIOS DE ENDIVIDAMENTO⁽¹⁾
Em percentagem do PIB⁽²⁾
Valores não consolidados

INDEBTEDNESS RATIOS⁽¹⁾
As a percentage of GDP⁽²⁾
Non-consolidated values

Fonte/Source: Banco de Portugal; Instituto Nacional de Estatística

Em percentagem / In percentages

	Dez 08	Dez 09	Dez 10	Dez 11	Jun 12	Set 12	
	Dec 08	Dec 09	Dec 10	Dec 11	Jun 12	Sep 12	
	1	2	3	4	5	6	
1 Administrações públicas.....	81.4	93.7	107.0	125.0	136.7	139.7	General government.....
2 Administração central.....	76.0	87.0	99.6	117.2	128.6	131.6	Central government.....
3 Administração regional e local.....	5.4	6.6	7.4	7.9	8.1	8.1	Local government.....
4 Fundos da segurança social.....	0.0	0.0	0.0	0.0	0.0	0.0	Social security funds.....
Por memória:							Memo items:
5 Dívida na ótica de Maastricht ⁽³⁾	71.7	83.2	93.5	108.0	117.3	119.7	Maastricht debt ⁽³⁾
5a Dívida na ótica de Maastricht líquida de depósitos da administração central.....	69.7	81.5	91.3	99.6	107.8	109.4	Maastricht debt net of deposits of the central government.....
6 Empresas públicas.....	19.1	22.0	25.2	27.0	25.9	26.0	Public corporations.....
7 Empresas públicas incluídas nas administrações públicas ⁽⁴⁾	7.5	8.8	12.0	13.5	14.7	14.8	Public corporations included in the general government ⁽⁴⁾
8 Empresas públicas não incluídas nas administrações públicas.....	11.6	13.2	13.2	13.4	11.3	11.2	Public corporations not included in the general government.....
9=[1]+[8] Setor público não financeiro.....	92.9	106.8	120.2	138.4	147.9	150.9	Non-financial public sector.....
10 Empresas privadas.....	172.5	179.0	177.7	179.2	182.0	182.0	Private corporations.....
Por setor de atividade económica ⁽⁵⁾ :							By economic activity ⁽⁵⁾ :
11 Indústrias transformadoras e extrativas (B+C).....	24.0	24.3	24.2	24.6	24.7	24.7	Manufacturing, mining and quarrying (B+C).....
12 Eletricidade, gás e água (D+E).....	12.0	13.2	13.7	13.9	14.9	15.0	Electricity, gas and water (D+E).....
13 Construção (F).....	27.2	28.4	26.6	25.8	25.6	25.0	Construction (F).....
14 Comércio por grosso e a retalho; reparação de veículos automóveis e motocicletas (G).....	29.8	29.6	29.7	29.6	29.0	28.8	Wholesale and retail trade; repair of motor vehicles and motorcycles (G).....
15 Transportes e armazenagem (H).....	7.1	8.0	7.6	8.2	8.2	8.4	Transportation and storage (H).....
16 Alojamento e restauração (I).....	4.8	5.2	5.3	5.6	5.6	5.6	Accommodation and food service activities (I).....
17 Atividades de informação e de comunicação (J).....	4.9	5.4	6.8	5.9	6.1	6.2	Information and communication (J).....
18 Sociedades gestoras de participações sociais não financeiras (K, 64202).....	26.8	27.0	26.6	27.9	30.4	30.8	Non-financial holdings (K, 64202).....
19 Atividades imobiliárias (L).....	18.0	18.7	18.4	18.1	18.1	18.0	Real estate activities (L).....
20 Atividades de consultoria, técnicas e administrativas (M+N).....	10.6	11.2	10.8	11.4	11.1	11.2	Professional, scientific, technical and administrative activities (M+N).....
21 Educação, saúde e outras atividades de serviços sociais e pessoais (P+Q+R+S).....	4.0	4.2	4.3	4.3	4.4	4.3	Education, human health, social work and other personal activities (P+Q+R+S).....
22 Outras atividades (A+O).....	3.3	3.6	3.8	3.9	3.9	3.9	Other activities (A+O).....
Por dimensão ⁽⁶⁾ :							By size ⁽⁶⁾ :
23 Microempresas (321 mil).....	45.5	47.8	47.6	47.5	46.5	46.0	Micro corporations (321 thousand).....
24 Pequenas empresas (39 mil).....	31.1	31.2	29.9	29.6	28.9	28.5	Small corporations (39 thousand).....
25 Médias empresas (6 mil).....	28.9	30.4	31.8	31.0	31.3	31.2	Medium corporations (6 thousand).....
26 Grandes empresas (1 milhar).....	40.2	42.5	41.8	43.2	45.0	45.4	Large corporations (1 thousand).....
27 Particulares ⁽⁷⁾	100.8	105.9	103.9	102.3	101.0	100.4	Private individuals ⁽⁷⁾
28 Empréstimos para habitação.....	69.0	72.4	72.3	71.9	71.5	71.2	Housing loans.....
29 Empréstimos para consumo e outros fins.....	31.7	33.5	31.6	30.4	29.5	29.2	Loans for consumption and other purposes.....
30 do qual: Financiamento à atividade empresarial em nome individual concedido pelo setor financeiro residente.....	.	3.9	3.5	3.0	3.0	2.9	of which: sole trade financing granted by the resident financial sector.....
31 Por memória: Endividamento em percentagem do rendimento disponível ⁽⁸⁾	121.6	124.5	122.1	121.5	120.2	118.9	Memo item: Indebtedness in percentage of gross disposable income ⁽⁸⁾
32=[10]+[27] Setor privado não financeiro.....	273.2	284.9	281.5	281.5	283.0	282.5	Non-financial private sector.....
33=[9]+[32] Total - endividamento do setor não financeiro.....	366.2	391.7	401.8	419.9	431.0	433.4	Total - non-financial sector indebtedness.....
Financiado por:							Financed by:
34 Administrações públicas.....	9.8	9.8	12.8	16.4	19.1	19.5	General government.....
35 Setor financeiro ⁽⁹⁾	185.1	196.8	205.1	204.2	208.3	206.1	Financial sector ⁽⁹⁾
36 Empresas.....	65.1	67.9	68.1	68.7	68.0	67.6	Corporations.....
37 Particulares ⁽⁷⁾	24.8	25.6	24.1	23.1	23.1	23.9	Private individuals ⁽⁷⁾
38 Exterior.....	81.4	91.5	91.6	107.5	112.5	116.2	External.....

(1) A dívida inclui: empréstimos, títulos de dívida (valor nominal) e créditos comerciais. No caso da administração central incluem-se ainda os certificados de aforro, certificados do Tesouro e outras responsabilidades do Tesouro. / Debt includes: loans, debt securities (nominal value) and trade credits. In the case of central government it also includes saving certificates, Treasury certificates and other Treasury liabilities.

(2) O valor do PIB corresponde ao acumulado dos últimos quatro trimestres, divulgado pelo Instituto Nacional de Estatística. Para o trimestre mais recente, e caso este valor não esteja ainda disponível, é utilizada uma estimativa calculada pelo Banco de Portugal com base na informação divulgada pelo Instituto Nacional de Estatística, nomeadamente a variação em volume do último trimestre. / GDP figures refer to the last four quarters cumulated flows, published by Instituto Nacional de Estatística. For the latest quarter, and when such figure is not available, it is used an estimate calculated by Banco de Portugal on the basis of information disseminated by Instituto Nacional de Estatística, namely the volume change for the last quarter.

(3) Os valores da dívida pública para os períodos posteriores ao da última notificação do Procedimento dos Défices Excessivos têm um caráter preliminar. Este conceito difere do conceito dívida direta do Estado, compilada pela Agência de Gestão da Tesouraria e da Dívida Pública (IGCP) numa base mensal e divulgada também pelo Banco de Portugal, devido, principalmente, a: i. diferenças de delimitação do setor - a dívida direta do Estado inclui apenas a dívida emitida pelo Estado, enquanto na dívida de Maastricht se incluem todas as entidades classificadas, para fins estatísticos, no setor institucional das administrações públicas; ii. efeitos de consolidação - a dívida direta do Estado reflete apenas os passivos deste subsector, enquanto a dívida de Maastricht é consolidada, isto é, excluem-se os ativos das administrações públicas em passivos emitidos pelas próprias administrações públicas; iii. capitalização dos certificados de aforro - a dívida direta do Estado inclui a capitalização acumulada dos certificados de aforro, que é excluída da definição de Maastricht. / Public debt data are preliminary for the periods after the last notification of Excessive Deficit Procedure. This concept differs from the concept of direct State debt, which is compiled monthly by the Portuguese Treasury and Debt Management Agency (IGCP) and also published by Banco de Portugal. The main differences are: i. sector delimitation - direct State debt includes only debt issued by the State, while the Maastricht debt includes the debt of all entities classified, for statistical purposes, in the general government; ii. consolidation - direct State debt shows only the liabilities of the State, while the Maastricht debt is consolidated, i.e. assets of general government which are liabilities of general government are excluded; iii. accrued interest of saving certificates - direct State debt includes the accrued interest of saving certificates, which are excluded from Maastricht debt.

(4) Incluídas na linha 1. / Included in row 1.

(5) Secção da CAE - Rev.3 entre parêntesis. / Section of NACE Rev.2 in brackets.

(6) Exclui as sociedades gestoras de participações sociais não financeiras identificadas na linha 18. Entre parêntesis: número de empresas relativo a 2011 em cada classe de dimensão segundo a base de dados de referência utilizada na compilação destas estatísticas. Classificação baseada na Recomendação da Comissão de 6 de maio de 2003. Microempresas: número de empregados inferior a 10 e volume de negócios e/ou balanço total anual não excede 2 milhões de euros. Pequenas empresas: número de empregados inferior a 50 e volume de negócios e/ou balanço total anual não excede 10 milhões de euros. Médias empresas: número de empregados inferior a 250 e volume de negócios não excede 50 milhões de euros ou balanço total anual não excede 43 milhões de euros. Grandes empresas: casos restantes. / Excludes non-financial holdings identified in row 18. In brackets: number of corporations relative to 2011 included in each class of dimension based in the reference database used for the compilation of these statistics. Classification based on the Commission Recommendation of 6 May 2003. Micro corporations: number of employees below 10 and turnover and/or annual balance-sheet total not above 2 million euros. Small corporations: number of employees below 50 and turnover and/or annual balance-sheet total does not exceed 10 million euros. Medium-sized corporations: number of employees below 250 and annual turnover not exceeding 50 million euros and/or annual balance-sheet total not exceeding 43 million euros. Large corporations: remaining cases.

(7) Inclui, para além das famílias, empresários em nome individual e instituições sem fins lucrativos ao serviço das famílias. / Includes, in addition to households, sole traders and non-profit institutions serving households.

(8) O valor do rendimento disponível corresponde ao acumulado dos últimos quatro trimestres, divulgado pelo Instituto Nacional de Estatística. Para o período mais recente, e caso este valor não esteja ainda disponível, é utilizado o valor do trimestre anterior. / Gross disposable income figures refer to the last four quarters cumulated flows, published by Instituto Nacional de Estatística. For the latest period, and when such figure is not available, it is used the previous quarter.

(9) Setor financeiro residente. / Resident financial sector.

K.1.2 DÍVIDA⁽¹⁾ POR SETOR, ATIVIDADE E DIMENSÃO

Posições em fim de período
Valores não consolidados

DEBT⁽¹⁾ BY SECTOR, ACTIVITY AND DIMENSION

End-of-period positions
Non-consolidated values

Fonte/Source: Banco de Portugal; Instituto Nacional de Estatística

10⁶euros

	Dez 08	Dez 09	Dez 10	Dez 11	Out 12	Nov 12	
	Dec 08	Dec 09	Dec 10	Dec 11	Oct 12	Nov 12	
	1	2	3	4	5	6	
1 Administrações públicas.....	139 964	157 816	184 955	213 837	238 239	241 709	General government.....
2 Administração central.....	130 678	146 660	172 118	200 372	224 449	227 968	Central government.....
3 Administração regional e local.....	9 284	11 153	12 835	13 460	13 788	13 737	Local government.....
4 Fundos da segurança social.....	2	3	3	5	2	4	Social security funds.....
Por memória:							Memo items:
5 Dívida na ótica de Maastricht ⁽²⁾	123 302	140 226	161 530	184 699	203 223	206 646	Maastricht debt ⁽²⁾
5a Dívida na ótica de Maastricht líquida de depósitos da administração central.....	119 861	137 282	157 793	170 362	184 901	185 406	Maastricht debt net of deposits of the central government.....
6 Empresas públicas.....	32 854	37 074	43 531	46 108	43 727	43 825	Public corporations.....
7 Empresas públicas incluídas nas administrações públicas ⁽³⁾	12 971	14 871	20 673	23 144	24 852	24 883	Public corporations included in the general government ⁽³⁾
8 Empresas públicas não incluídas nas administrações públicas.....	19 883	22 203	22 858	22 964	18 875	18 942	Public corporations not included in the general government.....
9=[1]+[8] Setor público não financeiro.....	159 847	180 019	207 813	236 801	257 114	260 651	Non-financial public sector.....
10 Empresas privadas.....	296 595	301 570	307 083	306 454	305 637	305 347	Private corporations.....
Por setor de atividade económica ⁽⁴⁾ :							By economic activity ⁽⁴⁾ :
11 Indústrias transformadoras e extrativas (B+C).....	41 226	41 009	41 763	42 122	41 268	41 255	Manufacturing, mining and quarrying (B+C).....
12 Eletricidade, gás e água (D+E).....	20 707	22 231	23 735	23 699	25 559	25 593	Electricity, gas and water (D+E).....
13 Construção (F).....	46 749	47 944	45 923	44 109	41 810	41 350	Construction (F).....
14 Comércio por grosso e a retalho; reparação de veículos automóveis e motociclos (G).....	51 230	49 922	51 319	50 613	48 319	48 293	Wholesale and retail trade; repair of motor vehicles and motorcycles (G).....
15 Transportes e armazenagem (H).....	12 263	13 486	13 090	14 092	14 811	14 774	Transportation and storage (H).....
16 Alojamento e restauração (I).....	8 166	8 847	9 172	9 504	9 516	9 530	Accommodation and food service activities (I).....
17 Atividades de informação e de comunicação (J).....	8 413	9 091	11 660	10 064	10 538	10 386	Information and communication (J).....
18 Sociedades gestoras de participações sociais não financeiras (K, 64202).....	46 113	45 490	45 955	47 735	51 669	51 707	Non-financial holdings (K, 64202).....
19 Atividades imobiliárias (L).....	30 984	31 476	31 778	30 990	30 176	30 168	Real estate activities (L).....
20 Atividades de consultoria, técnicas e administrativas (M+N).....	18 253	18 931	18 626	19 471	18 231	18 354	Professional, scientific, technical and administrative activities (M+N).....
21 Educação, saúde e outras atividades de serviços sociais e pessoais (P+Q+R+S).....	6 853	7 039	7 475	7 421	7 244	7 303	Education, human health, social work and other personal activities (P+Q+R+S).....
22 Outras atividades (A+O).....	5 638	6 104	6 587	6 634	6 496	6 634	Other activities (A+O).....
Por dimensão ⁽⁵⁾ :							By size ⁽⁵⁾ :
23 Microempresas (321 mil).....	78 254	80 634	82 327	81 195	77 046	77 022	Micro corporations (321 thousand).....
24 Pequenas empresas (39 mil).....	53 509	52 657	51 679	50 547	47 686	47 464	Small corporations (39 thousand).....
25 Médias empresas (6 mil).....	49 674	51 203	54 961	53 074	52 288	52 204	Medium corporations (6 thousand).....
26 Grandes empresas (1 milhar).....	69 046	71 586	72 162	73 902	76 948	76 950	Large corporations (1 thousand).....
27 Particulares ⁽⁶⁾	173 346	178 430	179 507	174 973	167 910	167 311	Private individuals ⁽⁶⁾
28 Empréstimos para habitação.....	118 761	121 982	124 904	122 910	119 165	118 786	Housing loans.....
29 Empréstimos para consumo e outros fins.....	54 585	56 449	54 603	52 063	48 745	48 526	Loans for consumption and other purposes.....
30 do qual: Financiamento à atividade empresarial em nome individual concedido pelo setor financeiro residente.....		6 518	6 076	5 192	4 570	4 515	of which: sole trade financing granted by the resident financial sector.....
31=[10]+[27] Setor privado não financeiro.....	469 942	480 001	486 590	481 427	473 546	472 658	Non-financial private sector.....
32=[9]+[31] Total - endividamento do setor não financeiro.....	629 789	660 020	694 403	718 228	730 660	733 310	Total - non-financial sector indebtedness.....
Financiado por:							Financed by:
33 Administrações públicas.....	16 923	16 530	22 200	28 064	34 199	34 240	General government.....
34 Setor financeiro ⁽⁷⁾	318 289	331 585	354 524	349 273	343 541	343 609	Financial sector ⁽⁷⁾
35 Empresas.....	111 927	114 476	117 712	117 456	113 328	113 337	Corporations.....
36 Particulares ⁽⁶⁾	42 699	43 185	41 726	39 539	40 064	40 048	Private individuals ⁽⁶⁾
37 Exterior.....	139 951	154 244	158 241	183 897	199 527	202 075	External.....

(1) A dívida inclui: empréstimos, títulos de dívida (valor nominal) e créditos comerciais. No caso da administração central incluem-se ainda os certificados de aforro, certificados do Tesouro e outras responsabilidades do Tesouro. / Debt includes: loans, debt securities (nominal value) and trade credits. In the case of central government it also includes saving certificates, Treasury certificates and other Treasury liabilities.

(2) Os valores agora divulgados para a dívida pública têm um caráter preliminar, sendo o respetivo apuramento em cumprimento da legislação comunitária no âmbito da notificação de abril 2012 do Procedimento dos Défices Excessivos da responsabilidade das autoridades estatísticas portuguesas. Este conceito difere do conceito de dívida direta do Estado, compilada pela Agência de Gestão da Tesouraria e da Dívida Pública (IGCP) numa base mensal e divulgada também pelo Banco de Portugal, devida, principalmente, a: i. diferenças de delimitação do setor - a dívida direta do Estado inclui apenas a dívida emitida pelo Estado, enquanto na dívida de Maastricht se incluem todas as entidades classificadas, para fins estatísticos, no setor institucional das administrações públicas; ii. efeitos de consolidação - a dívida direta do Estado reflete apenas os passivos deste subsector, enquanto a dívida de Maastricht é consolidada, isto é, excluem-se os ativos das administrações públicas em passivos emitidos pelas próprias administrações públicas; iii. capitalização dos certificados de aforro - a dívida direta do Estado inclui a capitalização acumulada dos certificados de aforro, que é excluída da definição de Maastricht. / Public debt data are preliminary for the periods after the last notification of Excessive Deficit Procedure. This concept differs from the concept of direct State debt, which is compiled monthly by the Portuguese Treasury and Debt Management Agency (IGCP) and also published by Banco de Portugal. The main differences are: i. sector delimitation - direct State debt includes only debt issued by the State, while the Maastricht debt includes the debt of all entities classified, for statistical purposes, in general government; ii. consolidation - direct State debt shows only the liabilities of the State, while the Maastricht debt is consolidated, i.e. assets of general government which are liabilities of general government are excluded; iii. accrued interest of saving certificates - direct State debt includes the accrued interest of saving certificates, which are excluded from Maastricht debt.

(3) Incluídas na linha 1. / Included in row 1.

(4) Secção da CAE - Rev.3 entre parêntesis. / Section of NACE Rev.2 in brackets.

(5) Exclui as sociedades gestoras de participações sociais não financeiras identificadas na linha 18. Entre parêntesis: número de empresas relativo a 2011 em cada classe de dimensão segundo a base de dados de referência utilizada na compilação destas estatísticas. Classificação baseada na Recomendação da Comissão de 6 de maio de 2003. Microempresas: número de empregados inferior a 10 e volume de negócios e/ou balanço total anual não excede 2 milhões de euros. Pequenas empresas: número de empregados inferior a 50 e volume de negócios e/ou balanço total anual não excede 10 milhões de euros. Médias empresas: número de empregados inferior a 250 e volume de negócios não excede 50 milhões de euros ou balanço total anual não excede 43 milhões de euros. Grandes empresas: casos restantes. / Excludes non-financial holdings identified in row 18. In brackets: number of corporations relative to 2011 included in each class of dimension based in the reference database used for the compilation of these statistics. Classification based on the Commission Recommendation of 6 May 2003. Micro corporations: number of employees below 10 and turnover and/or annual balance-sheet total not above 2 million euros. Small corporations: number of employees below 50 and turnover and/or annual balance-sheet total does not exceed 10 million euros. Medium-sized corporations: number of employees below 250 and annual turnover not exceeding 50 million euros and/or annual balance-sheet total not exceeding 43 million euros. Large corporations: remaining cases.

(6) Inclui, para além das famílias, empresários em nome individual e instituições sem fins lucrativos ao serviço das famílias. / Includes, in addition to households, sole traders and non-profit institutions serving households.

(7) Setor financeiro residente. / Resident financial sector.

K.1.3 DÍVIDA⁽¹⁾, POR SETOR DEVEDOR E FINANCIADOR

 Posições em fim de período
 Valores não consolidados

DEBT⁽¹⁾, BY DEBTOR AND CREDITOR SECTORS

 End-of-period positions
 Non-consolidated values

Fonte/Source: Banco de Portugal

 10⁶euros

	Dez 08	Dez 09	Dez 10	Dez 11	Out 12	Nov 12	
	Dec 08	Dec 09	Dec 10	Dec 11	Oct 12	Nov 12	
	1	2	3	4	5	6	
1 Administrações públicas.....	139 964	157 816	184 955	213 837	238 239	241 709	General government.....
Financiado por:							Financed by:
2 Administrações públicas.....	14 722	14 439	19 532	25 598	30 875	30 916	General government.....
3 Setor financeiro ⁽²⁾	16 139	23 168	45 630	49 764	59 360	60 490	Financial sector ⁽²⁾
4 Empresas.....	3 297	4 313	6 261	6 643	7 086	7 089	Corporations.....
5 Particulares ⁽³⁾	11 366	10 714	10 447	8 964	7 918	7 917	Private individuals ⁽³⁾
6 Exterior.....	94 441	105 183	103 085	122 867	133 000	135 298	External.....
7=[13]+[19] Empresas públicas.....	32 854	37 074	43 531	46 108	43 727	43 825	Public corporations.....
Financiado por:							Financed by:
8 Administrações públicas.....	840	779	671	5 400	8 182	8 346	General government.....
9 Setor financeiro ⁽²⁾	9 146	10 310	16 944	14 956	14 639	14 589	Financial sector ⁽²⁾
10 Empresas.....	3 842	4 559	4 539	4 386	2 944	2 946	Corporations.....
11 Particulares ⁽³⁾	66	131	101	96	79	80	Private individuals ⁽³⁾
12 Exterior.....	18 960	21 295	21 276	21 268	17 882	17 865	External.....
13 Empresas públicas incluídas nas administrações públicas ⁽⁴⁾	12 971	14 871	20 673	23 144	24 852	24 883	Public corporations included in the general government ⁽²⁾
Financiado por:							Financed by:
14 Administrações públicas.....	26	135	134	5 267	8 049	8 212	General government.....
15 Setor financeiro ⁽²⁾	3 593	3 719	9 417	6 884	6 718	6 588	Financial sector ⁽²⁾
16 Empresas.....	195	302	232	117	192	193	Corporations.....
17 Particulares ⁽³⁾	0	0	1	2	12	12	Private individuals ⁽³⁾
18 Exterior.....	9 157	10 715	10 889	10 874	9 881	9 879	External.....
19 Empresas públicas não incluídas nas administrações públicas.....	19 883	22 203	22 858	22 964	18 875	18 942	Public corporations not included in the general government.....
Financiado por:							Financed by:
20 Administrações públicas.....	814	644	537	133	134	134	General government.....
21 Setor financeiro ⁽²⁾	5 553	6 591	7 527	8 072	7 920	8 001	Financial sector ⁽²⁾
22 Empresas.....	3 647	4 257	4 307	4 270	2 752	2 754	Corporations.....
23 Particulares ⁽³⁾	66	131	100	95	68	68	Private individuals ⁽³⁾
24 Exterior.....	9 803	10 580	10 387	10 394	8 001	7 986	External.....
25 Empresas privadas.....	296 595	301 570	307 083	306 454	305 637	305 347	Private corporations.....
Financiado por:							Financed by:
26 Administrações públicas.....	1 387	1 447	2 091	2 291	3 111	3 111	General government.....
27 Setor financeiro ⁽²⁾	144 406	146 568	144 014	138 138	129 207	128 663	Financial sector ⁽²⁾
28 Empresas.....	85 480	85 154	87 027	86 686	84 479	84 484	Corporations.....
29 Particulares ⁽³⁾	30 202	30 451	29 735	29 265	30 875	30 860	Private individuals ⁽³⁾
30 Exterior.....	35 120	37 951	44 216	50 074	57 965	58 229	External.....
31 Particulares ⁽³⁾	173 346	178 430	179 507	174 973	167 910	167 311	Private individuals ⁽¹⁾
Financiado por:							Financed by:
32 Administrações públicas.....	0	0	41	41	80	80	General government.....
33 Setor financeiro ⁽²⁾	152 191	155 258	157 353	153 298	147 054	146 455	Financial sector ⁽²⁾
34 Empresas.....	19 502	20 753	20 117	19 858	19 011	19 011	Corporations.....
35 Particulares ⁽³⁾	1 066	1 890	1 443	1 214	1 204	1 204	Private individuals ⁽³⁾
36 Exterior.....	587	530	553	562	562	563	External.....

(1) A dívida inclui: empréstimos, títulos de dívida (valor nominal) e créditos comerciais. No caso da administração central incluem-se ainda os certificados de aforro, certificados do Tesouro e outras responsabilidades do Tesouro. / Debt includes: loans, debt securities (nominal value) and trade credits. In the case of central government it also includes saving certificates, Treasury certificates and other Treasury liabilities.

(2) Setor financeiro residente. / Resident financial sector.

(3) Inclui, para além das famílias, empresários em nome individual e instituições sem fins lucrativos ao serviço das famílias. / Includes, in addition to households, sole traders and non-profit institutions serving households.

(4) Incluídas na linha 1. / Included in row 1.

Fonte/Source: Banco de Portugal

10⁶euros

	Dez 08	Dez 09	Dez 10	Dez 11	Out 12	Nov 12	
	Dec 08	Dec 09	Dec 10	Dec 11	Oct 12	Nov 12	
	1	2	3	4	5	6	
1 Total - dívida das administrações públicas.....	139 964	157 816	184 955	213 837	238 239	241 709	Total - general government debt.....
2 Empréstimos.....	16 735	19 055	23 719	64 953	91 293	92 778	Loans.....
3 Internos.....	9 104	10 630	15 406	20 754	22 809	22 824	Domestic.....
4 Até 1 ano.....	2 949	2 859	5 266	4 538	3 884	3 867	Up to 1 year.....
5 A mais de 1 ano.....	6 155	7 771	10 140	16 216	18 925	18 956	Over 1 year.....
6 Externos.....	7 631	8 424	8 313	44 199	68 484	69 955	External.....
7 Até 1 ano.....	98	0	230	1 307	331	379	Up to 1 year.....
8 A mais de 1 ano.....	7 533	8 424	8 083	42 892	68 153	69 576	Over 1 year.....
9 Títulos de dívida.....	102 222	117 782	139 526	129 798	123 946	125 816	Debt securities.....
10 Detidos por residentes.....	15 703	21 258	44 912	51 223	59 471	60 746	Held by residents.....
11 Até 1 ano.....	2 655	3 519	11 651	12 430	15 287	15 859	Up to 1 year.....
12 A mais de 1 ano.....	13 047	17 739	33 261	38 793	44 184	44 887	Over 1 year.....
13 Detidos por não residentes.....	86 519	96 524	94 614	78 575	64 475	65 070	Held by non-residents.....
14 Até 1 ano.....	13 869	16 887	10 793	1 482	900	852	Up to 1 year.....
15 A mais de 1 ano.....	72 650	79 637	83 821	77 093	63 575	64 218	Over 1 year.....
16 Certificados de aforro e do Tesouro.....	10 644	10 200	9 836	7 890	6 946	6 939	Saving and Treasury certificates.....
17 Outras responsabilidades do Tesouro.....	8 424	7 628	7 980	7 657	11 913	12 028	Other Treasury liabilities.....
18 Créditos comerciais.....	1 940	3 151	3 894	3 539	4 141	4 147	Trade credits.....
19 Administração central.....	130 678	146 660	172 118	200 372	224 449	227 968	Central government
20 Empréstimos.....	9 644	11 082	14 687	55 353	81 664	83 212	Loans.....
21 Internos.....	3 067	3 891	7 612	12 499	14 238	14 316	Domestic.....
22 Até 1 ano.....	2 236	2 112	4 203	3 270	2 734	2 752	Up to 1 year.....
23 A mais de 1 ano.....	831	1 780	3 409	9 230	11 504	11 564	Over 1 year.....
24 Externos.....	6 577	7 190	7 076	42 854	67 426	68 896	External.....
25 Até 1 ano.....	98	0	230	1 307	331	379	Up to 1 year.....
26 A mais de 1 ano.....	6 479	7 190	6 845	41 547	67 095	68 518	Over 1 year.....
27 Títulos de dívida.....	101 652	117 240	138 991	129 295	123 476	125 346	Debt securities.....
28 Detidos por residentes.....	15 687	21 242	44 899	51 211	59 461	60 736	Held by residents.....
29 Até 1 ano.....	2 655	3 518	11 651	12 430	15 287	15 859	Up to 1 year.....
30 A mais de 1 ano.....	13 032	17 724	33 248	38 781	44 174	44 877	Over 1 year.....
31 Detidos por não residentes.....	85 965	95 998	94 092	78 084	64 015	64 610	Held by non-residents.....
32 Até 1 ano.....	13 869	16 887	10 793	1 482	900	852	Up to 1 year.....
33 A mais de 1 ano.....	72 096	79 111	83 300	76 602	63 115	63 758	Over 1 year.....
34 Certificados de aforro e do Tesouro.....	10 644	10 200	9 836	7 890	6 946	6 939	Saving and Treasury certificates.....
35 Outras responsabilidades do Tesouro.....	8 424	7 628	7 980	7 657	11 913	12 028	Other Treasury liabilities.....
36 Créditos comerciais.....	314	510	623	177	451	443	Trade credits.....
37 Administração regional e local.....	9 284	11 153	12 835	13 460	13 788	13 737	Local government.....
38 Empréstimos.....	7 088	7 970	9 029	9 595	9 628	9 562	Loans.....
39 Internos.....	6 034	6 736	7 791	8 250	8 569	8 504	Domestic.....
40 Até 1 ano.....	712	747	1 063	1 266	1 149	1 112	Up to 1 year.....
41 A mais de 1 ano.....	5 322	5 990	6 729	6 984	7 420	7 391	Over 1 year.....
42 Externos.....	1 054	1 234	1 238	1 345	1 059	1 058	External.....
43 Até 1 ano.....	0	0	0	0	0	0	Up to 1 year.....
44 A mais de 1 ano.....	1 054	1 234	1 238	1 345	1 059	1 058	Over 1 year.....
45 Títulos de dívida.....	570	542	535	503	471	471	Debt securities.....
46 Detidos por residentes.....	16	16	14	12	10	10	Held by residents.....
47 Até 1 ano.....	1	1	0	0	0	0	Up to 1 year.....
48 A mais de 1 ano.....	15	15	14	12	10	10	Over 1 year.....
49 Detidos por não residentes.....	554	526	522	491	460	460	Held by non-residents.....
50 Até 1 ano.....	0	0	0	0	0	0	Up to 1 year.....
51 A mais de 1 ano.....	554	526	522	491	460	460	Over 1 year.....
52 Créditos comerciais.....	1 626	2 641	3 271	3 362	3 689	3 705	Trade credits.....
53 Fundos da segurança social.....	2	3	3	5	2	4	Social security funds.....
Informação complementar:							Supplementary information:
54 Dívida consolidada das administrações públicas.....	125 242	143 377	165 423	188 238	207 364	210 793	General government consolidated debt.....
55 Dívida consolidada da administração central.....	120 491	137 023	158 567	181 601	202 537	205 850	Central government consolidated debt.....
56 Dívida consolidada da administração regional e local.....	9 284	11 153	12 835	13 460	13 788	13 737	Local government consolidated debt.....
57 Consolidação entre subsectores.....	4 536	4 802	5 981	6 827	8 963	8 799	Consolidation between subsectors.....
58 = [54]-[18] Dívida na ótica de Maastricht ⁽¹⁾	123 302	140 226	161 530	184 699	203 223	206 646	Maastricht debt ⁽¹⁾
59 Dívida na ótica de Maastricht líquida de depósitos da administração central.....	119 861	137 282	157 793	170 362	184 901	185 406	Maastricht debt net of deposits of the central government.....

(1) Os valores da dívida pública para os períodos posteriores ao da última notificação do Procedimento dos Défices Excessivos têm um carácter preliminar. Este conceito difere do conceito dívida direta do Estado, compilada pela Agência de Gestão da Tesouraria e da Dívida Pública (IGCP) numa base mensal e divulgada também pelo Banco de Portugal, devido, principalmente, a: i. diferenças de delimitação do setor - a dívida direta do Estado inclui apenas a dívida emitida pelo Estado, enquanto na dívida de Maastricht se incluem todas as entidades classificadas, para fins estatísticos, no setor institucional das administrações públicas; ii. efeitos de consolidação - a dívida direta do Estado reflete apenas os passivos deste subsector, enquanto a dívida de Maastricht é consolidada, isto é, excluem-se os ativos das administrações públicas em passivos emitidos pelas próprias administrações públicas; iii. capitalização dos certificados de aforro - a dívida direta do Estado inclui a capitalização acumulada dos certificados de aforro, que é excluída da definição de Maastricht. / Public debt data are preliminary for the periods after the last notification of Excessive Deficit Procedure. This concept differs from the concept of direct State debt, which is compiled monthly by the Portuguese Treasury and Debt Management Agency (IGCP) and also published by Banco de Portugal. The main differences are: i. sector delimitation - direct State debt includes only debt issued by the State, while the Maastricht debt includes the debt of all entities classified, for statistical purposes, in general government; ii. consolidation - direct State debt shows only the liabilities of the State, while the Maastricht debt is consolidated, i.e. assets of general government which are liabilities of general government are excluded; iii. accrued interest of saving certificates - direct State debt includes the accrued interest of saving certificates, which are excluded from Maastricht debt.

K.2.2 DÍVIDA DAS EMPRESAS PÚBLICAS

 Posições em fim de período
 Valores não consolidados

PUBLIC CORPORATIONS DEBT

 End-of-period positions
 Non-consolidated values

Fonte/Source: Banco de Portugal

 10⁶euros

	Dez 08	Dez 09	Dez 10	Dez 11	Out 12	Nov 12	
	Dec 08	Dec 09	Dec 10	Dec 11	Oct 12	Nov 12	
	1	2	3	4	5	6	
1 Total - dívida das empresas públicas.....	32 854	37 074	43 531	46 108	43 727	43 825	Total - public corporations debt.....
2 Empréstimos.....	23 197	25 251	27 371	31 567	30 668	30 768	Loans.....
3 Internos.....	9 716	11 028	13 337	17 838	18 700	18 815	Domestic.....
4 Até 1 ano.....	4 024	4 130	4 962	4 734	4 470	4 416	Up to 1 year.....
5 A mais de 1 ano.....	5 691	6 897	8 375	13 104	14 231	14 399	Over 1 year.....
6 Externos.....	13 481	14 223	14 034	13 729	11 968	11 953	External.....
7 Até 1 ano.....	4	0	3	320	320	320	Up to 1 year.....
8 A mais de 1 ano.....	13 477	14 223	14 031	13 409	11 648	11 633	Over 1 year.....
9 Títulos de dívida.....	7 800	9 506	13 873	12 365	11 011	11 011	Debt securities.....
10 Detidos por residentes.....	2 404	2 534	6 743	4 951	5 232	5 233	Held by residents.....
11 Até 1 ano.....	1 795	1 256	2 335	765	1 081	1 082	Up to 1 year.....
12 A mais de 1 ano.....	609	1 278	4 408	4 186	4 152	4 151	Over 1 year.....
13 Detidos por não residentes.....	5 396	6 972	7 130	7 415	5 778	5 778	Held by non-residents.....
14 Até 1 ano.....	805	575	329	321	33	33	Up to 1 year.....
15 A mais de 1 ano.....	4 591	6 398	6 801	7 094	5 745	5 745	Over 1 year.....
16 Créditos comerciais.....	1 857	2 317	2 287	2 175	2 048	2 046	Trade credits.....

K.2.2.1 DÍVIDA DAS EMPRESAS PÚBLICAS INCLUÍDAS NA ADMINISTRAÇÃO CENTRAL

 Posições em fim de período
 Valores não consolidados

DEBT OF PUBLIC CORPORATIONS INCLUDED IN CENTRAL GOVERNMENT

 End-of-period positions
 Non-consolidated values

Fonte/Source: Banco de Portugal

 10⁶euros

	Dez 08	Dez 09	Dez 10	Dez 11	Out 12	Nov 12	
	Dec 08	Dec 09	Dec 10	Dec 11	Oct 12	Nov 12	
	1	2	3	4	5	6	
1 Total - dívida das empresas públicas incluídas na administração central.....	12 239	13 945	19 706	22 190	24 076	24 142	Total - debt of public corporations included in central government.....
2 Empréstimos.....	7 765	8 639	10 260	14 474	15 700	15 766	Loans.....
3 Internos.....	2 051	2 376	4 113	8 226	10 093	10 159	Domestic.....
4 Até 1 ano.....	1 447	1 380	1 829	1 140	738	642	Up to 1 year.....
5 A mais de 1 ano.....	604	996	2 284	7 086	9 356	9 516	Over 1 year.....
6 Externos.....	5 714	6 263	6 147	6 249	5 607	5 607	External.....
7 Até 1 ano.....	4	0	1	318	318	318	Up to 1 year.....
8 A mais de 1 ano.....	5 711	6 263	6 146	5 930	5 288	5 288	Over 1 year.....
9 Títulos de dívida.....	4 334	5 074	9 282	7 669	8 262	8 262	Debt securities.....
10 Detidos por residentes.....	1 388	1 245	5 164	3 667	4 436	4 438	Held by residents.....
11 Até 1 ano.....	1 361	1 025	1 848	422	1 023	1 022	Up to 1 year.....
12 A mais de 1 ano.....	27	220	3 316	3 245	3 413	3 416	Over 1 year.....
13 Detidos por não residentes.....	2 946	3 828	4 119	4 002	3 826	3 824	Held by non-residents.....
14 Até 1 ano.....	415	100	184	3	2	3	Up to 1 year.....
15 A mais de 1 ano.....	2 530	3 728	3 935	3 999	3 824	3 821	Over 1 year.....
16 Créditos comerciais.....	141	232	163	46	114	114	Trade credits.....

K.2.2 DÍVIDA DAS EMPRESAS PÚBLICAS INCLUÍDAS NA ADMINISTRAÇÃO REGIONAL E LOCAL

Posições em fim de período
Valores não consolidados

DEBT OF PUBLIC CORPORATIONS INCLUDED IN LOCAL GOVERNMENT

End-of-period positions
Non-consolidated values

Fonte/Source: Banco de Portugal

10⁶euros

	Dez 08	Dez 09	Dez 10	Dez 11	Out 12	Nov 12	
	Dec 08	Dec 09	Dec 10	Dec 11	Oct 12	Nov 12	
	1	2	3	4	5	6	
1 Total - dívida das empresas públicas incluídas na administração regional e local..	732	926	967	954	776	741	Total - debt of public corporations included in local government.....
2 Empréstimos.....	678	856	899	883	698	664	Loans.....
3 Internos.....	181	233	276	260	250	215	Domestic.....
4 Até 1 ano.....	85	127	134	72	67	35	Up to 1 year.....
5 A mais de 1 ano.....	96	106	142	188	183	181	Over 1 year.....
6 Externos.....	497	623	623	623	448	448	External.....
7 Até 1 ano.....	0	0	0	0	0	0	Up to 1 year.....
8 A mais de 1 ano.....	497	623	623	623	448	448	Over 1 year.....
9 Títulos de dívida.....	0	0	0	0	0	0	Debt securities.....
10 Detidos por residentes.....	0	0	0	0	0	0	Held by residents.....
11 Até 1 ano.....	0	0	0	0	0	0	Up to 1 year.....
12 A mais de 1 ano.....	0	0	0	0	0	0	Over 1 year.....
13 Detidos por não residentes.....	0	0	0	0	0	0	Held by non-residents.....
14 Até 1 ano.....	0	0	0	0	0	0	Up to 1 year.....
15 A mais de 1 ano.....	0	0	0	0	0	0	Over 1 year.....
16 Créditos comerciais.....	54	70	68	70	77	77	Trade credits.....

K.2.2.3 DÍVIDA DAS EMPRESAS PÚBLICAS NÃO INCLUÍDAS NAS ADMINISTRAÇÕES PÚBLICAS

Posições em fim de período
Valores não consolidados

DEBT OF PUBLIC CORPORATIONS NOT INCLUDED IN GENERAL GOVERNMENT

End-of-period positions
Non-consolidated values

Fonte/Source: Banco de Portugal

10⁶euros

	Dez 08	Dez 09	Dez 10	Dez 11	Out 12	Nov 12	
	Dec 08	Dec 09	Dec 10	Dec 11	Oct 12	Nov 12	
	1	2	3	4	5	6	
1 Total - dívida das empresas públicas não incluídas nas administrações públicas.....	19 883	22 203	22 858	22 964	18 875	18 942	Total - debt of public corporations not included in general government.....
2 Empréstimos.....	14 754	15 755	16 212	16 210	14 270	14 339	Loans.....
3 Internos.....	7 484	8 419	8 948	9 352	8 357	8 441	Domestic.....
4 Até 1 ano.....	2 493	2 623	2 999	3 522	3 664	3 738	Up to 1 year.....
5 A mais de 1 ano.....	4 992	5 795	5 949	5 830	4 692	4 702	Over 1 year.....
6 Externos.....	7 270	7 337	7 264	6 857	5 913	5 898	External.....
7 Até 1 ano.....	0	0	2	2	2	2	Up to 1 year.....
8 A mais de 1 ano.....	7 270	7 337	7 262	6 856	5 911	5 896	Over 1 year.....
9 Títulos de dívida.....	3 466	4 433	4 591	4 696	2 749	2 749	Debt securities.....
10 Detidos por residentes.....	1 016	1 289	1 579	1 284	797	795	Held by residents.....
11 Até 1 ano.....	435	231	487	343	58	59	Up to 1 year.....
12 A mais de 1 ano.....	582	1 058	1 092	940	739	736	Over 1 year.....
13 Detidos por não residentes.....	2 450	3 144	3 011	3 412	1 952	1 954	Held by non-residents.....
14 Até 1 ano.....	390	475	146	318	31	30	Up to 1 year.....
15 A mais de 1 ano.....	2 060	2 669	2 866	3 094	1 921	1 925	Over 1 year.....
16 Créditos comerciais.....	1 662	2 015	2 055	2 058	1 856	1 854	Trade credits.....

K.2.3 DÍVIDA DAS EMPRESAS PRIVADASPosições em fim de período
Valores não consolidados**PRIVATE CORPORATIONS DEBT**End-of-period positions
Non-consolidated values

Fonte/Source: Banco de Portugal

10⁶euros

	Dez 08	Dez 09	Dez 10	Dez 11	Out 12	Nov 12	
	Dec 08	Dec 09	Dec 10	Dec 11	Oct 12	Nov 12	
	1	2	3	4	5	6	
1 Total - dívidas das empresas privadas.....	296 595	301 570	307 083	306 454	305 637	305 347	Total - private corporations debt.....
2 Empréstimos.....	205 669	212 242	213 957	209 982	208 374	208 508	Loans.....
3 Internos.....	189 953	195 538	194 592	188 592	182 957	182 402	Domestic.....
4 Até 1 ano.....	41 846	36 893	33 941	30 955	27 752	27 513	Up to 1 year.....
5 A mais de 1 ano.....	148 107	158 645	160 651	157 637	155 205	154 889	Over 1 year.....
6 Externos.....	15 716	16 703	19 365	21 390	25 418	26 106	External.....
7 Até 1 ano.....	298	215	86	230	421	429	Up to 1 year.....
8 A mais de 1 ano.....	15 418	16 489	19 279	21 160	24 997	25 677	Over 1 year.....
9 Títulos de dívida.....	31 858	32 420	34 246	36 511	39 450	39 262	Debt securities.....
10 Detidos por residentes.....	22 084	21 397	20 904	20 658	20 905	20 906	Held by residents.....
11 Até 1 ano.....	15 846	14 546	13 249	12 754	11 616	11 646	Up to 1 year.....
12 A mais de 1 ano.....	6 238	6 850	7 654	7 904	9 289	9 260	Over 1 year.....
13 Detidos por não residentes.....	9 774	11 024	13 343	15 853	18 545	18 356	Held by non-residents.....
14 Até 1 ano.....	5 980	7 170	8 453	11 111	12 151	11 977	Up to 1 year.....
15 A mais de 1 ano.....	3 794	3 854	4 889	4 742	6 393	6 379	Over 1 year.....
16 Créditos comerciais.....	59 069	56 908	58 880	59 961	57 812	57 577	Trade credits.....

K.2.4 DÍVIDA DE PARTICULARES⁽¹⁾Posições em fim de período
Valores não consolidados**PRIVATE INDIVIDUALS⁽¹⁾ DEBT**End-of-period positions
Non-consolidated values

Fonte/Source: Banco de Portugal

10⁶euros

	Dez 08	Dez 09	Dez 10	Dez 11	Out 12	Nov 12	
	Dec 08	Dec 09	Dec 10	Dec 11	Oct 12	Nov 12	
	1	2	3	4	5	6	
1 Total - dívida de particulares ⁽¹⁾	173 346	178 430	179 507	174 973	167 910	167 311	Total - private individuals ⁽¹⁾ debt.....
2 Empréstimos internos.....	156 892	160 027	162 385	157 819	151 530	150 931	Domestic loans.....
3 Até 1 ano.....	10 517	9 647	8 890	8 083	6 734	6 673	Up to 1 year.....
4 A mais de 1 ano.....	146 375	150 380	153 495	149 737	144 795	144 258	Over 1 year.....
5 Empréstimos externos.....	587	530	553	562	562	563	External loans.....
6 Até 1 ano.....	68	72	81	84	84	85	Up to 1 year.....
7 A mais de 1 ano.....	518	458	472	478	478	478	Over 1 year.....
8 Créditos comerciais.....	15 868	17 874	16 569	16 592	15 818	15 818	Trade credits.....

(1) Inclui, para além das famílias, empresários em nome individual e instituições sem fins lucrativos ao serviço das famílias. / Includes, in addition to households, sole traders and non-profit institutions serving households.

**K.3.1 DÍVIDA DAS ADMINISTRAÇÕES PÚBLICAS JUNTO DO SETOR
FINANCEIRO RESIDENTE**
Posições em fim de período

**GENERAL GOVERNMENT DEBT VIS-À-VIS THE
RESIDENT FINANCIAL SECTOR**
End-of-period positions

Fonte/Source: Banco de Portugal

10⁶euros

	Dez 08	Dez 09	Dez 10	Dez 11	Out 12	Nov 12	
	Dec 08	Dec 09	Dec 10	Dec 11	Oct 12	Nov 12	
	1	2	3	4	5	6	
1 Total - dívida das administrações públicas junto do setor financeiro residente.....	16 139	23 168	45 630	49 764	59 360	60 490	Total - general government debt vis-à-vis the resident financial sector.....
2 Empréstimos.....	8 107	9 029	11 746	11 387	10 657	10 471	Loans.....
3 Até 1 ano.....	2 115	1 725	3 591	2 648	2 366	2 312	Up to 1 year.....
4 A mais de 1 ano.....	5 992	7 304	8 156	8 739	8 291	8 159	Over 1 year.....
5 Títulos de dívida.....	7 619	13 627	33 314	37 663	45 602	46 867	Debt securities.....
6 Até 1 ano.....	2 560	3 518	10 024	9 581	12 315	12 918	Up to 1 year.....
7 A mais de 1 ano.....	5 059	10 109	23 290	28 082	33 287	33 949	Over 1 year.....
8 Outras responsabilidades do Tesouro.....	410	509	567	709	3 099	3 148	Other Treasury liabilities.....
9 Administração central.....	10 216	16 749	38 859	42 682	52 735	53 927	Central government
10 Empréstimos.....	2 203	2 628	4 991	4 322	4 044	3 923	Loans.....
11 Até 1 ano.....	1 403	979	2 528	1 382	1 217	1 200	Up to 1 year.....
12 A mais de 1 ano.....	800	1 650	2 463	2 939	2 827	2 723	Over 1 year.....
13 Títulos de dívida.....	7 603	13 612	33 301	37 651	45 591	46 856	Debt securities.....
14 Até 1 ano.....	2 559	3 517	10 024	9 581	12 315	12 918	Up to 1 year.....
15 A mais de 1 ano.....	5 044	10 094	23 276	28 070	33 277	33 938	Over 1 year.....
16 Outras responsabilidades do Tesouro.....	410	509	567	709	3 099	3 148	Other Treasury liabilities.....
17 Administração regional e local.....	5 921	6 417	6 769	7 078	6 623	6 558	Local government.....
18 Empréstimos.....	5 905	6 401	6 755	7 066	6 613	6 548	Loans.....
19 Até 1 ano.....	712	747	1 063	1 266	1 149	1 112	Up to 1 year.....
20 A mais de 1 ano.....	5 193	5 654	5 693	5 800	5 464	5 436	Over 1 year.....
21 Títulos de dívida.....	16	16	14	12	10	10	Debt securities.....
22 Até 1 ano.....	1	1	0	0	0	0	Up to 1 year.....
23 A mais de 1 ano.....	15	15	14	12	10	10	Over 1 year.....
24 Fundos da segurança social.....	2	3	3	5	2	4	Social security funds.....

**K.3.2 DÍVIDA DAS EMPRESAS PÚBLICAS JUNTO DO SETOR
FINANCEIRO RESIDENTE**
Posições em fim de período

**PUBLIC CORPORATIONS DEBT VIS-À-VIS THE
RESIDENT FINANCIAL SECTOR**
End-of-period positions

Fonte/Source: Banco de Portugal

10⁶euros

	Dez 08	Dez 09	Dez 10	Dez 11	Out 12	Nov 12	
	Dec 08	Dec 09	Dec 10	Dec 11	Oct 12	Nov 12	
	1	2	3	4	5	6	
1 Total - dívida das empresas públicas junto do setor financeiro residente.....	9 146	10 310	16 944	14 956	14 639	14 589	Total - public corporations debt vis-à-vis the resident financial sector.....
2 Empréstimos.....	6 748	7 819	10 237	10 052	9 442	9 394	Loans.....
3 Até 1 ano.....	3 233	3 421	4 323	4 490	3 905	3 851	Up to 1 year.....
4 A mais de 1 ano.....	3 515	4 398	5 915	5 561	5 537	5 542	Over 1 year.....
5 Títulos de dívida.....	2 398	2 491	6 707	4 905	5 196	5 195	Debt securities.....
6 Até 1 ano.....	1 796	1 256	2 334	765	1 079	1 078	Up to 1 year.....
7 A mais de 1 ano.....	602	1 235	4 373	4 139	4 117	4 117	Over 1 year.....

**K.3.2.1 DÍVIDA DAS EMPRESAS PÚBLICAS INCLUÍDAS NA ADMINISTRAÇÃO
CENTRAL JUNTO DO SETOR FINANCEIRO RESIDENTE**
Posições em fim de período

**DEBT OF PUBLIC CORPORATIONS INCLUDED IN CENTRAL GOVERNMENT
VIS-À-VIS THE RESIDENT FINANCIAL SECTOR**
End-of-period positions

Fonte/Source: Banco de Portugal

10⁶euros

	Dez 08	Dez 09	Dez 10	Dez 11	Out 12	Nov 12	
	Dec 08	Dec 09	Dec 10	Dec 11	Oct 12	Nov 12	
	1	2	3	4	5	6	
1 Total - dívida das empresas públicas incluídas na administração central junto do setor financeiro residente.....	3 412	3 486	9 141	6 624	6 468	6 372	Total - debt of public corporations included in central government vis-à-vis the resident financial sector.....
2 Empréstimos.....	2 024	2 240	3 978	2 959	2 045	1 947	Loans.....
3 Até 1 ano.....	1 420	1 245	1 695	998	275	180	Up to 1 year.....
4 A mais de 1 ano.....	604	996	2 284	1 961	1 770	1 767	Over 1 year.....
5 Títulos de dívida.....	1 388	1 245	5 163	3 665	4 423	4 425	Debt securities.....
6 Até 1 ano.....	1 361	1 025	1 847	422	1 023	1 023	Up to 1 year.....
7 A mais de 1 ano.....	27	220	3 316	3 243	3 400	3 402	Over 1 year.....

**K.3.2.2 DÍVIDA DAS EMPRESAS PÚBLICAS INCLUÍDAS NA ADMINISTRAÇÃO
REGIONAL E LOCAL JUNTO DO SETOR FINANCEIRO RESIDENTE**
Posições em fim de período

**DEBT OF PUBLIC CORPORATIONS INCLUDED IN LOCAL GOVERNMENT
VIS-À-VIS THE RESIDENT FINANCIAL SECTOR**
End-of-period positions

Fonte/Source: Banco de Portugal

10⁶euros

	Dez 08	Dez 09	Dez 10	Dez 11	Out 12	Nov 12	
	Dec 08	Dec 09	Dec 10	Dec 11	Oct 12	Nov 12	
	1	2	3	4	5	6	
1 Total - dívida das empresas públicas incluídas na administração regional e local junto do setor financeiro residente.....	181	233	276	260	250	215	Total - debt of public corporations included in local government vis-à-vis the resident financial sector.....
2 Empréstimos.....	181	233	276	260	250	215	Loans.....
3 Até 1 ano.....	85	127	134	72	67	35	Up to 1 year.....
4 A mais de 1 ano.....	96	106	142	188	183	181	Over 1 year.....
5 Títulos de dívida.....	0	0	0	0	0	0	Debt securities.....
6 Até 1 ano.....	0	0	0	0	0	0	Up to 1 year.....
7 A mais de 1 ano.....	0	0	0	0	0	0	Over 1 year.....

K.3.2.3 DÍVIDA DAS EMPRESAS PÚBLICAS NÃO INCLUÍDAS NAS ADMINISTRAÇÕES PÚBLICAS JUNTO DO SETOR FINANCEIRO RESIDENTE
Posições em fim de período

DEBT OF PUBLIC CORPORATIONS NOT INCLUDED IN GENERAL GOVERNMENT VIS-À-VIS THE RESIDENT FINANCIAL SECTOR
End-of-period positions

Fonte/Source: Banco de Portugal

10⁶euros

	Dez 08	Dez 09	Dez 10	Dez 11	Out 12	Nov 12	
	Dec 08	Dec 09	Dec 10	Dec 11	Oct 12	Nov 12	
	1	2	3	4	5	6	
1 Total - dívida das empresas públicas não incluídas nas administrações públicas junto do setor financeiro residente.....	5 553	6 591	7 527	8 072	7 920	8 001	Total - debt of public corporations not included in general government vis-à-vis the resident financial sector.....
2 Empréstimos.....	4 543	5 346	5 983	6 833	7 147	7 231	Loans.....
3 Até 1 ano.....	1 728	2 049	2 494	3 420	3 563	3 637	Up to 1 year.....
4 A mais de 1 ano.....	2 815	3 296	3 489	3 413	3 585	3 594	Over 1 year.....
5 Títulos de dívida.....	1 010	1 246	1 544	1 239	773	770	Debt securities.....
6 Até 1 ano.....	435	231	487	343	56	55	Up to 1 year.....
7 A mais de 1 ano.....	575	1 015	1 057	896	717	715	Over 1 year.....

K.3.3 DÍVIDA DAS EMPRESAS PRIVADAS JUNTO DO SETOR FINANCEIRO RESIDENTE
Posições em fim de período

PRIVATE CORPORATIONS DEBT VIS-À-VIS THE RESIDENT FINANCIAL SECTOR
End-of-period positions

Fonte/Source: Banco de Portugal

10⁶euros

	Dez 08	Dez 09	Dez 10	Dez 11	Out 12	Nov 12	
	Dec 08	Dec 09	Dec 10	Dec 11	Oct 12	Nov 12	
	1	2	3	4	5	6	
1 Total - dívida das empresas privadas junto do setor financeiro residente.....	144 406	146 568	144 014	138 138	129 207	128 663	Total - private corporations debt vis-à-vis the resident financial sector.....
2 Empréstimos.....	122 779	125 657	124 140	118 695	111 261	110 706	Loans.....
3 Até 1 ano.....	41 846	36 893	33 749	30 763	27 507	27 268	Up to 1 year.....
4 A mais de 1 ano.....	80 933	88 764	90 391	87 932	83 755	83 439	Over 1 year.....
5 Títulos de dívida.....	21 374	20 656	19 668	19 318	17 851	17 861	Debt securities.....
6 Até 1 ano.....	15 350	13 889	12 791	12 102	11 088	11 119	Up to 1 year.....
7 A mais de 1 ano.....	6 024	6 768	6 877	7 216	6 763	6 743	Over 1 year.....
8 Créditos comerciais.....	253	254	206	125	95	95	Trade credits.....

K.3.3.1 DÍVIDA DAS EMPRESAS PRIVADAS JUNTO DO SETOR FINANCEIRO RESIDENTE, POR SETOR DE ATIVIDADE ECONÓMICA⁽¹⁾

Posições em fim de período

PRIVATE CORPORATIONS DEBT VIS-À-VIS THE RESIDENT FINANCIAL SECTOR, BY ECONOMIC ACTIVITY OF THE COMPANY⁽¹⁾

End-of-period positions

Fonte/Source: Banco de Portugal

10⁶euros

	Dez 08	Dez 09	Dez 10	Dez 11	Out 12	Nov 12	
	Dec 08	Dec 09	Dec 10	Dec 11	Oct 12	Nov 12	
	1	2	3	4	5	6	
1 Total - dívida das empresas privadas junto do setor financeiro residente.....	144 406	146 568	144 014	138 138	129 207	128 663	Total - private corporations debt vis-à-vis the resident financial sector.....
2 Indústrias transformadoras e extrativas (B+C).....	19 653	19 900	19 818	19 045	17 670	17 623	Manufacturing, mining and quarrying (B+C).....
3 Eletricidade, gás e água (D+E).....	6 065	7 356	7 494	7 499	6 923	6 860	Electricity, gas and water (D+E).....
4 Construção (F).....	29 303	29 296	26 997	25 213	23 286	22 791	Construction (F).....
5 Comércio por grosso e a retalho; reparação de veículos automóveis e motocicletas (G).....	18 458	18 310	18 302	16 881	15 076	15 076	Wholesale and retail trade; repair of motor vehicles and motorcycles (G).....
6 Transportes e armazenagem (H).....	7 114	7 704	7 109	6 757	6 901	6 858	Transportation and storage (H).....
7 Alojamento e restauração (I).....	4 868	5 403	5 762	6 114	6 021	6 033	Accommodation and food service activities (I).....
8 Atividades de informação e de comunicação (J).....	2 332	2 261	2 841	2 122	1 887	1 697	Information and communication (J).....
9 Sociedades gestoras de participações sociais não financeiras (K, 64202).....	22 061	21 076	20 921	20 435	19 926	19 962	Non-financial holdings (K, 64202).....
10 Atividades imobiliárias (L).....	19 433	19 308	19 193	18 409	17 382	17 321	Real estate activities (L).....
11 Atividades de consultoria, técnicas e administrativas (M+N).....	8 873	9 014	8 228	8 555	7 317	7 385	Professional, scientific, technical and administrative activities (M+N).....
12 Educação, saúde e outras atividades de serviços sociais e pessoais (P+Q+R+S).....	4 298	4 536	4 887	4 592	4 419	4 582	Education, human health, social work and other personal activities (P+Q+R+S).....
13 Outras atividades (A+O).....	1 947	2 404	2 462	2 517	2 399	2 474	Other activities (A+O).....

(1) Secção da CAE - Rev.3 entre parêntesis. / Section of NACE Rev.2 in parentheses.

K.3.3.2 DÍVIDA DAS EMPRESAS PRIVADAS JUNTO DO SETOR FINANCEIRO RESIDENTE, POR DIMENSÃO DA EMPRESA⁽¹⁾

Posições em fim de período

PRIVATE CORPORATIONS DEBT VIS-À-VIS THE RESIDENT FINANCIAL SECTOR, BY SIZE OF THE COMPANY⁽¹⁾

End-of-period positions

Fonte/Source: Banco de Portugal

10⁶euros

	Dez 08	Dez 09	Dez 10	Dez 11	Out 12	Nov 12	
	Dec 08	Dec 09	Dec 10	Dec 11	Oct 12	Nov 12	
	1	2	3	4	5	6	
1 Total - dívida das empresas privadas junto do setor financeiro residente, por dimensão⁽¹⁾.....	122 344	125 491	123 093	117 704	109 281	108 702	Total - private corporations debt vis-à-vis the resident financial sector, by size⁽¹⁾.....
2 Microempresas.....	39 192	40 266	40 089	38 566	34 594	34 450	Micro corporations.....
3 Pequenas empresas.....	30 434	30 590	28 833	27 396	24 801	24 594	Small corporations.....
4 Médias empresas.....	27 135	28 068	29 696	27 591	26 574	26 373	Medium corporations.....
5 Grandes empresas.....	25 583	26 567	24 475	24 150	23 312	23 285	Large corporations.....

(1) Exclui as sociedades gestoras de participações sociais não financeiras identificadas na linha 9 do quadro K.3.3.1. Classificação baseada na Recomendação da Comissão de 6 de Maio de 2003. Microempresas: número de empregados inferior a 10 e volume de negócios e/ou balanço total anual não excede 2 milhões de euros. Pequenas empresas: número de empregados inferior a 50 e volume de negócios e/ou balanço total anual não excede 10 milhões de euros. Médias empresas: número de empregados inferior a 250 e volume de negócios não excede 50 milhões de euros ou balanço total anual não excede 43 milhões de euros. Grandes empresas: casos restantes. / Excludes non-financial holdings identified in row 9 of table K.3.3.1. Classification based on the Commission Recommendation of 6 May 2003. Micro corporations: number of employees below 10 and turnover and/or annual balance-sheet total not above 2 million euros. Small corporations: number of employees below 50 and turnover and/or annual balance-sheet total does not exceed 10 million euros. Medium-sized corporations: number of employees below 250 and annual turnover not exceeding 50 million euros and/or annual balance-sheet total not exceeding 43 million euros. Large corporations: remaining cases.

Fonte/Source: Banco de Portugal

10⁶euros

	Dez 08	Dez 09	Dez 10	Dez 11	Out 12	Nov 12	
	Dec 08	Dec 09	Dec 10	Dec 11	Oct 12	Nov 12	
	1	2	3	4	5	6	
1 Empréstimos.....	152 191	155 258	157 353	153 298	147 054	146 455	Loans.....
Por prazo:							By maturity:
2 Até 1 ano.....	10 517	9 647	8 877	8 069	6 718	6 656	Up to 1 year.....
3 A mais de 1 ano.....	141 674	145 611	148 476	145 229	140 336	139 799	Over 1 year.....
Por finalidade:							By purpose:
4 Habitação.....	118 761	121 982	124 904	122 910	119 165	118 786	Housing.....
5 Consumo e outros fins.....	33 430	33 276	32 449	30 388	27 888	27 669	Consumption and other purposes.....

(1) Inclui, para além das famílias, empresários em nome individual e instituições sem fins lucrativos ao serviço das famílias. / Includes, in addition to households, sole traders and non-profit institutions serving households.

NOTAS

NOTES



NOTAS EXPLICATIVAS

B. ESTATÍSTICAS MONETÁRIAS E FINANCEIRAS

Emissão monetária

Até dezembro de 2001, o valor de emissão monetária divulgada no balanço do Banco de Portugal corresponde à responsabilidade pela emissão de notas e moedas denominadas em escudos. A partir de janeiro de 2002, com a entrada em circulação do euro, a emissão monetária divulgada, passa a relevar as seguintes responsabilidades:

- Até dezembro 2002 inclui notas e moedas denominadas em escudos, ainda não recolhidas.
- Moedas denominadas em euros colocadas pelo Banco de Portugal, cujo volume anual de emissão se encontra sujeito a aprovação prévia do Banco Central Europeu (BCE).
- Responsabilidade legalmente atribuída pela emissão de notas denominadas em euros, cuja forma de determinação é em seguida referida.

Método de determinação da responsabilidade pela emissão de notas denominadas em euros

Mensalmente, o total de notas em circulação é afetado aos bancos centrais pertencentes ao Eurosistema, de acordo com a seguinte tabela de repartição, que consta da decisão do Banco Central Europeu (BCE) de 13 de dezembro de 2010 (alterando a decisão de BCE/2001/15 de 12 de dezembro de 2001) relativa à emissão de notas de euro (BCE/2010/29):

Membros do Eurosistema*	%
Banco Central Europeu**	8.0000%
National Bank van België / Banque Nationale de Belgique	3.1895%
Deutsche Bundesbank	24.8995%
Eesti Pank	0.2355%
Central Bank of Ireland	1.4605%
Bank of Greece	2.5835%
Banco de España	10.9185%
Banque de France	18.6985%
Banca d'Italia	16.4310%
Central Bank of Cyprus	0.1800%
Banque Centrale du Luxembourg	0.2295%
Central Bank of Malta	0.0830%
De Nederlandsche Bank	5.2440%
Oesterreichische Nationalbank	2.5530%
Banco de Portugal	2.3015%
Banka Slovenije	0.4325%
Národná banka Slovenska	0.9115%
Suomen Pankki	1.6485%
Total	100,0000%

*As percentagens atribuídas aos Bancos Centrais Nacionais (BCN) correspondem à afetação de 92% do total de notas emitidas, de acordo com a participação no capital social do BCE.

**As tarefas de colocação em circulação e retirada de circulação de todas as notas de euros encontram-se confiadas aos BCN.

A contrapartida deste ajustamento, isto é, a diferença entre o valor de notas legalmente emitidas e o montante de notas efetivamente colocado, dá origem a uma posição Intra-Eurosistema, que para efeitos de reporte estatístico, é refletida, em termos líquidos, em ativos ou passivos diversos, consoante o respetivo sinal.

B.0.1 e B.0.3

(a)

Para uma definição pormenorizada dos agregados monetários da área do euro, aconselha-se a consulta do artigo publicado no Boletim Mensal do BCE de fevereiro de 1999, "Agregados monetários da área do euro e o seu papel na estratégia de política monetária do Eurosistema".

B.0.2 e B.0.4

(a)

As contribuições nacionais, tal como o nome indica, refletem o contributo do setor monetário residente (Banco de Portugal e outras IFM residentes) para os agregados monetários da área do euro, não podendo ser interpre-

EXPLANATORY NOTES

B. MONETARY AND FINANCIAL STATISTICS

Notes and coins

Up to December 2001, the value of notes and coins shown in the Balance Sheet of the Banco de Portugal corresponds to the liabilities in respect of the issue of banknotes and coins denominated in escudos. From January 2002 onwards, with the introduction of the euro banknotes and coins, the notes and coins item includes the following liabilities:

- Up to December 2002 includes notes and coins denominated in escudos, not yet withdrawn from circulation.
- Euro-denominated coins put into circulation by Banco de Portugal, whose annual volume of issue must be previously approved by the European Central Bank (ECB).
- Legal liability in respect of the issue of euro-denominated banknotes, which is determined as follows.

Calculation method of liabilities in respect of the issue of euro-denominated banknotes

On a monthly basis, the total value of banknotes in circulation is assigned to central banks participating in the Eurosystem, according to the banknotes allocation key mentioned in the Decision of the European Central Bank of 13 December 2010 (changing the decision of (ECB/2001/15) of 12 December 2001) on the issue of euro banknotes (ECB/2010/29):

Members of the Eurosystem*	%
European Central Bank**	8.0000%
National Bank van België / Banque Nationale de Belgique	3.1895%
Deutsche Bundesbank	24.8995%
Eesti Pank	0.2355%
Central Bank of Ireland	1.4605%
Bank of Greece	2.5835%
Banco de España	10.9185%
Banque de France	18.6985%
Banca d'Italia	16.4310%
Central Bank of Cyprus	0.1800%
Banque Centrale du Luxembourg	0.2295%
Central Bank of Malta	0.0830%
De Nederlandsche Bank	5.2440%
Oesterreichische Nationalbank	2.5530%
Banco de Portugal	2.3015%
Banka Slovenije	0.4325%
Národná banka Slovenska	0.9115%
Suomen Pankki	1.6485%
Total	100,0000%

*National central bank's percentage shares correspond to the assignment of 92% of the total value of banknotes issued, in accordance with the key for subscription of the ECB's capital.

**NCBs are entrusted with putting into and withdrawing from circulation all euro banknotes.

The counterpart to this adjustment, i.e. the difference between the value of legally issued banknotes and the amount of banknotes actually placed, gives rise to an Intra-Eurosystem position, which, for statistical reporting purposes, is reflected, in net terms, in remaining assets or liabilities, according to the respective sign.

B.0.1 and B.0.3

(a)

For a detailed definition of euro area monetary aggregates, see the article entitled "Euro area monetary aggregates and their role in the Eurosystem's monetary policy strategy", published in the February 1999 issue of the ECB Monthly Bulletin.

B.0.2 and B.0.4

(a)

National contributions, as the name suggests, reflect the contribution of the resident monetary sector (Banco de Portugal and other resident MFIs) to the euro area monetary aggregates, and cannot be interpreted as

tados como correspondendo a valores autónomos nacionais. O respetivo cálculo, efetuado de acordo com um método harmonizado ao nível da área do euro, caracteriza-se por garantir que a agregação das contribuições nacionais e da contribuição do Banco Central Europeu é idêntica ao valor obtido para o conjunto da área do euro. Em termos práticos, este método de cálculo corresponde a consolidar / anular as posições face ao setor monetário residente, em Portugal e nos outros países da área do euro, no balanço agregado do setor monetário residente (nacional). Em seguida, a título ilustrativo, apresenta-se o conteúdo das diversas componentes das contribuições nacionais para os agregados monetários:

Contribuição nacional para a circulação monetária: corresponde à emissão monetária do Banco de Portugal deduzida de notas e moedas denominadas em euros. A partir de janeiro de 2002 com a entrada em circulação do euro, a contribuição nacional para a moeda em circulação passa a incluir a responsabilidade legalmente atribuída pela emissão de notas denominadas em euros (vide conceito de "emissão monetária") que corresponde a uma percentagem fixa do total de notas denominadas em euros em circulação.

Contribuição nacional para as componentes relativas a depósitos e equiparados (passivos à vista; outros depósitos e equiparados até dois anos (exceto passivos à vista, depósitos com pré-aviso e acordos de recompra); depósitos com pré-aviso até 3 meses, acordos de recompra): corresponde às responsabilidades do setor monetário residente face ao setor não monetário (excluindo administração central) residente na área do euro.

Contribuição nacional para as componentes que representam responsabilidades pela emissão de títulos: corresponde à responsabilidade do setor monetário residente pela emissão de títulos, deduzida dos montantes na posse de residentes em países fora da área do euro e dos títulos de natureza idêntica emitidos por IFM residentes em países da área do euro em carteira do setor monetário residente (nacional).

B.0.5

(b)

Para uma definição pormenorizada dos agregados monetários da área do euro, aconselha-se a consulta do artigo publicado no boletim mensal do BCE de fevereiro de 1999, "Agregados monetários da área do euro e o seu papel na estratégia de política monetária do Eurosistema".

(c)

Relativamente à forma de cálculo das contribuições nacionais para os agregados monetários, vide notas relativas ao quadro B.0.2.

B.0.5, B.1.3, B.4.1.5 e B.4.2.3

(a)

As taxas de variação anual são calculadas com base na relação entre saldos em fim de mês e transações mensais. As transações mensais F_t são calculadas a partir das diferenças entre saldos em fim de mês corrigidos de reclassificações, de abatimentos ao ativo, de reavaliações cambiais e de preço e de quaisquer outras variações que não sejam devidas a transações financeiras:

$$F_t = (L_t - L_{t-1}) - C_t - E_t - V_t$$

Em que:

L_t	é o saldo no final do mês t
C_t	é a correção de reclassificações no mês t
E_t	é a correção da taxa de câmbio no mês t
V_t	é a correção de preço, abatimentos ao ativo e outras variações no mês t

A taxa de variação anual α_t , para o mês t é calculada utilizando a fórmula seguinte:

$$\alpha_t = \left[\prod_{i=0}^{11} \left(1 + \frac{F_{t-i}}{L_{t-1-i}} \right) - 1 \right] * 100$$

B.3.0

(a)

Este quadro constitui um **balanço consolidado das outras instituições financeiras monetárias (OIFM) residentes**. O conceito estatístico de instituição financeira monetária (IFM) é aplicado de forma harmonizada

corresponding to national autonomous amounts. Their calculation, which is harmonized across the euro area, ensures that the aggregation of the national contributions and the contribution of the European Central Bank, is identical to the amount calculated for the euro area as a whole. In practical terms, this calculation method corresponds to the consolidation / netting out of the positions vis-à-vis the resident monetary sector, in Portugal and in the other euro area countries, in the aggregated balance sheet of the (national) resident monetary sector. For explanatory purposes, the content of the various components of national contributions to monetary aggregates is presented below:

National contribution to currency in circulation: corresponds to the issue of currency by Banco the Portugal minus banknotes and coins denominated in euro. From January 2002 onwards, with the introduction of the euro banknotes and coins, national contribution to the currency in circulation includes legal liabilities in respect of the issue of euro-denominated banknotes (see the "notes and coins" concept), which corresponds to a fixed percentage of euro-denominated banknotes in circulation.

National contribution to deposits and deposit-like instruments components (overnight deposits; other deposits and deposit-like instruments up to two years (except overnight deposits, deposits redeemable at notice and repurchase agreements); deposits redeemable at notice up to 3 months, repurchase agreements): corresponds to the resident monetary sector liabilities vis-à-vis the euro area resident non-monetary sector (excluding central government).

National contribution to components representing liabilities in respect of securities issued: corresponds to the resident monetary sector liability in respect of securities issued, minus amounts held by non-euro area residents and securities of a similar nature issued by euro area MFIs held by the (national) resident monetary sector.

B.0.5

(b)

For a detailed definition of euro area monetary aggregate, see the article entitled "Euro area monetary aggregates and their role in the Eurosystem's monetary policy strategy", published in the February 1999 issue of the ECB Monthly Bulletin.

(c)

With respect to the calculation method of national contributions to monetary aggregates, see notes to Table B.0.2.

B.0.5, B.1.3, B.4.1.5 and B.4.2.3

(a)

The annual growth rates are calculated on the basis of the relationship between end-of-month stocks and monthly transactions. The monthly transactions F_t are calculated from differences in stocks corrected of reclassifications, write-offs/write-downs, exchange rate changes and price revaluation and any other changes which do not arise from transactions:

$$F_t = (L_t - L_{t-1}) - C_t - E_t - V_t$$

Where:

L_t	is the stock at the end of the month t
C_t	is the reclassification adjustment in month t
E_t	is the exchange rate adjustment in month t
V_t	is the price revaluation, write-offs/write-downs and any other adjustments in month t

The annual growth rate α_t , for month t is calculated according to the following formula:

$$\alpha_t = \left[\prod_{i=0}^{11} \left(1 + \frac{F_{t-i}}{L_{t-1-i}} \right) - 1 \right] * 100$$

B.3.0

(a)

This table is a **consolidated balance sheet of resident other monetary financial institutions (OMFIs)**. The statistical concept of monetary financial institution (MFI) has been harmonised across all European Union

em todos os países da União Europeia. O setor das OIFM é constituído pelas IFM excluindo os bancos centrais nacionais. Assim, em Portugal, o setor das OIFM não inclui o Banco de Portugal, sendo constituído por todos os outros bancos (incluindo a Caixa Geral de Depósitos), caixas económicas, caixas de crédito agrícola mútuo e fundos do mercado monetário. Note-se que as restantes instituições de crédito (sociedades de investimento, sociedades de locação financeira, sociedades de factoring e sociedades financeiras para aquisições a crédito) encontram-se classificadas do ponto de vista estatístico como outros intermediários financeiros (um subgrupo estatístico das instituições financeiras não monetárias (IFNM)), não sendo, desta forma, abrangidas pelo conceito de OIFM.

B.7.1.1 a B.7.1.8

a) Definições gerais

i)

As estatísticas de taxas de juro das instituições financeiras monetárias (IFM) apresentadas no Boletim Estatístico têm subjacente uma metodologia harmonizada, válida para toda a área do euro, a qual se encontra definida no Regulamento N.º 290/2009 do Banco Central Europeu, de 31 de março de 2009 (BCE/2009/7). As estatísticas de taxas de juro cobrem as operações de empréstimos e depósitos denominados em euros face a particulares e sociedades não financeiras residentes em países pertencentes à União Monetária. Estas estatísticas são calculadas a partir das taxas de juro praticadas pelo conjunto das IFM residentes (excluindo o Banco de Portugal e os fundos do mercado monetário) ponderadas pelos respetivos montantes associados.

ii)

O conceito de particulares abrange os setores agrupados das famílias e das instituições sem fim lucrativo ao serviço das famílias.

iii)

As estatísticas de taxas de juro abrangem as estatísticas de taxas de juro sobre novas operações e de saldos.

Por “novas operações” entende-se qualquer novo acordo entre uma família ou sociedade não financeira e a instituição monetária. As prorrogações automáticas de depósitos e de contratos de empréstimo preexistentes, ou seja, que não exijam qualquer envolvimento ativo por parte do particular ou da sociedade não financeira e que não envolvam qualquer renegociação dos termos e condições do contrato, incluindo a taxa de juro, não são considerados novas operações. As alterações das taxas de juro variáveis que derivem de ajustamentos automáticos de taxa de juro efetuados pela IFM não constituem novos acordos e, portanto, não são consideradas novas operações. A taxa de juro das novas operações reflete a média ponderada das taxas de juro aplicadas aos depósitos e empréstimos no que respeita aos novos acordos celebrados durante o período de referência.

Saliente-se, contudo, que as taxas de juro das novas operações apresentadas, por serem agregadas com recurso exclusivo aos montantes das operações e por estarem, no caso das operações ativas, desagregadas por prazo de fixação inicial de taxa e não por prazo contratual, não podem ser interpretadas como o contributo na margem para as taxas de juro dos saldos. Tal implica, nomeadamente, que se perde o significado habitual dos spreads face aos indexantes relevantes (ver nota introdutória ao Boletim Estatístico de dezembro de 2003).

Por seu turno, a taxa de juro sobre saldos reflete a média ponderada das taxas de juro aplicadas aos saldos de depósitos ou de empréstimos vivos em fim de mês em relação a determinada categoria de instrumentos. Os créditos de cobrança duvidosa e os empréstimos para reestruturação da dívida a taxas inferiores às normalmente praticadas no mercado não estão incluídos nas taxas de juros médias ponderadas referentes aos saldos. No caso dos descobertos bancários, depósitos transferíveis e depósitos com pré-aviso, entende-se que o conceito de saldo coincide com o de novas operações dada a natureza destes instrumentos financeiros.

Notas técnicas

(1)

As taxas de juro apresentadas são taxas acordadas anualizadas (TAA) e correspondem à média ponderada das taxas de juro individualmente acordadas entre a instituição monetária e o particular ou sociedade não financeira em relação a um dado depósito ou empréstimo, convertidas numa base anual e cotada como percentagem ao ano. A TAA cobre apenas os pagamentos de juros sobre depósitos ou empréstimos, mas não os outros encargos eventualmente aplicáveis. Para as novas operações de empréstimos ao consumo

countries. The OMFI sector consists of MFIs excluding national central banks. Therefore, in Portugal, the OMFI sector does not include the Banco de Portugal and consists of all other banks (including the Caixa Geral de Depósitos), savings banks, mutual agricultural credit banks and money market funds. It should be noted that the other credit institutions (investment companies, financial leasing companies, factoring companies and credit-purchase financing companies), from a statistical perspective, are classified as other financial intermediaries (a statistical subgroup of non-monetary financial institutions (NMFIs)) and therefore are not covered by the OMFI concept.

B.7.1.1 to B.7.1.8

a) General definitions

i)

Statistics on interest rates, applied by monetary financial institutions (MFIs) and published in the Statistical Bulletin, are based on the euro area harmonised methodology set by Regulation No. 290/2009 of the European Central Bank, of 31 March 2009 (ECB/2009/7). Interest rate statistics cover euro-denominated deposits and loans vis-à-vis private individuals and non-financial corporations resident in Monetary Union countries. These statistics are calculated based on interest rates applied by all resident MFIs (excluding Banco de Portugal and money market Funds) weighted by their corresponding amounts.

ii)

The concept of private individuals covers the household sector and the sector of non-profit institutions serving households.

iii)

Statistics on interest rates cover interest rate statistics on new business and outstanding amounts.

New business means any new agreement between a household or a non-financial corporation and the monetary institution. Rollovers of existing deposits and loan contracts that are carried out automatically - i.e., without any active involvement of the household or non-financial corporation, and that do not involve any renegotiation of the terms and conditions of the contract, including the interest rate - shall not be considered as new business. Changes in variable interest rates in the sense of automatic adjustments of the interest rate performed by a MFI are not new agreements and shall therefore not be considered as new business. Interest rates on new business shall reflect the weighted average interest rate applied to the deposits and loans in respect of new agreements made during the reference time period.

However, it should be noted that interest rates on new business cannot be interpreted as the margin contribution to interest rates on outstanding amounts because they are aggregated using business amounts as single weights, and they are broken down by initial rate fixation period and not by agreed maturity. This implies, inter alia, that the usual meaning of spreads vis-à-vis the relevant reference rate is lost (see introductory note to the December 2003 issue of the Statistical Bulletin).

Interest rates on outstanding amounts shall reflect the weighted average interest rate applied to deposits or loans in the relevant instrument category as at the end of the month. Non-performing loans and restructured loans at rates below standard market conditions are not included in the weighted average interest rates on outstanding amounts.

In the case of bank overdrafts, transferable deposits and deposits redeemable at notice, the concept of new business shall be extended to the whole stock, given the nature of these financial instruments.

Technical notes

(1)

The interest rates presented here are annualised agreed rates (AAR) and correspond to the weighted average of the interest rates that are individually agreed between the monetary institution and the household or non-financial corporation for a deposit or loan, converted to an annual basis and quoted in percentages per annum. Any AAR only covers interest rate payments on deposits and loans, but no other charges that may apply. A different rate is calculated for new consumer credit or new loans for

e habitação, é apresentada adicionalmente a taxa anual de encargos efetiva global, TAEG (Diretiva n.º 2008/48/CE e Decreto-Lei n.º 133/2009, de 2 de junho), que engloba todos os encargos com os empréstimos para além do pagamento dos juros.

(2)

A desagregação por prazo das novas operações de empréstimos baseia-se no prazo de fixação inicial de taxa. Por exemplo, um novo empréstimo ao consumo a três anos com taxa de juro indexada, revista de 6 em 6 meses, é classificado em termos de novas operações no segmento “Empréstimos a particulares para consumo com prazo de fixação inicial de taxa até 1 ano”, enquanto que um outro novo empréstimo ao consumo a três anos com taxa de juro fixa é classificado no segmento “Empréstimos a particulares para consumo com prazo de fixação inicial de taxa de 1 a 5 anos”; no âmbito dos saldos estas duas operações são, em ambos os casos, classificadas no segmento “Empréstimos a particulares para consumo e outros fins – operações de 1 a 5 anos”. Por convenção, as operações a taxa variável estão classificadas no período de fixação inicial de taxa inferior a 1 ano. Para as novas operações de depósitos e para os saldos o critério subjacente é o prazo original da operação. As taxas de juro de novas operações apresentadas, por serem agregadas com recurso exclusivo aos montantes das operações e por estarem desagregadas por prazo de fixação inicial de taxa e não por prazo contratual, não podem ser interpretadas como o contributo na margem para as taxas de juro dos saldos. Tal implica, nomeadamente, que se perde o significado habitual dos spreads calculados face aos indexantes relevantes (ver nota introdutória ao Boletim Estatístico de dezembro de 2003).

(3)

Os empréstimos a famílias para a compra de habitação são definidos como empréstimos concedidos para possibilitar o investimento na habitação, incluindo construção e melhoramentos. As estatísticas de taxas de juro das IFM cobrem indistintamente os créditos à habitação com e sem garantia. Os empréstimos às famílias para consumo (crédito ao consumo), são definidos como empréstimos concedidos para utilização pessoal no consumo de bens e serviços. Os novos empréstimos às famílias para outros fins são definidos como empréstimos, com exceção dos descobertos bancários, concedidos para finalidades tais como negócios, consolidação de dívida, educação, etc.

(4)

A desagregação por “escalonamento de crédito” dos empréstimos concedidos a empresas não financeiras baseia-se no montante de cada transação individual que é classificada como nova operação e não na totalidade do crédito concedido a essas entidades.

(5)

Os descobertos bancários incluem, para além dos saldos devedores dos depósitos à ordem, os montantes de crédito utilizados com recurso a cartões de crédito e através de linhas de crédito autorizadas.

(6)

As taxas de juro publicadas são médias ponderadas pelos respetivos montantes associados. No que concerne às taxas sobre novas operações deve ter-se presente que estas taxas não são ponderadas pelo prazo contratual das operações.

(7)

Para o período compreendido entre janeiro de 2003 e maio de 2010 as estatísticas de taxas de juro das IFM apresentadas encontram-se calculadas a partir das taxas de juro praticadas por uma amostra representativa das IFM residentes (excluindo o Banco de Portugal e os fundos do mercado monetário) ponderadas pelos respetivos montantes associados. Durante o referido período, os montantes de novas operações foram extrapolados para o conjunto das instituições de crédito a partir das que pertencem à amostra, com base no estimador Horvitz-Thompson.

B.8.1.1.2

(a)

Os fundos são classificados em termos de política de investimento, tendo em conta a composição maioritária do ativo e a estratégia de investimento indicada no respetivo regulamento de gestão. Assim, fundos que investem maioritariamente em ações ou em unidades de participação de fundos de ações, são classificados como “fundos de ações”; fundos que investem maioritariamente em obrigações ou em unidades de participação de fundos de obrigações, são classificados como “fundos de obrigações”; fundos que investem simultaneamente em ações e obrigações, sem prevalência por um deste tipo de ativos, são classificados como “fundos mistos”; fundos que investem maioritariamente em imóveis

house purchases, the annual percentage rate of charge (APRC), which covers the total cost of the loans, in addition to interest payments. It is calculated according to Directive No. 2008/48/CE as well as Decree-Law No. 133/2009 of 2 June.

(2)

The breakdown of new loans is based on the initial rate fixation period. For instance, a new three-year consumer credit with indexed interest rate, revised half-yearly, is classified in these Tables under the item “Consumer credits to private individuals with up to a 1-year initial rate fixation”, while another new three-year consumer credit with fixed interest rate is classified in these Tables under the item “Consumer credits to private individuals with initial rate fixation from 1 to 5 years”. In the case of interest rates statistics on outstanding amounts these credit transactions are, in both cases, classified under the item “Consumer credits and loans to other purposes to private individuals - 1 to 5 years’ maturity.” It has been agreed that variable rate loans are classified under up to a 1-year initial rate fixation. The underlying criterion for new deposits and for outstanding amounts consists of the original agreed maturity. Interest rates on new business cannot be interpreted as a contribution at the margin to the interest rates on outstanding amounts because they are aggregated using the business volume as a single weight and they are broken down by initial rate fixation period instead of by agreed maturity. In particular, this implies that the usual meaning of the spread vis-à-vis the relevant reference rate is lost (see Introductory Note to the December 2003 issue of the Statistical Bulletin).

(3)

Loans to private individuals for house purchase are defined as loans granted for housing investment, including construction and renovation. MFIs interest rate statistics cover indiscriminately loans for house purchase both with and without collateral. Loans to private individuals for consumption (consumer credit) are defined as loans granted for personal use in consumption of goods and services. New loans to private individuals for other purposes are defined as loans, except bank overdrafts, granted for purposes such as business, debt consolidation, education, etc.

(4)

The breakdown by “credit category” of loans granted to non-financial corporations is based on the amount of each individual transaction that is classified as new business and not on the total credit granted to such entities.

(5)

Bank overdrafts include, in addition to the debit balances of overnight deposits, the amount of credit used through credit cards and by means of authorised credit lines.

(6)

Published interest rates are average rates weighted by their corresponding amounts. In particular, interest rates on new business are not weighted by the agreed maturity of the transactions.

(7)

Since January 2003 until May 2010, published interest rate statistics were calculated based on interest rates applied by a representative sample of resident MFIs (excluding Banco de Portugal and money market funds) weighted by their corresponding amounts. During the referred period, the amounts of new business corresponding to credit institutions included in the sample were extrapolated to all credit institutions based on the Horvitz-Thompson estimator.

B.8.1.1.2

(a)

The breakdown by investment policy is generally based on the types of assets in which the investment funds primarily invest, usually on the basis of a stated strategy indicated in the management rules and regulations. Therefore, if the fund primarily invests in shares and other equity or in shares/units issued by equity funds, then it is allocated to the “equity funds” category; if the fund primarily invests in debt securities or in shares/units issued by bond funds, then it is allocated to the “bond funds” category; funds investing in both equity and bonds, without any prevalent policy for either, are allocated to the “mixed funds” category; if the fund primarily invests in real estate or in shares/units issued by real estate funds, then it

ou em unidades de participação de fundos imobiliários, são classificados como “fundos imobiliários”; os *hedge funds* são classificados de acordo com a definição estatística estabelecida na orientação BCE/2007/9, nomeadamente são fundos que seguem estratégias de investimento livres de constrangimentos para obter resultados absolutos positivos; nos restantes casos, os fundos são classificados na categoria residual de “outros fundos”.

(b)

Os fundos são desagregados em termos da variabilidade, ou não, do respetivo capital. As unidades de participação dos fundos abertos podem ser emitidas, revendidas ou resgatadas. Os fundos fechados têm um número fixo de unidades de participação, devendo os seus detentores comprar ou vender as mesmas, caso pretendam investir ou desinvestir neste tipo de fundos.

B.8.2.1.1

(a)

Inclui informação dos intermediários financeiros supervisionados pelo Banco de Portugal, ou seja, exclui nomeadamente as sociedades gestoras de participações sociais que controlam as empresas de seguros. Adicionalmente, inclui informação de sociedades e fundos de titularização de créditos supervisionados pela comissão de mercados e valores mobiliários.

B.8.2.1.2

(a)

Inclui informação dos auxiliares financeiros supervisionados pelo Banco de Portugal, ou seja, exclui nomeadamente os auxiliares de seguros e as sociedades gestoras de fundos de pensões.

B.8.2.2.1 a B.8.2.3.3

(a)

Inclui informação dos outros intermediários financeiros e auxiliares financeiros supervisionados pelo Banco de Portugal, ou seja, exclui nomeadamente as sociedades gestoras de participações sociais que controlam as empresas de seguros, os auxiliares de seguros e as sociedades gestoras de fundos de pensões. Adicionalmente, inclui informação de sociedades e fundos de titularização de créditos supervisionados pela comissão de mercados e valores mobiliários.

B.8.3.1

(a)

Inclui informação das sociedades gestoras de participações sociais do setor financeiro supervisionados pelo Banco de Portugal, isto é, exclui as sociedades gestoras de participações sociais que controlam empresas de seguros.

B.10.3.2

(a)

Os títulos selecionados, para os quais se calculam *yields to maturity*, são os que, em cada momento, são considerados como de referência para o prazo dos dez anos pelos intervenientes no mercado. Dado que os momentos de alteração de *benchmark* não são coincidentes para Portugal e para a área do euro, os valores apresentados para o respetivo diferencial podem ser afetados pelo facto de, em determinados períodos, estarem em comparação obrigações com prazos residuais diferentes.

C. ESTATÍSTICAS DA BALANÇA DE PAGAMENTOS E DA POSIÇÃO DE INVESTIMENTO INTERNACIONAL

De acordo com a metodologia seguida nas estatísticas da balança de pagamentos e da posição de investimento internacional deve ter-se em consideração a seguinte setorização institucional:

Autoridades monetárias - inclui o Banco de Portugal e o Tesouro, até dezembro de 1998. A partir de janeiro 1999 inclui, apenas, o Banco de Portugal. Esta alteração surge na sequência do estipulado no Tratado da Comunidade Europeia, cujos artigos 105(2) e 116(3) conferem ao Euro-sistema, composto pelo Banco Central Europeu e pelos bancos centrais nacionais da zona do euro, o direito exclusivo de detenção e gestão das reservas oficiais dos Estados membros desde o início da fase III da UEM.

Administrações públicas - a partir de janeiro 1999 inclui o Tesouro;

Outras instituições financeiras monetárias - exclui o Banco de Portugal;

Outros intermediários financeiros e auxiliares financeiros - inclui, nomeadamente, sociedades de investimento, sociedades financeiras de corretagem, sociedades gestoras de património e sociedades de desenvolvimento regional;

Particulares - inclui as famílias e as instituições sem fim lucrativo ao serviço das famílias.

is allocated to the “real estate” category; Hedge funds are classified in line with the statistical definition set out in guideline ECB/2007/9, in particular they cover funds with relatively unconstrained investment strategies and few restrictions on the types of financial instrument in which they may invest; if a fund cannot be classified as an equity, bond, mixed, real estate or hedge fund, it is included in the residual “other funds” category.

(b)

The breakdown by type of fund includes “open-end” funds, whose units or shares can be repurchased or redeemed out of the fund’s assets, and “closed-end” funds with a fixed number of issued shares whose shareholders have to buy or sell existing shares to enter or leave the fund.

B.8.2.1.1

(a)

Includes data on financial intermediaries supervised by the Banco de Portugal, namely it does not include financial holding companies that control insurance companies. Additionally, it includes data on securitization societies and funds supervised by the portuguese securities market commission.

B.8.2.1.2

(a)

Includes data on financial auxiliaries supervised by the Banco de Portugal, namely it does not include insurance financial auxiliaries and pension fund managing companies.

B.8.2.2.1 to B.8.2.3.3

(a)

Includes data on other financial intermediaries and financial auxiliaries supervised by the Banco de Portugal, namely it does not include financial holding companies that control insurance companies, insurance financial auxiliaries and pension fund managing companies. Additionally, it includes data on securitization societies and funds supervised by the Portuguese securities market commission.

B.8.3.1

(a)

Includes data on financial holding companies supervised by the Banco de Portugal, so it excludes financial holding companies that control insurance companies.

B.10.3.2

(a)

The selected securities for which yields to maturity are calculated are those that, at any time, are considered to be a reference for the 10-year maturity by market participants./ The change of benchmark for Portugal and for the Euro area is not simultaneous. Thus the respective differential may be affected by the comparison of bonds with different residual maturities.

C. BALANCE OF PAYMENTS AND INTERNATIONAL INVESTMENT POSITION STATISTICS

According to the balance of payments and international investment position methodologies the following institutional sectors coverage should be considered:

Monetary authorities - up to December 1998, includes the Banco de Portugal and the Treasury. From January 1999 onwards, includes only the Banco de Portugal. In accordance with the institutional arrangements in the Treaty establishing the European Community, namely its articles 105(2) and 116(3), only the Eurosystem, composed of the ECB and the national central banks participating in the single currency, has the exclusive right to hold and manage the official foreign reserves of the Member States from the beginning of stage three of EMU.

General government - from January 1999 onwards includes the Treasury.

Other monetary financial institutions - does not include the Banco de Portugal;

Other financial intermediaries and financial auxiliaries - includes, namely, dealers, wealth managing companies and regional development companies;

Private individuals - includes households and non-profit institutions serving households.

C.0.1, C.2.0 a C.2.7

(a)

Na balança financeira um sinal negativo (positivo) corresponde a um aumento líquido (diminuição líquida) de ativos ou a uma diminuição líquida (aumento líquido) de passivos.

(b)

A análise das rubricas de investimento direto, investimento de carteira e outro investimento em termos líquidos é particularmente relevante quando ocorram operações (sobretudo se forem de elevado montante) que se compensem em termos de ativo e passivo, caso em que apenas os valores líquidos explicitarão adequadamente a situação verificada, podendo acontecer uma leitura errónea quando se proceda a uma análise isolada de cada uma das componentes.

Esta situação tem ocorrido, sobretudo, ao nível da rubrica de investimento direto, caso em que a análise parcelar das operações de investimento de Portugal no exterior, por um lado, e do investimento do exterior em Portugal, por outro, deve ser conjugada com a leitura do comportamento da rubrica de investimento direto em termos líquidos.

Esta particularidade prende-se com o facto de existirem operações de investimento direto nos dois sentidos que se compensam mutuamente, não correspondendo a investimento líquido na (ou da) economia portuguesa. É o caso de uma empresa constituída em Portugal, que seja apenas um intermediário numa operação de investimento direto entre dois países estrangeiros. Por exemplo, se a empresa não residente A investe na empresa residente B e esta, por sua vez, investe noutra empresa não residente C, na prática, o resultado final consubstanciar-se-á, em termos líquidos, num simples investimento entre empresas não residentes (investimento de A em C).

C.2.4.7 e C.3.3.3

(b)

A zona económica *off-shores* inclui os seguintes países: Andorra, Antígua e Barbuda, Anguila, Antilhas Holandesas, Barbados, Barém, Bermuda, Bahamas, Belize, Dominica, Granada, Ilha de Guernsey, Gibraltar, Hong Kong, Ilha de Man, Ilha de Jersey, Jamaica, São Cristóvão e Nevis, Ilhas Caimão, Líbano, Santa Lúcia, Liechtenstein, Libéria, Ilhas Marshall, Monserrate, Maldivas, Nauru, Panamá, Filipinas, Singapura, Ilhas Turcas e Caicos, São Vicente e Granadinas, Ilhas Virgens Britânicas, Ilhas Virgens Americanas, Vanuatu e Samoa.

C.2.4.7, C.2.4.8, C.2.4.9 e C.3.3.3

(a)

As estatísticas relativas à zona económica de contrapartida dos passivos de investimento de carteira apresentada no quadro "C.3.3.3 – Investimento de carteira – passivos, por zona económica e país de origem, posições em fim de período" procuram ter por base a residência dos detentores dos títulos. Para o efeito é tida em consideração, designadamente, a informação disponibilizada pelo Fundo Monetário Internacional no âmbito do *Coordinated Portfolio Investment Survey* (CPIS). Neste inquérito os países reportam as posições de ativos de investimento de carteira, desagregados por tipo de título e país de contraparte, isto é, de acordo com o país de residência do emitente dos títulos. Pelo facto desta informação apenas estar disponível a partir de 2001, só é possível beneficiar da sua utilização para dados posteriores a essa data. Os valores dos passivos dos quadros de fluxos, "C.2.4.7 – Investimento de carteira – Por zona económica", "C.2.4.8 – Investimento de carteira – Com países da área do euro" e "C.2.4.9 – Investimento de carteira – Com países fora da área do euro", são obtidos de acordo com a informação reportada diretamente ao Banco de Portugal, a qual, na maioria das situações, se refere ao primeiro tomador dos títulos.

D. ESTATÍSTICAS CAMBIAIS

D.1.1.1

(a)

Foram introduzidas nestes quadros, a partir de outubro de 2000, as cotações médias mensais do euro em relação ao rand da África do Sul, won da Coreia do Sul, dólar de Hong Kong, coroa da Islândia, lev da Bulgária, coroa da Eslováquia, lira de Malta, leu da Roménia, lira turca, dólar de Singapura, lats da Letónia e litas da Lituânia, calculadas a partir das cotações de referência diárias do BCE.

(b)

O Banco Central Europeu passou a publicar a partir de 1 de abril de 2005, taxas de câmbio de referência para o euro, numa base diária, para a Kuna croata (HRK), para o rublo russo (RUB), para o yuan renmimbi da China

C.0.1, C.2.0 to C.2.7

(a)

A minus (plus) sign means a net increase (net decrease) on the assets and a net decrease (net increase) on the liabilities.

(b)

The analysis of these items in net terms is particularly relevant when there are very significant transactions affecting both assets and liabilities. In these cases, only net figures will appropriately express the correct result, whereas the separate analysis of each component would be misleading.

This situation has occurred mainly at the level of the direct investment item, where the separate analysis of Portuguese direct investment abroad and of foreign direct investment in Portugal has to be supplemented with the analysis of the total net direct investment item. This feature relates to the fact that there are direct investment transactions in both directions that balance each other, not resulting in a net investment in (or from) the Portuguese economy.

This is the case in which a company resident in Portugal acts solely as an intermediary in a direct investment transaction between two foreign countries. For example, if a non resident company A invests in a resident company B and the latter invests in another non resident company C, in practice the final net result will be an investment between non resident companies (investment from A in C).

C.2.4.7 and C.3.3.3

(b)

The economic zone off-shores includes the following countries: Andorra, Antigua and Barbuda, Anguilla, Netherlands Antilles, Barbados, Bahrain, Bermuda, Bahamas, Belize, Dominica, Grenada, Guernsey, Gibraltar, Hong Kong, Isle of Man, Jersey, Jamaica, St Kitts and Nevis, Cayman Islands, Lebanon, Saint Lucia, Liechtenstein, Liberia, Marshall Islands, Montserrat, Maldives, Nauru, Panama, Philippines, Singapore, Turks and Caicos Islands, Saint Vincent and the Grenadines, British Virgin Islands, U.S. Virgin Islands, Vanuatu and Samoa.

C.2.4.7, C.2.4.8, C.2.4.9 and C.3.3.3

(a)

The statistics regarding the geographical breakdown of the liabilities of portfolio investment presented in table "C.3.3.3 – Portfolio investment – liabilities, By economic area and country of origin, End-of-period positions" should be based on the residence of the owners of the securities. To accomplish that it is used information made available by the International Monetary Fund, in the context of the Coordinated Portfolio Investment Survey (CPIS). In this survey the countries report their assets of portfolio investment, with a breakdown by type of security and counterpart country, i.e., accordingly with the residence country of the issuer of the securities. As this information is only available since 2001, it is only possible to benefit from it for figures from that period onwards. The values of the liabilities on tables "C.2.4.7 – Portfolio investment – By economic area", "C.2.4.8 – Portfolio investment – With area countries" and "C.2.4.9 – Portfolio investment – With non-euro area countries" are obtained accordingly with the information reported directly to the Banco de Portugal which refers mainly to the first acquirer of the securities.

D. EXCHANGE RATE STATISTICS

D.1.1.1

(a)

From October 2000 onwards these tables include the euro average exchange rate against the South African rand, South Korean won, Hong Kong dollar, Iceland krona, Bulgarian lev, Slovak koruna, Maltese lira, Romania leu, Turkish lira, Singapore dollar, Latvian lats and Lithuanian litas, calculated from the daily reference exchange rates of the ECB.

(b)

As from 1 April 2005, the European Central Bank started to publish euro reference exchange rates on a daily basis for the (Croatia) kuna (HRK), for the Russian rouble (RUB), for the (China) Renmimbi yuan (CNY),

(CNY), para a rupia indonésia (IDR), para o ringgit da Malásia (MYR), para o peso filipino (PHP) e para o baht da Tailândia (THB). Até esta data, o Banco de Portugal divulgava taxas de câmbio mensais de fim de período para estas moedas.

(c) Em 1 de janeiro de 2008, o Banco Central Europeu acrescentou duas novas moedas à lista corrente de taxas de referência do euro, passando a cotar diariamente o peso mexicano (MXN) e o real do Brasil (BRL). Anteriormente a esta data, o Banco de Portugal disponibilizava, em final de mês, cotações para o peso mexicano a título meramente indicativo e cotações diárias do euro em relação ao real do Brasil (BRL).

(d) A partir de 2 de janeiro de 2009, o Banco Central Europeu passou a calcular e publicar as taxas de referência do euro para a rupia indiana numa base diária.

(e) Em 3 de janeiro de 2011, o Banco Central Europeu começou a calcular e publicar as taxas de referência do euro para o shequel de Israel numa base diária.

D.1.2.1 e D.1.2.4

(a) DSE - Direito de Saque Especial.

(b) Média dos *fixings* AM e PM de Londres.

(c) Média dos *fixings* AM e PM de Londres.

D.1.3

(a) Atualmente, com exceção das moedas kwanza de Angola (AOA), metical de Moçambique (MZN), dinar Sérvio (RSD) e dobra de S. Tomé e Príncipe (STD), que têm as cotações contra o euro, as restantes moedas têm subjacente as cotações do dólar dos Estados Unidos (USD) face a cada moeda (preços médios recolhidos no último dia útil do mês, cerca das 13.30h) e a taxa de referência do euro face ao USD (fonte: BCE, último dia útil do mês).

(b) Em fevereiro de 2003, data da formação do novo Estado Sérvia-Montenegro, introdução do dinar sérvio (CSD) para a Sérvia, enquanto que em Montenegro passou a utilizar-se o euro (EUR). Após a separação da Sérvia e Montenegro, o código ISO do dinar sérvio foi modificado para RSD, com efeitos a partir de 25 de outubro de 2006. Série descontinuada do dinar jugoslavo (YUM) com efeitos a partir de fevereiro de 2003, data da formação do novo Estado Sérvia-Montenegro.

(c) Em 1 de dezembro de 1999, introdução do Kwanza (AOA), equivalente a 1 000 000 do anterior kwanza reajustado (AOR).

(d) No final de março de 1999, o franco congolês passou a ser cotado como moeda da República Democrática do Congo, em substituição do anterior novo zaire. Foi estabelecida a paridade entre as duas moedas de 1:100 000.

(e) Em 1 de julho de 2007 introdução do cedi do Gana (GHS), equivalente a 10 000 do anterior cedi (GHC).

(f) Cotações do franco malgaxe (MGF) até dezembro de 2004. A partir de janeiro de 2005 cotações da nova moeda ariary malgaxe MGA, introduzida em 31 de julho de 2003, com a paridade de 1 MGA = 5 MGF.

(g) O metical revalorizado (MZN) entrou em circulação em 1 de julho de 2006, com a paridade de 1 MZN = 1 000 MZM.

(h) Em 10 de janeiro de 2007, foi introduzida a libra sudanesa (SDG) equivalente a 100 dinares sudaneses (SDD).

(i) Franco da Comunidade Financeira Africana (Franco CFA - BEAC) – Autoridade responsável: Banque Centrale des États de l'Afrique Centrale - cotação para: Camarões, República Centro-Africana, Congo, Gabão, Chade e Guiné Equatorial.

for the Indonesian rupiah (IDR), for the Malaysian ringgit (MYR), for the Philippine peso (PHP) and for the (Thailand) bath (THB). Until this date, the Banco de Portugal published end-of-month euro exchange rates for these currencies.

(c) On 1 January 2008, the European Central Bank added two new currencies to the current list of the ECB reference exchange rates, having started to disclose exchange rates for the Mexican peso (MXN) and the Brazilian real (BRL), on a daily basis. Up to that date, the Banco de Portugal made available indicative exchange rates for the Mexican peso, at the end of the month, and daily Euro exchange rates against the Brazilian real (BRL).

(d) On 2 January 2009, the European Central Bank has started to compute and publish the euro reference rates for the Indian rupee on a daily basis.

(e) As of 3 January 2011, the European Central Bank has started to compute and publish the euro reference rates for the Israeli shekel on a daily basis.

D.1.2.1 and D.1.2.4

(a) SDR - Special Drawing Rights.

(b) Average of the London AM and PM fixings.

(c) Average of the London AM and PM fixings.

D.1.3

(a) Currently, with exception of the currencies Kwanza of Angola (AOA), Mozambique metical (MZN), Serbian dinar (RSD) and dobra of S. Tomé and Príncipe (STD), that have exchange rate against the euro, the others currencies are based on the US dollar exchange rate vis-à-vis each currency (average prices on the last working day of the month, at 1:30 PM) and the euro reference rate vis-à-vis the US dollar (source: ECB, last working day of the month).

(b) On February 2003, data of the constitution of the new State of Serbia-Montenegro issue of Serbian dinar (CSD) for Serbia, while Montenegro began using the euro (EUR). Following the split of Serbia and Montenegro, a new ISO code is effective for the serbian currency since October 25, 2006. The ISO code RSD has replaced the former CSD code. Yugoslavian dinar (YUM) series discontinued with effects from February 2003, data of the constitution of the new State of Serbia-Montenegro.

(c) On 1 December, 1999, issue of kwanza (AOA) equivalent to 1,000,000 of the previous readjusted kwanza (AOR).

(d) At the end of March 1999, the franc congolais started to be quoted as the currency of Congo Democratic Republic, replacing the previous new zaire. A parity of 1:100 000 was established between the two currencies.

(e) On July 2007 issue of Ghana cedi (GHS) equivalent to 10,000 of the previous cedi (GHC).

(f) Malagasy franc exchange rate until December 2004. Starting on January 2005, exchange rate for the new currency, malagasy ariary (MGA), introduced on 31 July 2003 equivalent to 5 of previous malagasy franc (MGF).

(g) The re-valued metical (MZN) entered into circulation on 1 July 2006, equivalent to 1 MZN = 1 000 MZM.

(h) On 10 January 2007, was issued the sudanese pound (SDG), equivalent to 100 sudanese dinars (SDD).

(i) African Financial Community Franc (CFA Franc BEACO) – Responsible authority: Banque Centrale des États de l'Afrique de l'Afrique Centrale - quotation for: Cameroon, Central African Republic, Congo, Gabon, Chade and Equatorial Guinea.

(j) Franco da Comunidade Financeira Africana (Franco CFA - BEACO) – Autoridade responsável: Banque Centrale des États de l'Afrique de l'Ouest - cotação para: Benim, Costa do Marfim, Burkina-Faso, Senegal, Niger, Togo, Mali e Guiné-Bissau. No caso da Guiné-Bissau, o franco apenas foi introduzido como moeda oficial em 2 de maio de 1997, em substituição do peso da Guiné-Bissau.

(k) O dólar do Zimbabué (ZWD) foi redenominado em 1 de agosto de 2006 (1 ZWD novo = 1 000 ZWD antigos). Em 1 de agosto de 2008 foi alterado o código ISO do dólar do Zimbabué de ZWD para ZWR e redenominado de 1 ZWR = 10 000 000 000 ZWD. Em 1 de fevereiro de 2009 foi alterado o código ISO do dólar do Zimbabué de ZWR para ZWL e redenominado de 1 ZWL = 1 000 000 000 ZWR.

(l) Sistema de câmbios múltiplos. Paridade fixa face ao dólar dos Estados Unidos. De julho de 1999 a outubro de 2003, paridade fixa face ao euro para as transações com a área do euro.

(m) Em 1 de janeiro de 2004, o dólar do Suriname (SRD) substituiu o florim do Suriname (SRG), na razão de 1 SRD = 1 000 SRG.

(n) Em 1 de janeiro de 2008, introdução do bolívar (Forte) (VEF), equivalente a 1 000 do anterior bolívar (VEB).

(o) Cotações do afghani (AFA) até dezembro 2002. A partir de janeiro 2003 - cotações da nova moeda - afghani (AFN) -, introduzida em 7 de outubro de 2002 com a paridade de 1 AFN = 1 000 AFA.

(p) Até fevereiro de 2004 - cotações oficiais para o dinar iraquiano. A partir de março de 2004 - cotação para o novo dinar iraquiano com base em leilão do Banco Central do Iraque.

D.2.1, D.2.2, D.2.3, D.2.4

(a) Valor bruto dos montantes nominais ou nocionais das transações contratadas durante o mês a que se refere o inquérito, corrigidos da duplicação resultante das transações efetuadas no mercado interbancário doméstico. Em abril de 1995, o inquérito à atividade dos mercados de câmbios alargou o seu âmbito, abrangendo informação mais detalhada sobre o mercado de derivados, e a sua periodicidade passou de trimestral a semestral. A partir de abril de 1999, na sequência da criação do euro, as séries relativas às transações envolvendo as denominações legais do euro foram descontinuadas. Em abril de 2001, o inquérito alterou a periodicidade para anual e passou também a cobrir informação individualizada sobre as transações com contrapartes da zona euro. Nos inquéritos realizados até janeiro de 1995 (inclusive), as sucursais financeiras nas zonas *off-shore* da Madeira e Açores foram consideradas entidades não residentes, não tendo sido diretamente inquiridas. A partir de abril de 1995, estas sucursais *off-shore* passaram a ser consideradas entidades financeiras residentes e todas as operações que efetuam no âmbito do inquérito são reportadas conjuntamente com as da respetiva sede. Em 2006, o inquérito anual foi descontinuado, tendo o Banco de Portugal passado a realizar, a partir de 2007, um inquérito sobre a atividade dos mercados de câmbios e de produtos derivados com uma periodicidade trienal, coincidente com o calendário do inquérito internacional coordenado pelo BIS.

(b) Valores convertidos em unidades de dólares dos EUA, às taxas de câmbio diárias de referência divulgadas pelo Banco de Portugal do dia da contratação da transação, e divididos pelo número de dias do mês em que os mercados cambial e de derivados portugueses tenham estado abertos.

(c) Transacionados em balcão.

(d) Incluem os *cross-currency interest rate swaps*.

(e) Inclui uma categoria residual de outros produtos derivados cambiais OTC, que não surge discriminada nos quadros.

(f) As transações de opções e futuros cambiais em bolsa não surgem dis-

(j) *African Financial Community Franc (CFA Franc BEACO) – Responsible authority: Banque Centrale des États de l'Afrique de l'Ouest - quotation for: Benin, Cote d'Ivoire, Burkina-Faso, Senegal, Niger, Togo, Mali and Guinea-Bissau. In Guinea-Bissau, the franc was only introduced as the official currency on 2 May 1997, replacing the Guinea-Bissau Peso.*

(k) *The Zimbabwe (ZWD) was redenominated on 1st August 2006 (1 new ZWD = 1,000 old ZWD). On 1st August 2008 the ISO code changed from ZWD to ZWR and redenominated to 1 ZWR = 10,000,000,000 ZWD. On 1st February 2009 the ISO code changed from ZWR to ZWL and redenominated to 1 = 1000,000,000 000 ZWR*

(l) *Multiple exchange rates system. Fixed parity against the US dollar. From July 1999 to October 2003, fixed parity against the euro for transactions with the Euro Area.*

(m) *On January 2004, the Suriname Dolar (SRD) replaced the Suriname guilder (SRG), at the rate of 1 SRD per 1,000 SRG.*

(n) *On 1st January 2008, issue of Bolivar (Fuerte) (VEF) equivalent to 1,000 of previous bolivar (VEB).*

(o) *Afghani (AFA) exchange rate till December 2002. Since January 2003, exchange rate for the new afghani, equivalent 1 AFN = 1,000 AFA, issue on 7 October 2002.*

(p) *Until February 2004 - official rate for the iraquian dinar. Since March 2004 - new iraquian dinar rate based on Iraquian Central Bank auction.*

D.2.1, D.2.2, D.2.3, D.2.4

(a) *Gross nominal or notional principal amounts of transactions concluded during the survey's month, net of local inter-dealer double-counting. In April 1995, the survey of foreign exchange market activity was significantly expanded to include a comprehensive coverage of foreign exchange and interest rate derivatives markets and its frequency was changed from quarterly to semi-annual. As from April 1999, following the creation of the euro, statistical series concerning the euro legacy currencies were discontinued. In April 2001, the survey's frequency was changed to annual and separate data on transactions carried out with euro area counterparties started to be collected. In the surveys undertaken until January 1995 (inclusive), the off-shore branches at Madeira and Azores were considered as non-resident entities. For that reason they did not take part in the survey. As from April 1995, these entities have been considered as residents and all their transactions are jointly reported with those of their head offices. In 2006, the annual survey was discontinued and a triennial survey on the activity of the foreign exchange and derivatives markets, coincident with the agenda of the international survey coordinated by BIS, was launched by Banco de Portugal in 2007.*

(b) *Valued converted into US dollars using the reference exchange rates disclosed by Banco de Portugal prevailing on the date of the trade and divided by the number of days in the month when the Portuguese foreign exchange and derivatives markets were open.*

(c) *Over-the-counter.*

(d) *Include the cross-currency interest rate swaps.*

(e) *Includes a residual category of other OTC foreign exchange derivatives instruments, which is not separately disclosed.*

(f) *Due to its residual share, the exchange-traded foreign exchange options*

criminadas em separado nos quadros, embora sejam cobertas pelo inquérito, devido ao seu peso residual.

D.2.5, D.2.6

(a)

Valor bruto dos montantes nominais ou nocionais das transações contratadas durante o mês a que se refere o inquérito, corrigidos da duplicação resultante das transações efetuadas no mercado interbancário doméstico. Os dados relativos às transações de derivados sobre taxas de juro só começaram a ser recolhidos a partir de abril de 1995, quando o inquérito à atividade dos mercados de câmbios alargou o seu âmbito, abrangendo informação mais detalhada sobre o mercado de derivados, e a sua periodicidade passou de trimestral a semestral. A partir de abril de 1999, na sequência da criação do euro, as séries relativas às transações envolvendo as denominações legais do euro foram descontinuadas. Em abril de 2001, o inquérito alterou a periodicidade para anual e passou também a cobrir informação individualizada sobre as transações com contrapartes da zona euro. Nos inquéritos realizados até janeiro de 1995 (inclusive), as sucursais financeiras nas zonas *off-shore* da Madeira e Açores foram consideradas entidades não residentes, não tendo sido diretamente inquiridas. A partir de abril de 1995 as sucursais financeiras nas zonas *off-shore* da Madeira e Açores são consideradas entidades financeiras residentes e todas as operações que efetuam no âmbito do inquérito são reportadas conjuntamente com as da respetiva sede. Em 2006, o inquérito anual foi descontinuado, tendo o Banco de Portugal passado a realizar, a partir de 2007, um inquérito sobre a atividade dos mercados de câmbios e de produtos derivados com uma periodicidade trienal, coincidente com o calendário do inquérito internacional coordenado pelo BIS.

(b)

Valores convertidos em unidades de dólares dos EUA, às taxas de câmbio diárias de referência divulgadas pelo Banco de Portugal do dia da contratação da transação, e divididos pelo número de dias do mês em que os mercados cambial e de derivados portugueses tenham estado abertos.

(c)

Transacionados em balcão.

(d)

Inclui uma categoria residual de outros produtos derivados sobre taxas de juro OTC, que não surge discriminada nos quadros.

(e)

Contratos transacionados na bolsa de derivados do Porto, até à sua extinção em 2000.

and futures are not separately disclosed, although they are covered by the survey.

D.2.5, D.2.6

(a)

Gross nominal or notional principal amounts of transactions concluded during the survey's month, net of local inter-dealer double-counting. Data on single-currency interest rate derivatives only started to be collected as from April 1995, when the survey of foreign exchange market activity was significantly expanded to include a comprehensive coverage of derivatives market and its frequency was changed from quarterly to semi-annual. As from April 1999, following the creation of the euro, statistical series concerning the euro legacy currencies were discontinued. In April 2001, the survey's frequency was changed to annual and separate data on transactions carried out with euro area counterparties started to be collected. In the surveys undertaken until January 1995 (inclusive), the off-shore branches at Madeira and Azores were considered as non-resident entities. For that reason they did not take part in the survey. As from April 1995, these entities have been considered as residents and all their transactions are jointly reported with those of their head offices. In 2006, the annual survey was discontinued and a triennial survey on the activity of the foreign exchange and derivatives markets, coincident with the agenda of the international survey coordinated by BIS, was launched by Banco de Portugal in 2007.

(b)

Values converted into US dollars using the reference exchange rates disclosed by Banco de Portugal prevailing on the date of the trade and divided by the number of days in the month on which the Portuguese foreign exchange and derivatives markets were open.

(c)

Over-the-counter.

(d)

Includes a residual category of other OTC foreign exchange derivatives instruments, which is not separately disclosed.

(e)

Contracts traded in the Oporto derivatives exchange until their termination in 2000.

DESAGREGAÇÃO SETORIAL UTILIZADA NAS ESTATÍSTICAS MONETÁRIAS E FINANCEIRAS

SETOR RESIDENTE				
Sociedades financeiras	Instituições financeiras monetárias (IFM)	Banco de Portugal		Setor monetário
		Outras instituições financeiras monetárias	Bancos Caixas económicas Caixas de crédito agrícola mútuo Fundos do mercado monetário	
	Instituições financeiras não monetárias (IFNM)	Outros intermediários financeiros	Fundos de investimento, exceto fundos do mercado monetário Sociedades de capital de risco Sociedades de factoring Sociedades financeiras de corretagem Sociedades financeiras para aquisições a crédito Sociedades gestoras de participações sociais (do setor financeiro) Sociedades de locação financeira Intermediários financeiros - outros	Setor não monetário
		Auxiliares financeiros	Agências de câmbios Sociedades corretoras Sociedades gestoras de fundos de investimento Sociedades gestoras de patrimónios Auxiliares financeiros - outros	
		Sociedades de seguros e fundos de pensões		
Administrações públicas	Administração central		Estado Serviços e fundos autónomos	
	Administração regional		Açores Madeira	
	Administração local		Continente Açores Madeira	
			Fundos de segurança social	
Sociedades não financeiras	Sociedades não financeiras públicas Sociedades não financeiras privadas			
Particulares	Famílias Instituições sem fim lucrativo ao serviço das famílias			
Emigrantes				
SETOR NÃO RESIDENTE				
Desagregação idêntica à do setor residente, com as necessárias alterações, das quais se destacam:				
* O setor das outras IFM apresenta uma desagregação adicional entre "sede e sucursais da própria instituição" e "outras";				
* O setor das outras IFM para países fora da União Europeia é apenas constituído por bancos;				
* Inclui organismos internacionais.				

Corresponde ao setor neutro em termos de detenção de moeda.

SECTOR BREAKDOWN IN MONETARY AND FINANCIAL STATISTICS

RESIDENT SECTOR					
<i>Financial corporations</i>	<i>Monetary financial institutions (MFI)</i>	<i>Banco de Portugal</i>		<i>Monetary sector</i>	
		<i>Other monetary financial institutions</i>	<i>Banks</i> <i>Savings banks</i> <i>Mutual agricultural credit banks</i> <i>Money market funds</i>		
	<i>Non-monetary financial institutions (NMF)</i>	<i>Other financial intermediaries</i>	<i>Investment funds, except money market funds</i> <i>Risk capital companies</i> <i>Factoring companies</i> <i>Dealers</i> <i>Credit-purchase financing companies</i> <i>Financial holding companies</i> <i>Financial leasing companies</i> <i>Financial Intermediaries - other</i>		<i>Non-monetary sector</i>
			<i>Financial auxiliaries</i>	<i>Exchange offices</i> <i>Brokers</i> <i>Investment fund managing companies</i> <i>Wealth managing companies</i> <i>Financial auxiliaries - other</i>	
<i>Insurance corporations and pension funds</i>					
<i>General government</i>	<i>Central government</i>	<i>State</i> <i>Autonomous funds and services</i>			
	<i>Regional government</i>	<i>Azores</i> <i>Madeira</i>			
	<i>Local government</i>	<i>Mainland</i> <i>Azores</i> <i>Madeira</i>			
	<i>Social security funds</i>				
<i>Non-financial corporations</i>	<i>Non-financial public corporations</i> <i>Non-financial private corporations</i>				
<i>Private individuals</i>	<i>Households</i> <i>Non-profit institutions serving households</i>				
<i>Emigrants</i>					
NON-RESIDENT SECTOR					
<i>Same breakdown as in the resident sector, with the due adjustments, such as:</i>					
<i>* Other monetary financial institutions sector has a breakdown between "departments abroad" and "other";</i>					
<i>* In non-European Union countries the other monetary financial institutions sector only includes banks;</i>					
<i>* Includes international organisations.</i>					

 Corresponds to the money-neutral sector

**NOMENCLATURA DE INSTRUMENTOS FINANCEIROS E OUTRAS RUBRICAS
NAS ESTATÍSTICAS MONETÁRIAS E FINANCEIRAS**

ATIVO			
Ouro monetário Direitos de saque especiais Ativos face ao Fundo Monetário Internacional Notas e moedas			
Créditos e equiparados	Depósitos	Depósitos transferíveis	
		Outros depósitos	Depósitos com pré-aviso Depósitos a prazo Certificados de depósito
	Empréstimos	Desconto	
		Empréstimos (exceto desconto) e outras disponibilidades	Empréstimos no mercado monetário interbancário Empréstimos subordinados Outros empréstimos Outras disponibilidades
		Créditos de cobrança duvidosa	
Títulos exceto ações		Bilhetes do Tesouro Papel comercial Obrigações (exceto obrigações subordinadas) Obrigações subordinadas Títulos de participação Outros títulos de dívida	
Ações e outras participações		Ações Unidades de participação Outras participações	
Ativos diversos		Cheques Imóveis, imobiliário e material Adiantamentos Outras contas a receber Derivados financeiros Contas diversas	

**FINANCIAL INSTRUMENTS AND OTHER ITEMS IN MONETARY
AND FINANCIAL STATISTICS**

ASSETS

<i>Monetary gold</i>			
<i>Special drawing rights (SDR)</i>			
<i>Assets vis-à-vis International Monetary Fund (IMF)</i>			
<i>Notes and coins</i>			
<i>Credits and credit-like instruments</i>	<i>Deposits</i>	<i>Transferable deposits</i>	
		<i>Other deposits</i>	<i>Deposits redeemable at notice</i> <i>Deposits with agreed maturity</i> <i>Certificates of deposits</i>
	<i>Loans</i>	<i>Discount</i>	
		<i>Loans (except discount) and other assets</i>	<i>Interbank money market loans</i> <i>Subordinated loans</i> <i>Other loans</i> <i>Other assets</i>
		<i>Non-performing loans</i>	
<i>Securities other than shares</i>		<i>Treasury bills</i> <i>Commercial paper</i> <i>Bonds (except subordinated bonds)</i> <i>Subordinated bonds</i> <i>Participating bonds</i> <i>Other debt securities</i>	
<i>Shares and other equity</i>		<i>Shares</i> <i>Investment funds units</i> <i>Other equity</i>	
<i>Remaining assets</i>		<i>Cheques</i> <i>Fixed assets</i> <i>Advances</i> <i>Other accounts receivable</i> <i>Financial derivatives</i> <i>Other accounts</i>	

**NOMENCLATURA DE INSTRUMENTOS FINANCEIROS E OUTRAS RUBRICAS
NAS ESTATÍSTICAS MONETÁRIAS E FINANCEIRAS**

PASSIVO				
Contrapartida dos direitos de saque especiais				
Emissão monetária				
Depósitos e equiparados	Depósitos	Depósitos transferíveis		
		Depósitos com pré-aviso		
	Equiparados a depósitos	Depósitos a prazo		
		Conta emigrante		
		Depósitos de poupança habitação		
Depósitos de poupança reformado				
Outros depósitos de poupança				
		Certificados de depósito		
		Acordos de recompra		
		Empréstimos	Créditos	Desconto
				Empréstimos no mercado monetário interbancário
				Empréstimos subordinados
				Outros empréstimos
		Outras responsabilidades		
Títulos exceto capital		Papel comercial		
		Obrigações (exceto obrigações subordinadas)		
		Obrigações subordinadas		
		Títulos de participação		
		Outros títulos de dívida		
Unidades de participação de fundos do mercado monetário				
Capital e reservas		Ações		
		Proveitos por natureza - Custos por natureza		
		Outras participações		
		Resultados		
		Fundos de reserva		
		Provisões para créditos de cobrança duvidosa		
		Provisões para riscos diversos		
Passivos diversos		Depósitos obrigatórios		
		Adiantamentos		
		Outras contas a pagar		
		Derivados financeiros		
		Contas diversas		

**FINANCIAL INSTRUMENTS AND OTHER ITEMS IN MONETARY
AND FINANCIAL STATISTICS**

LIABILITIES				
<i>Counterpart of special drawing rights</i>				
<i>Currency / Notes and coins</i>				
<i>Deposits and deposit-like instruments</i>	<i>Deposits</i>	<i>Transferable deposits</i> <i>Deposits redeemable at notice</i> <i>Deposits with agreed maturity</i> <i>Emigrants' account</i> <i>Housing savings deposits</i> <i>Pensioners' savings deposits</i> <i>Other savings deposits</i>		
	<i>Deposit-like instruments</i>	<i>Certificates of deposits</i>		
		<i>Repurchase agreements</i>		
		<i>Loans</i>	<i>Credits</i>	<i>Discount</i> <i>Interbank money market (IMM) loans</i> <i>Subordinated loans</i> <i>Other loans</i>
				<i>Other liabilities</i>
<i>Securities other than capital</i>		<i>Commercial paper</i> <i>Bonds (except subordinated bonds)</i> <i>Subordinated bonds</i> <i>Participating bonds</i> <i>Other debt securities</i>		
<i>Money market funds shares/units</i>				
<i>Capital and reserves</i>		<i>Shares</i> <i>Other equity</i> <i>Operating income - Operating costs</i> <i>Profit and loss account</i> <i>Reserves</i> <i>Provisions for non-performing loans</i> <i>Provisions for sundry risks</i>		
<i>Remaining liabilities</i>		<i>Compulsory deposits</i> <i>Advances</i> <i>Other accounts payable</i> <i>Financial derivatives</i> <i>Other accounts</i>		

GLOSSÁRIO

AECOPS	Associação de Empresas de Construção e Obras Públicas
ANEOP	Associação Nacional de Empreiteiros de Obras Públicas
AP	Administrações públicas
BCE	Banco Central Europeu
BT	Bilhetes do Tesouro
BVL	Bolsa de Valores de Lisboa
CAE - Rev. 3	Classificação Portuguesa das Atividades Económicas, Rev. 3
CEDIC	Certificados especiais de dívida de curto prazo
CIMPOR	Cimpor, Cimentos de Portugal, S.A.
CLIP	Crédito em sistema de leilão ao investimento público
DSE	Direito de saque especial
EUA	Estados Unidos da América
FECOM	Fundo Europeu de Cooperação Monetária
FEDER	Fundo Europeu para o Desenvolvimento Regional
FEOGA	Fundo Europeu de Orientação e Garantia Agrícola
FIM	Fundos de investimento mobiliário
FMI	Fundo Monetário Internacional
f.o.b.	free on board
FSE	Fundo Social Europeu
GWH	GigaWatt
IFM	Instituições financeiras monetárias
IFNM	Instituições financeiras não monetárias
IHPC	Índice harmonizado de preços no consumidor
IME	Instituto Monetário Europeu
INE	Instituto Nacional de Estatística
IPC	Índice de preços no consumidor
IRC	Imposto sobre o rendimento das pessoas coletivas
IPI	Índice de produção industrial
IRS	Imposto sobre o rendimento das pessoas singulares
ISFLSF	Instituições sem fins lucrativos ao serviço das famílias

GLOSSARY

APRC	<i>Annual percentage rate of change</i>
ATM	<i>Automated Teller Machines</i>
BVL	<i>Bolsa de Valores de Lisboa (Lisbon Stock Exchange)</i>
CEDIC	<i>Special certificates of public debt</i>
CAE - Rev. 3	<i>Corresponds to NACE, Rev. 2 (statistical classification of economic activities in the European Community)</i>
CIMPOR	<i>Cimpor, Cimentos de Portugal, S.A.</i>
CG	<i>Central government</i>
CLIP	<i>Auctioned credit for public investment</i>
CPI	<i>Consumer price index</i>
EAGGF	<i>European Agricultural Guidance and Guarantee Fund</i>
ECB	<i>European Central Bank</i>
EERI	<i>Effective exchange rate index</i>
EMCF	<i>European Monetary Cooperation Fund</i>
EMI	<i>European Monetary Institute</i>
EMS	<i>European Monetary System</i>
EMU	<i>European Monetary Union</i>
EONIA	<i>Euro Overnight Index Average</i>
ERDF	<i>European Regional Development Fund</i>
ERM	<i>Exchange rate mechanism</i>
ESF	<i>European Social Fund</i>
EU	<i>European Union</i>
EURIBOR	<i>Euro Interbank Offered Rate</i>
F.o.b.	<i>free on board</i>
GDP	<i>Gross domestic product</i>
GG	<i>General government</i>
GWH	<i>GigaWatt</i>
IIP	<i>International investment position</i>
IMF	<i>International Monetary Fund</i>
IMM	<i>Interbank Money Market</i>

ITCE	Índice da taxa de câmbio efetiva do escudo	NIB	Portuguese basic bank account number (BBAN)
IVA	Imposto sobre o valor acrescentado	INE	Statistics Portugal
M1	Agregados monetários da área do euro - M1	IPI	Industrial production indices
M2	Agregados monetários da área do euro - M2	M1	Euro area monetary aggregates - M1
M3	Agregados monetários da área do euro - M3	M2	Euro area monetary aggregates - M2
MES	Mês	M3	Euro area monetary aggregates - M3
MRO	Operação principal de refinanciamento	MES	Month
MTC	Mecanismo de taxas de câmbio	MFIs	Monetary financial institutions
MTSS	Ministério do Trabalho e da Solidariedade Social	MRO	Main refinancing operation
NIB	Número de identificação bancária	MTSS	Ministry of Labour and Social Solidarity
n.i.n.r.	não incluído noutra rubrica	n.i.e.	Not included elsewhere
OCDE	Organização para a Cooperação e Desenvolvimento Económico	NMFI	Non-monetary financial institutions
OIFM	Outras instituições financeiras monetárias	NPISH	Non-profit institutions serving households
PALOP	Países africanos de língua portuguesa	OECD	Organisation for Economic Co-Operation and Development
PEDIP	Programa Específico para o Desenvolvimento da Indústria Portuguesa	OMFIs	Other monetary financial institutions
PETROGAL	Petróleos de Portugal, Petrogal, S.A	PALOP	Portuguese Speaking African Countries
PIB	Produto interno bruto	PETROGAL	Petróleos de Portugal, Petrogal, S.A.
TPA	Terminais de pagamento automático	PEDIP	Specific Programme for the Development of Portuguese Industry
SICAM	Sistema integrado do crédito agrícola mútuo	PER	Percentage
TAEG	Taxa anual de encargos efetiva global	POS	Points of Sale
UE	União Europeia	SDR	Special drawing right
UM	União Monetária	TB	Treasury bills

SINAIS CONVENCIONAIS UTILIZADOS NOS QUADROS

"_"	não aplicável
"."	não disponível
"0"	nulo ou irrelevante
"p"	provisório

CONVENTIONS USED IN THE TABLES

"_"	not applicable
"."	not available
"0"	nil or negligible
"p"	provision

SUPLEMENTOS AO BOLETIM ESTATÍSTICO

- 1/98 Informação estatística sobre instituições financeiras não monetárias, dezembro de 1998 / *Statistical information on non-monetary financial institutions, December 1998*
- 2/98 Investimento directo do exterior em Portugal: estatísticas de fluxos e *stocks* para o ano de 1996 e estimativas de *stocks* para 1997, dezembro de 1998 / *Foreign direct investment in Portugal: flows and stocks statistics for 1996 and stocks estimates for 1997, December 1998*
- 1/99 Nova apresentação das estatísticas da balança de pagamentos, fevereiro/março de 1999 / *New presentation of the balance of payments statistics, February/March 1999*
- 2/99 Informação estatística sobre fundos de investimento mobiliário (FIM), dezembro de 1999 / *Statistical information on mutual funds, December 1999*
- 1/00 Investimento directo de Portugal no exterior, dezembro de 2000 / *Portuguese direct investment abroad, December 2000 (available only in Portuguese)*
- 1/01 “Balanço estatístico” e “Balanço contabilístico” das outras instituições financeiras monetárias, agosto de 2001 / *“Statistical balance sheet” and “Accounting balance sheet” of other monetary financial institutions, August 2001*
- 1/05 Utilização da central de responsabilidades de crédito no âmbito das estatísticas monetárias e financeiras, abril de 2005 / *A new source for monetary and financial statistics: the central credit register, April 2005*
- 2/05 Contas nacionais financeiras da economia Portuguesa. Notas metodológicas e apresentação dos resultados estatísticos de 2000 a 2004, junho de 2005 / *National financial accounts for the Portuguese economy. Methodological notes and statistical results for 2000-2004, June 2005*
- 3/05 Contas nacionais financeiras da economia Portuguesa. Estatísticas sobre patrimónios financeiros de 1999 a 2004, novembro de 2005 / *National financial accounts for the Portuguese economy. Statistics on financial assets and liabilities for 1999 - 2004, November 2005*
- 4/05 Ajustamento sazonal de séries estatísticas da balança de pagamentos, novembro de 2005 / *Seasonal adjustment of balance of payments statistics, November 2005*
- 5/05 Estatísticas das empresas não financeiras da central de balanços, dezembro de 2005 / *Statistics on non-financial corporations from the central balance-sheet database, December 2005*
- 1/07 *Papers presented by Banco de Portugal representatives at the 56th session of the International Statistical Institute, held in Lisbon, 22 - 29 August 2007, August 2007 (versão em inglês)*
- 1/08 Reporte simplificado: incorporação da informação empresarial simplificada nas estatísticas das empresas não financeiras da central de balanços, maio de 2008 / *Simplified reporting: inclusion of the simplified corporate information in the statistics on non-financial corporations from the central balance-sheet database, May 2008*
- 2/08 Estatística de títulos: caracterização do sistema integrado e apresentação de resultados, junho de 2008 / *Securities statistics: integrated system features and main results, June 2008*
- 1/09 *Papers presented by Banco de Portugal representatives at the 57th Session of the International Statistical Institute, held in Durban, South Africa, 16 - 22 August 2009 (versão em Inglês)*
- 1/11 *Papers presented by the Statistics Department in national and international fora, October 2011 (versão em inglês)*
- 2/11 *Papers presented by Banco de Portugal representatives at the 58th World Statistics Congress of the International Statistical Institute, held in Dublin, Ireland, 21-26 August 2011, October 2011 (versão em inglês)*
- 1/12 A gestão da qualidade nas estatísticas do Banco de Portugal, janeiro de 2012 / *Quality management in the statistics of Banco de Portugal, January 2012 (only in Portuguese)*
- 2/12 Estatísticas das Administrações Públicas, outubro de 2012 / *General Government Statistics, October 2012*
- 3/12 *Papers presented by the Statistics Department in national and international fora, December 2012 (versão em inglês)*