

# BOLETIM ESTATÍSTICO

*STATISTICAL BULLETIN*

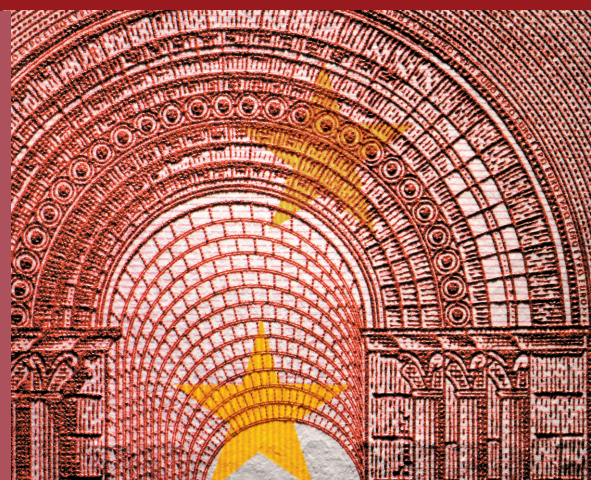

12|2013



*Banco de Portugal*

EUROSISTEMA



## Acesso online através da Internet à Base de Dados Estatística Interativa do Banco de Portugal

O BPstat | Estatísticas online | corresponde a um sistema de acesso online através da Internet à Base de Dados Estatística Interativa do Banco de Portugal, possibilitando a difusão de estatísticas relevantes sobre a economia portuguesa, estando disponível em versão portuguesa e inglesa.

O seu objetivo principal consiste em facultar um acesso fácil e célere às séries estatísticas produzidas pelo Banco de Portugal e às principais estatísticas e indicadores económicos da responsabilidade de outras instituições.

Este serviço disponibiliza, além de um conjunto alargado de informação estatística (dados e metainformação), diversas funcionalidades que permitem aos utilizadores personalizar e utilizar este sistema de uma forma interativa.

O acesso ao BPstat | Estatísticas online | pode ser efetuado através da página principal do sítio do Banco de Portugal na Internet [www.bportugal.pt](http://www.bportugal.pt).

A informação estatística encontra-se acessível sob duas formas: séries cronológicas e exploração multidimensional.

A vertente cronológica disponibiliza a informação estatística de uma forma estruturada a partir de uma árvore de domínios estatísticos.

A vertente multidimensional disponibiliza a informação estatística cruzando as diversas dimensões de análise dos domínios estatísticos.

Todos os domínios estatísticos estão disponíveis na vertente cronológica e na vertente multidimensional, sendo que, pela sua natureza, esta última permite uma exploração mais detalhada dos dados estatísticos.

Os utilizadores podem aceder a quadros predefinidos ou construir os seus próprios quadros, podendo para cada domínio selecionar as dimensões pretendidas (por exemplo: tipo de operação, setor de atividade económica, setor institucional e território) e, dentro de cada uma das dimensões, os respetivos membros (por exemplo: França e Espanha na dimensão território). Os dados podem ser visualizados sob a forma de gráficos na vertente multidimensional, podendo proceder-se à respetiva impressão ou, ainda, efetuar a exportação dos quadros e da metainformação associada para uma folha de cálculo.

Os utilizadores podem guardar e aceder a quadros estatísticos que tenham sido previamente construídos, através da funcionalidade "Favoritos". Tal permite, nos acessos posteriormente efetuados, visualizar de forma imediata as atualizações das estatísticas selecionadas. É ainda possível criar "Alertas", o que permite a receção de um aviso através de e-mail de todas as atualizações sobre a informação escolhida pelo utilizador.

O registo é necessário para beneficiar destas funcionalidades. Após o registo as mesmas ficam disponíveis através da opção "Área pessoal" na barra superior.

Para qualquer esclarecimento adicional sobre a utilização deste serviço do Banco de Portugal poderá recorrer aos seguintes contactos: e-mail: [estatisticas.online@bportugal.pt](mailto:estatisticas.online@bportugal.pt) ou telefone: +351 21 313 0320.

## Internet online access to the Banco de Portugal Statistical Interactive Database

*BPstat Statistics online is an Internet online access to the Banco de Portugal Statistical Interactive Database, providing relevant statistical information about the Portuguese economy, available on the Banco de Portugal: [www.bportugal.pt](http://www.bportugal.pt).*

*The main purpose of this web-based information service is to make available an easy and quick access to the statistics compiled by Banco de Portugal, as well as to the statistics and economic indicators compiled by other institutions.*

*This service provides not only a wide range of statistical information (data and metadata), but there are also functionalities enabling personalised and interactive use of the system.*

*Statistical information is available in two formats: time series analysis and multidimensional analysis.*

*The time series analysis approach offers the possibility of exploring the data of the statistical domains organised in hierarchical structures.*

*The multidimensional analysis enables the possibility of combining several dimensions of the statistical domains.*

*All the statistical domains are available in the Time series and in the multidimensional components. However, by its nature, the last allows a more detailed exploration of the statistical data.*

*In the multidimensional analysis, users may access predefined tables or proceed to the construction of personalised tables. It is possible for each domain to select the dimensions for analysis (i.e., Data Type, Resident Economic Activity, Institutional Sector and Territory) and, for each dimension, the respective members (i.e., France and Spain in the dimension Territory). Data may be visualised as a chart, printed or exported to a spreadsheet (data and/or metadata).*

*Users may save personalised statistical tables for future access via the "Favourites" option. This functionality leads to the immediate visualization of the selected statistical series duly updated. It is also possible to create "Alerts" messages, allowing the users to be notified by e-mail of updates relating to the subscribed data.*

*Access to the functionalities "Favourites" and "Alerts" requires registration. After registration, these functionalities become available under the option "Personal area" on the upper bar.*

*For further information please read the Help or contact us via the e-mail address [estatisticas.online@bportugal.pt](mailto:estatisticas.online@bportugal.pt), or via the phone number: +351 21 313 0320.*

## Notas aos Quadros

Os quadros apresentados no Boletim Estatístico incluem dois tipos de notas:

- Notas identificadas por letras, cujo texto informativo é apresentado nas “Notas explicativas”, constantes do Capítulo L.
- Notas identificadas por números ou outros símbolos, cujo texto informativo é apresentado no final do próprio quadro.

## Special Data Dissemination Standard

Em abril de 1996 o Fundo Monetário Internacional (FMI) criou o ‘Special Data Dissemination Standard’ (SDDS) visando reforçar a transparência, integridade, atualidade e qualidade da informação estatística. No âmbito do SDDS é disponibilizada informação sobre: dados macroeconómicos; política de divulgação ao público; política de revisões e metodologias subjacentes à preparação da informação estatística.

Portugal aderiu ao SDDS em outubro de 1998, podendo ser consultada a informação relativa a Portugal no ‘Dissemination Standard Bulletin Board’ (DSBB) do FMI, acessível na Internet - <http://dsbb.imf.org>.

Em articulação com o calendário de divulgação estabelecido no SDDS, igualmente disponível no referido endereço da Internet, o Banco de Portugal publica, em primeira mão, na Internet - [www.bportugal.pt](http://www.bportugal.pt) - as relevantes estatísticas sobre Contas das administrações públicas - Contas financeiras, contas da administração central - Financiamento, contas do setor bancário e do Banco de Portugal, taxas de juro, balança de pagamentos, posição de investimento internacional, reservas internacionais e dívida externa.

A informação estatística abrangida pelo SDDS, relativa a Portugal, é compilada pelo Ministério das Finanças, pelo Instituto Nacional de Estatística, pela Euronext Lisboa e pelo Banco de Portugal.

## Notes in the Tables

*There are two types of notes to the tables in the Statistical Bulletin:*

- *Notes identified by letters, and these will be found in the “Explanatory notes” in Chapter L.*
- *Notes identified by figures or other characters, and these will be found at the bottom of the table.*

## Special Data Dissemination Standard

*In April 1996, the International Monetary Fund (IMF) created the Special Data Dissemination Standard (SDDS) with the objective of improving the dissemination of reliable, comprehensive and timely economic, financial and socio-demographic data. The SDDS provides information on macroeconomic data; release, revision and dissemination practices; and statistical methodologies.*

*Portugal adopted the SDDS in October 1998. Information on Portuguese statistics is provided on the IMF Dissemination Standard Bulletin Board (DSBB) and is available on <http://dsbb.imf.org>.*

*According to the SDDS advance release calendar, also available on the IMF website, the Banco de Portugal publishes the relevant statistics on its website as soon as they are released. These are statistics on General government operations – Financial accounts, central government operations – Financing, analytical accounts of the banking sector, analytical accounts of the central bank, interest rates, balance of payments, international investment position, international reserves and foreign currency liquidity and external debt.*

*The statistical data for Portugal are compiled by the Ministry of Finance, the Statistics Portugal, Euronext Lisboa and the Banco de Portugal.*

## ÍNDICE

### A. PRINCIPAIS INDICADORES

A.1	Contas nacionais .....	19
A.2	Indicadores de atividade económica .....	21
A.3	Mercado de trabalho .....	23
A.4	Produtividade e custos laborais .....	25
A.5	Preços .....	27
A.6	Contas financeiras .....	29
A.7	Agregados monetários .....	31
A.8	Operações de política monetária .....	33
A.9	Empréstimos e depósitos bancários .....	35
A.10	Taxas de juro bancárias - Empréstimos e depósitos .....	37
A.11	Empréstimos concedidos pelo setor financeiro .....	39
A.12	Mercados financeiros .....	41
A.13	Taxas de câmbio .....	43
A.14	Finanças públicas .....	45
A.15	Financiamento das administrações públicas e dívida direta do Estado .....	47
A.16	Balanço de pagamentos .....	49
A.17	Comércio internacional de bens e serviços .....	51
A.18	Posição de investimento internacional .....	53
A.19	Empresas não financeiras da central de balanços .....	55
A.20	Endividamento do setor não financeiro .....	57

### B. ESTATÍSTICAS MONETÁRIAS E FINANCEIRAS

#### B.0 AGREGADOS MONETÁRIOS E PRINCIPAIS CONTRAPARTIDAS

B.0.1	Agregados monetários da área do euro .....	61
B.0.2	Contribuição nacional para os agregados monetários da área do euro .....	61
B.0.3	Principais contrapartidas do M3 da área do euro .....	62
B.0.4	Contribuição nacional para as principais contrapartidas do M3 da área do euro .....	62
B.0.5	Agregados monetários da área do euro e contribuição nacional .....	63

#### B.1 SÍNTESE MONETÁRIA

B.1.1	Síntese monetária - Ativo .....	65
B.1.1	Síntese monetária - Passivo .....	65
B.1.2	Contrapartida da variação dos passivos até 2 anos face ao setor não monetário exceto administração central .....	66
B.1.3	Agregados de crédito interno .....	67
B.1.4	Passivos até 2 anos face ao setor residente não monetário (exceto administração central) .....	67
B.1.5	Por memória: empréstimos cedidos por outras IFM em operações de titularização .....	68

#### B.2 BALANÇO DO BANCO DE PORTUGAL

B.2.1	Balanço do Banco de Portugal .....	69
B.2.2.1	Ativos do Banco de Portugal face a residentes .....	69
B.2.2.2	Passivos do Banco de Portugal face a residentes .....	70
B.2.3.1	Ativos do Banco de Portugal face a não residentes .....	70
B.2.3.2	Passivos do Banco de Portugal face a não residentes .....	71
B.2.4	Ativos e passivos do Banco de Portugal face a não residentes .....	71

#### B.3 BALANÇO DAS OUTRAS INSTITUIÇÕES FINANCEIRAS MONETÁRIAS

B.3.0	Balanço consolidado das outras instituições financeiras monetárias (residentes) - Ativo .....	73
B.3.0	Balanço consolidado das outras instituições financeiras monetárias (residentes) - Passivo .....	73
B.3.1	Ativos e passivos das outras instituições financeiras monetárias face a instituições financeiras monetárias .....	74
B.3.2.1	Ativos e passivos das outras instituições financeiras monetárias face a outros intermediários financeiros e auxiliares financeiros .....	74
B.3.2.2	Ativos e passivos das outras instituições financeiras monetárias face a sociedades de seguros e fundos de pensões .....	75
B.3.3.1	Ativos e passivos das outras instituições financeiras monetárias face à administração central .....	75
B.3.3.2	Ativos das outras instituições financeiras monetárias face às administrações públicas exceto administração central .....	76

## CONTENTS

### A. MAIN INDICATORS

A.1	National accounts .....	20
A.2	Economic activity indicators .....	22
A.3	Labour market .....	24
A.4	Productivity and labour costs .....	26
A.5	Prices .....	28
A.6	Financial accounts .....	30
A.7	Monetary aggregates .....	32
A.8	Monetary policy operations .....	34
A.9	Banking loans and deposits .....	36
A.10	Banking interest rates - loans and deposits .....	38
A.11	Loans granted by the financial sector .....	40
A.12	Financial markets .....	42
A.13	Exchange rates .....	44
A.14	Public finances .....	46
A.15	General government financing and direct State debt .....	48
A.16	Balance of payments .....	50
A.17	External trade of goods and services .....	52
A.18	International investment position .....	54
A.19	Non-financial corporations from the central balance-sheet database .....	56
A.20	Non-financial sector indebtedness .....	58

### B. MONETARY AND FINANCIAL STATISTICS

#### B.0 MONETARY AGGREGATES AND MAIN COUNTERPARTS

B.0.1	Euro area monetary aggregates .....	61
B.0.2	National contribution for the euro area monetary aggregates .....	61
B.0.3	Main counterparts of euro area M3 .....	62
B.0.4	National contribution for the main counterparts of euro area M3 .....	62
B.0.5	Monetary aggregates of the euro area and national contribution .....	63

#### B.1 MONETARY SURVEY

B.1.1	Monetary survey - Assets .....	65
B.1.1	Monetary survey - Liabilities .....	65
B.1.2	Counterparts to changes in liabilities up to 2 years vis-à-vis non-monetary sector except central government .....	66
B.1.3	Domestic credit aggregates .....	67
B.1.4	Liabilities up to 2 years vis-à-vis non-monetary resident sector (except central government) .....	67
B.1.5	Memo items: loans sold by other MFI through securitisation .....	68

#### B.2 BALANCE SHEET OF THE BANCO DE PORTUGAL

B.2.1	Balance sheet of the Banco de Portugal .....	69
B.2.2.1	Assets of the Banco de Portugal vis-à-vis residents .....	69
B.2.2.2	Liabilities of the Banco de Portugal vis-à-vis residents .....	70
B.2.3.1	Assets of the Banco de Portugal vis-à-vis non-residents .....	71
B.2.3.2	Liabilities of the Banco de Portugal vis-à-vis non-residents .....	71
B.2.4	Assets and liabilities of the Banco de Portugal vis-à-vis non-residents .....	71

#### B.3 BALANCE SHEET OF THE OTHER MONETARY FINANCIAL INSTITUTIONS

B.3.0	Other (resident) monetary financial institutions consolidated balance sheet - Assets .....	73
B.3.0	Other (resident) monetary financial institutions consolidated balance sheet - Liabilities .....	73
B.3.1	Assets and liabilities of other monetary financial institutions vis-à-vis monetary financial institutions .....	74
B.3.2.1	Assets and liabilities of other monetary financial institutions vis-à-vis other financial intermediaries and financial auxiliaries .....	74
B.3.2.2	Assets and liabilities of other monetary financial institutions vis-à-vis insurance corporations and pension funds .....	75
B.3.3.1	Assets and liabilities of other monetary financial institutions vis-à-vis central government .....	75
B.3.3.2	Assets of other monetary financial institutions vis-à-vis general government except central government .....	76

B.3.3.3	Passivos das outras instituições financeiras monetárias face às administrações públicas exceto administração central.....	76	B.3.3.3	<i>Liabilities of other monetary financial institutions vis-à-vis general government except central government.....</i>	<i>76</i>
B.3.4	Ativos e passivos das outras instituições financeiras monetárias face a sociedades não financeiras.....	77	B.3.4	<i>Assets and liabilities of other monetary financial institutions vis-à-vis non-financial corporations.....</i>	<i>77</i>
B.3.5	Ativos e passivos das outras instituições financeiras monetárias face a particulares.....	77	B.3.5	<i>Assets and liabilities of other monetary financial institutions vis-à-vis private individuals.....</i>	<i>77</i>
B.3.6	Ativos e passivos das outras instituições financeiras monetárias face a emigrantes.....	78	B.3.6	<i>Assets and liabilities of other monetary financial institutions vis-à-vis emigrants.....</i>	<i>78</i>
B.3.7.1	Ativos das outras instituições financeiras monetárias face a não residentes.....	78	B.3.7.1	<i>Assets of other monetary financial institutions vis-à-vis non-residents.....</i>	<i>78</i>
B.3.7.2	Passivos das outras instituições financeiras monetárias face a não residentes.....	79	B.3.7.2	<i>Liabilities of other monetary financial institutions vis-à-vis non-residents.....</i>	<i>79</i>
B.3.8	Ativos e passivos das outras instituições financeiras monetárias - Setor não especificado.....	79	B.3.8	<i>Assets and liabilities of other monetary financial institutions - Non-specified sector.....</i>	<i>79</i>
B.3.9.1	Balanço agregado do sistema bancário - Atividade consolidada NIC/NCA.....	80	B.3.9.1	<i>Aggregated balance sheet of the banking system - Consolidated activity IAS/AAS.....</i>	<i>80</i>
B.3.9.2	Demonstração de resultados agregada do sistema bancário - Atividade consolidada NIC/NCA.....	80	B.3.9.2	<i>Profit and loss account of the banking system - Consolidated activity IAS/AAS.....</i>	<i>80</i>
B.3.9.3	Balanço agregado do sistema bancário - Atividade consolidada NIC/NCA.....	81	B.3.9.3	<i>Aggregated balance sheet of the banking system - Consolidated activity IAS/AAS - Excluding institutions with head office in Madeira off-shore.....</i>	<i>81</i>
B.3.9.4	Demonstração de resultados agregada do sistema bancário - Atividade consolidada NIC/NCA - Excluindo instituições com sede no off-shore da Madeira.....	81	B.3.9.4	<i>Profit and loss account of the banking system - Consolidated activity IAS/AAS - Excluding institutions with head office in Madeira off-shore.....</i>	<i>81</i>
<b>B.4</b>	<b>DETALHES DOS ATIVOS DAS OUTRAS INSTITUIÇÕES FINANCEIRAS MONETÁRIAS FACE A RESIDENTES</b>		<b>B.4</b>	<b>DETAILS OF THE ASSETS OF OTHER MONETARY FINANCIAL INSTITUTIONS VIS-À-VIS RESIDENTS</b>	
B.4.1.1	Empréstimos de outras instituições financeiras monetárias às instituições financeiras não monetárias.....	83	B.4.1.1	<i>Loans of other monetary financial institutions to non-monetary financial institutions.....</i>	<i>83</i>
B.4.1.2	Empréstimos de outras instituições financeiras monetárias às administrações públicas exceto administração central.....	83	B.4.1.2	<i>Loans of other monetary financial institutions to general government except central government.....</i>	<i>83</i>
B.4.1.3	Empréstimos de outras instituições financeiras monetárias às sociedades não financeiras.....	84	B.4.1.3	<i>Loans of other monetary financial institutions to non-financial corporations.....</i>	<i>84</i>
B.4.1.4	Empréstimos de outras instituições financeiras monetárias a particulares.....	85	B.4.1.4	<i>Loans of other monetary financial institutions to private individuals.....</i>	<i>85</i>
B.4.1.5	Empréstimos de outras instituições financeiras monetárias a particulares por finalidade.....	85	B.4.1.5	<i>Loans of other monetary financial institutions to private individuals by purpose.....</i>	<i>85</i>
B.4.2.1	Empréstimos de outras instituições financeiras monetárias a sociedades não financeiras.....	86	B.4.2.1	<i>Loans of other monetary financial institutions to non-financial corporations.....</i>	<i>86</i>
B.4.2.2	Empréstimos de outras instituições financeiras monetárias a sociedades não financeiras da indústria transformadora.....	87	B.4.2.2	<i>Loans of other monetary financial institutions to non-financial corporations of the manufacturing industry.....</i>	<i>87</i>
B.4.2.3	Empréstimos de outras instituições financeiras monetárias a sociedades não financeiras por ramo de atividade.....	88	B.4.2.3	<i>Loans of other monetary financial institutions to non-financial corporations by branch of activity.....</i>	<i>88</i>
B.4.3	Ativos em moeda estrangeira de outras instituições financeiras monetárias face ao setor não monetário.....	89	B.4.3	<i>Assets denominated in foreign currency of other monetary financial institutions vis-à-vis non-monetary sector.....</i>	<i>89</i>
B.4.4	Empréstimos de outras instituições financeiras monetárias a sociedades não financeiras e particulares.....	89	B.4.4	<i>Loans of other monetary financial institutions to non-financial corporations and to private individuals.....</i>	<i>89</i>
<b>B.5</b>	<b>DETALHES DOS PASSIVOS DAS OUTRAS INSTITUIÇÕES FINANCEIRAS MONETÁRIAS FACE A RESIDENTES</b>		<b>B.5</b>	<b>DETAILS OF THE LIABILITIES OF OTHER MONETARY FINANCIAL INSTITUTIONS VIS-À-VIS RESIDENTS</b>	
B.5.1.1	Depósitos e equiparados de outros intermediários financeiros e auxiliares financeiros em outras instituições financeiras monetárias.....	91	B.5.1.1	<i>Deposits and deposit-like instruments of other financial intermediaries and financial auxiliaries with other monetary financial institutions.....</i>	<i>91</i>
B.5.1.2	Depósitos e equiparados de sociedades de seguros e fundos de pensões em outras instituições financeiras monetárias.....	91	B.5.1.2	<i>Deposits and deposit-like instruments of insurance corporations and pension funds with other monetary financial institutions.....</i>	<i>91</i>
B.5.1.3	Depósitos e equiparados da administração central em outras instituições financeiras monetárias.....	92	B.5.1.3	<i>Deposits and deposit-like instruments of central government with other monetary financial institutions.....</i>	<i>92</i>
B.5.1.4	Depósitos e equiparados das administrações públicas exceto administração central em outras instituições financeiras monetárias.....	92	B.5.1.4	<i>Deposits and deposit-like instruments of general government except central government with other monetary financial institutions.....</i>	<i>92</i>
B.5.1.5	Depósitos e equiparados de sociedades não financeiras em outras instituições financeiras monetárias.....	93	B.5.1.5	<i>Deposits and deposit-like instruments of non-financial corporations with other monetary financial institutions.....</i>	<i>93</i>
B.5.1.6	Depósitos e equiparados de particulares em outras instituições financeiras monetárias.....	93	B.5.1.6	<i>Deposits and deposit-like instruments of private individuals with other monetary financial institutions.....</i>	<i>93</i>
B.5.2	Depósitos e equiparados em moeda estrangeira do setor não monetário em outras instituições financeiras monetárias.....	94	B.5.2	<i>Foreign currency deposits and deposit-like instruments of non-monetary sector with other monetary financial institutions.....</i>	<i>94</i>
B.5.3.1	Depósitos e equiparados de instituições financeiras não monetárias, sociedades não financeiras e particulares em outras IFM.....	94	B.5.3.1	<i>Deposits and deposit-like instruments of non-monetary financial institutions, non-financial corporations and private individuals with other MFI.....</i>	<i>94</i>
B.5.3.2	Depósitos e equiparados de emigrantes em outras instituições financeiras monetárias.....	95	B.5.3.2	<i>Deposits and deposit-like instruments of emigrants with other monetary financial institutions.....</i>	<i>95</i>

**B.6 DETALHES DOS ATIVOS E PASSIVOS DE OUTRAS INSTITUIÇÕES FINANCEIRAS MONETÁRIAS FACE A NÃO RESIDENTES**

B.6.1.1	Ativos e passivos das outras instituições financeiras monetárias face a instituições financeiras monetárias não residentes.....	97
B.6.1.2	Ativos e passivos das outras instituições financeiras monetárias face ao setor não monetário não residente .....	97
B.6.2	Ativos e passivos das outras instituições financeiras monetárias face a não residentes.....	98
B.6.3.1	Ativos das outras instituições financeiras monetárias face a instituições financeiras monetárias não residentes.....	98
B.6.3.2	Passivos das outras instituições financeiras monetárias face a instituições financeiras monetárias não residentes .....	99
B.6.3.3	Ativos das outras instituições financeiras monetárias face ao setor não monetário não residente .....	99
B.6.3.4	Passivos das outras instituições financeiras monetárias face ao setor não monetário não residente .....	100

**B.7 TAXAS DE JURO E RENDIBILIDADE DAS INSTITUIÇÕES FINANCEIRAS MONETÁRIAS**

B.7.0	Taxas de juro diretoras do BCE .....	101
B.7.1.1	Taxas de juro sobre novas operações de empréstimos concedidos por instituições financeiras monetárias a residentes na área do euro .....	102
B.7.1.2	Montantes de novas operações de empréstimos concedidos por instituições financeiras monetárias a residentes na área do euro.....	103
B.7.1.3	Taxas de juro sobre novas operações de depósitos com prazo acordado de residentes na área do euro em instituições financeiras monetárias .....	104
B.7.1.4	Montantes de novas operações de depósitos com prazo acordado de residentes na área do euro em instituições financeiras monetárias .....	104
B.7.1.5	Taxas de juro de saldos de empréstimos concedidos por instituições financeiras monetárias a residentes na área do euro.....	105
B.7.1.6	Saldos de empréstimos concedidos por instituições financeiras monetárias a residentes na área do euro.....	105
B.7.1.7	Taxas de juro de saldos de depósitos com prazo acordado de residentes na área do euro em instituições financeiras monetárias .....	106
B.7.1.8	Saldos de depósitos com prazo acordado de residentes na área do euro em instituições financeiras monetárias .....	106
B.7.2.1	Custos por natureza de outras instituições financeiras monetárias .....	107
B.7.2.2	Proveitos por natureza de outras instituições financeiras monetárias .....	108

**B.8 INFORMAÇÃO SOBRE INSTITUIÇÕES FINANCEIRAS NÃO MONETÁRIAS**

B.8.1.1.1	Balanço agregado dos fundos de investimento portugueses - Por tipo de instrumento.....	109
B.8.1.1.2	Valor das unidades de participação emitidas por fundos de investimento, por política de investimento e tipo de fundo .....	109
B.8.1.1.3	Aplicações dos fundos de investimento em títulos - Por país de residência e setor institucional do emitente e tipo de título.....	110
B.8.1.1.4	Responsabilidades dos fundos de investimento por unidades de participação emitidas - Por país de residência e setor institucional do investidor.....	110
B.8.1.2.1	Transações dos fundos de investimento - Por tipo de instrumento .....	111
B.8.1.2.2	Transações dos fundos de investimento em títulos - Por país de residência e setor institucional.....	111
B.8.2.1.1	Balanço dos outros intermediários financeiros (exceto fundos de investimento) .....	112
B.8.2.1.2	Balanço dos auxiliares financeiros.....	112
B.8.2.2.1	Ativos de outros intermediários financeiros (exceto fundos de investimento) e auxiliares financeiros sob a forma de depósitos e outras aplicações similares em instituições financeiras .....	113
B.8.2.2.2	Títulos em carteira de outros intermediários financeiros (exceto fundos de investimento) e auxiliares financeiros.....	113

**B.6 DETAILS OF THE ASSETS AND LIABILITIES OF OTHER MONETARY FINANCIAL INSTITUTIONS VIS-À-VIS NON-RESIDENTS**

B.6.1.1	Assets and liabilities of other monetary financial institutions vis-à-vis non-resident monetary financial institutions.....	97
B.6.1.2	Assets and liabilities of other monetary financial institutions vis-à-vis non-resident non-monetary .....	97
B.6.2	Assets and liabilities of other monetary financial institutions vis-à-vis non-residents.....	98
B.6.3.1	Assets of other monetary financial vis-à-vis non-resident monetary financial institutions.....	98
B.6.3.2	Liabilities of other monetary financial institutions vis-à-vis non-resident monetary financial institutions.....	99
B.6.3.3	Assets of other monetary financial institutions vis-à-vis non-resident non-monetary sector.....	99
B.6.3.4	Liabilities of other monetary financial institutions vis-à-vis non-resident non-monetary sector.....	100

**B.7 MONETARY FINANCIAL INSTITUTIONS' INTEREST RATES AND PROFITABILITY**

B.7.0	Key ECB interest rates.....	101
B.7.1.1	Interest rates on new loans granted by monetary financial institutions to residents in the euro area .....	102
B.7.1.2	New loans granted by monetary financial institutions to residents in the euro area .....	103
B.7.1.3	Interest rates on new deposits with agreed maturity placed by residents in the euro area with monetary financial institutions.....	104
B.7.1.4	New deposits with agreed maturity placed by residents in the euro area with monetary financial institutions.....	104
B.7.1.5	Interest rates on outstanding amounts of loans granted by monetary financial institutions to residents in the euro area .....	105
B.7.1.6	Outstanding amounts of loans granted by monetary financial institutions to residents in the euro area .....	105
B.7.1.7	Interest rates on outstanding amounts of deposits with agreed maturity placed by residents in the euro area with monetary financial institutions .....	106
B.7.1.8	Outstanding amounts of deposits with agreed maturity placed by residents in the euro area with monetary financial institutions.....	106
B.7.2.1	Other monetary financial institutions operating costs.....	107
B.7.2.2	Other monetary financial institutions operating income .....	108

**B.8 INFORMATION ON NON-MONETARY FINANCIAL INSTITUTIONS**

B.8.1.1.1	Balance sheet of portuguese investment funds - By type of instrument.....	109
B.8.1.1.2	Investment fund shares/units issued broken down by investment policy and type of fund.....	109
B.8.1.1.3	Assets of investment funds in securities - By country of residence and institutional sector of the issuer and type of security.....	110
B.8.1.1.4	Liabilities of investment funds by units issued - By country of residence and institutional sector of the investor.....	110
B.8.1.2.1	Transactions of investment funds - By type of instrument .....	111
B.8.1.2.2	Transactions of investment funds in securities - By country of residence and institutional sector and type of security.....	111
B.8.2.1.1	Balance sheet of other financial intermediaries (excluding mutual funds).....	112
B.8.2.1.2	Balance sheet of financial auxiliaries .....	112
B.8.2.2.1	Deposits and other similar investments of other financial intermediaries (excluding mutual funds) and financial auxiliaries in financial institutions.....	113
B.8.2.2.2	Securities held by other financial intermediaries (excluding mutual funds) and financial auxiliaries .....	113

B.8.2.2.3	Créditos concedidos por outros intermediários financeiros (exceto fundos de investimento) e auxiliares financeiros .....	114
B.8.2.2.4	Ativos diversos de outros intermediários financeiros (exceto fundos de investimento) e auxiliares financeiros .....	114
B.8.2.2.5	Passivos de outros intermediários financeiros (exceto fundos de investimento) e auxiliares financeiros sob a forma de empréstimos e outros recursos similares .....	115
B.8.2.2.6	Capital e reservas de outros intermediários financeiros (exceto fundos de investimento) e auxiliares financeiros .....	115
B.8.2.2.7	Passivos diversos de outros intermediários financeiros (exceto fundos de investimento) e auxiliares financeiros .....	116
B.8.2.3.1	Desenvolvimento de resultados de outros intermediários financeiros (exceto fundos de investimento) e auxiliares financeiros - Custos .....	116
B.8.2.3.2	Desenvolvimento de resultados de outros intermediários financeiros (exceto fundos de investimento) e auxiliares financeiros - Proveitos .....	117
B.8.2.3.3	Desenvolvimento de resultados de outros intermediários financeiros (exceto fundos de investimento) e auxiliares financeiros - Resultado de exploração .....	118
B.8.3.1	Sociedades gestoras de participações sociais do setor financeiro .....	119
B.8.3.2.1.1	Balanço agregado dos fundos e das sociedades de titularização de créditos .....	119
B.8.3.2.1.2	Ativos titularizados por fundos e sociedades de titularização de créditos .....	120
B.8.3.2.2.1	Transações dos fundos e das sociedades de titularização de créditos .....	120
B.8.3.2.2.2	Transações de ativos titularizados por fundos e sociedades de titularização de créditos .....	121
B.8.3.3	Outros intermediários financeiros especializados na concessão de crédito .....	121
B.8.3.4	Intermediários financeiros - Outros .....	122
<b>B.9</b>	<b>INFORMAÇÃO ESTATÍSTICA DA CENTRAL DE RESPONSABILIDADES DE CRÉDITO</b>	
B.9.1.1	Repartição territorial dos empréstimos concedidos a sociedades não financeiras .....	123
B.9.1.2	Repartição territorial dos rácios de crédito vencido das sociedades não financeiras .....	123
B.9.1.3	Repartição por ramo de atividade económica dos empréstimos concedidos a sociedades não financeiras .....	124
B.9.1.4	Repartição por ramo de atividade económica dos rácios de crédito vencido das sociedades não financeiras .....	125
B.9.1.5	Repartição por ramo de atividade económica dos empréstimos concedidos a sociedades não financeiras da indústria transformadora .....	126
B.9.1.6	Repartição por ramo de atividade económica dos rácios de crédito vencido das sociedades não financeiras da indústria transformadora .....	127
B.9.1.7	Percentagem de sociedades não financeiras por escalões de crédito concedido .....	128
B.9.1.8	Endividamento médio das sociedades não financeiras por escalões de crédito concedido .....	128
B.9.1.9	Percentagem de sociedades não financeiras com crédito vencido por escalões de crédito concedido .....	129
B.9.1.10	Rácio de crédito vencido das sociedades não financeiras por escalões de crédito concedido .....	129
B.9.2.1	Empréstimos concedidos a particulares .....	130
B.9.2.2	Rácio de crédito vencido dos particulares .....	130
B.9.2.3	Empréstimos concedidos a particulares - Número de devedores .....	131
B.9.2.4	Percentagem de devedores do setor dos particulares com crédito vencido .....	131
B.9.2.5	Repartição territorial dos empréstimos concedidos a famílias - Total .....	132
B.9.2.6	Repartição territorial dos rácios de crédito vencido das famílias - Total .....	132

B.8.2.2.3	<i>Loans and advances granted by other financial intermediaries (excluding mutual funds) and financial auxiliaries .....</i>	<i>114</i>
B.8.2.2.4	<i>Other assets of other financial intermediaries (excluding mutual funds) and financial auxiliaries .....</i>	<i>114</i>
B.8.2.2.5	<i>Loans and other similar resources of other financial intermediaries (excluding mutual funds) and financial auxiliaries .....</i>	<i>115</i>
B.8.2.2.6	<i>Capital and reserves of other financial intermediaries (excluding mutual funds) and financial auxiliaries .....</i>	<i>115</i>
B.8.2.2.7	<i>Other liabilities of other financial intermediaries (excluding mutual funds) and financial auxiliaries .....</i>	<i>116</i>
B.8.2.3.1	<i>Profit and loss account of other financial intermediaries (excluding mutual funds) and financial auxiliaries - Costs and losses .....</i>	<i>116</i>
B.8.2.3.2	<i>Profit and loss account of other financial intermediaries (excluding mutual funds) and financial auxiliaries - Income and gains .....</i>	<i>117</i>
B.8.2.3.3	<i>Profit and loss account of other financial intermediaries (excluding mutual funds) and financial auxiliaries - Operating profit/ loss .....</i>	<i>118</i>
B.8.3.1	<i>Financial holding companies .....</i>	<i>119</i>
B.8.3.2.1.1	<i>Balance sheet of securitisation companies and funds .....</i>	<i>119</i>
B.8.3.2.1.2	<i>Securitized assets by securitisation companies and funds .....</i>	<i>120</i>
B.8.3.2.2.1	<i>Transactions of securitisation companies and funds .....</i>	<i>120</i>
B.8.3.2.2.2	<i>Transactions of securitized assets by securitisation companies and funds .....</i>	<i>121</i>
B.8.3.3	<i>Other financial intermediaries engaged in lending .....</i>	<i>121</i>
B.8.3.4	<i>Financial intermediaries - Other .....</i>	<i>122</i>
<b>B.9</b>	<b>CENTRAL CREDIT REGISTER STATISTICAL INFORMATION</b>	
B.9.1.1	<i>Breakdown of loans granted to non-financial corporations by region .....</i>	<i>123</i>
B.9.1.2	<i>Breakdown of overdue loans ratio of non-financial corporations by region .....</i>	<i>123</i>
B.9.1.3	<i>Breakdown of loans granted to overdue corporations by branch of activity .....</i>	<i>124</i>
B.9.1.4	<i>Breakdown of non-performing loans ratio of non-financial corporations by branch of activity .....</i>	<i>125</i>
B.9.1.5	<i>Breakdown of loans granted to non-financial corporations of the manufacturing industry by branch of activity .....</i>	<i>126</i>
B.9.1.6	<i>Breakdown of overdue loans ratio of non-financial corporations of the manufacturing industry by branch of activity .....</i>	<i>127</i>
B.9.1.7	<i>Breakdown of the percentage of non-financial corporations by bracket of credit amount .....</i>	<i>128</i>
B.9.1.8	<i>Breakdown of average indebtedness of non-financial corporations by bracket of credit amount .....</i>	<i>128</i>
B.9.1.9	<i>Breakdown of the percentage of non-financial corporations with overdue loans by bracket of credit amount .....</i>	<i>129</i>
B.9.1.10	<i>Breakdown of overdue loans ratio of non-financial corporations by bracket of credit amount .....</i>	<i>129</i>
B.9.2.1	<i>Loans granted to private individuals .....</i>	<i>130</i>
B.9.2.2	<i>Overdue loans ratio of private individuals .....</i>	<i>130</i>
B.9.2.3	<i>Loans granted to private individuals - Number of borrowers .....</i>	<i>131</i>
B.9.2.4	<i>Percentage of borrowers in the households sector with overdue loans .....</i>	<i>131</i>
B.9.2.5	<i>Breakdown of loans granted to households by region - Total .....</i>	<i>132</i>
B.9.2.6	<i>Breakdown of overdue loans ratio of households by region - Total .....</i>	<i>132</i>



B.9.2.7	Repartição territorial dos empréstimos concedidos a famílias - Habitação .....	133
B.9.2.8	Repartição territorial dos rácios de crédito vencido das famílias - Habitação .....	133
B.9.2.9	Repartição territorial dos empréstimos concedidos a famílias - Consumo e outros fins .....	134
B.9.2.10	Repartição territorial dos rácios de crédito vencido das famílias - Consumo e outros fins .....	134
B.9.2.11	Repartição territorial dos empréstimos concedidos a famílias - Total - Número de devedores .....	135
B.9.2.12	Repartição territorial dos empréstimos concedidos a famílias - Habitação - Número de devedores .....	135
B.9.2.13	Repartição territorial dos empréstimos concedidos a famílias - Consumo e outros fins - Número de devedores .....	136
B.9.2.14	Porcentagem de devedores do setor das famílias por escalões de crédito concedido .....	136
B.9.2.15	Porcentagem de devedores do setor das famílias com crédito vencido por escalões de crédito concedido .....	137
B.9.2.16	Rácio de crédito vencido dos devedores do setor das famílias por escalões de crédito concedido .....	137

## **B.10 MERCADOS DE TÍTULOS**

B.10.1.1	Títulos emitidos - Total de ações e títulos de dívida - Por prazo, moeda, mercado de emissão e setor institucional do emitente - Emissões líquidas .....	139
B.10.1.2	Títulos emitidos por instituições financeiras monetárias - Total de ações e títulos de dívida - Por prazo, moeda e mercado de emissão - Emissões líquidas .....	139
B.10.1.3	Títulos emitidos por instituições financeiras não monetárias - Total de ações e títulos de dívida - Por prazo, moeda, mercado de emissão e subsector institucional - Emissões líquidas .....	140
B.10.1.4	Títulos emitidos por administrações públicas - Total de títulos de dívida - Por prazo, moeda, mercado de emissão e subsector institucional - Emissões líquidas .....	140
B.10.1.5	Títulos emitidos pelo setor não financeiro (exceto administrações públicas) - Total de ações e títulos de dívida - Por prazo, moeda e mercado de emissão - Emissões líquidas .....	141
B.10.1.6	Títulos emitidos por ramo de atividade económica - Total de ações e títulos de dívida - Emissões líquidas .....	141
B.10.2.1	Títulos emitidos - Total de ações e títulos de dívida - Por prazo, moeda, mercado de emissão e setor institucional de emitente - Saldos em fim de mês .....	142
B.10.2.2	Títulos emitidos por instituições financeiras monetárias - Total de ações e títulos de dívida - Por prazo, moeda e mercado de emissão - Saldos em fim de mês .....	142
B.10.2.3	Títulos emitidos por instituições financeiras não monetárias - Total de ações e títulos de dívida - Por prazo, moeda e mercado de emissão e subsector institucional - Saldos em fim de mês .....	143
B.10.2.4	Títulos emitidos por administrações públicas - Total de títulos de dívida - Por prazo, moeda, mercado de emissão e subsector institucional - Saldos em fim de mês .....	143
B.10.2.5	Títulos emitidos pelo setor não financeiro (exceto administrações públicas) - Total de ações e títulos de dívida .....	144
B.10.2.6	Títulos emitidos pelo setor não financeiro (exceto administrações públicas) - Total de ações e títulos de dívida - Por prazo, moeda e mercado de emissão - Saldos em fim de mês .....	144
B.10.3.1	Indexantes .....	145
B.10.3.2	Taxas de juro de curto prazo (3 meses) e taxas de rentabilidade de longo prazo (10 anos) .....	146
B.10.3.3	Taxas de rentabilidade de obrigações do tesouro .....	146
B.10.3.4	Índices de cotações de ações .....	147

## **C. ESTATÍSTICAS DA BALANÇA DE PAGAMENTOS E DA POSIÇÃO DE INVESTIMENTO INTERNACIONAL**

### **C.0 ESTATÍSTICAS DA BALANÇA DE PAGAMENTOS**

C.0.1	Balança de pagamentos .....	151
-------	-----------------------------	-----

B.9.2.7	Breakdown of loans granted to households by region - Housing .....	133
B.9.2.8	Breakdown of overdue loans ratio of households by region - Housing .....	133
B.9.2.9	Breakdown of loans granted to households by region - Consumption and other purposes .....	134
B.9.2.10	Breakdown of overdue loans ratio of households by region - Consumption and other purposes .....	134
B.9.2.11	Breakdown of loans granted to households by region - Total - Number of borrowers .....	135
B.9.2.12	Breakdown of loans granted to households by region - Housing - Number of borrowers .....	135
B.9.2.13	Breakdown of loans granted to households by region - Number of borrowers .....	136
B.9.2.14	Breakdown of the percentage of borrowers in the households sector by bracket of credit amount .....	136
B.9.2.15	Breakdown of the percentage of borrowers in the households sector with overdue loans by bracket of credit amount .....	137
B.9.2.16	Breakdown of overdue loans ratio of borrowers in the households sector by bracket of credit amount .....	137

## **B.10 SECURITIES MARKETS**

B.10.1.1	Securities issued - Total shares and debt securities - By maturity, currency, issuance market and issuing sector - Net issues .....	139
B.10.1.2	Securities issued by monetary financial institutions - Total shares and debt securities - By maturity, currency and issuance market - Net issues .....	139
B.10.1.3	Securities issued by non-monetary financial institutions - Total shares and debt securities - By maturity, currency, issuance market and issuing sub-sector - Net issues .....	140
B.10.1.4	Securities issued by the general government - Total debt securities .....	140
B.10.1.5	Securities issued by non-financial corporations (other than the general government) - Total shares and debt securities - By maturity, currency and issuance market - Net issues .....	141
B.10.1.6	Securities issued by branch of activity - Total shares and debt securities .....	141
B.10.2.1	Securities issued - Total shares and debt securities .....	142
B.10.2.2	Securities issued by monetary financial institutions - Total shares and debt securities .....	142
B.10.2.3	Securities issued by non-monetary financial institutions - Total shares and debt securities .....	143
B.10.2.4	Securities issued by the general government - Total debt securities .....	143
B.10.2.5	Securities issued by non-financial corporations (other than the general government) - Total shares and debt securities - By maturity, currency and issuance market - End-of-month figures .....	144
B.10.2.6	Securities issued by branch of activity - Total shares and debt securities .....	144
B.10.3.1	Reference rates .....	145
B.10.3.2	Short-term interest rates (3 months) and long-term yields (10 years) .....	146
B.10.3.3	Yield on treasury bonds .....	146
B.10.3.4	Share price indices .....	147

## **C. BALANCE OF PAYMENTS AND INTERNATIONAL INVESTMENT POSITION STATISTICS**

### **C.0 BALANCE OF PAYMENTS STATISTICS**

C.0.1	Balance of payments .....	151
-------	---------------------------	-----

<b>C.1</b>	<b>BALANÇAS CORRENTE E DE CAPITAL</b>	
C.1.0.1	Balanças corrente e de capital - Valores líquidos .....	153
C.1.0.2	Balanças corrente e de capital - Séries ajustadas de sazonalidade .....	154
C.1.1.1	Balanças corrente e de capital - Principais componentes .....	155
C.1.1.2	Balanças corrente e de capital - Com países da área do euro .....	155
C.1.1.3	Balanças corrente e de capital - Com países da UE .....	156
C.1.2.1	Serviços - Transportes (Por modo de transporte) .....	156
C.1.2.2	Serviços - Transportes (Por tipo de transporte) .....	157
C.1.2.3	Serviços - Viagens e turismo, comunicação e construção .....	157
C.1.2.4	Serviços - Seguros, financeiros e de informação e informática .....	158
C.1.2.5	Serviços - Outros serviços fornecidos por empresas .....	158
C.1.2.6	Serviços - Direitos de utilização, serviços de natureza pessoal, cultural e recreativa e operações governamentais .....	159
C.1.3.1	Rendimentos .....	160
C.1.3.2	Rendimentos de investimento direto .....	160
C.1.3.3	Rendimentos de investimento de carteira .....	161
C.1.4.1	Transferências correntes .....	161
C.1.4.2	Transferências correntes - Remessas de emigrantes .....	162
C.1.5	Balança de capital .....	162
C.1.6	Transferências com a União Europeia .....	163
C.1.7	Balança de pagamentos tecnológica .....	163
<b>C.2</b>	<b>BALANÇA FINANCEIRA</b>	
C.2.0	Balança financeira - Valores líquidos .....	165
C.2.1	Balança financeira - Principais componentes .....	166
C.2.2.1	Investimento direto de Portugal no exterior - Por tipo de operação .....	166
C.2.2.2	Investimento direto de Portugal no exterior - Por setor de atividade da empresa residente .....	167
C.2.2.3	Investimento direto de Portugal no exterior - Por zona económica de destino .....	167
C.2.3.1	Investimento direto do exterior em Portugal - Por tipo de operação .....	168
C.2.3.2	Investimento direto do exterior em Portugal - Por setor de atividade da empresa residente .....	168
C.2.3.3	Investimento direto do exterior em Portugal - Por zona económica de origem .....	169
C.2.4.1	Investimento de carteira - Por tipo de instrumento .....	169
C.2.4.2	Investimento de carteira - Autoridades monetárias, por tipo de instrumento .....	170
C.2.4.3	Investimento de carteira - Administrações públicas, por tipo de instrumento .....	170
C.2.4.4	Investimento de carteira - Outras instituições financeiras monetárias, por tipo de instrumento .....	171
C.2.4.5	Investimento de carteira - Outros setores residentes, por tipo de instrumento .....	171
C.2.4.6	Investimento de carteira - Por setor institucional da entidade residente - Outros setores residentes .....	172
C.2.4.7	Investimento de carteira - Por zona económica .....	172
C.2.4.8	Investimento de carteira - Com países da área do euro .....	173
C.2.4.9	Investimento de carteira - Com países fora da área do euro .....	173
C.2.5	Derivados financeiros .....	174
C.2.6.1	Outro investimento - Por setor institucional do investidor residente .....	174
C.2.6.2	Outro investimento - Autoridades monetárias e administrações públicas, por prazo .....	175
C.2.6.3	Outro investimento - Outras instituições financeiras monetárias e outros setores residentes, por prazo .....	175
C.2.7	Ativos de reserva .....	176
<b>C.3</b>	<b>POSIÇÃO DE INVESTIMENTO INTERNACIONAL</b>	
C.3.0	Posição de investimento internacional .....	177
C.3.1	Posição de investimento internacional - Principais componentes .....	178
C.3.2	Investimento direto .....	178

<b>C.1</b>	<b>CURRENT AND CAPITAL ACCOUNTS</b>	
C.1.0.1	Current and capital accounts - Net figures .....	153
C.1.0.2	Current and capital accounts - Seasonally adjusted series .....	154
C.1.1.1	Current and capital accounts - Main items .....	155
C.1.1.2	Current and capital accounts - Vis-à-vis euro area countries .....	155
C.1.1.3	Current and capital accounts - Vis-à-vis EU countries .....	156
C.1.2.1	Services - Transportation (By mode) .....	156
C.1.2.2	Services - Transportation (By type) .....	157
C.1.2.3	Services - Travel, communications and construction .....	157
C.1.2.4	Services - Insurance, financial and computer and information .....	158
C.1.2.5	Services - Other business services .....	158
C.1.2.6	Services - Royalties and license fees, personal, cultural and recreational services and government services .....	159
C.1.3.1	Income .....	160
C.1.3.2	Direct investment income .....	160
C.1.3.3	Portfolio investment income .....	161
C.1.4.1	Current transfers .....	161
C.1.4.2	Emigrants' remittances .....	162
C.1.5	Capital account .....	162
C.1.6	Transfers with the European Union .....	163
C.1.7	Technological balance of payments .....	163
<b>C.2</b>	<b>FINANCIAL ACCOUNT</b>	
C.2.0	Financial account - Net figures .....	165
C.2.1	Financial account - Main items .....	166
C.2.2.1	Portuguese direct investment abroad - By type of operation .....	166
C.2.2.2	Portuguese direct investment abroad - By economic activity of the resident company .....	167
C.2.2.3	Portuguese direct investment abroad - By economic region of destination .....	167
C.2.3.1	Foreign direct investment in Portugal - By type of operation .....	168
C.2.3.2	Foreign direct investment in Portugal - By economic activity of the resident company .....	168
C.2.3.3	Foreign direct investment in Portugal - By economic region of origin .....	169
C.2.4.1	Portfolio investment - By type of instrument .....	169
C.2.4.2	Portfolio investment - Monetary authorities, by type of instrument .....	170
C.2.4.3	Portfolio investment - General government, by type of instrument .....	170
C.2.4.4	Portfolio investment - Other monetary financial institutions, by type of instrument .....	171
C.2.4.5	Portfolio investment - Other resident sectors, by type of instrument .....	171
C.2.4.6	Portfolio investment - By institutional sector of the resident entity - Other resident sectors .....	172
C.2.4.7	Portfolio investment - By economic region .....	172
C.2.4.8	Portfolio investment - With euro area countries .....	173
C.2.4.9	Portfolio investment - With non-euro area countries .....	173
C.2.5	Financial derivatives .....	174
C.2.6.1	Other investment - By institutional sector of the resident investor .....	174
C.2.6.2	Other investment - Monetary authorities and general government, by maturity .....	175
C.2.6.3	Other investment - Other monetary financial institutions and other resident sectors, by maturity .....	175
C.2.7	Reserve assets .....	176
<b>C.3</b>	<b>INTERNATIONAL INVESTMENT POSITION</b>	
C.3.0	International investment position .....	177
C.3.1	International investment position - Main items .....	178
C.3.2	Direct investment .....	178

C.3.3.1	Investimento de carteira - Ativos - Por tipo de instrumento e por setor institucional do investidor residente.....	179
C.3.3.2	Investimento de carteira - Passivos - Por tipo de instrumento e por setor institucional do emitente residente.....	179
C.3.3.3	Investimento de carteira - Passivos - Por zona económica e país de origem.....	180
C.3.4	Derivados financeiros - Por setor institucional do investidor residente.....	180
C.3.5.1	Outro investimento - Por setor institucional do investidor residente.....	181
C.3.5.2	Outro investimento - Autoridades monetárias e administrações públicas, por prazo.....	181
C.3.5.3	Outro investimento - Outras instituições financeiras monetárias e outros setores residentes, por prazo.....	182
C.3.6	Ativos de reserva.....	182
C.3.7	Posição de investimento internacional - Decomposição da variação de posições.....	183

C.3.3.1	<i>Portfolio investment - Assets - By type of instrument and institutional sector of the resident investor.....</i>	<i>179</i>
C.3.3.2	<i>Portfolio investment - Liabilities - By type of instrument and institutional sector of the resident issuer.....</i>	<i>179</i>
C.3.3.3	<i>Portfolio investment - Liabilities - By economic area and country of origin.....</i>	<i>180</i>
C.3.4	<i>Financial derivatives - By institutional sector of the resident investor.....</i>	<i>180</i>
C.3.5.1	<i>Other investment - By institutional sector of the resident investor.....</i>	<i>181</i>
C.3.5.2	<i>Other investment - Monetary authorities and general government, by maturity.....</i>	<i>181</i>
C.3.5.3	<i>Other investment - Other monetary financial institutions and other resident sectors, by maturity.....</i>	<i>182</i>
C.3.6	<i>Reserve assets.....</i>	<i>182</i>
C.3.7	<i>International investment position - Breakdown by change on position.....</i>	<i>183</i>

## D. ESTATÍSTICAS CAMBIAIS

### D.1 TAXAS DE CÂMBIO

D.1	Taxas de conversão irrevogáveis para o euro.....	187
D.1.1	Taxas de câmbio de referência do euro - Vis-à-vis moedas do MTC II.....	187
D.1.1.1	Taxas de câmbio de referência do euro - Valores médios.....	188
D.1.1.2	Taxas de câmbio de referência do euro - Fim de período.....	189
D.1.2.1	Direito de saque especial - Ouro - Valores médios.....	191
D.1.2.2	Taxas de câmbio efetivas do euro.....	191
D.1.2.3	Índices cambiais efetivos para Portugal.....	192
D.1.2.4	Direito de saque especial - Ouro - Fim de período.....	192
D.1.3	Taxas de câmbio do euro em relação a outras moedas.....	193

### D.2 ATIVIDADE NOS MERCADOS DE CÂMBIOS E DE PRODUTOS DERIVADOS

D.2.1	Transações no mercado de câmbios - Global.....	197
D.2.2	Transações no mercado de câmbios - Euro contra outras moedas.....	197
D.2.3	Transações no mercado de câmbios - Euro contra o dólar dos EUA.....	198
D.2.4	Transações no mercado de câmbios - Euro contra a libra esterlina.....	198
D.2.5	Transações de derivados sobre taxas de juro de uma só moeda - Global.....	199
D.2.6	Transações de derivados sobre taxas de juro de uma só moeda - Euro.....	199

## E. ESTATÍSTICAS DAS FINANÇAS PÚBLICAS

### E.1 FINANCIAMENTO DAS ADMINISTRAÇÕES PÚBLICAS

E.1.1	Financiamento das administrações públicas.....	203
E.1.2	Financiamento da administração central.....	204
E.1.2.1	Financiamento do Estado.....	204
E.1.2.2	Financiamento dos serviços e fundos autónomos.....	205
E.1.3	Financiamento da administração regional e local.....	206
E.1.3.1	Financiamento da administração regional.....	206
E.1.3.2	Financiamento da administração local.....	207
E.1.4	Financiamento dos fundos de segurança social.....	207
E.1.5	Dívida direta do Estado.....	208

### E.2 RECEITAS E DESPESAS DO Estado E DA SEGURANÇA SOCIAL

E.2.1	Receitas e despesas do Estado.....	209
E.2.2	Receitas e despesas da segurança social - Instituto de Gestão Financeira da Segurança Social.....	210

## D. EXCHANGE RATE STATISTICS

### D.1 EXCHANGE RATES

D.1	<i>Irrevocable conversion rates for the euro - vis-à-vis ERM II currencies.....</i>	<i>187</i>
D.1.1	<i>Euro reference exchange rates - Averages.....</i>	<i>187</i>
D.1.1.1	<i>Euro reference exchange rates - End-of-period.....</i>	<i>188</i>
D.1.1.2	<i>Euro reference exchange rates - Gold - Averages.....</i>	<i>189</i>
D.1.2.1	<i>Special drawing rights - Gold.....</i>	<i>191</i>
D.1.2.2	<i>Euro effective exchange rates.....</i>	<i>191</i>
D.1.2.3	<i>Effective exchange rate indices for Portugal.....</i>	<i>192</i>
D.1.2.4	<i>Special drawing rights - Gold - End-of-period.....</i>	<i>192</i>
D.1.3	<i>Euro exchange rates against other currencies - Reference figures - End-of-period.....</i>	<i>193</i>

### D.2 FOREIGN EXCHANGE AND DERIVATIVES MARKET ACTIVITY

D.2.1	<i>Foreign exchange market turnover - Global.....</i>	<i>197</i>
D.2.2	<i>Foreign exchange market turnover - Euro against other currencies.....</i>	<i>197</i>
D.2.3	<i>Foreign exchange market turnover - Euro against US Dollar.....</i>	<i>198</i>
D.2.4	<i>Foreign exchange market turnover - Euro against pound sterling.....</i>	<i>198</i>
D.2.5	<i>Single currency interest rate derivatives turnover - Global.....</i>	<i>199</i>
D.2.6	<i>Single currency interest rate derivatives turnover - Euro.....</i>	<i>199</i>

## E. PUBLIC FINANCE STATISTICS

### E.1 GENERAL GOVERNMENT FINANCING

E.1.1	<i>General government financing.....</i>	<i>203</i>
E.1.2	<i>Central government financing.....</i>	<i>204</i>
E.1.2.1	<i>State financing.....</i>	<i>204</i>
E.1.2.2	<i>Autonomous services and funds financing.....</i>	<i>205</i>
E.1.3	<i>Regional and local government financing.....</i>	<i>206</i>
E.1.3.1	<i>Regional government financing.....</i>	<i>206</i>
E.1.3.2	<i>Local government financing.....</i>	<i>207</i>
E.1.4	<i>Social security funds financing.....</i>	<i>207</i>
E.1.5	<i>Direct State debt.....</i>	<i>208</i>

### E.2 STATE AND SOCIAL SECURITY REVENUE AND EXPENDITURE

E.2.1	<i>State revenue and expenditure.....</i>	<i>209</i>
E.2.2	<i>Social security revenue and expenditure - Instituto de Gestão Financeira da Segurança Social.....</i>	<i>210</i>

<b>E.3</b>	<b>CAPACIDADE/NECESSIDADE LÍQUIDA DE FINANCIAMENTO E DÍVIDA DAS ADMINISTRAÇÕES PÚBLICAS</b>	
E.3.1	Capacidade (+) / necessidade (-) de financiamento das administrações públicas.....	211
E.3.2	Dívida bruta das administrações públicas - desagregação por sub-setor emite	212
E.3.3	Dívida bruta das administrações públicas - desagregação por por instrumento financeiro.....	212
E.3.4	Ajustamento entre a capacidade / necessidade líquida de financiamento e a variação da dívida das administrações públicas.....	213
E.3.5	Receitas das administrações públicas (contas nacionais).....	213
E.3.6	Despesas das administrações públicas (contas nacionais).....	214

## F. CONTAS NACIONAIS FINANCEIRAS

<b>F.1</b>	<b>CONTAS NACIONAIS FINANCEIRAS - TRANSAÇÕES</b>	
F.1.1.1	Contas nacionais financeiras - Transações - Por setor institucional e instrumento financeiro - 2008.....	217
F.1.1.2	Contas nacionais financeiras - Transações - Por setor institucional e instrumento financeiro - 2009.....	218
F.1.1.3	Contas nacionais financeiras - Transações - Por setor institucional e instrumento financeiro - 2010.....	219
F.1.1.4	Contas nacionais financeiras - Transações - Por setor institucional e instrumento financeiro - 2011.....	220
F.1.1.5	Contas nacionais financeiras - Transações - Por setor institucional e instrumento financeiro - 2012.....	221
F.1.2.1	Contas nacionais financeiras - Transações - Total da economia.....	222
F.1.2.2	Contas nacionais financeiras - Transações - Setor institucional - Sociedades não financeiras.....	223
F.1.2.3	Contas nacionais financeiras - Transações - Setor institucional - Sociedades financeiras.....	224
F.1.2.4	Contas nacionais financeiras - Transações - Setor institucional - Administrações públicas.....	225
F.1.2.5	Contas nacionais financeiras - Transações - Setor institucional - Particulares.....	226
F.1.2.6	Contas nacionais financeiras - Transações - Setor institucional - Resto do mundo.....	227
F.1.3.1	Contas nacionais financeiras - Transações - Setor institucional - Resto do mundo.....	228
F.1.3.2	Contas nacionais financeiras - Transações - Instrumento financeiro - Títulos exceto ações.....	228
F.1.3.3	Contas nacionais financeiras - Transações - Instrumento financeiro - Empréstimos.....	229
F.1.3.4	Contas nacionais financeiras - Transações - Instrumento financeiro - Ações e outras participações.....	229
F.1.4.1	Total da economia.....	230
F.1.4.2	Sociedades não financeiras.....	230
F.1.4.3	Sociedades financeiras.....	231
F.1.4.4	Administrações públicas.....	231
F.1.4.5	Particulares.....	232
F.1.4.6	Resto do mundo.....	232
<b>F.2</b>	<b>CONTAS NACIONAIS FINANCEIRAS - PATRIMÓNIOS FINANCEIROS</b>	
F.2.1.1	Contas nacionais financeiras - Patrimónios financeiros Por setor institucional e instrumento financeiro - 2007.....	233
F.2.1.2	Contas nacionais financeiras - Patrimónios financeiros Por setor institucional e instrumento financeiro - 2008.....	234
F.2.1.3	Contas nacionais financeiras - Patrimónios financeiros Por setor institucional e instrumento financeiro - 2009.....	235
F.2.1.4	Contas nacionais financeiras - Patrimónios financeiros Por setor institucional e instrumento financeiro - 2010.....	236
F.2.1.5	Contas nacionais financeiras - Patrimónios financeiros Por setor institucional e instrumento financeiro - 2011.....	237
F.2.1.6	Contas nacionais financeiras - Patrimónios financeiros Por setor institucional e instrumento financeiro - 2012.....	238

<b>E.3</b>	<b>NET LENDING/NET BORROWING AND DEBT OF GENERAL GOVERNMENT</b>	
E.3.1	Net lending (+) / net borrowing (-) of general government.....	211
E.3.2	General government gross debt - Breakdown by issuer sub-sector.....	212
E.3.3	General government gross debt - Breakdown by financial instrument.....	212
E.3.4	Adjustment between net lending / net borrowing and change in debt of general government.....	213
E.3.5	General government revenue (national accounts).....	213
E.3.6	General government expenditure (national accounts).....	214

## F. NATIONAL FINANCIAL ACCOUNTS

<b>F.1</b>	<b>NACIONAL FINANCIAL ACCOUNTS - TRANSACTIONS</b>	
F.1.1.1	National financial accounts - Transactions - By institutional sector and financial instrument - 2008.....	217
F.1.1.2	National financial accounts - Transactions - By institutional sector and financial instrument - 2009.....	218
F.1.1.3	National financial accounts - Transactions - By institutional sector and financial instrument - 2010.....	219
F.1.1.4	National financial accounts - Transactions - By institutional sector and financial instrument - 2011.....	220
F.1.1.5	National financial accounts - Transactions - By institutional sector and financial instrument - 2012.....	221
F.1.2.1	National financial accounts - Transactions - Total economy.....	222
F.1.2.2	National financial accounts - Transactions - Institutional sector - Non-financial Corporations.....	223
F.1.2.3	National financial accounts - Transactions - Institutional sector - Financial Corporations.....	224
F.1.2.4	National financial accounts - Transactions - Institutional sector - general government.....	225
F.1.2.5	National financial accounts - Transactions - Institutional sector - Households + NPISH.....	226
F.1.2.6	National financial accounts - Transactions - Institutional sector - Rest of the world.....	227
F.1.3.1	National financial accounts - Transactions - Financial instruments - Currency and deposits.....	228
F.1.3.2	National financial accounts - Transactions - Financial instruments - Securities other than shares.....	228
F.1.3.3	National financial accounts - Transactions - Financial instruments - Loans.....	229
F.1.3.4	National financial accounts - Transactions - Financial instruments - Shares and other equity.....	229
F.1.4.1	Total economy.....	230
F.1.4.2	Non-financial corporations.....	230
F.1.4.3	Financial corporations.....	231
F.1.4.4	General government.....	231
F.1.4.5	Households.....	232
F.1.4.6	Rest of the world.....	232
<b>F.2</b>	<b>NACIONAL FINANCIAL ACCOUNTS - FINANCIAL ASSETS AND LIABILITIES</b>	
F.2.1.1	National financial accounts - Financial assets and liabilities By institutional sector and financial instrument - 2007.....	233
F.2.1.2	National financial accounts - Financial assets and liabilities By institutional sector and financial instrument - 2008.....	234
F.2.1.3	National financial accounts - Financial assets and liabilities By institutional sector and financial instrument - 2009.....	235
F.2.1.4	National financial accounts - Financial assets and liabilities By institutional sector and financial instrument - 2010.....	236
F.2.1.5	National financial accounts - Financial assets and liabilities By institutional sector and financial instrument - 2011.....	237
F.2.1.6	National financial accounts - Financial assets and liabilities By institutional sector and financial instrument - 2012.....	238

F.2.2.1	Contas nacionais financeiras - Patrimónios financeiros	
	Total da economia.....	239
F.2.2.2	Contas nacionais financeiras - Patrimónios financeiros	
	Setor institucional - Sociedades não financeiras .....	240
F.2.2.3	Contas nacionais financeiras - Patrimónios financeiros	
	Setor institucional - Sociedades financeiras .....	241
F.2.2.4	Contas nacionais financeiras - Patrimónios financeiros	
	Setor institucional - Administrações públicas.....	242
F.2.2.5	Contas nacionais financeiras - Patrimónios financeiros	
	Setor institucional - Particulares .....	243
F.2.2.6	Contas nacionais financeiras - Patrimónios financeiros	
	Setor institucional - Resto do mundo .....	244
F.2.3.1	Contas nacionais financeiras - Patrimónios financeiros	
	Instrumento financeiro - Numerário e depósitos .....	245
F.2.3.2	Contas nacionais financeiras - Patrimónios financeiros	
	Instrumento financeiro - Títulos exceto ações .....	245
F.2.3.3	Contas nacionais financeiras - Patrimónios financeiros	
	Instrumento financeiro - Empréstimos .....	246
F.2.3.4	Contas nacionais financeiras - Patrimónios financeiros	
	Instrumento financeiro - Ações e outras participações .....	246
F.2.4.1	Total da economia.....	247
F.2.4.2	Sociedades não financeiras.....	247
F.2.4.3	Sociedades financeiras.....	248
F.2.4.4	Administrações públicas .....	248
F.2.4.5	Particulares .....	249
F.2.4.6	Resto do mundo.....	249

F.2.2.1	National financial accounts - Financial assets and liabilities	
	Total economy.....	239
F.2.2.2	National financial accounts - Financial assets and liabilities	
	Institutional sector - Non-financial corporations .....	240
F.2.2.3	National financial accounts - Financial assets and liabilities	
	Institutional sector - Financial corporations.....	241
F.2.2.4	National financial accounts - Financial assets and liabilities	
	Institutional sector - General government.....	242
F.2.2.5	National financial accounts - Financial assets and liabilities	
	Institutional sector - Households + NPISH.....	243
F.2.2.6	National financial accounts - Financial assets and liabilities	
	Institutional sector - Rest of the world .....	244
F.2.3.1	National financial accounts - Financial assets and liabilities	
	Financial instruments - Currency and deposits.....	245
F.2.3.2	National financial accounts - Financial assets and liabilities	
	Financial instruments - Securities other than shares .....	245
F.2.3.3	National financial accounts - Financial assets and liabilities	
	Financial instruments - Loans .....	246
F.2.3.4	National financial accounts - Financial assets and liabilities	
	Financial instruments - Shares and other equity.....	246
F.2.4.1	Total economy.....	247
F.2.4.2	Non-financial corporations .....	247
F.2.4.3	Financial corporations.....	248
F.2.4.4	General government .....	248
F.2.4.5	Households .....	249
F.2.4.6	Rest of the world.....	249

## **G. ESTATÍSTICAS DAS EMPRESAS NÃO FINANCEIRAS DA CENTRAL DE BALANÇOS**

<b>G.1</b>	<b>NÚMERO DE EMPRESAS DO UNIVERSO DE REFERÊNCIA</b>	
G.1	Número de empresas do universo de referência - repartição por setor e dimensão das empresas .....	253
<b>G.2</b>	<b>BALANÇO</b>	
G.2	Balanço - Principais componentes.....	254
<b>G.3</b>	<b>ATIVO</b>	
G.3	Ativo - Repartição por setor e dimensão das empresas .....	254
<b>G.4</b>	<b>DEMONSTRAÇÃO DE RESULTADOS</b>	
G.4	Demonstração de resultados - Principais componentes.....	255
<b>G.5</b>	<b>RENDIMENTOS</b>	
G.5	Rendimentos - Repartição por setor e dimensão das empresas .....	255
<b>G.6</b>	<b>RÁCIOS ECONÓMICO-FINANCEIROS</b>	
G.6.1	Total das empresas.....	256
G.6.2	Empresas públicas não incluídas no setor das administrações públicas.....	257
G.6.3	Empresas privadas .....	257
G.6.3.1	Indústrias .....	258
G.6.3.2	Eletricidade, gás e água .....	258
G.6.3.3	Construção.....	259
G.6.3.4	Comércio.....	259
G.6.3.5	Transportes e armazenagens .....	260
G.6.3.6	Outros serviços .....	260
G.6.3.7	Sociedades gestoras de participações sociais .....	261
G.6.3.8	Pequenas e médias empresas .....	262
G.6.3.9	Grandes empresas .....	262

## **G. STATISTICS ON NON-FINANCIAL CORPORATIONS FROM THE CENTRAL BALANCE SHEET DATABASE**

<b>G.1</b>	<b>NUMBER OF CORPORATIONS IN THE REFERENCE POPULATION</b>	
G.1	Number of corporations in the reference population - By sector and by size .....	253
<b>G.2</b>	<b>BALANCE SHEET</b>	
G.2	Balance sheet - Main components.....	254
<b>G.3</b>	<b>ASSETS</b>	
G.3	Assets - By sector and by size.....	254
<b>G.4</b>	<b>PROFIT AND LOSS ACCOUNT</b>	
G.4	Profit and loss account - Main components .....	255
<b>G.5</b>	<b>INCOME</b>	
G.5	Income - By sector and by size.....	255
<b>G.6</b>	<b>ECONOMIC AND FINANCIAL RATIOS</b>	
G.6.1	Total corporations.....	256
G.6.2	Public corporations not included in the general government sector .....	257
G.6.3	Private corporations .....	257
G.6.3.1	Manufacturing, mining and quarrying.....	258
G.6.3.2	Electricity, gas and water .....	258
G.6.3.3	Construction.....	259
G.6.3.4	Wholesale and retail trade, repair of motor vehicles and motorcycles.....	259
G.6.3.5	Transportation and storage .....	260
G.6.3.6	Other services.....	260
G.6.3.7	Non-financial holdings.....	261
G.6.3.8	Small and medium-sized corporations.....	262
G.6.3.9	Large corporations.....	262

## H. ESTATÍSTICAS GERAIS

<b>H.0</b>	<b>CONTAS NACIONAIS TRIMESTRAIS</b>	
H.0.1	Contas nacionais trimestrais - Ótica da despesa - base 2006 (PIB pm).....	265
H.0.2	Contas nacionais trimestrais - Ótica da despesa - base 2006 (PIB pm) - Taxa de variação homóloga.....	265
<b>H.1</b>	<b>INDICADORES DE ATIVIDADE ECONÓMICA</b>	
H.1.1	Índices de produção industrial .....	267
H.1.2	Índices de volume de negócios na indústria .....	267
H.1.3	Inquérito de conjuntura à indústria transformadora - Total saldos de respostas extremas .....	268
H.1.4	Inquérito de conjuntura à indústria transformadora - Bens de consumo, saldos de respostas extremas .....	268
H.1.5	Inquérito de conjuntura à indústria transformadora - Bens intermédios, saldos de respostas extremas .....	269
H.1.6	Inquérito de conjuntura à indústria transformadora - Fabricação de automóveis, saldos de respostas extremas.....	269
H.1.7	Inquérito de conjuntura à indústria transformadora - Outros bens de equipamento, saldos de respostas extremas.....	270
H.1.8	Capacidade produtiva na indústria transformadora .....	270
H.1.9	Construção e obras públicas .....	271
H.1.10	Licenças de construção e obras concluídas .....	271
H.1.11	Inquérito de conjuntura à construção e obras públicas .....	272
H.1.12	Energia.....	273
H.1.13	Inquérito de conjuntura ao comércio.....	273
H.1.14	Índice de volume de negócios no comércio a retalho.....	274
H.1.15	Turismo: dormidas na hotelaria.....	274
H.1.16	Viaturas.....	275
H.1.17	Indicadores de confiança.....	275
<b>H.2</b>	<b>EMPREGO E SALÁRIOS</b>	
H.2.1	População e emprego.....	277
H.2.2	Emprego por ramo de atividade.....	277
H.2.3	Emprego por situação na profissão .....	278
H.2.4	Emprego por número de horas semanais trabalhadas.....	278
H.2.5	Desemprego por duração da procura de emprego.....	279
H.2.6	Desemprego registado e ofertas de emprego .....	279
H.2.7	Salários: contratação coletiva.....	280
H.2.8	Variação das remunerações declaradas à segurança social.....	280
<b>H.3</b>	<b>INFLAÇÃO</b>	
H.3.1	Índice harmonizado de preços no consumidor e índice de preços no consumidor.....	281
H.3.2	Índice harmonizado de preços no consumidor .....	281
H.3.3	Índice harmonizado de preços no consumidor por agregados.....	282
H.3.4	Índice de preços no consumidor por classes.....	283

## I. ESTATÍSTICAS DE EMISSÃO MONETÁRIA

<b>I.1</b>	<b>EMISSÃO DE NOTAS</b>	
I.1.1	Notas colocadas em circulação pelo Banco de Portugal.....	287
I.1.2	Notas colocadas em circulação pelo Eurosistema .....	287
I.1.3	Depósitos de notas realizados no Banco de Portugal .....	288
I.1.4	Levantamentos de notas realizados no Banco de Portugal.....	288
I.1.5	Sistemas de escolha de notas do Banco de Portugal .....	289
I.1.6	Notas contrafeitas detetadas em Portugal.....	289
I.1.7	Notas de escudo por recolher.....	290
<b>I.2</b>	<b>EMISSÃO DE MOEDAS</b>	
I.2.1	Moedas colocadas em circulação pelo Banco de Portugal .....	291
I.2.2	Moedas de coleção colocadas em circulação pelo Banco de Portugal.....	291
I.2.3	Depósitos de moedas realizados no Banco de Portugal .....	292

## H. GENERAL STATISTICS

<b>H.0</b>	<b>QUARTERLY NATIONAL ACCOUNTS</b>	
H.0.1	Quarterly national accounts - Expenditure approach - 2006 base (GDP mp).....	265
H.0.2	Quarterly national accounts - Expenditure approach - 2006 base (GDP mp) - Year-on-year rate of change.....	265
<b>H.1</b>	<b>ECONOMIC ACTIVITY INDICATORS</b>	
H.1.1	Industrial production indices .....	267
H.1.2	Industrial turnover indices.....	267
H.1.3	Manufacturing survey - total, balance of respondents .....	268
H.1.4	Manufacturing survey - Consumption, balance of respondents .....	268
H.1.5	Manufacturing survey - Intermediate goods, balance of respondents .....	269
H.1.6	Manufacturing survey - Vehicles manufacturing, balance of respondents .....	269
H.1.7	Manufacturing survey - Other equipment goods, balance of respondents .....	270
H.1.8	Rate of capacity utilization in manufacturing.....	270
H.1.9	Construction and public works .....	271
H.1.10	Permits issued and building completions.....	271
H.1.11	Construction and public works survey .....	272
H.1.12	Energy.....	273
H.1.13	Trade survey .....	273
H.1.14	Retail trade index .....	274
H.1.15	Tourism: number of nights spent.....	274
H.1.16	Vehicles.....	275
H.1.17	Confidence indicators .....	275
<b>H.2</b>	<b>EMPLOYMENT AND WAGES</b>	
H.2.1	Population and employment .....	277
H.2.2	Employment by branch of activity .....	277
H.2.3	Employment by contractual relationship .....	278
H.2.4	Employment by weekly labour time .....	278
H.2.5	Unemployment by job seeking time .....	279
H.2.6	Registered unemployment and new job vacancies.....	279
H.2.7	Wages: collective settlements.....	280
H.2.8	Changes in compensation of employees declared to social security.....	280
<b>H.3</b>	<b>INFLATION</b>	
H.3.1	Harmonized index of consumer prices and consumer price index.....	281
H.3.2	Harmonized index of consumer prices.....	281
H.3.3	Harmonized index of consumer prices by aggregates.....	282
H.3.4	Consumer price index by items.....	283

## I. STATISTICS ON CURRENCY ISSUANCE

<b>I.1</b>	<b>BANKNOTES ISSUANCE</b>	
I.1.1	Banknotes put into circulation by the Banco de Portugal.....	287
I.1.2	Banknotes put into circulation by the Eurosystem .....	287
I.1.3	Deposits of banknotes in the Banco de Portugal .....	288
I.1.4	Withdrawals of banknotes in the Banco de Portugal .....	288
I.1.5	Banco de Portugal's banknotes sorting systems .....	289
I.1.6	Counterfeit banknotes detected in Portugal.....	289
I.1.7	Banknotes denominated in escudo to be withdrawn from circulation.....	290
<b>I.2</b>	<b>COINS ISSUANCE</b>	
I.2.1	Coins put into circulation by the Banco de Portugal .....	291
I.2.2	Collector coins put into circulation by the Banco de Portugal .....	291
I.2.3	Deposits of coins in the Banco de Portugal .....	292

I.2.4	Levantamentos de moedas realizados no Banco de Portugal....	292
-------	---	-----

I.2.4	Withdrawals of coins in the Banco de Portugal.....	292
-------	--	-----

## J. SISTEMAS DE PAGAMENTOS

## J. PAYMENT SYSTEM

### J.1 CARACTERIZAÇÃO GERAL DO SISTEMA DE PAGAMENTOS PORTUGUÊS

### J.1 CHARACTERIZATION OF THE PORTUGUESE PAYMENT SYSTEM

J.1.1	Quantidade de participantes nos sistemas de compensação e liquidação em Portugal .....	295
J.1.2	Instituições que oferecem serviços de pagamento em Portugal.....	295
J.1.3	Transações por tipo de instrumento de pagamento.....	296
J.1.4	Quantidade de cartões de pagamento emitidos em Portugal.....	297
J.1.5	Quantidade de caixas automáticos e de terminais de pagamento automático em Portugal .....	297
J.1.6	Transações efetuadas com cartões .....	298

J.1.1	Number of participants in the portuguese clearing and settlement systems .....	295
J.1.2	Institutions offering payment services in Portugal.....	295
J.1.3	Transactions per type of payment instrument .....	296
J.1.4	Number of payment cards issued in Portugal .....	297
J.1.5	Number of atms and pos terminals in Portugal.....	297
J.1.6	Payment card transactions .....	298

### J.2 SISTEMAS DE LIQUIDAÇÃO E COMPENSAÇÃO INTERBANCÁRIA EM PORTUGAL

### J.2 INTERBANK CLEARING AND SETTLEMENT SYSTEMS IN PORTUGAL

J.2.1	Movimento global dos sistemas de liquidação por bruto .....	299
J.2.2	Operações transnacionais enviadas e recebidas através do TARGET2-PT .....	299
J.2.3	Movimento global do sistema de liquidação por compensação - Apresentados por tipo de sistema.....	300
J.2.4	Movimento global do sistema de liquidação por compensação - Devolvidos por tipo de sistema .....	300
J.2.5	Operações de grande montante .....	301

J.2.1	Transactions in the gross settlement systems .....	299
J.2.2	Cross-border transactions sent and received through TARGET2-PT.....	299
J.2.3	Transactions in the clearing system - Submitted by type of system.....	300
J.2.4	Transactions in the clearing system - Returned by type of system.....	300
J.2.5	Large-value transactions.....	301

### J.3 INSTRUMENTOS DE PAGAMENTO NOS SISTEMAS DE COMPENSAÇÃO E LIQUIDAÇÃO

### J.3 PAYMENT INSTRUMENTS IN THE INTERBANK CLEARING AND SETTLEMENT SYSTEMS

J.3.1	Cheques devolvidos (desagregados por motivo de devolução) .....	303
J.3.2	Transferências eletrónicas interbancárias (TEI) por tipo de operação .....	303
J.3.3	Débitos diretos (desagregados por tipo de operação).....	304
J.3.4	Débitos diretos (desagregados por motivos de rejeição) .....	304
J.3.5	Débitos diretos - Credores ativos e autorizações de débito em conta (ADC) .....	305
J.3.6	Operações com cartões processadas na rede multibanco - Operações com impacto financeiro .....	305
J.3.6.1	Operações com cartões processadas na rede multibanco - Levantamentos de numerário - Por tipo .....	306
J.3.6.2	Operações com cartões processadas na rede multibanco - Levantamentos de numerário - Por denominação.....	306
J.3.6.3	Operações com cartões processadas na rede multibanco - Pagamentos .....	307
J.3.6.4	Operações com cartões processadas na rede multibanco - Compras.....	307
J.3.7	Operações com cartões processadas na rede multibanco - Operações sem impacto financeiro .....	308

J.3.1	Returned cheques (by reason of return) .....	303
J.3.2	Credit transfers by type of operation.....	303
J.3.3	Direct debits (by type of operation).....	304
J.3.4	Direct debits (by reason of return) .....	304
J.3.5	Direct debits - Active creditors and debit authorisations .....	305
J.3.6	Card transactions processed through the multibanco network - Operations with financial impact .....	305
J.3.6.1	Card transactions processed through the multibanco network - Cash withdrawals By type.....	306
J.3.6.2	Card transactions processed through the multibanco network - Cash withdrawals - By denomination .....	306
J.3.6.3	Card transactions processed through the multibanco network - Payments .....	307
J.3.6.4	Card transactions processed through the multibanco network - Purchases .....	307
J.3.7	Card transactions processed through the multibanco network - Operations without financial impact .....	308

## K. ENDIVIDAMENTO DO SETOR NÃO FINANCEIRO

## K. NON-FINANCIAL SECTOR INDEBTEDNESS

### K.1 DÍVIDA TOTAL, PRINCIPAIS INDICADORES

### K.1 TOTAL DEBT, MAIN INDICATORS

K.1.1	Rácios de Endividamento .....	311
K.1.2	Dívida por setor, atividade e dimensão.....	312
K.1.3	Dívida, por setor devedor e financiador .....	313

K.1.1	Indebtedness ratios.....	311
K.1.2	Debt by sector, activity and dimension.....	312
K.1.3	Debt, by debtor and creditor sectors.....	313

### K.2 DÍVIDA TOTAL, POR SETOR DEVEDOR

### K.2 TOTAL DEBT, BY CATEGORY OF BORROWER

K.2.1	Dívida das administrações públicas.....	315
K.2.2	Dívida das empresas públicas .....	316
K.2.2.1	Dívida das empresas públicas incluídas na administração central .....	316
K.2.2.2	Dívida das empresas públicas incluídas na administração regional e local .....	317
K.2.2.3	Dívida das empresas públicas não incluídas nas administrações públicas.....	317

K.2.1	General government debt .....	315
K.2.2	Public corporations debt .....	316
K.2.2.1	Debt of public corporations included in central government .....	316
K.2.2.2	Debt of public corporations included in local government.....	317
K.2.2.3	Debt of public corporations not included in general government.....	317

K .2.3	Dívida das empresas privadas.....	318
K .2.4	Dívida de particulares .....	318

### **K.3 DÍVIDA JUNTO DO SETOR FINANCEIRO RESIDENTE**

K .3.1	Dívida das administrações públicas junto do setor financeiro residente.....	319
K .3.2	Dívida das empresas públicas junto do setor financeiro residente.....	319
K .3.2.1	Dívida das empresas públicas incluídas na administração central junto do setor financeiro residente.....	320
K .3.2.2	Dívida das empresas públicas incluídas na administração regional e local junto do setor financeiro residente.....	320
K .3.2.3	Dívida das empresas públicas não incluídas nas administrações públicas junto do setor financeiro residente.....	321
K .3.3	Dívida das empresas privadas junto do setor financeiro residente.....	321
K .3.3.1	Dívida das empresas privadas junto do setor financeiro residente, por setor de atividade económica.....	322
K .3.3.2	Dívida das empresas privadas junto do setor financeiro residente, por dimensão da empresa.....	322
K .3.4	Dívida de particulares junto do setor financeiro residente.....	323

## **L. NOTAS**

Notas explicativas.....	327
Desagregação setorial utilizada nas estatísticas monetárias e financeiras .....	337
Nomenclatura de instrumentos financeiros e outras rubricas nas estatísticas monetárias e financeiras.....	339
Glossário .....	343
Sinais convencionais utilizados nos quadros .....	344
Suplementos ao Boletim Estatístico .....	345

K .2.3	<i>Private corporations debt.....</i>	<i>318</i>
K .2.4	<i>Private individuals debt.....</i>	<i>318</i>

### **K.3 DEBT VIS-À-VIS THE RESIDENT FINANCIAL SECTOR**

K .3.1	<i>General government debt vis-à-vis the resident financial sector.....</i>	<i>319</i>
K .3.2	<i>Public corporations debt vis-à-vis the resident financial sector .....</i>	<i>319</i>
K .3.2.1	<i>Debt of public corporations included in central government vis-à-vis the resident financial sector.....</i>	<i>320</i>
K .3.2.2	<i>Debt of public corporations included in local government vis-à-vis the resident financial sector.....</i>	<i>320</i>
K .3.2.3	<i>Debt of public corporations not included in general government vis-à-vis the resident financial sector.....</i>	<i>321</i>
K .3.3	<i>Private corporations debt vis-à-vis the resident financial sector.....</i>	<i>321</i>
K .3.3.1	<i>Private corporations debt vis-à-vis the resident financial sector, by economic activity of the company.....</i>	<i>322</i>
K .3.3.2	<i>Private corporations debt vis-à-vis the resident financial sector, by size of the company .....</i>	<i>322</i>
K .3.4	<i>Private individuals debt vis-à-vis the resident financial sector.....</i>	<i>323</i>

## **L. NOTES**

<i>Explanatory notes.....</i>	<i>327</i>
<i>Sector breakdown in monetary and financial statistics.....</i>	<i>338</i>
<i>Financial instruments and other items in monetary and financial statistics.....</i>	<i>340</i>
<i>Glossary .....</i>	<i>343</i>
<i>Conventions used in the tables .....</i>	<i>344</i>
<i>Supplements to the Statistical Bulletin .....</i>	<i>345</i>



**PRINCIPAIS INDICADORES**  
*MAIN INDICATORS*





## A.1 CONTAS NACIONAIS

Fonte: Banco de Portugal, Instituto Nacional de Estatística, Banco Central Europeu, Eurostat e Bureau of Economic Analysis

	Portugal			Área Euro <sup>(1)</sup>			EUA		
	1ºT - 2013	2ºT - 2013	3ºT - 2013	1ºT - 2013	2ºT - 2013	3ºT - 2013	1ºT - 2013	2ºT - 2013	3ºT - 2013
	1	2	3	4	5	6	7	8	9
(taxa de variação homóloga - tvh - em percentagem)									
1 Produto interno bruto (PIB) em volume <sup>(2)</sup> .....	-4.1	-2.0	-1.0	-1.2	-0.6	-0.4	1.3	1.6	1.8
2 Consumo privado.....	-3.9	-2.5	-1.1	-1.2	-0.6	-0.4	1.9	1.9	1.8
3 Consumo público.....	-3.5	-2.6	-1.4	-0.1	0.2	0.6	-1.3	-1.4	-2.9
4 Formação bruta de capital fixo (FBCF).....	-16.4	-6.4	-5.3	-5.6	-3.5	-2.5	2.6	2.9	3.9
5 Procura interna <sup>(3)</sup> .....	-6.0	-2.9	-1.5	-2.1	-1.3	-0.5	1.2	1.5	1.7
6 Exportações.....	0.7	7.4	6.6	0.1	1.3	0.8	1.0	2.0	2.8
7 Importações.....	-4.4	5.2	5.1	-2.0	-0.3	0.5	0.1	1.2	1.7

	Portugal			Área Euro <sup>(1)</sup>			EUA		
	2010	2011	2012	2010	2011	2012	2010	2011	2012
	1	2	3	4	5	6	7	8	9
(em percentagem do rendimento disponível <sup>(4)</sup> )									
9 Taxa de poupança dos particulares.....	10.1	9.1	11.6	13.8	13.2	13.0	5.6	5.7	5.6

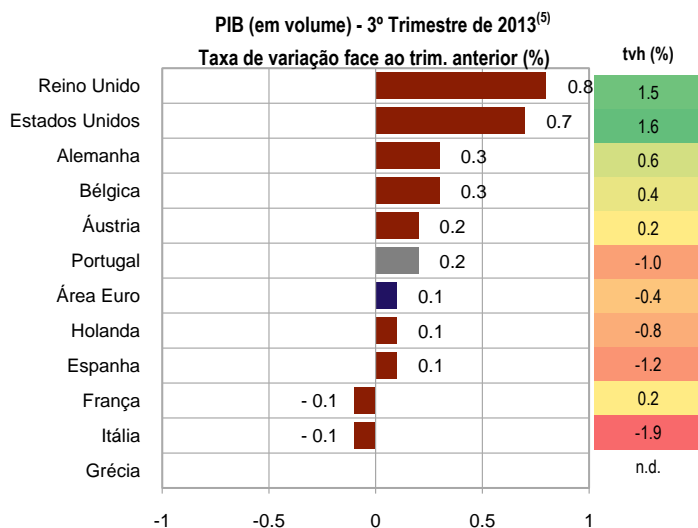
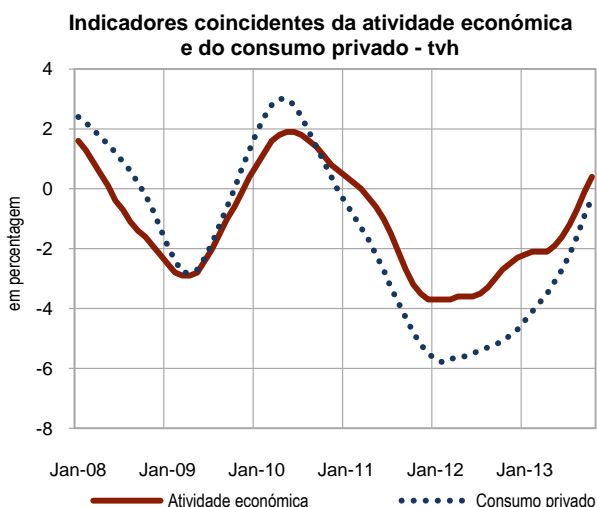
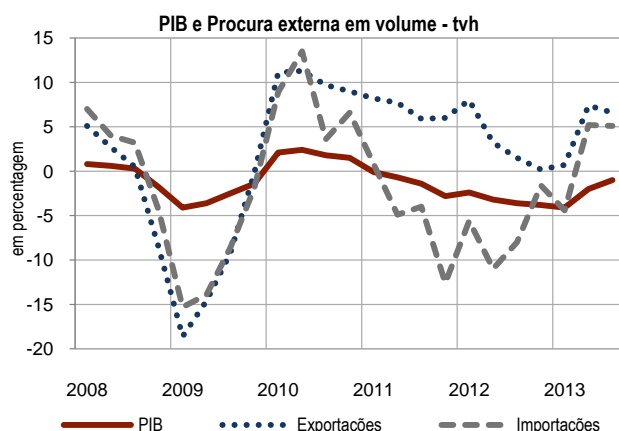
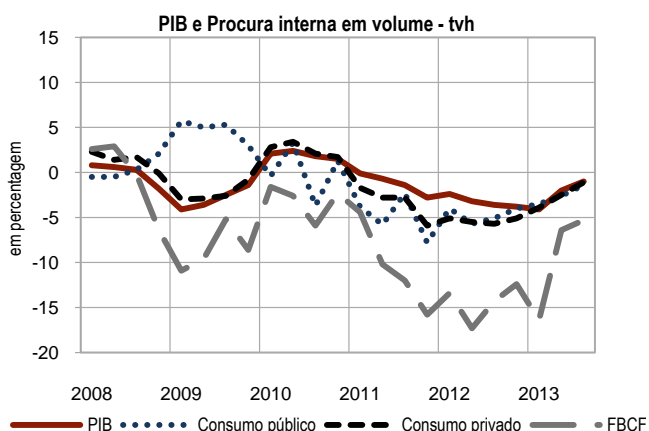

(1) Área do euro: composição de 17 países.

(2) Valores corrigidos de sazonalidade.

(3) Inclui variação de stocks.

(4) Para Portugal e área do euro inclui ajustamento pela variação de participação líquida das famílias nos fundos de pensões.

(5) Fonte: Eurostat - estimativa rápida; Grécia - valores não disponíveis para a taxa de variação em cadeia e para a taxa de variação homóloga.

## A.1 NATIONAL ACCOUNTS

Source: Banco de Portugal, Instituto Nacional de Estatística, European Central Bank, Eurostat and Bureau of Economic Analysis

	Portugal			Euro Area <sup>(1)</sup>			USA		
	2013 Q1	2013 Q2	2013 Q3	2013 Q1	2013 Q2	2013 Q3	2013 Q1	2013 Q2	2013 Q3
	1	2	3	4	5	6	7	8	9
	(year-on-year rate of change - y.r. - in percentages)								
1 Real Gross domestic product (GDP) <sup>(2)</sup> .....	-4.1	-2.0	-1.0	-1.2	-0.6	-0.4	1.3	1.6	1.8
2 Private consumption.....	-3.9	-2.5	-1.1	-1.2	-0.6	-0.4	1.9	1.9	1.8
3 Government consumption.....	-3.5	-2.6	-1.4	-0.1	0.2	0.6	-1.3	-1.4	-2.9
4 Gross fixed capital formation (GFCF).....	-16.4	-6.4	-5.3	-5.6	-3.5	-2.5	2.6	2.9	3.9
5 Domestic demand <sup>(3)</sup> .....	-6.0	-2.9	-1.5	-2.1	-1.3	-0.5	1.2	1.5	1.7
6 Exports.....	0.7	7.4	6.6	0.1	1.3	0.8	1.0	2.0	2.8
7 Imports.....	-4.4	5.2	5.1	-2.0	-0.3	0.5	0.1	1.2	1.7
	(chain rate of change - c.r. - in percentages)								
8 Real Gross domestic product (GDP) <sup>(2)</sup> .....	-0.4	1.1	0.2	-0.2	0.3	0.1	0.3	0.6	0.9

	Portugal			Euro Area <sup>(1)</sup>			USA		
	2010	2011	2012	2010	2011	2012	2010	2011	2012
	1	2	3	4	5	6	7	8	9
	(in percentage of the disposable income <sup>(4)</sup> )								
9 Households saving ratio .....	10.1	9.1	11.6	13.8	13.2	13.0	5.6	5.7	5.6

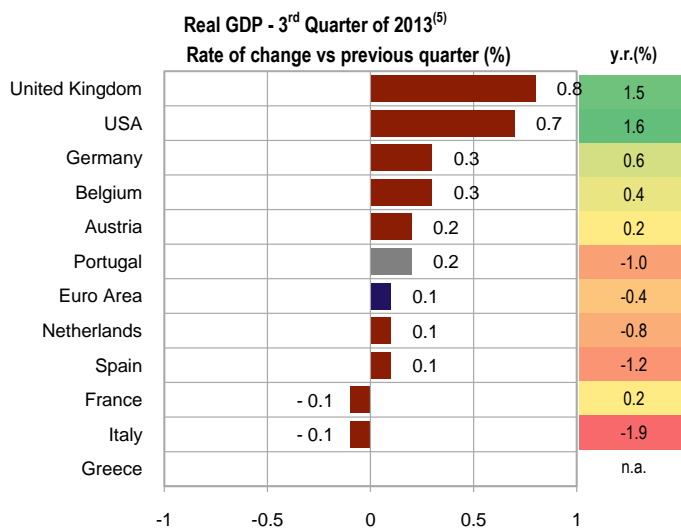
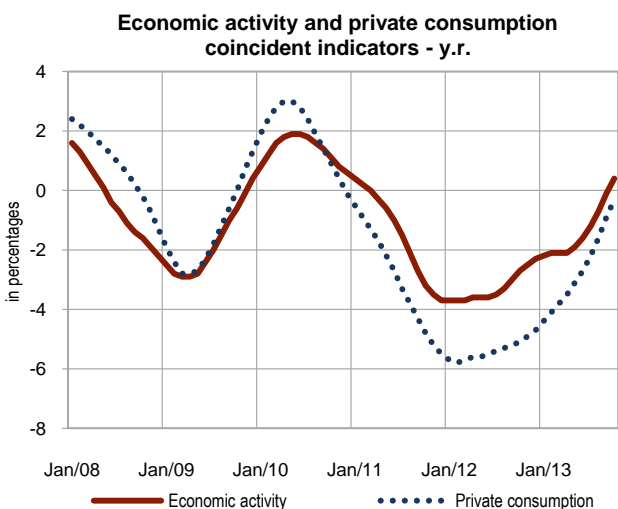
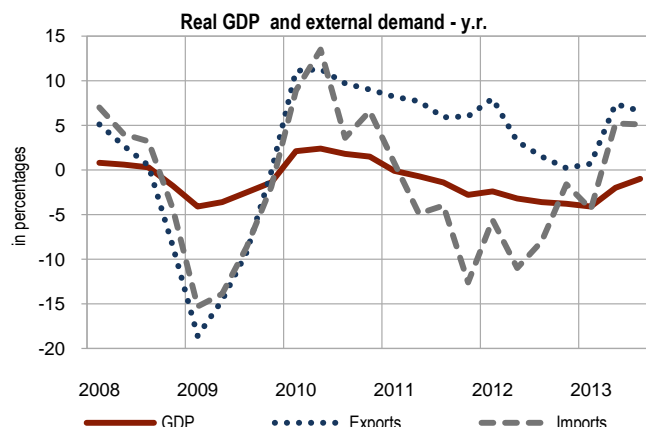
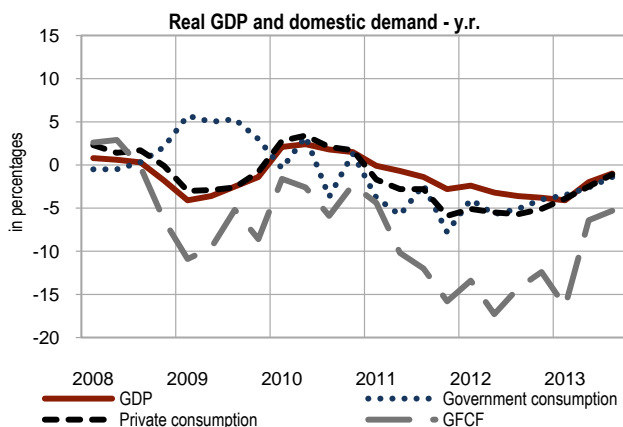

(1) Euro Area: fixed composition 17 countries.

(2) Seasonally adjusted.

(3) Including changes in inventories.

(4) For Portugal and Euro Area includes adjustment for the change in net equity of households in pension fund reserves.

(5) Source: Eurostat - flash estimate; Greece - data not available for the chain rate of change and for the year-on-year rate of change.

## A.2 INDICADORES DE ATIVIDADE ECONÓMICA

Fonte: Instituto Nacional de Estatística, Associação do Comércio Automóvel de Portugal, Eurostat, Comissão Europeia, Organização para a Cooperação e Desenvolvimento Económico, Federal Reserve System e Association des Constructeurs Européens d'Automobiles

	Portugal				Área do euro <sup>(1)</sup>				EUA				
	Dez-12	Ago-13	Set-13	Out-13	Dez-12	Ago-13	Set-13	Out-13	Dez-12	Ago-13	Set-13	Out-13	
	1	2	3	4	5	6	7	8	9	10	11	12	
(taxa de variação homóloga - tvh - em percentagem)													
<b>Índice de produção industrial (IPI)</b>													
1	Total (excluindo construção).....	-4.7	-3.0	1.8	3.0	-2.4	-1.5	0.2	0.2	2.7	2.8	3.2	3.4
2	Bens de consumo.....	1.6	-4.0	2.7	3.3	-0.6	-2.2	0.8	-1.1	1.8	1.7	2.1	2.6
3	Bens intermédios.....	-3.3	-1.0	0.5	-0.4	-4.9	-0.8	-0.1	1.6	3.0	2.9	2.6	3.4
4	Bens de investimento.....	-9.7	-6.1	-0.6	0.5	-1.9	-0.8	0.3	1.2	5.8	2.1	3.3	4.5
5	Energia.....	-13.9	-3.5	6.3	16.1	-0.5	-3.3	-0.6	-3.4	2.1	5.1	5.5	3.4
6	Vendas a retalho (volume).....	-7.5	0.3	-1.3	-0.2	-2.7	-0.1	0.3	-0.1	3.0	3.2	2.2	.
<b>Matrículas de veículos<sup>(5)</sup></b>													
7	Ligeiros de passageiros.....	-42.5	14.8	20.6	25.9	-16.3	-5.0	5.4	4.7	20.0	9.4	2.7	2.7
8	Comerciais pesados.....	1.5	21.9	-5.9	35.3	-22.8	-2.0	7.6	12.9	-	-	-	-
(em índice)													
<b>Indicadores de confiança<sup>(2)(3)</sup></b>													
9	Indicador de sentimento económico.....	81.1	88.3	90.0	91.7	88.0	95.3	96.9	97.7	100.3	100.9	100.8	100.8
(saldos de respostas extremas - sre <sup>(4)</sup> )													
(em índice)													
10	Indicador de confiança dos consumidores.....	-57.1	-47.9	-43.7	-42.3	-26.3	-15.6	-14.9	-14.5	72.9	82.1	77.5	73.2
11	Indicador de confiança na indústria.....	-18.0	-14.0	-13.0	-13.0	-13.8	-7.8	-6.6	-5.0	50.2	55.7	56.2	56.4

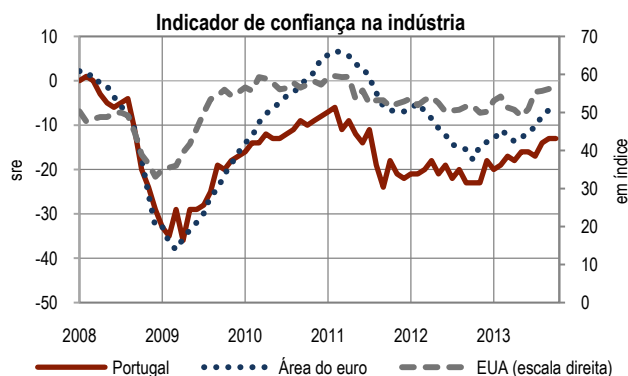
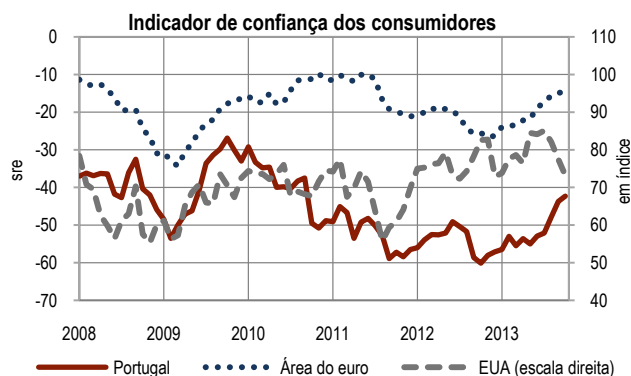
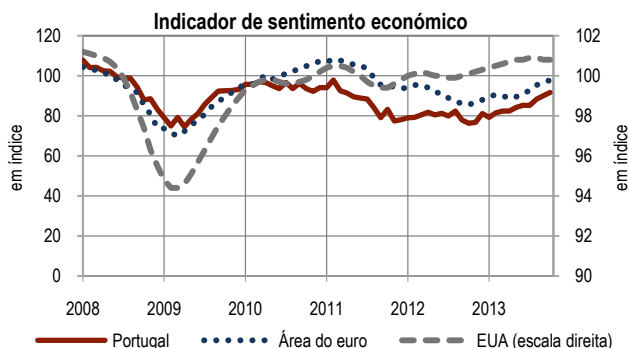
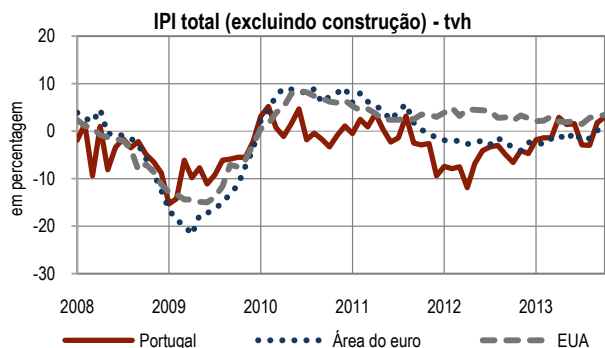

(1) Área do euro: composição de 17 países.

(2) Valores corrigidos de sazonalidade.

(3) Os valores absolutos dos índices não são comparáveis. Para os EUA os indicadores utilizados são:

- Indicador avançado composto (índice); Fonte: OCDE.

- Indicador de confiança dos consumidores (índice); Fonte: Thomson Reuters / University of Michigan.

- Indicador de confiança na indústria (índice); Fonte: Institute for Supply and Management.

(4) Os saldos de respostas extremas correspondem à diferença entre as percentagens de resposta positiva e negativa.

(5) As matrículas de veículos consideram as matrículas de todos os veículos novos efetuadas pelos representantes legais da marca (vendas de veículos) assim como as matrículas de veículos importados usados.

## A.2 ECONOMIC ACTIVITY INDICATORS

Source: Instituto Nacional de Estatística, Associação do Comércio Automóvel de Portugal, Eurostat, European Commission, Organization for Economic Co-Operation and Development, Federal Reserve System and European Automobile Manufacturers' Association

	Portugal				Euro Area <sup>(1)</sup>				USA				
	Dec-12	Aug-13	Sep-13	Oct-13	Dec-12	Aug-13	Sep-13	Oct-13	Dec-12	Aug-13	Sep-13	Oct-13	
	1	2	3	4	5	6	7	8	9	10	11	12	
(year-on-year rate of change - y.r. - in percentages)													
<b>Industrial production index (IPI)</b>													
1	Overall (excluding construction).....	-4.7	-3.0	1.8	3.0	-2.4	-1.5	0.2	0.2	2.7	2.8	3.2	3.4
2	Consumer goods.....	1.6	-4.0	2.7	3.3	-0.6	-2.2	0.8	-1.1	1.8	1.7	2.1	2.6
3	Intermediate goods.....	-3.3	-1.0	0.5	-0.4	-4.9	-0.8	-0.1	1.6	3.0	2.9	2.6	3.4
4	Investment goods.....	-9.7	-6.1	-0.6	0.5	-1.9	-0.8	0.3	1.2	5.8	2.1	3.3	4.5
5	Energy.....	-13.9	-3.5	6.3	16.1	-0.5	-3.3	-0.6	-3.4	2.1	5.1	5.5	3.4
6	Retail trade (volume).....	-7.5	0.3	-1.3	-0.2	-2.7	-0.1	0.3	-0.1	3.0	3.2	2.2	.
<b>Vehicle registrations<sup>(5)</sup></b>													
7	Passenger vehicles .....	-42.5	14.8	20.6	25.9	-16.3	-5.0	5.4	4.7	20.0	9.4	2.7	2.7
8	Commercial vehicles (above 3.5 ton.) .....	1.5	21.9	-5.9	35.3	-22.8	-2.0	7.6	12.9	-	-	-	-
(in index)													
<b>Confidence indicators<sup>(2)(3)</sup></b>													
9	Economic sentiment indicator.....	81.1	88.3	90.0	91.7	88.0	95.3	96.9	97.7	100.3	100.9	100.8	100.8
(balance of respondents <sup>(4)</sup> )													
(in index)													
10	Consumer confidence indicator.....	-57.1	-47.9	-43.7	-42.3	-26.3	-15.6	-14.9	-14.5	72.9	82.1	77.5	73.2
11	Industry confidence indicator.....	-18.0	-14.0	-13.0	-13.0	-13.8	-7.8	-6.6	-5.0	50.2	55.7	56.2	56.4

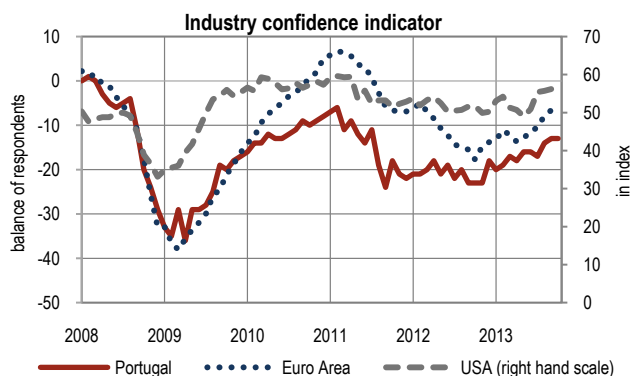
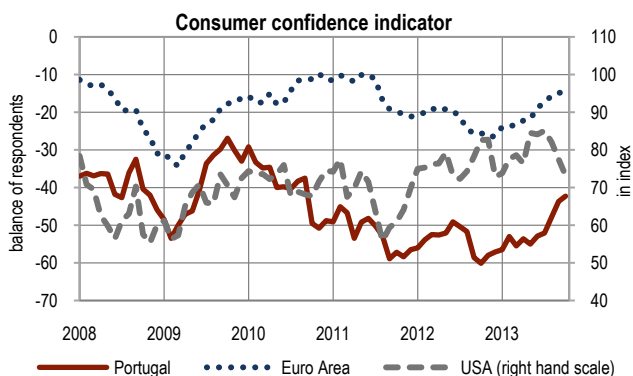
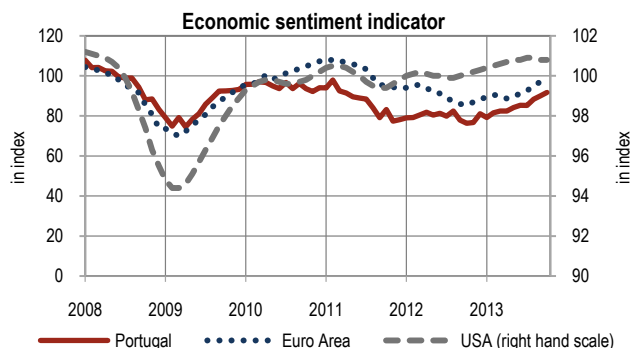
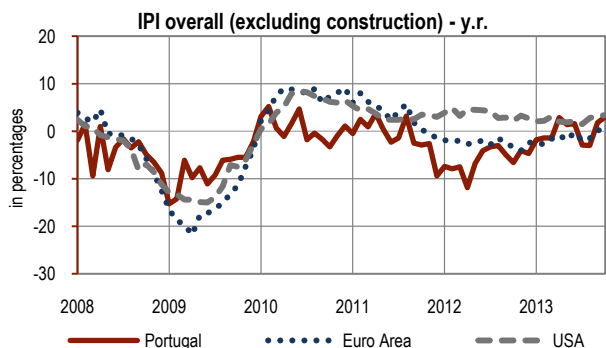

(1) Euro Area: fixed composition 17 countries.

(2) Seasonally adjusted.

(3) The comparison of the absolute values is not possible. The USA indexes are:

- Leading indicator (index); Source: OECD.

- Consumer confidence (index); Source: Thomson Reuters / University of Michigan.

- Business confidence: manufacturing (index); Source: Institute for Supply and Management.

(4) Data is presented as a balance between the percentage of positive and negative answers.

(5) The registrations include the registrations of new vehicles by official automobile suppliers (sales of vehicles) as well as the registrations of imported used vehicles.

### A.3 MERCADO DE TRABALHO

Fonte: Instituto Nacional de Estatística, Eurostat e Bureau of Labor Statistics

	Portugal <sup>(1)</sup>			Área do euro <sup>(2)</sup>			EUA <sup>(3)</sup>		
	1ºT - 2013	2ºT - 2013	3ºT - 2013	1ºT - 2013	2ºT - 2013	3ºT - 2013	1ºT - 2013	2ºT - 2013	3ºT - 2013
	1	2	3	4	5	6	7	8	9
	(10 <sup>3</sup> )								
1 Emprego.....	4 433	4 506	4 554	145 051	144 980	144 974	143 367	143 845	144 253
2 Desemprego.....	952	886	839	19 111	19 217	19 312	12 035	11 732	11 362
3 População ativa.....	5 385	5 392	5 392	164 162	164 197	164 286	155 402	155 577	155 614
	(taxa de variação homóloga - tvh - em percentagem)								
4 Emprego.....	-4.9	-3.9	-2.2	-1.0	-1.0	-0.8	1.0	1.1	1.3
5 Desemprego.....	16.2	7.1	-3.7	10.9	7.3	5.4	-5.6	-7.2	-8.6
6 População ativa.....	-1.8	-2.2	-2.4	0.2	-0.1	-0.1	0.5	0.5	0.5
	(em percentagem)								
7 Taxa de desemprego.....	17.7	16.4	15.6	12.0	12.1	12.1	7.7	7.5	7.3
8 Taxa de atividade <sup>(4)</sup> .....	60.1	60.2	60.3	56.9	57.1	.	63.5	63.4	63.3

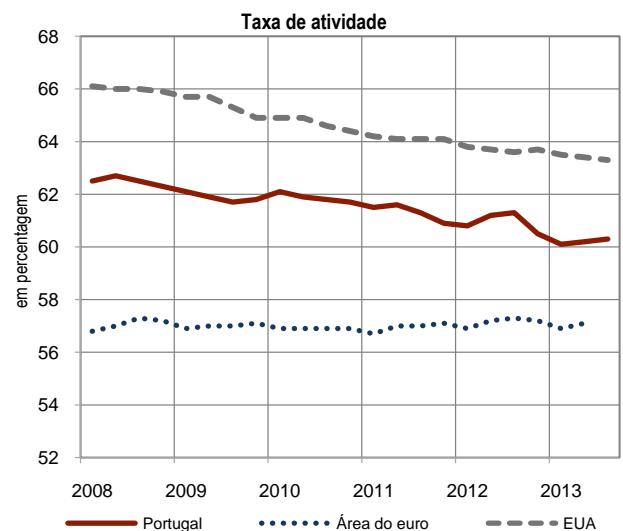
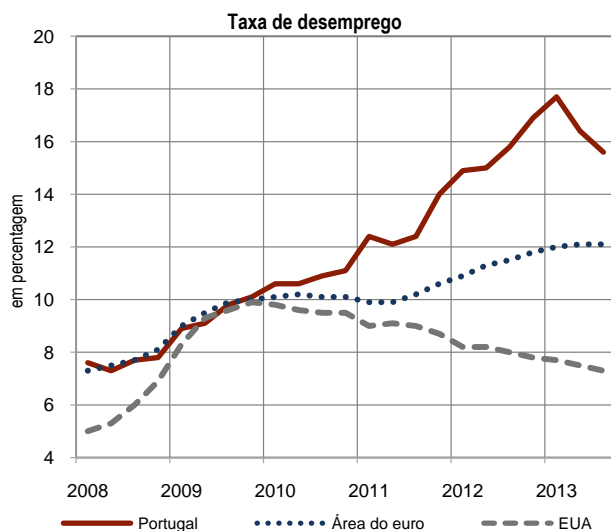
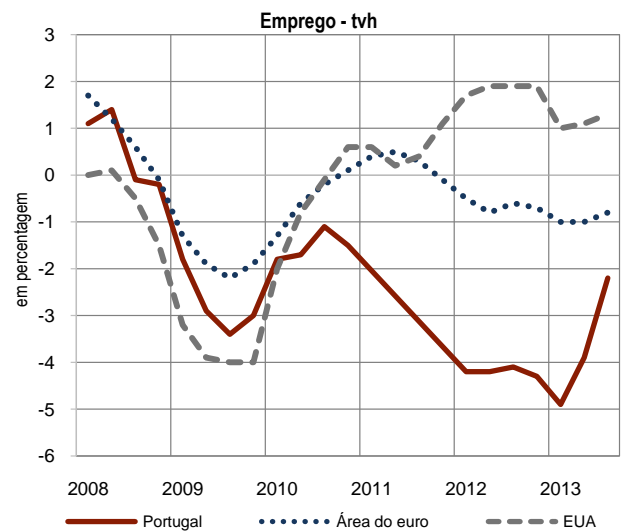
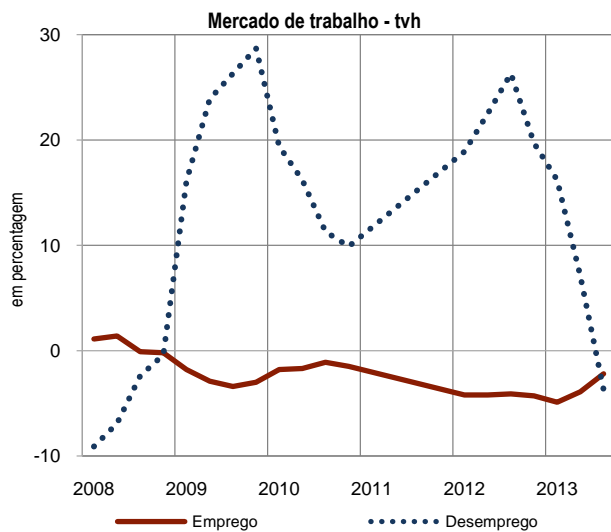

(1) O INE introduziu uma nova metodologia no inquérito ao emprego no 1º trimestre de 2011. Em consequência, os dados para Portugal a partir deste período, apresentados no quadro e gráficos, não são comparáveis com os obtidos com a metodologia anterior.

(2) Área Euro: composição de 17 países; valores corrigidos de sazonalidade pelo Banco Central Europeu.

(3) Valores corrigidos de sazonalidade; idade igual ou superior a 16 anos.

(4) Taxa de atividade para indivíduos com idade igual ou superior a 15 anos, exceto EUA (idade igual ou superior a 16 anos).

### A.3 LABOUR MARKET

Source: Instituto Nacional de Estatística, Eurostat and Bureau of Labor Statistics

	Portugal <sup>(1)</sup>			Euro Area <sup>(2)</sup>			USA <sup>(3)</sup>			
	2013 Q1	2013 Q2	2013 Q3	2013 Q1	2013 Q2	2013 Q3	2013 Q1	2013 Q2	2013 Q3	
	1	2	3	4	5	6	7	8	9	
	(10 <sup>3</sup> )									
1	Employment .....	4 433	4 506	4 554	145 051	144 980	144 974	143 367	143 845	144 253
2	Unemployment .....	952	886	839	19 111	19 217	19 312	12 035	11 732	11 362
3	Labour force .....	5 385	5 392	5 392	164 162	164 197	164 286	155 402	155 577	155 614
		(year-on-year rate of change - y.r. - in percentages)								
4	Employment .....	-4.9	-3.9	-2.2	-1.0	-1.0	-0.8	1.0	1.1	1.3
5	Unemployment .....	16.2	7.1	-3.7	10.9	7.3	5.4	-5.6	-7.2	-8.6
6	Labour force .....	-1.8	-2.2	-2.4	0.2	-0.1	-0.1	0.5	0.5	0.5
		(in percentages)								
7	Unemployment rate .....	17.7	16.4	15.6	12.0	12.1	12.1	7.7	7.5	7.3
8	Participation rate <sup>(4)</sup> .....	60.1	60.2	60.3	56.9	57.1	.	63.5	63.4	63.3

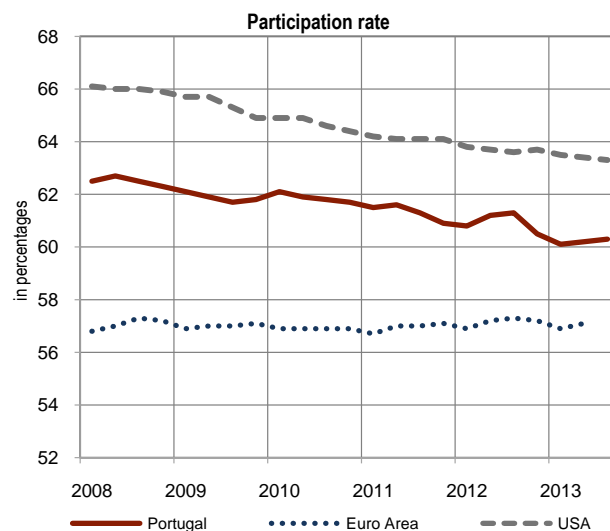
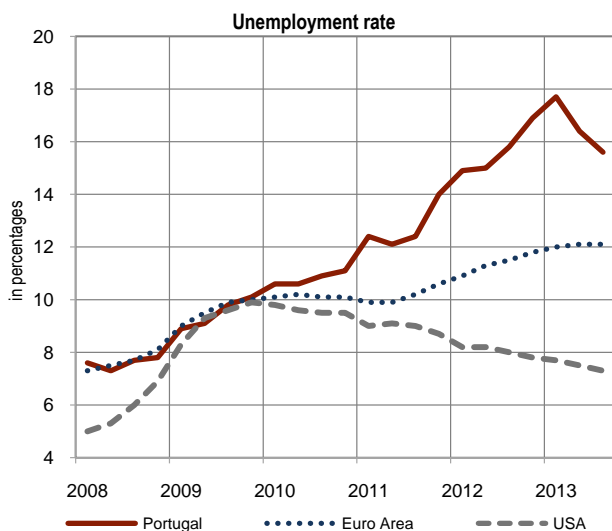

(1) INE introduced a new methodology in the employment survey in the 1st quarter of 2011. Consequently, data for Portugal in the table and in the charts, starting on this period, are not comparable with the ones obtained with the previous methodology.

(2) Euro Area: fixed composition 17 countries; seasonally adjusted by the European Central Bank.

(3) Data refer to seasonally adjusted values and to the age group: 16 years and over.

(4) Participation rate for the age group: 15 years and over, except USA (16 years and over).



## A.4 PRODUTIVIDADE E CUSTOS LABORAIS

Fontes: Banco de Portugal, Instituto Nacional de Estatística, Ministério da Economia e do Emprego, Instituto de Informática do Ministério da Solidariedade e Segurança Social, Banco Central Europeu e Organização para a Cooperação e Desenvolvimento Económico

	Portugal			Área do euro <sup>(1)</sup>			Diferencial		
	2010	2011	2012	2010	2011	2012	2010	2011	2012
	(taxa de variação anual - tva - em percentagem)						(em pontos percentuais)		
	1	2	3	4	5	6	7	8	9
1 Remunerações por trabalhador <sup>(2)</sup> .....	2.0	-0.6	-2.0	1.8	2.1	1.9	0.2	-2.7	-3.9
2 Produtividade <sup>(3)</sup> .....	3.5	0.3	1.0	2.4	1.4	0.0	1.1	-1.1	1.0
3 Custos unitários do trabalho <sup>(4)</sup> .....	-1.4	-0.9	-3.1	-0.6	0.8	1.9	-0.8	-1.7	-5.0

	Portugal									
	Fev-13	Mar-13	Abr-13	Mai-13	Jun-13	Jul-13	Ago-13	Set-13	Out-13	
	(taxa de variação <sup>(5)</sup> - em percentagem)									
	1	2	3	4	5	6	7	8	9	
4 Remunerações médias implícitas na contratação coletiva - Total excluindo Administrações públicas.....		0.3	0.7	1.6	1.9					
	(taxa de variação acumulada <sup>(6)</sup> - em percentagem)									
5 Remunerações declaradas à segurança social.....			3.2	2.7	2.4	2.1	2.0	2.0	1.9	

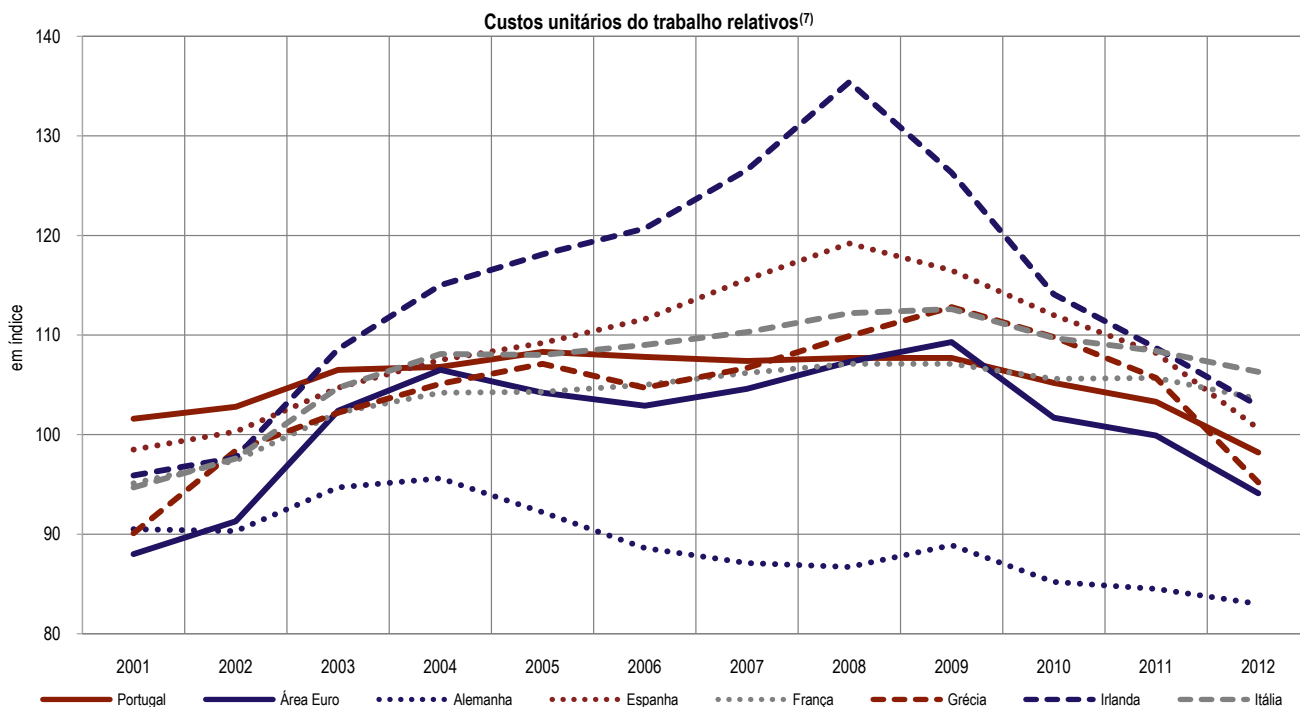

(1) Área Euro: composição de 17 países. As séries anuais são calculadas a partir de séries trimestrais corrigidas de dias úteis.

(2) As remunerações por trabalhador correspondem ao rácio entre as remunerações dos trabalhadores e o emprego por conta de outrem. Nos dados para Portugal, as remunerações dos trabalhadores foram ajustadas dos efeitos directos da venda de créditos tributários por parte das Administrações públicas em 2003. Para mais detalhes, ver Caixa 6.1 "Efeitos orçamentais das medidas temporárias implementadas entre 2002 e 2004", Relatório Anual de 2004 do Banco de Portugal. Adicionalmente, a série das remunerações foi construída a partir da informação das contas nacionais na base 2006, reproduzindo a mesma metodologia para o período anterior a 2005. Para mais detalhes, ver Caixa 2 "Custos unitários do trabalho relativos em Portugal: questões metodológicas e evolução na última década", Boletim Económico do Verão de 2010 do Banco de Portugal. A série relativa ao emprego por conta de outrem está medida em número de indivíduos.

(3) A produtividade corresponde ao rácio entre o PIB em volume e o emprego total. A série relativa ao emprego total está medida em número de indivíduos.

(4) Os custos unitários do trabalho correspondem ao rácio entre as remunerações por trabalhador e a produtividade.

(5) As taxas apresentadas para cada mês correspondem às variações intertabelas anualizadas ponderadas pelo número de trabalhadores abrangidos.

(6) As remunerações consideradas contemplam todos os tipos de remuneração existentes no Sistema de Gestão de Remunerações do Instituto de Informática relativas a trabalhadores por conta de outrem e membros de órgãos estatutários que estejam identificados no Sistema de Identificação e Qualificação da Segurança Social. Os tipos de remuneração existentes incluem: remuneração de carácter permanente, subsídios de férias e natal e outros tipos de remuneração (nomeadamente comissões, promoções, remuneração variável e outros subsídios). A base de dados de Gestão de Remunerações é um repositório em permanente actualização, existindo sempre uma percentagem de declarações de remunerações por entregar, principalmente nos últimos 4 meses.

(7) As séries apresentadas referem-se aos índices cambiais efectivos deflacionados pelos custos unitários do trabalho relativos. Uma variação positiva significa um aumento dos custos relativos dos exportadores. No caso de Portugal, procedeu-se a um ajustamento dos dados das remunerações (para mais detalhes ver nota 2). Os valores para a Área Euro referem-se a um conjunto de 21 parceiros comerciais. No caso dos restantes países, incluindo Portugal, as séries são calculadas em relação aos outros 16 países da Área Euro e a um grupo de 21 parceiros comerciais não pertencentes à Área Euro.

## A.4. PRODUCTIVITY AND LABOUR COSTS

Sources: Banco de Portugal, Instituto Nacional de Estatística, Ministério da Economia e do Emprego, Instituto de Informática do Ministério da Solidariedade e Segurança Social, European Central Bank and Organisation for Economic Co-operation and Development.

	Portugal			Euro Area <sup>(1)</sup>			Differential		
	2010	2011	2012	2010	2011	2012	2010	2011	2012
	(annual rate of change - a.r. - in percentages)						(in percentage points)		
	1	2	3	4	5	6	7	8	9
1 Compensation per employee <sup>(2)</sup> .....	2.0	-0.6	-2.0	1.8	2.1	1.9	0.2	-2.7	-3.9
2 Productivity <sup>(3)</sup> .....	3.5	0.3	1.0	2.4	1.4	0.0	1.1	-1.1	1.0
3 Unit labour costs <sup>(4)</sup> .....	-1.4	-0.9	-3.1	-0.6	0.8	1.9	-0.8	-1.7	-5.0

	Portugal								
	Feb-13	Mar-13	Apr-13	May-13	Jun-13	Jul-13	Aug-13	Sep-13	Oct-13
	(rate of change <sup>(5)</sup> - in percentages)								
	1	2	3	4	5	6	7	8	9
4 Implicit average negotiated wage growth - Total excluding general government .....	.	0.3	0.7	1.6	1.9	.	.	.	.
	(accumulated rate of change <sup>(6)</sup> - in percentages)								
5 Compensation of employees declared to Social Security.....	.	.	3.2	2.7	2.4	2.1	2.0	2.0	1.9

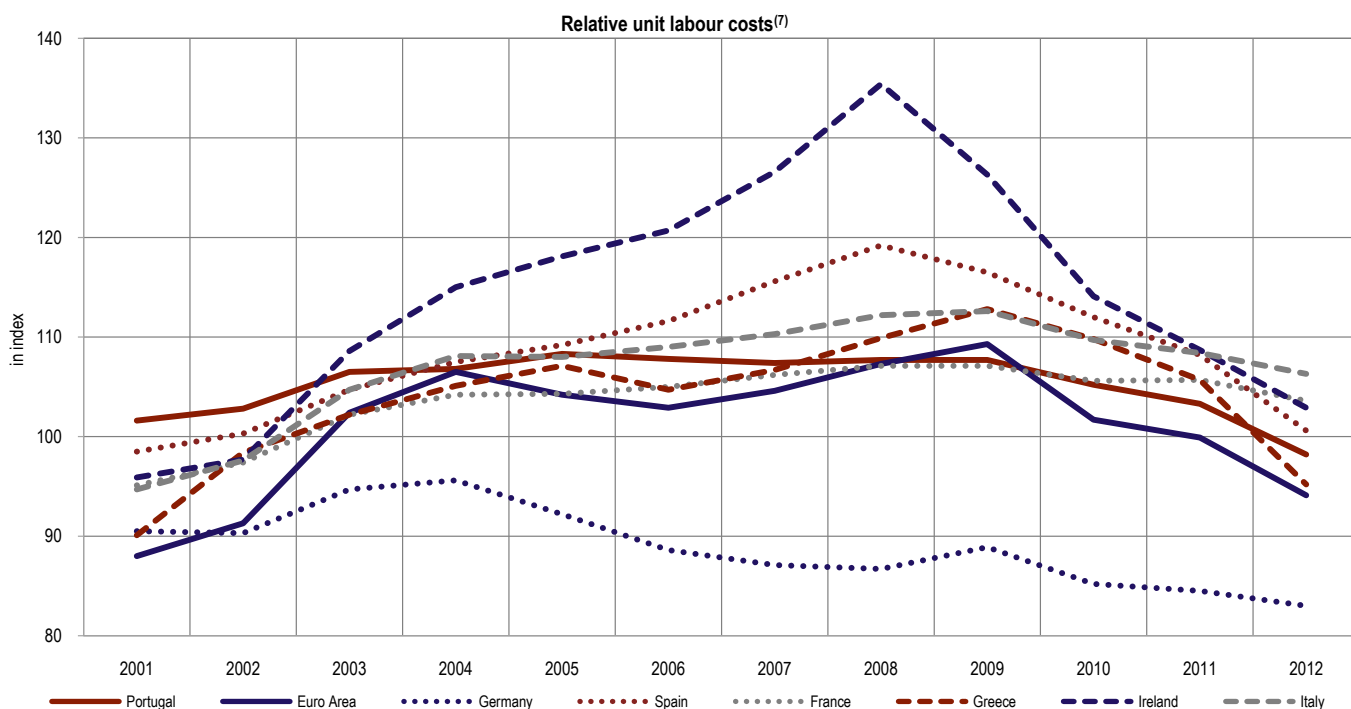

(1) Euro Area: fixed composition 17 countries. The annual series are computed on quarterly series working day adjusted.

(2) Compensation per employee is calculated as the ratio of compensation of employees to employees. In the case of Portuguese data, compensation per employee is adjusted for the direct effects of the sale of tax credits by the general government in 2003. For more details see Box 6.1 "Budgetary effects of the temporary measures implemented from 2002 to 2004", Annual Report 2004, Banco de Portugal. In addition, the series on compensation per employee is based on data from the national accounts base 2006, applying the same methodology for the period prior to 2005. For more details see Box 2 "Relative unit labour costs in Portugal: methodological issues and developments in the last decade", Economic Bulletin Summer 2010, Banco de Portugal. Employment is measured as number of individuals.

(3) Productivity is calculated as the ratio of real GDP to total employment. Total employment is measured as number of individuals.

(4) Unit labour costs are calculated as the ratio of compensation per employee to productivity.

(5) Rates for each month are based on the annual increase of the negotiated wages weighted by the number of workers covered.

(6) Total compensation includes all types of payments to employees reported in the Compensations Management System of Instituto de Informática and identified in the Identification and Qualification System of the Social Security. The categories of compensations included are: permanent compensation, vacation and christmas subsidies and other types of compensation (namely bonuses, promotions, variable income and other subsidies). The Compensations Management database is permanently updated. Nevertheless, there are some reporting delays that affect mainly the last 4 months.

(7) The series plotted refer to real effective exchange rates deflated by the relative unit labour costs. A positive change means an increase in the relative costs of exporting. For Portugal, compensation data were adjusted (for more details see note 2). Figures for the Euro Area refer to a group of 20 trading partners. For the other countries, including Portugal, the series are calculated vis-à-vis the 16 other Euro Area countries and a group of 20 non-Euro Area trading partners.

## A.5 PREÇOS

Fonte: Instituto Nacional de Estatística, Banco Central Europeu, Eurostat e Bureau of Labor Statistics

	Portugal			Área do euro <sup>(1)</sup>			EUA <sup>(2)</sup>		
	Set-13	Out-13	Nov-13	Set-13	Out-13	Nov-13	Set-13	Out-13	Nov-13
	1	2	3	4	5	6	7	8	9
	(taxa de variação homóloga - tvh - em percentagem)								
1 Índice harmonizado de preços no consumidor (IHPC) - Total .....	0.3	0.0	.	1.1	0.7	.	1.2	1.0	1.2
2 Bens.....	-0.1	-0.6	.	0.9	0.4	0.4	-0.7	-1.1	-0.5
3 Alimentares.....	2.1	1.0	.	2.6	1.9	1.6	1.4	1.3	1.2
4 Não transformados.....	2.6	0.1	.	2.9	1.4	0.9	-	-	-
5 Transformados.....	1.8	1.8	.	2.4	2.2	2.0	-	-	-
6 Industriais .....	-1.5	-1.6	.	0.0	-0.3	-0.1	-1.9	-2.6	-1.6
7 Não energéticos.....	-0.5	-0.7	.	0.4	0.3	0.2	-0.1	-0.1	-0.2
8 Energéticos.....	-2.5	-3.2	.	-0.9	-1.7	-1.1	-7.0	-9.5	-5.5
9 Serviços.....	0.8	0.8	.	1.4	1.2	1.4	2.4	2.4	2.4
10 IHPC excl. alimentares não transformados e energéticos <sup>(3)</sup> .....	0.5	0.5	0.3	1.2	1.0	1.1	1.7	1.7	1.7

	Portugal			Área do euro <sup>(1)</sup>			EUA <sup>(2)</sup>		
	2010	2011	2012	2010	2011	2012	2010	2011	2012
	1	2	3	4	5	6	7	8	9
	(taxa de variação média - em percentagem)								
11 Índice harmonizado de preços no consumidor (IHPC) - Total .....	1.4	3.6	2.8	1.6	2.7	2.5	1.6	3.2	2.1
12 Bens.....	1.7	4.4	2.5	1.8	3.3	3.0	2.9	5.3	2.0
13 Alimentares.....	0.4	3.0	3.4	1.1	2.7	3.1	0.8	3.6	2.5
14 Não transformados.....	0.7	2.9	2.8	1.3	1.8	3.0	-	-	-
15 Transformados.....	0.2	3.1	4.0	0.9	3.3	3.1	-	-	-
16 Industriais.....	2.4	5.2	2.0	2.2	3.7	3.0	4.2	6.4	1.8
17 Não energéticos.....	-0.7	1.4	-2.1	0.5	0.8	1.2	1.1	1.3	1.3
18 Energéticos.....	9.5	12.8	9.5	7.4	11.9	7.6	18.2	26.3	3.1
19 Serviços.....	1.0	2.4	3.2	1.4	1.8	1.8	0.8	1.7	2.1
20 IHPC excl. alimentares não transformados e energéticos <sup>(3)</sup> .....	0.3	2.2	1.6	1.0	1.7	1.8	1.0	1.7	2.1

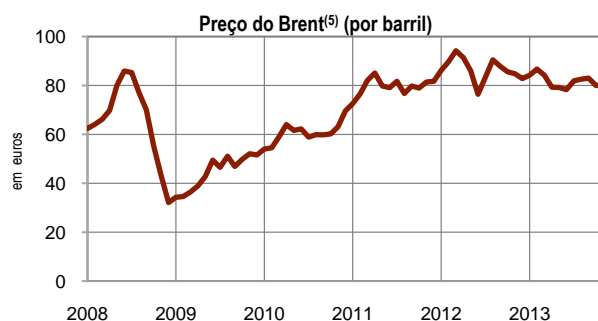
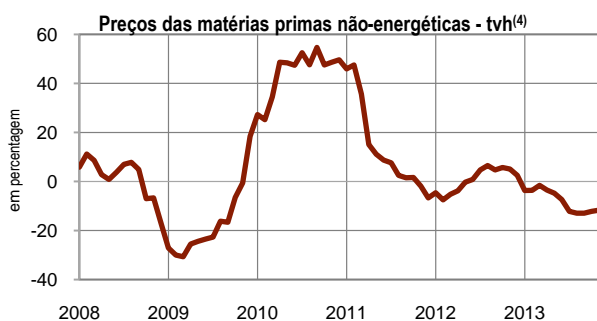
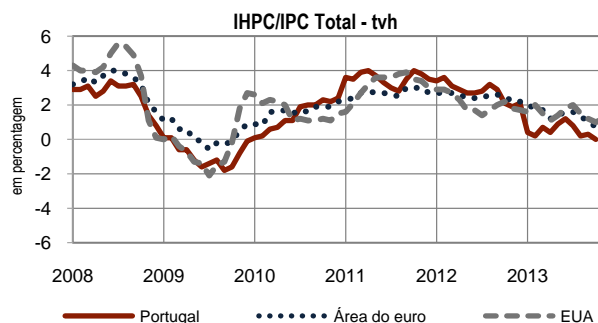
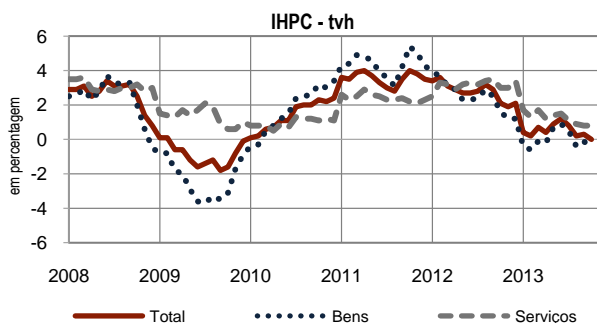

(1) Área do euro: composição variável.

(2) Índice de preços no consumidor (IPC).

(3) Para os EUA, IPC excluindo alimentares e energéticos.

(4) Fonte: BCE. Este indicador refere-se a preços expressos em euros, ponderados de acordo com a estrutura das importações da área do euro no período 2004-2006.

(5) Fonte: BCE. Brent Blend (para entrega a um mês).

**A.5 PRICES**

Source: Instituto Nacional de Estatística, European Central Bank, Eurostat and Bureau of Labor Statistics

	Portugal			Euro Area <sup>(1)</sup>			USA <sup>(2)</sup>		
	Sep-13	Oct-13	Nov-13	Sep-13	Oct-13	Nov-13	Sep-13	Oct-13	Nov-13
	1	2	3	4	5	6	7	8	9
	(year-on-year rate of change - y.r. - in percentages)								
1 Harmonized index of consumer prices (HICP) - Total.....	0.3	0.0	.	1.1	0.7	.	1.2	1.0	1.2
2 Goods.....	-0.1	-0.6	.	0.9	0.4	0.4	-0.7	-1.1	-0.5
3 Food.....	2.1	1.0	.	2.6	1.9	1.6	1.4	1.3	1.2
4 Unprocessed.....	2.6	0.1	.	2.9	1.4	0.9	-	-	-
5 Processed.....	1.8	1.8	.	2.4	2.2	2.0	-	-	-
6 Industrial.....	-1.5	-1.6	.	0.0	-0.3	-0.1	-1.9	-2.6	-1.6
7 Non-energy.....	-0.5	-0.7	.	0.4	0.3	0.2	-0.1	-0.1	-0.2
8 Energy.....	-2.5	-3.2	.	-0.9	-1.7	-1.1	-7.0	-9.5	-5.5
9 Services.....	0.8	0.8	.	1.4	1.2	1.4	2.4	2.4	2.4
10 HICP excl. unprocessed food and energy <sup>(3)</sup> .....	0.5	0.5	0.3	1.2	1.0	1.1	1.7	1.7	1.7

	Portugal			Euro Area <sup>(1)</sup>			USA <sup>(2)</sup>		
	2010	2011	2012	2010	2011	2012	2010	2011	2012
	1	2	3	4	5	6	7	8	9
	(average rate of change - in percentages)								
11 Harmonized index of consumer prices (HICP) - Total.....	1.4	3.6	2.8	1.6	2.7	2.5	1.6	3.2	2.1
12 Goods.....	1.7	4.4	2.5	1.8	3.3	3.0	2.9	5.3	2.0
13 Food.....	0.4	3.0	3.4	1.1	2.7	3.1	0.8	3.6	2.5
14 Unprocessed.....	0.7	2.9	2.8	1.3	1.8	3.0	-	-	-
15 Processed.....	0.2	3.1	4.0	0.9	3.3	3.1	-	-	-
16 Industrial.....	2.4	5.2	2.0	2.2	3.7	3.0	4.2	6.4	1.8
17 Non-energy.....	-0.7	1.4	-2.1	0.5	0.8	1.2	1.1	1.3	1.3
18 Energy.....	9.5	12.8	9.5	7.4	11.9	7.6	18.2	26.3	3.1
19 Services.....	1.0	2.4	3.2	1.4	1.8	1.8	0.8	1.7	2.1
20 HICP excl. unprocessed food and energy <sup>(3)</sup> .....	0.3	2.2	1.6	1.0	1.7	1.8	1.0	1.7	2.1

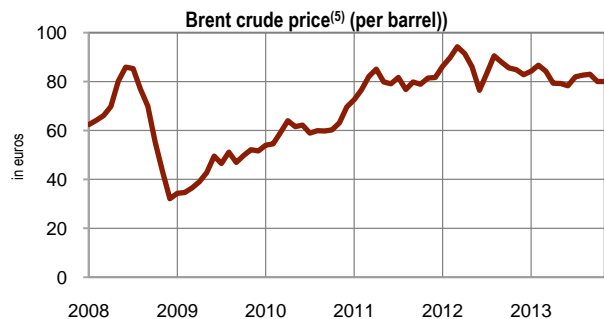
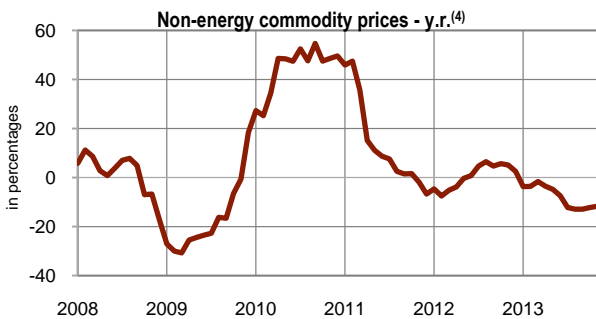
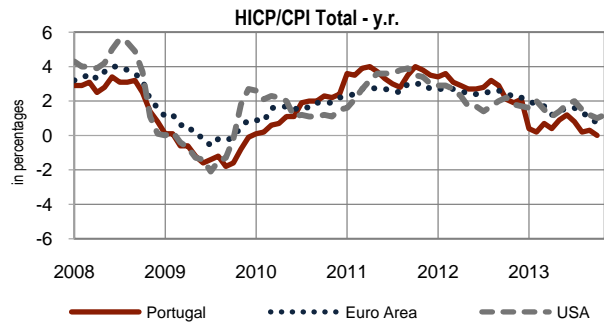
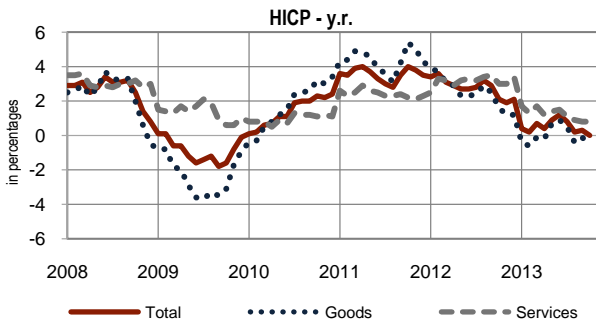

(1) Euro Area: changing composition.  
 (2) Consumer price index (CPI).  
 (3) For USA, CPI excluding food and energy.  
 (4) Source: ECB. This indicator refers to prices expressed in euro, weighted according to the structure of Euro Area imports in the 2004-2006 period.  
 (5) Source: ECB. Brent Blend (for one-month forward delivery).

## A.6 CONTAS FINANCEIRAS

Fonte: Banco de Portugal, Instituto Nacional de Estatística e Banco Central Europeu

	Portugal					Área do euro <sup>(1)</sup>				
	2ºT - 2012	3ºT - 2012	4ºT - 2012	1ºT - 2013	2ºT - 2013	2ºT - 2012	3ºT - 2012	4ºT - 2012	1ºT - 2013	2ºT - 2013
	1	2	3	4	5	6	7	8	9	10
(em percentagem do PIB <sup>(2)</sup> )										

### Capacidade (+) / necessidade (-) líquida de financiamento, por setor institucional

#### Valores acumulados dos quatro últimos trimestres

1	Sociedades não financeiras .....	-2.9	-1.7	-1.6	-1.2	-0.2	-0.7	-0.4	-0.1	0.1	.
2	Sociedades financeiras .....	-0.4	-0.6	2.3	2.5	1.3	1.9	2.0	2.3	2.3	.
3	Administrações públicas .....	-4.0	-4.0	-6.5	-7.0	-6.1	-3.9	-3.8	-3.7	-3.8	.
4	Particulares .....	5.2	6.2	6.6	7.6	7.8	3.1	3.0	2.9	3.2	.
5	Resto do mundo .....	2.0	0.1	-0.8	-1.8	-2.8	-0.4	-0.9	-1.4	-1.8	.

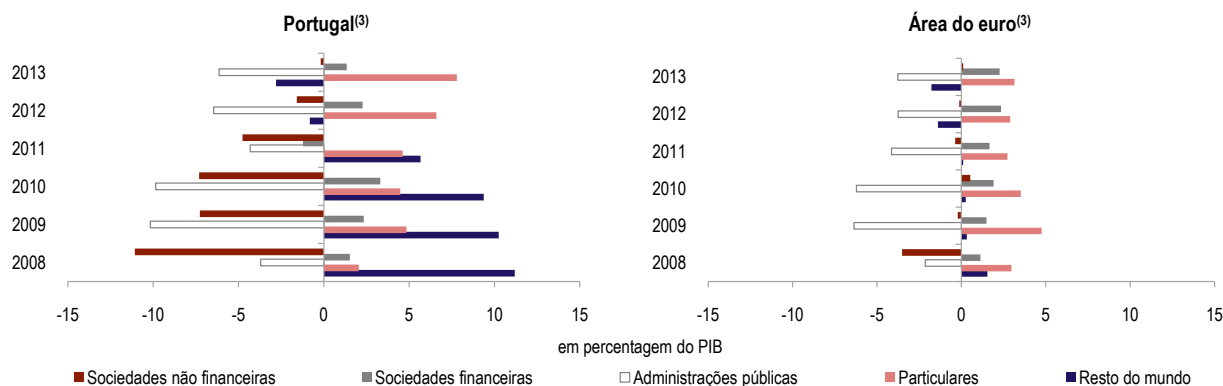

	Portugal					Área do euro <sup>(1)</sup>				
	2ºT - 2012	3ºT - 2012	4ºT - 2012	1ºT - 2013	2ºT - 2013	2ºT - 2012	3ºT - 2012	4ºT - 2012	1ºT - 2013	2ºT - 2013
	1	2	3	4	5	6	7	8	9	10
(em percentagem do PIB <sup>(2)</sup> )										

### Ativos financeiros líquidos, por setor institucional

#### Posições em fim de período

6	Sociedades não financeiras .....	-165.3	-166.6	-169.9	-170.5	-171.3	-97.1	-98.1	-100.0	-100.8	.
7	Sociedades financeiras .....	0.3	1.2	1.2	0.6	0.0	12.6	13.4	14.8	14.8	.
8	Administrações públicas .....	-67.5	-72.1	-78.4	-82.0	-85.8	-61.8	-63.9	-66.1	-66.8	.
9	Particulares .....	127.0	129.8	135.2	137.8	140.4	130.5	133.4	136.4	138.5	.
10	Resto do mundo .....	115.2	118.5	121.9	124.0	124.1	21.0	20.8	20.0	19.5	.

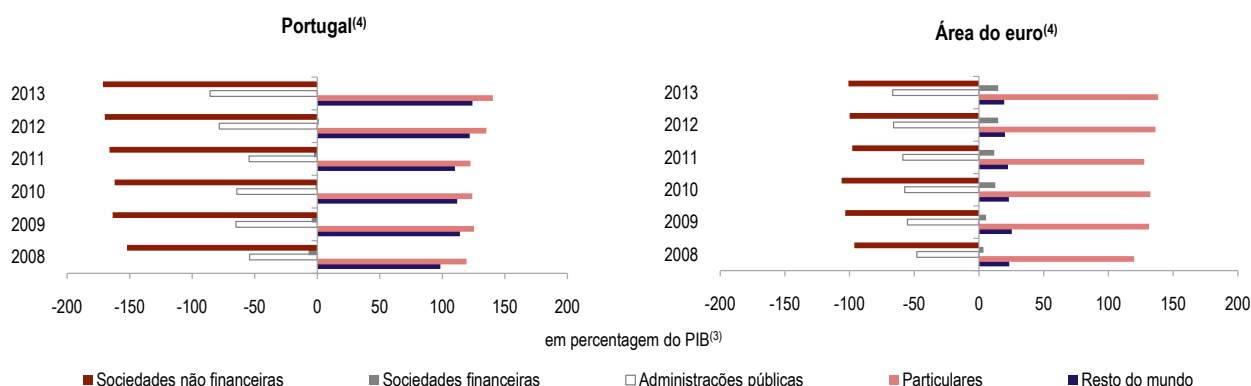

(1) Área do euro: composição de 17 países.

(2) O valor do PIB corresponde ao acumulado dos quatro últimos trimestres.

(3) O valor relativo ao ano mais recente refere-se ao valor da capacidade (+) / necessidade (-) líquida de financiamento nos últimos quatro trimestres disponíveis, isto é, pode incluir valores de trimestres do ano civil anterior.

(4) O valor relativo ao ano mais recente refere-se ao valor dos ativos financeiros líquidos no final do último trimestre disponível.

## A.6 FINANCIAL ACCOUNTS

Source: Banco de Portugal, Instituto Nacional de Estatística and European Central Bank

	Portugal					Euro Area <sup>(1)</sup>				
	2012 Q2	2012 Q3	2012 Q4	2013 Q1	2013 Q2	2012 Q2	2012 Q3	2012 Q4	2013 Q1	2013 Q2
	1	2	3	4	5	6	7	8	9	10
(as a percentage of GDP <sup>(2)</sup> )										

### Net lending (+) / net borrowing (-), by institutional sector

#### Four quarters cumulated flows

1	Non-financial corporations .....	-2.9	-1.7	-1.6	-1.2	-0.2	-0.7	-0.4	-0.1	0.1	.
2	Financial corporations .....	-0.4	-0.6	2.3	2.5	1.3	1.9	2.0	2.3	2.3	.
3	General government .....	-4.0	-4.0	-6.5	-7.0	-6.1	-3.9	-3.8	-3.7	-3.8	.
4	Households .....	5.2	6.2	6.6	7.6	7.8	3.1	3.0	2.9	3.2	.
5	Rest of the world .....	2.0	0.1	-0.8	-1.8	-2.8	-0.4	-0.9	-1.4	-1.8	.

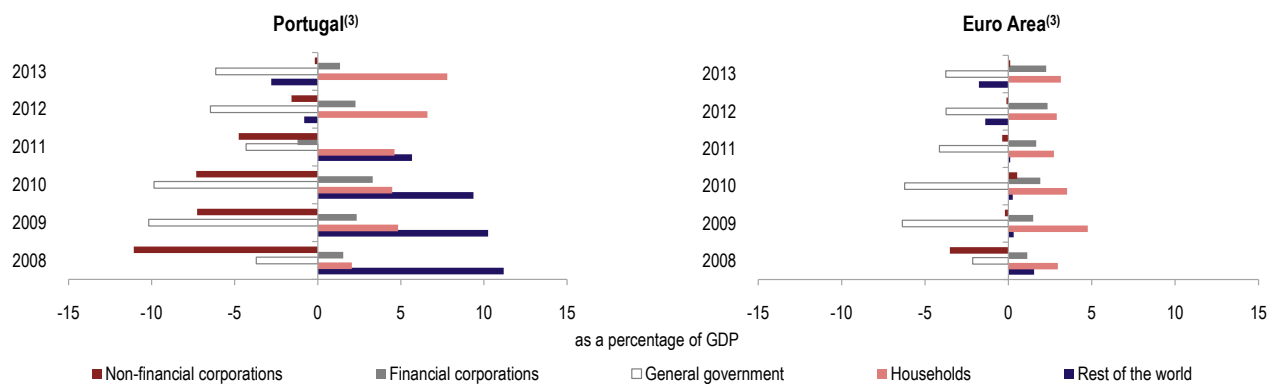

	Portugal					Euro Area <sup>(1)</sup>				
	2012 Q2	2012 Q3	2012 Q4	2013 Q1	2013 Q2	2012 Q2	2012 Q3	2012 Q4	2013 Q1	2013 Q2
	1	2	3	4	5	6	7	8	9	10
(as a percentage of GDP <sup>(2)</sup> )										

### Net financial assets, by institutional sector

#### End of period outstanding amounts

6	Non-financial corporations .....	-165.3	-166.6	-169.9	-170.5	-171.3	-97.1	-98.1	-100.0	-100.8	.
7	Financial corporations .....	0.3	1.2	1.2	0.6	0.0	12.6	13.4	14.8	14.8	.
8	General government .....	-67.5	-72.1	-78.4	-82.0	-85.8	-61.8	-63.9	-66.1	-66.8	.
9	Households .....	127.0	129.8	135.2	137.8	140.4	130.5	133.4	136.4	138.5	.
10	Rest of the world .....	115.2	118.5	121.9	124.0	124.1	21.0	20.8	20.0	19.5	.

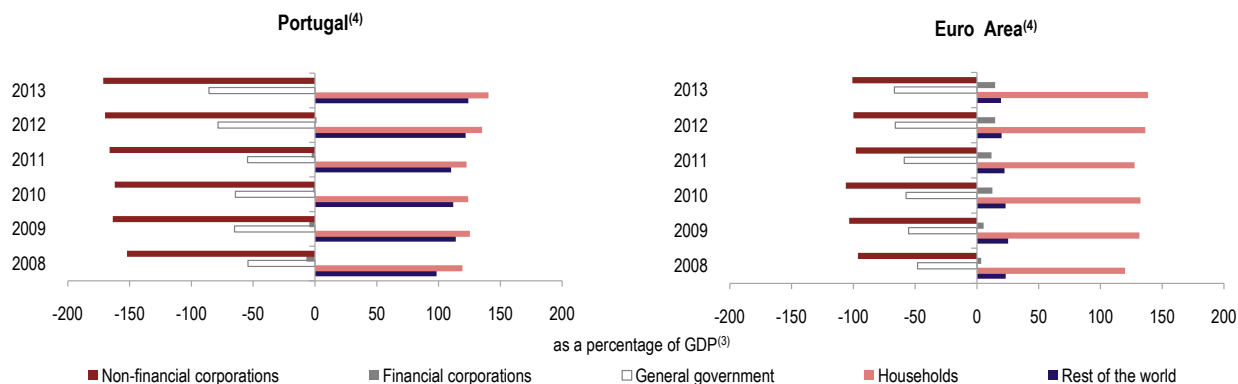

(1) Euro Area: fixed composition 17 countries.

(2) GDP figures refer to the last four quarters cumulated flows.

(3) The figure for the most recent year refers to the value of net lending (+) / net borrowing (-) in the last four quarters available, ie, it may include values of quarters from the previous calendar year.

(4) The figure for the most recent year refers to the value of the net financial assets at the end of the last available quarter.

## A.7 AGREGADOS MONETÁRIOS

Fonte: Banco de Portugal e Banco Central Europeu

	Área do euro <sup>(1)</sup>					Contribuição de Portugal <sup>(2)</sup>				
	Dez-11	Out-12	Dez-12	Set-13	Out-13	Dez-11	Out-12	Dez-12	Set-13	Out-13
	1	2	3	4	5	6	7	8	9	10
(10 <sup>9</sup> euros)										
<b>Posições em fim de mês</b>										
1 M1.....	4 866.6	5 056.5	5 171.7	5 348.7	5 384.7	50.1	50.2	47.8	49.6	50.3
2 M2.....	8 671.2	8 930.4	9 048.6	9 182.7	9 201.3	155.8	145.5	142.1	142.5	143.1
3 M3.....	9 535.4	9 757.1	9 812.3	9 848.8	9 861.1	158.3	150.4	147.5	146.8	147.0

	(taxa de variação anual - tva - em percentagem)									
4 M1.....	2.2	6	6.4	6.7	6.8	-6.5	3.7	-4.4	-0.6	0.2
5 M2.....	2.0	4.1	4.4	3.8	3.3	-1.5	-8.7	-8.5	-1.8	-1.5
6 M3.....	1.7	3.8	3.4	2.0	1.5	-2.6	-7.2	-6.8	-2.1	-2.3

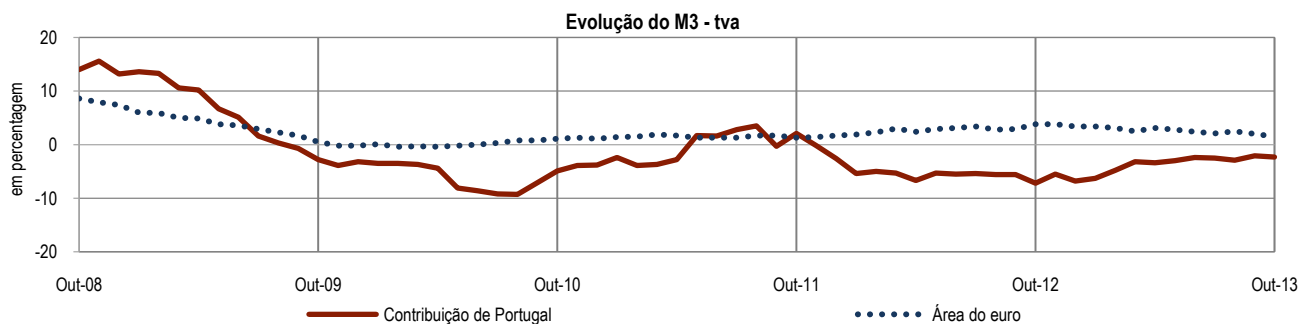
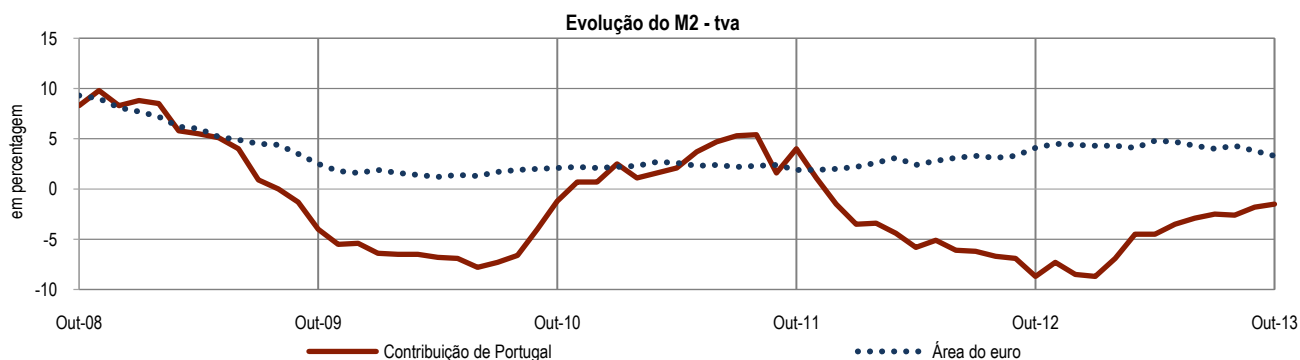
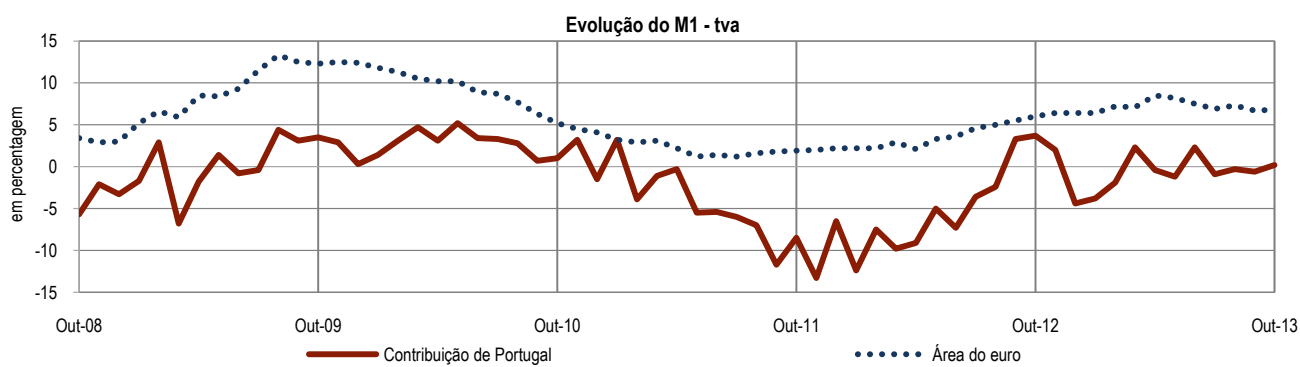

(1) Área do euro: composição variável.

(2) Para Portugal, os agregados apresentados excluem a circulação monetária.

## A.7 MONETARY AGGREGATES

Source: Banco de Portugal and European Central Bank

	Euro Area <sup>(1)</sup>					Portuguese contribution <sup>(2)</sup>				
	Dec-11	Oct-12	Dec-12	Sep-13	Oct-13	Dec-11	Oct-12	Dec-12	Sep-13	Oct-13
	1	2	3	4	5	6	7	8	9	10
(10 <sup>9</sup> euros)										
<b>End-of-month outstanding amounts</b>										
1 M1.....	4 866.6	5 056.5	5 171.7	5 348.7	5 384.7	50.1	50.2	47.8	49.6	50.3
2 M2.....	8 671.2	8 930.4	9 048.6	9 182.7	9 201.3	155.8	145.5	142.1	142.5	143.1
3 M3.....	9 535.4	9 757.1	9 812.3	9 848.8	9 861.1	158.3	150.4	147.5	146.8	147.0
(annual rate of change - a.r. - in percentages)										
4 M1.....	2.2	6	6.4	6.7	6.8	-6.5	3.7	-4.4	-0.6	0.2
5 M2.....	2.0	4.1	4.4	3.8	3.3	-1.5	-8.7	-8.5	-1.8	-1.5
6 M3.....	1.7	3.8	3.4	2.0	1.5	-2.6	-7.2	-6.8	-2.1	-2.3

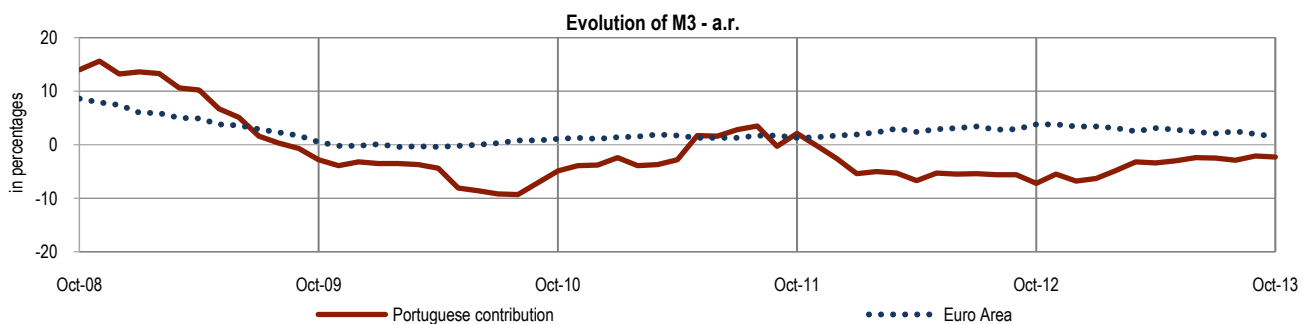
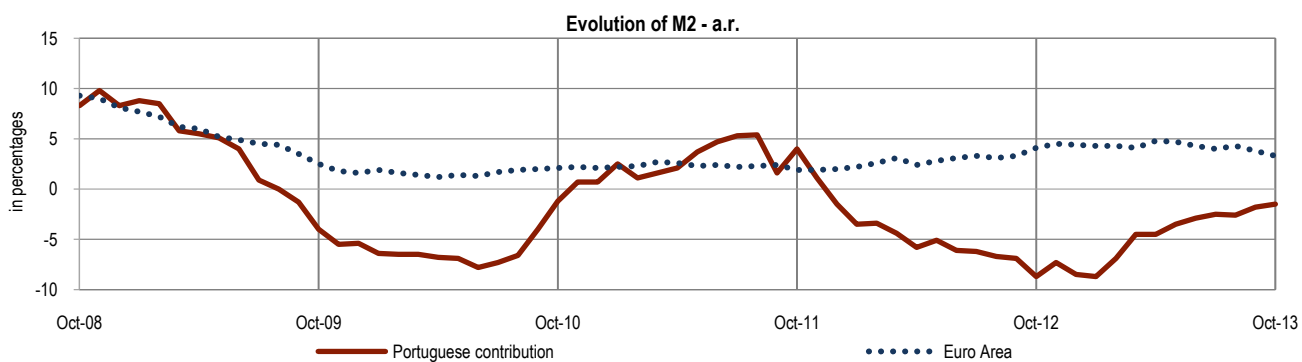
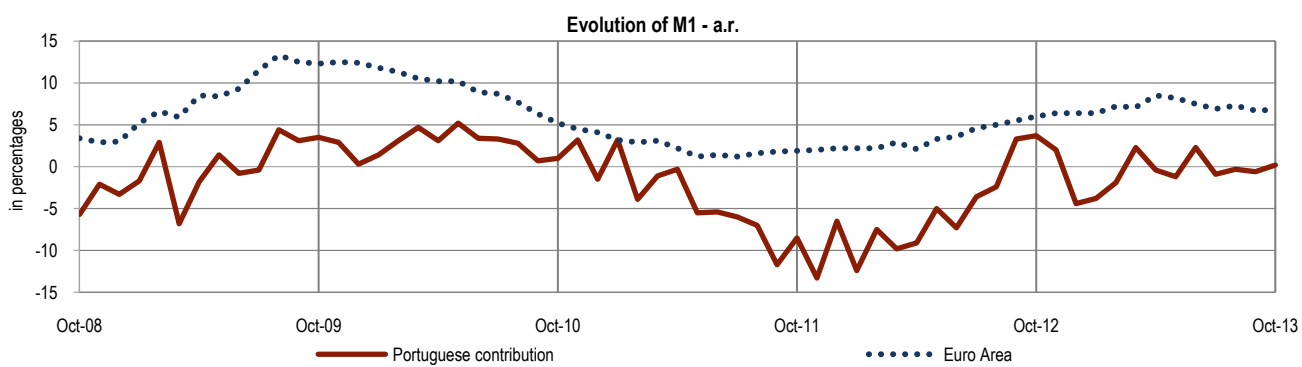

(1) Euro Area: changing composition.

(2) In the case of Portugal, these aggregates exclude the currency in circulation.



## A.8 OPERAÇÕES DE POLÍTICA MONETÁRIA

Fonte: Banco de Portugal e Banco Central Europeu

	2008		2009				2011				2012	2013	
	12-Nov	10-Dez	21-Jan	11-Mar	08-Abr	13-Mai	13-Abr	13-Jul	09-Nov	14-Dez	11-Jul	08-Mai	13-Nov
	1	2	3	4	5	6	7	8	9	10	11	12	13
	(em percentagem)												

### Taxas de juro diretoras do BCE

1	Facilidade permanente de depósito .....	2.75	2.00	1.00	0.50	0.25	0.25	0.50	0.75	0.50	0.25	0.00	0.00	0.00
2	Facilidade permanente de cedência de liquidez .....	3.75	3.00	3.00	2.50	2.25	1.75	2.00	2.25	2.00	1.75	1.50	1.00	0.75
3	Operações principais de refinanciamento .....	3.25	2.50	2.00	1.50	1.25	1.00	1.25	1.50	1.25	1.00	0.75	0.50	0.25

	2012		2013										
	Nov	Dez	Jan	Fev	Mar	Abr	Mai	Jun	Jul	Ago	Set	Out	Nov
	1	2	3	4	5	6	7	8	9	10	11	12	13
	(10 <sup>6</sup> euros)												

### Operações de cedência e absorção de liquidez

#### Posições em fim de mês

4	Operações de cedência de liquidez .....	54 607	52 784	49 699	49 507	47 792	49 829	48 742	49 401	50 145	51 568	51 847	50 529	48 913
5	das quais: Operações principais de refinanciamento .....	5 003	3 523	4 041	4 383	2 784	4 129	3 293	4 132	4 871	6 398	6 748	6 147	5 524
6	Operações de refinanciamento de prazo alargado .....	49 588	49 261	45 658	45 119	44 996	45 689	45 429	45 254	45 254	45 167	45 092	44 382	43 389
7	Facilidade permanente de cedência .....	16	0	0	5	12	12	20	15	21	3	7	0	0
8	Outras operações de cedência <sup>(1)</sup> .....	0	0	0	0	0	0	0	0	0	0	0	0	0
9	Operações de absorção de liquidez .....	2 750	4 290	2 100	2 300	2 410	290	730	1 900	500	450	1 550	350	1 100
10	das quais: Facilidade permanente de depósito .....	2 750	4 290	2 100	2 300	2 410	290	730	1 900	500	450	1 550	350	1 100
11	Outras operações de absorção <sup>(2)</sup> .....	0	0	0	0	0	0	0	0	0	0	0	0	0

### Taxas de juro diretoras do BCE

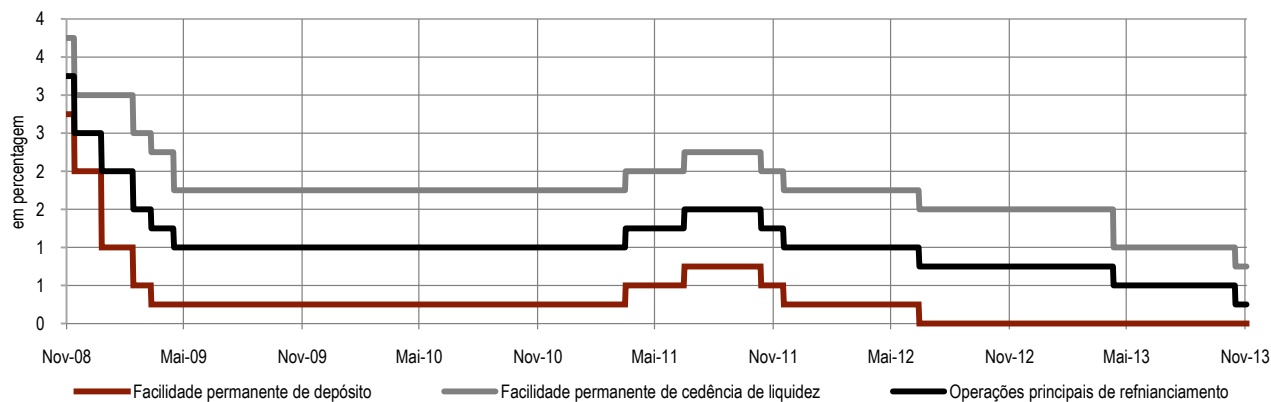

### Operações de política monetária

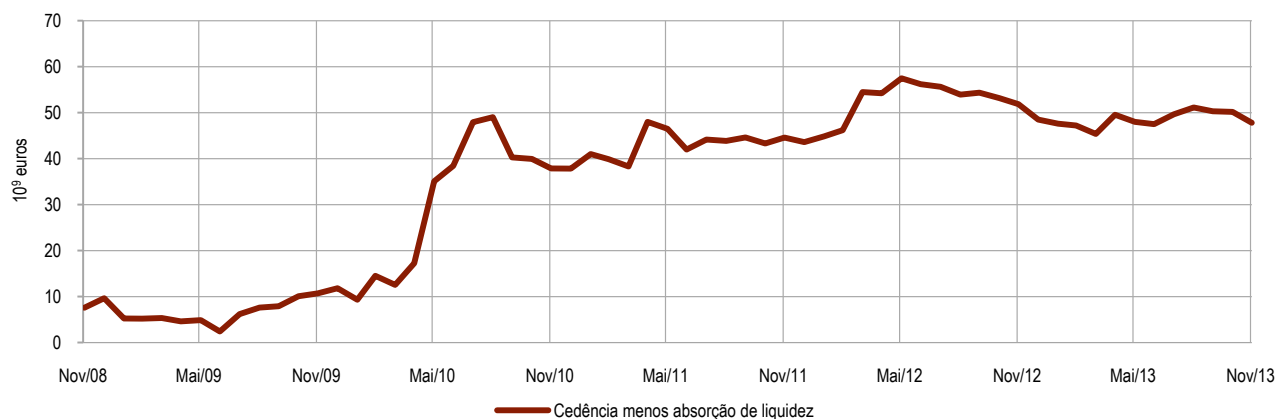

(1) Inclui as "operações ocasionais de regularização de liquidez" e as "operações estruturais de ajustamento de liquidez".

(2) Inclui "Depósitos a prazo" e "Acordos de recompra".

## A.8 MONETARY POLICY OPERATIONS

Source: Banco de Portugal and European Central Bank

	2008		2009				2011				2012	2013	
	Nov-12	Dec-10	Jan-21	Mar-11	Apr-08	May-13	Apr-13	Jul-13	Nov-09	Dec-14	Jul-11	May-08	Nov-13
	(in percentages)												
	1	2	3	4	5	6	7	8	9	10	11	12	13

### Key ECB interest rates

1	Deposit facility .....	2.75	2.00	1.00	0.50	0.25	0.25	0.50	0.75	0.50	0.25	0.00	0.00	0.00
2	Marginal lending facility .....	3.75	3.00	3.00	2.50	2.25	1.75	2.00	2.25	2.00	1.75	1.50	1.00	0.75
3	Main refinancing operations .....	3.25	2.50	2.00	1.50	1.25	1.00	1.25	1.50	1.25	1.00	0.75	0.50	0.25

	2012		2013										
	Nov	Dec	Jan	Feb	Mar	Apr	May	Jun	Jul	Aug	Sep	Oct	Nov
	(10 <sup>6</sup> euros)												
	1	2	3	4	5	6	7	8	9	10	11	12	13

### Provision and absorption of liquidity

#### End-of-month outstanding amounts

4	Provisions of liquidity .....	54 607	52 784	49 699	49 507	47 792	49 829	48 742	49 401	50 145	51 568	51 847	50 529	48 913
5	of which: Main refinancing operations .....	5 003	3 523	4 041	4 383	2 784	4 129	3 293	4 132	4 871	6 398	6 748	6 147	5 524
6	Longer-term refinancing operations .....	49 588	49 261	45 658	45 119	44 996	45 689	45 429	45 254	45 254	45 167	45 092	44 382	43 389
7	Marginal lending facility .....	16	0	0	5	12	12	20	15	21	3	7	0	0
8	Other operations <sup>(1)</sup> .....	0	0	0	0	0	0	0	0	0	0	0	0	0
9	Absorption of liquidity .....	2 750	4 290	2 100	2 300	2 410	290	730	1 900	500	450	1 550	350	1 100
10	of which: Deposit facility .....	2 750	4 290	2 100	2 300	2 410	290	730	1 900	500	450	1 550	350	1 100
11	Other operations <sup>(2)</sup> .....	0	0	0	0	0	0	0	0	0	0	0	0	0

### Key ECB interest rates

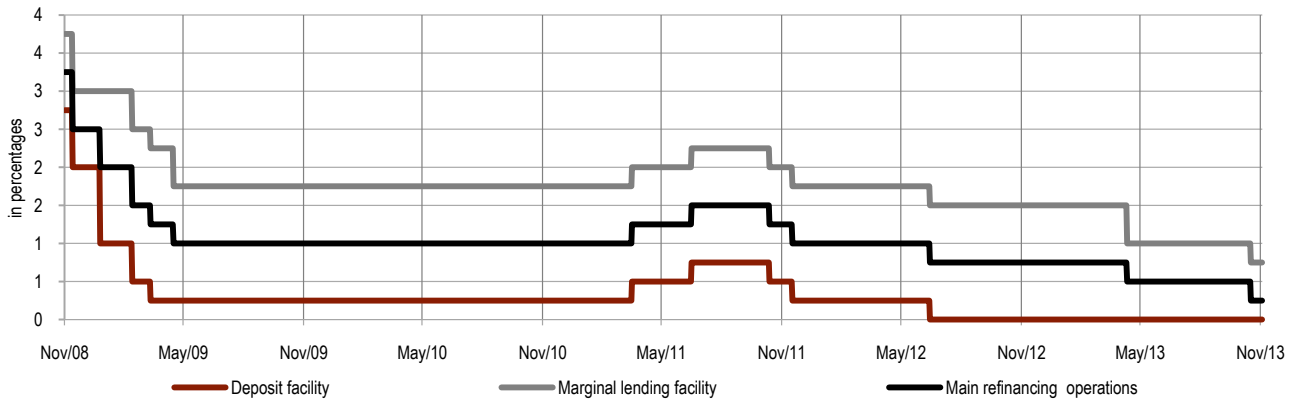

### Monetary policy operations

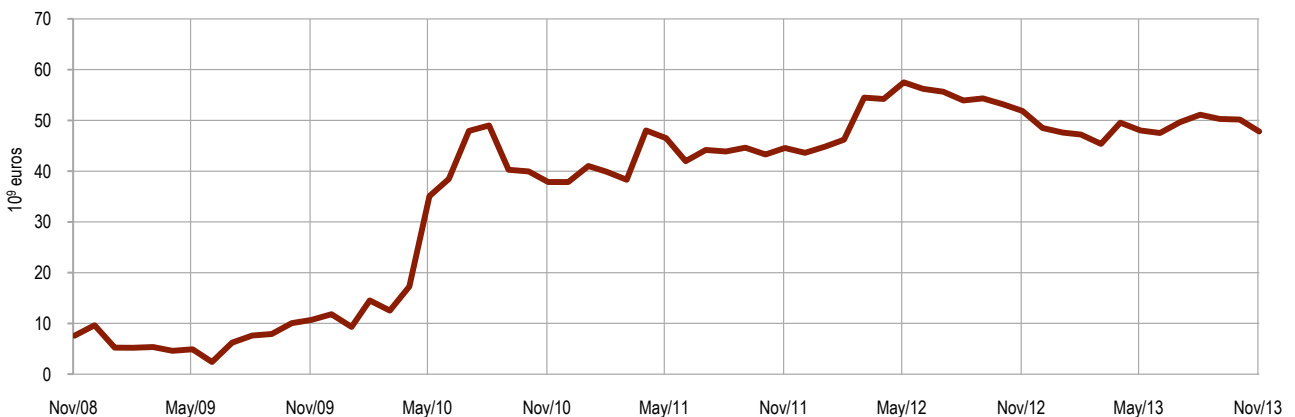

(1) Includes "Fine-tuning operations" and "Structural operations".

(2) Includes "Fixed-term deposits" and "Reserve transactions".

## A.9 EMPRÉSTIMOS E DEPÓSITOS BANCÁRIOS<sup>(1)</sup>

Fonte: Banco de Portugal e Banco Central Europeu

	Portugal <sup>(2)</sup>					Área do euro <sup>(3)</sup>				
	Dez-11	Out-12	Dez-12	Set-13	Out-13	Dez-11	Out-12	Dez-12	Set-13	Out-13
	1	2	3	4	5	6	7	8	9	10
(taxa de variação anual - tva - em percentagem)										
<b>Empréstimos</b>										
1	-2.7	-7.2	-6.6	-6.3	-5.9	1.2	-1.8	-2.3	-3.6	-3.7
2	-2.2	-4.2	-4.3	-4.3	-4.3	1.6	0.4	0.5	0.1	0.1
3	-1.6	-3.4	-3.6	-3.9	-3.9	2.3	1.2	1.3	0.8	0.9
4	-5.8	-9.7	-9.4	-7.8	-7.9	-1.8	-2.9	-2.8	-2.3	-3.1
5	-4.0	-5.3	-4.8	-3.9	-4.1	0.9	-0.5	-0.6	-1.0	-1.4
6	-2.4	-5.5	-5.3	-5.1	-5.0	1.4	-0.6	-0.8	-1.6	-1.7
Por memória:										
7	-1.9	-5.7	-4.3	-3.5	-3.2	-	-	-	-	-
<b>Depósitos</b>										
8	-8.8	-7.5	-18.7	-5.2	-4.0	0.6	3.5	5.0	6.1	6.5
9	9.8	1.1	0.0	1.1	1.7	2.4	3.1	3.8	3.2	3.3
10	-3.3	-2.5	-5.3	3.7	5.6	0.3	2.2	4.0	7.2	8.5
11	9.9	1.1	0.0	1.0	1.7	6.2	4.7	3.3	-1.5	-1.9
Por memória: Excluindo depósitos junto de balcões bancários situados nas zonas francas da Madeira e dos Açores										
12	-14.3	-15.1	-10.3	4.5	8.4	-	-	-	-	-
13	10.7	2.6	1.0	1.2	1.8	-	-	-	-	-

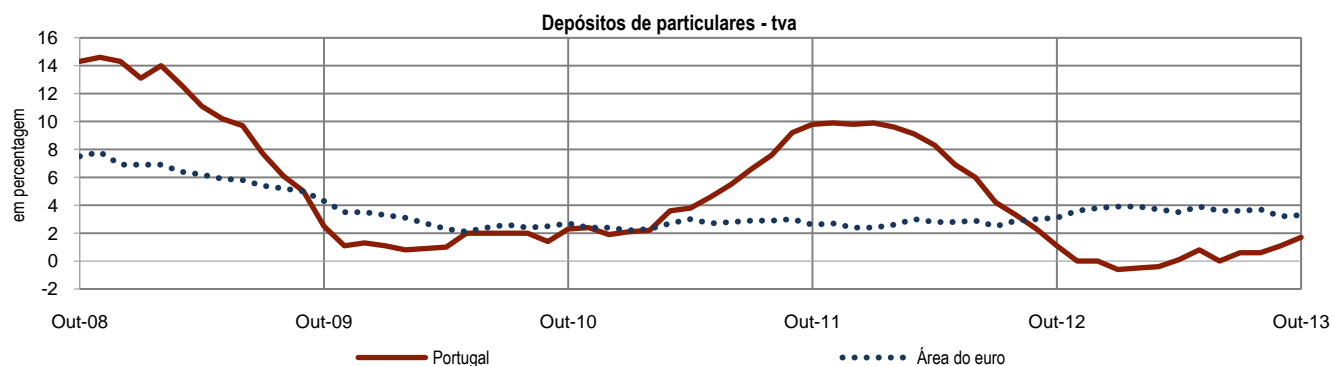
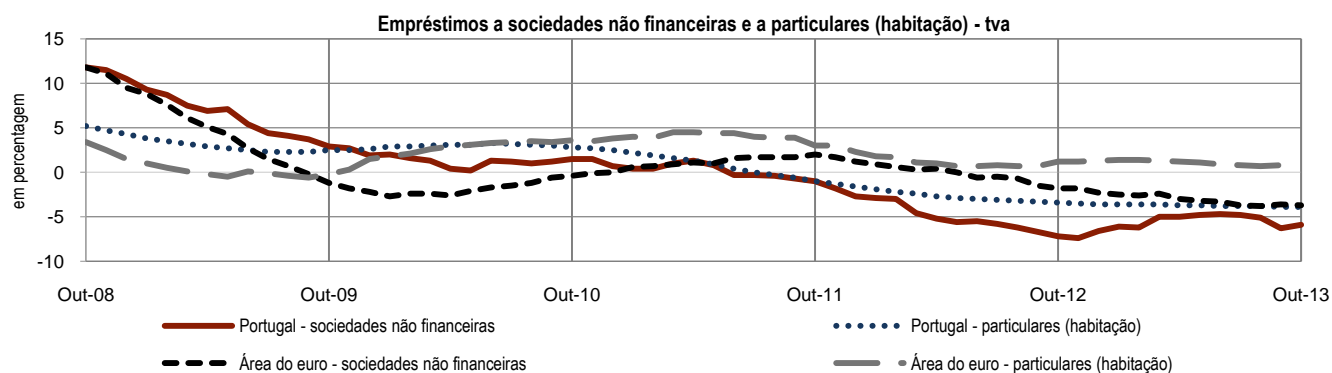

(1) Compreende os empréstimos e depósitos em bancos, caixas económicas e caixas de crédito agrícola mútuo que, conjuntamente com os fundos do mercado monetário, constituem o subsector outras instituições financeiras monetárias (OIFM).

(2) Os empréstimos excluem crédito titulado e incluem crédito a emigrantes. Taxas de variação anual ajustadas de operações de titularização desconhecidas.

(3) Área do euro: composição variável.

## A.9 BANKING<sup>(1)</sup> LOANS AND DEPOSITS

Source: Banco de Portugal and European Central Bank

	Portugal <sup>(2)</sup>					Euro Area <sup>(3)</sup>				
	Dec-11	Oct-12	Dec-12	Sep-13	Oct-13	Dec-11	Oct-12	Dec-12	Sep-13	Oct-13
	1	2	3	4	5	6	7	8	9	10
(annual rate of change - a.r. - in percentages)										
<b>Loans</b>										
1 Loans to non-financial corporations .....	-2.7	-7.2	-6.6	-6.3	-5.9	1.2	-1.8	-2.3	-3.6	-3.7
2 Loans to households.....	-2.2	-4.2	-4.3	-4.3	-4.3	1.6	0.4	0.5	0.1	0.1
3 Housing.....	-1.6	-3.4	-3.6	-3.9	-3.9	2.3	1.2	1.3	0.8	0.9
4 Consumption.....	-5.8	-9.7	-9.4	-7.8	-7.9	-1.8	-2.9	-2.8	-2.3	-3.1
5 Other purposes.....	-4.0	-5.3	-4.8	-3.9	-4.1	0.9	-0.5	-0.6	-1.0	-1.4
6 Loans to non-financial corporations and households .....	-2.4	-5.5	-5.3	-5.1	-5.0	1.4	-0.6	-0.8	-1.6	-1.7
Memo item:										
7 Loans to non-financial corporations adjusted for sales of loans portfolios .....	-1.9	-5.7	-4.3	-3.5	-3.2	-	-	-	-	-
<b>Deposits</b>										
8 Deposits of non-financial corporations.....	-8.8	-7.5	-18.7	-5.2	-4.0	0.6	3.5	5.0	6.1	6.5
9 Deposits of households.....	9.8	1.1	0.0	1.1	1.7	2.4	3.1	3.8	3.2	3.3
10 of which: Overnight deposits.....	-3.3	-2.5	-5.3	3.7	5.6	0.3	2.2	4.0	7.2	8.5
11 Deposits with agreed maturity.....	9.9	1.1	0.0	1.0	1.7	6.2	4.7	3.3	-1.5	-1.9
Memo item: Excluding deposits in banks' branches located in Madeira and Azores off-shores										
12 Non-financial corporations .....	-14.3	-15.1	-10.3	4.5	8.4	-	-	-	-	-
13 Households .....	10.7	2.6	1.0	1.2	1.8	-	-	-	-	-

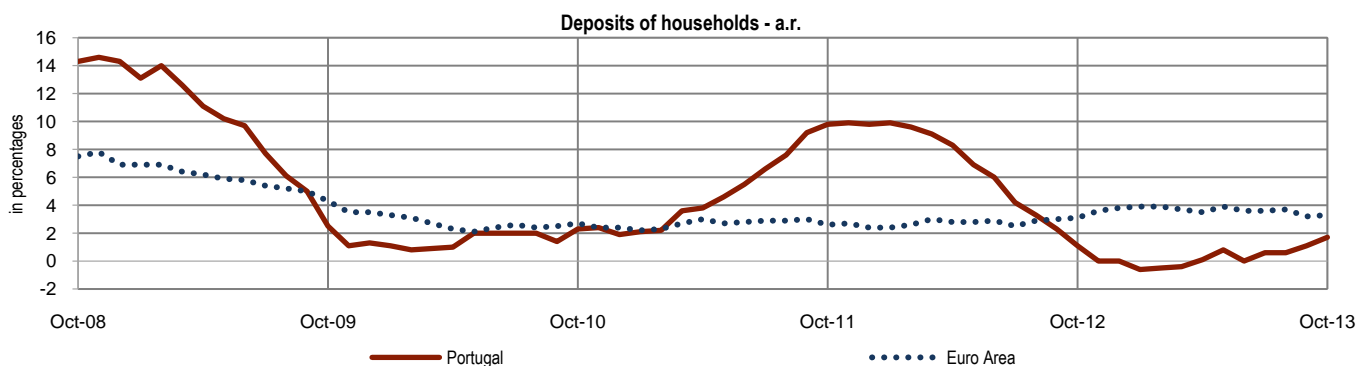
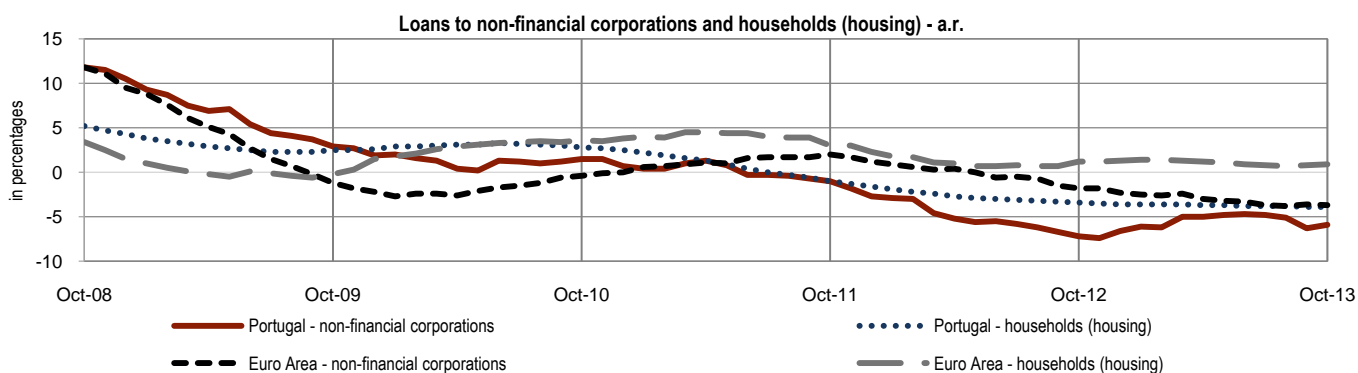

(1) Includes loans and deposits on universal banks, savings banks and mutual agricultural credit banks which, along with money market funds, are the subsector of Other monetary financial institutions (OMFIs).

(2) Loans excludes securities and includes credit to emigrants. Annual growth rates adjusted for derecognised securitisation operations.

(3) Euro Area: changing composition.

## A.10 TAXAS DE JURO BANCÁRIAS<sup>(1)</sup> - EMPRÉSTIMOS E DEPÓSITOS<sup>(2)</sup>

Fonte: Banco de Portugal e Banco Central Europeu (com cálculos do Banco de Portugal)

	Portugal					Área do euro <sup>(3)</sup>					
	Dez-11	Out-12	Dez-12	Set-13	Out-13	Dez-11	Out-12	Dez-12	Set-13	Out-13	
	1	2	3	4	5	6	7	8	9	10	
(taxa acordada anualizada - taa - em percentagem)											
<b>Empréstimos</b>											
1	Sociedades não financeiras .....	6.50	6.10	5.69	5.35	5.53	3.49	2.70	2.68	2.61	2.72
2	Operações até 1 milhão de euros .....	7.52	6.79	6.52	6.25	6.27	4.43	3.92	3.78	3.74	3.83
3	Operações acima de 1 milhão de euros .....	5.89	5.50	5.08	4.80	5.13	3.20	2.28	2.35	2.21	2.31
Particulares:											
4	Habituação .....	4.28	3.44	3.39	3.14	3.26	3.76	3.19	3.19	3.07	3.07
5	Consumo .....	10.04	10.03	9.71	10.02	9.68	6.47	6.54	6.33	6.61	6.58
6	Outros fins .....	6.91	6.59	5.91	6.42	5.75	3.95	3.15	3.11	2.94	3.04
<b>Depósitos</b>											
7	Sociedades não financeiras: com prazo acordado, até 1 ano .....	2.92	1.01	1.33	1.46	1.24	1.53	1.05	1.08	0.81	0.78
8	Particulares: com prazo acordado, até 1 ano .....	3.56	2.60	2.34	1.95	1.96	2.78	2.75	2.73	1.71	1.72

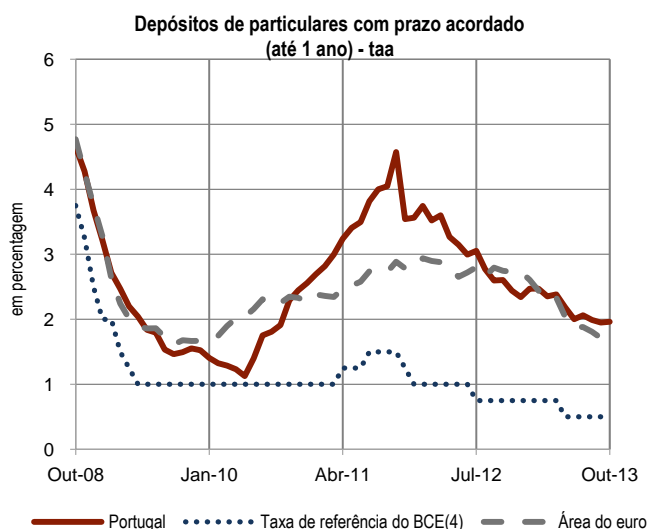
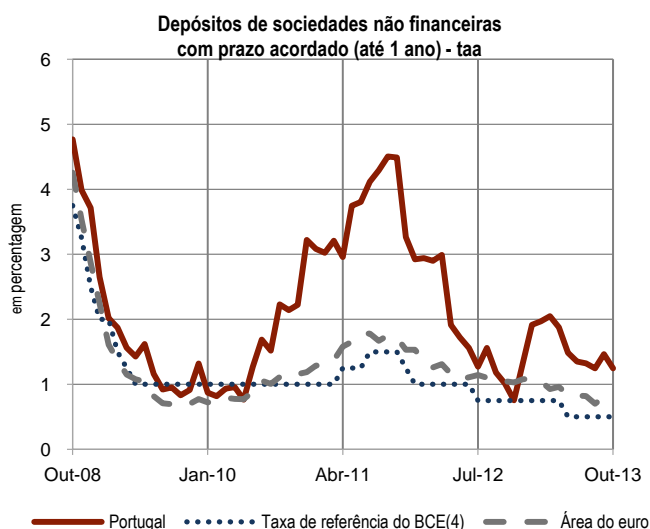
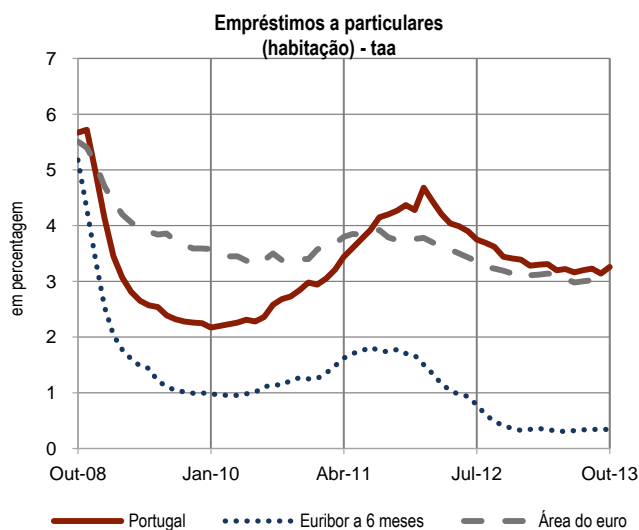
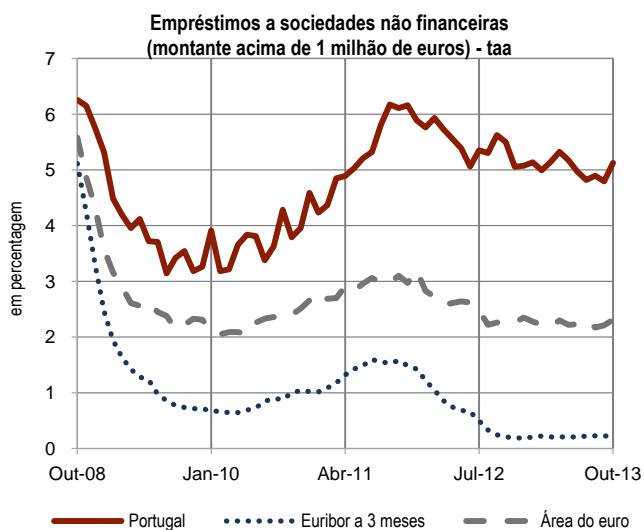

(1) Compreende as taxas praticadas pelos bancos, caixas económicas e caixas de crédito agrícola mútuo que, conjuntamente com os fundos do mercado monetário, constituem o subsector outras instituições financeiras monetárias (OIFM).

(2) Taxas de juro bancárias sobre novas operações de empréstimos e depósitos de residentes na Área do euro.

(3) Área do euro: composição variável.

(4) Taxa fixa (leilões de taxa fixa) ou taxa marginal (leilões de taxa variável) das operações principais de refinanciamento do Eurosistema (valor final do mês).

## A.10 BANKING<sup>(1)</sup> INTEREST RATES - LOANS AND DEPOSITS<sup>(2)</sup>

Source: Banco de Portugal and European Central Bank (with calculations by Banco de Portugal)

	Portugal					Euro Area <sup>(3)</sup>					
	Dec-11	Oct-12	Dec-12	Sep-13	Oct-13	Dec-11	Oct-12	Dec-12	Sep-13	Oct-13	
	1	2	3	4	5	6	7	8	9	10	
(annualised agreed rates - aar - in percentages)											
<b>Loans</b>											
1	Non-financial corporations.....	6.50	6.10	5.69	5.35	5.53	3.49	2.70	2.68	2.61	2.72
2	Transactions up to and including 1 million euros .....	7.52	6.79	6.52	6.25	6.27	4.43	3.92	3.78	3.74	3.83
3	Transactions over 1 million euros .....	5.89	5.50	5.08	4.80	5.13	3.20	2.28	2.35	2.21	2.31
Households:											
4	Housing.....	4.28	3.44	3.39	3.14	3.26	3.76	3.19	3.19	3.07	3.07
5	Consumption.....	10.04	10.03	9.71	10.02	9.68	6.47	6.54	6.33	6.61	6.58
6	Other purposes.....	6.91	6.59	5.91	6.42	5.75	3.95	3.15	3.11	2.94	3.04
<b>Deposits</b>											
7	Non-financial corporations: with agreed maturity, up to 1 year .....	2.92	1.01	1.33	1.46	1.24	1.53	1.05	1.08	0.81	0.78
8	Households: with agreed maturity, up to 1 year.....	3.56	2.60	2.34	1.95	1.96	2.78	2.75	2.73	1.71	1.72

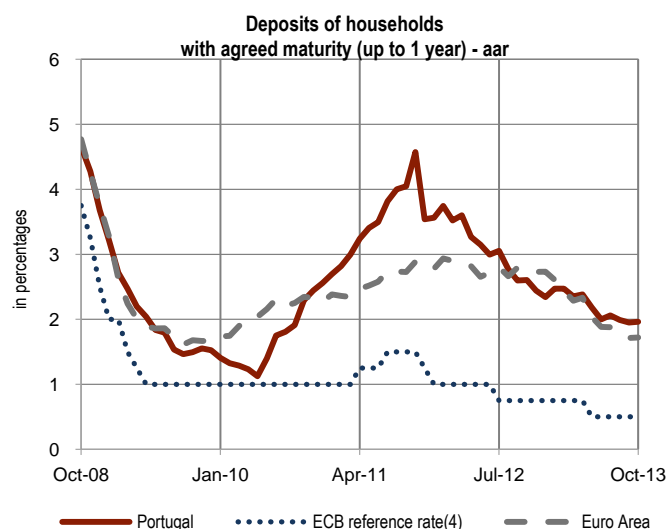
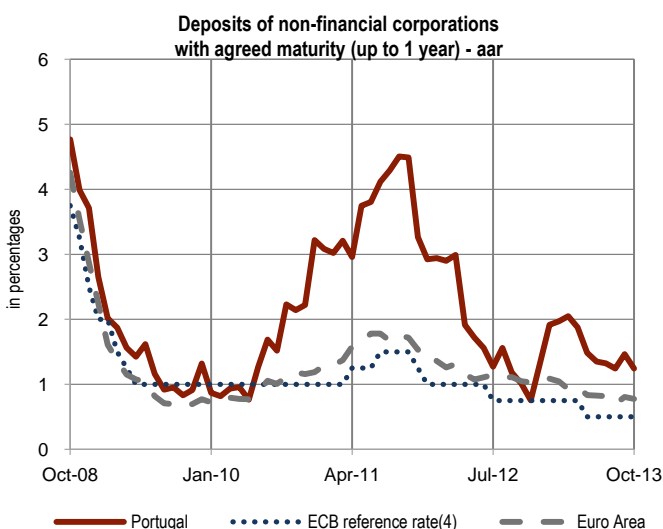
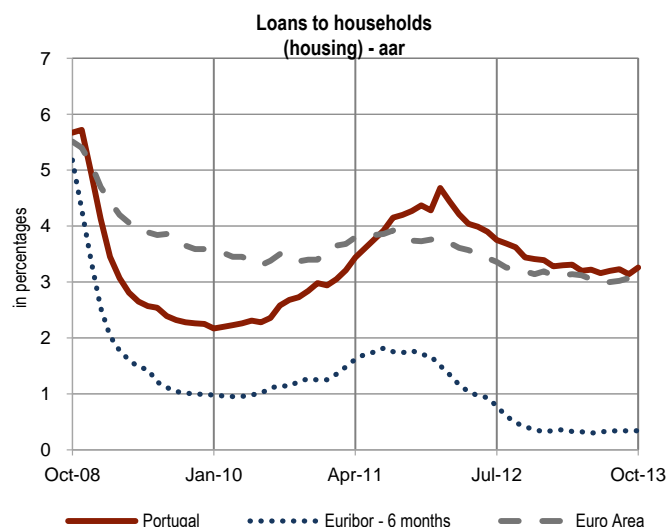
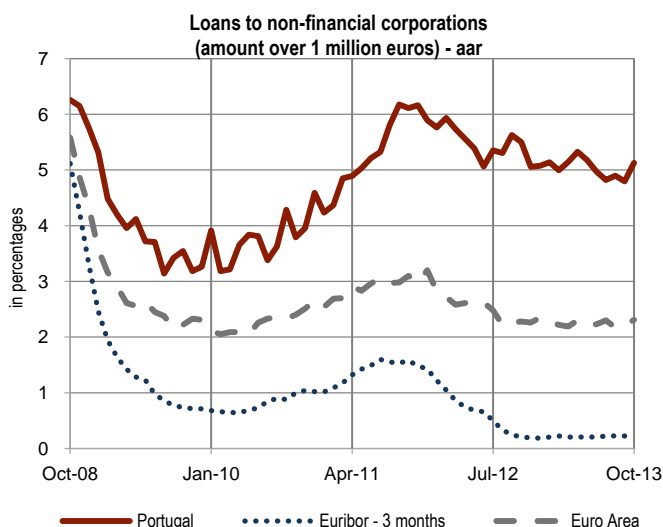

(1) Includes the rates set by universal banks, savings banks and mutual agricultural credit banks which, along with money market funds, are the subsector of Other monetary financial institutions (OMFIs).  
 (2) Banking interest rates on new loans and deposits of residents in the Euro Area.  
 (3) Euro Area: changing composition.  
 (4) Fixed rate (fixed rate tenders) or marginal rate (variable rate tenders) in Eurosystem main refinancing operations (end-of-month value).

## A.11 EMPRÉSTIMOS CONCEDIDOS PELO SETOR FINANCEIRO<sup>(1)</sup>

Fonte: Banco de Portugal – Central de Responsabilidades de Crédito

	Dez-2011	Out-2012	Dez-2012	Set-2013	Out-2013	Dez-2011	Out-2012	Dez-2012	Set-2013	Out-2013	
	(saldo em fim de período - 10 <sup>6</sup> euros)					(taxa de variação homóloga - tvh - em percentagem)					
	1	2	3	4	5	6	7	8	9	10	
<b>Empréstimos concedidos</b>											
1	Sociedades não financeiras (SNF) .....	114 807	109 110	106 524	101 479	101 207	-3.6	-7.3	-7.2	-7.6	-7.2
2	das quais: Pequenas e médias empresas <sup>(2)</sup> .....	88 461	81 844	79 543	75 170	74 842	-3.9	-9.7	-10.1	-8.8	-8.6
3	Grandes empresas <sup>(2)</sup> .....	16 459	17 081	16 805	16 629	16 516	0.6	3.1	2.1	-3.5	-3.3
4	das quais: Empresas exportadoras <sup>(3)</sup> .....	13 192	13 934	13 906	14 467	14 376	1.1	3.4	5.4	4.5	3.2
5	Famílias .....	149 793	143 679	142 462	137 107	136 533	-2.3	-4.7	-4.9	-4.9	-5.0
6	Habituação .....	119 116	115 822	115 030	111 560	111 143	-0.7	-2.9	-3.4	-4.0	-4.0
7	Consumo e outros fins <sup>(4)</sup> .....	30 677	27 857	27 432	25 546	25 390	-8.0	-11.2	-10.6	-8.6	-8.9
Por memória:											
8	Empréstimos a SNF ajustados de vendas de carteiras de crédito .....	-	-	-	-	-	-2.6	-5.6	-4.8	-4.7	-4.3
		(rácio de crédito vencido - em percentagem) <sup>(5)</sup>					(devedores com crédito vencido - em percentagem)				
<b>Empréstimos em incumprimento</b>											
9	Sociedades não financeiras .....	6.7	10.6	10.0	12.7	12.9	24.4	28.7	28.6	30.5	30.7
10	das quais: Pequenas e médias empresas <sup>(2)</sup> .....	8.1	13.0	12.4	15.7	16.0	24.4	28.8	28.7	30.5	30.7
11	Grandes empresas <sup>(2)</sup> .....	1.6	2.4	2.3	2.9	2.8	14.0	17.1	17.0	19.1	19.3
12	das quais: Empresas exportadoras <sup>(3)</sup> .....	2.3	4.6	4.6	4.5	4.5	10.4	15.0	14.9	13.1	13.1
13	Famílias .....	3.7	4.1	4.1	4.3	4.5	14.5	15.5	15.1	15.0	15.3
14	Habituação .....	2.0	2.2	2.3	2.4	2.5	5.7	6.4	6.1	6.3	6.4
15	Consumo e outros fins <sup>(4)</sup> .....	10.5	11.7	11.8	12.8	13.3	16.2	17.4	16.9	16.8	17.2

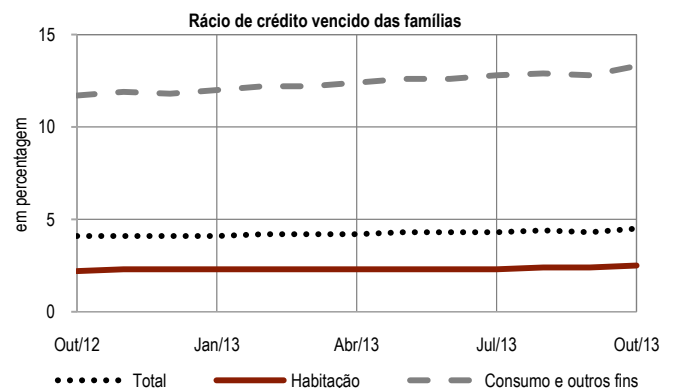
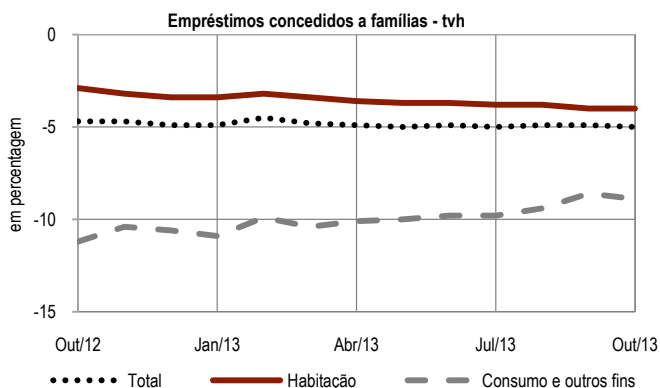
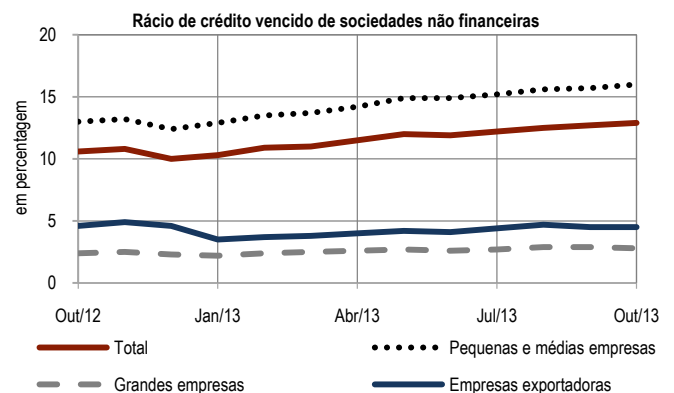
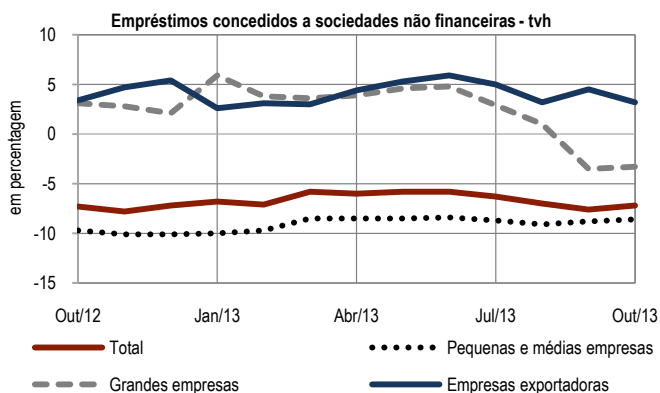

(1) Estas estatísticas abrangem o crédito concedido pela totalidade das instituições financeiras residentes em Portugal incluindo, além das instituições financeiras monetárias, instituições financeiras não monetárias que concedem crédito, como é o caso das instituições financeiras de crédito (IFIC), sociedades financeiras para aquisições a crédito (SFAC), sociedades de leasing e de factoring, sociedades de investimento, de garantia mútua e outras.

(2) Pequenas e médias empresas: número de pessoas ao serviço inferior a 250 e volume de negócios inferior ou igual a 50 milhões de euros ou balanço total anual não superior a 43 milhões de euros; grandes empresas: número de pessoas ao serviço igual ou superior a 250 e volume de negócios superior a 50 milhões de euros ou balanço total anual superior a 43 milhões de euros. As sociedades gestoras de participações sociais não são consideradas na classificação por dimensão empresarial.

(3) Empresas privadas exportadoras, definidas de acordo com os seguintes critérios a) pelo menos 50% do volume de negócios proveniente de exportações, ou b) pelo menos 10% do volume de negócios proveniente de exportações e o montante destas superior a 150 mil euros. De modo a capturar a dinâmica do setor exportador, evitando grandes flutuações nas amostras anuais, consideram-se apenas as empresas que tenham satisfeito estes critérios nos últimos 3 anos. As tvh que são publicadas medem a variação das posições em fim de período do crédito concedido pelo setor financeiro residente ao conjunto de empresas identificadas como exportadoras em cada um dos períodos apresentados.

(4) Inclui empréstimos à atividade empresarial em nome individual.

(5) Percentagem dos créditos vencidos há mais de 30 dias relativamente ao total do crédito concedido.

## A.11 LOANS GRANTED BY THE FINANCIAL SECTOR<sup>(1)</sup>

Source: Banco de Portugal – Central Credit Register

	Dec-2011	Oct-2012	Dec-2012	Sep-2013	Oct-2013	Dec-2011	Oct-2012	Dec-2012	Sep-2013	Oct-2013
	(10 <sup>6</sup> euros)					(year-on-year rate of change - y.r. - in percentages)				
	1	2	3	4	5	6	7	8	9	10
<b>Granted loans</b>										
1 Non-financial corporations .....	114 807	109 110	106 524	101 479	101 207	-3.6	-7.3	-7.2	-7.6	-7.2
2 of which: Small and medium size companies <sup>(2)</sup> .....	88 461	81 844	79 543	75 170	74 842	-3.9	-9.7	-10.1	-8.8	-8.6
3 Large companies <sup>(2)</sup> .....	16 459	17 081	16 805	16 629	16 516	0.6	3.1	2.1	-3.5	-3.3
4 of which: Exporting companies <sup>(3)</sup> .....	13 192	13 934	13 906	14 467	14 376	1.1	3.4	5.4	4.5	3.2
5 Households .....	149 793	143 679	142 462	137 107	136 533	-2.3	-4.7	-4.9	-4.9	-5.0
6 Housing .....	119 116	115 822	115 030	111 560	111 143	-0.7	-2.9	-3.4	-4.0	-4.0
7 Consumption and other purposes <sup>(4)</sup> .....	30 677	27 857	27 432	25 546	25 390	-8.0	-11.2	-10.6	-8.6	-8.9
Memo item:										
8 Loans to non-financial corporations adjusted for sales of loans portfolios .....	-	-	-	-	-	-2.6	-5.6	-4.8	-4.7	-4.3
	(overdue loans ratio - in percentages) <sup>(5)</sup>					(borrowers with overdue loans - in percentages)				
<b>Loans in default</b>										
9 Non-financial corporations .....	6.7	10.6	10.0	12.7	12.9	24.4	28.7	28.6	30.5	30.7
10 of which: Small and medium size companies <sup>(2)</sup> .....	8.1	13.0	12.4	15.7	16.0	24.4	28.8	28.7	30.5	30.7
11 Large companies <sup>(2)</sup> .....	1.6	2.4	2.3	2.9	2.8	14.0	17.1	17.0	19.1	19.3
12 of which: Exporting companies <sup>(3)</sup> .....	2.3	4.6	4.6	4.5	4.5	10.4	15.0	14.9	13.1	13.1
13 Households .....	3.7	4.1	4.1	4.3	4.5	14.5	15.5	15.1	15.0	15.3
14 Housing .....	2.0	2.2	2.3	2.4	2.5	5.7	6.4	6.1	6.3	6.4
15 Consumption and other purposes <sup>(4)</sup> .....	10.5	11.7	11.8	12.8	13.3	16.2	17.4	16.9	16.8	17.2

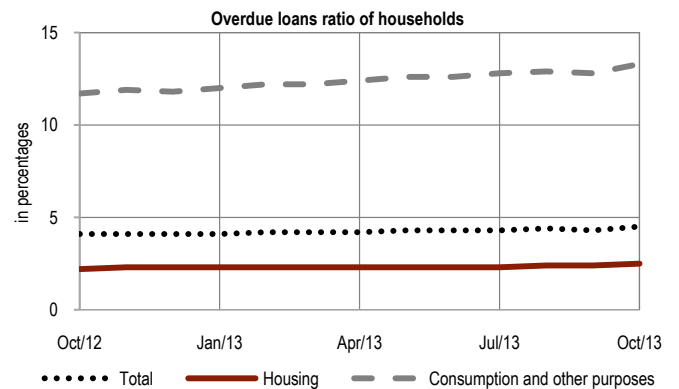
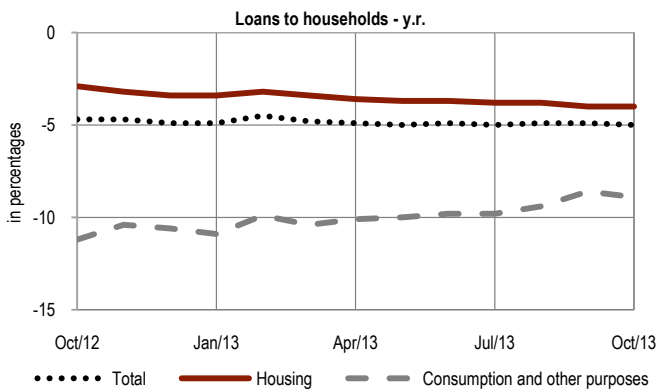
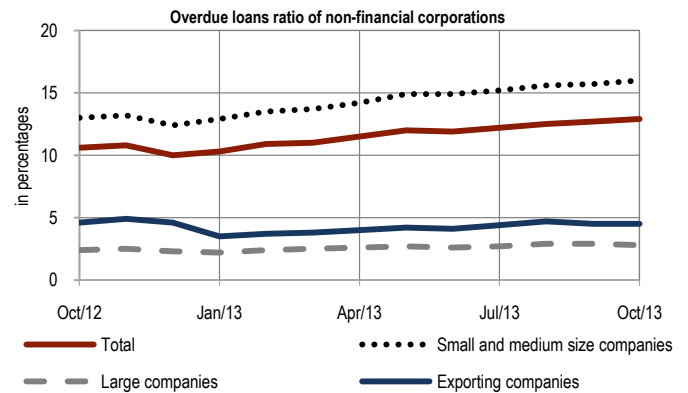
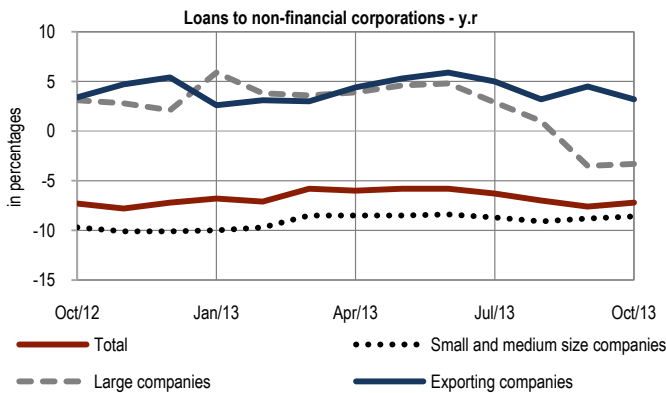

(1) These statistics cover all the loans granted by financial institutions resident in Portugal, including not only monetary financial institutions but also non-monetary financial institutions that grant credit like credit financial institutions, credit purchase financing companies, leasing and factoring companies and other financial intermediaries.

(2) Small and medium size companies: number of employees below 250 and a turnover not above 50 million euros or an annual balance sheet value not above 43 million euros; large companies: number of employees not below 250 and a turnover above 50 million euros or with an annual balance sheet value above 43 million. Holding companies are excluded from this classification.

(3) Private-owned exporting companies, defined as follows: a) companies that export more than 50% of the turnover; or b) companies that export more than 10% of the turnover and the total amount exceeds 150 thousand euro. In order to capture the dynamics of the exporting sector while avoiding large fluctuations in the yearly samples, only companies that comply with these criteria in the last 3 years are considered. The published year-on-year rates of change measure the evolution of the outstanding amounts of loans granted by the resident financial sector to the set of identified exporting companies in each of the periods displayed.

(4) Includes loans granted to sole traders.

(5) Percentage of loans overdue for more than 30 days over the total amount of loans.



## A.12 MERCADOS FINANCEIROS

Fonte: Banco de Portugal, Banco Central Europeu, NYSE Euronext, Reuters e MSCI

	2012		2013										
	Nov	Dez	Jan	Fev	Mar	Abr	Mai	Jun	Jul	Ago	Set	Out	Nov
	1	2	3	4	5	6	7	8	9	10	11	12	13
(em percentagem)													
<b>Taxas de juro de curto prazo (3 meses)</b>													
<b>Média mensal</b>													
1 Euribor.....	0.19	0.19	0.21	0.22	0.21	0.21	0.20	0.21	0.22	0.23	0.22	0.23	0.22
2 Libor do USD.....	0.31	0.31	0.30	0.29	0.28	0.28	0.27	0.27	0.27	0.26	0.25	0.24	0.24
<b>Taxas de rentabilidade de obrigações do Tesouro (OT) (10 anos)</b>													
<b>Média mensal</b>													
3 Portugal.....	8.32	7.25	6.24	6.40	6.10	6.15	5.46	6.30	6.87	6.60	7.06	6.33	5.98
4 Alemanha <sup>(1)</sup> .....	1.39	1.36	1.56	1.60	1.41	1.25	1.37	1.62	1.63	1.80	1.93	1.81	1.72
5 EUA.....	1.65	1.70	1.89	1.97	1.95	1.73	1.93	2.29	2.56	2.73	2.80	2.60	2.71

	(em índice)												
	<b>Índices de cotações de ações</b>												
	<b>Fim de período</b>												
6 PSI 20.....	5 256	5 655	6 201	5 988	5 822	6 249	5 939	5 557	5 722	5 808	5 954	6 246	6 538
7 Euro Stoxx 50.....	2 575	2 636	2 703	2 634	2 624	2 712	2 770	2 603	2 768	2 721	2 893	3 068	3 087
8 Dow Jones Industrial Average.....	13 026	13 104	13 861	14 055	14 579	14 840	15 116	14 910	15 500	14 810	15 130	15 546	16 086
9 Nikkei.....	9 446	10 323	11 139	11 559	12 336	13 861	13 775	13 677	13 668	13 389	14 456	14 328	15 662
10 MSCI BRIC <sup>(2)</sup> .....	354.4	364.7	377.4	366.8	359.7	365.2	368.2	348.8	356.7	360.9	379.2	396.8	403.4
(taxa de variação em cadeia - em percentagem)													
11 PSI 20.....	-1.9	7.6	9.7	-3.4	-2.8	7.3	-4.9	-6.4	3.0	1.5	2.5	4.9	4.7
12 Euro Stoxx 50.....	2.9	2.4	2.5	-2.6	-0.4	3.4	2.1	-6.0	6.4	-1.7	6.3	6.0	0.6

	2012			2013									
	Out	Nov	Dez	Jan	Fev	Mar	Abr	Mai	Jun	Jul	Ago	Set	Out
	1	2	3	4	5	6	7	8	9	10	11	12	13
(taxa de variação homóloga - em percentagem)													

<b>Índices de cotações de ações - taxa de variação homóloga - em percentagem</b>													
<b>Índices de cotações de ações - fim de período</b>													
13 Portugal.....	-2.4	-1.9	-3.8	-1.1	-3.6	-2.8	-1.8	-1.0	0.1	-0.4	-0.2	-1.8	-3.2
14 do qual: Sociedades não financeiras.....	1.3	1.5	3.3	3.4	3.8	4.4	4.8	3.5	4.3	3.5	4.9	8.0	2.1
15 Bancos <sup>(3)</sup> .....	9.5	8.6	1.9	6.7	0.0	0.9	1.2	-1.6	-7.4	-7.9	-11.0	-12.1	-12.2
16 Administrações públicas.....	-6.1	-3.9	-4.0	-0.8	-2.0	-2.9	-1.2	0.9	6.8	6.9	9.1	3.5	2.2
17 Área do euro <sup>(4)</sup> .....	2.1	1.7	0.7	0.1	-0.7	-0.5	-0.5	-0.2	-0.6	-1.0	-1.1	-1.0	-1.2

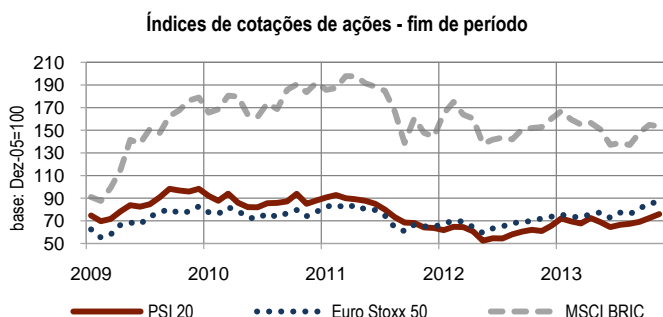
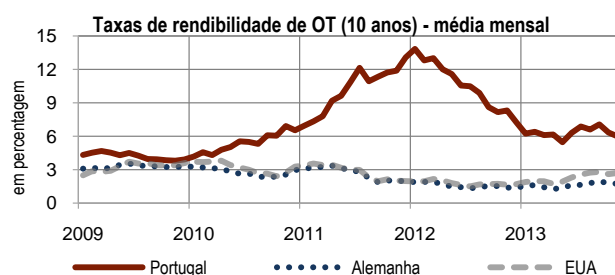
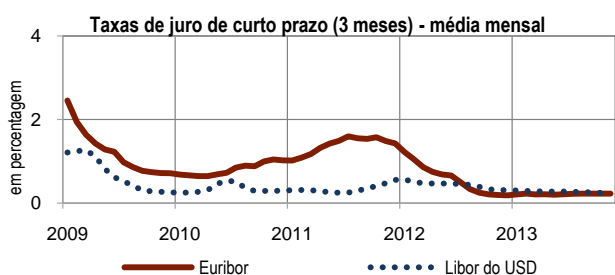

(1) Taxa de OT da Alemanha, usada vulgarmente como taxa de referência da área do euro.

(2) Acrónimo que designa um conjunto de países formado por Brasil, Rússia, Índia e China.

(3) Compreende os bancos, as caixas económicas e as caixas de crédito agrícola mútuo que, conjuntamente com os fundos do mercado monetário, constituem o subsector outras instituições financeiras monetárias (OIFM).

(4) Área do euro: composição de 17 países.

## A.12 FINANCIAL MARKETS

Source: Banco de Portugal, European Central Bank, NYSE Euronext, Reuters and MSCI

	2012		2013											
	Nov	Dec	Jan	Feb	Mar	Apr	May	Jun	Jul	Aug	Sep	Oct	Nov	
	1	2	3	4	5	6	7	8	9	10	11	12	13	
(in percentages)														
<b>Short-term interest rates (3 months)</b>														
<b>Monthly average</b>														
1	Euribor.....	0.19	0.19	0.21	0.22	0.21	0.21	0.20	0.21	0.22	0.23	0.22	0.23	0.22
2	USD Libor.....	0.31	0.31	0.30	0.29	0.28	0.28	0.27	0.27	0.27	0.26	0.25	0.24	0.24
<b>Yield on treasury bonds (10 years)</b>														
<b>Monthly average</b>														
3	Portugal.....	8.32	7.25	6.24	6.40	6.10	6.15	5.46	6.30	6.87	6.60	7.06	6.33	5.98
4	Germany <sup>(1)</sup> .....	1.39	1.36	1.56	1.60	1.41	1.25	1.37	1.62	1.63	1.80	1.93	1.81	1.72
5	USA.....	1.65	1.70	1.89	1.97	1.95	1.73	1.93	2.29	2.56	2.73	2.80	2.60	2.71

	(in index)													
	<b>Share price indices</b>													
	<b>End-of-month</b>													
6	PSI 20.....	5 256	5 655	6 201	5 988	5 822	6 249	5 939	5 557	5 722	5 808	5 954	6 246	6 538
7	Euro Stoxx 50.....	2 575	2 636	2 703	2 634	2 624	2 712	2 770	2 603	2 768	2 721	2 893	3 068	3 087
8	Dow Jones Industrial Average.....	13 026	13 104	13 861	14 055	14 579	14 840	15 116	14 910	15 500	14 810	15 130	15 546	16 086
9	Nikkei.....	9 446	10 323	11 139	11 559	12 336	13 861	13 775	13 677	13 668	13 389	14 456	14 328	15 662
10	MSCI BRIC <sup>(2)</sup> .....	354.4	364.7	377.4	366.8	359.7	365.2	368.2	348.8	356.7	360.9	379.2	396.8	403.4
(chain rate of change - in percentages)														
11	PSI 20.....	-1.9	7.6	9.7	-3.4	-2.8	7.3	-4.9	-6.4	3.0	1.5	2.5	4.9	4.7
12	Euro Stoxx 50.....	2.9	2.4	2.5	-2.6	-0.4	3.4	2.1	-6.0	6.4	-1.7	6.3	6.0	0.6

	2012			2013										
	Oct	Nov	Dec	Jan	Feb	Mar	Apr	May	Jun	Jul	Aug	Sep	Oct	
	1	2	3	4	5	6	7	8	9	10	11	12	13	
(year-on-year rate of change - in percentages)														
<b>Euro debt securities issued by resident entities</b>														
<b>End of period outstanding amounts</b>														
13	Portugal.....	-2.4	-1.9	-3.8	-1.1	-3.6	-2.8	-1.8	-1.0	0.1	-0.4	-0.2	-1.8	-3.2
14	of which: Non-financial corporations.....	1.3	1.5	3.3	3.4	3.8	4.4	4.8	3.5	4.3	3.5	4.9	8.0	2.1
15	Banks <sup>(3)</sup> .....	9.5	8.6	1.9	6.7	0.0	0.9	1.2	-1.6	-7.4	-7.9	-11.0	-12.1	-12.2
16	General government.....	-6.1	-3.9	-4.0	-0.8	-2.0	-2.9	-1.2	0.9	6.8	6.9	9.1	3.5	2.2
17	Euro Area <sup>(4)</sup> .....	2.1	1.7	0.7	0.1	-0.7	-0.5	-0.5	-0.2	-0.6	-1.0	-1.1	-1.0	-1.2



Share price indices - end of period

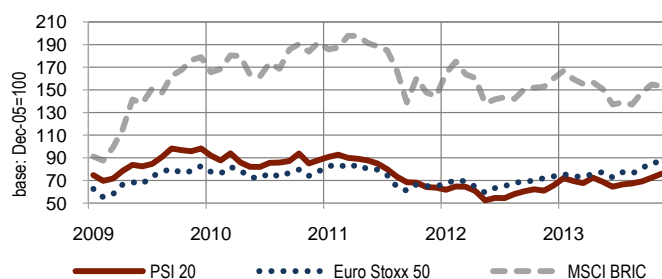

(1) Yield on Germany treasury bonds, usually used as Euro Area reference rate.

(2) A grouping acronym that refers to the countries of Brazil, Russia, India and China.

(3) Includes universal banks, savings banks and mutual agricultural credit banks which, along with money market funds, are the subsector of Other monetary financial institutions (OMFIs).

(4) Euro Area: fixed composition 17 countries.

## A.13 TAXAS DE CÂMBIO

Fonte: Banco Central Europeu e Federal Reserve System

	2012		2013										
	Nov	Dez	Jan	Fev	Mar	Abr	Mai	Jun	Jul	Ago	Set	Out	Nov
	1	2	3	4	5	6	7	8	9	10	11	12	13

### Taxas de câmbio bilaterais do euro<sup>(1)</sup>

Média mensal														
(em unidades de moeda estrangeira)														
1	Dólar EUA (USD)	1.2828	1.3119	1.3288	1.3359	1.2964	1.3026	1.2982	1.3189	1.3080	1.3310	1.3348	1.3635	1.3493
2	Iene japonês (JPY)	103.94	109.71	118.34	124.40	122.99	127.54	131.13	128.40	130.39	130.34	132.41	133.32	134.97
3	Libra esterlina (GBP)	0.80389	0.81237	0.83271	0.86250	0.85996	0.85076	0.84914	0.85191	0.86192	0.85904	0.84171	0.84720	0.83780
4	Franco suíço (CHF)	1.2052	1.2091	1.2288	1.2298	1.2266	1.2199	1.2418	1.2322	1.2366	1.2338	1.2338	1.2316	1.2316
5	Real do Brasil (BRL)	2.6512	2.7264	2.6993	2.6354	2.5694	2.6060	2.6414	2.8613	2.9438	3.1170	3.0345	2.9860	3.0959
(taxa de variação em cadeia - em percentagem)														
6	Dólar EUA (USD)	-1.13	2.27	1.29	0.53	-2.96	0.48	-0.34	1.59	-0.83	1.76	0.29	2.15	-1.04
7	Iene japonês (JPY)	1.43	5.55	7.87	5.12	-1.13	3.70	2.81	-2.08	1.55	-0.04	1.59	0.69	1.24
8	Libra esterlina (GBP)	-0.34	1.05	2.50	3.58	-0.29	-1.07	-0.19	0.33	1.18	-0.33	-2.02	0.65	-1.11
9	Franco suíço (CHF)	-0.38	0.32	1.63	0.08	-0.26	-0.55	1.80	-0.77	0.36	-0.23	0.00	-0.18	0.00
10	Real do Brasil (BRL)	0.68	2.84	-0.99	-2.37	-2.50	1.42	1.36	8.33	2.88	5.88	-2.65	-1.60	3.68

	2012		2013										
	Nov	Dez	Jan	Fev	Mar	Abr	Mai	Jun	Jul	Ago	Set	Out	Nov
	1	2	3	4	5	6	7	8	9	10	11	12	13

### Índice de taxas de câmbio efetivas - grupo dos 20 (ITCE-20)<sup>(2)</sup>

Portugal <sup>(3)</sup> :														
11	Nominal	-1.30	-0.53	0.32	0.48	0.11	0.27	0.65	1.09	1.57	1.77	1.20	1.26	1.34
12	Real (IPC) <sup>(4)</sup>	-1.65	-0.81	-1.39	-1.42	-1.17	-0.67	-0.03	0.37	0.53	0.39	0.27	0.37	0.39
Área do euro <sup>(5)</sup> :														
13	Nominal	-5.18	-2.09	1.43	1.97	0.36	0.99	2.52	4.48	6.43	7.31	4.90	5.17	5.55
14	Real (IPC) <sup>(4)</sup>	-4.97	-1.90	1.72	1.88	0.53	0.74	2.48	4.29	6.13	6.92	4.35	4.40	4.74
(taxa de variação média móvel de 12 meses - em percentagem)														
Portugal <sup>(3)</sup> :														
15	Nominal	-1.31	-1.34	-1.26	-1.17	-1.08	-0.93	-0.74	-0.49	-0.18	0.14	0.36	0.57	0.79
16	Real (IPC) <sup>(4)</sup>	-0.88	-0.99	-1.12	-1.26	-1.32	-1.29	-1.19	-1.05	-0.88	-0.73	-0.62	-0.44	-0.27
Área do euro <sup>(5)</sup> :														
17	Nominal	-5.19	-5.29	-4.99	-4.62	-4.26	-3.69	-2.95	-1.97	-0.75	0.55	1.42	2.29	3.21
18	Real (IPC) <sup>(4)</sup>	-5.01	-5.09	-4.74	-4.39	-4.00	-3.45	-2.72	-1.78	-0.63	0.59	1.37	2.15	2.98

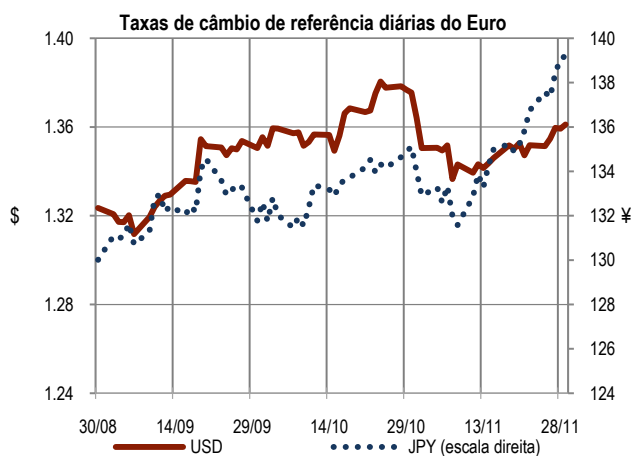
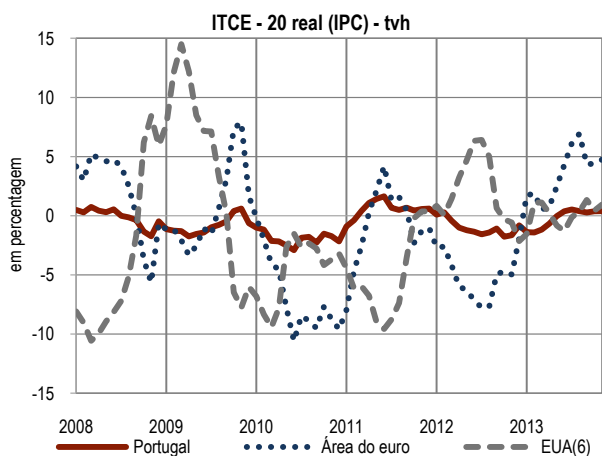

(1) X unidades de moeda estrangeira por 1 euro.

(2) Valores referentes ao grupo de 20 parceiros comerciais. Para mais informações, consultar [www.ecb.int](http://www.ecb.int).

(3) Índice cambial efetivo.

(4) IPC - índice de preços no consumidor.

(5) Área do euro: composição de 17 países.

(6) Para os EUA considera-se o grupo dos 26 maiores parceiros comerciais.

## A.13 EXCHANGE RATES

Source: European Central Bank and Federal Reserve System

	2012		2013										
	Nov	Dec	Jan	Feb	Mar	Apr	May	Jun	Jul	Aug	Sep	Oct	Nov
	1	2	3	4	5	6	7	8	9	10	11	12	13

### Euro bilateral exchange rates<sup>(1)</sup>

#### Monthly average

	(in foreign currency units)												
1 US dollar (USD).....	1.2828	1.3119	1.3288	1.3359	1.2964	1.3026	1.2982	1.3189	1.3080	1.3310	1.3348	1.3635	1.3493
2 Japanese yen (JPY).....	103.94	109.71	118.34	124.40	122.99	127.54	131.13	128.40	130.39	130.34	132.41	133.32	134.97
3 Pound sterling (GBP).....	0.80389	0.81237	0.83271	0.86250	0.85996	0.85076	0.84914	0.85191	0.86192	0.85904	0.84171	0.84720	0.83780
4 Swiss franc (CHF).....	1.2052	1.2091	1.2288	1.2298	1.2266	1.2199	1.2418	1.2322	1.2366	1.2338	1.2338	1.2316	1.2316
5 Brazilian real (BRL).....	2.6512	2.7264	2.6993	2.6354	2.5694	2.6060	2.6414	2.8613	2.9438	3.1170	3.0345	2.9860	3.0959

(chain rate of change - in percentages)

6 US dollar (USD).....	-1.13	2.27	1.29	0.53	-2.96	0.48	-0.34	1.59	-0.83	1.76	0.29	2.15	-1.04
7 Japanese yen (JPY).....	1.43	5.55	7.87	5.12	-1.13	3.70	2.81	-2.08	1.55	-0.04	1.59	0.69	1.24
8 Pound sterling (GBP).....	-0.34	1.05	2.50	3.58	-0.29	-1.07	-0.19	0.33	1.18	-0.33	-2.02	0.65	-1.11
9 Swiss franc (CHF).....	-0.38	0.32	1.63	0.08	-0.26	-0.55	1.80	-0.77	0.36	-0.23	0.00	-0.18	0.00
10 Brazilian real (BRL).....	0.68	2.84	-0.99	-2.37	-2.50	1.42	1.36	8.33	2.88	5.88	-2.65	-1.60	3.68

	2012		2013										
	Nov	Dec	Jan	Feb	Mar	Apr	May	Jun	Jul	Aug	Sep	Oct	Nov
	1	2	3	4	5	6	7	8	9	10	11	12	13

(year-on-year rate of change - y.r. - in percentages)

### Effective exchange rate indices - group of 20 (EER-20)<sup>(2)</sup>

#### Portugal<sup>(3)</sup>:

11 Nominal.....	-1.30	-0.53	0.32	0.48	0.11	0.27	0.65	1.09	1.57	1.77	1.20	1.26	1.34
12 Real (CPI) <sup>(4)</sup> .....	-1.65	-0.81	-1.39	-1.42	-1.17	-0.67	-0.03	0.37	0.53	0.39	0.27	0.37	0.39

#### Euro Area<sup>(5)</sup>:

13 Nominal.....	-5.18	-2.09	1.43	1.97	0.36	0.99	2.52	4.48	6.43	7.31	4.90	5.17	5.55
14 Real (CPI) <sup>(4)</sup> .....	-4.97	-1.90	1.72	1.88	0.53	0.74	2.48	4.29	6.13	6.92	4.35	4.40	4.74

(12 month moving average rate of change - in percentages)

#### Portugal<sup>(3)</sup>:

15 Nominal.....	-1.31	-1.34	-1.26	-1.17	-1.08	-0.93	-0.74	-0.49	-0.18	0.14	0.36	0.57	0.79
16 Real (CPI) <sup>(4)</sup> .....	-0.88	-0.99	-1.12	-1.26	-1.32	-1.29	-1.19	-1.05	-0.88	-0.73	-0.62	-0.44	-0.27

#### Euro Area<sup>(5)</sup>:

17 Nominal.....	-5.19	-5.29	-4.99	-4.62	-4.26	-3.69	-2.95	-1.97	-0.75	0.55	1.42	2.29	3.21
18 Real (CPI) <sup>(4)</sup> .....	-5.01	-5.09	-4.74	-4.39	-4.00	-3.45	-2.72	-1.78	-0.63	0.59	1.37	2.15	2.98

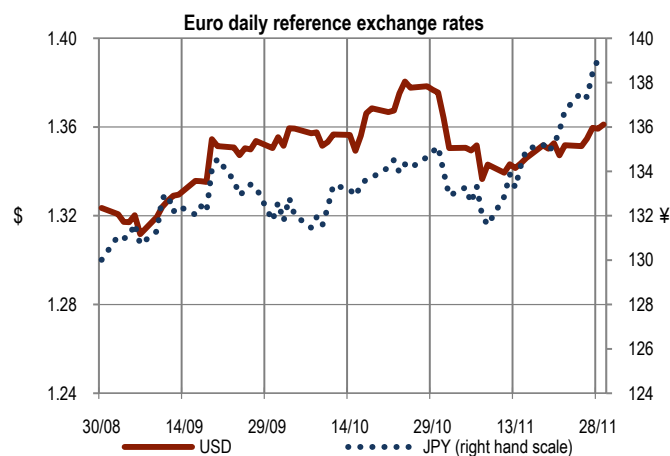
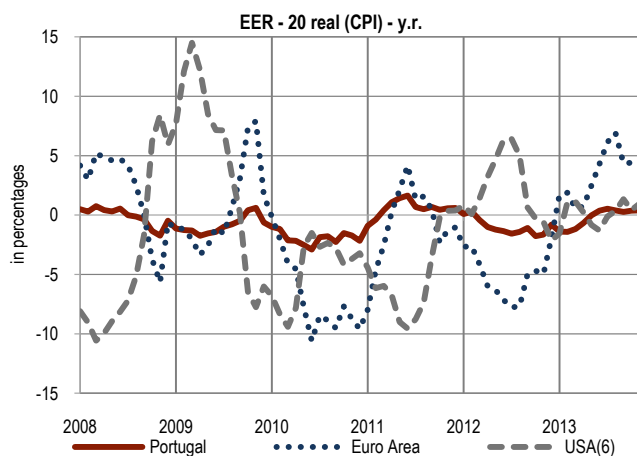

(1) X foreign currency units per 1 Euro.

(2) Figures referring to the 20 trading partner group. Further information is available on [www.ecb.int](http://www.ecb.int).

(3) Effective exchange rate.

(4) CPI - consumer price index.

(5) Euro Area: fixed composition 17 countries.

(6) For the U.S. it is considered the group of 26 largest trading partners.

## A.14 FINANÇAS PÚBLICAS

Fonte: Banco de Portugal, Instituto Nacional de Estatística e Eurostat

	Portugal					Área Euro <sup>(1)</sup>					
	2ºT - 2012	3ºT - 2012	4ºT - 2012	1ºT - 2013	2ºT - 2013	2ºT - 2012	3ºT - 2012	4ºT - 2012	1ºT - 2013	2ºT - 2013	
	(em percentagem do PIB)										
	1	2	3	4	5	6	7	8	9	10	
<b>Administrações públicas</b>											
1	Saldo global (ótica das contas nacionais).....	-7.7	-3.0	-7.5	-10.2	-4.2	-2.9	-3.7	-3.8	-4.9	-2.3
2	Receitas totais .....	39.6	41.6	44.9	39.1	42.0	46.3	44.7	50.2	44.1	47.3
3	Impostos sobre rendimento e património .....	8.3	10.8	9.9	9.7	11.0	12.6	11.9	14.1	11.2	13.2
4	Impostos sobre bens e serviços .....	13.3	13.8	14.6	12.7	12.6	12.8	12.7	13.6	12.6	12.9
5	Contribuições sociais .....	11.7	11.1	12.4	11.7	11.7	15.6	15.5	17.0	15.7	15.7
6	Outras receitas .....	6.3	5.9	8.1	5.1	6.7	5.2	4.6	5.6	4.6	5.4
7	Despesas totais .....	47.3	44.5	52.4	49.3	46.2	49.1	48.4	53.9	48.9	49.6
8	Prestações sociais .....	21.4	22.9	24.0	23.5	22.2	23.2	23.3	24.1	23.8	23.6
9	Remunerações .....	10.1	9.5	10.3	10.5	10.5	10.6	10.0	11.0	10.4	10.5
10	Consumo intermédio .....	4.4	4.3	5.5	3.8	4.8	5.3	5.3	6.5	4.9	5.3
11	Juros da dívida pública .....	4.2	4.3	4.3	4.7	4.2	3.3	2.9	3.2	2.8	3.2
12	Formação bruta de capital fixo .....	1.5	1.3	2.3	1.0	1.2	2.1	2.2	2.3	1.8	2.0
13	Outras despesas .....	5.6	2.2	5.9	5.8	3.3	4.7	4.7	6.8	5.2	5.0
14	Por memória: saldo primário .....	-3.5	1.3	-3.2	-5.5	0.0	0.5	-0.8	-0.6	-2.1	0.9
15	Dívida pública (ótica do PDE).....	118.0	120.6	124.1	127.5	131.4	89.9	90.0	90.6	92.3	93.4
Repartição por maturidade original:											
16	Curto prazo .....	17.8	16.4	14.0	13.1	12.3	12.8	12.4	11.9	12.1	11.7
17	Longo prazo .....	100.2	104.1	110.1	114.4	119.1	77.1	77.6	78.7	80.2	81.7

	Portugal				Área Euro <sup>(1)</sup>				
	2009	2010	2011	2012	2009	2010	2011	2012	
	(em percentagem do PIB)								
	1	2	3	4	5	6	7	8	
<b>Administrações públicas (ótica do PDE)</b>									
18	Saldo global <sup>(2)</sup> .....	-10.2	-9.8	-4.3	-6.4	-6.4	-6.2	-4.2	-3.7
19	Dívida pública.....	83.7	94.0	108.2	124.1	80.0	85.4	87.3	90.6
20	Ajustamento défice-dívida .....	0.4	2.6	9.0	5.4	0.9	1.6	0.5	1.5

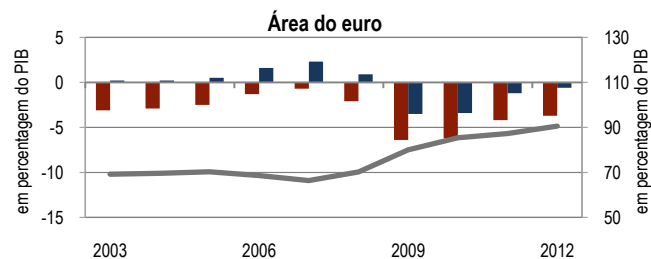
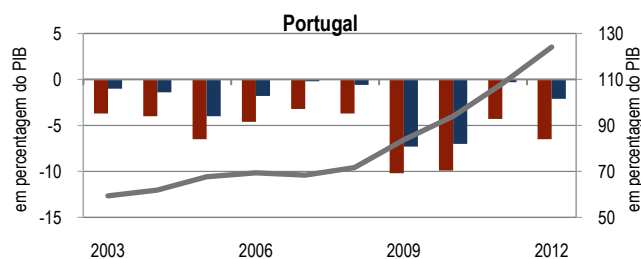

Saldo global (ótica das contas nacionais) ■ Saldo primário ■ Dívida pública (escala direita) —

### Administrações públicas (ótica do PDE) - 2012

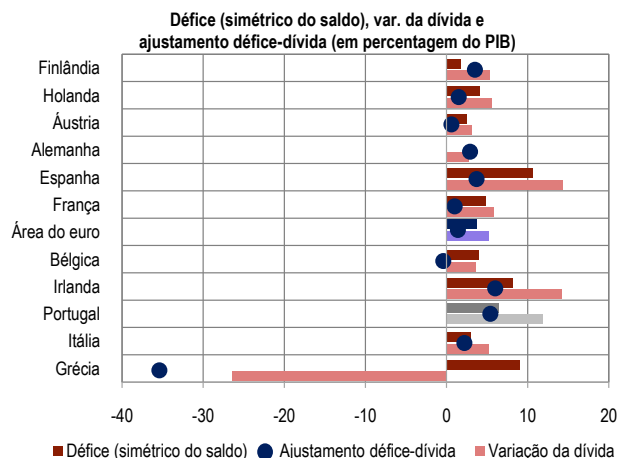
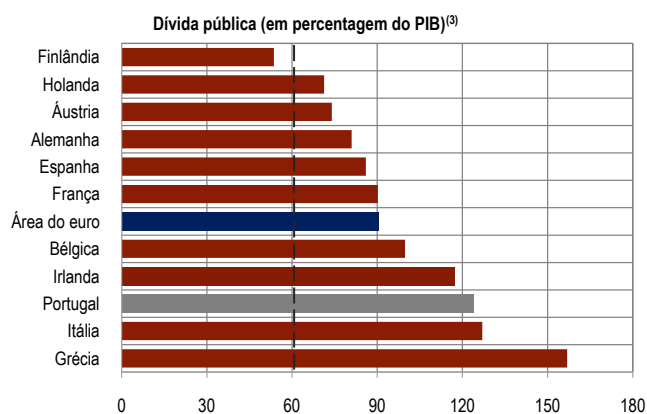

(1) Área do euro: composição de 17 países.

(2) O saldo global das administrações públicas apurado no âmbito do Procedimento dos Défices Excessivos (PDE) pode diferir do reportado no âmbito das contas nacionais, devido ao registo dos fluxos de juros associados a contratos de swaps e garantias de taxas que são classificados como rendimentos de propriedade, no caso do PDE, e como derivados financeiros, no caso das contas nacionais.

(3) A linha a tracejado refere-se ao valor definido pelo Tratado de Maastricht.

**A.14 PUBLIC FINANCES**

Source: Banco de Portugal, Instituto Nacional de Estatística and Eurostat

	Portugal					Euro Area <sup>(1)</sup>					
	2012 Q2	2012 Q3	2012 Q4	2013 Q1	2013 Q2	2012 Q2	2012 Q3	2012 Q4	2013 Q1	2013 Q2	
	1	2	3	4	5	6	7	8	9	10	
(as a percentage of GDP)											
<b>General government</b>											
1	Balance (national accounts approach).....	-7.7	-3.0	-7.5	-10.2	-4.2	-2.9	-3.7	-3.8	-4.9	-2.3
2	Total revenue.....	39.6	41.6	44.9	39.1	42.0	46.3	44.7	50.2	44.1	47.3
3	Taxes on income and wealth.....	8.3	10.8	9.9	9.7	11.0	12.6	11.9	14.1	11.2	13.2
4	Taxes on products.....	13.3	13.8	14.6	12.7	12.6	12.8	12.7	13.6	12.6	12.9
5	Social contributions.....	11.7	11.1	12.4	11.7	11.7	15.6	15.5	17.0	15.7	15.7
6	Other revenue.....	6.3	5.9	8.1	5.1	6.7	5.2	4.6	5.6	4.6	5.4
7	Total expenditure.....	47.3	44.5	52.4	49.3	46.2	49.1	48.4	53.9	48.9	49.6
8	Social benefits.....	21.4	22.9	24.0	23.5	22.2	23.2	23.3	24.1	23.8	23.6
9	Compensation of employees.....	10.1	9.5	10.3	10.5	10.5	10.6	10.0	11.0	10.4	10.5
10	Intermediate consumption.....	4.4	4.3	5.5	3.8	4.8	5.3	5.3	6.5	4.9	5.3
11	Interest on public debt.....	4.2	4.3	4.3	4.7	4.2	3.3	2.9	3.2	2.8	3.2
12	Gross fixed capital formation.....	1.5	1.3	2.3	1.0	1.2	2.1	2.2	2.3	1.8	2.0
13	Other expenditure.....	5.6	2.2	5.9	5.8	3.3	4.7	4.7	6.8	5.2	5.0
14	Memo item: primary balance.....	-3.5	1.3	-3.2	-5.5	0.0	0.5	-0.8	-0.6	-2.1	0.9
15	Public debt (EDP approach).....	118.0	120.6	124.1	127.5	131.4	89.9	90.0	90.6	92.3	93.4
Breakdown by original maturity:											
16	Short-term.....	17.8	16.4	14.0	13.1	12.3	12.8	12.4	11.9	12.1	11.7
17	Long-term.....	100.2	104.1	110.1	114.4	119.1	77.1	77.6	78.7	80.2	81.7

	Portugal				Euro Area <sup>(1)</sup>				
	2009	2010	2011	2012	2009	2010	2011	2012	
	1	2	3	4	5	6	7	8	
(as a percentage of GDP)									
<b>General government (EDP approach)</b>									
18	Balance <sup>(2)</sup> .....	-10.2	-9.8	-4.3	-6.4	-6.4	-6.2	-4.2	-3.7
19	Public debt.....	83.7	94.0	108.2	124.1	80.0	85.4	87.3	90.6
20	Deficit-debt adjustment.....	0.4	2.6	9.0	5.4	0.9	1.6	0.5	1.5

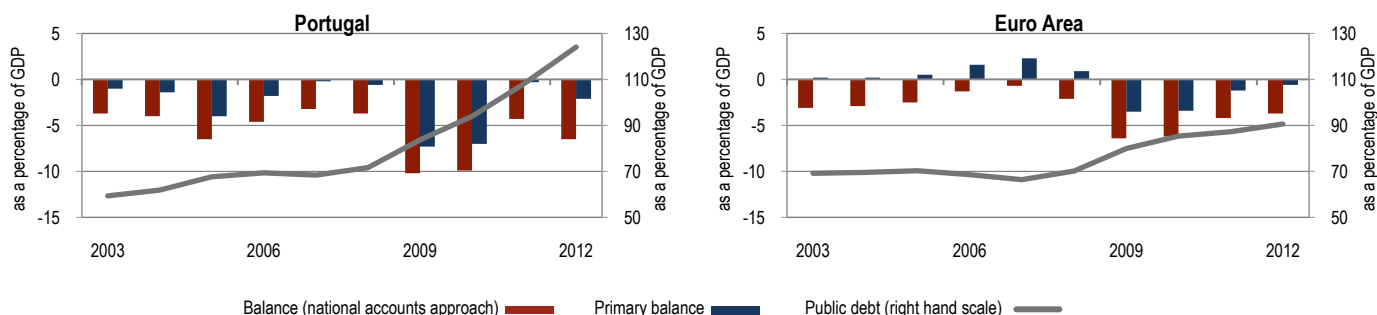

General government (EDP approach) - 2012

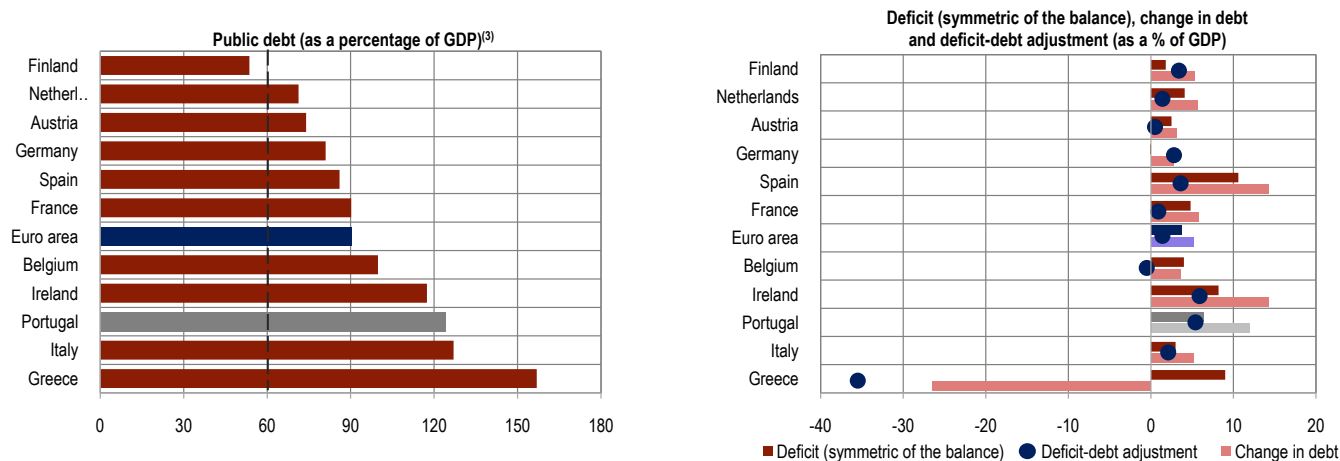

(1) Euro Area: fixed composition 17 countries.

(2) The balance of General government compiled in the framework of the Excessive Deficit Procedure (EDP) may differ from the one compiled in the framework of the transmission of national accounts, since the interest flows related with contracts of swaps and forward rate agreements (FRAs) are recorded, in the EDP, as property income and, in the national accounts, as financial derivatives.

(3) Dotted line refers to value defined by the Maastricht Treaty.

## A.15 FINANCIAMENTO DAS ADMINISTRAÇÕES PÚBLICAS E DÍVIDA DIRETA DO ESTADO

Fonte: Banco de Portugal, Instituto Nacional de Estatística e Agência de Gestão da Tesouraria e da Dívida Pública

	Out-12	Nov-12	Dez-12	Jan-13	Fev-13	Mar-13	Abr-13	Mai-13	Jun-13	Jul-13	Ago-13	Set-13	Out-13	
	(10 <sup>6</sup> euros)													
	1	2	3	4	5	6	7	8	9	10	11	12	13	
<b>Fluxos acumulados desde o início do ano</b>														
1	Financiamento das administrações públicas <sup>(1)</sup> .....	4 984	5 692	7 487	-271	-407	753	1 378	1 377	3 336	4 590	3 929	4 079	6 157
Por subsector:														
2	Administração central .....	5 929	6 369	8 700	-249	-344	804	1 425	1 907	3 687	5 004	4 513	4 362	6 531
3	Administração regional .....	313	409	449	21	20	56	21	54	83	136	301	430	395
4	Administração local .....	-886	-818	-972	110	101	117	136	-175	-8	65	-36	68	91
5	Fundos de segurança social .....	-372	-268	-690	-154	-184	-224	-204	-408	-426	-615	-848	-782	-861
Por contraparte:														
6	Bancos <sup>(2)</sup> .....	-6 723	-8 634	-7 083	-4 822	-5 559	-4 058	-3 098	-6 057	-5 318	-3 826	-4 332	-175	2 423
7	Outros setores residentes <sup>(3)</sup> .....	659	762	520	432	-95	-282	146	53	608	1 367	2 004	1 827	3 250
8	Resto do mundo .....	11 048	13 564	14 050	4 119	5 247	5 092	4 329	7 382	8 046	7 049	6 257	2 426	484
Por instrumento financeiro:														
9	Títulos .....	-13 608	-11 736	-13 691	2 688	2 047	1 373	2 294	4 933	4 992	4 716	5 590	1 532	1 167
10	Empréstimos e depósitos .....	18 592	17 428	21 178	-2 959	-2 454	-620	-916	-3 555	-1 656	-126	-1 661	2 547	4 990
(em percentagem do PIB) <sup>(4)</sup>														
11	Financiamento das administrações públicas .....			4.5			1.9			4.2			3.3	

	Nov-12	Dez-12	Jan-13	Fev-13	Mar-13	Abr-13	Mai-13	Jun-13	Jul-13	Ago-13	Set-13	Out-13	Nov-13	
	(taxa de variação homóloga - tvh - em percentagem)													
	1	2	3	4	5	6	7	8	9	10	11	12	13	
<b>Posições em fim de período</b>														
12	Dívida direta do estado <sup>(5)</sup> .....	13.0	11.3	10.4	10.8	10.9	7.8	4.7	10.4	9.2	10.3	7.4	5.4	6.3
13	Títulos .....	-3.6	-4.5	-0.8	-2.0	-2.3	-0.6	1.8	7.3	7.6	10.1	5.2	3.7	1.5
14	Curto prazo .....	36.4	42.2	49.9	35.0	33.5	43.0	41.9	27.8	24.6	39.8	36.2	26.4	15.0
15	Longo prazo .....	-10.8	-12.0	-9.2	-8.7	-8.6	-8.2	-5.3	2.9	3.8	3.8	-2.0	-2.0	-2.2
16	Empréstimos e depósitos .....	58.2	52.0	35.9	40.8	41.8	25.1	9.9	15.9	11.9	10.8	11.0	8.2	14.2
(em percentagem do PIB) <sup>(4)</sup>														
17	Dívida direta do estado .....		118.2			122.4			126.7			124.7		

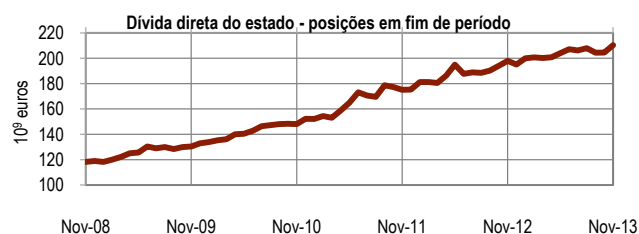
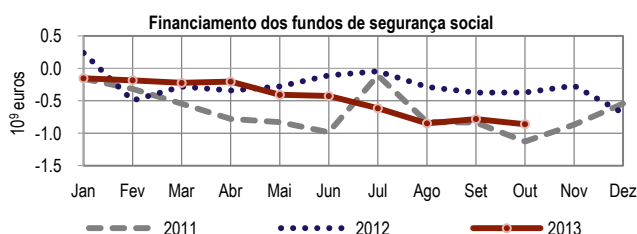
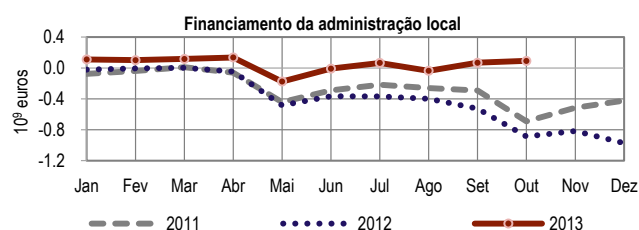
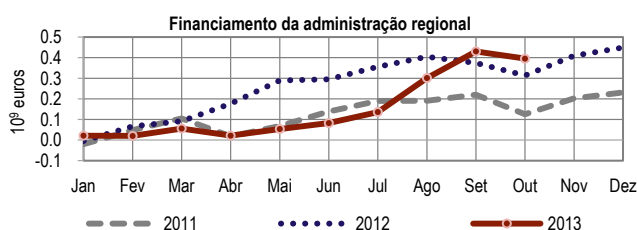
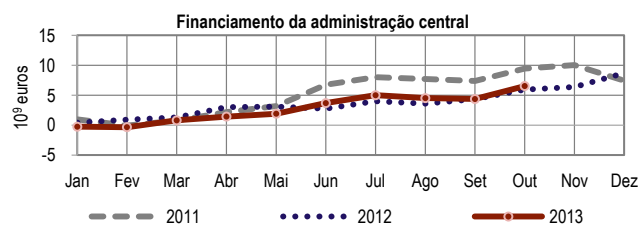
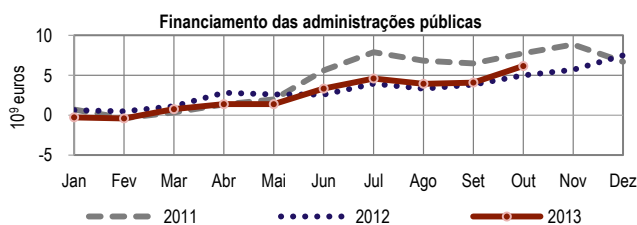

(1) Variação dos passivos sob a forma de depósitos, títulos e empréstimos, obtidos junto de residentes e não residentes, e de outros débitos contraídos junto de não residentes, líquida de aplicações em ativos sob a forma de depósitos e títulos junto de IFM residentes e não residentes, e de títulos, empréstimos e outros créditos contraídos junto de não residentes.

(2) Compreende os bancos, as caixas económicas e as caixas de crédito agrícola mútuo que, conjuntamente com os fundos do mercado monetário, constituem o subsector outras instituições financeiras monetárias (OIFM).

(3) Inclui instituições financeiras não monetárias, sociedades não financeiras e particulares.

(4) O valor do PIB é o divulgado pelo INE. Para o trimestre mais recente, e caso este valor não esteja ainda disponível, é utilizada uma estimativa calculada pelo Banco de Portugal com base na informação divulgada pelo INE, nomeadamente a variação em volume do último trimestre.

(5) A dívida, incluindo a relativa aos instrumentos emitidos a desconto, encontra-se ao valor nominal.

## A.15 GENERAL GOVERNMENT FINANCING AND DIRECT STATE DEBT

Source: Banco de Portugal, Instituto Nacional de Estatística and Agência de Gestão da Tesouraria e da Dívida Pública

	Oct-12	Nov-12	Dec-12	Jan-13	Feb-13	Mar-13	Apr-13	May-13	Jun-13	Jul-13	Aug-13	Sep-13	Oct-13	
	1	2	3	4	5	6	7	8	9	10	11	12	13	
(10 <sup>6</sup> euros)														
<b>Cumulative flows since the beginning of the year</b>														
1	General government financing <sup>(1)</sup> .....	4 984	5 692	7 487	-271	-407	753	1 378	1 377	3 336	4 590	3 929	4 079	6 157
By sub-sector:														
2	Central government .....	5 929	6 369	8 700	-249	-344	804	1 425	1 907	3 687	5 004	4 513	4 362	6 531
3	Regional government .....	313	409	449	21	20	56	21	54	83	136	301	430	395
4	Local government .....	-886	-818	-972	110	101	117	136	-175	-8	65	-36	68	91
5	Social security funds .....	-372	-268	-690	-154	-184	-224	-204	-408	-426	-615	-848	-782	-861
By counterpart:														
6	Banks <sup>(2)</sup> .....	-6 723	-8 634	-7 083	-4 822	-5 559	-4 058	-3 098	-6 057	-5 318	-3 826	-4 332	-175	2 423
7	Other resident sectors <sup>(3)</sup> .....	659	762	520	432	-95	-282	146	53	608	1 367	2 004	1 827	3 250
8	Rest of the world .....	11 048	13 564	14 050	4 119	5 247	5 092	4 329	7 382	8 046	7 049	6 257	2 426	484
By financial instrument:														
9	Securities .....	-13 608	-11 736	-13 691	2 688	2 047	1 373	2 294	4 933	4 992	4 716	5 590	1 532	1 167
10	Loans and deposits .....	18 592	17 428	21 178	-2 959	-2 454	-620	-916	-3 555	-1 656	-126	-1 661	2 547	4 990
(as a percentage of GDP) <sup>(4)</sup>														
11	General government financing .....	.	.	4.5	.	.	1.9	.	.	4.2	.	.	3.3	.

	Nov-12	Dec-12	Jan-13	Feb-13	Mar-13	Apr-13	May-13	Jun-13	Jul-13	Aug-13	Sep-13	Oct-13	Nov-13	
	1	2	3	4	5	6	7	8	9	10	11	12	13	
(year-on-year rate of change - y.r. - in percentages)														
<b>End of period outstanding amounts</b>														
12	Direct State debt <sup>(5)</sup> .....	13.0	11.3	10.4	10.8	10.9	7.8	4.7	10.4	9.2	10.3	7.4	5.4	6.3
13	Securities .....	-3.6	-4.5	-0.8	-2.0	-2.3	-0.6	1.8	7.3	7.6	10.1	5.2	3.7	1.5
14	Short-term .....	36.4	42.2	49.9	35.0	33.5	43.0	41.9	27.8	24.6	39.8	36.2	26.4	15.0
15	Long-term .....	-10.8	-12.0	-9.2	-8.7	-8.6	-8.2	-5.3	2.9	3.8	3.8	-2.0	-2.0	-2.2
16	Loans and deposits .....	58.2	52.0	35.9	40.8	41.8	25.1	9.9	15.9	11.9	10.8	11.0	8.2	14.2
(as a percentage of GDP) <sup>(4)</sup>														
17	Direct State debt .....	.	118.2	.	.	122.4	.	126.7	.	124.7	.	.	.	.

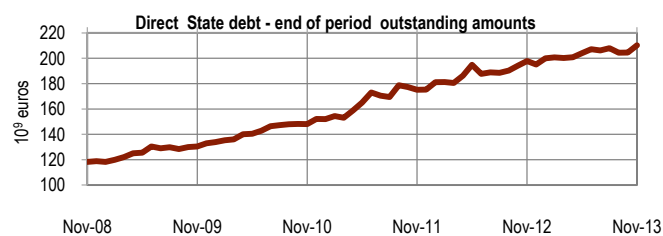
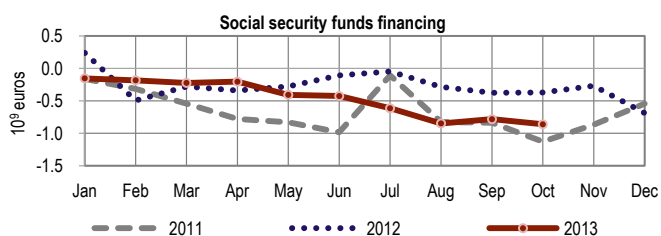
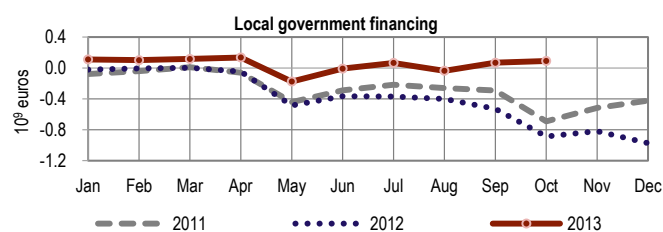
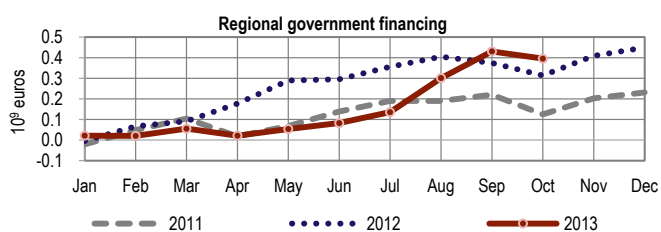
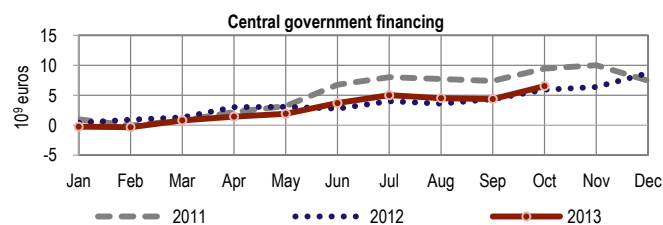
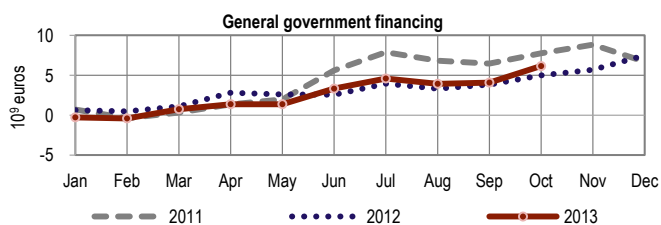

(1) Change of liabilities in the form of deposits, securities and loans obtained from residents and non-residents, and other accounts payable obtained from non-residents, net of investments in assets in the form of deposits and securities with MFIs residents and non-residents, and of securities, loans and other credit facilities with non-residents.

(2) Includes universal banks, savings banks and mutual agricultural credit banks which, along with money market funds, are the subsector of Other monetary financial institutions (OMFIs).

(3) Includes Non-monetary financial institutions, Non-financial corporations and Households.

(4) GDP figures are published by Instituto Nacional de Estatística. For the latest quarter, and when such figure is not available, it is used an estimate calculated by Banco de Portugal on the basis of information disseminated by Instituto Nacional de Estatística, namely the volume change for the last quarter.

(5) Debt, including that of instruments issued at discount, is at nominal value.



## A.16 BALANÇA DE PAGAMENTOS

Fonte: Banco de Portugal, Instituto Nacional de Estatística, Banco Central Europeu, Eurostat e Bureau of Economic Analysis

	Portugal <sup>(1)</sup>				Área do euro <sup>(2)</sup>		EUA <sup>(3)</sup>	
	Jan-Out/12	Jan-Out/13	Jan-Set/12	Jan-Set/13	Jan-Set/12	Jan-Set/13	Jan-Set/12	Jan-Set/13
	(10 <sup>9</sup> euros)		(em percentagem do PIB)					
	1	2	3	4	5	6	7	8
1 Balança corrente e de capital.....	714	3 968	0.3	2.9	0.9	2.0	-2.8	.
2 Balança corrente.....	-2 872	968	-2.1	0.8	0.9	1.8	-2.8	-2.4
3 Bens <sup>(4)</sup> .....	-7 402	-5 946	-5.3	-4.2	0.8	1.8	-4.6	-4.3
4 Serviços.....	7 527	8 442	5.5	6.2	0.9	1.1	1.3	1.4
5 Rendimentos.....	-6 035	-4 860	-4.6	-3.7	0.4	0.5	1.4	1.3
6 Transferências correntes.....	3 039	3 332	2.3	2.4	-1.3	-1.5	-0.8	-0.8
7 da qual: remessas de emigrantes/imigrantes.....	1 817	1 977	1.3	1.5	-	-	-	-
8 Balança de capital.....	3 586	2 999	2.4	2.1	0.0	0.2	0.0	.
9 Balança financeira <sup>(5)</sup> .....	- 140	-4 080	0.1	-2.6	-0.6	-2.0	2.6	1.4
10 Investimento direto.....	5 567	1 000	4.6	0.1	0.3	-1.3	-1.4	-1.3
11 no exterior.....	- 331	- 554	-0.3	-0.9	-3.1	-2.4	-2.4	-2.2
12 do exterior.....	5 898	1 554	4.8	1.1	3.4	1.1	1.0	0.9
13 Investimento de carteira.....	-23 996	-4 972	-19.4	-1.5	0.0	0.9	-	-
14 Derivados financeiros.....	- 321	- 919	-0.2	-0.6	-0.3	0.3	-0.1	0.0
15 Outro investimento.....	18 794	1 312	15.3	-0.2	-0.4	-1.8	-	-
16 Ativos de reserva.....	- 185	- 502	-0.1	-0.5	-0.2	-0.1	0.0	0.0
17 Erros e omissões.....	- 573	113	-0.5	-0.3	-0.3	0.0	0.2	1.0

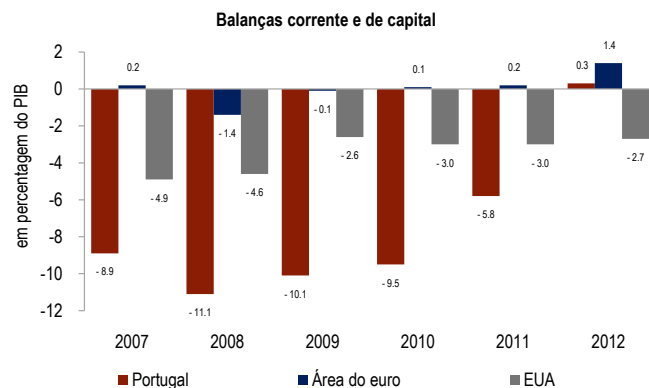
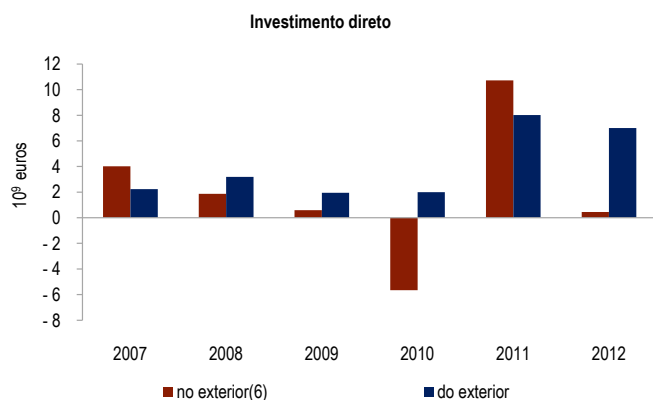
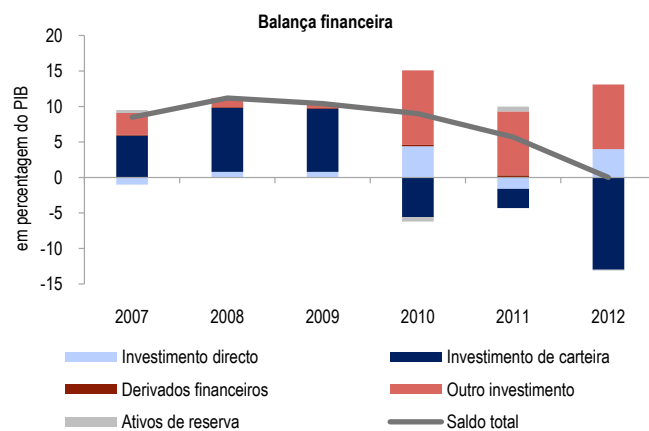
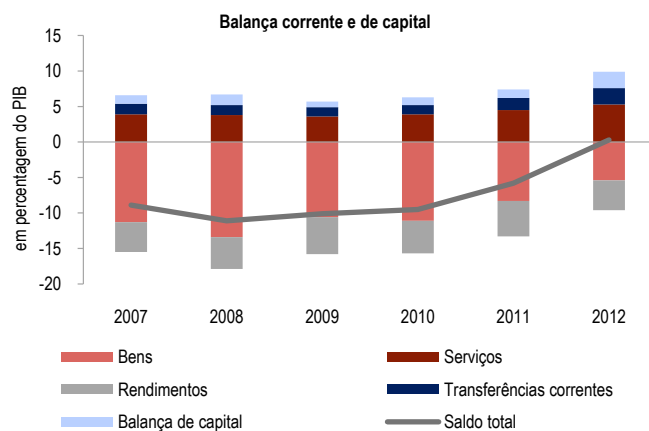

(1) O valor do PIB é o divulgado pelo INE. Para o trimestre mais recente, e caso este valor não esteja ainda disponível, é utilizada uma estimativa calculada pelo Banco de Portugal com base na informação divulgada pelo INE, nomeadamente a variação em volume do último trimestre.

(2) Área do euro: composição de 17 países.

(3) Os valores da balança de pagamentos, para o período corrente, são preliminares porque não está disponível o saldo da balança de capital e o saldo da balança financeira e o valor de erros e omissões são calculados sem o valor líquido de derivados financeiros.

(4) Com base em informação do comércio internacional ajustada para valores f.o.b.

(5) Um sinal negativo (positivo) corresponde a um aumento líquido (diminuição líquida) de ativos ou a uma diminuição líquida (aumento líquido) de passivos.

(6) Corresponde ao simétrico da rubrica da balança de pagamentos, i.e., no gráfico os valores positivos do investimento direto no exterior correspondem a investimento líquido e os valores negativos a desinvestimento líquido.

## A.16 BALANCE OF PAYMENTS

Source: Banco de Portugal, Instituto Nacional de Estatística, European Central Bank, Eurostat and Bureau of Economic Analysis

	Portugal <sup>(1)</sup>				Euro Area <sup>(2)</sup>		USA <sup>(3)</sup>	
	Jan-Oct/12	Jan-Oct/13	Jan-Sep/12	Jan-Sep/13	Jan-Sep/12	Jan-Sep/13	Jan-Sep/12	Jan-Sep/13
	(10 <sup>6</sup> euros)		(as a percentage of GDP)					
	1	2	3	4	5	6	7	8
1 Current and capital accounts.....	714	3 968	0.3	2.9	0.9	2.0	-2.8	.
2 Current account.....	-2 872	968	-2.1	0.8	0.9	1.8	-2.8	-2.4
3 Goods <sup>(4)</sup> .....	-7 402	-5 946	-5.3	-4.2	0.8	1.8	-4.6	-4.3
4 Services.....	7 527	8 442	5.5	6.2	0.9	1.1	1.3	1.4
5 Income.....	-6 035	-4 860	-4.6	-3.7	0.4	0.5	1.4	1.3
6 Current transfers .....	3 039	3 332	2.3	2.4	-1.3	-1.5	-0.8	-0.8
7 of which: Migrants' remittances.....	1 817	1 977	1.3	1.5	-	-	-	-
8 Capital account.....	3 586	2 999	2.4	2.1	0.0	0.2	0.0	.
9 Financial account <sup>(5)</sup> .....	-140	-4 080	0.1	-2.6	-0.6	-2.0	2.6	1.4
10 Direct investment .....	5 567	1 000	4.6	0.1	0.3	-1.3	-1.4	-1.3
11 abroad.....	-331	-554	-0.3	-0.9	-3.1	-2.4	-2.4	-2.2
12 in the reporting economy.....	5 898	1 554	4.8	1.1	3.4	1.1	1.0	0.9
13 Portfolio investment .....	-23 996	-4 972	-19.4	-1.5	0.0	0.9	-	-
14 Financial derivatives .....	-321	-919	-0.2	-0.6	-0.3	0.3	-0.1	0.0
15 Other investment .....	18 794	1 312	15.3	-0.2	-0.4	-1.8	-	-
16 Reserve assets .....	-185	-502	-0.1	-0.5	-0.2	-0.1	0.0	0.0
17 Errors and omissions.....	-573	113	-0.5	-0.3	-0.3	0.0	0.2	1.0

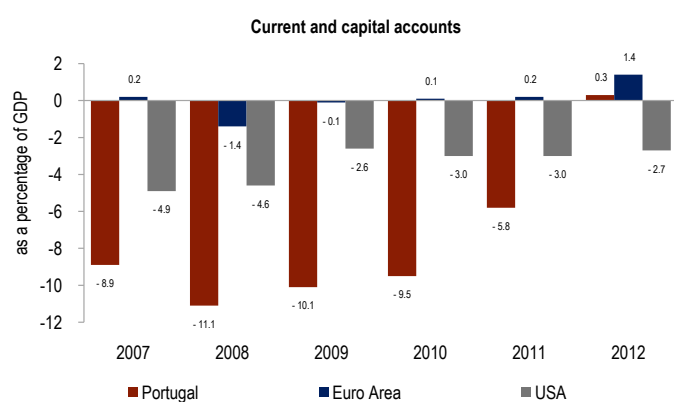
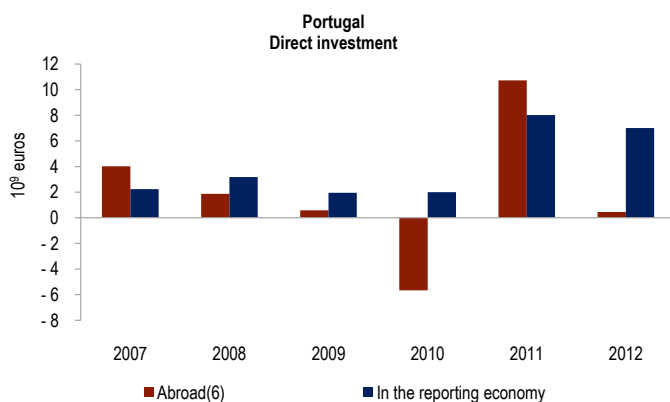
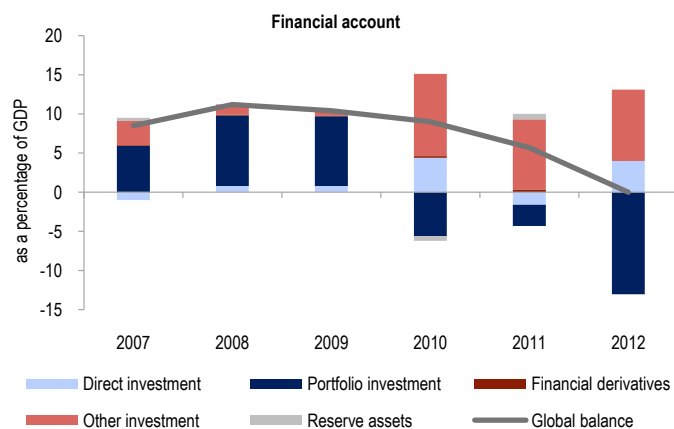
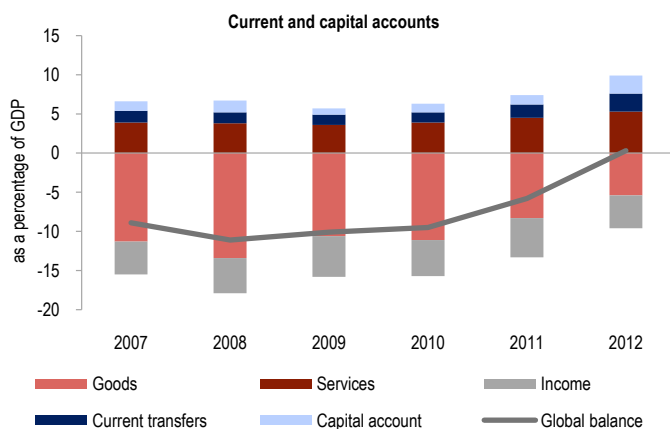

(1) GDP figures are published by Instituto Nacional de Estatística. For the latest quarter, and when such figure is not available, it is used an estimate calculated by Banco de Portugal on the basis of information disseminated by Instituto Nacional de Estatística, namely the volume change for the last quarter.

(2) Euro Area: fixed composition 17 countries.

(3) Preliminary balance of payments values for the current period because the capital account is not available and the financial account and errors and omissions do not include the net value of financial derivatives.

(4) Based on data from international trade adjusted to f.o.b. values.

(5) A minus (plus) sign means a net increase (net decrease) on the assets or a net decrease (net increase) on the liabilities.

(6) Corresponds to the symmetric sign of the balance of payments item, i.e., in the chart the positive values of the direct investment abroad are related to net investments and the negative values to net desinvestments.

## A.17 COMÉRCIO INTERNACIONAL DE BENS E SERVIÇOS

Fonte: Banco de Portugal e Instituto Nacional de Estatística

	Exportações			Importações		
	Jan-Out/12	Jan-Out/13	Jan-Out/13	Jan-Out/12	Jan-Out/13	Jan-Out/13
	(10 <sup>6</sup> euros) 1	2	(tvh - em %) 3	(10 <sup>6</sup> euros) 4	5	(tvh - em %) 6
1 Bens.....	38 101	39 642	4.0	47 245	47 409	0.3
<b>Por grandes categorias económicas</b>						
2 Produtos alimentares e bebidas.....	3 701	3 941	6.5	6 237	6 609	6.0
3 Fornecimentos industriais n.i.n.r. <sup>(1)</sup> .....	13 317	13 470	1.2	13 498	13 535	0.3
4 Combustíveis e lubrificantes.....	3 066	4 006	30.6	9 613	9 543	-0.7
5 Bens de capital e acessórios <sup>(2)</sup> .....	4 707	5 000	6.2	6 270	6 212	-0.9
6 Material de transporte e acessórios.....	6 396	5 906	-7.7	4 911	4 873	-0.8
7 Bens de consumo n.i.n.r. <sup>(1)</sup> .....	6 886	7 290	5.9	6 704	6 627	-1.1
8 Bens n.i.n.r. <sup>(1)</sup> .....	25	27	9.2	12	8	-28.9
<b>Por zona económica</b>						
9 Intra União Europeia.....	27 149	27 894	2.7	33 725	33 730	0.0
10 do qual: Alemanha.....	4 788	4 676	-2.3	5 416	5 279	-2.5
11 Espanha.....	8 568	9 384	9.5	14 964	15 100	0.9
12 França.....	4 523	4 595	1.6	3 078	3 180	3.3
13 Itália.....	1 361	1 307	-4.0	2 462	2 410	-2.1
14 Extra União Europeia.....	10 952	11 747	7.3	13 520	13 678	1.2
15 do qual: Angola.....	2 440	2 554	4.7	1 604	2 485	54.9
16 Brasil.....	577	620	7.4	1 203	773	-35.7
17 China.....	696	551	-20.8	1 167	1 166	-0.1
18 EUA.....	1 586	1 599	0.8	809	691	-14.6
19 Serviços <sup>(3)</sup> .....	16 273	17 350	6.6	8 746	8 908	1.8
20 Transportes.....	4 565	4 788	4.9	2 740	2 850	4.0
21 Viagens e turismo.....	7 469	8 005	7.2	2 478	2 624	5.9
22 Serviços fornecidos pelas empresas.....	3 808	4 075	7.0	3 050	2 975	-2.4
23 dos quais: Serviços de construção.....	454	506	11.3	83	100	21.0
24 Seguros.....	83	81	-2.7	209	194	-6.9
25 Serviços de natureza pessoal, cultural e recreativa.....	220	243	10.5	406	387	-4.6
26 Operações governamentais n.i.n.r. <sup>(1)</sup> .....	211	239	13.4	73	72	-2.1

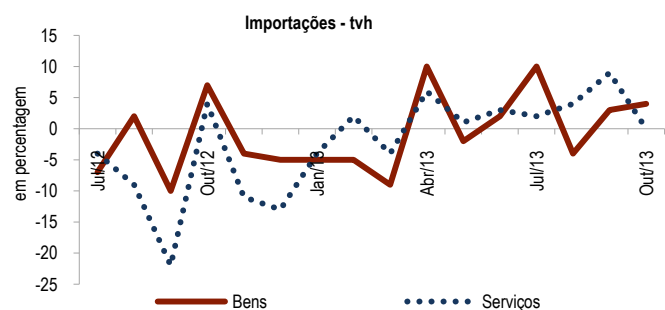
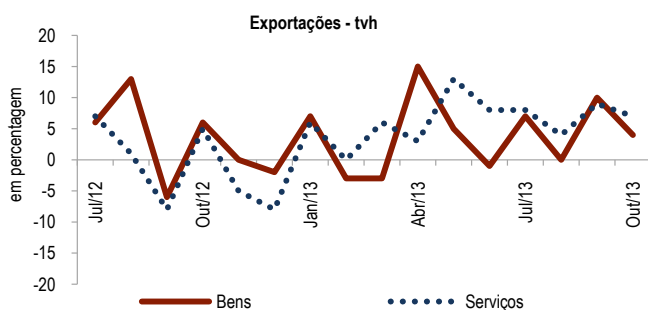

Exportações Jan-Out/13

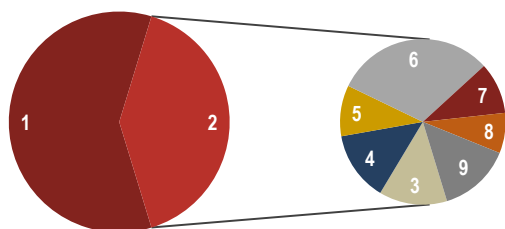

Comércio de bens

- 1 - Intra-Área Euro
- 2 - Extra-Área Euro
- 3 - Reino Unido
- 4 - Outros países da UE
- 5 - EUA
- 6 - África
- 7 - Ásia
- 8 - América Latina
- 9 - Outros

Importações Jan-Out/13

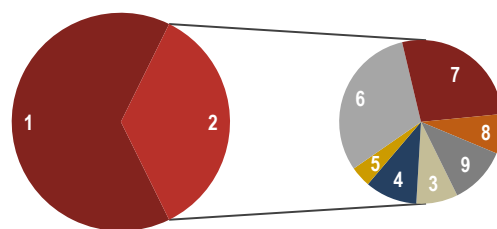

(1) n.i.n.r. - não incluídos noutra rubrica.  
 (2) Inclui máquinas, exceto material de transporte.  
 (3) Valores da balança de pagamentos.

# A.17 EXTERNAL TRADE OF GOODS AND SERVICES

Source: Banco de Portugal and Instituto Nacional de Estatística

	Exports			Imports		
	Jan-Oct/12	Jan-Oct/13	Jan-Oct/13	Jan-Oct/12	Jan-Oct/13	Jan-Oct/13
	(10 <sup>6</sup> euros)	(10 <sup>6</sup> euros)	(y.r. - in %)	(10 <sup>6</sup> euros)	(10 <sup>6</sup> euros)	(y.r. - in %)
	1	2	3	4	5	6
1 Goods.....	38 101	39 642	4.0	47 245	47 409	0.3
<b>By broad economic categories</b>						
2 Food and beverages.....	3 701	3 941	6.5	6 237	6 609	6.0
3 Industrial supplies n.i.e. <sup>(1)</sup> .....	13 317	13 470	1.2	13 498	13 535	0.3
4 Fuels and lubricants.....	3 066	4 006	30.6	9 613	9 543	-0.7
5 Capital goods <sup>(2)</sup> .....	4 707	5 000	6.2	6 270	6 212	-0.9
6 Transport equipment, parts and accessories.....	6 396	5 906	-7.7	4 911	4 873	-0.8
7 Consumer goods n.i.e. <sup>(1)</sup> .....	6 886	7 290	5.9	6 704	6 627	-1.1
8 Goods n.i.e. <sup>(1)</sup> .....	25	27	9.2	12	8	-28.9
<b>By region</b>						
9 Intra-European Union.....	27 149	27 894	2.7	33 725	33 730	0.0
10 of which: Germany.....	4 788	4 676	-2.3	5 416	5 279	-2.5
11 Spain.....	8 568	9 384	9.5	14 964	15 100	0.9
12 France.....	4 523	4 595	1.6	3 078	3 180	3.3
13 Italy.....	1 361	1 307	-4.0	2 462	2 410	-2.1
14 Extra-European Union.....	10 952	11 747	7.3	13 520	13 678	1.2
15 of which: Angola.....	2 440	2 554	4.7	1 604	2 485	54.9
16 Brazil.....	577	620	7.4	1 203	773	-35.7
17 China.....	696	551	-20.8	1 167	1 166	-0.1
18 USA.....	1 586	1 599	0.8	809	691	-14.6
19 Services <sup>(3)</sup> .....	16 273	17 350	6.6	8 746	8 908	1.8
20 Transport.....	4 565	4 788	4.9	2 740	2 850	4.0
21 Travel.....	7 469	8 005	7.2	2 478	2 624	5.9
22 Business services.....	3 808	4 075	7.0	3 050	2 975	-2.4
23 of which: Construction services.....	454	506	11.3	83	100	21.0
24 Insurance.....	83	81	-2.7	209	194	-6.9
25 Personal, cultural and recreational services.....	220	243	10.5	406	387	-4.6
26 Government services n.i.e. <sup>(1)</sup> .....	211	239	13.4	73	72	-2.1

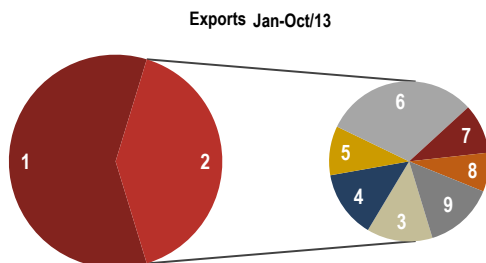
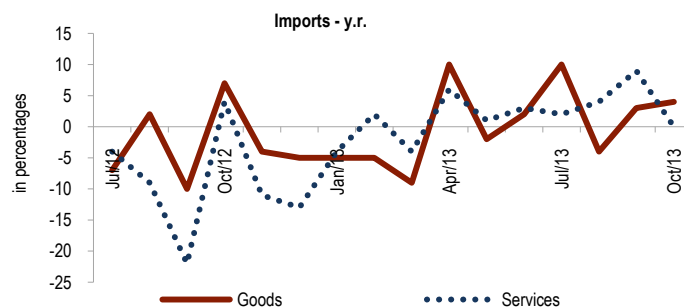

### Goods trade

- 1 - Intra-Euro Area
- 2 - Extra-Euro Area
- 3 - United Kingdom
- 4 - Other EU countries
- 5 - USA
- 6 - Africa
- 7 - Asia
- 8 - Latin America
- 9 - Others

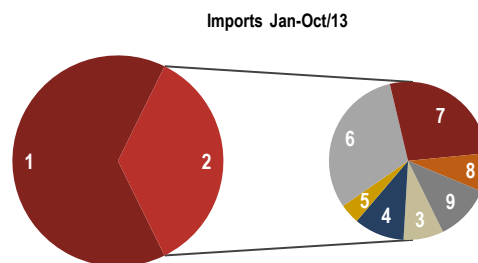

(1) n.i.e. - not included elsewhere.  
 (2) Includes machinery, except transport equipment.  
 (3) Balance of payments values.

## A.18 POSIÇÃO DE INVESTIMENTO INTERNACIONAL

Fonte: Banco de Portugal, Instituto Nacional de Estatística, Banco Central Europeu e Bancos Centrais Nacionais

	Portugal <sup>(1)</sup>			Área do euro <sup>(2)</sup>		
	1ºT - 2013	2ºT - 2013	3ºT - 2013	1ºT - 2013	2ºT - 2013	3ºT - 2013
	(em percentagem do PIB)					
	1	2	3	4	5	6
<b>Posições em fim de período</b>						
1 Posição de investimento internacional (PII) <sup>(3)</sup> .....	-117.3	-119.9	-118.1	-12.4	-13.8	-
2 Ativos.....	178.6	175.0	167.3	180.3	176.1	-
3 Investimento direto.....	36.0	36.3	36.5	62.9	62.7	-
4 Investimento de carteira.....	67.8	67.0	66.7	58.4	56.5	-
5 Derivados financeiros <sup>(4)</sup> .....	-2.2	-1.9	-1.9	-0.3	-0.3	-
6 Outro investimento.....	66.6	65.4	57.2	52.0	51.3	-
7 Ativos de reserva.....	10.4	8.2	8.7	7.3	5.9	-
8 Passivos.....	296.0	294.8	285.4	192.6	189.9	-
9 Investimento direto.....	56.2	55.1	56.2	47.5	47.7	-
10 Investimento de carteira.....	85.2	86.1	81.7	91.0	89.9	-
11 Outro investimento.....	154.6	153.6	147.5	54.2	52.3	-
12 Dívida externa líquida <sup>(5)</sup> .....	-104.5	-106.2	-104.1	-	-	-

PII - Países da área do euro - 2012<sup>(6)</sup>

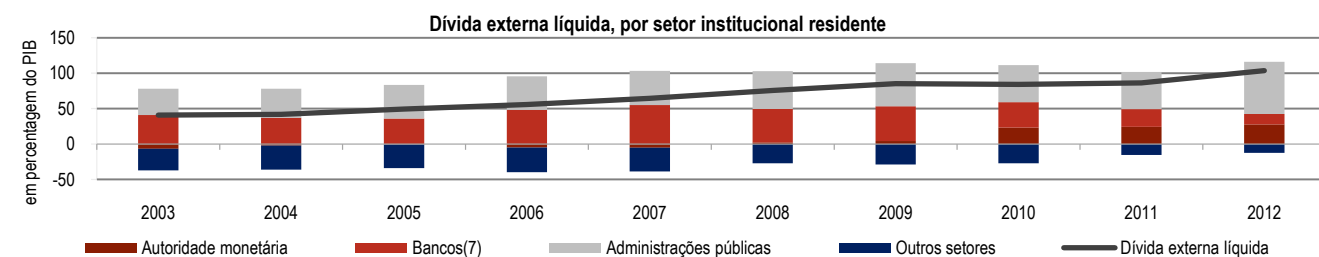
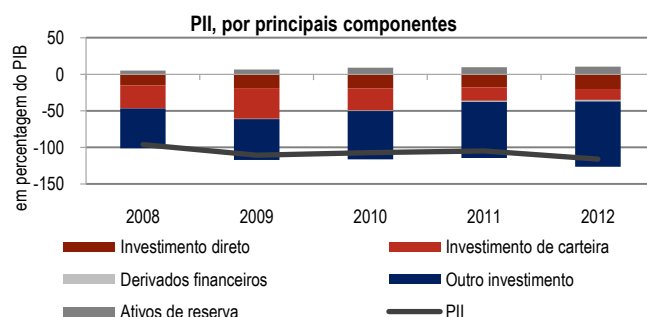
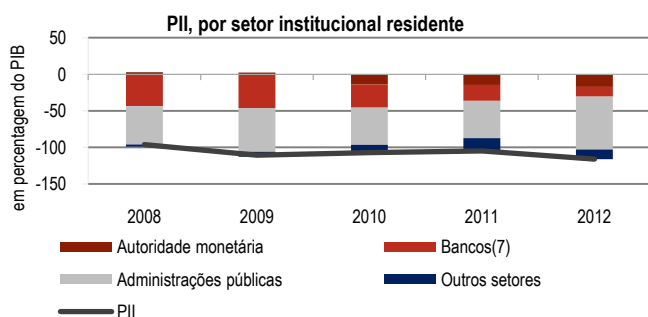
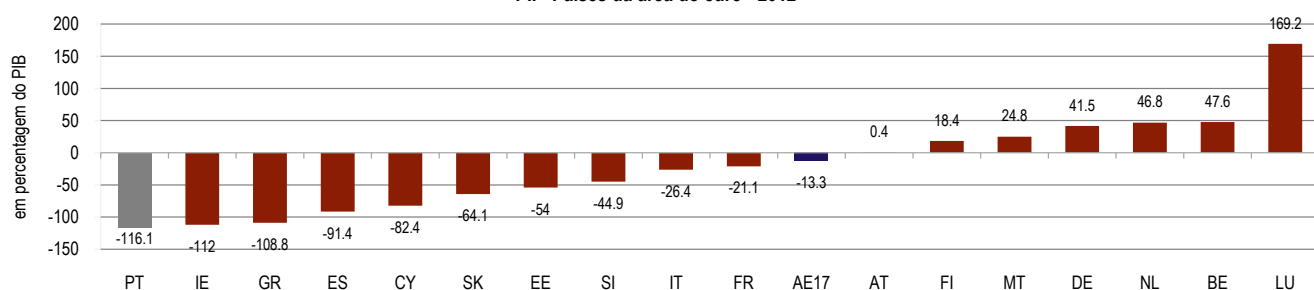

(1) O valor do PIB é o divulgado pelo INE. Para o trimestre mais recente, e caso este valor não esteja ainda disponível, é utilizada uma estimativa calculada pelo Banco de Portugal com base na informação divulgada pelo INE, nomeadamente a variação em volume do último trimestre.

(2) Área do euro: composição de 17 países.

(3) Calculada através da diferença entre ativos e passivos.

(4) Valores líquidos.

(5) Corresponde ao simétrico do conceito de dívida externa líquida preconizado por organismos internacionais. É calculada a partir da PII excluindo as componentes de participação no capital de empresas e lucros reinvestidos de investimento directo, ações e outras participações de investimento de carteira, derivados financeiros e ativos de reserva.

(6) Dados para 2012.

(7) Compreende os bancos, as caixas económicas e as caixas de crédito agrícola mútuo que, conjuntamente com os fundos do mercado monetário, constituem o subsector outras instituições financeiras monetárias (OIFM).

## A.18 INTERNATIONAL INVESTMENT POSITION

Source: Banco de Portugal, Instituto Nacional de Estatística, European Central Bank and National Central Banks

	Portugal <sup>(1)</sup>			Euro Area <sup>(2)</sup>		
	2013 Q1	2013 Q2	2013 Q3	2013 Q1	2013 Q2	2013 Q3
	(as a percentage of GDP)					
	1	2	3	4	5	6
<b>End-of-period outstanding amounts</b>						
1 International investment position (IIP) <sup>(3)</sup>	-117.3	-119.9	-118.1	-12.4	-13.8	-
2 Assets	178.6	175.0	167.3	180.3	176.1	-
3 Direct investment	36.0	36.3	36.5	62.9	62.7	-
4 Portfolio investment	67.8	67.0	66.7	58.4	56.5	-
5 Financial derivatives <sup>(4)</sup>	-2.2	-1.9	-1.9	-0.3	-0.3	-
6 Other investment	66.6	65.4	57.2	52.0	51.3	-
7 Reserve assets	10.4	8.2	8.7	7.3	5.9	-
8 Liabilities	296.0	294.8	285.4	192.6	189.9	-
9 Direct investment	56.2	55.1	56.2	47.5	47.7	-
10 Portfolio investment	85.2	86.1	81.7	91.0	89.9	-
11 Other investment	154.6	153.6	147.5	54.2	52.3	-
12 Net external debt <sup>(5)</sup>	-104.5	-106.2	-104.1	-	-	-

IIP - Euro Area countries - 2012<sup>(6)</sup>

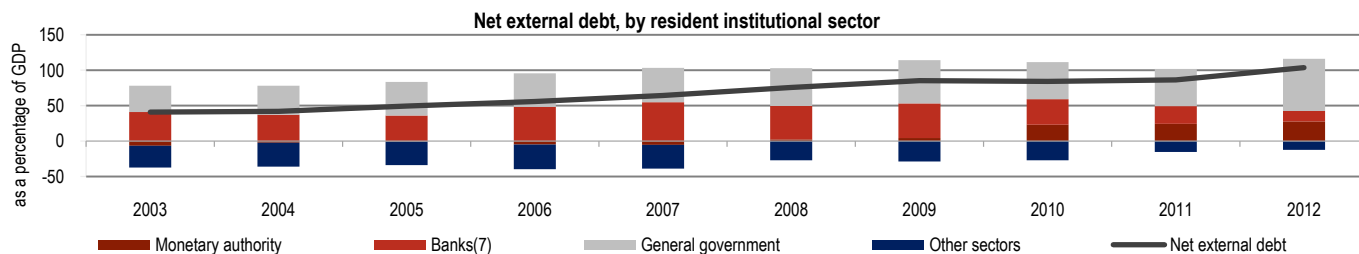
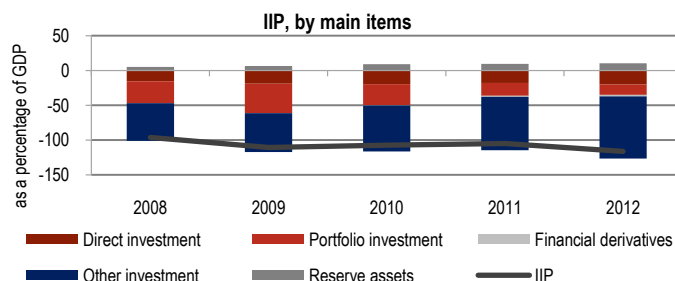
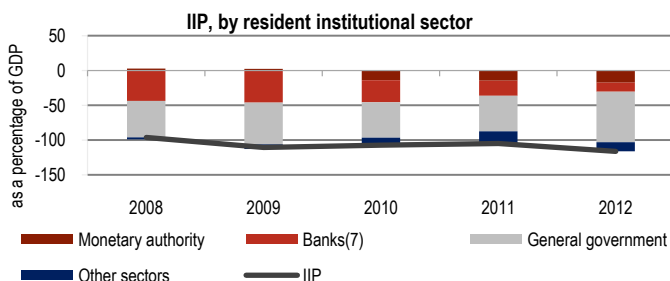
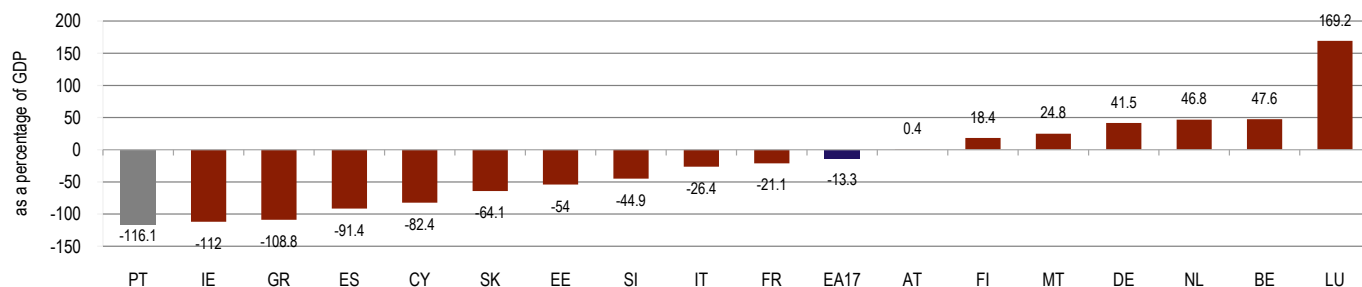

(1) GDP figures are published by Instituto Nacional de Estatística. For the latest quarter, and when such figure is not available, it is used an estimate calculated by Banco de Portugal on the basis of information disseminated by Instituto Nacional de Estatística, namely the volume change for the last quarter.

(2) Euro Area: fixed composition 17 countries.

(3) Calculated as the difference between assets and liabilities.

(4) Net figures.

(5) It corresponds to the opposite sign of the net external debt as defined by international organizations. It is based on the IIP excluding equity capital and reinvested earnings from direct investment, shares and other equity from portfolio investment, financial derivatives and reserve assets.

(6) Figures for 2012.

(7) Includes universal banks, savings banks and mutual agricultural credit banks which, along with money market funds, are the subsector of other monetary financial institutions (OMFIs).

## A.19 EMPRESAS NÃO FINANCEIRAS DA CENTRAL DE BALANÇOS

Fonte: Banco de Portugal

	2010			2011				2012				2013	
	Jun	Set	Dez	Mar	Jun	Set	Dez	Mar	Jun	Set	Dez	Mar	Jun
	(EBITDA <sup>(1)</sup> ) Total do ativo - em percentagem												
	1	2	3	4	5	6	7	8	9	10	11	12	13
1 Total das empresas não financeiras .....	6.5	9.2	9.3	9.3	8.8	5.8	5.3	5.0	4.8	4.7	4.1	4.0	4.5
2 Empresas públicas <sup>(2)</sup> .....	5.0	4.9	4.2	4.4	4.7	4.7	4.0	4.4	3.4	3.2	3.5	2.9	3.4
3 Empresas privadas .....	6.6	9.4	9.7	9.6	9.1	5.9	5.3	5.1	4.9	4.8	4.2	4.0	4.5
<b>Empresas privadas por setor de atividade económica</b>													
4 Indústrias (B+C) .....	8.2	8.0	8.5	8.4	7.8	7.7	7.6	7.8	7.6	7.4	6.8	6.6	6.8
5 Eletricidade, gás e água (D+E) .....	8.6	8.9	9.2	9.2	9.4	9.6	8.5	8.4	9.0	9.2	9.1	9.3	9.3
6 Construção (F) .....	4.5	3.1	4.2	4.7	3.6	2.9	1.8	0.7	0.8	1.5	1.8	1.3	1.9
7 Comércio (G) .....	6.6	5.7	6.6	6.4	6.4	6.8	6.3	6.3	5.4	4.6	4.1	3.8	4.7
8 Transportes e armazenagem (H) .....	8.4	8.7	10.4	10.6	10.5	11.6	7.3	7.4	8.2	5.9	4.1	4.2	4.5
9 Outros serviços .....	7.4	10.8	9.8	9.6	8.8	5.6	5.0	4.5	4.2	4.0	4.1	3.8	3.9
10 SGPS (K, 64202) .....	4.7	14.4	14.6	14.3	13.6	3.8	4.0	4.0	3.7	4.0	2.2	2.2	3.2
<b>Empresas privadas por dimensão (excluindo SGPS)</b>													
11 Pequenas e médias empresas .....	5.7	5.1	5.4	5.1	4.4	4.5	3.7	3.4	3.4	3.2	3.1	2.9	3.3
12 Grandes empresas .....	10.3	14.1	14.1	14.3	14.1	10.5	9.6	9.2	8.6	8.4	8.0	7.8	7.9

Estrutura do financiamento (em % do total do ativo)

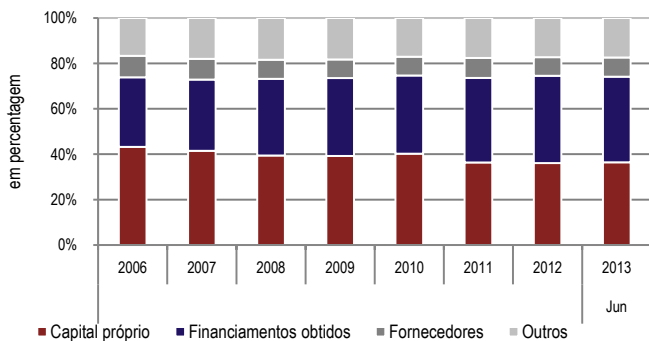

Junho 2013

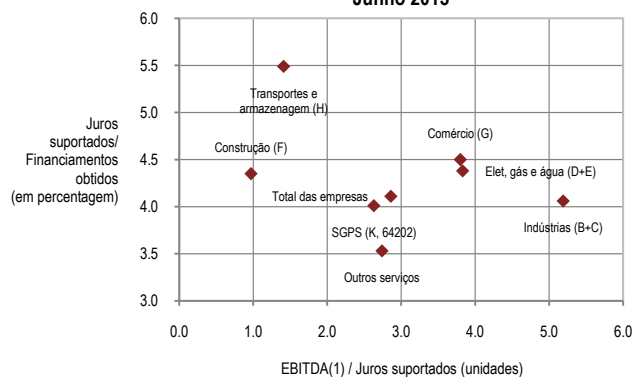

Prazos médios de recebimentos<sup>(3)</sup>

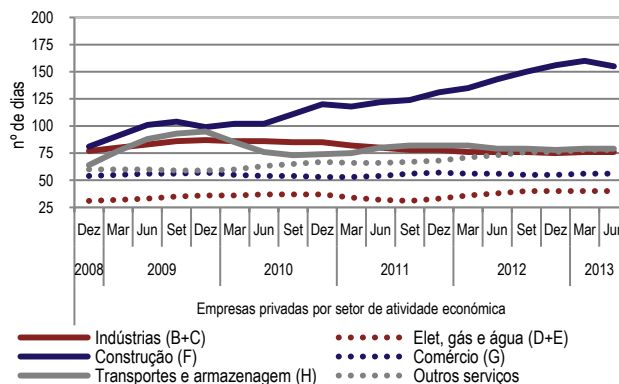
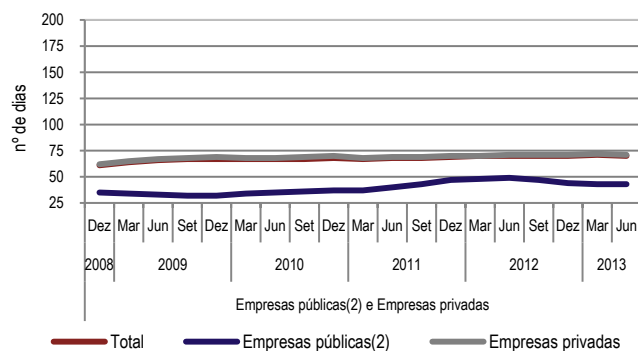

Prazos médios de pagamentos<sup>(4)</sup>

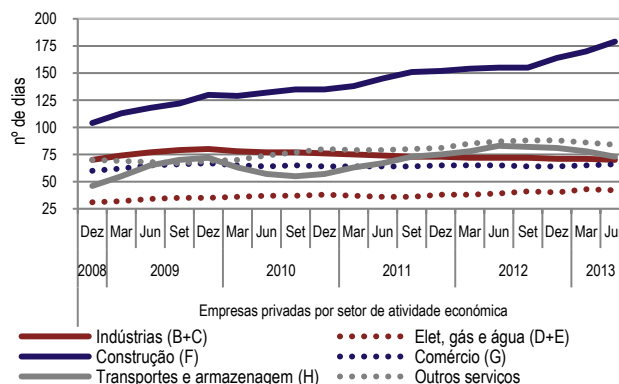
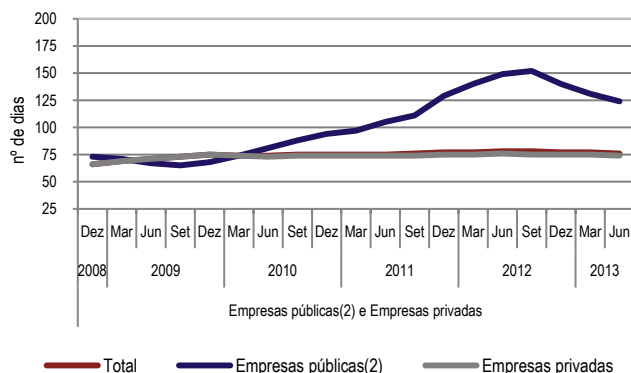

(1) Resultado antes de depreciações e amortizações, juros suportados e impostos

(2) Empresas públicas não incluídas no setor das administrações públicas

(3) Prazos médios de recebimentos = 365\*[Clientes] / [Vendas e serviços prestados ajustados de IVA na componente interna]

(4) Prazos médios de pagamentos = 365\*[Fornecedores] / [Compras de mercadorias, de matérias primas, subsidiárias e de consumo + Fornecimentos e serviços externos, ajustados de IVA na componente interna]

## A.19 NON-FINANCIAL CORPORATIONS FROM THE CENTRAL BALANCE SHEET DATABASE

Source: Banco de Portugal

	2010			2011				2012				2013	
	Jun	Sep	Dec	Mar	Jun	Sep	Dec	Mar	Jun	Sep	Dec	Mar	Jun
	(EBITDA <sup>(1)</sup> / Total assets - in percentages)												
	1	2	3	4	5	6	7	8	9	10	11	12	13
1 Total non-financial corporations .....	6.5	9.2	9.3	9.3	8.8	5.8	5.3	5.0	4.8	4.7	4.1	4.0	4.5
2 Public corporations <sup>(2)</sup> .....	5.0	4.9	4.2	4.4	4.7	4.7	4.0	4.4	3.4	3.2	3.5	2.9	3.4
3 Private corporations .....	6.6	9.4	9.7	9.6	9.1	5.9	5.3	5.1	4.9	4.8	4.2	4.0	4.5
<b>Private corporations by economic activities</b>													
4 Industry (B+C) .....	8.2	8.0	8.5	8.4	7.8	7.7	7.6	7.8	7.6	7.4	6.8	6.6	6.8
5 Electricity, gas and water (D+E) .....	8.6	8.9	9.2	9.2	9.4	9.6	8.5	8.4	9.0	9.2	9.1	9.3	9.3
6 Construction (F) .....	4.5	3.1	4.2	4.7	3.6	2.9	1.8	0.7	0.8	1.5	1.8	1.3	1.9
7 Commerce (G) .....	6.6	5.7	6.6	6.4	6.4	6.8	6.3	6.3	5.4	4.6	4.1	3.8	4.7
8 Transportation (H) .....	8.4	8.7	10.4	10.6	10.5	11.6	7.3	7.4	8.2	5.9	4.1	4.2	4.5
9 Other services .....	7.4	10.8	9.8	9.6	8.8	5.6	5.0	4.5	4.2	4.0	4.1	3.8	3.9
10 Non-financial holdings (K, 64202) .....	4.7	14.4	14.6	14.3	13.6	3.8	4.0	4.0	3.7	4.0	2.2	2.2	3.2
<b>Private corporations by size (excluding non-financial holdings)</b>													
11 Small and medium-sized corporations .....	5.7	5.1	5.4	5.1	4.4	4.5	3.7	3.4	3.4	3.2	3.1	2.9	3.3
12 Large corporations .....	10.3	14.1	14.1	14.3	14.1	10.5	9.6	9.2	8.6	8.4	8.0	7.8	7.9

Structure of funding (in % of total assets)

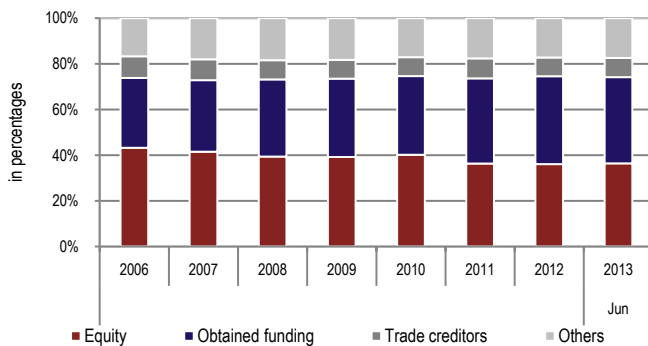

June 2013

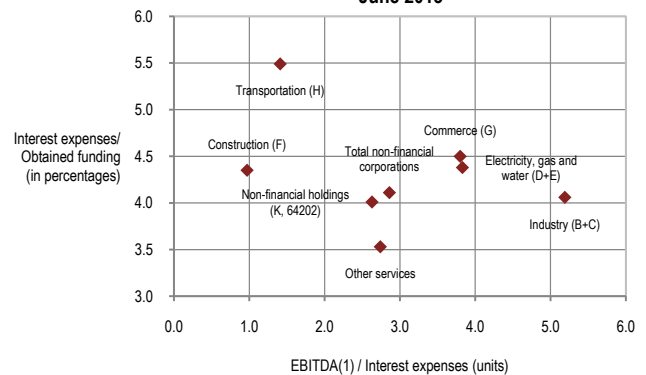

Days accounts receivables<sup>(3)</sup>

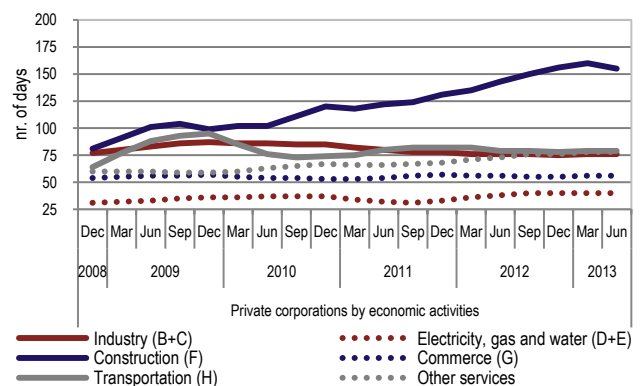
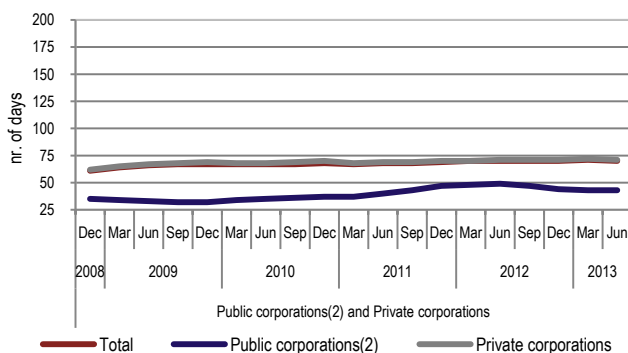

Days accounts payables<sup>(4)</sup>

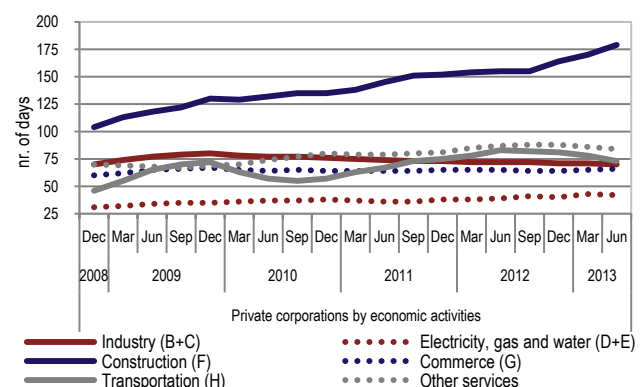
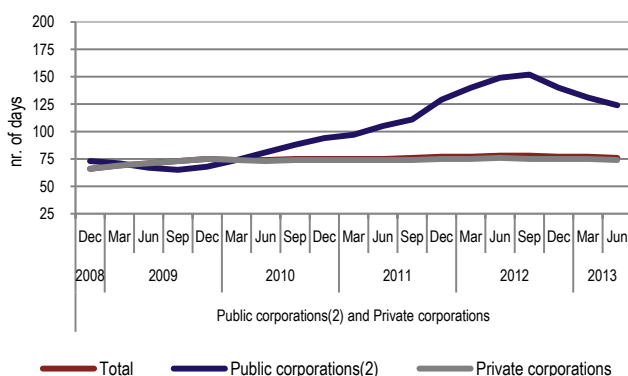

(1) Earnings before depreciations and amortizations, interest expenses and income tax

(2) Public corporations not included in the general government sector

(3) Days accounts receivables =  $365 \cdot [\text{Trade debtors}] / [\text{Net turnover, VAT adjusted for domestic transactions}]$

(4) Days accounts payables =  $365 \cdot [\text{Trade creditors}] / [\text{Purchases of goods for resale, raw materials, secondary and consumables} + \text{External supplies and services, VAT adjusted for domestic transactions}]$



## A.20 ENDIVIDAMENTO<sup>(1)</sup> DO SETOR NÃO FINANCEIRO

Fonte: Banco de Portugal e Instituto Nacional de Estatística

	Dez-11	Out-12	Jul-13	Out-13	Jul-13	Out-13	Dez-11	Set-12	Jun-13	Set-13
	(10 <sup>9</sup> euros)				(t. v. h. - em %)		(em percentagem do PIB <sup>(1)</sup> )			
	1	2	3	4	5	6	7	8	9	10
<b>Divida total</b>										
1 Administrações públicas .....	214 378	238 509	253 118	251 688	9,3	5,5	125,3	140,4	155,2	153,4
Por memória:										
2 Dívida na ótica de Maastricht <sup>(1)</sup> .....	185 241	203 852	213 734	210 711	7,1	3,4	108,3	120,6	131,4	128,8
3 Dívida na ótica de Maastricht líquida de depósitos da administração central .....	170 904	185 529	194 268	195 536	5,3	5,4	99,9	110,2	118,4	117,9
4 Empresas públicas .....	48 846	46 381	48 256	46 956	3,6	1,2	28,5	27,7	29,5	28,6
5 Empresas públicas incluídas nas administrações públicas <sup>(1)</sup> .....	23 290	25 190	27 010	27 215	7,1	8,0	13,6	15,1	16,5	16,6
6 Empresas públicas não incluídas nas administrações públicas .....	25 556	21 191	21 246	19 741	-0,5	-6,8	14,9	12,6	13,0	12,0
7 Setor público não financeiro (1 + 6) .....	239 933	259 700	274 364	271 429	8,5	4,5	140,2	153,1	168,1	165,4
8 Empresas privadas .....	307 806	307 280	305 740	306 403	-1,2	-0,3	179,9	183,4	187,1	186,2
9 PME's <sup>(1)</sup> .....	178 294	171 235	166 605	164 904	-4,2	-3,7	104,2	102,7	102,2	100,5
10 Microempresas (321 mil) .....	78 160	74 826	73 377	72 537	-3,3	-3,1	45,7	44,9	45,0	44,3
11 Pequenas empresas (39 mil) .....	50 213	47 607	45 946	45 380	-5,0	-4,7	29,3	28,6	28,2	27,7
12 Médias empresas (6 mil) .....	49 922	48 803	47 282	46 987	-4,7	-3,7	29,2	29,2	29,0	28,5
13 Grandes empresas <sup>(1)</sup> (1 milhar) .....	83 245	85 746	87 215	89 977	2,7	4,9	48,7	50,6	53,2	54,3
14 SGPS não financeiras (3 mil) .....	46 267	50 298	51 920	51 522	2,4	2,4	27,0	30,2	31,7	31,4
15 Particulares <sup>(1)</sup> .....	173 577	166 972	161 348	159 503	-4,5	-4,5	101,4	100,2	99,1	97,7
16 do qual: habitação .....	122 928	119 205	115 770	114 583	-3,8	-3,9	71,8	71,5	71,1	70,1
17 Setor privado não financeiro (8 + 15) .....	481 383	474 251	467 088	465 905	-2,4	-1,8	281,3	283,6	286,2	283,9
18 Total - endividamento do setor não financeiro (7 + 17) .....	721 317	733 952	741 452	737 334	1,4	0,5	421,5	436,7	454,3	449,3

Endividamento do setor não financeiro: público e privado

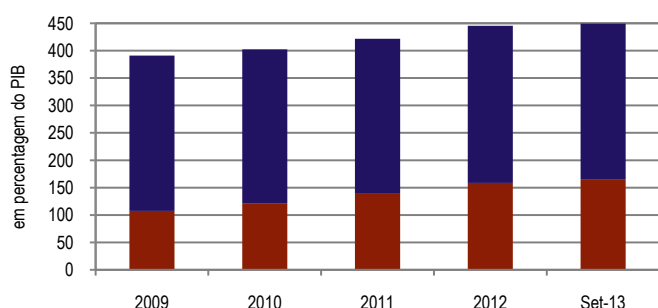

■ Setor público não financeiro ■ Setor privado não financeiro

Endividamento do setor não financeiro: público e privado, por subsector

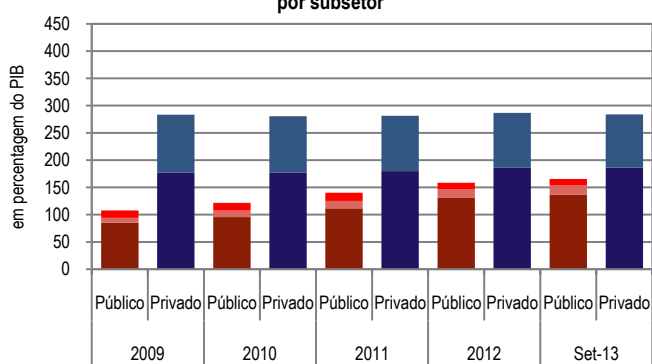

■ Adm. públ. excl. empresas públ. ■ Empresas públ. incl. AP  
■ Empresas públ. não incl. AP ■ Empresas privadas  
■ Particulares

Endividamento das empresas privadas, por CAE: Set-13

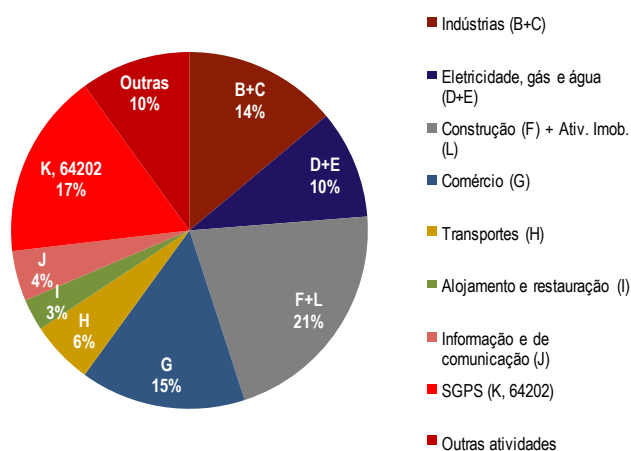

■ Indústrias (B+C)  
■ Eletricidade, gás e água (D+E)  
■ Construção (F) + Ativ. Imob. (L)  
■ Comércio (G)  
■ Transportes (H)  
■ Alojamento e restauração (I)  
■ Informação e de comunicação (J)  
■ SGPS (K, 64202)  
■ Outras atividades

Desagregação por setor financiador : Set-13

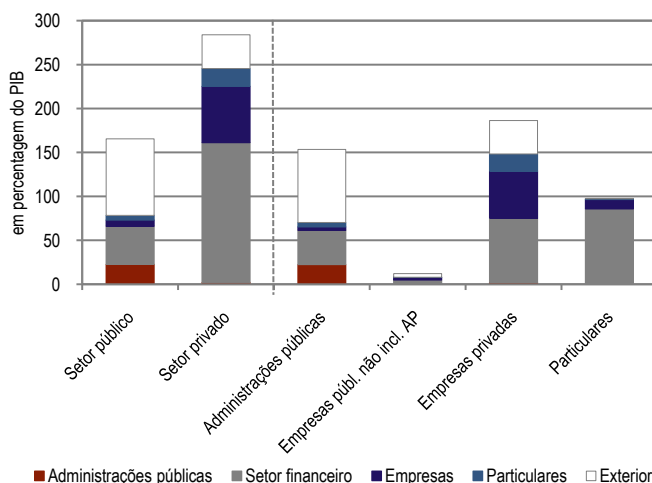

■ Administrações públicas ■ Setor financeiro ■ Empresas ■ Particulares ■ Exterior

(1) Para mais informação ver notas ao quadro K.1.1 do capítulo K do Boletim Estatístico.

## A.20 NON-FINANCIAL SECTOR INDEBTEDNESS<sup>(1)</sup>

Source: Banco de Portugal and Instituto Nacional de Estatística

	Dec-11	Oct-12	Jul-13	Oct-13	Jul-13	Oct-13	Dec-11	Sep-12	Jun-13	Sep-13
	(10 <sup>6</sup> euros)				(y. r. - in %)		(as a percentage of the GDP <sup>(1)</sup> )			
	1	2	3	4	5	6	7	8	9	10
<b>Total debt</b>										
1 General government	214 378	238 509	253 118	251 688	9.3	5.5	125.3	140.4	155.2	153.4
Memo item:										
2 Maastricht debt <sup>(1)</sup>	185 241	203 852	213 734	210 711	7.1	3.4	108.3	120.6	131.4	128.8
3 Maastricht debt net of deposits of the central government	170 904	185 529	194 268	195 536	5.3	5.4	99.9	110.2	118.4	117.9
4 Public corporations	48 846	46 381	48 256	46 956	3.6	1.2	28.5	27.7	29.5	28.6
5 Public corporations included in general government <sup>(1)</sup>	23 290	25 190	27 010	27 215	7.1	8.0	13.6	15.1	16.5	16.6
6 Public corporations not included in general government	25 556	21 191	21 246	19 741	-0.5	-6.8	14.9	12.6	13.0	12.0
7 Non-financial public sector (1 + 6)	239 933	259 700	274 364	271 429	8.5	4.5	140.2	153.1	168.1	165.4
8 Private corporations	307 806	307 280	305 740	306 403	-1.2	-0.3	179.9	183.4	187.1	186.2
9 Micro, small and medium corporations <sup>(1)</sup>	178 294	171 235	166 605	164 904	-4.2	-3.7	104.2	102.7	102.2	100.5
10 Micro corporations (321 thousand)	78 160	74 826	73 377	72 537	-3.3	-3.1	45.7	44.9	45.0	44.3
11 Small corporations (39 thousand)	50 213	47 607	45 946	45 380	-5.0	-4.7	29.3	28.6	28.2	27.7
12 Medium corporations (6 thousand)	49 922	48 803	47 282	46 987	-4.7	-3.7	29.2	29.2	29.0	28.5
13 Large corporations <sup>(1)</sup> (1 thousand)	83 245	85 746	87 215	89 977	2.7	4.9	48.7	50.6	53.2	54.3
14 Non-financial holdings (3 thousand)	46 267	50 298	51 920	51 522	2.4	2.4	27.0	30.2	31.7	31.4
15 Private individuals <sup>(1)</sup>	173 577	166 972	161 348	159 503	-4.5	-4.5	101.4	100.2	99.1	97.7
16 of which: housing	122 928	119 205	115 770	114 583	-3.8	-3.9	71.8	71.5	71.1	70.1
17 Non-financial private sector (8 + 15)	481 383	474 251	467 088	465 905	-2.4	-1.8	281.3	283.6	286.2	283.9
18 Total - non-financial sector indebtedness (7 + 17)	721 317	733 952	741 452	737 334	1.4	0.5	421.5	436.7	454.3	449.3

Non-financial sector indebtedness: public and private

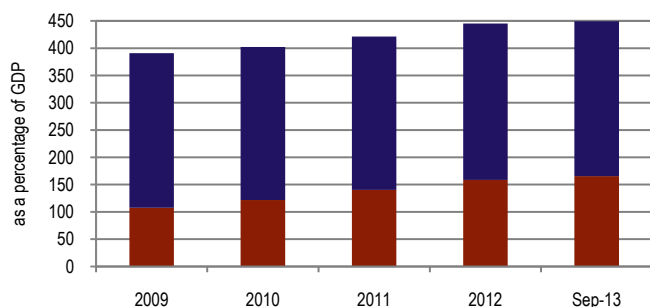

■ Non-financial public sector ■ Non-financial private sector

Non-financial sector indebtedness: public and private, by subsector

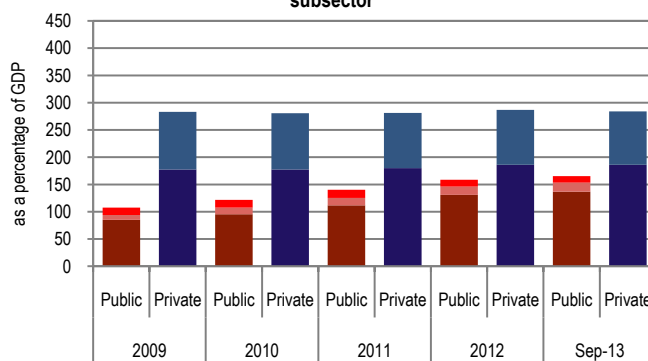

■ General govern. excl. public corporations ■ Public corp. incl GG  
 ■ Public corp. not incl GG ■ Private corporations  
 ■ Private individuals

Private corporations indebtedness, by NACE: Sep-13

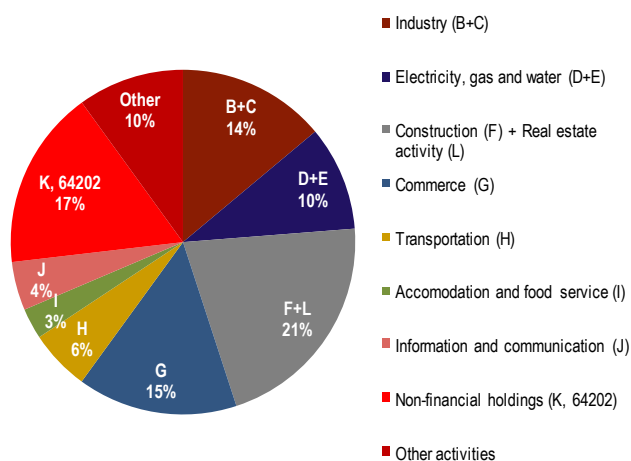

■ Industry (B+C)  
 ■ Electricity, gas and water (D+E)  
 ■ Construction (F) + Real estate activity (L)  
 ■ Commerce (G)  
 ■ Transportation (H)  
 ■ Accommodation and food service (I)  
 ■ Information and communication (J)  
 ■ Non-financial holdings (K, 64202)  
 ■ Other activities

Breakdown by financing sector: Sep-13

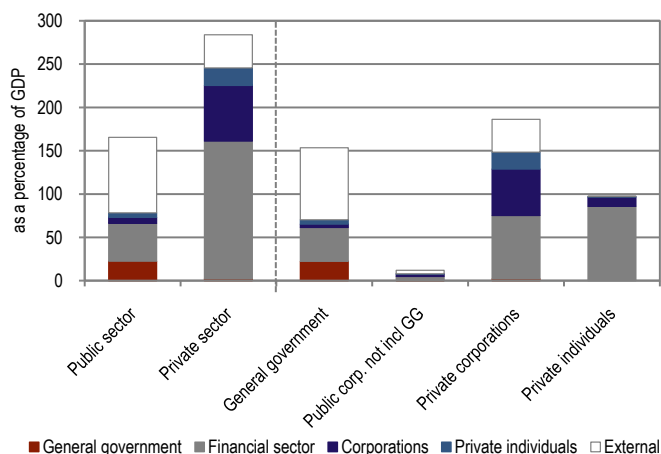

■ General government ■ Financial sector ■ Corporations ■ Private individuals □ External

(1) For more information see notes for Table K.1.1, on chapter K of the Statistical Bulletin.

# ESTATÍSTICAS MONETÁRIAS E FINANCEIRAS

## MONETARY AND FINANCIAL STATISTICS



Agregados monetários e principais contrapartidas	B.0
<i>Monetary aggregates and main counterparts</i>	
Síntese monetária	B.1
<i>Monetary survey</i>	
Balanço do Banco de Portugal	B.2
<i>Balance sheet of the Banco de Portugal</i>	
Balanço das outras instituições financeiras monetárias	B.3
<i>Balance sheet of the other monetary financial institutions</i>	
Detalhes dos ativos das outras instituições financeiras monetárias face a residentes	B.4
<i>Details of the assets of other monetary financial institutions vis-à-vis residents</i>	
Detalhes dos passivos das outras instituições financeiras monetárias face a residentes	B.5
<i>Details of the liabilities of other monetary financial institutions vis-à-vis residents</i>	
Detalhes dos ativos e passivos das outras instituições financeiras monetárias face a não residentes	B.6
<i>Details of the assets and liabilities of other monetary financial institutions vis-à-vis non-residents</i>	
Taxas de juro e rendibilidade das instituições financeiras monetárias	B.7
<i>Monetary financial institutions' interest rates and profitability</i>	
Informação sobre instituições financeiras não monetárias	B.8
<i>Information on non-monetary financial institutions</i>	
Informação estatística da central de responsabilidades de crédito	B.9
<i>Central credit register statistical information</i>	
Mercados de títulos	B.10
<i>Securities markets</i>	



**B.0.1 AGREGADOS MONETÁRIOS DA ÁREA DO EURO<sup>(a)</sup>**  
Saldos em fim de mês

**EURO AREA MONETARY AGGREGATES<sup>(a)</sup>**  
End-of-month figures

Fonte / Source: Banco Central Europeu / European Central Bank

10<sup>6</sup> euros

	M3									
	M1					M2		Acordos de recompra	Títulos exceto capital até 2 anos <sup>(2)</sup>	Total
	Circulação monetária	Passivos à vista		Total	Outros depósitos e equiparados até 2 anos <sup>(1)</sup>	Depósitos com pré-aviso até 3 meses	Total			
	1	2	3=1+2	4	5	6=3+4+5	7	8	9=6+7+8	
09 Dez	769 871	3 786 299	4 556 171	1 917 354	1 801 566	8 275 091	327 456	778 960	9 381 507	
10 Dez	808 562	3 945 828	4 754 390	1 806 986	1 910 919	8 472 295	428 101	420 457	9 320 853	
11 Dez	857 482	4 009 146	4 866 628	1 845 318	1 959 247	8 671 193	397 287	466 912	9 535 392	
12 Mai	856 303	4 026 781	4 883 084	1 865 941	2 003 809	8 752 833	428 440	465 221	9 646 494	
Jun	867 744	4 090 483	4 958 228	1 842 354	2 010 275	8 810 857	428 896	443 995	9 683 748	
Jul	871 509	4 111 234	4 982 742	1 836 082	2 015 782	8 834 606	433 905	444 478	9 712 989	
Ago	870 166	4 108 847	4 979 012	1 822 301	2 026 025	8 827 339	417 966	443 500	9 688 805	
Set	866 652	4 156 199	5 022 850	1 817 070	2 028 141	8 868 061	427 939	406 029	9 702 029	
Out	864 266	4 192 200	5 056 466	1 834 512	2 039 387	8 930 365	407 139	419 639	9 757 143	
Nov	864 074	4 227 527	5 091 601	1 818 428	2 047 474	8 957 502	414 756	389 110	9 761 368	
Dez	876 787	4 294 875	5 171 662	1 800 670	2 076 289	9 048 621	372 212	391 438	9 812 271	
13 Jan	856 975	4 255 746	5 112 721	1 792 291	2 100 242	9 005 253	383 619	363 376	9 752 248	
Fev	855 786	4 266 803	5 122 590	1 790 633	2 108 461	9 021 683	411 898	326 977	9 760 558	
Mar	867 536	4 306 777	5 174 312	1 797 431	2 114 159	9 085 902	436 365	287 887	9 810 154	
Abr	874 708	4 369 401	5 244 109	1 767 942	2 120 528	9 132 579	424 735	302 398	9 859 712	
Mai	879 597	4 390 313	5 269 910	1 750 784	2 123 587	9 144 281	435 651	279 753	9 859 685	
Jun	885 909	4 428 507	5 314 417	1 733 058	2 123 336	9 170 810	458 442	226 986	9 856 238	
Jul	892 804	4 411 899	5 304 703	1 730 150	2 126 220	9 161 073	410 778	276 134	9 847 985	
Ago	894 196	4 433 897	5 328 093	1 731 888	2 127 473	9 187 455	333 335	366 823	9 887 613	
Set	894 026	4 454 711	5 348 737	1 712 465	2 121 505	9 182 707	326 028	340 019	9 848 754	
Out	897 950	4 486 737	5 384 687	1 702 332	2 114 272	9 201 290	318 021	341 788	9 861 099	

(1) Exceto passivos à vista, depósitos com pré-aviso e acordos de recompra. / Except overnight deposits, deposits redeemable at notice and repurchase agreements.

(2) Inclui unidades de participação de fundos do mercado monetário e títulos do mercado monetário. / Includes money market funds shares/units and money market paper.

**B.0.2 CONTRIBUIÇÃO NACIONAL PARA OS AGREGADOS MONETÁRIOS DA ÁREA DO EURO<sup>(a)</sup>**  
Saldos em fim de mês

**NATIONAL CONTRIBUTION FOR THE EURO AREA MONETARY AGGREGATES<sup>(a)</sup>**  
End-of-month figures

Fonte / Source: Banco de Portugal, Banco Central Europeu / European Central Bank

10<sup>6</sup> euros

	M3, excluindo circulação monetária								Por memória: Emissão monetária deduzida de numerário denominado em euros na posse de IFM residentes <sup>(3)</sup>
	M2, excluindo circulação monetária				Acordos de recompra	Títulos exceto capital até 2 anos <sup>(2)</sup>	Total	Total	
	M1, excluindo circulação monetária	Outros depósitos e equiparados até 2 anos <sup>(1)</sup>	Depósitos com pré-aviso até 3 meses	Total					
	1	2	3	4=1+2+3	5	6	7=4+5+6	8	
09 Dez	54 479	102 693	722	157 894	0	11 860	169 754	17 344	
10 Dez	53 512	104 682	686	158 880	757	3 558	163 195	18 224	
11 Dez	50 090	105 174	579	155 842	1 346	1 132	158 320	19 396	
12 Mai	49 258	98 466	568	148 292	1 143	2 686	152 121	19 476	
Jun	48 771	97 936	591	147 298	1 152	3 046	151 496	19 658	
Jul	51 508	95 412	592	147 512	1 109	3 172	151 793	19 713	
Ago	50 033	95 881	606	146 520	1 109	3 458	151 087	19 698	
Set	49 938	94 677	606	145 221	998	3 731	149 950	19 624	
Out	50 211	94 649	605	145 466	998	3 952	150 416	19 599	
Nov	48 908	96 936	583	146 426	1 019	4 284	151 729	19 657	
Dez	47 845	93 661	589	142 095	1 018	4 432	147 546	19 952	
13 Jan	47 045	92 350	593	139 989	998	4 693	145 679	19 516	
Fev	47 183	92 788	586	140 557	997	4 557	146 111	19 447	
Mar	47 857	93 337	601	141 795	235	4 547	146 577	19 553	
Abr	47 712	92 376	608	140 695	187	4 345	145 227	19 835	
Mai	48 626	93 733	604	142 962	153	4 210	147 325	19 998	
Jun	49 833	92 376	623	142 833	128	4 733	147 694	20 069	
Jul	50 982	91 880	660	143 522	128	4 096	147 746	20 537	
Ago	49 823	91 994	671	142 489	128	4 170	146 788	20 510	
Set	49 576	92 259	682	142 517	0	4 314	146 830	20 595	
Out	50 261	92 135	688	143 084	0	3 866	146 950	20 773	

(1) Exceto passivos à vista, depósitos com pré-aviso e acordos de recompra. / Except overnight deposits, deposits redeemable at notice and repurchase agreements.

(2) Inclui unidades de participação de fundos do mercado monetário e títulos do mercado monetário. / Includes money market funds shares/units and money market paper.

(3) Sobre o conceito ver notas no fim da publicação. / For information on this concept see notes at the end of this publication.

**B.0.3 PRINCIPAIS CONTRAPARTIDAS DO M3 DA ÁREA DO EURO<sup>(a)</sup>**  
Saldos em fim de mês

**MAIN COUNTERPARTS OF EURO AREA M3<sup>(a)</sup>**  
End-of-month figures

Fonte / Source: Banco Central Europeu / European Central Bank

10<sup>6</sup> euros

	Responsabilidades não monetárias das IFM					Crédito ao setor não monetário			Disponibilidades líquidas face ao resto do mundo
	Outros depósitos e equiparados a mais de 2 anos <sup>(1)</sup>	Depósitos com pré-aviso a mais de 3 meses	Títulos exceto capital a mais de 2 anos	Capital e reservas	Total	Administrações públicas (AP)	Setor não monetário (exceto AP)	Total	
	Other deposits and deposit-like instruments over 2 years <sup>(1)</sup>	Deposits redeemable at notice over 3 months	Securities other than capital over 2 years	Capital and reserves	Total	General government (GG)	Non-monetary sector (except GG)	Total	
	1	2	3	4	5=1+...4	6	7	8=6+7	9
<b>09</b> Dez	2 214 152	133 057	2 586 032	1 798 515	6 731 756	2 837 433	13 103 231	15 940 664	568 649
<b>10</b> Dez	2 459 350	118 873	2 699 681	2 021 127	7 299 031	3 186 163	13 233 413	16 419 576	636 454
<b>11</b> Dez	2 553 990	115 327	2 799 609	2 219 055	7 687 981	3 130 452	13 276 857	16 407 309	943 209
<b>12</b> Mai	2 489 609	114 041	2 762 402	2 276 033	7 642 085	3 272 802	13 267 546	16 540 348	919 963
Jun	2 476 378	113 031	2 744 691	2 312 335	7 646 435	3 342 627	13 209 305	16 551 932	931 351
Jul	2 424 477	111 939	2 764 698	2 353 670	7 654 784	3 328 808	13 161 344	16 490 152	981 738
Ago	2 427 056	110 664	2 746 764	2 361 899	7 646 383	3 322 374	13 105 614	16 427 988	988 576
Set	2 424 105	109 231	2 726 034	2 405 735	7 665 105	3 370 366	13 103 641	16 474 007	998 172
Out	2 411 206	108 537	2 707 282	2 394 207	7 621 232	3 395 222	13 074 226	16 469 448	992 393
Nov	2 408 634	107 820	2 702 079	2 408 682	7 627 215	3 425 540	13 075 761	16 501 300	1 056 893
Dez	2 403 551	106 021	2 672 039	2 395 860	7 577 471	3 365 695	13 048 035	16 413 730	1 054 241
<b>13</b> Jan	2 398 240	105 057	2 645 244	2 387 620	7 536 161	3 397 266	13 017 594	16 414 866	1 027 199
Fev	2 391 273	103 050	2 657 018	2 378 169	7 529 510	3 397 190	12 993 182	16 390 372	1 015 563
Mar	2 409 248	101 534	2 632 139	2 414 385	7 557 306	3 435 926	13 027 363	16 463 290	1 048 464
Abr	2 402 366	99 666	2 603 314	2 390 035	7 495 381	3 460 341	13 038 626	16 498 967	988 607
Mai	2 407 982	97 514	2 584 047	2 377 709	7 467 252	3 479 005	13 010 208	16 489 213	1 042 971
Jun	2 404 264	96 248	2 561 375	2 335 774	7 397 661	3 491 012	12 952 366	16 443 379	1 019 534
Jul	2 399 186	95 260	2 526 780	2 367 196	7 388 422	3 460 041	12 893 386	16 353 427	1 039 921
Ago	2 391 023	95 053	2 516 026	2 392 187	7 394 289	3 440 005	12 846 891	16 286 896	1 092 074
Set	2 387 746	92 931	2 507 481	2 372 623	7 360 781	3 426 916	12 856 491	16 283 407	1 087 615
Out	2 388 530	92 474	2 515 217	2 376 635	7 372 856	3 457 685	12 802 473	16 260 158	1 111 825

(1) Exceto passivos à vista, depósitos com pré-aviso e acordos de recompra. / Except overnight deposits, deposits redeemable at notice and repurchase agreements.

**B.0.4 CONTRIBUIÇÃO NACIONAL PARA AS PRINCIPAIS CONTRAPARTIDAS DO M3 DA ÁREA DO EURO<sup>(a)</sup>**  
Saldos em fim de mês

**NATIONAL CONTRIBUTION FOR THE MAIN COUNTERPARTS OF EURO AREA M3<sup>(a)</sup>**  
End-of-month figures

Fonte / Source: Banco de Portugal, Banco Central Europeu / European Central Bank

10<sup>6</sup> euros

	Responsabilidades não monetárias das IFM					Crédito ao setor não monetário			Disponibilidades líquidas face ao resto do mundo
	Outros depósitos e equiparados a mais de 2 anos <sup>(1)</sup>	Depósitos com pré-aviso a mais de 3 meses	Títulos exceto capital a mais de 2 anos	Capital e reservas	Total	Administrações públicas (AP)	Setor não monetário (exceto AP)	Total	
	Other deposits and deposit-like instruments over 2 years <sup>(1)</sup>	Deposits redeemable at notice over 3 months	Securities other than capital over 2 years	Capital and reserves	Total	General government (GG)	Non-monetary sector (except GG)	Total	
	1	2	3	4	5=1+...4	6	7	8=6+7	9
<b>09</b> Dez	52 668	0	50 166	51 752	154 585	33 365	355 720	389 085	-33 108
<b>10</b> Dez	68 090	1	51 706	55 690	175 487	55 029	371 687	426 715	-21 647
<b>11</b> Dez	77 532	3	46 537	55 701	179 773	54 999	359 087	414 087	-10 671
<b>12</b> Mai	80 052	7	38 268	60 023	178 349	62 133	348 552	410 685	-1 308
Jun	74 209	5	39 591	62 088	175 894	60 996	340 985	401 981	921
Jul	72 891	5	37 713	63 001	173 610	59 327	337 209	396 536	-226
Ago	72 265	9	37 233	64 098	173 605	60 629	333 124	393 753	1 964
Set	71 994	9	36 709	65 510	174 222	61 989	331 147	393 136	2 270
Out	71 919	6	36 429	66 011	174 365	61 612	328 942	390 554	2 419
Nov	71 269	11	36 481	66 444	174 205	62 696	327 374	390 069	2 806
Dez	71 087	3	36 557	65 075	172 721	60 314	323 921	384 235	-255
<b>13</b> Jan	71 090	3	37 903	66 434	175 429	61 743	323 681	385 425	791
Fev	70 718	4	36 798	65 618	173 138	62 312	321 843	384 154	452
Mar	70 790	4	35 943	66 150	172 887	62 884	319 511	382 395	92
Abr	70 821	4	34 907	65 158	170 890	64 229	318 734	382 963	-322
Mai	70 101	5	33 414	64 430	167 951	63 787	318 355	382 142	-1 715
Jun	70 192	4	33 392	61 692	165 280	64 508	318 037	382 545	-3 816
Jul	70 270	3	33 003	62 718	165 994	64 161	316 605	380 766	-1 784
Ago	70 561	4	32 505	63 168	166 238	64 887	314 725	379 613	-359
Set	72 075	4	32 295	62 406	166 781	65 413	313 344	378 758	3
Out	72 251	5	31 904	62 935	167 094	66 400	312 409	378 809	451

(1) Exceto passivos à vista, depósitos com pré-aviso e acordos de recompra. / Except overnight deposits, deposits redeemable at notice and repurchase agreements.

**B.0.5 AGREGADOS MONETÁRIOS DA ÁREA DO EURO  
E CONTRIBUIÇÃO NACIONAL<sup>(a)(b)(c)</sup>**  
Taxas de variação anual

**MONETARY AGGREGATES OF THE EURO AREA  
AND NATIONAL CONTRIBUTION<sup>(a)(b)(c)</sup>**  
Annual growth rates

Fonte / Source: Banco Central Europeu / European Central Bank

Em percentagem / In percentages

	Agregados monetários da área do euro			Contribuição nacional			Peso relativo da contribuição nacional		
	M1	M2	M3	M1, excluindo circulação monetária	M2, excluindo circulação monetária	M3, excluindo circulação monetária	M1, excluindo circulação monetária	M2, excluindo circulação monetária	M3, excluindo circulação monetária
	Euro area monetary aggregates			National contribution			Relative weight of national contribution		
	M1	M2	M3	M1, excluding currency in circulation	M2, excluding currency in circulation	M3, excluding currency in circulation	M1, excluding currency in circulation	M2, excluding currency in circulation	M3, excluding currency in circulation
	1	2	3	4	5	6	7	8	9
09 Dez	12.4	1.6	-0.2	0.3	-5.4	-3.2	1.4	2.1	2.0
10 Dez	4.1	2.1	1.1	-1.5	0.7	-3.8	1.4	2.1	1.9
11 Dez	2.2	2.0	1.7	-6.5	-1.5	-2.6	1.2	2.0	1.8
12 Mai	3.3	2.8	2.9	-5.0	-5.1	-5.3	1.2	1.9	1.7
Jun	3.6	3.1	3.1	-7.3	-6.1	-5.5	1.2	1.9	1.7
Jul	4.6	3.3	3.4	-3.6	-6.2	-5.4	1.3	1.9	1.7
Ago	5.0	3.1	2.8	-2.4	-6.7	-5.6	1.2	1.8	1.7
Set	5.5	3.3	2.9	3.3	-6.9	-5.6	1.2	1.8	1.7
Out	6.0	4.1	3.8	3.7	-8.7	-7.2	1.2	1.8	1.7
Nov	6.4	4.5	3.8	2.0	-7.3	-5.5	1.2	1.8	1.7
Dez	6.4	4.4	3.4	-4.4	-8.5	-6.8	1.1	1.7	1.7
13 Jan	6.4	4.3	3.4	-3.8	-8.7	-6.3	1.1	1.7	1.6
Fev	7.2	4.3	3.1	-1.9	-6.9	-4.8	1.1	1.7	1.6
Mar	7.1	4.1	2.5	2.3	-4.5	-3.2	1.1	1.7	1.6
Abr	8.5	4.8	3.1	-0.4	-4.5	-3.4	1.1	1.7	1.6
Mai	8.2	4.7	2.8	-1.2	-3.5	-3.0	1.1	1.7	1.6
Jun	7.5	4.3	2.4	2.3	-2.9	-2.4	1.1	1.7	1.6
Jul	6.9	4.0	2.1	-0.9	-2.5	-2.5	1.2	1.7	1.6
Ago	7.3	4.3	2.5	-0.3	-2.6	-2.9	1.1	1.7	1.6
Set	6.7	3.8	2.0	-0.6	-1.8	-2.1	1.1	1.7	1.6
Out	6.8	3.3	1.5	0.2	-1.5	-2.3	1.1	1.7	1.6





**B.1.1 SÍNTESE MONETÁRIA - ATIVO (continua)**  
Saldos em fim de mês

**MONETARY SURVEY - ASSETS (to be continued)**  
End-of-month figures

Fonte / Source: Banco de Portugal

10<sup>6</sup> euros

	Ativos líquidos sobre o exterior <sup>(1)</sup>			Crédito às administrações públicas			Crédito interno (exceto administrações públicas)						Total	Por memória:	
	Banco de Portugal	Outras instituições financeiras monetárias	Total	Crédito à administração central (AC)	Crédito às administrações públicas (exceto AC)	Total	Particulares (incluindo emigrantes)	Sociedades não financeiras	Instituições financeiras não monetárias			Total		Ativos líquidos sobre o exterior de OIFM denominados em euros	Crédito líquido à administração central
									Outros intermediários financeiros e auxiliares financeiros	Sociedades de seguros e fundos de pensões	Total				
	1	2	3=1+2	4	5	6=4+5	7	8			9	10	11=9+10	12=7+8+11	13=3+6+12
09 Dez	2 941	-27 847	-24 906	10 792	5 923	16 716	138 086	142 340	32 776	1 580	34 356	314 781	306 590	-24 033	7 986
10 Dez	-23 879	-15 376	-39 255	28 480	6 492	34 972	141 333	138 153	47 189	2 943	50 132	329 617	325 334	-11 548	24 890
11 Dez	-23 199	-8 545	-31 744	27 110	6 649	33 759	139 732	135 434	49 566	3 998	53 563	328 729	330 744	-6 060	13 445
12 Mai	-25 732	1 977	-23 755	36 618	6 459	43 077	137 850	132 877	44 277	4 029	48 306	318 833	338 155	3 963	7 409
Jun	-37 509	383	-37 125	35 320	6 430	41 750	137 194	131 331	43 546	4 408	47 954	316 479	321 104	1 393	19 647
Jul	-34 805	-1 145	-35 949	33 976	6 338	40 314	136 684	129 245	43 479	4 577	48 056	313 984	318 349	613	19 314
Ago	-34 602	184	-34 418	35 122	6 307	41 429	136 148	128 185	42 868	4 239	47 107	311 440	318 450	1 846	19 601
Set	-33 537	495	-33 042	36 392	6 268	42 661	135 602	127 097	42 999	3 790	46 789	309 487	319 106	2 302	19 531
Out	-32 015	1 187	-30 828	35 737	6 126	41 863	135 055	126 142	42 981	3 377	46 357	307 554	318 589	4 148	17 886
Nov	-28 768	2 232	-26 537	36 979	6 059	43 038	134 538	125 182	42 716	3 237	45 953	305 673	322 174	5 487	16 212
Dez	-28 962	-1 102	-30 064	34 273	5 868	40 140	134 150	123 257	43 828	3 079	46 907	304 314	314 390	2 105	18 156
13 Jan	-26 121	1 228	-24 893	34 884	5 838	40 722	133 495	123 464	43 897	3 384	47 281	304 241	320 070	2 455	15 307
Fev	-26 386	1 504	-24 882	34 382	5 816	40 198	133 082	122 828	42 942	3 593	46 535	302 446	317 761	2 669	14 551
Mar	-25 466	1 973	-23 493	34 117	5 786	39 904	132 577	121 644	43 133	2 981	46 114	300 334	316 745	5 013	16 089
Abr	-29 926	2 489	-27 437	35 238	5 749	40 988	131 971	121 425	43 155	2 987	46 142	299 538	313 089	5 154	17 419
Mai	-27 359	317	-27 042	34 800	5 683	40 483	131 450	121 697	44 060	2 802	46 862	300 009	313 451	3 309	15 089
Jun	-28 846	-944	-29 790	35 640	5 697	41 337	131 060	121 201	44 368	2 650	47 018	299 279	310 826	2 509	14 858
Jul	-30 041	365	-29 676	35 255	5 717	40 971	130 486	120 634	43 906	2 814	46 719	297 840	309 135	3 607	16 262
Ago	-28 998	829	-28 169	36 091	5 868	41 959	130 141	119 410	43 651	2 787	46 438	295 989	309 780	4 736	15 531
Set	-33 747	693	-33 054	37 069	6 024	43 093	129 631	117 293	45 202	2 812	48 014	294 938	304 977	4 074	19 691
Out	-35 064	1 301	-33 763	37 454	5 941	43 395	129 097	117 088	44 867	2 831	47 698	293 883	303 515	4 218	22 753

**B.1.1 SÍNTESE MONETÁRIA - PASSIVO (continuação)**  
Saldos em fim de mês

**MONETARY SURVEY - LIABILITIES (continued)**  
End-of-month figures

Fonte / Source: Banco de Portugal

10<sup>6</sup> euros

	Emissão monetária deduzida de numerário denominado em euros na posse de IFM residentes <sup>(2)</sup>	Depósitos e equiparados					Títulos exceto capital	Unidades de participação de fundos do mercado monetário	Capital e reservas <sup>(3)(4)</sup>	Diversos (líquidos)	Total	Por memória:
		Administrações públicas (AP)	Particulares (incluindo emigrantes)	Sociedades não financeiras	Instituições financeiras não monetárias							Total
					General government (GG)	Private individuals (including emigrants)	Non-financial corporations	Non-monetary financial institutions	Total	Memo Items:		
		16	17	18	19	20	21=17+18+19+20	22	23	24	25	26=16+21+...+25
09 Dez	17 344	6 439	116 677	30 896	46 710	200 723	67 414	12	52 828	-31 730	306 590	177 139
10 Dez	18 223	7 283	118 990	36 516	59 422	222 210	61 749	46	56 778	-33 672	325 334	174 762
11 Dez	19 396	17 023	130 598	33 412	61 015	242 047	52 435	65	56 859	-40 058	330 744	172 547
12 Mai	19 476	33 109	130 908	30 441	56 424	250 882	45 842	821	61 174	-40 040	338 155	165 981
Jun	19 658	19 034	132 264	29 877	48 310	229 485	47 436	901	63 234	-39 611	321 104	164 367
Jul	19 713	17 868	132 475	29 933	47 357	227 633	46 035	937	64 149	-40 118	318 349	165 068
Ago	19 699	19 131	131 397	29 792	46 527	226 848	45 776	1 026	65 243	-40 141	318 450	164 318
Set	19 624	20 381	130 504	29 872	45 946	226 703	45 275	1 044	66 654	-40 195	319 106	163 137
Out	19 599	20 545	129 786	30 285	45 874	226 489	44 952	1 118	67 154	-40 724	318 589	162 010
Nov	19 657	23 285	130 158	30 677	45 664	229 785	45 295	1 164	67 588	-41 314	322 174	163 433
Dez	19 952	18 441	130 599	27 137	46 803	222 980	45 488	1 208	66 315	-41 553	314 390	161 855
13 Jan	19 517	22 199	130 306	26 520	45 879	224 903	47 075	1 309	67 672	-40 406	320 070	160 146
Fev	19 447	22 335	130 669	26 016	46 236	225 256	45 817	1 409	66 871	-41 039	317 761	160 510
Mar	19 553	20 730	130 937	26 641	45 782	224 089	44 673	1 460	67 401	-40 431	316 745	161 164
Abr	19 835	20 482	131 213	26 885	44 952	223 531	43 220	1 550	66 404	-41 452	313 089	160 799
Mai	19 998	22 776	131 799	27 672	43 919	226 166	41 410	1 599	65 686	-41 408	313 451	162 276
Jun	20 069	23 596	132 137	27 440	43 974	227 148	41 097	1 691	62 935	-42 114	310 826	162 124
Jul	20 537	21 819	133 042	27 820	42 965	225 647	40 328	1 815	63 974	-43 166	309 135	162 650
Ago	20 509	23 635	132 073	28 085	42 821	226 615	39 632	2 153	64 419	-43 548	309 780	161 881
Set	20 595	20 425	131 768	28 290	43 486	223 968	38 833	2 209	63 641	-44 270	304 977	160 559
Out	20 772	17 659	131 905	29 025	43 228	221 818	38 537	2 299	64 176	-44 087	303 515	161 297

(1) Exclui passivos sob a forma de títulos. / Excludes liabilities for securities issued.  
(2) Sobre o conceito, ver notas no fim da publicação. / For information on this concept see notes at the end of this publication.  
(3) A noção de capital e reservas para fins estatísticos inclui provisões para créditos de cobrança duvidosa. / The capital and reserves definition for statistical purposes includes provisions for non-performing loans.  
(4) A partir de janeiro de 2003, inclui proveitos por natureza, líquidos de custos por natureza. / From January 2003 onwards, includes operating income net of operating costs.



**B.1.3 AGREGADOS DE CRÉDITO INTERNO<sup>(1)</sup>**  
Taxas de variação anual<sup>(a)</sup>

**DOMESTIC CREDIT AGGREGATES<sup>(1)</sup>**  
Annual growth rates<sup>(a)</sup>

Fonte / Source: Banco de Portugal

Em percentagem / In percentages

		Taxas de variação anual <sup>(a)</sup>						Taxas de variação anual <sup>(a)</sup> ajustadas de operações de titularização							
		Crédito às administrações públicas <sup>(2)</sup>		Crédito ao setor não monetário exceto administrações públicas			Crédito interno total	Crédito às administrações públicas <sup>(2)</sup>		Crédito ao setor não monetário exceto administrações públicas			Crédito interno total		
		Total	do qual: Crédito às administrações públicas (exceto AC)	Crédito a instituições financeiras não monetárias	Crédito a sociedades não financeiras	Crédito a particulares <sup>(3)</sup>	Total	Total	do qual: Crédito às administrações públicas (exceto AC)	Crédito a instituições financeiras não monetárias	Crédito a sociedades não financeiras	Crédito a particulares <sup>(3)</sup>	Total		
		Annual growth rates <sup>(a)</sup>						Annual growth rates <sup>(a)</sup> adjusted for securitisation operations							
		Credit to the general government <sup>(2)</sup>		Credit to the non-monetary sector except general government			Total domestic credit	Credit to the general government <sup>(2)</sup>		Credit to the non-monetary sector except general government			Total domestic credit		
		Total	of which: Credit to the general government (except CG)	Credit to non-monetary financial institutions	Credit to non-financial corporations	Credit to private individuals <sup>(3)</sup>	Total	Total	of which: Credit to the general government (except CG)	Credit to non-monetary financial institutions	Credit to non-financial corporations	Credit to private individuals <sup>(3)</sup>	Total		
		1	2	3	4	5	6	7	8	9	10	11	12	13	14
09	Dez	99.7	8.8	24.0	2.6	3.5	4.9	7.1	99.7	8.8	24.0	2.6	2.3	4.3	6.4
10	Dez	107.7	4.5	42.4	0.9	2.7	6.4	10.7	107.7	4.5	42.3	0.8	2.0	5.9	10.0
11	Dez	-31.1	-1.5	14.2	-3.4	-1.3	0.1	-2.5	-31.1	-1.5	14.1	-3.6	-2.2	-0.4	-2.9
12	Mai	-56.7	-4.8	-7.6	-5.6	-3.0	-4.8	-9.3	-56.7	-4.8	-7.6	-5.7	-3.6	-5.1	-9.5
	Jun	-11.7	-5.3	-9.3	-5.7	-3.1	-5.2	-5.7	-11.7	-5.3	-9.3	-5.8	-3.8	-5.4	-5.9
	Jul	-25.3	-7.3	-8.4	-6.6	-3.3	-5.5	-7.2	-25.3	-7.3	-8.4	-6.7	-3.9	-5.7	-7.4
	Ago	-29.3	-7.6	-10.2	-7.6	-3.4	-6.2	-8.3	-29.3	-7.6	-10.2	-7.7	-4.0	-6.4	-8.4
	Set	3.2	-8.1	-11.4	-8.1	-3.5	-6.6	-6.2	3.2	-8.1	-11.4	-8.2	-4.1	-6.9	-6.4
	Out	-16.9	-8.7	-12.0	-8.7	-3.6	-7.1	-7.9	-16.9	-8.7	-12.0	-8.8	-4.2	-7.3	-8.1
	Nov	-30.1	-9.9	-14.8	-9.0	-3.6	-7.7	-9.6	-30.1	-9.9	-14.8	-9.1	-4.3	-7.9	-9.7
	Dez	-6.1	-11.8	-11.9	-8.3	-3.7	-6.9	-7.1	-6.1	-11.8	-11.9	-8.4	-4.3	-7.1	-7.3
13	Jan	-12.6	-11.9	-11.5	-8.1	-3.7	-6.8	-7.5	-12.6	-11.9	-11.5	-8.2	-4.3	-7.0	-7.7
	Fev	-25.7	-12.1	-12.7	-8.6	-4.2	-7.4	-9.0	-25.7	-12.1	-12.7	-8.7	-4.3	-7.4	-8.9
	Mar	-32.1	-12.2	-6.0	-7.9	-4.2	-6.0	-8.2	-32.1	-12.2	-6.0	-8.0	-4.3	-6.0	-8.2
	Abr	-14.9	-11.8	-5.7	-7.8	-4.3	-6.0	-6.7	-14.9	-11.8	-5.7	-7.9	-4.4	-6.0	-6.7
	Mai	20.3	-11.7	-2.2	-7.7	-4.2	-5.3	-4.6	20.3	-11.7	-2.2	-7.7	-4.3	-5.4	-4.6
	Jun	-29.8	-11.1	-0.9	-7.2	-4.2	-4.9	-7.0	-29.8	-11.1	-0.9	-7.3	-4.3	-5.0	-7.0
	Jul	-24.1	-9.6	-1.6	-6.0	-4.2	-4.6	-6.1	-24.1	-9.6	-1.6	-6.1	-4.4	-4.7	-6.2
	Ago	-23.0	-6.8	-0.2	-6.2	-4.1	-4.3	-5.8	-23.0	-6.8	-0.2	-6.2	-4.3	-4.4	-5.9
	Set	-6.9	-5.2	3.9	-7.1	-4.1	-4.1	-4.3	-6.9	-5.2	3.9	-7.1	-4.3	-4.2	-4.4
	Out	11.1	-4.3	4.5	-6.5	-4.1	-3.8	-4.3	11.1	-4.3	4.5	-6.5	-4.3	-3.9	-2.7

(1) Inclui crédito titulado e não titulado. / Includes securities and loans.  
(2) Líquido dos passivos face à administração central. / Net of liabilities vis-à-vis central government.  
(3) Inclui crédito a emigrantes. / Includes credit to emigrants.

**B.1.4 PASSIVOS ATÉ 2 ANOS FACE AO SETOR RESIDENTE NÃO MONETÁRIO**  
(EXCETO ADMINISTRAÇÃO CENTRAL - AC)  
Saldos em fim de mês

**LIABILITIES UP TO 2 YEARS VIS-À-VIS NON-MONETARY RESIDENT SECTOR**  
(EXCEPT CENTRAL GOVERNMENT - CG)  
End-of-month figures

Fonte / Source: Banco de Portugal

10<sup>6</sup> euros

		Instrumento financeiro						Setor institucional			Moeda		Total	
		Emissão monetária deduzida de numerário denominado em euros na posse de IFM residentes <sup>(1)</sup>	Responsabilidades à vista	Acordos de recompra	Outros depósitos e equiparados <sup>(2)</sup>	Títulos exceto capital	Unidades de participação de fundos do mercado monetário	Instituições financeiras não monetárias	Administrações públicas (exceto AC)	Setor não financeiro (exceto administrações públicas <sup>(3)</sup> )	Setor não especificado	Euro <sup>(4)</sup>	Outras moedas	Total
		Financial instrument						Institutional sector			Currency		Total	
		Notes and coins issued excluding those held by resident MF <sup>(1)</sup>	Overnight deposits	Repurchase agreements	Other deposits and deposit-like instruments <sup>(2)</sup>	Securities other than capital	Money market funds shares/units	Non-monetary financial institutions	General government (except CG)	Non-financial sector (except general government <sup>(3)</sup> )	Non-specified sector	Euro <sup>(4)</sup>	Other currencies	Total
		1	2	3	4	5	6	7	8	9	10	11	12	13=1+...+6+7+...+10=11+12
09	Dez	17 344	53 293	0	93 720	12 771	12	15 133	3 630	128 250	30 126	173 557	3 582	177 139
10	Dez	18 223	51 722	756	99 586	4 429	46	16 059	3 683	132 321	22 699	171 138	3 624	174 762
11	Dez	19 396	48 108	1 065	102 303	1 610	65	13 767	3 354	134 354	21 071	169 000	3 547	172 547
12	Mai	19 476	45 844	893	95 667	3 279	821	14 715	3 894	123 796	23 577	162 481	3 501	165 981
	Jun	19 658	44 960	925	94 511	3 412	901	13 085	3 354	123 957	23 971	160 764	3 603	164 367
	Jul	19 713	47 463	900	92 508	3 548	937	13 913	3 199	122 758	24 198	161 494	3 574	165 068
	Ago	19 699	46 174	900	92 767	3 753	1 026	13 838	3 603	122 400	24 477	160 689	3 628	164 318
	Set	19 624	46 086	789	91 731	3 863	1 044	13 467	3 513	122 625	24 532	159 681	3 456	163 137
	Out	19 599	45 548	789	91 149	3 807	1 118	13 621	2 687	121 178	24 524	158 597	3 413	162 010
	Nov	19 657	45 134	789	92 564	4 125	1 164	13 445	2 461	122 581	24 946	160 013	3 420	163 433
	Dez	19 952	45 833	789	89 884	4 189	1 208	14 821	2 255	119 430	25 349	158 453	3 402	161 855
13	Jan	19 517	45 364	789	88 811	4 356	1 309	14 068	2 553	118 343	25 182	156 600	3 545	160 146
	Fev	19 447	45 374	789	89 272	4 219	1 409	15 154	2 436	117 845	25 075	157 061	3 449	160 510
	Mar	19 553	46 013	38	89 947	4 153	1 460	14 894	2 633	118 471	25 166	157 574	3 591	161 164
	Abr	19 835	45 815	25	89 780	3 793	1 550	14 276	2 593	118 751	25 179	157 305	3 494	160 799
	Mai	19 998	46 583	0	90 507	3 590	1 599	14 055	2 995	120 040	25 187	158 952	3 325	162 276
	Jun	20 069	47 734	0	89 182	3 448	1 691	14 351	2 744	119 821	25 208	158 280	3 845	162 124
	Jul	20 537	48 251	0	88 888	3 159	1 815	13 665	2 757	120 717	25 511	159 018	3 632	162 650
	Ago	20 509	47 337	0	88 957	2 925	2 153	13 709	3 005	119 580	25 587	158 227	3 654	161 881
	Set	20 595	47 095	0	88 259	2 401	2 209	13 225	2 977	119 152	25 205	156 926	3 632	160 559
	Out	20 772	47 728	0	87 989	2 509	2 299	13 248	2 889	119 580	25 580	157 622	3 676	161 297

(1) Sobre o conceito, ver notas no fim da publicação. / For information on this concept see notes at the end of this publication.  
(2) Exceto depósitos com pré-aviso superior a três meses. / Excluding deposits redeemable at notice over three months.  
(3) Inclui emigrantes. / Includes emigrants.  
(4) Inclui saldos nas denominações nacionais do euro. / Includes balances expressed in the national denominations of the euro.

**B.1.5 POR MEMÓRIA: EMPRÉSTIMOS CEDIDOS POR OUTRAS IFM  
EM OPERAÇÕES DE TITULARIZAÇÃO<sup>(1)(2)</sup>  
Saldos em fim de mês<sup>(3)</sup>**

**MEMO ITEMS: LOANS SOLD BY OTHER MFI  
THROUGH SECURITISATION<sup>(1)(2)</sup>  
End-of-month figures<sup>(3)</sup>**

10<sup>6</sup> euros

Fonte / Source: Banco de Portugal

	Setor não financeiro									Setor residente		Setor não residente	Total
	Administrações públicas (AP)	Sociedades não financeiras	Particulares <sup>(4)</sup>	do qual:		Total	Instituições financeiras não monetárias			Total			
				Para aquisição de habitação			Outros intermediários financeiros e auxiliares financeiros	Sociedades de seguros e fundos de pensões	Total				
1	2	3	4	5=1+2+3	6	7	8=6+7	9=5+8	10	11=9+10			
<b>09</b> Dez	0	973	11 254	11 228	12 227	5	23	28	12 255	325	12 580		
<b>10</b> Dez	1	747	10 406	10 393	11 153	5	23	28	11 180	303	11 483		
<b>11</b> Dez	1	475	8 927	8 924	9 402	5	0	5	9 407	282	9 688		
<b>12</b> Mai	0	401	8 050	8 048	8 452	5	0	5	8 456	276	8 732		
Jun	0	387	8 006	8 004	8 394	5	0	5	8 398	274	8 672		
Jul	0	370	7 964	7 961	8 334	5	0	5	8 339	272	8 611		
Ago	0	364	7 911	7 909	8 275	5	0	5	8 280	270	8 551		
Set	0	356	7 869	7 867	8 225	5	0	5	8 230	268	8 498		
Out	0	339	7 818	7 815	8 157	5	0	5	8 162	267	8 428		
Nov	0	330	7 765	7 762	8 095	5	0	5	8 099	265	8 364		
Dez	0	330	7 708	7 706	8 038	2	0	2	8 041	263	8 304		
<b>13</b> Jan	0	324	7 660	7 657	7 984	2	0	2	7 986	262	8 248		
Fev	0	318	7 608	7 606	7 926	2	0	2	7 928	261	8 189		
Mar	0	314	7 565	7 563	7 879	2	0	2	7 881	259	8 140		
Abr	0	302	7 515	7 513	7 817	2	0	2	7 819	258	8 077		
Mai	0	297	7 466	7 464	7 763	2	0	2	7 766	257	8 022		
Jun	0	291	7 424	7 422	7 715	2	0	2	7 717	255	7 972		
Jul	0	281	7 371	7 369	7 653	2	0	2	7 655	254	7 908		
Ago	0	276	7 325	7 323	7 601	2	0	2	7 603	252	7 855		
Set	0	272	7 282	7 280	7 555	2	0	2	7 557	251	7 808		
Out	0	269	7 236	7 234	7 505	2	0	2	7 507	250	7 757		

(1) Não inclui crédito titulado e inclui apenas os empréstimos que foram retirados do ativo das outras IFM. / Excludes securities and includes only loans redrawn from the other MFIs' balance sheet.

(2) Informação desagregada de acordo com as características originais do crédito. / The data is broken down according to its original features.

(3) Valores registados em contas extrapatrimoniais. / Values recorded in off-balance sheet accounts.

(4) Inclui emigrantes. / Includes emigrants.

Fonte / Source: Banco de Portugal

10<sup>6</sup> euros

	Ativos				Passivos				
	Residentes	Não residentes	Imóveis, mobiliário e material	Total	Residentes <sup>(1)</sup>	Não residentes	Setor não especificado		Total
							Capital e reservas	Outros passivos (líquidos) <sup>(2)</sup>	
	Assets				Liabilities				
	Residents	Non-residents	Fixed assets	Total	Residents <sup>(1)</sup>	Non-residents	Non-specified sector		Total
							Capital and reserves	Other liabilities (net) <sup>(2)</sup>	
	1	2	3	4=1+2+3	5	6	7	8	9=5+...+8
09 Dez	16 660	27 259	70	43 989	27 904	24 318	10 463	-18 696	43 989
10 Dez	43 235	36 967	68	80 271	24 836	60 846	14 152	-19 563	80 271
11 Dez	48 536	38 682	65	87 282	31 563	61 880	16 318	-22 480	87 282
12 Jun	63 116	37 788	62	100 965	33 019	75 296	17 068	-24 418	100 966
Jul	59 325	38 701	61	98 087	31 181	73 506	18 138	-24 738	98 087
Ago	57 370	38 398	60	95 829	30 043	73 000	18 088	-25 302	95 829
Set	58 201	39 148	60	97 410	31 641	72 686	18 893	-25 810	97 410
Out	58 628	38 542	59	97 230	34 463	70 558	18 261	-26 052	97 230
Nov	57 150	38 794	59	96 003	36 160	67 562	18 439	-26 159	96 003
Dez	55 266	38 004	65	93 335	35 176	66 966	17 462	-26 269	93 335
13 Jan	52 244	37 720	64	90 028	35 117	63 841	17 033	-25 963	90 028
Fev	52 060	37 914	64	90 038	34 998	64 300	16 948	-26 208	90 038
Mar	50 425	38 703	64	89 191	33 602	64 169	17 527	-26 107	89 191
Abr	52 345	37 276	62	89 684	33 048	67 202	16 064	-26 672	89 684
Mai	51 279	36 757	62	88 097	35 495	64 116	15 159	-26 672	88 097
Jun	51 901	35 030	62	86 993	36 954	63 876	13 073	-26 910	86 993
Jul	52 653	35 624	60	88 337	35 918	65 664	14 146	-27 391	88 337
Ago	54 124	36 324	60	90 509	38 020	65 322	14 747	-27 581	90 509
Set	54 269	35 534	59	89 862	34 712	69 281	14 022	-28 152	89 862
Out	52 875	35 410	59	88 344	32 465	70 474	13 956	-28 551	88 344
Nov	51 307	33 245	59	84 611	38 043	62 095	13 214	-28 741	84 611

(1) Inclui as responsabilidades por "Emissão monetária" (sobre o conceito, ver notas no fim da publicação). / Includes liabilities for "Notes and coins" (for information on this concept, see notes at the end of this publication).  
(2) A partir de janeiro de 2002, inclui a contrapartida da discrepância entre o montante de notas denominadas em euros legalmente emitidas e o montante efetivamente colocado em circulação (ver notas no fim da publicação, sobre o conceito de "Emissão monetária"). / Since January 2002 it includes the counterpart of the adjustment between the value of euro banknotes legally issued and the value of the euro banknotes put into circulation (see notes at the end of this publication for information on the concept of "Notes and coins")

B.2.2.1 ATIVOS DO BANCO DE PORTUGAL FACE A RESIDENTES  
Saldos em fim de mês

ASSETS OF THE BANCO DE PORTUGAL VIS-À-VIS RESIDENTS  
End-of-month figures

Fonte / Source: Banco de Portugal

10<sup>6</sup> euros

	Outras instituições financeiras monetárias					Total	Sociedades financeiras		Administração central	Administrações públicas exceto administração central	Setor não financeiro exceto administrações públicas	Total	
	do qual: Operações de cedência de liquidez						Outros intermediários financeiros e auxiliares financeiros	Sociedades de seguros e fundos de pensões					
	Total	Operações principais de refinanciamento	Operações de refinanciamento de prazo alargado	Facilidade permanente de cedência	Outras operações de cedência <sup>(1)</sup>								
	Other monetary financial institutions					Total	Financial corporations		Central government	General government except central government	Non-financial sector except general government	Total	
	of which: Provision of liquidity						Other financial intermediaries and financial auxiliaries	Insurance corporations and pension funds					
	Total	Main refinancing operations	Longer-term refinancing operations	Marginal lending facility	Other operations <sup>(1)</sup>								
	1	2	3	4	5	6	7	8	9=6+7+8	10	11	12	13=9+...+12
09 Dez	16 061	606	15 410	45	0	16 503	36	1	16 540	0	0	120	16 660
10 Dez	40 899	17 060	22 975	25	840	41 936	36	1	41 974	1 138	0	123	43 235
11 Dez	46 002	6 976	39 026	0	0	46 928	36	1	46 965	1 442	0	129	48 536
12 Jun	60 502	7 195	53 299	8	0	61 585	36	1	61 622	1 362	0	131	63 116
Jul	56 836	4 806	52 027	3	0	57 786	36	1	57 824	1 370	0	132	59 325
Ago	54 877	3 683	51 182	12	0	55 824	36	1	55 862	1 377	0	131	57 370
Set	55 585	5 023	50 548	14	0	56 655	36	1	56 693	1 377	0	132	58 201
Out	56 091	5 661	50 430	0	0	57 101	36	1	57 138	1 358	0	132	58 628
Nov	54 607	5 003	49 588	16	0	55 615	36	1	55 653	1 365	0	132	57 150
Dez	52 784	3 523	49 261	0	0	53 724	36	1	53 762	1 373	0	131	55 266
13 Jan	49 699	4 041	45 658	0	0	50 695	36	1	50 732	1 380	0	131	52 244
Fev	49 507	4 383	45 119	5	0	50 506	36	1	50 544	1 384	0	131	52 060
Mar	47 792	2 784	44 996	12	0	48 863	36	1	48 901	1 392	0	132	50 425
Abr	49 829	4 129	45 689	12	0	50 778	36	1	50 815	1 397	0	133	52 345
Mai	48 742	3 293	45 429	20	0	49 703	36	1	49 741	1 405	0	133	51 279
Jun	49 401	4 132	45 254	15	0	50 344	36	1	50 382	1 386	0	134	51 901
Jul	50 145	4 871	45 254	21	0	51 089	36	1	51 127	1 393	0	133	52 653
Ago	51 568	6 398	45 167	3	0	52 553	36	1	52 591	1 401	0	133	54 124
Set	51 847	6 748	45 092	7	0	52 837	36	1	52 875	1 261	0	133	54 269
Out	50 529	6 147	44 382	0	0	51 463	36	1	51 501	1 241	0	133	52 875
Nov	48 913	5 524	43 389	0	0	49 886	36	1	49 923	1 248	0	136	51 307

(1) Inclui as "Operações ocasionais de regularização de liquidez" e as "Operações estruturais de ajustamento de liquidez". / Includes "Fine-tuning operations" and "Structural operations".

**B.2.2.2 PASSIVOS DO BANCO DE PORTUGAL FACE A RESIDENTES**  
Saldos em fim de mês

**LIABILITIES OF THE BANCO DE PORTUGAL VIS-À-VIS RESIDENTS**  
End-of-month figures

Fonte / Source: Banco de Portugal

10<sup>6</sup> euros

	Emissão monetária <sup>(1)</sup>	Passivos por absorção de liquidez						Outros passivos				Administração central	Administrações públicas (exceto administração central)	Total
		Outras instituições financeiras monetárias			Outros intermediários financeiros e auxiliares financeiros	Sociedades de seguros e fundos de pensões	Total	Outras instituições financeiras monetárias	Outros intermediários financeiros e auxiliares financeiros	Sociedades de seguros e fundos de pensões	Total			
		Total	Facilidade permanente de depósito	Outras operações de absorção <sup>(2)</sup>										
Notes and coins <sup>(1)</sup>	Liabilities related to the absorption of liquidity						Other liabilities				Central government	General government (except central government)	Total	
		Total	Deposit facility	Other operations <sup>(2)</sup>	Other financial intermediaries and financial auxiliaries	Insurance corporations and pension funds	Total	Other monetary financial institutions	Other financial intermediaries and financial auxiliaries	Insurance corporations and pension funds	Total			
	1	2	3	4	5	6	7=2+5+6	8	9	10	11	12	13	14=1+7+11+12+13
09 Dez	19 130	4 235	4 235	0	0	0	4 235	4 536	0	0	4 536	2	0	27 904
10 Dez	19 914	3 051	3 051	0	0	0	3 051	1 871	0	0	1 871	1	0	24 836
11 Dez	21 002	2 406	2 406	0	0	0	2 406	3 285	126	0	3 411	4 743	0	31 563
12 Jun	21 125	4 300	4 300	0	0	0	4 300	1 478	69	0	1 547	6 047	0	33 019
Jul	21 224	1 200	1 200	0	0	0	1 200	2 185	141	0	2 326	6 431	0	31 181
Ago	21 193	950	950	0	0	0	950	1 352	176	0	1 528	6 372	0	30 043
Set	21 100	1 250	1 250	0	0	0	1 250	2 449	207	0	2 656	6 635	0	31 641
Out	21 070	2 910	2 910	0	0	0	2 910	2 403	194	0	2 597	7 886	0	34 463
Nov	21 031	2 750	2 750	0	0	0	2 750	1 692	230	0	1 923	10 457	0	36 160
Dez	21 557	4 290	4 290	0	0	0	4 290	3 846	260	0	4 106	5 223	0	35 176
13 Jan	20 865	2 100	2 100	0	0	0	2 100	2 393	242	0	2 635	9 517	0	35 117
Fev	20 803	2 300	2 300	0	0	0	2 300	2 263	242	0	2 505	9 389	0	34 998
Mar	21 176	2 410	2 410	0	0	0	2 410	2 872	277	0	3 149	6 867	0	33 602
Abr	21 301	290	290	0	0	0	290	2 038	321	0	2 359	9 098	0	33 048
Mai	21 391	730	730	0	0	0	730	2 047	350	0	2 397	10 978	0	35 495
Jun	21 531	1 900	1 900	0	0	0	1 900	1 807	350	0	2 156	11 366	0	36 954
Jul	21 984	500	500	0	0	0	500	1 705	349	0	2 054	11 381	0	35 918
Ago	22 012	450	450	0	0	0	450	1 926	367	0	2 293	13 266	0	38 020
Set	21 995	1 550	1 550	0	0	0	1 550	1 432	34	0	1 466	9 701	0	34 712
Out	22 123	350	350	0	0	0	350	1 978	0	0	1 978	8 014	0	32 465
Nov	22 201	1 100	1 100	0	0	0	1 100	1 700	0	0	1 700	13 042	0	38 043

(1) Sobre o conceito, ver notas no fim da publicação. / For information on this concept, see notes at the end of this publication.  
(2) Inclui "Depósitos a prazo" e "Acordos de recompra". / Includes "Fixed-term deposits" and "Reverse transactions".

**B.2.3.1 ATIVOS DO BANCO DE PORTUGAL FACE A NÃO RESIDENTES**  
Por instrumento financeiro e prazo - Saldos em fim de mês

**ASSETS OF THE BANCO DE PORTUGAL VIS-À-VIS NON-RESIDENTS**  
By financial instrument and maturity - End-of-month figures

Fonte / Source: Banco de Portugal

10<sup>6</sup> euros

	Numerário	Ouro monetário <sup>(1)</sup>	Direitos de saque especiais	Ativos face ao FMI	Créditos e equiparados			Títulos exceto ações			Ações e outras participações	Total
					Até 1 ano	A mais de 1 ano	Total	Até 1 ano	A mais de 1 ano	Total		
Notes and coins	Monetary gold <sup>(1)</sup>	Special drawing rights	Assets vis-à-vis IMF	Up to 1 year	Over 1 year	Total	Up to 1 year	Over 1 year	Total	Shares and other equity	Total	
	1	2	3	4	5	6	7=5+6	8	9	10=8+9	11	12=1+...+4+7+10+11
09 Dez	0	9 425	907	234	2 606	0	2 606	240	13 711	13 951	136	27 259
10 Dez	0	12 979	964	267	2 863	0	2 863	111	19 617	19 728	165	36 967
11 Dez	0	14 964	941	322	1 316	0	1 316	3 528	17 416	20 945	194	38 682
12 Jun	0	15 330	955	328	1 870	0	1 870	1 015	18 095	19 110	194	37 788
Jul	0	16 245	973	334	1 464	0	1 464	994	18 496	19 491	194	38 701
Ago	0	16 165	957	328	1 224	0	1 224	936	18 594	19 530	194	38 398
Set	0	16 939	946	324	1 150	0	1 150	868	18 727	19 595	194	39 148
Out	0	16 260	940	322	1 515	0	1 515	1 042	18 269	19 311	194	38 542
Nov	0	16 366	938	321	1 508	0	1 508	948	18 518	19 466	194	38 794
Dez	0	15 509	925	317	1 259	0	1 259	926	18 846	19 771	224	38 004
13 Jan	0	15 197	902	309	1 369	0	1 369	747	18 971	19 719	224	37 720
Fev	0	14 902	915	314	1 520	0	1 520	654	19 386	20 040	224	37 914
Mar	0	15 390	928	318	1 687	0	1 687	383	19 774	20 157	224	38 703
Abr	0	13 855	915	314	1 522	0	1 522	350	20 098	20 448	224	37 276
Mai	0	13 334	914	313	1 638	0	1 638	350	19 985	20 335	224	36 757
Jun	0	11 312	912	313	1 720	0	1 720	429	20 120	20 548	224	35 030
Jul	0	12 334	904	310	1 594	0	1 594	516	19 730	20 247	235	35 624
Ago	0	12 941	908	311	1 465	0	1 465	451	20 014	20 465	235	36 324
Set	0	12 163	901	309	1 535	0	1 535	221	20 171	20 392	235	35 534
Out	0	12 024	894	306	1 796	0	1 796	59	20 096	20 155	235	35 410
Nov	0	11 251	894	307	1 442	0	1 442	133	18 984	19 117	235	33 245

(1) Inclui o ouro afeto a swaps. / Includes gold swaps.

**B.2.3 PASSIVOS DO BANCO DE PORTUGAL FACE A NÃO RESIDENTES**  
Por instrumento financeiro e prazo - Saldos em fim de mês

**LIABILITIES OF THE BANCO DE PORTUGAL VIS-À-VIS NON-RESIDENTS**  
By financial instrument and maturity - End-of-month figures

Fonte / Source: Banco de Portugal 10<sup>6</sup> euros

	Contrapartida dos direitos de saque especiais Counterpart of special drawing rights	Depósitos e equiparados Deposits and deposit-like instruments				Total Total
		À vista	Até 1 ano	A mais de 1 ano	Total	
		Overnight	Up to 1 year	Over 1 year	Total	
		1	2	3	4	
09 Dez	878	23 440	0	0	23 440	24 318
10 Dez	933	59 913	0	0	59 913	60 846
11 Dez	957	60 923	0	0	60 923	61 880
12 Jun	972	74 324	0	0	74 324	75 296
Jul	990	72 516	0	0	72 516	73 506
Ago	973	72 027	0	0	72 027	73 000
Set	962	71 724	0	0	71 724	72 686
Out	956	69 601	0	0	69 601	70 558
Nov	953	66 609	0	0	66 609	67 562
Dez	940	66 026	0	0	66 026	66 966
13 Jan	917	62 923	0	0	62 923	63 841
Fev	931	63 370	0	0	63 370	64 300
Mar	943	63 225	0	0	63 225	64 169
Abr	931	66 271	0	0	66 271	67 202
Mai	929	63 187	0	0	63 187	64 116
Jun	928	62 948	0	0	62 948	63 876
Jul	919	64 745	0	0	64 745	65 664
Ago	923	64 399	0	0	64 399	65 322
Set	916	68 365	0	0	68 365	69 281
Out	909	69 565	0	0	69 565	70 474
Nov	910	61 185	0	0	61 185	62 095

**B.2.4 ATIVOS E PASSIVOS DO BANCO DE PORTUGAL FACE A NÃO RESIDENTES**  
Por países da área do euro e fora da área do euro - Saldos em fim de mês

**ASSETS AND LIABILITIES OF THE BANCO DE PORTUGAL VIS-À-VIS NON-RESIDENTS**  
By euro area and non-euro area countries - End-of-month figures

Fonte / Source: Banco de Portugal 10<sup>6</sup> euros

	Ativos Assets						Passivos Liabilities							
	Instituições financeiras monetárias Monetary financial institutions			Setor não monetário Non-monetary sector			Instituições financeiras monetárias Monetary financial institutions			Setor não monetário Non-monetary sector			Total Total	
	Paises da área do euro	Paises fora da área do euro	Total	Paises da área do euro	Paises fora da área do euro	Total	Paises da área do euro	Paises fora da área do euro	Total	Paises da área do euro	Paises fora da área do euro	Total		
	1	2	3=1+2	4	5	6=4+5	7=3+6	8	9	10=8+9	11	12	13=11+12	14=10+13
09 Dez	2 648	1 197	3 846	11 693	11 721	23 413	27 259	23 436	0	23 437	0	881	881	24 318
10 Dez	3 348	1 089	4 437	15 959	16 571	32 530	36 967	59 912	0	59 912	0	933	933	60 846
11 Dez	3 467	350	3 817	17 952	16 912	34 864	38 682	60 923	0	60 923	0	957	957	61 880
12 Jun	3 678	642	4 320	16 001	17 466	33 467	37 788	74 324	0	74 324	0	972	972	75 296
Jul	4 169	113	4 282	15 904	18 515	34 420	38 701	72 515	0	72 516	0	990	990	73 506
Ago	3 974	67	4 042	15 955	18 402	34 357	38 398	72 027	0	72 027	0	973	973	73 000
Set	4 007	37	4 044	15 962	19 143	35 104	39 148	71 723	0	71 724	0	962	962	72 686
Out	4 330	22	4 351	15 685	18 506	34 191	38 542	69 601	0	69 601	0	956	956	70 558
Nov	4 297	42	4 338	15 843	18 613	34 456	38 794	66 609	0	66 609	0	953	953	67 562
Dez	4 159	36	4 195	16 079	17 730	33 809	38 004	66 026	0	66 026	0	940	940	66 966
13 Jan	4 095	154	4 249	16 094	17 377	33 471	37 720	62 923	0	62 923	0	917	917	63 841
Fev	4 098	316	4 414	16 447	17 053	33 500	37 914	63 369	0	63 370	0	931	931	64 300
Mar	4 352	236	4 588	16 601	17 513	34 115	38 703	63 225	0	63 225	0	943	943	64 169
Abr	4 049	389	4 438	16 786	16 053	32 838	37 276	66 271	0	66 271	0	931	931	67 202
Mai	4 193	305	4 498	16 645	15 614	32 260	36 757	63 186	0	63 187	0	929	929	64 116
Jun	4 193	366	4 559	16 790	13 680	30 470	35 030	62 947	0	62 948	0	928	928	63 876
Jul	3 929	407	4 336	16 548	14 739	31 287	35 624	64 745	0	64 745	0	919	919	65 664
Ago	3 926	265	4 190	16 782	15 352	32 133	36 324	64 398	0	64 399	0	923	923	65 322
Set	3 766	438	4 204	16 776	14 554	31 330	35 534	68 364	0	68 365	0	916	916	69 281
Out	3 908	544	4 453	16 653	14 305	30 957	35 410	69 564	0	69 565	0	909	909	70 474
Nov	3 809	276	4 085	15 562	13 598	29 160	33 245	61 185	0	61 185	0	910	910	62 095







**B.3.1 ATIVOS E PASSIVOS DAS OUTRAS INSTITUIÇÕES FINANCEIRAS MONETÁRIAS FACE A INSTITUIÇÕES FINANCEIRAS MONETÁRIAS**  
Saldos em fim de mês

**ASSETS AND LIABILITIES OF OTHER MONETARY FINANCIAL INSTITUTIONS VIS-À-VIS MONETARY FINANCIAL INSTITUTIONS**  
End-of-month figures

Fonte / Source: Banco de Portugal

10<sup>6</sup> euros

	Ativos					Passivos		Por memória:
	Numerário <sup>(1)</sup>	Créditos e equiparados	Títulos exceto ações	Unidades de participação de fundos do mercado monetário	Ações e outras participações	Total	Depósitos e equiparados	Cheques
	Notes and coins <sup>(1)</sup>	Credits and credit-like instruments	Securities other than shares	Money market funds shares/units	Shares and other equity	Total	Deposit and deposit-like instruments	Cheques
	1	2	3	4	5	6 = 1+...+5	7	8
09 Dez	1 786	26 570	11 871	0	730	40 956	33 880	1 604
10 Dez	1 690	22 157	20 559	0	669	45 075	58 525	1 170
11 Dez	1 606	27 311	43 831	0	738	73 487	67 621	759
12 Mai	1 398	26 370	48 195	0	761	76 724	81 669	624
Jun	1 467	28 642	49 265	0	761	80 134	83 343	653
Jul	1 511	26 218	51 498	0	758	79 985	79 616	664
Ago	1 495	24 908	53 289	0	721	80 413	77 288	564
Set	1 476	25 301	53 663	0	818	81 258	77 498	627
Out	1 471	27 121	53 874	0	815	83 281	78 146	591
Nov	1 374	27 006	52 647	0	816	81 844	77 294	661
Dez	1 605	31 148	52 954	100	914	86 722	75 668	726
13 Jan	1 349	28 020	52 173	50	908	82 499	73 700	542
Fev	1 356	28 554	51 705	0	903	82 517	73 818	555
Mar	1 623	28 150	50 572	0	904	81 248	71 028	483
Abr	1 466	26 139	52 133	0	913	80 651	73 802	664
Mai	1 393	26 116	51 422	0	870	79 802	72 164	688
Jun	1 462	22 704	48 270	0	864	73 301	68 498	610
Jul	1 447	21 228	49 228	0	866	72 768	69 392	640
Ago	1 502	21 652	48 228	0	866	72 249	70 596	560
Set	1 400	22 380	47 900	0	862	72 543	71 047	798
Out	1 350	20 930	48 066	0	858	71 204	69 052	542

(1) Inclui notas e moedas denominadas em euros. / Includes notes and coins denominated in euros.

**B.3.2.1 ATIVOS E PASSIVOS DAS OUTRAS INSTITUIÇÕES FINANCEIRAS MONETÁRIAS FACE A OUTROS INTERMEDIÁRIOS FINANCEIROS E AUXILIARES FINANCEIROS**  
Saldos em fim de mês

**ASSETS AND LIABILITIES OF OTHER MONETARY FINANCIAL INSTITUTIONS VIS-À-VIS OTHER FINANCIAL INTERMEDIARIES AND FINANCIAL AUXILIARIES**  
End-of-month figures

Fonte / Source: Banco de Portugal

10<sup>6</sup> euros

	Ativos					Passivos			
	Empréstimos e outras disponibilidades	Créditos de cobrança duvidosa	Títulos exceto ações	Ações e outras participações	Total	Depósitos transferíveis <sup>(1)</sup>	Acordos de compra	Outros depósitos e equiparados	Total
	Loans and other assets	Non-performing loans	Securities other than shares	Shares and other equity	Total	Transferable deposits <sup>(1)</sup>	Repurchase agreements	Other deposits and deposit-like instruments	Total
	1	2	3	4	5=1+...+4	6	7	8	9=6+7+8
09 Dez	13 085	33	11 144	8 477	32 739	3 505	0	36 765	40 270
10 Dez	13 824	52	26 906	6 370	47 153	2 622	0	48 896	51 519
11 Dez	9 172	155	33 109	7 094	49 530	1 592	0	51 337	52 930
12 Mai	8 307	176	27 924	7 834	44 240	1 790	0	45 673	47 463
Jun	8 053	159	27 163	8 134	43 509	1 405	0	39 221	40 626
Jul	7 878	174	27 167	8 223	43 443	1 452	0	37 313	38 765
Ago	7 781	187	26 515	8 348	42 832	1 414	0	36 704	38 118
Set	7 888	208	26 484	8 381	42 962	1 488	0	36 296	37 785
Out	7 760	218	26 547	8 420	42 944	1 402	0	36 065	37 467
Nov	7 494	263	26 392	8 531	42 679	1 386	0	36 017	37 403
Dez	6 930	188	26 975	9 699	43 792	1 554	0	35 978	37 531
13 Jan	6 795	236	27 026	9 803	43 860	1 204	0	35 886	37 090
Fev	6 600	236	26 174	9 896	42 906	1 314	0	35 352	36 666
Mar	7 255	251	25 667	9 923	43 097	1 336	0	35 518	36 854
Abr	7 185	260	25 549	10 124	43 119	1 360	0	35 362	36 722
Mai	7 308	274	26 239	10 202	44 023	1 072	0	34 723	35 796
Jun	7 283	277	26 368	10 404	44 332	1 745	0	34 416	36 160
Jul	7 061	280	25 986	10 541	43 869	1 300	0	33 686	34 986
Ago	6 843	352	25 726	10 694	43 614	1 391	0	33 670	35 062
Set	6 800	250	27 072	11 043	45 166	1 417	0	35 005	36 422
Out	6 750	260	26 697	11 122	44 830	1 787	0	34 318	36 105

(1) A partir de janeiro de 2003 inclui outros passivos à vista. / From January 2003 onwards includes other overnight deposits.

**B.3.2.2 ATIVOS E PASSIVOS DAS OUTRAS INSTITUIÇÕES FINANCEIRAS MONETÁRIAS FACE A SOCIEDADES DE SEGUROS E FUNDOS DE PENSÕES**

Saldos em fim de mês

**ASSETS AND LIABILITIES OF OTHER MONETARY FINANCIAL INSTITUTIONS VIS-À-VIS INSURANCE CORPORATIONS AND PENSION FUNDS**

End-of-month figures

Fonte / Source: Banco de Portugal

10<sup>6</sup> euros

	Ativos					Passivos				
	Empréstimos e outras disponibilidades	Créditos de cobrança duvidosa	Títulos exceto ações	Ações e outras participações	Total	Depósitos transferíveis <sup>(1)</sup>	Acordos de recompra	Outros depósitos e equiparados	Total	
	Loans and other assets	Non-performing loans	Securities other than shares	Shares and other equity	Total	Transferable deposits <sup>(1)</sup>	Repurchase agreements	Other deposits and deposit-like instruments	Total	
	1	2	3	4	5=1+...+4	6	7	8	9=6+7+8	
09 Dez	672	0	21	886	1 579	3 481	0	2 960	6 440	
10 Dez	1 046	0	21	1 875	2 942	3 139	756	4 009	7 903	
11 Dez	1 584	0	25	2 387	3 996	2 550	1 065	4 344	7 959	
12 Mai	1 539	0	31	2 457	4 028	2 966	893	5 027	8 887	
Jun	1 769	0	22	2 616	4 407	1 987	925	4 704	7 615	
Jul	1 768	0	22	2 785	4 576	2 766	900	4 786	8 451	
Ago	1 834	0	23	2 381	4 237	2 075	900	5 258	8 233	
Set	1 756	0	23	2 010	3 789	2 431	789	4 735	7 955	
Out	1 644	0	24	1 708	3 376	2 503	789	4 921	8 213	
Nov	1 415	0	24	1 797	3 236	1 824	789	5 418	8 031	
Dez	1 339	0	17	1 722	3 078	2 406	789	5 817	9 012	
13 Jan	1 310	0	18	2 056	3 383	2 615	789	5 143	8 546	
Fev	1 282	0	18	2 292	3 592	3 107	789	5 432	9 328	
Mar	541	0	17	2 421	2 980	3 171	38	5 442	8 651	
Abr	478	0	18	2 490	2 985	2 370	25	5 513	7 909	
Mai	353	0	18	2 430	2 801	2 025	0	5 749	7 774	
Jun	215	0	20	2 414	2 649	2 644	0	4 820	7 464	
Jul	238	0	18	2 556	2 813	2 153	0	5 478	7 631	
Ago	237	0	19	2 530	2 786	1 566	0	5 826	7 392	
Set	205	0	19	2 587	2 811	1 860	0	5 170	7 030	
Out	230	0	21	2 579	2 829	1 972	0	5 151	7 122	

(1) A partir de janeiro de 2003 inclui outros passivos à vista. / From January 2003 onwards includes other overnight deposits

**B.3.3.1 ATIVOS E PASSIVOS DAS OUTRAS INSTITUIÇÕES FINANCEIRAS MONETÁRIAS FACE À ADMINISTRAÇÃO CENTRAL**

Saldos em fim de mês

**ASSETS AND LIABILITIES OF OTHER MONETARY FINANCIAL INSTITUTIONS VIS-À-VIS CENTRAL GOVERNMENT**

End-of-month figures

Fonte / Source: Banco de Portugal

10<sup>6</sup> euros

	Ativos				Passivos			
	Empréstimos	Títulos exceto ações	Total	do qual:	Depósitos transferíveis <sup>(1)</sup>	Outros depósitos e equiparados	Total	do qual:
				Estado				Estado
	Loans	Securities other than shares	Total	of which:	Transferable deposits <sup>(1)</sup>	Other deposits and deposit-like instruments	Total	of which:
	1	2	3=1+2	State	5	6	7=5+6	8
09 Dez	624	10 168	10 792	10 219	1 335	1 469	2 803	845
10 Dez	4 480	22 862	27 342	18 323	1 132	2 457	3 589	447
11 Dez	3 017	22 651	25 668	20 691	805	8 117	8 922	551
12 Mai	5 148	30 005	35 153	29 397	940	10 075	11 015	1 447
Jun	3 653	30 305	33 958	27 530	798	8 829	9 627	530
Jul	2 824	29 782	32 606	26 552	874	7 357	8 231	509
Ago	3 426	30 319	33 745	27 631	763	8 387	9 150	1 314
Set	3 329	31 686	35 016	28 965	941	9 285	10 226	1 429
Out	3 236	31 143	34 379	28 368	798	9 167	9 965	1 442
Nov	3 115	32 499	35 614	29 680	828	9 482	10 311	1 287
Dez	2 077	30 823	32 900	27 101	789	10 105	10 893	240
13 Jan	2 035	31 468	33 503	27 549	989	9 070	10 060	235
Fev	2 017	30 981	32 998	27 086	801	9 641	10 442	238
Mar	1 985	30 740	32 725	26 834	817	10 344	11 161	275
Abr	1 969	31 872	33 841	27 896	930	7 792	8 722	286
Mai	1 950	31 446	33 396	27 395	1 752	6 981	8 733	351
Jun	1 944	32 310	34 254	28 321	877	8 539	9 416	183
Jul	1 575	32 286	33 862	28 321	1 009	6 603	7 612	184
Ago	1 579	33 111	34 690	29 182	826	6 468	7 294	158
Set	1 489	34 319	35 808	30 371	1 185	6 492	7 677	203
Out	1 429	34 784	36 212	30 782	769	5 917	6 686	166

(1) A partir de janeiro de 2003 inclui outros passivos à vista. / From January 2003 onwards includes other overnight deposits.

**B.3.3.2 ATIVOS DAS OUTRAS INSTITUIÇÕES FINANCEIRAS MONETÁRIAS  
FACE ÀS ADMINISTRAÇÕES PÚBLICAS EXCETO  
ADMINISTRAÇÃO CENTRAL**

Saldos em fim de mês

**ASSETS OF OTHER MONETARY FINANCIAL INSTITUTIONS  
VIS-À-VIS GENERAL GOVERNMENT EXCEPT  
CENTRAL GOVERNMENT**

End-of-month figures

Fonte / Source: Banco de Portugal

10<sup>6</sup> euros

	Instrumento financeiro									Setor institucional		Total
	Empréstimos	Títulos	Administração regional			Administração local			Fundos de segurança social			
			Açores	Madeira	Total	Continente	Açores	Madeira		Total		
Financial instrument			Regional government			Local government			Institutional sector	Total		
Loans	Securities							Social security funds				
1	2	3	4	5=3+4	6	7	8	9=6+7+8	10	11=1+2+5+9+10		
09 Dez	5 911	13	.	.	878	.	.	.	5 043	3	5 923	
10 Dez	6 482	10	.	.	1 216	.	.	.	5 273	3	6 492	
11 Dez	6 640	9	.	.	1 536	.	.	.	5 108	5	6 649	
12 Mai	6 450	9	.	.	1 524	.	.	.	4 930	5	6 459	
Jun	6 422	8	.	.	1 549	.	.	.	4 877	4	6 430	
Jul	6 330	8	.	.	1 539	.	.	.	4 797	2	6 338	
Ago	6 299	8	.	.	1 543	.	.	.	4 762	2	6 307	
Set	6 261	8	.	.	1 544	.	.	.	4 722	2	6 268	
Out	6 118	8	.	.	1 508	.	.	.	4 616	2	6 126	
Nov	6 051	8	.	.	1 487	.	.	.	4 568	4	6 059	
Dez	5 860	8	.	.	1 497	.	.	.	4 367	4	5 868	
13 Jan	5 830	8	.	.	1 487	.	.	.	4 347	4	5 838	
Fev	5 808	8	.	.	1 502	.	.	.	4 313	1	5 816	
Mar	5 778	8	.	.	1 493	.	.	.	4 289	4	5 786	
Abr	5 741	8	.	.	1 489	.	.	.	4 259	1	5 749	
Mai	5 675	8	.	.	1 490	.	.	.	4 192	1	5 683	
Jun	5 690	7	.	.	1 546	.	.	.	4 150	1	5 697	
Jul	5 709	7	.	.	1 606	.	.	.	4 109	1	5 717	
Ago	5 861	7	.	.	1 794	.	.	.	4 073	1	5 868	
Set	6 017	7	.	.	1 982	.	.	.	4 041	1	6 024	
Out	5 934	7	.	.	1 956	.	.	.	3 985	1	5 941	

**B.3.3.3 PASSIVOS DAS OUTRAS INSTITUIÇÕES FINANCEIRAS MONETÁRIAS  
FACE ÀS ADMINISTRAÇÕES PÚBLICAS EXCETO  
ADMINISTRAÇÃO CENTRAL**

Saldos em fim de mês

**LIABILITIES OF OTHER MONETARY FINANCIAL INSTITUTIONS  
VIS-À-VIS GENERAL GOVERNMENT EXCEPT  
CENTRAL GOVERNMENT**

End-of-month figures

Fonte / Source: Banco de Portugal

10<sup>6</sup> euros

	Instrumento financeiro						Setor institucional				Total	
	Depósitos transferíveis <sup>(1)</sup>	Acordos de recompra	Outros depósitos e equiparados	Administração regional			Administração local			Fundos de segurança social		
				Açores	Madeira	Total	Continente	Açores	Madeira			Total
Financial instrument			Regional government			Local government			Institutional sector	Total		
Transferable deposits <sup>(1)</sup>	Repurchase agreements	Other deposits and deposit-like instruments	Azores	Madeira	Total	Mainland	Azores	Madeira	Total		Social security funds	
1	2	3	4	5	6	7	8	9	10	11	12	
09 Dez	1 868	0	1 765	49	48	97	925	15	20	959	2 577	3 633
10 Dez	1 521	0	2 172	68	127	195	914	14	15	943	2 555	3 693
11 Dez	1 565	0	1 792	73	85	157	1 000	27	9	1 037	2 164	3 357
12 Mai	1 753	0	2 146	49	46	95	1 314	30	13	1 356	2 448	3 900
Jun	1 537	0	1 823	49	42	91	1 152	23	10	1 185	2 084	3 360
Jul	1 732	0	1 474	66	35	102	1 075	26	10	1 111	1 993	3 206
Ago	2 093	0	1 517	57	31	88	1 073	24	11	1 107	2 415	3 610
Set	1 884	0	1 636	53	30	83	1 152	27	10	1 190	2 248	3 520
Out	1 568	0	1 126	72	30	102	1 411	26	12	1 449	1 143	2 694
Nov	1 618	0	900	60	32	92	1 297	22	12	1 331	1 095	2 518
Dez	1 381	0	944	60	23	83	1 142	20	10	1 172	1 069	2 324
13 Jan	1 544	0	1 078	61	18	80	1 102	22	11	1 135	1 407	2 622
Fev	1 556	0	948	50	20	69	1 107	23	10	1 140	1 294	2 504
Mar	1 633	0	1 068	29	28	57	1 107	27	9	1 143	1 501	2 701
Abr	1 583	0	1 079	53	26	79	1 152	27	10	1 189	1 394	2 662
Mai	1 849	0	1 216	23	29	52	1 430	29	15	1 474	1 539	3 065
Jun	1 690	0	1 124	56	25	81	1 263	33	13	1 309	1 424	2 814
Jul	1 514	0	1 312	43	25	68	1 197	29	16	1 241	1 517	2 826
Ago	1 921	0	1 155	39	24	64	1 316	26	15	1 358	1 654	3 075
Set	1 831	0	1 216	46	29	75	1 206	28	14	1 248	1 725	3 047
Out	1 809	0	1 149	38	28	67	1 173	26	16	1 215	1 676	2 958

(1) A partir de janeiro de 2003 inclui outros passivos à vista. / From January 2003 onwards includes other overnight deposits.

**B.3.4 ATIVOS E PASSIVOS DAS OUTRAS INSTITUIÇÕES FINANCEIRAS  
MONETÁRIAS FACE A SOCIEDADES NÃO FINANCEIRAS**

Saldos em fim de mês

**ASSETS AND LIABILITIES OF OTHER MONETARY FINANCIAL INSTITUTIONS  
VIS-À-VIS NON-FINANCIAL CORPORATIONS**

End-of-month figures

Fonte / Source: Banco de Portugal

10<sup>6</sup> euros

	Ativos										Passivos			Por memória:
	Empréstimos e outras disponibilidades	Créditos de cobrança duvidosa	Títulos exceto ações	Ações e outras participações	Total	Depósitos transferíveis <sup>(1)</sup>	Acordos de recompra	Outros depósitos e equiparados	Total	Fluxo mensal de créditos abatidos ao ativo				
	Loans and other assets	Non-performing loans	Securities other than shares	Shares and other equity	Total	Transferable deposits <sup>(1)</sup>	Repurchase agreements	Other deposits and deposit-like instruments	Total	Monthly write-off loans				
	1	2	3	4	5=1+...+4	6	7	8	9=6+7+8	10				
09 Dez	113 213	4 594	18 113	6 419	142 339	14 216	0	16 680	30 896	48				
10 Dez	109 919	4 706	17 717	5 809	138 152	13 979	0	22 537	36 516	92				
11 Dez	106 929	6 879	16 591	5 034	135 433	12 807	0	20 605	33 412	193				
12 Mai	101 311	9 426	17 086	5 053	132 876	12 635	0	17 806	30 441	32				
Jun	100 556	9 539	16 518	4 716	131 330	12 077	0	17 800	29 877	85				
Jul	99 230	10 129	15 219	4 666	129 244	12 911	0	17 022	29 933	17				
Ago	97 871	10 645	15 005	4 664	128 184	12 900	0	16 893	29 792	17				
Set	97 775	10 288	14 374	4 659	127 096	12 682	0	17 190	29 872	194				
Out	96 448	10 684	14 352	4 657	126 141	12 857	0	17 427	30 285	39				
Nov	95 835	10 837	13 985	4 524	125 181	12 571	0	18 106	30 677	53				
Dez	95 411	9 950	13 407	4 488	123 256	12 333	0	14 804	27 137	170				
13 Jan	95 204	10 291	13 701	4 266	123 463	12 281	0	14 239	26 520	38				
Fev	94 420	10 865	13 409	4 133	122 827	11 745	0	14 271	26 016	9				
Mar	94 231	11 005	12 234	4 173	121 643	12 108	0	14 533	26 641	63				
Abr	93 275	11 435	12 532	4 183	121 424	12 534	0	14 351	26 885	20				
Mai	92 681	11 825	12 948	4 242	121 696	13 018	0	14 654	27 672	31				
Jun	92 686	11 670	12 625	4 219	121 200	12 746	0	14 694	27 440	137				
Jul	91 721	11 809	12 889	4 213	120 633	13 262	0	14 558	27 820	24				
Ago	90 417	12 019	12 759	4 213	119 409	13 353	0	14 732	28 085	24				
Set	88 675	11 995	12 388	4 234	117 292	13 573	0	14 717	28 290	85				
Out	88 110	12 076	12 816	4 085	117 087	13 659	0	15 367	29 025	53				

(1) A partir de janeiro de 2003 inclui outros passivos à vista. / From January 2003 onwards includes other overnight deposits.

**B.3.5 ATIVOS E PASSIVOS DAS OUTRAS INSTITUIÇÕES FINANCEIRAS  
MONETÁRIAS FACE A PARTICULARES**

Saldos em fim de mês

**ASSETS AND LIABILITIES OF OTHER MONETARY FINANCIAL INSTITUTIONS  
VIS-À-VIS PRIVATE INDIVIDUALS**

End-of-month figures

Fonte / Source: Banco de Portugal

10<sup>6</sup> euros

	Ativos					Passivos				Por memória:
	Empréstimos e outras disponibilidades	Créditos de cobrança duvidosa	Títulos	Total	Depósitos e equiparados exceto depósitos de poupança	Depósitos de poupança habitação	Depósitos de poupança reformado	Outros depósitos de poupança	Total	Fluxo mensal de créditos abatidos ao ativo
	Loans and other assets	Non-performing loans	Securities	Total	Deposits and deposit-like instruments except saving deposits	Housing savings deposits	Pensioners' savings deposits	Other savings deposits	Total	Monthly write-off loans
	1	2	3	4=1+2+3	5	6	7	8	9=5+...+8	10
09 Dez	132 241	3 618	0	135 858	94 206	1 153	5 378	8 269	109 007	43
10 Dez	135 072	3 948	0	139 020	99 325	894	4 597	6 693	111 508	52
11 Dez	132 805	4 634	0	137 439	114 286	641	3 014	5 538	123 478	63
12 Mai	130 602	4 801	0	135 404	115 556	558	2 544	5 468	124 126	56
Jun	130 153	4 797	0	134 950	116 841	544	2 481	5 534	125 400	54
Jul	129 537	4 906	0	134 443	117 080	527	2 419	5 587	125 614	21
Ago	128 980	4 939	0	133 919	116 147	511	2 348	5 698	124 704	19
Set	128 423	4 953	0	133 377	115 426	502	2 299	5 644	123 871	95
Out	127 849	4 993	0	132 842	114 832	494	2 257	5 607	123 189	27
Nov	127 292	5 045	0	132 337	115 216	487	2 220	5 665	123 588	21
Dez	126 877	5 064	0	131 941	115 536	479	2 184	5 817	124 016	50
13 Jan	126 193	5 098	0	131 291	115 282	470	2 138	5 890	123 780	20
Fev	125 761	5 124	0	130 885	115 671	462	2 097	5 882	124 111	24
Mar	125 261	5 123	0	130 384	115 834	455	2 065	5 960	124 314	40
Abr	124 684	5 098	0	129 782	116 053	448	2 040	6 052	124 594	85
Mai	124 130	5 138	0	129 269	116 508	443	2 066	6 141	125 159	23
Jun	123 759	5 122	0	128 881	116 623	440	2 078	6 348	125 488	39
Jul	123 141	5 168	0	128 309	117 342	436	2 087	6 491	126 356	19
Ago	122 764	5 195	0	127 959	116 386	433	2 087	6 579	125 485	22
Set	122 332	5 117	0	127 448	116 081	429	2 082	6 627	125 219	86
Out	121 748	5 167	0	126 915	116 204	426	2 083	6 641	125 354	45

**B.3.6 ATIVOS E PASSIVOS DAS OUTRAS INSTITUIÇÕES FINANCEIRAS MONETÁRIAS FACE A EMIGRANTES**  
Saldos em fim de mês

**ASSETS AND LIABILITIES OF OTHER MONETARY FINANCIAL INSTITUTIONS VIS-À-VIS EMIGRANTS**  
End-of-month figures

Fonte / Source: Banco de Portugal

10<sup>6</sup> euros

	Ativos			Passivos			
	Empréstimos e outras disponibilidades	Créditos de cobrança duvidosa	Total	Depósitos e equiparados exceto depósitos de poupança	Conta emigrante	Outros depósitos de poupança <sup>(1)</sup>	Total
	Assets			Liabilities			
	Loans and other assets	Non-performing loans	Total	Deposits and deposit-like instruments except saving deposits	Emigrants' accounts	Other savings deposits <sup>(1)</sup>	Total
	1	2	3=1+2	4	5	6	7=4+5+6
09 Dez	2 065	43	2 108	6 623	604	443	7 670
10 Dez	2 150	41	2 191	6 674	442	366	7 482
11 Dez	2 126	40	2 166	6 480	373	267	7 120
12 Mai	2 080	37	2 117	6 167	374	241	6 782
Jun	2 076	37	2 113	6 258	370	236	6 864
Jul	2 072	37	2 110	6 261	368	231	6 860
Ago	2 061	38	2 099	6 101	366	226	6 693
Set	2 056	38	2 094	6 046	364	222	6 633
Out	2 044	38	2 082	6 015	363	219	6 597
Nov	2 032	39	2 070	5 985	368	217	6 571
Dez	2 039	39	2 078	5 994	375	215	6 584
13 Jan	2 035	39	2 074	5 939	373	213	6 525
Fev	2 028	39	2 067	5 976	372	209	6 558
Mar	2 023	39	2 062	6 043	372	207	6 622
Abr	2 017	40	2 057	6 039	375	206	6 619
Mai	2 008	41	2 048	6 057	379	204	6 640
Jun	2 005	41	2 046	6 065	380	204	6 649
Jul	2 004	41	2 045	6 104	380	203	6 686
Ago	2 008	42	2 050	6 011	375	202	6 588
Set	2 008	42	2 050	5 978	370	200	6 548
Out	2 007	43	2 050	5 980	372	200	6 551

(1) Inclui a conta poupança emigrante. / Includes emigrants' savings deposits.

**B.3.7.1 ATIVOS DAS OUTRAS INSTITUIÇÕES FINANCEIRAS MONETÁRIAS FACE A NÃO RESIDENTES**  
Saldos em fim de mês

**ASSETS OF OTHER MONETARY FINANCIAL INSTITUTIONS VIS-À-VIS NON-RESIDENTS**  
End-of-month figures

Fonte / Source: Banco de Portugal

10<sup>6</sup> euros

	Instrumento financeiro						Setor institucional						Total	
	Numerário <sup>(1)</sup>	Depósitos transferíveis	Outros depósitos e equiparados	Créditos de cobrança duvidosa	Títulos exceto ações <sup>(2)</sup>	Ações e outras participações	Instituições financeiras monetárias			Instituições financeiras não monetárias	Administrações públicas	Sociedades não financeiras		Particulares <sup>(3)</sup>
							Bancos centrais <sup>(1)</sup>	Outras IFM						
								Sede e sucursais da própria instituição	Outras					
Notes and coins <sup>(1)</sup>	Transferable deposits	Other deposits and deposit-like instruments	Non-performing loans	Securities other than shares <sup>(2)</sup>	Shares and other equity	Central banks <sup>(1)</sup>	Other MFIs		Non-monetary financial institutions	General government	Non-financial corporations	Private individuals <sup>(3)</sup>		
	1	2	3	4	5	6	7	8	9	10	11	12	13	14=1+...+6+7+...+13
09 Dez	99	1 852	59 480	355	39 951	10 189	184	19 883	36 394	37 248	5 432	9 839	2 947	111 927
10 Dez	101	3 192	60 119	239	39 963	10 505	101	27 176	31 837	39 375	4 566	7 951	3 114	114 120
11 Dez	95	3 009	56 136	250	26 847	10 248	95	29 136	23 740	30 534	3 533	6 321	3 225	96 585
12 Mai	82	2 331	62 398	262	26 239	10 922	82	35 929	23 604	31 234	3 376	4 839	3 169	102 234
Jun	81	2 222	62 827	250	21 441	10 973	81	36 831	23 323	26 401	3 504	4 526	3 127	97 793
Jul	115	2 488	62 364	246	19 875	11 065	115	37 920	22 983	24 113	3 366	4 515	3 140	96 153
Ago	130	2 391	61 595	262	19 733	10 203	130	37 280	23 263	22 696	3 504	4 315	3 126	94 314
Set	118	2 587	60 258	271	19 065	10 228	118	35 715	23 706	22 012	3 630	4 270	3 075	92 527
Out	120	2 413	60 344	275	19 684	10 127	120	36 129	22 387	22 626	4 330	4 310	3 061	92 963
Nov	96	2 299	60 040	305	19 303	10 564	96	35 772	21 848	23 483	4 075	4 285	3 049	92 607
Dez	157	2 624	56 335	464	17 842	10 949	157	35 656	22 094	18 773	4 369	4 264	3 057	88 371
13 Jan	111	2 675	54 892	453	19 086	11 205	111	36 470	20 721	18 687	5 197	4 212	3 025	88 423
Fev	80	2 330	55 913	452	19 769	11 247	80	35 369	22 818	18 367	5 941	4 195	3 020	89 791
Mar	94	2 489	55 604	461	19 507	11 389	94	35 300	22 418	18 143	6 666	3 916	3 007	89 544
Abr	116	2 576	53 360	476	19 334	11 382	116	33 833	21 646	18 013	6 734	3 917	2 985	87 245
Mai	103	2 623	52 974	481	18 686	11 175	103	33 413	21 645	17 160	7 002	3 730	2 988	86 042
Jun	95	2 743	50 906	527	17 478	11 596	96	33 121	19 263	17 568	6 663	3 651	2 983	83 346
Jul	135	2 718	40 150	377	18 161	11 859	135	23 179	18 987	17 666	6 950	3 507	2 975	73 399
Ago	138	2 631	40 826	376	17 665	11 872	138	24 595	18 224	17 661	6 463	3 451	2 976	73 508
Set	150	2 435	39 575	375	16 186	11 828	150	23 642	17 150	17 335	5 864	3 453	2 955	70 549
Out	132	2 574	39 048	323	17 747	11 989	132	23 873	17 329	17 424	6 677	3 434	2 943	71 812

(1) Não inclui notas e moedas denominadas em euros na posse das outras IFM que são consideradas uma disponibilidade face ao Banco de Portugal. / Does not include notes and coins denominated in euros held by other MFIs, which are viewed as an asset vis-à-vis the Banco de Portugal.

(2) Inclui unidades de participação de fundos do mercado monetário e títulos do mercado monetário. / Includes money market funds shares/units and money market paper.

(3) Não inclui emigrantes. / Excludes emigrants.

**B.3.7.2 PASSIVOS DAS OUTRAS INSTITUIÇÕES FINANCEIRAS MONETÁRIAS FACE A NÃO RESIDENTES<sup>(1)</sup>**  
Saldos em fim de mês

**LIABILITIES OF OTHER MONETARY FINANCIAL INSTITUTIONS VIS-À-VIS NON-RESIDENTS<sup>(1)</sup>**  
End-of-month figures

Fonte / Source: Banco de Portugal

10<sup>6</sup> euros

	Instrumento financeiro						Setor institucional					Total
	Depósitos transferíveis	Acordos de recompra	Outros depósitos e equiparados	Instituições financeiras monetárias			Instituições financeiras não monetárias	Administrações públicas	Sociedades não financeiras	Particulares <sup>(2)</sup>		
				Bancos centrais	Outras IFM							
					Sede e sucursais da própria instituição	Outras						
Financial instrument			Monetary financial institutions			Non-monetary financial institutions	General government	Non-financial corporations	Private individuals <sup>(2)</sup>			
Transferable deposits	Repurchase agreements	Deposits and deposit-like instruments	Central banks	Other MFIs								
				Departments abroad	Other							
1	2	3	4	5	6	7	8	9	10	11=1+2+3+4+...+10		
09 Dez	6 966	5 159	127 649	2 415	61 681	52 294	13 802	102	5 322	4 160	139 774	
10 Dez	9 188	7 696	112 611	5 450	57 586	46 686	9 690	21	5 381	4 681	129 496	
11 Dez	8 204	4 562	92 364	2 525	55 891	30 303	8 369	31	3 015	4 996	105 130	
12 Mai	6 340	4 302	89 615	1 295	56 902	26 259	7 727	43	3 027	5 004	100 257	
Jun	6 527	3 241	87 642	1 094	56 353	24 582	7 329	49	2 958	5 046	97 410	
Jul	7 407	3 621	86 269	1 175	57 014	22 888	7 700	48	3 312	5 159	97 297	
Ago	5 636	3 427	85 067	1 122	55 253	22 579	7 548	37	2 563	5 029	94 130	
Set	6 287	3 645	82 099	1 098	53 540	22 716	6 706	42	3 025	4 905	92 032	
Out	7 109	3 707	80 960	1 100	53 424	21 918	7 385	71	2 992	4 886	91 777	
Nov	6 505	3 799	80 071	1 024	52 067	21 525	7 394	579	2 867	4 920	90 376	
Dez	7 344	3 794	78 334	1 012	51 186	21 545	6 826	685	3 304	4 916	89 473	
13 Jan	7 600	4 347	75 248	979	50 843	20 778	6 502	400	2 825	4 867	87 195	
Fev	7 136	4 597	76 554	1 009	50 787	21 813	6 554	406	2 807	4 911	88 287	
Mar	8 132	3 492	75 947	1 034	51 165	19 958	6 529	607	3 212	5 067	87 571	
Abr	6 704	3 827	74 225	1 163	49 033	20 438	5 788	526	2 765	5 043	84 756	
Mai	7 579	3 801	74 345	1 175	48 090	20 796	6 520	296	3 755	5 092	85 725	
Jun	7 000	3 485	73 805	1 169	47 630	20 414	6 439	344	3 119	5 176	84 290	
Jul	7 693	3 065	62 276	1 155	36 910	19 463	6 671	605	2 934	5 296	73 034	
Ago	7 599	2 683	62 396	1 168	36 471	19 750	6 422	720	2 940	5 207	72 679	
Set	6 916	2 934	60 006	1 109	35 226	18 864	6 305	346	2 757	5 247	69 856	
Out	6 147	3 812	60 552	1 028	35 590	19 850	6 233	146	2 403	5 262	70 511	

(1) Exclui passivos sob a forma de títulos. / Excludes liabilities for securities issued.

(2) Não inclui emigrantes. / Excludes emigrants.

**B.3.8 ATIVOS E PASSIVOS DAS OUTRAS INSTITUIÇÕES FINANCEIRAS MONETÁRIAS - SETOR NÃO ESPECIFICADO**  
Saldos em fim de mês

**ASSETS AND LIABILITIES OF OTHER MONETARY FINANCIAL INSTITUTIONS - NON-SPECIFIED SECTOR**  
End-of-month figures

Fonte / Source: Banco de Portugal

10<sup>6</sup> euros

	Ativos				Passivos			
	Imóveis, mobiliário e material	Títulos exceto capital	Unidades de participação de fundos do mercado monetário	Capital e reservas <sup>(1)</sup>	Outros passivos (líquidos)	Total		
							Liabilities	
							Assets	Liabilities
Fixed assets	Securities other than capital	Money market funds shares/units	Capital and reserves <sup>(1)</sup>	Other liabilities (net)	Total			
1	2	3	4	5	6=2+...+5			
09 Dez	3 081	79 726	12	43 094	-9 903	112 929		
10 Dez	2 819	83 148	46	43 296	-11 416	115 074		
11 Dez	2 587	97 176	65	41 279	-14 911	123 609		
12 Mai	2 509	94 997	821	44 671	-13 284	127 205		
Jun	2 499	97 679	901	46 926	-12 505	133 002		
Jul	2 463	98 382	937	46 769	-12 701	133 386		
Ago	2 441	99 918	1 026	47 876	-12 048	136 771		
Set	2 422	99 794	1 044	48 580	-12 002	137 416		
Out	2 408	99 674	1 118	49 708	-12 291	138 209		
Nov	2 386	98 793	1 164	49 966	-12 678	137 245		
Dez	2 407	99 296	1 308	49 767	-12 599	137 772		
13 Jan	2 402	100 099	1 359	51 547	-12 313	140 692		
Fev	2 377	98 370	1 409	50 826	-12 567	138 038		
Mar	2 351	96 097	1 460	50 778	-12 068	136 267		
Abr	2 327	96 107	1 550	51 253	-12 409	136 502		
Mai	2 305	93 590	1 599	51 398	-12 209	134 378		
Jun	2 294	90 127	1 691	50 726	-12 727	129 818		
Jul	2 266	90 315	1 815	50 694	-13 452	129 372		
Ago	2 241	88 623	2 153	50 538	-13 160	128 154		
Set	2 223	87 499	2 209	50 482	-13 375	126 815		
Out	2 177	87 361	2 299	51 078	-13 034	127 704		

(1) A noção de capital e reservas para fins estatísticos inclui provisões para créditos de cobrança duvidosa. A partir de janeiro de 2003 inclui proveitos por natureza, líquidos de custos por natureza. / The capital and reserves definition for statistical purposes includes provisions for non-performing loans. From January 2003 onwards, includes operating income, net from operating costs.

**B.3.9.1 BALANÇO AGREGADO DO SISTEMA BANCÁRIO  
- ATIVIDADE CONSOLIDADA NIC/NCA**

Saldos em fim de período

**AGGREGATED BALANCE SHEET OF THE BANKING SYSTEM  
- CONSOLIDATED ACTIVITY IAS/AAS**

End-of-period figures

Fonte / Source: Banco de Portugal

10<sup>6</sup> euros

	Dez 10	Dez 11	Jun 12	Set 12	Dez 12	Mar 13	Jun 13	Set 13	
	Dec 10	Dec 11	Jun 12	Sep 12	Dec 12	Mar 13	Jun 13	Sep 13	
	1	2	3	4	5	6	7	8	
<b>ATIVO</b>									
1 Caixa e disponibilidades em bancos centrais.....	7 282	9 566	7 729	8 103	10 321	8 713	7 302	7 160	Cash and claims on central banks.....
2 Disponibilidades em outras instituições de crédito.....	5 350	5 744	5 077	4 861	5 437	4 563	5 397	5 072	Claims and investment in other credit institutions.....
3 Aplicações em instituições de crédito.....	31 974	34 239	40 579	37 831	38 727	35 359	34 161	21 875	Investment in other credit institutions.....
4 Crédito líquido a clientes.....	318 936	298 788	307 386	302 346	296 252	287 565	282 662	275 171	Loans and receivables.....
5 Crédito bruto.....	331 089	313 952	324 195	319 864	314 767	306 815	301 807	294 508	Credit to customers (gross).....
6 do qual: crédito e juros vencidos.....	12 040	14 978	18 116	19 118	18 876	20 096	20 479	20 503	of which: credit overdue.....
7 Imparidade e correções de valor de crédito a clientes.....	12 153	15 164	16 809	17 518	18 515	19 250	19 145	19 337	Impairment on credit to customers.....
8 Ativos financeiros ao justo valor através de resultados.....	19 646	15 294	15 562	15 174	14 205	15 111	14 395	13 798	Financial assets at fair value through profit or loss.....
9 Títulos de capital.....	2 124	1 574	1 084	1 084	984	1 018	864	901	Equity.....
10 Instrumentos de dívida.....	8 778	3 517	3 765	4 055	3 538	3 908	4 598	3 945	Debt instruments.....
11 Outros.....	8 745	10 202	10 714	10 035	9 683	10 185	8 933	8 952	Other.....
12 Ativos financeiros disponíveis para venda.....	56 573	52 655	57 281	57 074	57 501	63 255	64 757	67 362	Available-for-sale financial assets.....
13 Títulos de capital.....	5 293	2 753	3 093	3 178	3 901	4 140	4 087	4 393	Equity.....
14 Instrumentos de dívida.....	49 827	47 770	51 678	51 211	50 273	55 540	56 661	58 761	Debt instruments.....
15 Outros.....	1 453	2 132	2 510	2 685	3 328	3 575	4 008	4 208	Other.....
16 Investimentos detidos até à maturidade.....	14 659	12 596	9 581	9 331	9 186	7 069	5 645	5 866	Investment held to maturity.....
17 Derivados de cobertura.....	1 452	1 617	1 261	1 402	1 404	1 238	1 021	1 020	Hedging derivatives.....
18 Ativos titularizados e não desreconhecidos.....	47 222	48 922	33 889	31 017	26 758	28 923	25 596	26 007	Securitised non-derecognised assets.....
19 do qual: crédito a clientes.....	46 509	47 690	33 191	30 297	26 051	28 135	25 155	25 595	of which: credit to customers.....
20 Investimento em filiais.....	4 518	4 053	5 365	4 804	4 529	4 778	5 089	4 803	Investment in subsidiaries.....
21 Ativos tangíveis e intangíveis.....	5 918	6 224	6 186	6 246	6 540	6 422	6 287	6 512	Tangible and intangible assets.....
22 Outros ativos.....	22 185	27 016	26 829	26 304	26 732	26 329	26 532	27 204	Other assets.....
23 Total ativo.....	535 714	516 715	516 724	504 493	497 593	489 325	478 842	461 850	Total assets.....
<b>PASSIVO E CAPITAL</b>									
24 Recursos de bancos centrais.....	49 157	50 723	64 139	59 698	56 179	51 329	53 240	55 369	Resources from central banks.....
25 Recursos de outras instituições de crédito.....	81 323	74 604	67 954	63 716	61 464	60 001	60 543	45 950	Resources from other credit institutions.....
26 Recursos de clientes e outros empréstimos.....	232 090	246 742	249 448	248 936	251 031	253 483	250 164	248 037	Resources from customers and other loans.....
27 Passivos financeiros de negociação.....	11 895	11 465	9 473	9 550	9 468	8 544	7 652	7 532	Financial liabilities held for trading.....
28 Responsabilidades representadas por títulos.....	89 061	75 029	61 309	58 040	56 600	52 521	45 495	42 714	Liabilities represented by securities.....
29 Passivos subordinados.....	10 665	6 793	11 938	11 924	11 052	11 337	11 367	10 957	Subordinated liabilities.....
30 Derivados de cobertura.....	1 620	2 069	1 912	1 889	2 064	1 972	1 785	1 697	Hedging derivatives.....
31 Passivos por ativos não desreconhecidos.....	9 224	8 648	3 732	3 475	3 434	3 361	3 164	4 389	Liabilities for non-derecognised assets.....
32 Outros passivos.....	16 221	13 530	15 191	14 278	13 042	13 741	13 821	13 787	Other liabilities.....
33 Total passivo.....	501 256	489 602	485 096	471 506	464 334	456 288	447 231	430 430	Total liabilities.....
34 Capital.....	34 459	27 114	31 627	32 987	33 259	33 087	31 611	31 420	Capital.....
35 do qual: resultado líquido do exercício.....	1 268	-1 505	95	-111	-1 153	-293	-1 048	-1 464	of which: net profit and loss.....
36 Total passivo e capital.....	535 714	516 716	516 724	504 493	497 593	489 375	478 842	461 850	Total liabilities and equity.....
<b>LIABILITIES AND EQUITY</b>									

**B.3.9.2 DEMONSTRAÇÃO DE RESULTADOS AGREGADA DO SISTEMA BANCÁRIO - ATIVIDADE CONSOLIDADA NIC/NCA**

Saldos em fim de período

**PROFIT AND LOSS ACCOUNT OF THE BANKING SYSTEM  
- CONSOLIDATED ACTIVITY IAS/AAS**

End-of-period figures

Fonte / Source: Banco de Portugal

10<sup>6</sup> euros

	Dez 10	Dez 11	Jun 12	Set 12	Dez 12	Mar 13	Jun 13	Set 13	
	Dec 10	Dec 11	Jun 12	Sep 12	Dec 12	Mar 13	Jun 13	Sep 13	
	1	2	3	4	5	6	7	8	
1 Juros e rendimentos similares.....	20 541	23 341	11 676	16 796	21 617	4 327	8 569	12 730	Interest income.....
2 Juros e encargos similares.....	12 645	15 353	8 036	11 629	14 892	3 081	5 989	8 738	Interest expenses.....
3 Margem financeira.....	7 895	7 988	3 640	5 167	6 725	1 246	2 580	3 992	Financial margin.....
4 Rendimentos de instrumentos de capital.....	443	346	196	180	201	16	117	120	Income from capital instruments.....
5 Rendimentos de serviços e comissões (líquido).....	3 800	3 715	1 883	2 776	3 702	832	1 792	2 608	Income from services and commissions (net).....
6 Resultados de ativos e passivos financeiros avaliados ao justo valor.....	-40	-577	-67	14	-81	86	-18	32	Income financial assets and liabilities measured at fair value.....
7 Resultados de ativos financeiros disponíveis para venda.....	273	215	466	743	1 227	403	600	658	Income from available-for-sale financial assets.....
8 Resultados de reavaliação cambial.....	426	220	115	249	406	17	133	290	Income from foreign exchange revaluation.....
9 Resultados de alienação de outros ativos financeiros.....	419	571	493	422	414	-16	-88	-130	Income from the sale of other financial assets.....
10 Outros resultados líquidos de exploração.....	533	454	182	283	302	-2	-29	-69	Other operating profit and loss.....
11 Produto bancário.....	13 751	12 933	6 908	9 835	12 896	2 580	5 087	7 502	Gross income.....
12 Custos com o pessoal.....	4 350	4 382	1 928	2 945	4 009	963	1 908	2 845	Staff costs.....
13 Gastos gerais administrativos.....	2 989	2 927	1 405	2 108	2 896	625	1 307	1 951	General administrative costs.....
14 Amortizações do exercício.....	675	663	313	476	638	139	279	421	Depreciation.....
15 Provisões líquidas de reposições e anulações.....	103	266	-146	-104	241	84	206	242	Provisions net of restitutions and annulments.....
16 Perdas de imparidade e outras correções de valor líquidas	3 566	6 645	3 164	4 750	7 272	1 240	3 093	4 308	Impairment losses and other net value adjustments.....
17 Diferenças de consolidação negativas.....	-0	-4	-0	-0	-0	0	0	-0	Negative goodwill immediately recognised in profit or loss.....
18 Apropriação de resultado de associadas e empreendimentos conjuntos (EP).....	276	-14	145	464	568	168	390	451	Appropriation of income from associates and joint ventures (equity method).....
19 Resultado antes de impostos e de interesses minoritários.....	2 344	-1 961	389	123	-1 592	-302	-1 316	-1 813	Income before taxes and minority interests.....
20 Impostos sobre lucros do exercício.....	310	-759	234	151	-404	-6	-201	-253	Taxes on profit.....
21 Resultados antes de interesses minoritários.....	2 035	-1 202	155	-28	-1 188	-297	-1 115	-1 560	Income before minority interests.....
22 Interesses minoritários (líquidos).....	767	303	61	83	-35	-4	-68	-96	Minority interests (net).....
23 Resultado líquido.....	1 268	-1 505	95	-111	-1 153	-293	-1 048	-1 464	Net profit and loss.....



**B.3.9.3 BALANÇO AGREGADO DO SISTEMA BANCÁRIO  
- ATIVIDADE CONSOLIDADA NIC/NCA**  
Excluindo instituições com sede no *offshore* da Madeira  
Saldos em fim de período

**AGGREGATED BALANCE SHEET OF THE BANKING SYSTEM  
- CONSOLIDATED ACTIVITY IAS/AAS**  
Excluding institutions with head office in Madeira offshore  
End-of-period figures

Fonte / Source: Banco de Portugal

10<sup>6</sup> euros

	Dez 10	Dez 11	Jun 12	Set 12	Dez 12	Mar 13	Jun 13	Set 13	
	Dec 10	Dec 11	Jun 12	Sep 12	Dec 12	Mar 13	Jun 13	Sep 13	
	1	2	3	4	5	6	7	8	
<b>ATIVO</b>									
1 Caixa e disponibilidades em bancos centrais.....	7 264	9 566	7 729	8 103	10 321	8 713	7 301	7 160	Cash and claims on central banks.....
2 Disponibilidades em outras instituições de crédito.....	5 345	5 728	5 073	4 850	5 418	4 558	5 380	5 061	Claims and investment in other credit institutions.....
3 Aplicações em instituições de crédito.....	29 765	34 149	40 487	37 601	38 639	35 292	34 062	21 832	Investment in other credit institutions.....
4 Crédito líquido a clientes.....	317 420	294 990	302 720	298 707	294 953	286 260	281 532	274 031	Loans and receivables.....
5 Crédito bruto.....	329 573	310 154	319 529	316 225	313 467	305 510	300 677	293 368	Credit to customers (gross).....
6 do qual: crédito e juros vencidos.....	12 040	14 978	18 116	19 118	18 876	20 096	20 479	20 503	of which: credit overdue.....
7 Imparidade e correções de valor de crédito a clientes.....	12 153	15 164	16 809	17 518	18 515	19 250	19 145	19 337	Impairment on credit to customers.....
8 Ativos financeiros ao justo valor através de resultados.....	19 437	15 123	15 405	15 093	14 199	15 106	14 391	13 793	Financial assets at fair value through profit or loss.....
9 Títulos de capital.....	1 915	1 403	927	1 003	979	1 013	860	896	Equity.....
10 Instrumentos de dívida.....	8 778	3 517	3 765	4 055	3 538	3 908	4 598	3 945	Debt instruments.....
11 Outros.....	8 745	10 202	10 714	10 035	9 682	10 185	8 933	8 951	Other.....
12 Ativos financeiros disponíveis para venda.....	56 550	52 637	57 247	57 045	57 471	63 230	64 732	67 332	Available-for-sale financial assets.....
13 Títulos de capital.....	5 270	2 735	3 070	3 155	3 875	4 115	4 062	4 366	Equity.....
14 Instrumentos de dívida.....	49 827	47 770	51 667	51 206	50 268	55 540	56 661	58 758	Debt instruments.....
15 Outros.....	1 453	2 132	2 510	2 685	3 328	3 575	4 008	4 208	Other.....
16 Investimentos detidos até à maturidade.....	14 659	12 596	9 581	9 318	9 186	7 064	5 643	5 866	Investment held to maturity.....
17 Derivados de cobertura.....	1 451	1 617	1 261	1 402	1 404	1 238	1 021	1 020	Hedging derivatives.....
18 Ativos titularizados e não desreconhecidos.....	47 222	48 922	33 889	31 017	26 758	28 923	25 596	26 007	Securitized non-derecognised assets.....
19 do qual: crédito a clientes.....	46 509	47 690	33 191	30 297	26 051	28 135	25 155	25 595	of which: credit to customers.....
20 Investimento em filiais.....	4 518	4 053	5 365	4 804	4 529	4 778	5 089	4 803	Investment in subsidiaries.....
21 Ativos tangíveis e intangíveis.....	5 912	6 217	6 179	6 239	6 540	6 421	6 287	6 512	Tangible and intangible assets.....
22 Outros ativos.....	22 179	27 012	26 828	26 303	26 731	26 329	26 531	27 198	Other assets.....
23 Total ativo.....	531 721	512 611	511 766	500 482	496 148	487 912	477 564	460 614	Total assets.....
<b>PASSIVO E CAPITAL</b>									
24 Recursos de bancos centrais.....	49 157	50 723	64 139	59 698	56 179	51 329	53 240	55 369	Resources from central banks.....
25 Recursos de outras instituições de crédito.....	81 125	74 602	67 951	63 636	61 247	59 821	60 529	45 946	Resources from other credit institutions.....
26 Recursos de clientes e outros empréstimos.....	230 558	244 431	246 310	246 843	251 027	253 479	250 125	248 036	Resources from customers and other loans.....
27 Passivos financeiros de negociação.....	11 895	11 465	9 473	9 550	9 468	8 543	7 652	7 532	Financial liabilities held for trading.....
28 Responsabilidades representadas por títulos.....	89 061	75 029	61 309	58 040	56 600	52 521	45 495	42 714	Liabilities represented by securities.....
29 Passivos subordinados.....	10 038	6 164	11 310	11 299	11 052	11 337	11 367	10 957	Subordinated liabilities.....
30 Derivados de cobertura.....	1 619	2 069	1 912	1 889	2 064	1 972	1 785	1 697	Hedging derivatives.....
31 Passivos por ativos não desreconhecidos.....	9 224	8 648	3 732	3 475	3 434	3 361	3 164	4 389	Liabilities for non-derecognised assets.....
32 Outros passivos.....	16 219	13 529	15 190	14 276	13 033	13 731	13 819	13 784	Other liabilities.....
33 Total passivo.....	498 896	486 660	481 326	468 707	464 104	456 094	447 175	430 423	Total liabilities.....
34 Capital.....	32 825	25 952	30 439	31 775	32 044	31 867	30 389	30 191	Capital.....
35 do qual: resultado líquido do exercício.....	1 434	-1 464	71	-159	-1 201	-298	-1 056	-1 477	of which: net profit and loss.....
36 Total passivo e capital.....	531 722	512 612	511 766	500 482	496 148	487 961	477 564	460 614	Total liabilities and equity.....
<b>LIABILITIES AND EQUITY</b>									

**B.3.9.4 DEMONSTRAÇÃO DE RESULTADOS AGREGADA DO SISTEMA  
BANCÁRIO - ATIVIDADE CONSOLIDADA NIC/NCA**  
Excluindo instituições com sede no *offshore* da Madeira  
Saldos em fim de período

**PROFIT AND LOSS ACCOUNT OF THE BANKING SYSTEM  
- CONSOLIDATED ACTIVITY IAS/AAS**  
Excluding institutions with head office in Madeira offshore  
End-of-period figures

Fonte / Source: Banco de Portugal

10<sup>6</sup> euros

	Dez 10	Dez 11	Jun 12	Set 12	Dez 12	Mar 13	Jun 13	Set 13	
	Dec 10	Dec 11	Jun 12	Sep 12	Dec 12	Mar 13	Jun 13	Sep 13	
	1	2	3	4	5	6	7	8	
1 Juros e rendimentos similares.....	20 476	23 283	11 619	16 727	21 536	4 320	8 557	12 711	Interest income.....
2 Juros e encargos similares.....	12 627	15 337	8 019	11 610	14 871	3 081	5 989	8 737	Interest expenses.....
3 Margem financeira.....	7 849	7 946	3 600	5 117	6 665	1 239	2 568	3 974	Financial margin.....
4 Rendimentos de instrumentos de capital.....	441	345	196	179	200	16	117	120	Income from capital instruments.....
5 Rendimentos de serviços e comissões (líquido).....	3 801	3 713	1 882	2 776	3 702	832	1 792	2 608	Income from services and commissions (net).....
6 Resultados de ativos e passivos financeiros avaliados ao justo valor.....	-12	-494	-56	10	-91	86	-17	32	Income financial assets and liabilities measured at fair value.....
7 Resultados de ativos financeiros disponíveis para venda.....	453	216	466	742	1 226	403	600	658	Income from available-for-sale financial assets.....
8 Resultados de reavaliação cambial.....	428	207	115	250	407	16	132	291	Income from foreign exchange revaluation.....
9 Resultados de alienação de outros ativos financeiros.....	419	571	493	422	414	-16	-88	-130	Income from the sale of other financial assets.....
10 Outros resultados líquidos de exploração.....	533	455	182	284	302	-2	-28	-67	Other operating profit and loss.....
11 Produto bancário.....	13 913	12 959	6 879	9 780	12 826	2 574	5 077	7 485	Gross income.....
12 Custos com o pessoal.....	4 348	4 380	1 926	2 943	4 007	962	1 907	2 843	Staff costs.....
13 Gastos gerais administrativos.....	2 988	2 925	1 404	2 107	2 895	625	1 307	1 950	General administrative costs.....
14 Amortizações do exercício.....	675	663	313	476	638	139	279	421	Depreciation.....
15 Provisões líquidas de reposições e anulações.....	103	266	-146	-104	241	84	206	242	Provisions net of restitutions and annulments.....
16 Perdas de imparidade e outras correções de valor líquidas	3 566	6 634	3 161	4 747	7 262	1 240	3 093	4 308	Impairment losses and other net value adjustments.....
17 Diferenças de consolidação negativas.....	-0	-4	-0	-0	-0	0	0	-0	Negative goodwill immediately recognised in profit or loss.....
18 Apropriação de resultado de associadas e empreendimentos conjuntos (EP).....	276	-14	145	464	568	168	390	451	Appropriation of income from associates and joint ventures (equity method).....
19 Resultado antes de impostos e de interesses minoritários.....	2 510	-1 920	366	74	-1 647	-309	-1 325	-1 827	Income before taxes and minority interests.....
20 Impostos sobre lucros do exercício.....	309	-759	234	150	-411	-6	-202	-255	Taxes on profit.....
21 Resultados antes de interesses minoritários.....	2 200	-1 161	131	-76	-1 236	-302	-1 124	-1 572	Income before minority interests.....
22 Interesses minoritários (líquidos).....	767	303	61	83	-35	-4	-68	-96	Minority interests (net).....
23 Resultado líquido.....	1 434	-1 464	71	-159	-1 201	-298	-1 056	-1 477	Net profit and loss.....



**B.4.1.1 EMPRÉSTIMOS DE OUTRAS INSTITUIÇÕES FINANCEIRAS MONETÁRIAS ÀS INSTITUIÇÕES FINANCEIRAS NÃO MONETÁRIAS<sup>(1)</sup>**

Por prazo - Saldos em fim de mês

**LOANS OF OTHER MONETARY FINANCIAL INSTITUTIONS TO NON-MONETARY FINANCIAL INSTITUTIONS<sup>(1)</sup>**

By maturity - End-of-month figures

Fonte / Source: Banco de Portugal

10<sup>6</sup> euros

	Outros intermediários e auxiliares financeiros				Sociedades de seguros e fundos de pensões				Total			
	Até 1 ano	De 1 a 5 anos	A mais de 5 anos	Total	Até 1 ano	De 1 a 5 anos	A mais de 5 anos	Total	Até 1 ano	De 1 a 5 anos	A mais de 5 anos	Total
	Up to 1 year	From 1 to 5 years	Over 5 years	Total	Up to 1 year	From 1 to 5 years	Over 5 years	Total	Up to 1 year	From 1 to 5 years	Over 5 years	Total
	1	2	3	4=1+2+3	5	6	7	8=5+6+7	9=1+5	10=2+6	11=3+7	12=4+8+9+10+11
09 Dez	7 748	3 008	2 362	13 118	639	6	27	672	8 387	3 014	2 389	13 790
10 Dez	8 271	2 518	3 086	13 876	1 030	6	10	1 046	9 301	2 524	3 097	14 922
11 Dez	4 221	2 010	3 095	9 327	1 571	6	7	1 584	5 792	2 016	3 103	10 911
12 Mai	3 750	1 867	2 866	8 482	1 484	2	54	1 539	5 233	1 869	2 920	10 022
Jun	3 920	1 813	2 480	8 213	1 759	1	8	1 769	5 679	1 814	2 488	9 982
Jul	3 754	1 811	2 488	8 053	1 759	1	7	1 768	5 514	1 812	2 495	9 821
Ago	3 729	1 762	2 478	7 968	1 825	1	7	1 834	5 553	1 763	2 485	9 802
Set	3 833	1 754	2 510	8 097	1 747	1	8	1 756	5 580	1 756	2 517	9 853
Out	3 720	1 754	2 504	7 977	1 629	1	14	1 644	5 349	1 755	2 518	9 622
Nov	3 599	1 615	2 543	7 757	1 403	1	10	1 415	5 002	1 616	2 553	9 172
Dez	3 012	1 615	2 491	7 118	1 326	2	12	1 339	4 338	1 616	2 503	8 457
13 Jan	3 101	1 538	2 392	7 031	1 298	1	11	1 310	4 399	1 539	2 403	8 341
Fev	2 865	1 520	2 451	6 836	1 269	1	12	1 282	4 134	1 521	2 463	8 118
Mar	2 935	1 527	3 044	7 506	528	1	12	542	3 463	1 528	3 056	8 048
Abr	2 885	1 521	3 040	7 446	464	1	13	478	3 348	1 522	3 053	7 923
Mai	3 065	1 505	3 013	7 582	339	1	13	353	3 404	1 506	3 025	7 935
Jun	2 999	1 511	3 050	7 560	203	1	11	215	3 202	1 512	3 061	7 775
Jul	2 780	1 508	3 053	7 342	225	1	12	238	3 005	1 509	3 065	7 580
Ago	2 654	1 559	2 981	7 194	224	1	13	237	2 878	1 560	2 994	7 431
Set	2 717	1 400	2 933	7 050	191	1	13	205	2 908	1 401	2 946	7 255
Out	2 815	1 324	2 872	7 011	216	1	13	230	3 031	1 325	2 885	7 240

(1) Não inclui crédito titulado. / Excludes securities.

**B.4.1.2 EMPRÉSTIMOS DE OUTRAS INSTITUIÇÕES FINANCEIRAS MONETÁRIAS ÀS ADMINISTRAÇÕES PÚBLICAS EXCETO ADMINISTRAÇÃO CENTRAL<sup>(1)</sup>**

Por prazo - Saldos em fim de mês

**LOANS OF OTHER MONETARY FINANCIAL INSTITUTIONS TO GENERAL GOVERNMENT EXCEPT CENTRAL GOVERNMENT<sup>(1)</sup>**

By maturity - End-of-month figures

Fonte / Source: Banco de Portugal

10<sup>6</sup> euros

	Total				do qual:							
	Até 1 ano	De 1 a 5 anos	A mais de 5 anos	Total	Administração regional				Administração local			
	Up to 1 year	From 1 to 5 years	Over 5 years	Total	Up to 1 year	From 1 to 5 years	Over 5 years	Total	Up to 1 year	From 1 to 5 years	Over 5 years	Total
	1	2	3	4=1+2+3	5	6	7	8=5+6+7	9	10	11	12=9+10+11
09 Dez	667	598	4 646	5 911	476	158	244	878	191	440	4 400	5 031
10 Dez	999	473	5 010	6 482	632	140	444	1 216	367	333	4 564	5 263
11 Dez	1 220	459	4 960	6 640	757	232	547	1 536	460	227	4 412	5 099
12 Mai	1 181	409	4 860	6 450	749	213	561	1 524	429	195	4 297	4 921
Jun	1 183	398	4 841	6 422	775	214	560	1 549	406	184	4 280	4 869
Jul	1 161	376	4 793	6 330	765	214	561	1 539	395	162	4 231	4 789
Ago	1 163	347	4 789	6 299	774	187	582	1 543	388	159	4 207	4 754
Set	1 158	345	4 757	6 261	776	187	581	1 544	382	158	4 175	4 715
Out	1 076	337	4 706	6 118	742	184	582	1 508	333	152	4 123	4 609
Nov	1 042	340	4 670	6 051	714	191	582	1 487	325	149	4 087	4 560
Dez	1 054	326	4 480	5 860	725	190	582	1 497	326	136	3 897	4 359
13 Jan	1 071	315	4 444	5 830	722	185	581	1 487	347	130	3 863	4 339
Fev	1 091	306	4 410	5 808	735	185	582	1 502	356	121	3 828	4 305
Mar	1 105	293	4 381	5 778	740	172	581	1 493	362	120	3 799	4 281
Abr	1 102	287	4 352	5 741	736	171	581	1 489	366	115	3 770	4 251
Mai	1 084	282	4 309	5 675	738	171	580	1 490	345	110	3 728	4 184
Jun	1 159	253	4 278	5 690	800	171	575	1 546	359	82	3 702	4 143
Jul	1 045	245	4 420	5 709	680	169	577	1 606	365	75	3 662	4 102
Ago	921	249	4 691	5 861	575	179	1 040	1 794	346	69	3 650	4 065
Set	721	282	5 014	6 017	377	212	1 393	1 982	344	70	3 619	4 033
Out	614	307	5 013	5 934	275	245	1 436	1 956	339	62	3 576	3 977

(1) Não inclui crédito titulado. / Excludes securities.

**B.4.1.3 EMPRÉSTIMOS DE OUTRAS INSTITUIÇÕES FINANCEIRAS MONETÁRIAS ÀS SOCIEDADES NÃO FINANCEIRAS<sup>(1)</sup>**  
**Por prazo - Saldos em fim de mês**

**LOANS OF OTHER MONETARY FINANCIAL INSTITUTIONS TO NON-FINANCIAL CORPORATIONS<sup>(1)</sup>**  
**By maturity - End-of-month figures**

Fonte / Source: Banco de Portugal

						10 <sup>6</sup> euros	
		Até 1 ano	De 1 a 5 anos	A mais de 5 anos	Total	do qual:	
		Up to 1 year	From 1 to 5 years	Over 5 years	Total	Cobrança duvidosa	
						of which:	
						Non-performing loans	
		1	2	3	4=1+2+3	5	
09	Dez	37 124	32 478	48 204	117 807	4 594	
10	Dez	32 367	27 955	54 304	114 626	4 706	
11	Dez	32 390	25 193	56 226	113 808	6 879	
12	Mai	31 273	23 377	56 087	110 737	9 426	
	Jun	31 770	23 049	55 277	110 095	9 539	
	Jul	31 023	23 022	55 313	109 359	10 129	
	Ago	30 187	22 971	55 358	108 515	10 645	
	Set	29 957	22 827	55 278	108 062	10 288	
	Out	29 502	22 339	55 291	107 132	10 684	
	Nov	29 343	22 150	55 179	106 672	10 837	
	Dez	29 025	21 429	54 907	105 361	9 950	
13	Jan	29 188	21 375	54 932	105 496	10 291	
	Fev	29 022	21 413	54 851	105 286	10 865	
	Mar	29 254	21 284	54 698	105 236	11 005	
	Abr	28 859	21 220	54 631	104 710	11 435	
	Mai	28 412	21 402	54 693	104 506	11 825	
	Jun	28 843	21 345	54 169	104 356	11 670	
	Jul	28 271	21 369	53 890	103 530	11 809	
	Ago	27 818	21 035	53 584	102 437	12 019	
	Set	27 013	20 587	53 070	100 670	11 995	
	Out	26 617	20 503	53 066	100 186	12 076	

(1) Não inclui crédito titulado. / Excludes securities.

**B.4.1.4 EMPRÉSTIMOS DE OUTRAS INSTITUIÇÕES FINANCEIRAS MONETÁRIAS A PARTICULARES<sup>(1)</sup> (continua)**  
**Por finalidade e prazo - Saldos em fim de mês**

**LOANS OF OTHER MONETARY FINANCIAL INSTITUTIONS TO PRIVATE INDIVIDUALS<sup>(1)</sup> (to be continued)**  
**By purpose and maturity - End-of-month figures**

Fonte / Source: Banco de Portugal

						Habituação						10 <sup>6</sup> euros	
		Até 1 ano	De 1 a 5 anos	A mais de 5 anos	Total	do qual:		Até 1 ano	De 1 a 5 anos	A mais de 5 anos	Total	do qual:	
		Up to 1 year	From 1 to 5 years	Over 5 years	Total	Cobrança duvidosa		Up to 1 year	From 1 to 5 years	Over 5 years	Total	Cobrança duvidosa	
						of which:						of which:	
						Non-performing loans						Non-performing loans	
		1	2	3	4=1+2+3	5		6	7	8	9=6+7+8	10	
09	Dez	94	427	109 314	109 835	1 870		3 550	4 053	8 128	15 731	1 032	
10	Dez	28	263	113 312	113 604	1 932		3 496	3 025	8 963	15 484	1 237	
11	Dez	14	190	112 821	113 025	2 099		3 397	2 772	8 818	14 987	1 477	
12	Mai	10	162	111 869	112 041	2 108		3 199	2 583	8 327	14 109	1 545	
	Jun	10	151	111 619	111 780	2 123		3 201	2 533	8 264	13 998	1 520	
	Jul	10	147	111 212	111 369	2 173		3 182	2 513	8 173	13 868	1 555	
	Ago	10	149	110 881	111 041	2 186		3 173	2 483	8 089	13 745	1 567	
	Set	9	146	110 593	110 749	2 199		3 184	2 438	8 024	13 645	1 583	
	Out	9	141	110 224	110 374	2 229		3 098	2 473	7 936	13 508	1 539	
	Nov	10	147	109 891	110 048	2 260		3 110	2 445	7 857	13 412	1 562	
	Dez	10	130	109 533	109 673	2 253		3 155	2 420	7 797	13 371	1 580	
13	Jan	10	126	109 179	109 315	2 258		3 026	2 388	7 711	13 125	1 579	
	Fev	10	124	108 939	109 072	2 268		3 083	2 356	7 631	13 069	1 583	
	Mar	10	121	108 647	108 778	2 260		3 024	2 320	7 585	12 929	1 585	
	Abr	12	122	108 260	108 394	2 286		2 987	2 291	7 504	12 782	1 530	
	Mai	9	117	107 914	108 040	2 322		2 908	2 273	7 449	12 630	1 520	
	Jun	9	111	107 626	107 746	2 320		2 933	2 252	7 385	12 570	1 512	
	Jul	9	109	107 252	107 370	2 342		2 868	2 231	7 319	12 417	1 513	
	Ago	9	107	106 945	107 061	2 374		2 940	2 213	7 259	12 412	1 511	
	Set	9	106	106 611	106 725	2 369		2 905	2 189	7 211	12 306	1 473	
	Out	8	103	106 288	106 399	2 390		2 817	2 175	7 167	12 159	1 474	

**B.4.1.4 EMPRÉSTIMOS DE OUTRAS INSTITUIÇÕES FINANCEIRAS MONETÁRIAS A PARTICULARES<sup>(1)</sup> (continuação)**  
**Por finalidade e prazo - Saldos em fim de mês**

**LOANS OF OTHER MONETARY FINANCIAL INSTITUTIONS TO PRIVATE INDIVIDUALS<sup>(1)</sup> (continued)**  
**By purpose and maturity - End-of-month figures**

Fonte / Source: Banco de Portugal

10<sup>6</sup> euros

	Outros fins				Total				do qual:				
	Até 1 ano	De 1 a 5 anos	A mais de 5 anos	Total	Até 1 ano	De 1 a 5 anos	A mais de 5 anos	Total	Cobrança duvidosa		do qual:		
									Other purposes		Cobrança duvidosa		
	Up to 1 year	From 1 to 5 years	Over 5 years	Total	Up to 1 year	From 1 to 5 years	Over 5 years	Total	of which:		of which:		
									Non-performing loans		Non-performing loans		
	11	12	13	14=11+12+13	15	16	17	18	19=16+17+18=4+9+14	20=5+10+15			
09 Dez	4 278	2 604	5 518	12 401	758	7 922	7 084	122 960	137 967	3 661			
10 Dez	3 737	2 261	6 124	12 122	819	7 262	5 549	128 399	141 210	3 989			
11 Dez	3 301	2 180	6 112	11 593	1 098	6 712	5 142	127 751	139 605	4 674			
12 Mai	2 598	2 054	6 719	11 371	1 185	5 807	4 798	126 916	137 521	4 838			
Jun	2 521	2 038	6 726	11 285	1 191	5 732	4 722	126 609	137 063	4 834			
Jul	2 497	2 028	6 791	11 316	1 216	5 689	4 689	126 176	136 553	4 943			
Ago	2 445	2 015	6 772	11 232	1 224	5 628	4 647	125 743	136 017	4 977			
Set	2 402	1 979	6 697	11 077	1 209	5 595	4 563	125 313	135 471	4 991			
Out	2 378	1 950	6 713	11 041	1 263	5 486	4 564	124 874	134 924	5 031			
Nov	2 314	1 946	6 688	10 948	1 261	5 433	4 538	124 437	134 407	5 084			
Dez	2 333	1 934	6 708	10 975	1 270	5 497	4 484	124 038	134 019	5 103			
13 Jan	2 283	1 925	6 718	10 926	1 301	5 319	4 438	123 608	133 365	5 138			
Fev	2 238	1 919	6 654	10 811	1 311	5 330	4 398	123 223	132 952	5 162			
Mar	2 218	1 883	6 637	10 738	1 317	5 252	4 324	122 870	132 446	5 161			
Abr	2 175	1 871	6 617	10 663	1 322	5 173	4 284	122 382	131 838	5 138			
Mai	2 171	1 855	6 622	10 647	1 336	5 088	4 245	121 985	131 317	5 179			
Jun	2 168	1 850	6 593	10 612	1 331	5 110	4 213	121 604	130 927	5 164			
Jul	2 156	1 832	6 578	10 567	1 354	5 033	4 171	121 149	130 354	5 209			
Ago	2 143	1 821	6 571	10 536	1 352	5 092	4 142	120 775	130 009	5 237			
Set	2 137	1 811	6 519	10 467	1 316	5 051	4 106	120 341	129 499	5 159			
Out	2 119	1 782	6 506	10 407	1 346	4 944	4 061	119 960	128 965	5 210			

(1) Não inclui crédito titulado e inclui crédito a emigrantes. / Excludes securities and includes credit to emigrants.

**B.4.1.5 EMPRÉSTIMOS DE OUTRAS INSTITUIÇÕES FINANCEIRAS MONETÁRIAS A PARTICULARES POR FINALIDADE<sup>(1)</sup>**  
**Estrutura e taxas de variação anual<sup>(a)</sup>**

**LOANS OF OTHER MONETARY FINANCIAL INSTITUTIONS TO PRIVATE INDIVIDUALS BY PURPOSE<sup>(1)</sup>**  
**Relative weight and annual growth rates<sup>(a)</sup>**

Fonte / Source: Banco de Portugal

Em percentagem / In percentages

	Taxas de variação anual <sup>(a)</sup>				Taxas de variação anual <sup>(a)</sup> ajustadas de operações de titularização				Peso no total		
	Habituação	Consumo	Outros fins	Total	Habituação	Consumo	Outros fins	Total	Habituação	Consumo	Outros fins
	Annual growth rates <sup>(a)</sup>				Annual growth rates <sup>(a)</sup> adjusted for securitisation operations				Relative weight		
	Housing	Consumption	Other purposes	Total	Housing	Consumption	Other purposes	Total	Housing	Consumption	Other purposes
	1	2	3	4	5	6	7	8	9	10	11
09 Dez	4.1	1.8	-0.1	3.5	2.6	1.7	-0.1	2.3	79.6	11.4	9.0
10 Dez	3.5	0.7	-1.1	2.7	2.4	0.6	-1.1	2.0	80.5	11.0	8.6
11 Dez	-0.5	-5.7	-4.0	-1.3	-1.6	-5.8	-4.0	-2.2	81.0	10.7	8.3
12 Mai	-2.0	-8.6	-4.9	-3.0	-2.9	-8.6	-4.9	-3.6	81.5	10.3	8.3
Jun	-2.1	-9.0	-5.2	-3.1	-3.0	-9.0	-5.2	-3.8	81.6	10.2	8.2
Jul	-2.3	-9.1	-5.4	-3.3	-3.1	-9.1	-5.4	-3.9	81.6	10.2	8.3
Ago	-2.4	-9.2	-5.3	-3.4	-3.2	-9.2	-5.3	-4.0	81.6	10.1	8.3
Set	-2.5	-9.5	-5.2	-3.5	-3.3	-9.5	-5.2	-4.1	81.8	10.1	8.2
Out	-2.6	-9.7	-5.3	-3.6	-3.4	-9.7	-5.3	-4.2	81.8	10.0	8.2
Nov	-2.7	-8.8	-6.2	-3.7	-3.5	-8.8	-6.2	-4.3	81.9	10.0	8.1
Dez	-2.8	-9.4	-4.8	-3.7	-3.6	-9.4	-4.8	-4.3	81.8	10.0	8.2
13 Jan	-2.9	-9.5	-4.6	-3.7	-3.6	-9.5	-4.6	-4.3	82.0	9.8	8.2
Fev	-3.5	-9.1	-4.7	-4.2	-3.6	-9.2	-4.7	-4.3	82.0	9.8	8.1
Mar	-3.5	-9.4	-4.8	-4.2	-3.6	-9.4	-4.8	-4.3	82.1	9.8	8.1
Abr	-3.6	-9.1	-5.2	-4.3	-3.7	-9.1	-5.2	-4.4	82.2	9.7	8.1
Mai	-3.5	-9.0	-5.0	-4.2	-3.7	-9.0	-5.0	-4.3	82.3	9.6	8.1
Jun	-3.5	-8.6	-4.8	-4.2	-3.8	-8.6	-4.8	-4.3	82.3	9.6	8.1
Jul	-3.6	-8.8	-4.7	-4.2	-3.9	-8.8	-4.7	-4.4	82.4	9.5	8.1
Ago	-3.6	-8.0	-4.3	-4.1	-3.8	-8.0	-4.3	-4.3	82.3	9.5	8.1
Set	-3.6	-7.8	-3.9	-4.1	-3.9	-7.8	-3.9	-4.3	82.4	9.5	8.1
Out	-3.6	-7.9	-4.1	-4.1	-3.9	-7.9	-4.1	-4.3	82.5	9.4	8.1

(1) Não inclui crédito titulado e inclui crédito a emigrantes. / Excludes securities and includes credit to emigrants.



**B.4.2.2 EMPRÉSTIMOS DE OUTRAS INSTITUIÇÕES FINANCEIRAS MONETÁRIAS  
A SOCIEDADES NÃO FINANCEIRAS DA INDÚSTRIA  
TRANSFORMADORA<sup>(1)</sup> (continua)**

Por ramo de atividade - Saldos em fim de mês

**LOANS OF OTHER MONETARY FINANCIAL INSTITUTIONS TO NON-FINANCIAL  
CORPORATIONS OF THE MANUFACTURING  
INDUSTRY<sup>(1)</sup> (to be continued)**

By branch of activity - End-of-month figures

Fonte / Source: Banco de Portugal

10<sup>6</sup> euros

CAE - Rev.3 NACE Rev.2	10+11+12	13+14	15	16	17+18	19+20+21	22	23
	Indústrias alimentares, bebidas e tabaco	Fabricação de têxteis e vestuário	Indústria do couro e dos produtos do couro	Indústrias da madeira, cortiça e suas obras, exceto mobiliário; fabricação de obras de cestaria e de espartaria	Fabricação de pasta, de papel, cartão e impressão e reprodução de suportes gravados	Fabricação de coque, produtos petrolíferos refinados, produtos químicos, fibras sintéticas e produtos farmacêuticos	Fabricação de artigos de borracha e de matérias plásticas	Fabricação de outros produtos minerais não metálicos
	Manufacture of food products, beverages and tobacco	Manufacture of textiles	Manufacture of leather and related products	Wood and cork industries, except furniture; manufacture of articles of straw and plaiting materials	Manufacture of paper and paper products; printing and reproduction of recorded media	Manufacture of coke, refined petroleum products, chemical products, man-made fibres and pharmaceutical products	Manufacture of rubber and plastic products	Manufacture of other non-metallic mineral products
	1	2	3	4	5	6	7	8
09 Dez	3 220	1 786	400	1 150	937	947	589	1 641
10 Dez	3 238	1 767	401	1 074	894	1 149	636	1 399
11 Dez	3 413	1 508	390	970	828	1 265	635	1 501
12 Mai	3 387	1 470	387	953	749	1 311	634	1 427
Jun	3 427	1 462	388	943	753	1 250	626	1 435
Jul	3 375	1 443	392	925	736	1 240	623	1 477
Ago	3 339	1 442	393	920	720	1 271	622	1 424
Set	3 313	1 417	379	916	705	1 258	627	1 408
Out	3 272	1 402	362	868	693	1 283	616	1 401
Nov	3 270	1 399	367	865	686	1 271	608	1 410
Dez	3 291	1 389	372	859	710	1 271	620	1 375
13 Jan	3 318	1 391	368	859	674	1 260	618	1 367
Fev	3 320	1 425	371	862	698	1 271	617	1 357
Mar	3 319	1 435	371	865	671	1 297	619	1 329
Abr	3 270	1 420	369	850	671	1 293	616	1 329
Mai	3 265	1 428	386	849	665	1 290	623	1 328
Jun	3 311	1 440	398	843	733	1 321	631	1 329
Jul	3 191	1 433	401	845	738	1 284	617	1 307
Ago	3 129	1 423	401	844	742	1 271	616	1 207
Set	3 150	1 419	396	844	747	1 323	612	1 201
Out	3 109	1 416	386	810	743	1 311	615	1 184

**B.4.2.2 EMPRÉSTIMOS DE OUTRAS INSTITUIÇÕES FINANCEIRAS MONETÁRIAS  
A SOCIEDADES NÃO FINANCEIRAS DA INDÚSTRIA  
TRANSFORMADORA<sup>(1)</sup> (continuação)**

Por ramo de atividade - Saldos em fim de mês

**LOANS OF OTHER MONETARY FINANCIAL INSTITUTIONS TO NON-FINANCIAL  
CORPORATIONS OF THE MANUFACTURING  
INDUSTRY<sup>(1)</sup> (continued)**

By branch of activity - End-of-month figures

Fonte / Source: Banco de Portugal

10<sup>6</sup> euros

CAE - Rev.3 NACE Rev.2	24+25	26+27	28+33	29+30	31	32	Total
	Indústrias metalúrgicas de base e fabricação de produtos metálicos, exceto máquinas e equipamentos	Fabricação de equipamentos informáticos, para comunicações, produtos eletrônicos, óticos e equipamento elétrico	Fabricação de máquinas e equipamentos, n.e.; reparação, manutenção e instalação de máquinas e equipamentos	Fabricação de veículos automóveis, reboques, componentes para automóveis e outro equipamento de transporte	Fabricação de mobiliário	Outras indústrias transformadoras	Total
	Manufacture of basic metals and metal products, except machinery and equipment	Manufacture of computers, communication equipment, electronic and optical products and electrical equipment	Manufacture of machinery and equipment n.e.c.; repair, maintenance and installation of machinery and equipment	Manufacture of motor vehicles, trailers, parts and accessories for motor vehicles and other transport equipment	Manufacture of furniture	Other manufacturing activities	Total
	9	10	11	12	13	14	15=1+...14
09 Dez	1 982	521	586	652	538	178	15 129
10 Dez	1 990	511	611	479	518	179	14 847
11 Dez	1 940	539	604	464	498	168	14 724
12 Mai	1 823	593	564	456	462	156	14 374
Jun	1 821	587	566	441	455	154	14 308
Jul	1 795	583	560	437	451	136	14 175
Ago	1 790	557	547	431	444	136	14 036
Set	1 793	559	541	436	440	131	13 922
Out	1 759	555	536	410	438	127	13 721
Nov	1 723	564	537	396	437	128	13 659
Dez	1 719	518	529	391	422	127	13 595
13 Jan	1 723	529	548	403	416	125	13 599
Fev	1 713	520	541	391	419	123	13 628
Mar	1 721	479	546	388	416	125	13 582
Abr	1 726	483	530	391	413	124	13 486
Mai	1 749	503	512	384	410	126	13 518
Jun	1 762	527	508	417	411	128	13 758
Jul	1 732	570	504	392	407	126	13 547
Ago	1 742	559	485	374	405	125	13 324
Set	1 767	574	486	381	404	124	13 428
Out	1 744	539	483	376	399	123	13 237

(1) Não inclui crédito titulado. / Excludes securities.

**B.4.2.3 EMPRÉSTIMOS DE OUTRAS INSTITUIÇÕES FINANCEIRAS MONETÁRIAS  
A SOCIEDADES NÃO FINANCEIRAS POR RAMO  
DE ATIVIDADE<sup>(1)</sup>(continua)  
Estrutura e taxas de variação anual<sup>(a)</sup>**

**LOANS OF OTHER MONETARY FINANCIAL INSTITUTIONS TO  
NON-FINANCIAL CORPORATIONS BY BRANCH  
OF ACTIVITY<sup>(1)</sup>(to be continued)  
Relative weight and annual growth rates<sup>(a)</sup>**

Fonte / Source: Banco de Portugal

Em percentagem / In percentages

CAE - Rev.3 NACE Rev.2		A	B	C	D+E	F	G	H	I
		Taxas de variação anual <sup>(a)</sup>							
		Agricultura, produção animal, caça, floresta e pesca	Indústrias extrativas	Indústrias transformadoras	Eletricidade, gás, vapor e água; Captação, tratamento e distribuição de água; saneamento, gestão de resíduos e despoluição	Construção	Comércio por grosso e a retalho, reparação de veículos automóveis e motocicletas	Transportes e armazenagem	Alojamento, restauração e similares
		(1.6%)	(0.4%)	(12.7%)	(3.7%)	(22.6%)	(13.1%)	(7.2%)	(4.0%)
		Annual growth rates <sup>(a)</sup>							
		Agriculture, forestry and fishing	Mining and quarrying	Manufacturing	Electricity, gas steam and air conditioning supply; water supply; sewerage, waste management and remediation activities	Construction	Wholesale and retail trade; repair of motor vehicles and motorcycles	Transportation and storage	Accommodation and food service activities
		1	2	3	4	5	6	7	8
09	Dez	5.8	0.8	3.4	9.6	0.7	-2.6	5.0	11.2
10	Dez	7.1	-2.3	0.0	9.4	-6.2	1.7	12.0	16.3
11	Dez	-0.8	-2.7	-2.4	0.3	-5.1	-5.4	5.2	-5.6
12	Mai	-6.4	-6.3	-4.9	-0.4	-6.9	-12.4	3.5	-3.0
	Jun	-6.3	-6.5	-6.0	-1.7	-8.1	-13.0	7.7	-3.2
	Jul	-6.6	-7.0	-6.7	-2.9	-8.3	-12.7	8.4	-3.6
	Ago	-6.4	-8.0	-7.2	-4.0	-8.6	-12.8	7.4	-3.8
	Set	-6.2	-7.3	-6.8	-4.0	-9.8	-12.0	3.7	-4.2
	Out	-6.9	-11.2	-7.1	-4.6	-10.9	-13.0	3.4	-3.9
	Nov	-7.9	-9.4	-7.0	-4.3	-11.2	-13.0	4.3	-3.2
	Dez	-6.6	-9.4	-6.9	-3.0	-12.9	-12.0	5.8	-10.4
13	Jan	-5.3	-10.6	-6.8	-3.4	-13.3	-10.4	19.9	-10.6
	Fev	-5.1	-9.7	-5.8	-3.3	-13.5	-10.7	14.9	-10.1
	Mar	-4.0	-8.3	-5.7	-4.6	-13.0	-7.3	14.5	-10.5
	Abr	-4.3	-7.4	-5.1	0.1	-13.3	-7.1	14.7	-11.3
	Mai	-3.1	-11.5	-5.1	-3.4	-13.4	-6.9	16.0	-10.4
	Jun	-1.7	-14.2	-2.9	-3.7	-13.3	-5.7	14.5	-11.4
	Jul	-1.1	-14.2	-3.4	-5.1	-13.4	-6.2	15.9	-11.5
	Ago	-0.5	-12.8	-4.1	-4.9	-14.5	-5.4	15.6	-12.6
	Set	0.5	-26.2	-3.0	-9.7	-14.9	-5.4	5.4	-11.2
	Out	1.5	-25.6	-3.0	-10.1	-13.8	-4.7	5.0	-12.9

**B.4.2.3 EMPRÉSTIMOS DE OUTRAS INSTITUIÇÕES FINANCEIRAS MONETÁRIAS  
A SOCIEDADES NÃO FINANCEIRAS POR RAMO  
DE ATIVIDADE<sup>(1)</sup>(continuação)  
Estrutura e taxas de variação anual<sup>(a)</sup>**

**LOANS OF OTHER MONETARY FINANCIAL INSTITUTIONS TO  
NON-FINANCIAL CORPORATIONS BY BRANCH  
OF ACTIVITY<sup>(1)</sup>(continued)  
Relative weight and annual growth rates<sup>(a)</sup>**

Fonte / Source: Banco de Portugal

Em percentagem / In percentages

CAE - Rev.3 NACE Rev.2		J	K (64202)	L	M+N			
		Taxas de variação anual <sup>(a)</sup>						Total
		Atividades de informação e de comunicação	Atividades das sociedades gestoras de participações sociais não financeiras	Atividades imobiliárias	Atividades de consultoria, técnicas e administrativa	Educação, saúde e outras atividades		
		(1.0%)	(9.2%)	(14.6%)	(6.5%)	(3.4%)	(100%)	
		Annual growth rates <sup>(a)</sup>						Total
		Information and communication	Non-financial holdings	Real estate activities	Professional, scientific and technical services; administrative and support service activities	Education, human health and other activities		
		9	10	11	12	13	14	
09	Dez	6.8	2.3	1.4	-7.6	15.7	1.9	
10	Dez	19.2	5.6	-5.7	-2.2	5.0	0.9	
11	Dez	2.8	1.0	-2.5	-3.7	1.2	-2.5	
12	Mai	-2.5	-3.0	-6.6	-7.6	2.2	-5.4	
	Jun	-0.1	-4.1	-4.8	-10.7	1.8	-5.4	
	Jul	-3.4	-5.3	-5.6	-9.6	0.2	-5.7	
	Ago	-4.1	-5.3	-6.4	-9.7	-0.1	-6.1	
	Set	-4.2	-6.4	-6.9	-8.9	-0.6	-6.6	
	Out	-4.8	-6.9	-7.0	-9.7	0.2	-7.1	
	Nov	-6.4	-7.6	-8.0	-11.0	1.1	-7.3	
	Dez	-8.0	-1.3	-5.4	-9.7	5.5	-6.5	
13	Jan	-6.0	-3.7	-6.1	-11.1	-0.0	-6.0	
	Fev	-4.5	-5.1	-5.5	-9.4	-0.6	-6.1	
	Mar	-5.8	-1.6	-4.6	-7.5	1.3	-4.9	
	Abr	-5.1	-4.2	-4.7	-7.1	1.2	-5.0	
	Mai	-4.7	-2.9	-4.1	-7.5	1.5	-4.7	
	Jun	-8.3	-0.6	-5.9	-4.1	0.9	-4.7	
	Jul	-9.3	-1.0	-5.9	-2.9	1.4	-4.7	
	Ago	-12.0	-1.2	-5.7	-2.6	0.9	-5.0	
	Set	-17.1	-3.5	-5.6	-2.7	-1.0	-6.2	
	Out	-15.2	-2.2	-5.4	-2.1	-2.3	-5.9	

(1) Não inclui crédito titulado. / Excludes securities.

\*Entre parêntesis é indicado o peso de cada ramo de atividade no total em termos de saldos em fim de mês (média do último ano). / The value between brackets refers to the relative weight of each branch of activity in terms of end-of-month stocks (previous year average).



**B.4.3 ATIVOS EM MOEDA ESTRANGEIRA<sup>(1)</sup> DE OUTRAS INSTITUIÇÕES FINANCEIRAS MONETÁRIAS FACE AO SETOR NÃO MONETÁRIO**

Por setor institucional - Saldos em fim de mês

**ASSETS DENOMINATED IN FOREIGN CURRENCY<sup>(1)</sup> OF OTHER MONETARY FINANCIAL INSTITUTIONS VIS-À-VIS NON-MONETARY SECTOR**

By institutional sector - End-of-month figures

Fonte / Source: Banco de Portugal

10<sup>6</sup> euros

	Setor institucional							Total
	Instituições financeiras não monetárias	Administrações públicas	Sociedades não financeiras				Particulares <sup>(2)</sup>	
			Empréstimos	Títulos exceto ações	Ações e outras participações	Total		
	Non-monetary financial institutions	General government	Non-financial corporations				Private individuals <sup>(2)</sup>	Total
			Loans	Securities other than shares	Shares and other equity	Total		
	1	2	3	4	5	6=3+4+5	7	8=1+2+6+7
09 Dez	237	3	367	237	1 016	1 620	89	1 950
10 Dez	258	102	504	179	1 060	1 743	77	2 180
11 Dez	230	167	633	142	1 114	1 888	80	2 365
12 Mai	127	124	682	129	1 169	1 981	75	2 306
Jun	148	110	691	125	1 157	1 973	74	2 304
Jul	142	124	691	127	1 178	1 995	50	2 311
Ago	138	115	709	123	1 156	1 988	42	2 283
Set	164	103	632	125	1 136	1 892	42	2 201
Out	151	80	640	119	1 132	1 890	40	2 161
Nov	153	167	673	107	1 132	1 912	39	2 271
Dez	127	139	653	84	1 113	1 850	39	2 155
13 Jan	126	158	662	86	1 093	1 840	43	2 168
Fev	126	82	638	82	1 117	1 837	38	2 083
Mar	132	92	672	84	1 137	1 893	36	2 153
Abr	136	90	657	129	1 120	1 906	36	2 169
Mai	128	79	659	140	1 124	1 923	37	2 166
Jun	134	79	665	139	1 120	1 924	34	2 170
Jul	145	77	599	131	1 108	1 839	34	2 095
Ago	139	78	598	133	1 111	1 841	34	2 091
Set	141	77	597	132	1 095	1 824	34	2 076
Out	138	75	536	128	1 087	1 752	34	1 999

(1) Até janeiro de 2002 corresponde a moedas que não escudos e euros, a partir desta data, reflete os saldos denominados em moedas que não euros. / Up to January 2002 corresponds to currencies other than escudos or euros, afterwards reflects balances denominated in currencies other than euros.

(2) Inclui emigrantes. / Includes emigrants.

**B.4.4 EMPRÉSTIMOS DE OUTRAS INSTITUIÇÕES FINANCEIRAS MONETÁRIAS A SOCIEDADES NÃO FINANCEIRAS E PARTICULARES<sup>(1)(2)</sup>**

Por distrito / região autónoma - Saldos em fim de ano

**LOANS OF OTHER MONETARY FINANCIAL INSTITUTIONS TO NON-FINANCIAL CORPORATIONS AND TO PRIVATE INDIVIDUALS<sup>(1)(2)</sup>**

By administrative region - End-of-year figures

Fonte / Source: Banco de Portugal

10<sup>6</sup> euros

	Aveiro	Beja	Braga	Bragança	Castelo Branco	Coimbra	Évora	Faro	Guarda	Leiria	Lisboa	Portalegre
	1	2	3	4	5	6	7	8	9	10	11	12
08 Dez	11 216	1 876	12 749	1 314	2 364	6 258	2 828	9 435	1 470	8 957	105 816	1 352
09 Dez	11 306	1 990	13 303	1 359	2 395	6 538	2 903	9 934	1 518	9 203	109 317	1 411
10 Dez	11 410	2 024	13 568	1 394	2 377	6 748	2 964	10 071	1 545	9 284	109 629	1 442
11 Dez	11 061	2 003	13 016	1 368	2 314	6 455	2 917	9 259	1 469	8 929	113 264	1 412
12 Dez	10 125	1 896	11 911	1 315	2 224	6 011	2 804	8 031	1 361	8 081	111 211	1 336

	Porto	Santarém	Setúbal	Viana do Castelo	Vila Real	Viseu	Açores	do qual / of which:	Madeira	do qual / of which:	Total
	13	14	15	16	17	18	19	Off-shore	21	Off-shore	23=1+...+19+21
08 Dez	38 535	6 806	14 943	2 864	2 307	4 853	4 446	0	7 996	1 036	248 383
09 Dez	39 508	6 793	14 939	3 018	2 370	4 989	4 646	0	8 332	988	255 773
10 Dez	38 309	6 801	14 905	3 056	2 384	4 937	4 819	0	8 166	1 001	255 836
11 Dez	36 807	6 571	14 387	3 024	2 293	4 788	4 723	0	7 352	211	253 413
12 Dez	34 461	6 120	13 054	2 597	2 105	4 416	4 527	0	5 796	44	239 380

(1) Não inclui crédito titulado. / Excludes securities.

(2) Inclui emigrantes. / Includes emigrants.



**B.5.1.1 DEPÓSITOS E EQUIPARADOS DE OUTROS INTERMEDIÁRIOS  
FINANCEIROS E AUXILIARES FINANCEIROS EM OUTRAS  
INSTITUIÇÕES FINANCEIRAS MONETÁRIAS**

Saldos em fim de mês

**DEPOSITS AND DEPOSIT-LIKE INSTRUMENTS OF OTHER FINANCIAL  
INTERMEDIARIES AND FINANCIAL AUXILIARIES WITH OTHER  
MONETARY FINANCIAL INSTITUTIONS**

End-of-month figures

Fonte / Source: Banco de Portugal

10<sup>6</sup> euros

	Depósitos com pré-aviso	Responsabilidades à vista	Outros depósitos e equiparados				Total	
			Até 1 ano	De 1 a 2 anos	A mais de 2 anos	Total		
			Other deposits and deposit-like instruments					Total
			Up to 1 year	From 1 to 2 years	Over 2 years	Total		
	1	2	3	4	5	6=3+4+5	7=1+2+6	
09 Dez	95	3 505	5 418	35	31 217	36 670	40 270	
10 Dez	18	2 622	5 752	56	43 070	48 878	51 519	
11 Dez	1	1 592	3 901	585	46 850	51 336	52 930	
12 Mai	1	1 790	3 823	459	41 389	45 671	47 463	
Jun	1	1 405	3 892	418	34 909	39 220	40 626	
Jul	1	1 452	3 680	423	33 208	37 312	38 765	
Ago	1	1 414	3 823	424	32 455	36 702	38 118	
Set	1	1 488	3 621	426	32 247	36 295	37 785	
Out	1	1 402	3 837	228	31 999	36 064	37 467	
Nov	1	1 386	3 862	343	31 811	36 015	37 403	
Dez	3	1 554	4 054	384	31 536	35 974	37 531	
13 Jan	3	1 204	4 191	352	31 339	35 882	37 090	
Fev	3	1 314	4 407	339	30 602	35 348	36 666	
Mar	3	1 336	4 795	349	30 371	35 515	36 854	
Abr	4	1 360	4 835	368	30 155	35 358	36 722	
Mai	4	1 072	5 038	345	29 336	34 719	35 796	
Jun	4	1 745	4 985	343	29 083	34 412	36 160	
Jul	2	1 300	4 576	344	28 764	33 684	34 986	
Ago	3	1 391	4 747	341	28 579	33 667	35 062	
Set	3	1 417	4 937	341	29 724	35 002	36 422	
Out	3	1 787	4 558	314	29 443	34 315	36 105	

**B.5.1.2 DEPÓSITOS E EQUIPARADOS DE SOCIEDADES DE SEGUROS E  
FUNDOS DE PENSÕES EM OUTRAS INSTITUIÇÕES  
FINANCEIRAS MONETÁRIAS**

Saldos em fim de mês

**DEPOSITS AND DEPOSIT-LIKE INSTRUMENTS OF INSURANCE CORPORATIONS  
AND PENSION FUNDS WITH OTHER MONETARY  
FINANCIAL INSTITUTIONS**

End-of-month figures

Fonte / Source: Banco de Portugal

10<sup>6</sup> euros

	Depósitos com pré-aviso	Responsabilidades à vista	Outros depósitos e equiparados				Total	
			Até 1 ano	De 1 a 2 anos	A mais de 2 anos	Total		
			Other deposits and deposit-like instruments					Total
			Up to 1 year	From 1 to 2 years	Over 2 years	Total		
	1	2	3	4	5	6=3+4+5	7=1+2+6	
09 Dez	0	3 481	2 118	482	360	2 960	6 440	
10 Dez	0	3 139	4 417	55	293	4 764	7 903	
11 Dez	0	2 560	4 148	863	397	5 409	7 959	
12 Mai	0	2 966	5 089	511	320	5 920	8 887	
Jun	0	1 987	4 925	387	316	5 628	7 615	
Jul	0	2 766	5 052	398	236	5 685	8 451	
Ago	0	2 075	5 527	396	234	6 158	8 233	
Set	0	2 431	4 888	404	232	5 524	7 955	
Out	0	2 503	5 066	389	254	5 710	8 213	
Nov	0	1 824	5 537	261	409	6 207	8 031	
Dez	0	2 406	5 912	249	445	6 605	9 012	
13 Jan	0	2 615	5 397	65	470	5 932	8 546	
Fev	0	3 107	5 677	66	477	6 221	9 328	
Mar	0	3 171	4 504	461	515	5 480	8 651	
Abr	0	2 370	4 458	562	518	5 538	7 909	
Mai	0	2 025	4 656	566	526	5 749	7 774	
Jun	0	2 644	3 714	567	539	4 820	7 464	
Jul	0	2 153	4 378	563	536	5 478	7 631	
Ago	0	1 566	4 724	569	533	5 826	7 392	
Set	0	1 860	4 069	564	537	5 170	7 030	
Out	0	1 972	4 067	548	536	5 151	7 122	

**B.5.1.3 DEPÓSITOS E EQUIPARADOS DA ADMINISTRAÇÃO CENTRAL EM OUTRAS INSTITUIÇÕES FINANCEIRAS MONETÁRIAS**  
Saldos em fim de mês

**DEPOSITS AND DEPOSIT-LIKE INSTRUMENTS OF CENTRAL GOVERNMENT WITH OTHER MONETARY FINANCIAL INSTITUTIONS**  
End-of-month figures

Fonte / Source: Banco de Portugal

10<sup>6</sup> euros

	Depósitos com pré-aviso Deposits redeemable at notice	Responsabilidades à vista Overnight deposits	Outros depósitos e equiparados Other deposits and deposit-like instruments				Total
			Até 1 ano Up to 1 year	De 1 a 2 anos From 1 to 2 years	A mais de 2 anos Over 2 years	Total	
			3	4	5	6=3+4+5	
1	2	3	4	5	6=3+4+5	7=1+2+6	
09 Dez	0	1 335	1 441	3	25	1 469	2 803
10 Dez	0	1 132	2 437	3	17	2 456	3 589
11 Dez	0	805	8 066	33	17	8 116	8 922
12 Mai	1	940	10 043	14	17	10 074	11 015
Jun	1	798	8 799	11	17	8 827	9 627
Jul	2	874	7 329	10	17	7 355	8 231
Ago	1	763	8 360	9	16	8 385	9 150
Set	1	941	9 260	7	16	9 283	10 226
Out	1	798	9 116	33	16	9 165	9 965
Nov	1	828	9 436	30	16	9 481	10 311
Dez	1	789	10 054	34	16	10 104	10 893
13 Jan	0	989	9 020	35	15	9 070	10 060
Fev	1	801	9 588	37	15	9 641	10 442
Mar	1	817	10 291	37	15	10 344	11 161
Abr	1	930	7 740	36	15	7 791	8 722
Mai	0	1 752	6 930	36	15	6 981	8 733
Jun	0	877	8 488	36	15	8 539	9 416
Jul	0	1 009	6 553	35	14	6 602	7 612
Ago	0	826	6 420	35	12	6 468	7 294
Set	0	1 185	6 468	11	12	6 491	7 677
Out	0	769	5 867	38	12	5 917	6 686

**B.5.1.4 DEPÓSITOS E EQUIPARADOS DAS ADMINISTRAÇÕES PÚBLICAS EXCETO ADMINISTRAÇÃO CENTRAL EM OUTRAS INSTITUIÇÕES FINANCEIRAS MONETÁRIAS**  
Saldos em fim de mês

**DEPOSITS AND DEPOSIT-LIKE INSTRUMENTS OF GENERAL GOVERNMENT EXCEPT CENTRAL GOVERNMENT WITH OTHER MONETARY FINANCIAL INSTITUTIONS**  
End-of-month figures

Fonte / Source: Banco de Portugal

10<sup>6</sup> euros

	Depósitos com pré-aviso Deposits redeemable at notice	Responsabilidades à vista Overnight deposits	Outros depósitos e equiparados Other deposits and deposit-like instruments				Total
			Até 1 ano Up to 1 year	De 1 a 2 anos From 1 to 2 years	A mais de 2 anos Over 2 years	Total	
			3	4	5	6=3+4+5	
1	2	3	4	5	6=3+4+5	7=1+2+6	
09 Dez	1	1 868	1 753	8	3	1 765	3 633
10 Dez	1	1 521	2 140	22	9	2 171	3 693
11 Dez	0	1 565	1 745	43	3	1 792	3 357
12 Mai	1	1 753	2 046	93	6	2 145	3 900
Jun	1	1 537	1 724	92	7	1 822	3 360
Jul	1	1 732	1 378	89	7	1 474	3 206
Ago	1	2 093	1 422	87	7	1 516	3 610
Set	1	1 884	1 541	88	7	1 636	3 520
Out	1	1 568	1 033	86	7	1 125	2 694
Nov	1	1 618	758	85	57	900	2 518
Dez	1	1 381	811	63	69	943	2 324
13 Jan	1	1 544	948	60	69	1 077	2 622
Fev	1	1 556	817	62	68	947	2 504
Mar	0	1 633	940	59	69	1 068	2 701
Abr	0	1 583	951	59	69	1 079	2 662
Mai	1	1 849	1 096	50	70	1 216	3 065
Jun	1	1 690	1 008	46	70	1 123	2 814
Jul	1	1 514	1 193	48	70	1 311	2 826
Ago	1	1 921	1 036	48	70	1 154	3 075
Set	1	1 831	1 098	48	70	1 215	3 047
Out	1	1 809	1 031	48	69	1 148	2 958

**B.5.1.5 DEPÓSITOS E EQUIPARADOS DE SOCIEDADES NÃO FINANCEIRAS EM OUTRAS INSTITUIÇÕES FINANCEIRAS MONETÁRIAS**

Saldos em fim de mês

**DEPOSITS AND DEPOSIT-LIKE INSTRUMENTS OF NON-FINANCIAL CORPORATIONS WITH OTHER MONETARY FINANCIAL INSTITUTIONS**

End-of-month figures

Fonte / Source: Banco de Portugal

10<sup>6</sup> euros

	Depósitos com pré-aviso	Responsabilidades à vista	Outros depósitos e equiparados				Total
			Até 1 ano	De 1 a 2 anos	A mais de 2 anos	Total	
			Other deposits and deposit-like instruments				
	Deposits redeemable at notice	Overnight deposits	Up to 1 year	From 1 to 2 years	Over 2 years	Total	Total
	1	2	3	4	5	6=3+4+5	7=1+2+6
09 Dez	33	14 216	14 701	482	1 465	16 648	30 896
10 Dez	22	13 979	20 631	579	1 305	22 515	36 516
11 Dez	24	12 807	18 753	745	1 083	20 581	33 412
12 Mai	33	12 635	15 414	1 137	1 222	17 773	30 441
Jun	47	12 077	15 509	1 003	1 241	17 753	29 877
Jul	35	12 911	14 837	910	1 240	16 987	29 933
Ago	40	12 900	14 746	879	1 227	16 852	29 792
Set	54	12 682	14 998	919	1 219	17 135	29 872
Out	52	12 857	14 730	1 416	1 229	17 376	30 285
Nov	46	12 571	15 946	1 400	715	18 060	30 677
Dez	29	12 333	12 701	1 382	692	14 775	27 137
13 Jan	29	12 281	12 128	1 393	689	14 210	26 520
Fev	31	11 745	12 219	1 307	714	14 240	26 016
Mar	42	12 108	12 452	1 317	724	14 492	26 641
Abr	36	12 534	12 355	1 229	731	14 316	26 885
Mai	30	13 018	12 622	1 275	727	14 623	27 672
Jun	34	12 746	12 695	1 241	724	14 660	27 440
Jul	42	13 262	12 514	1 260	743	14 517	27 820
Ago	34	13 353	12 694	1 264	739	14 698	28 085
Set	38	13 573	12 843	1 207	629	14 679	28 290
Out	40	13 659	13 478	1 222	627	15 326	29 025

**B.5.1.6 DEPÓSITOS E EQUIPARADOS DE PARTICULARES EM OUTRAS INSTITUIÇÕES FINANCEIRAS MONETÁRIAS<sup>(1)</sup>**

Saldos em fim de mês

**DEPOSITS AND DEPOSIT-LIKE INSTRUMENTS OF PRIVATE INDIVIDUALS WITH OTHER MONETARY FINANCIAL INSTITUTIONS<sup>(1)</sup>**

End-of-month figures

Fonte / Source: Banco de Portugal

10<sup>6</sup> euros

	Depósitos com pré-aviso	Responsabilidades à vista	Outros depósitos e equiparados				Total
			Até 1 ano	De 1 a 2 anos	A mais de 2 anos	Total	
			Other deposits and deposit-like instruments				
	Deposits redeemable at notice	Overnight deposits	Up to 1 year	From 1 to 2 years	Over 2 years	Total	Total
	1	2	3	4	5	6=3+4+5	7=1+2+6
09 Dez	594	30 223	59 097	8 904	17 859	85 860	116 677
10 Dez	646	30 462	58 117	7 887	21 878	87 882	118 990
11 Dez	556	29 466	59 076	12 930	28 569	100 576	130 598
12 Mai	539	26 625	53 799	13 620	36 325	103 745	130 908
Jun	547	27 885	53 666	13 228	36 938	103 832	132 264
Jul	561	28 461	53 764	12 285	37 404	103 453	132 475
Ago	572	27 515	53 905	11 850	37 555	103 310	131 397
Set	559	27 394	53 399	11 629	37 523	102 551	130 504
Out	558	27 023	53 106	11 442	37 657	102 206	129 786
Nov	546	27 505	53 367	11 212	37 528	102 107	130 158
Dez	559	27 899	53 380	11 148	37 613	102 141	130 599
13 Jan	563	27 479	53 097	11 375	37 793	102 264	130 306
Fev	554	27 409	53 110	11 470	38 125	102 705	130 669
Mar	559	27 488	52 834	11 674	38 382	102 890	130 937
Abr	572	27 647	52 710	11 670	38 614	102 994	131 213
Mai	573	28 269	52 660	11 595	38 703	102 957	131 799
Jun	588	28 559	52 338	11 621	39 031	102 990	132 137
Jul	618	29 673	51 785	11 566	39 400	102 751	133 042
Ago	635	28 738	51 411	11 451	39 838	102 699	132 073
Set	642	28 390	51 034	11 437	40 275	102 745	131 768
Out	646	28 502	50 503	11 533	40 722	102 758	131 905

(1) Inclui emigrantes. / Includes emigrants

**B.5.2 DEPÓSITOS E EQUIPARADOS EM MOEDA ESTRANGEIRA<sup>(1)</sup> DO SETOR NÃO MONETÁRIO EM OUTRAS INSTITUIÇÕES FINANCEIRAS MONETÁRIAS**

Por setor institucional - Saldos em fim de mês

**FOREIGN CURRENCY<sup>(1)</sup> DEPOSITS AND DEPOSIT-LIKE INSTRUMENTS OF NON-MONETARY SECTOR WITH OTHER MONETARY FINANCIAL INSTITUTIONS**

By institutional sector - End-of-month figures

Fonte / Source: Banco de Portugal

10<sup>6</sup> euros

	Setor institucional						Total
	Instituições financeiras não monetárias	Administrações públicas	Sociedades não financeiras			Particulares <sup>(2)</sup>	
			Depósitos	Equiparados a depósitos	Total		
	Institutional sector		Non-financial corporations			Private individuals <sup>(2)</sup>	
Non-monetary financial institutions	General government	Deposits	Deposit-like instruments	Total			
	1	2	3	4	5=3+4	6	7=1+2+5+6
09 Dez	230	10	830	0	830	2 544	3 614
10 Dez	314	12	772	0	772	2 636	3 733
11 Dez	353	42	776	0	776	2 571	3 742
12 Mai	444	13	681	0	681	2 577	3 716
Jun	422	44	734	0	734	2 622	3 822
Jul	444	6	697	0	697	2 644	3 792
Ago	407	15	792	0	792	2 626	3 840
Set	395	8	698	0	698	2 581	3 681
Out	319	10	726	0	726	2 581	3 636
Nov	288	14	772	0	772	2 580	3 654
Dez	291	10	755	0	755	2 586	3 642
13 Jan	323	12	916	0	916	2 538	3 789
Fev	314	9	818	0	818	2 570	3 712
Mar	421	5	812	0	812	2 602	3 841
Abr	299	8	888	0	888	2 558	3 752
Mai	277	13	778	0	778	2 521	3 589
Jun	305	22	1 281	0	1 281	2 511	4 119
Jul	281	82	1 090	0	1 090	2 457	3 910
Ago	304	39	1 132	0	1 132	2 466	3 941
Set	314	14	1 158	0	1 158	2 434	3 920
Out	249	16	1 272	0	1 272	2 430	3 967

(1) Até janeiro de 2002 corresponde a moedas que não escudos e euros, a partir desta data, reflete os saldos denominados em moedas que não euros. / Up to January 2002 corresponds to currencies other than escudos or euros, afterwards reflects balances denominated in currencies other than euros.

(2) Inclui emigrantes. / Includes emigrants.

**B.5.3.1 DEPÓSITOS E EQUIPARADOS DE INSTITUIÇÕES FINANCEIRAS NÃO MONETÁRIAS, SOCIEDADES NÃO FINANCEIRAS E PARTICULARES EM OUTRAS IFM**

Por distrito / região autónoma - Saldos em fim de ano

**DEPOSITS AND DEPOSIT-LIKE INSTRUMENTS OF NON-MONETARY FINANCIAL INSTITUTIONS, NON-FINANCIAL CORPORATIONS AND PRIVATE INDIVIDUALS WITH OTHER IFM**

By administrative region - End-of-year figures

Fonte / Source: Banco de Portugal

10<sup>6</sup> euros

	Aveiro	Beja	Braga	Bragança	Castelo Branco	Coimbra	Évora	Faro	Guarda	Leiria	Lisboa	Portalegre
	1	2	3	4	5	6	7	8	9	10	11	12
08 Dez	7 256	1 481	7 946	1 604	2 183	4 545	1 883	5 441	1 987	5 187	83 466	1 139
09 Dez	7 489	1 518	8 481	1 707	2 244	4 702	1 901	5 445	2 048	5 486	92 474	1 179
10 Dez	7 747	1 546	8 737	1 754	2 327	4 892	1 951	5 481	2 122	5 660	110 601	1 178
11 Dez	8 595	1 583	9 389	1 889	2 483	5 388	2 070	5 642	2 317	6 062	112 883	1 228
12 Dez	8 529	1 589	9 296	1 910	2 558	5 357	2 019	5 533	2 345	5 937	97 331	1 218

	Porto	Santarém	Setúbal	Viana do Castelo	Vila Real	Viseu	Açores	do qual / of which:	Madeira	do qual / of which:	Total	
	13	14	15	16	17	18	19	Off-shore	21	Off-shore	22	23=1+...19+21
08 Dez	22 271	4 224	6 950	2 554	2 081	3 721	2 580	0	6 809	2 122	175 309	
09 Dez	22 488	4 402	7 216	2 652	2 137	3 890	2 692	0	6 462	2 223	186 613	
10 Dez	23 419	4 531	7 403	2 702	2 201	3 976	2 822	0	6 396	2 040	207 446	
11 Dez	25 204	4 848	7 755	2 951	2 403	4 266	2 899	0	7 925	3 404	217 778	
12 Dez	24 457	4 791	7 644	2 931	2 395	4 252	2 847	0	4 758	244	197 695	

**B.5.3.2 DEPÓSITOS E EQUIPARADOS DE EMIGRANTES EM OUTRAS INSTITUIÇÕES FINANCEIRAS MONETÁRIAS**  
**Por distrito / região autónoma - Saldos em fim de ano**

**DEPOSITS AND DEPOSIT-LIKE INSTRUMENTS OF EMIGRANTS WITH OTHER MONETARY FINANCIAL INSTITUTIONS**  
**By administrative region - End-of-year figures**

Fonte / Source: Banco de Portugal

10<sup>6</sup> euros

	Aveiro	Beja	Braga	Bragança	Castelo Branco	Coimbra	Évora	Faro	Guarda	Leiria	Lisboa	Portalegre
	1	2	3	4	5	6	7	8	9	10	11	12
08 Dez	380	74	460	184	198	238	46	226	341	351	481	34
09 Dez	387	76	459	195	201	238	48	233	334	350	481	37
10 Dez	374	76	447	190	193	228	48	214	324	338	462	36
11 Dez	408	79	496	206	207	249	51	228	357	365	531	41
12 Dez	434	81	513	210	213	271	51	231	369	383	509	39

	Porto	Santarém	Setúbal	Viana do Castelo	Vila Real	Viseu	Açores	do qual / of which: Off-shore	Madeira	do qual / of which: Off-shore	Total
	13	14	15	16	17	18	19	20	21	22	23=1+...19+21
08 Dez	369	220	162	420	348	445	254	127	2 606	2 309	7 837
09 Dez	362	229	167	404	357	461	239	125	2 411	2 147	7 670
10 Dez	352	220	160	379	356	455	243	129	2 385	2 114	7 481
11 Dez	381	232	165	396	388	501	116	0	1 725	1 439	7 120
12 Dez	398	241	169	425	416	517	98	0	1 015	209	6 584









**B.6.3.2 PASSIVOS DAS OUTRAS INSTITUIÇÕES FINANCEIRAS MONETÁRIAS FACE A INSTITUIÇÕES FINANCEIRAS MONETÁRIAS NÃO RESIDENTES<sup>(1)</sup>**  
**Por país - Saldos em fim de trimestre**

**LIABILITIES OF OTHER MONETARY FINANCIAL INSTITUTIONS VIS-À-VIS NON-RESIDENT MONETARY FINANCIAL INSTITUTIONS<sup>(1)</sup>**  
**By country - End-of-quarter figures**

Fonte / Source: Banco de Portugal

10<sup>6</sup> euros

		Outros países da área do euro	Outros países da União Europeia	Países fora da União Europeia	Total	Por memória:							
						Alemanha	Espanha	França	Itália	Luxemburgo	Reino Unido	Brasil	EUA
						Memo items:							
		Euro area	Other European Union countries	Non-European Union countries	Total	Germany	Spain	France	Italy	Luxembourg	United Kingdom	Brazil	USA
		1	2	3	4=1+2+3	5	6	7	8	9	10	11	12
08	Jun	57 821	18 234	61 361	137 416	8 992	24 235	16 616	491	1 521	17 412	341	1 548
	Set	58 429	17 087	59 298	134 814	9 427	25 113	16 606	417	1 391	16 343	152	1 657
	Dez	54 968	13 993	55 493	124 454	8 619	23 601	16 380	417	1 121	13 376	159	1 093
09	Mar	54 512	13 521	57 224	125 256	8 758	22 860	16 779	262	1 259	12 995	54	2 462
	Jun	53 291	12 384	56 363	122 038	8 422	23 054	15 994	206	1 210	12 037	113	3 152
	Set	51 420	15 210	51 679	118 309	8 345	22 904	14 138	266	1 273	14 887	330	1 249
	Dez	45 694	23 899	46 795	116 389	8 227	17 714	13 449	322	1 148	23 572	258	1 562
10	Mar	46 109	26 776	46 281	119 165	7 897	17 932	13 014	184	1 551	26 336	293	1 370
	Jun	47 639	24 114	44 522	116 275	8 607	20 809	11 315	34	1 514	23 947	199	497
	Set	43 066	24 286	42 399	109 752	8 329	18 499	10 462	13	956	24 172	189	461
	Dez	43 867	22 386	43 470	109 722	8 019	19 779	9 931	239	910	22 320	62	500
11	Mar	43 418	25 370	39 014	107 802	8 063	20 468	9 279	236	1 131	25 021	3	622
	Jun	39 243	25 926	35 609	100 778	7 201	18 881	8 571	19	620	25 759	3	291
	Set	35 773	26 151	33 545	95 469	6 774	17 766	6 816	19	326	26 028	3	251
	Dez	31 297	25 307	32 116	88 719	6 131	15 325	5 852	19	182	25 238	5	306
12	Mar	29 514	27 015	27 001	83 531	4 955	13 660	7 395	19	99	26 980	6	374
	Jun	27 953	29 358	24 718	82 029	4 359	12 323	7 612	8	608	29 340	2	225
	Set	26 148	27 312	23 895	77 354	3 526	12 037	7 555	10	231	27 296	4	127
	Dez	23 983	26 476	23 284	73 743	2 832	11 095	6 941	12	210	26 471	2	223
13	Mar	22 608	26 565	22 984	72 157	3 256	9 763	6 207	6	666	26 549	4	245
	Jun	21 356	25 249	22 607	69 212	3 214	9 772	5 307	5	894	25 204	2	168
	Set	19 280	14 476	21 444	55 200	3 247	7 955	5 278	5	897	14 427	3	121

(1) Não inclui passivos por títulos emitidos. / Excludes liabilities for securities issued.

**B.6.3.3 ATIVOS DAS OUTRAS INSTITUIÇÕES FINANCEIRAS MONETÁRIAS FACE AO SETOR NÃO MONETÁRIO NÃO RESIDENTE**  
**Por país - Saldos em fim de trimestre**

**ASSETS OF OTHER MONETARY FINANCIAL INSTITUTIONS VIS-À-VIS NON-RESIDENT NON-MONETARY SECTOR**  
**By country - End-of-quarter figures**

Fonte / Source: Banco de Portugal

10<sup>6</sup> euros

		Outros países da área do euro	Outros países da União Europeia	Países fora da União Europeia	Total	Por memória:							
						Alemanha	Espanha	França	Itália	Luxemburgo	Reino Unido	Brasil	EUA
						Memo items:							
		Euro area	Other European Union countries	Non-European Union countries	Total	Germany	Spain	France	Italy	Luxembourg	United Kingdom	Brazil	USA
		1	2	3	4=1+2+3	5	6	7	8	9	10	11	12
08	Jun	23 540	1 905	6 264	31 709	1 854	3 833	841	844	1 417	1 480	857	1 074
	Set	26 426	2 541	6 755	35 722	1 795	3 885	772	864	1 793	2 131	948	1 103
	Dez	35 771	2 657	7 411	45 838	1 778	3 746	847	864	1 744	2 275	949	1 312
09	Mar	39 870	2 518	7 410	49 798	1 758	3 474	864	734	1 654	2 279	947	1 284
	Jun	42 019	2 430	7 120	51 569	1 670	3 432	925	1 041	1 566	2 207	861	1 261
	Set	46 295	2 572	7 316	56 183	1 733	4 232	1 154	1 715	1 677	2 292	977	1 312
	Dez	45 896	2 275	7 295	55 466	1 927	4 970	1 368	1 920	1 656	2 021	959	1 357
10	Mar	50 536	2 281	7 748	60 566	1 974	7 468	2 171	1 915	1 742	2 017	990	1 406
	Jun	48 510	2 112	7 882	58 503	1 839	7 036	1 701	1 732	1 071	1 869	967	1 463
	Set	47 234	2 079	7 493	56 807	1 840	4 687	1 667	1 721	2 133	1 846	880	1 313
	Dez	46 167	1 962	6 877	55 006	1 839	3 944	1 441	1 630	2 023	1 721	788	1 197
11	Mar	40 958	1 947	6 236	49 142	1 869	3 514	1 311	1 597	2 043	1 702	569	1 265
	Jun	40 170	2 076	5 450	47 696	1 811	4 131	1 104	1 602	1 993	1 824	478	996
	Set	37 470	1 863	4 970	44 302	1 751	3 860	1 066	1 358	1 918	1 619	303	904
	Dez	33 646	1 790	8 177	43 613	1 427	3 509	985	1 191	1 718	1 490	301	863
12	Mar	33 433	1 543	8 226	43 202	1 475	3 241	961	1 440	1 851	1 327	210	797
	Jun	27 750	1 515	8 293	37 558	1 050	3 117	924	1 463	1 874	1 323	170	773
	Set	25 026	1 450	6 512	32 988	1 066	2 949	940	1 574	1 098	1 251	167	647
	Dez	23 701	1 427	5 335	30 463	1 021	3 580	943	1 622	1 568	1 248	204	587
13	Mar	25 556	1 373	4 804	31 732	997	4 890	929	2 241	1 775	1 190	212	525
	Jun	25 139	1 382	4 346	30 866	995	5 183	887	1 899	1 819	1 189	196	471
	Set	23 951	1 321	4 335	29 607	993	3 296	903	2 764	2 126	1 146	217	439

**B.6.3.4 PASSIVOS DAS OUTRAS INSTITUIÇÕES FINANCEIRAS MONETÁRIAS  
FACE AO SETOR NÃO MONETÁRIO NÃO RESIDENTE<sup>(1)</sup>**

Por país - Saldos em fim de trimestre

**LIABILITIES OF OTHER MONETARY FINANCIAL INSTITUTIONS VIS-À-VIS  
NON-RESIDENT NON-MONETARY SECTOR<sup>(1)</sup>**

By country - End-of-quarter figures

Fonte / Source: Banco de Portugal

10<sup>6</sup> euros

	Outros países da área do euro	Outros países da União Europeia	Países fora da União Europeia	Total	Por memória:							
					Alemanha	Espanha	França	Itália	Luxemburgo	Reino Unido	Brasil	EUA
					Memo items:							
	Euro area	Other European Union countries	Non-European Union countries	Total	Germany	Spain	France	Italy	Luxembourg	United Kingdom	Brazil	USA
	1	2	3	4=1+2+3	5	6	7	8	9	10	11	12
<b>08</b>												
Jun	14 122	661	9 091	23 874	9 246	758	764	56	631	634	310	865
Set	14 580	426	9 378	24 385	9 442	922	759	57	1 539	403	360	857
Dez	10 453	346	10 111	20 910	6 113	692	744	55	1 407	320	380	918
<b>09</b>												
Mar	9 406	350	11 845	21 601	3 755	522	850	54	1 499	305	445	985
Jun	9 815	359	11 453	21 627	3 869	492	910	56	1 346	315	470	745
Set	11 832	395	11 089	23 315	4 238	424	882	58	1 402	368	460	958
Dez	11 807	478	11 100	23 386	3 915	377	845	60	1 370	437	473	968
<b>10</b>												
Mar	13 418	458	13 080	26 957	3 983	378	898	59	1 329	421	525	1 039
Jun	9 644	480	11 624	21 748	3 685	372	892	61	1 243	444	508	798
Set	7 877	466	11 559	19 901	3 234	365	862	63	1 269	441	486	762
Dez	7 564	524	11 685	19 774	3 350	391	826	62	1 270	502	429	794
<b>11</b>												
Mar	6 689	719	10 548	17 956	2 624	328	922	62	1 162	696	437	750
Jun	5 876	767	11 431	18 075	1 633	414	1 205	93	1 216	744	501	796
Set	6 103	1 370	11 007	18 480	1 357	389	1 262	33	1 237	1 348	434	773
Dez	4 551	1 272	10 588	16 411	334	452	1 235	36	631	1 250	400	816
<b>12</b>												
Mar	3 935	1 257	11 752	16 944	335	354	1 264	37	583	1 235	373	677
Jun	4 178	1 420	9 783	15 381	270	372	1 248	37	600	1 397	391	696
Set	3 924	1 404	9 349	14 678	275	329	1 214	37	164	1 380	350	670
Dez	4 033	1 388	10 308	15 730	276	371	1 225	16	177	1 365	394	658
<b>13</b>												
Mar	3 696	1 376	10 342	15 414	285	355	1 257	16	183	1 349	370	673
Jun	3 749	1 329	10 000	15 078	286	378	1 254	18	194	1 302	405	747
Set	3 803	1 274	9 579	14 656	332	330	1 136	37	240	1 247	405	646

(1) Não inclui passivos por títulos emitidos. / Excludes liabilities for securities issued.

Fonte / Source: Banco Central Europeu / European Central Bank

Níveis em percentagem por ano; variações em pontos percentuais / Levels in percentages per annum; changes in percentage points

Com efeitos a partir de <sup>(1)</sup>	Facilidade permanente de depósito				Facilidade permanente de cedência de liquidez				Com efeitos a partir de <sup>(1)</sup>	Operações principais de refinanciamento				
	Nível		Variação		Nível		Variação			Leilões de taxa fixa		Leilões de taxa variável		Variação
	Taxa fixa		Taxa mínima de proposta		Nível		Nível			Taxa fixa		Taxa mínima de proposta		
Date with effect from <sup>(1)</sup>	Deposit facility				Marginal lending facility				Date with effect from <sup>(1)</sup>	Main refinancing operations				
	Level		Change		Level		Change			Fixed rate tenders		Variable rate tenders		Change
	1	2	3	4	5	6	7							
99	Jan	1	2.00	-	4.50	-	99	Jan	1	3.00	-	-	-	
	Jan	4 <sup>(2)</sup>	2.75	0.75	3.25	-1.25								
	Jan	22	2.00	-0.75	4.50	1.25								
	Abr	9	1.50	-0.50	3.50	-1.00		Abr	14	2.50	-	-	-0.50	
	Nov	5	2.00	0.50	4.00	0.50		Nov	10	3.00	-	-	0.50	
00	Fev	4	2.25	0.25	4.25	0.25	00	Fev	9	3.25	-	-	0.25	
	Mar	17	2.50	0.25	4.50	0.25		Mar	22	3.50	-	-	0.25	
	Abr	28	2.75	0.25	4.75	0.25		Mai	4	3.75	-	-	0.25	
	Jun	9	3.25	0.50	5.25	0.50		Jun	15	4.25	-	-	0.50	
	Jun	28 <sup>(3)</sup>						Jun	28 <sup>(3)</sup>	-	4.25	-	-	
	Set	1	3.50	0.25	5.50	0.25		Set	6	-	4.50	-	0.25	
	Out	6	3.75	0.25	5.75	0.25		Out	11	-	4.75	-	0.25	
01	Mai	11	3.50	-0.25	5.50	-0.25	01	Mai	15	-	4.50	-	-0.25	
	Ago	31	3.25	-0.25	5.25	-0.25		Set	5	-	4.25	-	-0.25	
	Set	18	2.75	-0.50	4.75	-0.50		Set	19	-	3.75	-	-0.50	
	Nov	9	2.25	-0.50	4.25	-0.50		Nov	14	-	3.25	-	-0.50	
02	Dez	6	1.75	-0.50	3.75	-0.50	02	Dez	11	-	2.75	-	-0.50	
03	Mar	7	1.50	-0.25	3.50	-0.25	03	Mar	12	-	2.50	-	-0.25	
	Jun	6	1.00	-0.50	3.00	-0.50		Jun	9	-	2.00	-	-0.50	
05	Dez	6	1.25	0.25	3.25	0.25	05	Dez	6	-	2.25	-	0.25	
06	Mar	8	1.50	0.25	3.50	0.25	06	Mar	8	-	2.50	-	0.25	
	Jun	15	1.75	0.25	3.75	0.25		Jun	15	-	2.75	-	0.25	
	Ago	9	2.00	0.25	4.00	0.25		Ago	9	-	3.00	-	0.25	
	Out	11	2.25	0.25	4.25	0.25		Out	11	-	3.25	-	0.25	
	Dez	13	2.50	0.25	4.50	0.25		Dez	13	-	3.50	-	0.25	
07	Mar	14	2.75	0.25	4.75	0.25	07	Mar	14	-	3.75	-	0.25	
	Jun	13	3.00	0.25	5.00	0.25		Jun	13	-	4.00	-	0.25	
08	Jul	9	3.25	0.25	5.25	0.25	08	Jul	9	-	4.25	-	0.25	
	Out	8	2.75	-0.50	4.75	-0.50								
	Out	g <sup>(4)</sup>	3.25	0.50	4.25	-0.50		Out	15 <sup>(5)</sup>	3.75	-	-	-0.50	
	Nov	12	2.75	-0.50	3.75	-0.50		Nov	12	3.25	-	-	-0.50	
	Dez	10	2.00	-0.75	3.00	-0.75		Dez	10	2.50	-	-	-0.75	
09	Jan	21	1.00	-1.00	3.00	-	09	Jan	21	2.00	-	-	-0.50	
	Mar	11	0.50	-0.50	2.50	-0.50		Mar	11	1.50	-	-	-0.50	
	Abr	8	0.25	-0.25	2.25	-0.25		Abr	8	1.25	-	-	-0.25	
	Mai	13	0.25	-	1.75	-0.50		Mai	13	1.00	-	-	-0.25	
11	Abr	13	0.50	0.25	2.00	0.25	11	Abr	13	1.25	-	-	0.25	
	Jul	13	0.75	0.25	2.25	0.25		Jul	13	1.50	-	-	0.25	
	Nov	9	0.50	-0.25	2.00	-0.25		Nov	9	1.25	-	-	-0.25	
	Dez	14	0.25	-0.25	1.75	-0.25		Dez	14	1.00	-	-	-0.25	
12	Jul	11	0.00	-0.25	1.50	-0.25	12	Jul	11	0.75	-	-	-0.25	
13	Mai	8	0.00	-	1.00	-0.50	13	Mai	8	0.50	-	-	-0.25	
	Nov	13	0.00	-	0.75	-0.25		Nov	13	0.25	-	-	-0.25	

(1) O Conselho do BCE, no âmbito das decisões de política monetária, fixa simultaneamente as taxas de juro de facilidade permanente de depósito e de cedência de liquidez e a taxa mínima de proposta das operações principais de refinanciamento. Estas taxas têm efeito, salvo indicação em contrário, (i) no dia seguinte ao da reunião do Conselho do BCE para as facilidades permanentes e (ii) a partir da liquidação da primeira operação após aquela reunião para as operações principais de refinanciamento. / In the context of monetary policy decisions, the Governing Council of the ECB sets, on a simultaneous basis, the interest rates on the marginal lending and deposit facilities and the minimum bid rate on the main refinancing operations. Unless otherwise stated, these interest rates have effect from: (i) the day following the meeting of the Governing Council in the case of standing facilities and (ii) the settlement date of the first operation following the above meeting in the case of main refinancing operations.

(2) Em 22 de dezembro de 1998, o BCE anunciou que, como medida excecional, entre 4 e 21 de janeiro de 1999, seria aplicado um corredor estreito de 50 pontos base entre a taxa de juro da facilidade permanente de cedência de liquidez e a taxa de juro da facilidade permanente de depósito, com o objetivo de facilitar a transição para o novo sistema pelos participantes no mercado. / On 22 December 1998 the ECB announced that, as an exceptional measure between 4 and 21 January 1999, a narrow corridor of 50 basis points would be applied between the interest rates for the marginal lending facility and the deposit facility, aimed at facilitating the transition to the new regime by market participants.

(3) Em 8 de junho de 2000, o BCE anunciou que, a partir da operação a ser liquidada em 28 de junho de 2000, as operações principais de refinanciamento do Eurosistema seriam realizadas sob a forma de leilões de taxa variável. A taxa mínima de proposta refere-se à taxa de juro mínima à qual as contrapartes deverão colocar as suas propostas. / On 8 June 2000 the ECB announced that, starting from the operation to be settled on 28 June 2000, the main refinancing operations of the Eurosystem would be conducted as variable rate tenders. The minimum bid rate refers to the minimum interest rate at which counterparties may place their bids.

(4) Em 9 de outubro de 2008, o BCE reduziu a amplitude do corredor das facilidades permanentes de 200 pontos base para 100 pontos base em torno da taxa de juro aplicável às operações principais de refinanciamento do Eurosistema. Assim, a partir desta data, a taxa da facilidade permanente de cedência de liquidez foi reduzida de 100 pontos base para 50 pontos base acima da taxa de juro aplicável às operações principais de refinanciamento e a taxa da facilidade permanente de depósito passou de 100 pontos base para 50 pontos base abaixo da taxa de juro aplicável às operações principais de refinanciamento. / As of 9 October 2008, the ECB has narrowed the corridor of standing facilities from 200 basis points to 100 basis points around the interest rate on the main refinancing operation. Therefore, as of this date, the rate of the marginal lending facility has been reduced from 100 to 50 basis points above the interest rate on the main refinancing operation and the rate of the deposit facility has increased from 100 basis points to 50 basis points below the interest rate on the main refinancing operation.

(5) Em 8 de outubro de 2008, o BCE anunciou que as operações principais de refinanciamento semanais passariam a ser realizadas através de procedimento de leilão de taxa fixa com colocação total à taxa de juro aplicável às operações principais de refinanciamento a partir da operação a liquidar em 15 de outubro. Esta alteração substituiu a decisão prévia (tomada no mesmo dia) de reduzir em 50 pontos base a taxa mínima de proposta nas operações principais de refinanciamento realizadas através de leilões de taxa variável. / On 8 October 2008 the ECB announced that, starting from the operation to be settled on 15 October, the weekly main refinancing operations would be carried out through a fixed-rate tender procedure with full allotment at the interest rate on the main refinancing operations. This change overrode the previous decision (made on the same day) to cut by 50 basis points the minimum bid rate on the main refinancing operations conducted as variable rate tenders.

**B.7.1.1 TAXAS DE JURO SOBRE NOVAS OPERAÇÕES DE EMPRÉSTIMOS<sup>(1)</sup>  
CONCEDIDOS POR INSTITUIÇÕES FINANCEIRAS MONETÁRIAS  
A RESIDENTES NA ÁREA DO EURO<sup>(a)</sup>  
Médias ponderadas**

**INTEREST RATES ON NEW LOANS<sup>(1)</sup> GRANTED BY MONETARY  
FINANCIAL INSTITUTIONS TO RESIDENTS  
IN THE EURO AREA<sup>(a)</sup>  
Weighted averages**

Fonte / Source: Banco de Portugal

Em percentagem / In percentages

	Sociedades não financeiras										Particulares					
	Operações até 1 milhão de euros				Operações acima de 1 milhão de euros				Para habitação			Para consumo			Para outros fins	
	Total	do qual:			Total	do qual:			Total	do qual:		Total	do qual:		Total	do qual:
		com prazo de fixação inicial de taxa até 1 ano <sup>(2)</sup>	com prazo de fixação inicial de taxa até 1 ano <sup>(2)</sup>	com prazo de fixação inicial de taxa até 1 ano <sup>(2)</sup>		com prazo de fixação inicial de taxa até 1 ano <sup>(2)</sup>	com prazo de fixação inicial de taxa até 1 ano <sup>(2)</sup>	com prazo de fixação inicial de taxa até 1 ano <sup>(2)</sup>		com prazo de fixação inicial de taxa até 1 ano <sup>(2)</sup>	com prazo de fixação inicial de taxa até 1 ano <sup>(2)</sup>		com prazo de fixação inicial de taxa até 1 ano <sup>(2)</sup>	com prazo de fixação inicial de taxa até 1 ano <sup>(2)</sup>		com prazo de fixação inicial de taxa até 1 ano <sup>(2)</sup>
Non-financial corporations													Private individuals			
Transactions up to and including EUR 1 million				Transactions over EUR 1 million				For house purchases			Consumer credit			Other purposes		
Total	of which:			Total	of which:			Total	of which:		Total	of which:		Total	of which:	
	with initial rate fixation up to 1 year <sup>(2)</sup>	with initial rate fixation up to 1 year <sup>(2)</sup>	with initial rate fixation up to 1 year <sup>(2)</sup>		with initial rate fixation up to 1 year <sup>(2)</sup>	with initial rate fixation up to 1 year <sup>(2)</sup>	with initial rate fixation up to 1 year <sup>(2)</sup>		with initial rate fixation up to 1 year <sup>(2)</sup>	with initial rate fixation up to 1 year <sup>(2)</sup>		with initial rate fixation over 1 and up to 5 years <sup>(2)</sup>	with initial rate fixation over 1 and up to 5 years <sup>(2)</sup>		with initial rate fixation up to 1 year <sup>(2)</sup>	
1	2	3	4	5	6	7	8	9	10	11	12	13				
09 Dez	4.96	4.95	3.26	3.27	2.25	2.22	2.81	8.06	5.53	12.17	10.49	5.27	5.28			
10 Dez	5.93	5.92	4.59	4.57	2.98	2.96	4.08	8.39	6.67	10.05	9.89	5.83	5.79			
11 Dez	7.52	7.53	5.89	5.88	4.28	4.25	5.21	10.04	8.04	11.58	11.65	6.91	6.89			
12 Mai	7.16	7.16	5.39	5.36	3.99	3.99	4.86	10.57	8.13	12.41	12.22	6.71	6.63			
Jun	7.13	7.13	5.06	5.24	3.90	3.91	4.80	10.34	7.99	12.27	11.90	7.22	7.14			
Jul	7.06	7.06	5.35	5.31	3.75	3.78	4.70	10.43	8.10	12.07	12.09	6.28	6.22			
Ago	6.97	6.96	5.30	5.31	3.69	3.72	4.65	10.62	8.19	12.14	12.26	6.73	6.66			
Set	6.80	6.81	5.63	5.62	3.62	3.69	4.51	10.48	7.91	11.95	12.22	6.80	6.73			
Out	6.79	6.79	5.50	5.55	3.44	3.48	4.49	10.03	7.76	11.49	11.75	6.59	6.52			
Nov	6.68	6.68	5.06	5.11	3.41	3.46	4.40	9.94	8.27	11.93	11.35	6.22	6.18			
Dez	6.52	6.53	5.08	5.23	3.39	3.45	4.39	9.71	8.18	11.89	10.97	5.91	5.85			
13 Jan	6.68	6.68	5.14	5.19	3.28	3.35	4.37	10.22	8.43	12.42	11.84	5.99	5.95			
Fev	6.59	6.60	4.99	4.99	3.30	3.31	4.27	10.29	8.37	12.47	11.82	6.25	6.19			
Mar	6.55	6.56	5.14	5.17	3.31	3.31	4.20	10.14	8.33	12.52	11.63	6.48	6.44			
Abr	6.62	6.63	5.32	5.32	3.20	3.21	4.17	10.01	8.28	12.26	11.45	6.11	6.09			
Mai	6.51	6.51	5.18	5.13	3.22	3.24	4.25	9.81	8.25	11.74	11.30	6.06	6.04			
Jun	6.34	6.33	4.97	4.96	3.16	3.18	4.21	9.79	8.26	11.77	11.38	5.81	5.76			
Jul	6.42	6.42	4.82	4.82	3.20	3.22	4.16	9.81	8.49	11.38	11.50	6.29	6.28			
Ago	6.43	6.43	4.90	4.90	3.23	3.26	4.19	9.95	8.63	11.57	11.54	6.52	6.46			
Set	6.25	6.24	4.80	4.80	3.14	3.15	4.09	10.02	8.77	11.65	11.64	6.42	6.47			
Out	6.27	6.27	5.13	5.13	3.26	3.29	4.24	9.68	8.47	11.17	11.29	5.75	5.70			

(1) Operações denominadas em euros e excluindo os descobertos bancários. / Transactions denominated in euros and excluding bank overdrafts.

(2) Inclui operações a taxa variável. / Includes floating rate loans.

(3) Taxa anual de encargos efetiva global. / Annual percentage rate of charge.

Chama-se a atenção para o facto da desagregação por prazos usada neste quadro corresponder aos prazos de fixação inicial da taxa de juro e não à maturidade contratual, que é o critério de desagregação aplicado às estatísticas das taxas de juro sobre saldos (ver nota aos quadros B.7.1.5 e B.7.1.6). Por exemplo, um novo empréstimo ao consumo a três anos com taxa de juro indexada, revista de 6 em 6 meses, é classificado neste quadro no segmento "Empréstimos a particulares para consumo com prazo de fixação inicial de taxa até 1 ano", enquanto que um outro novo empréstimo ao consumo a três anos com taxa de juro fixa é classificado neste mesmo quadro no segmento "Empréstimos a particulares para consumo com prazo de fixação inicial de taxa de 1 a 5 anos"; nos quadros B.7.1.5 e B.7.1.6 estas duas operações são, em ambos os casos, classificadas no segmento "Empréstimos a particulares para consumo e outros fins - operações de 1 a 5 anos".

Saliente-se, ainda, que as taxas de juro das novas operações de empréstimos apresentadas neste quadro, por serem agregadas com recurso exclusivo aos montantes das operações e por estarem desagregadas por prazo de fixação inicial de taxa e não por prazo contratual, não podem ser interpretadas como o contributo na margem para as taxas de juro dos saldos (ver notas no fim da publicação relativas a este capítulo). Tal implica, nomeadamente, que se perde o significado habitual dos *spreads* face aos indexantes relevantes.

It should be noted that the maturity breakdown used in this table refers to the initial rate fixation period and not to the original maturity, which is the criterion applied to interest rate statistics on outstanding amounts (see note to tables B.7.1.5 and B.7.1.6). For example, a new consumer credit at 3 years with indexed interest rate, revised every 6 months, is classified in this table in the segment "Consumer credit to private individuals with an initial rate fixation up to 1 year", whereas another new consumer credit at 3 years with fixed interest rate is classified under "Consumer credit to private individuals with an initial rate fixation over 1 and up to 5 years"; in tables B.7.1.5 and B.7.1.6 these transactions are both recorded under "Consumer credit and loans to other purposes to private individuals - over 1 and up to 5 years".

Additionally, given that the interest rates on new business loans presented in this table are weighted only by volumes and that the breakdown refers to the initial rate fixation period and not to the original maturity, the interest rates on new business should not be interpreted as a contribute at the margin to the interest rates on outstanding amounts (see notes to this chapter at the end of this publication). In particular, this implies that the usual meaning of *spreads* vis-à-vis the relevant reference rates is lost.

**B.7.1.2 MONTANTES DE NOVAS OPERAÇÕES DE EMPRÉSTIMOS<sup>(1)</sup>  
CONCEDIDOS POR INSTITUIÇÕES FINANCEIRAS MONETÁRIAS  
A RESIDENTES NA ÁREA DO EURO<sup>(a)</sup>  
Volumes mensais**

**NEW LOANS<sup>(1)</sup> GRANTED BY MONETARY FINANCIAL  
INSTITUTIONS TO RESIDENTS IN  
THE EURO AREA<sup>(a)</sup>  
Monthly volumes**

Fonte / Source: Banco de Portugal

10<sup>6</sup> euros

	Sociedades não financeiras								Particulares							
	Operações até 1 milhão de euros				Operações acima de 1 milhão de euros				Para habitação		Para consumo			Para outros fins		
	Total	do qual:			Total	do qual:			Total	do qual:		Total	do qual:			
		com prazo de fixação inicial de taxa até 1 ano <sup>(2)</sup>				com prazo de fixação inicial de taxa até 1 ano <sup>(2)</sup>				com prazo de fixação inicial de taxa até 1 ano <sup>(2)</sup>	com prazo de fixação inicial de taxa de 1 a 5 anos <sup>(2)</sup>		com prazo de fixação inicial de taxa até 1 ano <sup>(2)</sup>	com prazo de fixação inicial de taxa até 1 ano <sup>(2)</sup>		
Non-financial corporations								Private individuals								
Transactions up to and including EUR 1 million				Transactions over EUR 1 million				For house purchases		Consumer credit			Other purposes			
Total	of which:			Total	of which:			Total	of which:		Total	of which:				
	with initial rate fixation up to 1 year <sup>(2)</sup>				with initial rate fixation up to 1 year <sup>(2)</sup>				with initial rate fixation up to 1 year <sup>(2)</sup>	with initial rate fixation over 1 and up to 5 years <sup>(2)</sup>		with initial rate fixation up to 1 year <sup>(2)</sup>	with initial rate fixation up to 1 year <sup>(2)</sup>			
	1	2	3	4	5	6	7	8	9	10	11					
09 Dez	2 056	2 030	2 093	2 082	865	859	317	176	61	437	416					
10 Dez	2 079	2 025	2 405	2 355	844	839	406	187	79	388	373					
11 Dez	1 950	1 900	3 243	3 114	279	276	200	80	45	317	292					
12 Mai	1 743	1 714	1 757	1 720	160	155	178	71	42	214	205					
Jun	1 620	1 583	2 486	2 292	156	151	161	68	37	164	159					
Jul	1 756	1 721	3 199	2 890	158	151	166	64	40	261	255					
Ago	1 504	1 474	1 167	1 157	161	150	165	61	43	184	180					
Set	1 453	1 429	1 904	1 894	140	126	147	55	38	205	199					
Out	1 680	1 652	1 949	1 891	156	143	162	68	41	218	207					
Nov	1 610	1 583	2 237	2 186	160	147	177	90	36	189	181					
Dez	1 731	1 695	2 330	2 191	202	180	176	94	35	258	249					
13 Jan	1 509	1 485	3 158	3 013	149	128	146	70	34	217	208					
Fev	1 368	1 340	1 789	1 777	132	124	153	73	34	173	168					
Mar	1 544	1 509	2 211	2 192	166	156	174	86	36	189	183					
Abr	1 507	1 478	2 452	2 410	165	151	178	82	40	239	231					
Mai	1 672	1 644	2 260	1 914	180	162	195	92	43	202	194					
Jun	1 528	1 498	2 224	2 210	158	142	172	81	39	176	171					
Jul	1 618	1 582	2 905	2 900	185	168	180	78	44	187	179					
Ago	1 397	1 373	2 408	2 391	169	153	173	79	40	137	132					
Set	1 472	1 427	2 413	2 406	165	154	183	81	39	161	150					
Out	1 668	1 641	3 095	3 092	192	174	195	88	43	225	217					

(1) Operações denominadas em euros e excluindo os descobertos bancários. / Transactions denominated in euros and excluding bank overdrafts.

(2) Inclui operações a taxa variável. / Includes floating rate loans.

Chama-se a atenção para o facto da desagregação por prazos usada neste quadro corresponder aos prazos de fixação inicial da taxa de juro e não à maturidade contratual, que é o critério de desagregação aplicado às estatísticas das taxas de juro sobre saldos (ver nota aos quadros B.7.1.5 e B.7.1.6). Por exemplo, um novo empréstimo ao consumo a três anos com taxa de juro indexada, revista de 6 em 6 meses, é classificado neste quadro no segmento "Empréstimos a particulares para consumo com prazo de fixação inicial de taxa até 1 ano", enquanto que um outro novo empréstimo ao consumo a três anos com taxa de juro fixa é classificado neste mesmo quadro no segmento "Empréstimos a particulares para consumo com prazo de fixação inicial de taxa de 1 a 5 anos"; nos quadros B.7.1.5 e B.7.1.6 estas duas operações são, em ambos os casos, classificadas no segmento "Empréstimos a particulares para consumo e outros fins - operações de 1 a 5 anos".

It should be noted that the maturity breakdown used in this table refers to the initial rate fixation period and not to the original maturity, which is the criterion applied to interest rate statistics on outstanding amounts (see note to tables B.7.1.5 and B.7.1.6). For example, a new consumer credit at 3 years with indexed interest rate, revised every 6 months, is classified in this table in the segment "Consumer credit to private individuals with an initial rate fixation up to 1 year", whereas another new consumer credit at 3 years with fixed interest rate is classified under "Consumer credit to private individuals with an initial rate fixation over 1 and up to 5 years"; in tables B.7.1.5 and B.7.1.6 these transactions are both recorded under "Consumer credit and loans to other purposes to private individuals - over 1 and up to 5 years".

**B.7.1.3 TAXAS DE JURO SOBRE NOVAS OPERAÇÕES DE DEPÓSITOS COM PRAZO ACORDADO<sup>(1)</sup> DE RESIDENTES NA ÁREA DO EURO EM INSTITUIÇÕES FINANCEIRAS MONETÁRIAS<sup>(a)</sup>**  
Médias ponderadas

**INTEREST RATES ON NEW DEPOSITS WITH AGREED MATURITY<sup>(1)</sup> PLACED BY RESIDENTS IN THE EURO AREA WITH MONETARY FINANCIAL INSTITUTIONS<sup>(a)</sup>**  
Weighted averages

Fonte / Source: Banco de Portugal

Em percentagem / In percentages

	Sociedades não financeiras			Particulares		
	Total	do qual:		Total	do qual:	
		Até 1 ano			Até 1 ano	
	Non-financial corporations			Private individuals		
	Total	of which:		Total	of which:	
		Up to 1 year			Up to 1 year	
	1	2		3	4	
09 Dez	1.34	1.32		1.71	1.52	
10 Dez	3.21	3.22		2.68	2.56	
11 Dez	2.95	2.92		3.65	3.56	
12 Mai	1.74	1.72		3.30	3.15	
Jun	1.57	1.56		3.13	2.99	
Jul	1.29	1.27		3.16	3.05	
Ago	1.58	1.56		2.93	2.77	
Set	1.20	1.18		2.71	2.60	
Out	1.11	1.01		2.68	2.60	
Nov	0.77	0.75		2.49	2.44	
Dez	1.34	1.33		2.40	2.34	
13 Jan	1.93	1.92		2.57	2.47	
Fev	1.99	1.97		2.53	2.47	
Mar	2.06	2.05		2.39	2.35	
Abr	1.89	1.88		2.36	2.38	
Mai	1.50	1.49		2.21	2.18	
Jun	1.36	1.35		2.01	2.00	
Jul	1.34	1.32		2.06	2.06	
Ago	1.26	1.24		2.03	1.99	
Set	1.49	1.46		1.96	1.95	
Out	1.27	1.24		1.96	1.96	

(1) Operações denominadas em euros relativas a depósitos a prazo e de poupança e equiparados a depósitos (excluindo acordos de recompra e depósitos com pré-aviso). / Transactions denominated in euros regarding deposits with agreed maturity, savings' deposits and deposit-like instruments (excluding repurchase agreements and deposits redeemable at notice).

As taxas de juro das novas operações de depósito apresentadas neste quadro, por serem agregadas com recurso exclusivo aos montantes das operações, não podem ser interpretadas como o contributo na margem para as taxas de juro dos saldos (ver notas no fim da publicação relativas a este capítulo). Tal implica, nomeadamente, que se perde o significado habitual dos *spreads* face aos indexantes relevantes.

Given that the interest rates on new business loans presented in this table are weighted only by volumes and that the breakdown refers to the initial rate fixation period of the rate and not to the original maturity, the interest rates on new business should not be interpreted as a contribute at the margin to the interest rates on outstanding amounts (see notes to this chapter at the end of this publication). In particular, this implies that the usual meaning of spreads vis-à-vis the relevant reference rates is lost.

**B.7.1.4 MONTANTES DE NOVAS OPERAÇÕES DE DEPÓSITOS COM PRAZO ACORDADO<sup>(1)</sup> DE RESIDENTES NA ÁREA DO EURO EM INSTITUIÇÕES FINANCEIRAS MONETÁRIAS<sup>(a)</sup>**  
Volumes mensais

**NEW DEPOSITS WITH AGREED MATURITY<sup>(1)</sup> PLACED BY RESIDENTS IN THE EURO AREA WITH MONETARY FINANCIAL INSTITUTIONS<sup>(a)</sup>**  
Monthly volumes

Fonte / Source: Banco de Portugal

10<sup>6</sup> euros

	Sociedades não financeiras			Particulares		
	Total	do qual:		Total	do qual:	
		Até 1 ano			Até 1 ano	
	Non-financial corporations			Private individuals		
	Total	of which:		Total	of which:	
		Up to 1 year			Up to 1 year	
	1	2		3	4	
09 Dez	11 232	10 993		7 491	4 925	
10 Dez	11 980	11 791		8 148	6 762	
11 Dez	13 081	12 942		8 557	5 640	
12 Mai	8 950	8 853		8 698	6 394	
Jun	9 532	9 470		7 121	5 294	
Jul	10 457	10 383		9 116	7 198	
Ago	7 898	7 833		8 428	6 514	
Set	9 808	9 706		6 960	5 215	
Out	9 957	9 372		7 528	5 798	
Nov	13 116	12 938		6 312	4 963	
Dez	11 344	11 262		6 180	4 915	
13 Jan	6 667	6 553		8 021	6 035	
Fev	5 119	5 004		7 195	5 141	
Mar	6 447	6 360		6 483	4 615	
Abr	6 132	6 028		7 282	5 534	
Mai	6 642	6 523		7 093	5 448	
Jun	5 706	5 651		5 581	4 139	
Jul	5 837	5 731		7 210	5 457	
Ago	5 445	5 394		6 479	4 885	
Set	5 993	5 804		6 056	4 484	
Out	5 956	5 775		6 082	4 466	

(1) Operações denominadas em euros relativas a depósitos a prazo e de poupança e equiparados a depósitos (excluindo acordos de recompra e depósitos com pré-aviso). / Transactions denominated in euros regarding deposits with agreed maturity, savings' deposits and deposit-like instruments (excluding repurchase agreements and deposits redeemable at notice).



**B.7.1.5 TAXAS DE JURO DE SALDOS DE EMPRÉSTIMOS<sup>(1)</sup> CONCEDIDOS POR INSTITUIÇÕES FINANCEIRAS MONETÁRIAS A RESIDENTES NA ÁREA DO EURO<sup>(a)</sup>**  
Médias ponderadas

**INTEREST RATES ON OUTSTANDING AMOUNTS OF LOANS<sup>(1)</sup> GRANTED BY MONETARY FINANCIAL INSTITUTIONS TO RESIDENTS IN THE EURO AREA<sup>(a)</sup>**  
Weighted averages

Fonte / Source: Banco de Portugal

Em percentagem / In percentages

	Sociedades não financeiras						Particulares			Por memória: descobertos bancários		
	Até 1 ano <sup>(2)</sup>	De 1 a 5 anos <sup>(2)</sup>	A mais de 5 anos <sup>(2)</sup>	Total	Habitação		Consumo e outros fins			Sociedades não financeiras	Particulares	
					do qual:		Até 1 ano <sup>(2)</sup>	De 1 a 5 anos <sup>(2)</sup>	A mais de 5 anos <sup>(2)</sup>			
					A mais de 5 anos <sup>(2)</sup>							
Non-financial corporations						Private individuals			Memo items: bank overdrafts			
						For house purchases		Consumer credit and other purposes			Non-financial corporations	Private individuals
						of which:		Up to 1 year <sup>(2)</sup>	Over 1 and up to 5 years <sup>(2)</sup>	Over 5 years <sup>(2)</sup>		
						Over 5 years <sup>(2)</sup>						
	1	2	3	4	5	6	7	8	9	10		
09 Dez	4.10	3.20	2.88	2.00	1.99	9.50	7.31	6.08	4.06	10.64		
10 Dez	4.69	3.74	3.27	2.12	2.11	10.89	8.09	6.53	4.78	11.55		
11 Dez	6.52	5.20	4.30	2.73	2.73	12.33	8.63	7.03	6.90	12.99		
12 Mai	6.46	5.20	3.97	2.27	2.27	13.69	8.63	6.54	6.82	14.89		
Jun	6.43	5.11	3.88	2.16	2.16	13.72	8.61	6.49	6.73	15.02		
Jul	6.39	5.12	3.82	2.06	2.06	13.66	8.59	6.42	6.61	14.87		
Ago	6.27	5.16	3.74	1.97	1.97	13.74	8.56	6.36	6.56	14.94		
Set	6.19	5.11	3.69	1.87	1.86	13.84	8.54	6.30	6.50	15.16		
Out	6.15	5.09	3.64	1.74	1.74	13.89	8.58	6.25	6.51	15.28		
Nov	6.17	5.07	3.59	1.66	1.65	13.90	8.69	6.22	6.59	15.28		
Dez	5.59	5.04	3.51	1.59	1.58	12.63	8.70	6.17	6.64	15.11		
13 Jan	6.06	5.00	3.46	1.53	1.53	13.92	8.70	6.13	6.49	15.42		
Fev	6.06	5.00	3.47	1.51	1.50	14.05	8.68	6.12	6.52	15.50		
Mar	6.06	5.00	3.46	1.49	1.49	14.03	8.73	6.18	6.57	15.55		
Abr	6.01	5.02	3.46	1.49	1.48	14.00	8.73	6.18	6.46	15.51		
Mai	5.95	5.03	3.46	1.47	1.47	13.96	8.72	6.17	6.34	15.55		
Jun	5.96	5.01	3.45	1.46	1.46	13.87	8.72	6.18	6.44	15.56		
Jul	5.92	4.97	3.44	1.47	1.46	13.76	8.72	6.18	6.42	15.41		
Ago	5.84	5.00	3.42	1.47	1.46	13.69	8.72	6.18	6.26	15.48		
Set	5.84	4.97	3.45	1.47	1.47	13.84	8.73	6.19	6.29	16.01		
Out	5.81	4.99	3.43	1.47	1.47	13.86	8.76	6.18	6.19	16.03		

(1) Operações denominadas em euros. / Transactions denominated in euros.

(2) O prazo relevante é o prazo contratual das operações. / Breakdown by original maturity.

Chama-se a atenção para o facto da desagregação por prazos usada neste quadro corresponder à maturidade contratual, enquanto nos quadros B.7.1.1 e B.7.1.2, relativos a novas operações, o critério de desagregação respeita aos prazos de fixação inicial da taxa de juro (ver nota aos quadros B.7.1.1 e B.7.1.2). Por exemplo, tanto um empréstimo ao consumo a três anos com taxa de juro indexada, revista de 6 em 6 meses, como um empréstimo ao consumo a três anos com taxa de juro fixa são classificados neste quadro no mesmo segmento, ou seja em "Empréstimos a particulares para consumo e outros fins - operações de 1 a 5 anos", enquanto nos quadros B.7.1.1 e B.7.1.2 estas duas operações são classificadas em segmentos distintos, respetivamente em "Empréstimos a particulares para consumo com prazo de fixação inicial de taxa até 1 ano" e em "Empréstimos a particulares para consumo com prazo de fixação inicial de taxa de 1 a 5 anos".

It should be noted that the maturity breakdown used in this table refers to the original maturity and not to the initial rate fixation period, which is the criteria applied to the interest rate statistics on new business (see note to tables B.7.1.1 and B.7.1.2). For example, both a new consumer credit at 3 years with indexed interest rate, revised every 6 months, and with fixed interest rate are classified in this table in the same segment "Consumer credit and loans to other purposes to private individuals - over 1 and up to 5 years", whereas in tables B.7.1.1 and B.7.1.2 they are included in separate segments, "Consumer credit to private individuals with an initial rate fixation up to 1 year" and "consumer credit to private individuals with an initial rate fixation over 1 and up to 5 years", respectively.

**B.7.1.6 SALDOS DE EMPRÉSTIMOS<sup>(1)</sup> CONCEDIDOS POR INSTITUIÇÕES FINANCEIRAS MONETÁRIAS A RESIDENTES NA ÁREA DO EURO<sup>(a)</sup>**  
Saldo em fim de mês

**OUTSTANDING AMOUNTS OF LOANS<sup>(1)</sup> GRANTED BY MONETARY FINANCIAL INSTITUTIONS TO RESIDENTS IN THE EURO AREA<sup>(a)</sup>**  
End-of-month figures

Fonte / Source: Banco de Portugal

10<sup>6</sup> euros

	Sociedades não financeiras						Particulares			Por memória: descobertos bancários		
	Até 1 ano <sup>(2)</sup>	De 1 a 5 anos <sup>(2)</sup>	A mais de 5 anos <sup>(2)</sup>	Total	Habitação		Consumo e outros fins			Sociedades não financeiras	Particulares	
					do qual:		Até 1 ano <sup>(2)</sup>	De 1 a 5 anos <sup>(2)</sup>	A mais de 5 anos <sup>(2)</sup>			
					A mais de 5 anos <sup>(2)</sup>							
Non-financial corporations						Private individuals			Memo items: bank overdrafts			
						For house purchases		Consumer credit and other purposes			Non-financial corporations	Private individuals
						of which:		Up to 1 year <sup>(2)</sup>	Over 1 and up to 5 years <sup>(2)</sup>	Over 5 years <sup>(2)</sup>		
						Over 5 years <sup>(2)</sup>						
	1	2	3	4	5	6	7	8	9	10		
09 Dez	37 235	33 855	50 532	110 685	110 146	7 833	6 664	13 695	17 621	4 913		
10 Dez	32 378	28 911	56 703	114 515	114 207	7 255	5 288	15 148	16 074	4 900		
11 Dez	32 410	25 645	58 042	113 916	113 701	6 702	4 952	14 966	14 861	4 459		
12 Mai	31 148	23 699	57 250	112 920	112 737	5 802	4 638	15 083	14 162	3 588		
Jun	31 599	23 182	56 295	112 655	112 488	5 729	4 572	15 027	14 416	3 557		
Jul	30 878	23 172	56 322	112 232	112 070	5 686	4 544	15 027	13 635	3 525		
Ago	30 039	23 078	56 282	111 902	111 738	5 628	4 504	14 925	13 255	3 477		
Set	29 849	22 946	56 202	111 606	111 445	5 596	4 420	14 777	13 086	3 477		
Out	29 358	22 500	56 207	111 226	111 072	5 485	4 428	14 707	12 635	3 400		
Nov	29 181	22 302	56 063	110 898	110 737	5 435	4 395	14 603	12 488	3 356		
Dez	28 899	21 589	55 886	110 520	110 375	5 499	4 359	14 563	11 888	3 371		
13 Jan	29 022	21 557	55 848	110 159	110 019	5 315	4 318	14 487	11 755	3 236		
Fev	28 876	21 568	55 758	109 913	109 775	5 334	4 279	14 342	11 638	3 302		
Mar	29 089	21 426	55 602	109 615	109 479	5 254	4 210	14 281	11 752	3 237		
Abr	28 731	21 364	55 513	109 229	109 092	5 173	4 169	14 178	11 495	3 219		
Mai	28 277	21 528	55 566	108 873	108 743	5 089	4 134	14 128	11 146	3 144		
Jun	28 681	21 481	54 987	108 573	108 450	5 114	4 117	14 027	11 264	3 169		
Jul	28 147	21 508	54 634	108 195	108 073	5 039	4 077	13 947	10 993	3 097		
Ago	27 683	21 174	54 323	107 884	107 765	5 099	4 048	13 880	10 815	3 260		
Set	26 859	20 751	53 776	107 544	107 427	5 057	4 014	13 779	11 002	3 374		
Out	26 527	20 664	53 778	107 216	107 103	4 952	3 971	13 721	10 902	3 270		

(1) Operações denominadas em euros. / Transactions denominated in euros.

(2) O prazo relevante é o prazo contratual das operações. / Breakdown by original maturity.

Chama-se a atenção para o facto da desagregação por prazos usada neste quadro corresponder à maturidade contratual, enquanto nos quadros B.7.1.1 e B.7.1.2, relativos a novas operações, o critério de desagregação respeita aos prazos de fixação inicial da taxa de juro (ver nota aos quadros B.7.1.1 e B.7.1.2). Por exemplo, tanto um empréstimo ao consumo a três anos com taxa de juro indexada, revista de 6 em 6 meses, como um empréstimo ao consumo a três anos com taxa de juro fixa são classificados neste quadro no mesmo segmento, ou seja em "Empréstimos a particulares para consumo e outros fins - operações de 1 a 5 anos", enquanto nos quadros B.7.1.1 e B.7.1.2 estas duas operações são classificadas em segmentos distintos, respetivamente em "Empréstimos a particulares para consumo com prazo de fixação inicial de taxa até 1 ano" e em "Empréstimos a particulares para consumo com prazo de fixação inicial de taxa de 1 a 5 anos".

It should be noted that the maturity breakdown used in this table refers to the original maturity and not to the initial rate fixation period, which is the criteria applied to the interest rate statistics on new business (see note to tables B.7.1.1 and B.7.1.2). For example, both a new consumer credit at 3 years with indexed interest rate, revised every 6 months, and with fixed interest rate are classified in this table in the same segment "Consumer credit and loans to other purposes to private individuals - over 1 and up to 5 years", whereas in tables B.7.1.1 and B.7.1.2 they are included in separate segments, "Consumer credit to private individuals with an initial rate fixation up to 1 year" and "Consumer credit to private individuals with an initial rate fixation over 1 and up to 5 years", respectively.

**B.7.1.7 TAXAS DE JURO DE SALDOS DE DEPÓSITOS COM PRAZO ACORDADO<sup>(1)</sup> DE RESIDENTES NA ÁREA DO EURO EM INSTITUIÇÕES FINANCEIRAS MONETÁRIAS<sup>(a)</sup>**  
Médias ponderadas

**INTEREST RATES ON OUTSTANDING AMOUNTS OF DEPOSITS WITH AGREED MATURITY<sup>(1)</sup> PLACED BY RESIDENTS IN THE EURO AREA WITH MONETARY FINANCIAL INSTITUTIONS<sup>(a)</sup>**  
Weighted averages

Fonte / Source: Banco de Portugal

Em percentagem / In percentages

		Sociedades não financeiras				Particulares			
		Responsabilidades à vista	Depósitos com prazo acordado <sup>(1)</sup>		Responsabilidades à vista	Depósitos com prazo acordado <sup>(1)</sup>			
			Até 2 anos	A mais de 2 anos		Até 2 anos	A mais de 2 anos		
			Non-financial corporations				Private individuals		
	Overnight	Deposits with agreed maturity <sup>(1)</sup>		Overnight	Deposits with agreed maturity <sup>(1)</sup>				
		Up to 2 years	Over 2 years		Up to 2 years	Over 2 years			
	1	2	3	4	5	6			
09 Dez	0.09	1.68	2.65	0.05	1.67	2.04			
10 Dez	0.22	3.10	2.34	0.07	1.81	2.06			
11 Dez	0.51	4.14	2.62	0.12	3.55	2.91			
12 Mai	0.18	2.89	2.32	0.11	3.47	3.09			
Jun	0.18	2.79	2.32	0.10	3.42	3.07			
Jul	0.16	2.84	1.93	0.10	3.34	3.06			
Ago	0.12	2.68	1.93	0.11	3.24	3.07			
Set	0.13	2.59	1.92	0.10	3.14	3.07			
Out	0.11	2.38	1.91	0.10	3.04	3.06			
Nov	0.11	2.20	2.93	0.11	2.97	3.06			
Dez	0.11	2.71	2.92	0.09	2.90	3.04			
13 Jan	0.11	2.66	2.90	0.10	2.82	3.03			
Fev	0.12	2.58	2.86	0.10	2.76	3.02			
Mar	0.12	2.52	2.82	0.09	2.71	3.03			
Abr	0.11	2.44	2.83	0.08	2.64	3.04			
Mai	0.12	2.35	2.85	0.07	2.56	3.07			
Jun	0.11	2.29	2.86	0.06	2.49	3.12			
Jul	0.11	2.21	2.85	0.07	2.42	3.08			
Ago	0.11	2.14	2.86	0.06	2.37	3.09			
Set	0.11	2.14	3.02	0.06	2.33	3.10			
Out	0.11	2.03	3.04	0.05	2.30	3.11			

(1) Operações denominadas em euros relativas a depósitos a prazo e de poupança e equiparados a depósitos (excluindo acordos de recompra e depósitos com pré-aviso). / Transactions denominated in euros regarding deposits with agreed maturity, savings' deposits and deposit-like instruments (excluding repurchase agreements and deposits redeemable at notice).

**B.7.1.8 SALDOS DE DEPÓSITOS COM PRAZO ACORDADO<sup>(1)</sup> DE RESIDENTES NA ÁREA DO EURO EM INSTITUIÇÕES FINANCEIRAS MONETÁRIAS<sup>(a)</sup>**  
Saldos em fim de mês

**OUTSTANDING AMOUNTS OF DEPOSITS WITH AGREED MATURITY<sup>(1)</sup> PLACED BY RESIDENTS IN THE EURO AREA WITH MONETARY FINANCIAL INSTITUTIONS<sup>(a)</sup>**  
End-of-month figures

Fonte / Source: Banco de Portugal

10<sup>6</sup> euros

		Sociedades não financeiras				Particulares			
		Responsabilidades à vista	Depósitos com prazo acordado <sup>(1)</sup>		Responsabilidades à vista	Depósitos com prazo acordado <sup>(1)</sup>			
			Até 2 anos	A mais de 2 anos		Até 2 anos	A mais de 2 anos		
			Non-financial corporations				Private individuals		
	Overnight	Deposits with agreed maturity <sup>(1)</sup>		Overnight	Deposits with agreed maturity <sup>(1)</sup>				
		Up to 2 years	Over 2 years		Up to 2 years	Over 2 years			
	1	2	3	4	5	6			
09 Dez	14 083	17 657	1 835	30 459	66 290	18 025			
10 Dez	13 811	23 314	1 675	30 635	64 262	22 080			
11 Dez	12 691	19 342	1 083	29 011	71 046	28 770			
12 Mai	12 459	16 386	1 221	26 724	65 866	36 583			
Jun	11 957	16 353	1 240	27 960	65 328	37 202			
Jul	12 821	15 620	1 240	28 583	64 473	37 671			
Ago	12 721	15 526	1 226	27 612	64 189	37 816			
Set	12 605	15 758	1 218	27 486	63 520	37 746			
Out	12 716	15 920	1 228	27 130	63 025	37 867			
Nov	12 366	17 168	713	27 607	63 113	37 700			
Dez	12 161	13 904	690	27 980	63 103	37 767			
13 Jan	12 027	13 258	687	27 569	63 096	37 940			
Fev	11 609	13 266	712	27 513	63 198	38 256			
Mar	11 919	13 521	721	27 589	63 141	38 507			
Abr	12 337	13 269	729	27 741	63 068	38 734			
Mai	12 900	13 625	724	28 392	62 982	38 820			
Jun	12 568	13 173	722	28 709	62 722	39 144			
Jul	13 124	13 204	741	29 902	62 167	39 522			
Ago	13 147	13 378	736	28 884	61 655	39 995			
Set	13 450	13 445	626	28 510	61 292	40 468			
Out	13 439	14 025	624	28 617	60 870	40 924			

(1) Operações denominadas em euros relativas a depósitos a prazo e de poupança e equiparados a depósitos (excluindo acordos de recompra e depósitos com pré-aviso). / Transactions denominated in euros regarding deposits with agreed maturity, savings' deposits and deposit-like instruments (excluding repurchase agreements and deposits redeemable at notice).

**B.7.2.1 CUSTOS POR NATUREZA DE OUTRAS INSTITUIÇÕES  
FINANCEIRAS MONETÁRIAS<sup>(1)</sup> (continua)**  
Valores acumulados desde o início do ano

**OTHER MONETARY FINANCIAL INSTITUTIONS'  
OPERATING COSTS<sup>(1)</sup> (to be continued)**  
Cumulative values since the beginning of the year

Fonte / Source: Banco de Portugal

10<sup>6</sup> euros

	Recursos de instituições de crédito				Outros recursos				Garantias recebidas	Compromissos assumidos por terceiros
	Instituições de crédito no país		Instituições de crédito no estrangeiro	Total	Depósitos	Empréstimos	Títulos	Capitais próprios e equiparados		
	das quais:	Total								
	Banco de Portugal									
Credit institutions resources				Other resources				Received guarantees	Commitments assumed by third parties	
Domestic credit institutions		Foreign credit institutions	Total	Deposits	Loans	Securities	Capital accounts			
of which:	Total									
Banco de Portugal										
	1	2	3	4=2+3	5	6	7	8	9	10
08 Mar	21	201	1 581	1 782	1 193	229	1 275	120	2	0
Jun	48	412	3 137	3 549	2 441	489	2 150	243	4	0
Set	88	660	4 748	5 408	3 779	777	3 370	377	6	0
Dez	144	941	6 227	7 169	5 195	1 106	4 436	512	8	0
09 Mar	26	193	985	1 178	1 149	301	1 622	114	4	1
Jun	32	304	1 647	1 951	2 026	527	2 118	205	8	2
Set	49	397	2 159	2 556	2 701	714	2 648	287	15	3
Dez	71	479	2 591	3 069	3 294	873	3 386	358	21	4
10 Mar	27	84	407	492	537	144	915	63	6	2
Jun	76	194	822	1 016	1 027	283	2 161	124	15	4
Set	165	354	1 296	1 650	1 570	447	3 563	187	24	5
Dez	244	514	1 832	2 347	2 305	651	4 684	241	33	7
11 Mar	81	183	517	700	817	204	1 195	64	11	1
Jun	183	407	1 096	1 503	1 796	463	2 022	130	23	3
Set	311	689	1 747	2 436	2 967	786	3 072	204	40	5
Dez	538	1 106	2 257	3 364	4 291	1 120	3 997	279	61	6
12 Mar	114	368	522	890	1 356	312	1 067	79	28	2
Jun	251	776	996	1 772	2 613	601	1 828	161	60	4
Set	354	1 149	1 419	2 569	3 788	773	2 513	349	94	5
Dez	455	1 502	1 955	3 457	4 871	912	3 205	531	130	6
13 Mar	87	339	404	744	1 010	133	723	182	48	1
Jun	151	641	789	1 430	1 989	251	1 339	361	111	1

**B.7.2.1 CUSTOS POR NATUREZA DE OUTRAS INSTITUIÇÕES  
FINANCEIRAS MONETÁRIAS<sup>(1)</sup> (continuação)**  
Valores acumulados desde o início do ano

**OTHER MONETARY FINANCIAL INSTITUTIONS'  
OPERATING COSTS<sup>(1)</sup> (continued)**  
Cumulative values since the beginning of the year

Fonte / Source: Banco de Portugal

10<sup>6</sup> euros

	Operações cambiais, de taxa de juro e sobre cotações			Serviços bancários e operações realizadas por terceiros	Outros custos			Total	
	das quais:		Total		dos quais:				
	Operações cambiais	Operações de swap			Custos com o pessoal	Fornecimentos e serviços de terceiros	Amortizações e provisões do exercício		
Foreign exchange, interest rate and quotation operations			Bank services and third parties operations	Other costs			Total		
of which:		Total		of which:					
Exchange operations	Swap operations			Personnel costs	Supplies and services from third parties	Depreciation and provisions			
	11	12	13	14	15	16	17	18	19=4+...10+13+14+18
08 Mar	3 670	9 308	25 686	107	746	526	1 037	3 296	33 690
Jun	8 581	19 188	54 241	221	1 547	1 109	2 229	6 552	69 890
Set	15 925	34 889	88 846	344	2 329	1 678	3 613	10 123	113 030
Dez	28 760	58 036	118 912	451	3 144	2 317	6 590	16 193	153 980
09 Mar	15 622	15 484	52 579	120	811	508	1 412	4 151	61 219
Jun	25 613	30 537	96 286	249	1 606	1 053	2 817	7 557	110 929
Set	37 309	35 812	127 728	353	2 404	1 605	4 454	11 148	148 152
Dez	39 435	37 152	102 020	468	3 201	2 222	6 556	15 462	128 956
10 Mar	2 758	9 346	17 921	101	770	509	1 597	3 903	24 084
Jun	6 071	35 447	54 845	212	1 571	1 085	3 693	8 299	67 986
Set	9 473	54 577	81 255	322	2 383	1 629	5 743	12 300	101 324
Dez	13 541	38 683	69 009	451	3 240	2 269	9 365	18 162	97 890
11 Mar	3 644	8 486	14 292	109	755	501	1 512	3 707	21 099
Jun	7 878	14 840	26 362	220	1 589	1 034	3 467	7 764	40 287
Set	13 420	23 752	43 018	337	2 357	1 560	5 584	12 039	64 904
Dez	19 403	31 659	58 078	464	3 232	2 163	9 488	18 358	90 017
12 Mar	5 901	8 476	16 852	112	708	484	2 591	4 792	25 490
Jun	11 003	17 053	32 510	225	1 348	1 004	5 778	10 424	50 199
Set	16 282	23 139	44 997	342	2 064	1 511	8 511	14 960	70 390
Dez	20 494	28 273	54 653	468	2 808	2 090	12 413	20 791	89 025
13 Mar	6 254	5 958	13 426	107	708	459	2 494	5 005	21 380
Jun	11 433	10 011	23 361	222	1 392	966	5 646	9 949	39 014

(1) A alteração do normativo contabilístico a partir de janeiro 2005 teve impacto nas séries apresentadas. / The change of the accounting framework as of January 2005 affected the series presented.

**B.7.2.2 PROVEITOS POR NATUREZA DE OUTRAS INSTITUIÇÕES  
FINANCEIRAS MONETÁRIAS<sup>(1)</sup> (continua)**  
Valores acumulados desde o início do ano

**OTHER MONETARY FINANCIAL INSTITUTIONS'  
OPERATING INCOME<sup>(1)</sup> (to be continued)**  
Cumulative values since the beginning of the year

Fonte / Source: Banco de Portugal

10<sup>6</sup> euros

	Aplicações em instituições de crédito				Outras aplicações		Garantias prestadas	Compromissos perante terceiros
	Instituições de crédito no país		Instituições de crédito no estrangeiro	Total	Crédito	Títulos		
	das quais:	Total						
	Banco de Portugal							
	Investment on credit institutions			Other investments		Guarantees	Commitments vis-à-vis third parties	
	Domestic credit institutions		Foreign credit institutions	Total	Credit			Securities
	of which:	Total						
	Banco de Portugal							
	1	2	3	4=2+3	5	6	7	8
08 Mar	43	333	657	990	3 753	1 453	53	5
Jun	83	674	1 295	1 969	7 603	2 817	121	13
Set	132	1 056	1 952	3 009	11 618	4 233	178	18
Dez	174	1 462	2 526	3 988	15 828	5 694	246	25
09 Mar	22	255	351	606	3 644	1 607	70	8
Jun	35	429	573	1 001	6 426	3 103	146	22
Set	48	555	727	1 282	8 755	4 280	214	33
Dez	59	664	838	1 502	10 840	5 714	297	48
10 Mar	12	109	132	241	2 036	1 491	90	15
Jun	24	215	275	490	4 082	3 087	177	32
Set	34	335	447	782	6 236	4 716	286	46
Dez	44	467	639	1 105	8 560	6 467	383	63
11 Mar	10	139	201	340	2 356	1 590	89	18
Jun	23	299	439	738	4 934	2 994	196	40
Set	40	505	702	1 207	7 726	4 330	311	60
Dez	56	734	967	1 701	10 654	6 121	422	80
12 Mar	7	290	243	533	2 783	1 972	100	20
Jun	13	580	493	1 072	5 342	4 400	215	39
Set	17	858	732	1 590	7 624	6 044	320	60
Dez	21	1 109	943	2 052	9 752	7 865	429	82
13 Mar	3	263	189	452	1 935	1 565	100	20
Jun	6	510	377	887	3 848	2 855	205	36

**B.7.2.2 PROVEITOS POR NATUREZA DE OUTRAS INSTITUIÇÕES  
FINANCEIRAS MONETÁRIAS<sup>(1)</sup> (continuação)**  
Valores acumulados desde o início do ano

**OTHER MONETARY FINANCIAL INSTITUTIONS'  
OPERATING INCOME<sup>(1)</sup> (continued)**  
Cumulative values since the beginning of the year

Fonte / Source: Banco de Portugal

10<sup>6</sup> euros

	Operações cambiais, de taxa de juro e sobre cotações			Serviços bancários e operações realizadas por conta de terceiros	Outros proveitos	Total	Resultado de exploração
	dos quais:		Total				
	Operações cambiais	Operações de swap					
	Foreign exchange, interest rate and quotation operations			Bank services and operations on account of third parties	Other income	Total	Operating profit / loss
	of which:		Total				
	Exchange operations	Swap operations					
	9	10	11	12	13	14=4+...8+12+13	15
08 Mar	3 781	9 353	25 944	482	1 638	34 318	628
Jun	8 530	18 879	53 929	1 015	3 677	71 143	1 253
Set	15 702	35 003	88 700	1 538	5 123	114 419	1 388
Dez	28 623	58 869	119 537	2 058	8 201	155 578	1 597
09 Mar	15 633	16 042	53 247	507	1 950	61 639	420
Jun	25 586	30 887	96 850	1 050	3 632	112 031	1 102
Set	37 272	36 224	128 106	1 545	5 298	149 514	1 362
Dez	39 362	37 419	102 355	2 079	7 716	130 551	1 595
10 Mar	2 716	9 581	18 133	532	1 942	24 480	396
Jun	6 020	35 751	54 941	1 101	4 815	68 725	739
Set	9 580	54 695	81 374	1 642	6 996	102 078	755
Dez	13 579	38 697	69 045	2 200	10 531	98 355	465
11 Mar	3 739	8 112	14 064	528	2 245	21 230	131
Jun	7 948	14 282	25 878	1 069	4 204	40 053	-234
Set	13 417	23 345	42 504	1 607	6 337	64 081	-823
Dez	19 409	31 437	57 747	2 155	9 623	88 503	-1 514
12 Mar	5 989	8 449	16 899	545	2 706	25 558	68
Jun	11 054	16 632	32 101	1 089	5 606	49 865	-334
Set	16 382	22 971	44 788	1 643	7 587	69 656	-734
Dez	20 639	28 046	54 483	2 209	10 230	87 103	-1 922
13 Mar	6 200	6 022	13 394	500	2 705	20 672	-708
Jun	11 438	9 969	23 337	1 120	4 593	36 882	-2 132

(1) A alteração do normativo contabilístico a partir de janeiro 2005 teve impacto nas séries apresentadas. / The change of the accounting framework as of January 2005 affected the series presented.

**B.8.1.1 BALANÇO AGREGADO DOS FUNDOS DE INVESTIMENTO PORTUGUESES<sup>(1)</sup>**

Por tipo de instrumento  
Posições em fim de período

**BALANCE SHEET OF PORTUGUESE INVESTMENT FUNDS<sup>(1)</sup>**

By type of instrument  
End-of-period figures

Fonte / Source: CMVM e Banco de Portugal / Securities Market Commission and Banco de Portugal

10<sup>6</sup> euros

	Ativo						Passivo			Total	
	Depósitos	Títulos de dívida	Ações e outras participações (excluindo unidades de participação de FI)	Unidades de participação	Ativos não financeiros <sup>(2)</sup>	Outros ativos <sup>(3)</sup>	Empréstimos	Unidades de participação	Outros passivos <sup>(4)</sup>		
	Deposits	Securities other than shares	Shares and other equity (excluding IF shares/units)	Investment fund shares/units	Non-financial assets <sup>(2)</sup>	Other assets <sup>(3)</sup>	Loans	Investment fund shares/units	Other liabilities <sup>(4)</sup>		
1	2	3	4	5	6	7	8	9	10=1+...6-7+...+9		
09	3 404.4	10 581.2	2 908.4	1 728.8	13 665.7	986.8	2 824.5	29 085.7	1 365.0	33 275.2	
10	2 436.9	8 324.2	3 039.6	1 734.5	14 471.3	936.5	3 064.1	26 423.9	1 455.0	30 942.9	
11	1 746.1	6 356.6	1 901.9	1 759.0	14 743.3	1 000.1	3 326.3	22 778.8	1 402.0	27 507.0	
12	Mai	1 361.0	6 564.2	1 698.9	1 704.4	14 917.4	958.5	3 314.4	22 598.8	1 291.4	27 204.5
	Jun	1 326.5	6 509.9	1 706.8	1 704.2	14 899.1	976.1	3 294.7	22 426.3	1 401.6	27 122.6
	Jul	1 276.4	6 517.5	1 752.4	1 704.7	14 915.8	861.0	3 260.8	22 498.5	1 268.5	27 027.9
	Ago	1 444.8	6 506.6	1 765.5	1 691.3	14 890.5	886.8	3 233.0	22 639.4	1 313.2	27 185.6
	Set	1 361.8	6 636.3	1 766.2	1 702.2	14 858.4	868.4	3 259.5	22 637.9	1 295.8	27 193.3
	Out	1 394.5	6 882.9	1 769.6	1 737.9	14 769.0	798.1	3 252.3	22 693.7	1 406.0	27 351.9
	Nov	1 495.7	6 869.8	1 761.0	1 694.8	14 766.8	822.4	3 244.1	22 883.4	1 282.9	27 410.4
	Dez	1 795.5	6 772.6	1 882.0	1 673.0	14 651.4	917.6	3 137.1	23 129.9	1 425.1	27 692.1
13	Jan	1 828.9	7 183.2	1 913.9	1 778.7	14 619.8	844.5	3 144.5	23 641.9	1 382.5	28 168.9
	Fev	2 025.0	7 190.5	1 878.6	1 838.8	14 620.8	840.4	3 163.9	23 931.1	1 299.2	28 394.1
	Mar	2 031.2	7 054.6	1 837.9	1 811.3	14 648.6	836.1	3 184.4	23 626.4	1 408.8	28 219.6
	Abr	1 924.5	7 165.9	1 801.6	1 820.7	14 581.7	821.2	3 169.9	23 712.8	1 232.9	28 115.5
	Mai	2 105.2	7 328.2	1 834.5	1 826.3	14 634.0	809.1	3 153.7	24 107.7	1 275.9	28 537.2
	Jun	2 258.3	7 327.0	1 746.8	1 780.1	14 645.9	850.1	3 123.6	24 130.7	1 353.9	28 608.2
	Jul	2 146.8	7 155.8	1 781.5	1 765.4	14 593.5	860.4	3 084.1	23 924.4	1 294.9	28 303.4
	Ago	2 277.1	6 961.8	1 756.5	1 834.1	14 561.4	826.2	3 040.5	23 884.9	1 291.7	28 217.1
	Set	2 205.8	6 572.3	1 785.3	1 841.5	14 485.5	1 186.8	2 928.3	23 865.6	1 283.3	28 077.2
	Out	2 477.2	5 997.0	1 744.7	1 800.9	14 465.1	1 153.1	2 831.1	23 456.8	1 349.9	27 637.9

(1) Excluindo fundos do mercado monetário que, nas estatísticas do Eurosistema, são considerados outras instituições financeiras monetárias, e fundos de capital de risco. / Excluding money market funds, which in the statistics of the Eurosystem are considered as other monetary financial institutions, and venture capital funds.  
(2) Os ativos não financeiros correspondem, principalmente, às aplicações de fundos de investimento imobiliário em imóveis. / The non-financial assets correspond mostly to the assets held by real estate funds in real estate.  
(3) Os outros ativos incluem as aplicações em derivados e ativos diversos. / The other assets include financial derivatives and remaining assets.  
(4) Os outros passivos incluem as responsabilidades em derivados e passivos diversos. / The other liabilities include liabilities in financial derivatives and remaining liabilities.

**B.8.1.1.2 VALOR DAS UNIDADES DE PARTICIPAÇÃO EMITIDAS POR FUNDOS DE INVESTIMENTO, POR POLÍTICA DE INVESTIMENTO E TIPO DE FUNDO<sup>(a)(b)(1)(2)</sup>**

Posições em fim de período

**INVESTMENT FUND SHARES / UNITS ISSUED BROKEN DOWN BY INVESTMENT POLICY AND TYPE OF FUND<sup>(a)(b)(1)(2)</sup>**

End-of-period figures

Fonte / Source: CMVM e Banco de Portugal / Securities Market Commission and Banco de Portugal

10<sup>6</sup> euros

	Política de investimento <sup>(a)</sup>						Variabilidade do capital <sup>(b)</sup>		Total	Por memória: Fundos do mercado monetário <sup>(3)</sup>	
	Fundos de ações	Fundos de obrigações	Fundos mistos	Fundos imobiliários	Hedge funds	Outros fundos	Fundos abertos	Fundos fechados			
	Equity funds	Bond funds	Mixed funds	Real estate funds	Hedge funds	Other funds	Open-end funds	Closed-end funds			
1	2	3	4	5	6	7	8	9=1+...+6-7+8	10		
09	1 824.3	12 034.9	2 492.9	12 411.0	29.1	293.5	21 147.8	7 937.9	29 085.7	12.0	
10	1 844.9	9 130.2	2 281.8	12 767.1	98.9	303.1	18 482.0	7 941.9	26 423.9	46.3	
11	1 230.6	6 964.2	1 715.0	12 506.2	83.1	279.8	15 256.9	7 521.8	22 778.8	64.8	
12	Mai	1 095.0	6 759.3	1 649.8	12 744.5	78.4	271.8	14 763.0	7 835.8	22 598.8	821.4
	Jun	1 117.7	6 680.6	1 634.3	12 663.0	63.0	267.7	14 649.2	7 777.1	22 426.3	901.2
	Jul	1 132.8	6 689.5	1 618.3	12 730.7	61.5	265.8	14 560.4	7 938.1	22 498.5	936.6
	Ago	1 143.1	6 881.3	1 591.8	12 709.6	63.1	260.5	14 709.5	7 929.9	22 639.4	1 025.5
	Set	1 152.4	6 950.2	1 565.1	12 648.2	64.5	257.5	14 737.0	7 900.9	22 637.9	1 044.4
	Out	1 148.0	7 164.8	1 529.7	12 525.8	70.1	255.4	14 804.2	7 889.5	22 693.7	1 117.8
	Nov	1 139.5	7 336.7	1 514.3	12 572.9	68.2	251.9	14 959.5	7 923.9	22 883.4	1 163.9
	Dez	1 144.9	7 600.6	1 445.7	12 622.6	68.2	247.9	15 093.6	8 036.3	23 129.9	1 307.6
13	Jan	1 186.3	8 051.1	1 438.4	12 644.6	76.2	245.3	15 566.8	8 075.1	23 641.9	1 359.0
	Fev	1 172.0	8 317.9	1 436.4	12 684.8	77.5	242.5	15 832.1	8 099.0	23 931.1	1 408.7
	Mar	1 159.9	8 201.0	1 355.3	12 593.8	77.5	239.0	15 576.0	8 050.4	23 626.4	1 460.0
	Abr	1 154.9	8 260.3	1 358.9	12 628.8	76.5	233.4	15 729.5	7 983.2	23 712.8	1 550.5
	Mai	1 153.3	8 558.1	1 360.8	12 726.7	76.7	232.2	15 987.4	8 120.3	24 107.7	1 599.4
	Jun	1 079.0	8 691.7	1 293.1	12 758.6	76.1	232.3	15 978.9	8 151.9	24 130.7	1 691.2
	Jul	1 110.8	8 372.0	1 291.5	12 841.1	76.1	232.8	15 797.2	8 127.2	23 924.4	1 815.2
	Ago	1 113.9	8 370.5	1 292.4	12 806.3	75.7	226.2	15 789.2	8 095.8	23 884.9	2 152.6
	Set	1 143.0	7 754.1	1 310.4	13 357.0	75.8	225.4	15 185.4	8 680.2	23 865.6	2 209.1
	Out	1 190.1	7 444.6	1 168.2	13 416.9	17.9	219.1	14 711.2	8 745.7	23 456.8	2 299.1

(1) O valor das unidades de participação corresponde ao valor líquido global, e inclui os montantes aplicados pelo fundo de investimento acrescidos de ativos diversos e abatidos de empréstimos e de passivos diversos. / The amount of the investment fund shares / units correspond to the funds' net value and include the amounts invested plus sundry assets less loans and sundry liabilities.  
(2) Excluindo fundos de capital de risco. / Excluding venture capital funds.  
(3) Os fundos do mercado monetário são apresentados por memória, dado que, nas estatísticas do Eurosistema, são considerados outras instituições financeiras monetárias, deste modo o valor das unidades de participação destes fundos não se encontra englobado na coluna de "Total". / The money market funds are presented as memo item due to the fact that in the statistics of the Eurosystem, they are considered other monetary financial institutions, consequently the amount of shares / units issued by this type of funds are not included in the column of "Total".



**B.8.1.2.1 TRANSAÇÕES DOS FUNDOS DE INVESTIMENTO<sup>(1)</sup>**

Por tipo de instrumento  
Transações líquidas mensais<sup>(2)</sup>

**TRANSACTIONS OF INVESTMENT FUNDS<sup>(1)</sup>**

By type of instrument  
Monthly net transactions<sup>(2)</sup>

Fonte / Source: CMVM e Banco de Portugal / Securities Market Commission and Banco de Portugal

10<sup>6</sup> euros

	Ativo						Passivo				Total
	Depósitos	Títulos de dívida	Ações e outras participações (excluindo unidades de participação de FI)	Unidades de participação	Ativos não financeiros <sup>(3)</sup>	Outros ativos <sup>(4)</sup>	Empréstimos	Unidades de participação	Outros passivos <sup>(5)</sup>		
	Deposits	Securities other than shares	Shares and other equity (excluding IF shares/units)	Investment fund shares/units	Non-financial assets <sup>(3)</sup>	Other assets <sup>(4)</sup>	Loans	Investment fund shares/units	Other liabilities <sup>(5)</sup>		
1	2	3	4	5	6	7	8	9	10=1+...6+7+...+9		
<b>12</b>	Mai	66.4	-52.6	-131.7	-14.1	-2.1	-129.3	14.1	-99.5	-177.9	-263.4
	Jun	-34.3	-90.6	-46.1	7.0	46.6	19.2	-19.7	-188.9	110.4	-98.2
	Jul	-50.5	38.5	51.4	-13.5	21.2	-115.7	-33.9	98.4	-133.1	-68.6
	Ago	168.8	-95.9	-19.6	-11.2	-13.6	26.0	-27.8	37.8	44.6	54.6
	Set	-82.3	74.2	-15.9	-1.1	-1.2	-18.7	26.6	-54.1	-17.6	-45.1
	Out	32.8	185.6	-16.6	29.1	14.3	-70.1	-7.3	72.4	110.0	175.1
	Nov	101.3	-54.3	-13.9	-50.0	-0.6	24.3	-8.1	138.3	-123.3	6.9
	Dez	300.0	-129.3	109.3	-22.1	-3.1	95.3	-107.0	315.0	142.2	350.1
<b>13</b>	Jan	34.0	364.3	-19.7	104.0	-19.8	-73.1	7.4	425.2	-42.8	389.8
	Fev	194.0	-20.2	-31.4	49.3	6.8	-4.2	19.4	258.7	-83.5	194.5
	Mar	5.7	-150.6	-23.4	-37.1	54.2	-4.3	20.5	-285.7	109.6	-155.6
	Abr	-106.1	82.2	-34.9	6.4	3.0	-14.8	-14.4	93.1	-142.7	-64.1
	Mai	181.0	137.3	34.5	0.4	115.0	-11.9	-16.3	429.7	42.9	456.4
	Jun	153.3	34.7	-10.3	-7.8	25.4	41.1	-30.1	188.6	77.9	236.4
	Jul	-111.0	-160.8	-19.6	-28.2	-22.0	10.4	-39.4	-232.9	-59.0	-331.3
	Ago	262.6	-84.5	-9.2	74.6	16.8	-32.9	-43.7	273.7	-2.5	227.5
	Set	-70.9	-403.7	-13.8	-8.0	-14.0	360.6	-112.1	-29.3	-8.4	-149.9
	Out	271.9	-616.8	-100.5	-55.9	10.3	-33.8	-97.2	-494.1	66.5	-524.8

(1) Excluindo fundos do mercado monetário que, nas estatísticas do Eurosistema, são considerados outras instituições financeiras monetárias, e fundos de capital de risco. / Excluding money market funds, which in the statistics of the Eurosystem are considered as other monetary financial institutions, and venture capital funds.

(2) Transações correspondem ao total das aquisições abatingo do total das vendas. / Transactions correspond to the total of acquisitions net of the total of sales.

(3) Os ativos não financeiros correspondem, principalmente, às aplicações de fundos de investimento imobiliário em imóveis. / The non-financial assets correspond mostly to the assets held by real estate funds in real estate.

(4) Os outros ativos incluem as aplicações em derivados e ativos diversos. / The other assets include financial derivatives and remaining assets.

(5) Os outros passivos incluem as responsabilidades em derivados e passivos diversos. / The other liabilities include liabilities in financial derivatives and remaining liabilities.

**B.8.1.2.2 TRANSAÇÕES DOS FUNDOS DE INVESTIMENTO EM TÍTULOS<sup>(1)</sup>**

Por país de residência e setor institucional do emitente e tipo de título  
Transações líquidas mensais<sup>(2)</sup>

**TRANSACTIONS OF INVESTMENT FUNDS IN SECURITIES<sup>(1)</sup>**

By country of residence and institutional sector of the issuer and type of security  
Monthly net transactions<sup>(2)</sup>

Fonte / Source: CMVM e Banco de Portugal / Securities Market Commission and Banco de Portugal

10<sup>6</sup> euros

	Títulos emitidos por residentes em Portugal									Títulos emitidos por não residentes em Portugal						Total		
	Instituições financeiras monetárias			Outros intermediários financeiros e auxiliares financeiros		Sociedades de seguros e fundos de pensões		Administrações públicas	Sociedades não financeiras e particulares		União Europeia		Resto do mundo					
	Títulos de dívida		Ações e outras participações <sup>(3)</sup>	Títulos de dívida	Ações e outras participações <sup>(3)</sup>	Títulos de dívida	Ações e outras participações <sup>(3)</sup>	Títulos de dívida	Ações e outras participações <sup>(3)</sup>	Total	Total	União monetária						
	1	2	3	4	5	6	7	8	9	10=1+...9	11	12	13	14	15		16	17=11+12+15+16
<b>12</b>	Mai	-8.7	-34.1	-0.4	-8.0	0.0	0.0	-12.6	30.3	-21.3	-54.8	-39.7	-2.1	-1.5	10.6	-21.5	-80.3	-143.6
	Jun	-107.4	2.6	4.4	-20.5	0.0	0.0	-22.8	0.1	-11.1	-154.7	27.6	-6.8	46.4	-2.2	7.5	-3.4	24.9
	Jul	-5.7	-6.5	8.0	-5.2	0.0	0.0	-14.7	27.7	58.9	62.5	-1.1	12.5	-3.3	11.7	24.3	-21.8	14.0
	Ago	6.7	1.0	-0.1	0.4	0.0	0.0	42.9	-69.4	-5.0	-23.7	53.0	-18.4	47.0	-15.7	-128.9	-8.7	-103.0
	Set	-9.2	16.0	-3.0	-23.1	0.0	0.0	9.7	55.0	-0.6	44.9	20.7	-5.2	48.9	0.4	1.0	-4.2	12.3
	Out	-46.1	10.3	3.7	-7.2	0.0	0.0	54.8	1.2	-1.4	15.3	171.9	18.3	182.1	21.3	0.1	-7.4	182.9
	Nov	-10.5	-10.2	1.7	-48.2	0.0	0.0	53.8	59.6	0.1	46.3	-102.3	-0.4	-85.9	4.2	-56.6	-5.2	-164.5
	Dez	-48.1	0.8	-30.9	-7.1	0.0	0.0	13.7	-192.8	125.8	-138.6	139.3	-18.2	164.1	-5.9	-10.5	-14.1	96.5
<b>13</b>	Jan	38.7	-15.6	2.1	47.0	0.0	0.0	44.4	117.4	42.0	276.0	182.0	34.3	184.8	44.2	-20.2	-23.4	172.6
	Fev	-37.4	-10.6	3.3	-15.2	0.0	0.0	6.7	68.5	4.4	19.7	3.7	32.1	25.1	34.5	-65.0	7.3	-21.9
	Mar	-237.2	-7.6	-0.2	-21.8	0.0	0.0	-53.0	30.1	16.0	-273.6	194.1	-48.0	252.8	-47.8	-84.6	0.9	62.4
	Abr	-73.2	0.5	-0.9	-2.4	0.0	0.0	18.8	155.4	-7.1	91.1	-8.6	-10.8	-26.9	-8.4	-9.2	-8.8	-37.3
	Mai	-40.3	-6.2	9.3	9.6	0.0	0.0	5.7	-72.2	12.2	-82.0	231.8	26.1	227.9	24.7	3.0	-6.7	254.3
	Jun	22.4	11.8	-0.5	7.1	0.0	0.0	-19.8	-134.7	7.3	-106.5	211.5	-11.3	211.7	-19.0	-44.2	-32.9	123.2
	Jul	-125.1	13.7	-39.8	-6.7	0.0	0.0	-68.8	-8.3	-9.1	-244.1	82.8	-39.9	85.8	-28.0	-1.6	-5.8	35.5
	Ago	-81.9	9.9	2.6	42.7	0.0	0.0	73.6	-56.0	-7.3	-16.3	-23.5	27.7	-18.8	27.7	0.7	-7.6	-2.8
	Set	-11.3	4.8	3.9	-25.9	0.0	0.0	23.1	-25.3	-11.2	-41.9	-398.9	10.9	-397.9	10.6	4.7	-0.3	-383.6
	Out	-142.9	-4.2	-16.4	-45.6	0.0	0.0	26.4	-80.5	-18.3	-281.5	-411.7	-80.0	-421.3	-62.7	8.2	-8.3	-491.8

(1) Excluindo fundos do mercado monetário que, nas estatísticas do Eurosistema, são considerados outras instituições financeiras monetárias, e fundos de capital de risco. / Excluding money market funds, which in the statistics of the Eurosystem are considered as other monetary financial institutions, and venture capital funds.

(2) Transações correspondem ao total das aquisições abatingo do total das vendas. / Transactions correspond to the total of acquisitions net of the total of sales.

(3) Incluindo unidades de participação. / Including investment funds shares / units.

**B.8.2.1.1 BALANÇO DOS OUTROS INTERMEDIÁRIOS FINANCEIROS<sup>(a)</sup>**  
**(EXCETO FUNDOS DE INVESTIMENTO)**  
**Saldos em fim de semestre**

**BALANCE SHEET OF OTHER FINANCIAL INTERMEDIARIES<sup>(a)</sup>**  
**(EXCLUDING INVESTMENT FUNDS)**  
**End-of-semester figures**

Fonte / Source: CMVM e Banco de Portugal / Securities Market Commission and Banco de Portugal

10<sup>6</sup> euros

	Ativos									Passivos		Total
	Ativos sob a forma de depósitos e outras aplicações similares	Títulos em carteira <sup>(1)</sup>	Créditos concedidos <sup>(1)</sup>	Ativos diversos	Passivos sob a forma de empréstimos e outros recursos similares	Empréstimos subordinados	Obrigações (exceto subordinadas) e outros títulos de rendimento fixo	Capital e reservas	Passivos diversos	Total		
	Assets	Assets	Assets	Assets	Liabilities	Liabilities	Liabilities	Liabilities				
	1	2	3	4	5	6	7	8	9	10=1+...+4+5+...+9		
02 Dez	1 116.1	9 624.3	16 711.3	1 229.5	8 469.1	2 358.6	1 700.3	14 389.8	1 763.5	28 681.1		
03 Jun	1 088.7	9 380.7	16 409.6	1 877.4	8 316.5	1 654.4	1 708.4	14 547.2	2 529.9	28 756.4		
Dez	811.6	12 647.9	24 995.4	2 836.0	8 178.5	1 590.3	3 141.2	26 546.3	1 834.5	41 290.9		
04 Jun	1 053.9	13 547.8	24 857.5	3 560.7	8 755.3	1 576.3	3 012.8	26 775.0	2 900.6	43 019.9		
Dez	1 462.8	16 423.9	31 367.4	2 870.2	10 737.8	1 570.0	3 947.3	33 272.1	2 597.0	52 124.3		
05 Jun	1 679.2	15 474.9	32 893.8	2 414.2	10 577.8	1 587.5	4 574.9	33 541.8	2 180.1	52 462.1		
Dez	2 045.2	16 174.5	38 147.3	2 839.8	11 191.6	1 583.1	7 320.9	36 842.1	2 269.0	59 206.7		
06 Jun	2 261.5	17 449.8	38 414.5	2 419.9	11 419.0	1 478.4	7 694.7	37 642.2	2 311.4	60 545.7		
Dez	2 564.9	18 589.3	43 570.8	4 268.1	13 499.9	409.4	9 918.6	43 037.6	2 127.6	68 993.2		
07 Jun	2 816.6	18 603.3	45 599.1	3 493.9	14 044.3	477.4	10 014.2	44 047.7	1 929.3	70 513.0		
Dez	3 269.4	19 069.5	49 475.6	4 479.0	15 435.7	441.8	11 964.4	46 495.5	1 956.0	76 293.5		
08 Jun	3 260.0	19 681.2	52 165.9	4 067.7	16 191.0	456.8	13 284.7	47 171.3	2 070.9	79 174.8		
Dez	4 440.7	17 952.8	57 194.6	3 782.8	14 298.7	459.8	13 882.5	52 610.6	2 119.3	83 370.9		
09 Jun	5 017.6	19 554.8	64 458.0	3 870.1	16 020.0	457.9	17 198.6	57 300.2	1 923.8	92 900.5		
Dez	4 619.7	20 212.7	65 019.6	3 526.0	17 007.9	362.8	18 697.4	55 443.9	1 865.9	93 377.9		
10 Jun	4 361.5	20 174.5	63 771.3	3 533.5	16 879.1	362.8	19 370.5	53 292.3	1 936.2	91 840.8		
Dez	5 914.8	21 346.5	76 045.3	3 852.1	17 079.6	357.8	34 444.1	53 491.8	1 785.4	107 158.7		
11 Jun	5 103.4	19 600.7	75 941.0	3 991.2	12 591.6	294.7	43 085.2	46 676.7	1 988.1	104 636.4		
Dez	4 581.8	19 418.1	72 514.2	4 600.4	11 901.9	289.2	42 899.8	43 079.9	2 943.6	101 114.4		
12 Jun	6 003.0	18 649.3	58 423.8	4 725.7	11 248.4	289.2	35 579.5	38 112.4	2 572.3	87 801.8		
Dez	3 281.3	18 077.3	51 657.5	6 662.9	7 954.0	289.2	33 163.2	36 175.7	2 097.0	76 679.1		
13 Jun	4 340.6	18 499.2	48 259.2	5 391.1	7 774.2	329.2	32 447.5	33 895.4	2 043.7	76 490.1		

\* As séries apresentadas foram afetadas pelas alterações do normativo contabilístico de janeiro 1999 e janeiro 2005. / The change of the accounting framework as of January 1999 and as of January 2005 affected the series presented.  
(1) A partir de março de 1999 é possível distinguir a parcela referente a empréstimos subordinados e a suprimentos, anteriormente classificados em "Títulos em carteira". / From March 1999 onwards is possible to distinguish the amount related with subordinated loans, up to that time this was classified in the item "Securities".

**B.8.2.1.2 BALANÇO DOS AUXILIARES FINANCEIROS<sup>(a)</sup>**  
**Saldos em fim de trimestre**

**BALANCE SHEET OF FINANCIAL AUXILIARIES<sup>(a)</sup>**  
**End-of-quarter figures**

Fonte / Source: Banco de Portugal

10<sup>6</sup> euros

	Ativos									Passivos		Total
	Ativos sob a forma de depósitos e outras aplicações similares	Títulos em carteira	Créditos concedidos	Ativos diversos	Passivos sob a forma de empréstimos e outros recursos similares	Empréstimos subordinados	Obrigações (exceto subordinadas) e outros títulos de rendimento fixo	Capital e reservas	Passivos diversos	Total		
	Assets	Assets	Assets	Assets	Liabilities	Liabilities	Liabilities	Liabilities				
	1	2	3	4	5	6	7	8	9	10=1+...+4+5+...+9		
08 Jun	376.6	937.7	131.9	630.2	25.4	4.3	6.0	1 831.8	209.0	2 076.5		
Set	407.5	948.2	131.9	627.4	23.5	4.3	6.0	1 876.7	204.5	2 114.9		
Dez	500.2	985.4	143.7	627.8	9.9	4.7	6.0	2 058.9	177.6	2 257.2		
09 Mar	498.5	1 037.9	144.2	576.9	11.4	6.4	6.0	2 066.4	167.2	2 257.5		
Jun	459.4	1 037.6	144.1	586.6	11.1	7.5	5.9	2 058.2	145.0	2 227.7		
Set	455.3	1 036.0	144.0	606.5	13.3	8.6	5.9	2 061.6	152.4	2 241.8		
Dez	504.4	1 032.6	121.8	624.6	12.6	12.2	8.0	2 087.5	163.1	2 283.4		
10 Mar	537.9	1 033.6	122.6	605.1	11.0	12.3	8.0	2 058.1	209.7	2 299.1		
Jun	816.6	1 134.9	724.5	632.1	1 509.0	7.8	8.0	1 566.8	216.6	3 308.1		
Set	823.1	1 131.3	709.0	638.4	1 500.9	6.5	8.0	1 586.7	199.7	3 301.8		
Dez	910.2	1 078.5	658.4	638.7	1 495.6	10.6	12.3	1 577.7	189.7	3 285.8		
11 Mar	916.2	1 078.7	630.3	659.2	1 498.6	10.6	12.3	1 568.1	194.9	3 284.4		
Jun	894.4	1 067.6	700.9	645.5	1 510.9	10.6	12.3	1 612.6	161.9	3 308.3		
Set	879.8	1 014.7	695.5	625.5	1 520.7	10.6	0.0	1 534.8	149.4	3 215.5		
Dez	1 058.2	936.8	662.2	631.6	1 525.7	10.5	0.0	1 628.2	124.3	3 288.8		
12 Mar	1 081.6	937.5	666.1	628.7	1 535.2	10.6	0.0	1 615.6	152.5	3 313.9		
Jun	1 078.5	927.3	652.9	619.1	1 528.0	10.6	0.0	1 621.5	117.8	3 277.8		
Set	1 159.4	934.7	577.4	614.3	1 525.6	10.6	0.0	1 641.8	107.8	3 285.8		
Dez	1 296.5	867.0	576.4	621.4	1 527.9	6.5	0.0	1 704.4	122.6	3 361.3		
13 Mar	1 193.5	866.1	596.1	596.7	1 427.9	0.6	0.0	1 684.1	139.9	3 252.4		
Jun	1 198.8	861.3	589.5	597.8	1 427.0	0.6	0.0	1 677.4	142.5	3 247.4		
Set	974.1	1 027.3	587.2	601.9	1 428.8	0.6	0.0	1 638.9	122.3	3 190.6		

\* As séries apresentadas foram afetadas pelas alterações do normativo contabilístico de janeiro 1999 e janeiro 2005. / The change of the accounting framework as of January 1999 and as of January 2005 affected the series presented.



**B.8.2.2.1 ATIVOS DE OUTROS INTERMEDIÁRIOS FINANCEIROS (EXCETO FUNDOS DE INVESTIMENTO) E AUXILIARES FINANCEIROS SOB A FORMA DE DEPÓSITOS E OUTRAS APLICAÇÕES SIMILARES EM INSTITUIÇÕES FINANCEIRAS<sup>(a)</sup>**

**DEPOSITS AND OTHER SIMILAR INVESTMENTS OF OTHER FINANCIAL INTERMEDIARIES (EXCLUDING INVESTMENT FUNDS) AND FINANCIAL AUXILIARIES IN FINANCIAL INSTITUTIONS<sup>(a)</sup>**

Saldos em fim de semestre

End-of-semester figures

Fonte / Source: CMVM e Banco de Portugal / Securities Market Commission and Banco de Portugal

10<sup>6</sup> euros

	Instituições financeiras residentes															Instituições financeiras não residentes <sup>(2)</sup>			Total
	Instituições financeiras monetárias <sup>(1)</sup>			dos quais: depósitos à ordem			Instituições financeiras não monetárias			Intermediários financeiros	Auxiliares financeiros	Total	Intermediários financeiros	Auxiliares financeiros	Total				
	Intermediários financeiros	Auxiliares financeiros	Total	Intermediários financeiros	Auxiliares financeiros	Total	Intermediários financeiros	Auxiliares financeiros	Total										
	1	2	3=1+2	4	5	6=4+5	7	8	9=7+8							10	11	12=10+11	
02 Dez	588.8	316.7	905.5	391.7	206.0	597.7	18.3	23.2	41.5	509.0	2.3	511.3	1 116.1	342.3	1 458.3				
03 Jun	603.4	279.0	882.4	525.7	168.5	694.2	12.7	29.3	42.0	472.6	3.6	476.2	1 088.7	311.9	1 400.6				
04 Jun	1 002.6	283.4	1 286.0	755.6	165.2	920.8	8.2	33.7	42.0	43.1	7.4	50.5	1 053.9	324.5	1 378.4				
05 Jun	1 432.8	263.5	1 696.3	969.2	124.9	1 094.1	1.9	37.7	39.7	28.1	4.6	32.7	1 462.8	305.8	1 768.6				
06 Jun	1 500.2	263.9	1 764.1	1 152.3	131.7	1 284.0	0.0	32.3	32.3	179.1	5.3	184.4	1 679.2	301.6	1 980.8				
07 Jun	1 779.2	284.2	2 063.5	908.2	134.4	1 042.6	0.0	37.1	37.1	265.9	7.0	272.9	2 045.2	328.3	2 373.5				
08 Jun	2 064.3	326.0	2 390.3	967.1	185.4	1 152.5	0.0	39.8	39.8	1 195.7	10.8	1 206.6	3 260.0	376.6	3 636.6				
09 Jun	3 450.5	453.6	3 904.1	918.2	187.6	1 105.7	0.0	37.5	37.5	1 169.2	9.7	1 178.9	4 619.7	504.4	5 124.1				
10 Jun	2 945.0	573.2	3 518.2	995.0	216.9	1 211.9	0.0	40.9	40.9	1 416.5	202.5	1 619.0	4 361.5	816.6	5 178.1				
11 Jun	2 992.6	610.8	3 603.3	1 453.4	166.6	1 620.0	0.0	41.1	41.1	2 110.8	246.2	2 357.0	5 103.4	894.4	5 997.8				
12 Jun	2 250.4	755.4	3 005.8	1 019.7	233.6	1 253.3	0.0	34.7	34.7	2 331.4	268.1	2 599.4	4 581.8	1 058.2	5 639.9				
13 Jun	2 791.8	919.0	3 710.8	778.8	382.2	1 161.0	0.0	21.7	21.7	1 548.8	258.1	1 807.0	4 340.6	1 198.8	5 539.5				

\*As séries apresentadas foram afetadas pelas alterações do normativo contabilístico de janeiro 1999 e janeiro 2005. / The change of the accounting framework as of January 1999 and as of January 2005 affected the series presented.

(1) Inclui notas e moedas denominadas em euros. / Includes notes and coins denominated in euro.

(2) Não inclui notas e moedas denominadas em euros que são consideradas uma disponibilidade face ao Banco de Portugal. / Does not include notes and coins denominated in euro, which are viewed as an asset vis-à-vis the Banco de Portugal.

**B.8.2.2.2 TÍTULOS EM CARTEIRA DE OUTROS INTERMEDIÁRIOS FINANCEIROS (EXCETO FUNDOS DE INVESTIMENTO) E AUXILIARES FINANCEIROS<sup>(a)</sup>**

**SECURITIES HELD BY OTHER FINANCIAL INTERMEDIARIES (EXCLUDING INVESTMENT FUNDS) AND FINANCIAL AUXILIARIES<sup>(a)</sup>**

Saldos em fim de semestre

End-of-semester figures

Fonte / Source: CMVM e Banco de Portugal / Securities Market Commission and Banco de Portugal

10<sup>6</sup> euros

	Títulos de rendimento fixo															Títulos de rendimento variável			Títulos de rendimento não especificado			Total
	Residentes			Não residentes			Intermediários financeiros <sup>(1)</sup>	Auxiliares financeiros	Total	Intermediários financeiros	Auxiliares financeiros	Total	Intermediários financeiros	Auxiliares financeiros	Total							
	Intermediários financeiros	Auxiliares financeiros	Total	Intermediários financeiros	Auxiliares financeiros	Total																
	1	2	3=1+2	4	5	6=4+5										7	8	9=7+8	10	11	12=10+11	
02 Dez	26.3	152.3	178.6	5.0	477.2	482.2	9 587.5	26.4	9 613.9	5.6	0.0	5.6	9 624.3	655.9	10 280.2							
03 Jun	13.3	124.8	138.1	42.8	520.0	562.8	9 289.1	26.6	9 315.6	35.5	0.0	35.5	9 380.7	671.4	10 052.1							
04 Jun	28.4	64.4	92.7	39.6	630.3	669.9	13 412.8	59.0	13 471.8	67.1	0.0	67.1	13 547.8	753.7	14 301.5							
05 Jun	20.6	20.0	40.6	48.5	697.8	746.3	16 324.8	42.5	16 367.3	30.0	0.0	30.0	16 423.9	760.3	17 184.2							
06 Jun	20.6	20.4	41.1	98.4	697.9	796.3	15 321.5	43.1	15 364.6	34.3	0.0	34.3	15 474.9	761.4	16 236.3							
07 Jun	19.5	11.8	31.3	86.3	789.7	876.0	19 034.7	41.7	19 076.4	-537.2	0.2	-537.0	18 603.3	843.5	19 446.8							
08 Jun	63.3	13.3	76.6	63.5	874.5	938.0	19 546.5	46.5	19 593.0	7.9	3.4	11.3	19 681.2	937.7	20 619.0							
09 Jun	42.2	11.0	53.2	455.3	972.1	1 427.4	19 048.1	49.7	19 097.8	9.2	4.8	14.1	19 554.8	1 037.6	20 592.4							
10 Jun	245.7	20.8	266.5	530.8	992.7	1 523.5	20 569.2	63.3	20 632.5	0.8	1.7	2.4	21 346.5	1 078.5	22 425.0							
11 Jun	255.1	18.8	273.9	183.7	983.2	1 166.9	19 160.9	63.6	19 224.5	1.0	1.9	2.9	19 600.7	1 067.6	20 668.3							
12 Jun	373.6	24.9	398.5	167.0	896.0	1 063.0	18 107.2	4.5	18 111.6	1.5	1.9	3.4	18 649.3	927.3	19 576.6							
13 Jun	232.2	31.8	264.0	121.6	828.8	950.4	17 722.9	4.5	17 727.3	0.7	1.9	2.6	18 077.3	867.0	18 944.3							

\*As séries apresentadas foram afetadas pelas alterações do normativo contabilístico de janeiro 1999 e janeiro 2005. / The change of the accounting framework as of January 1999 and as of January 2005 affected the series presented.

(1) A partir de março de 1999 é possível distinguir a parcela referente a empréstimos subordinados e a suprimentos, anteriormente classificados em "Títulos em carteira". / From March 1999 onwards is possible to distinguish the amount related with subordinated loans, up to that time this was classified in the item "Securities".





**B.8.2.2.7 PASSIVOS DIVERSOS DE OUTROS INTERMEDIÁRIOS FINANCEIROS (EXCETO FUNDOS DE INVESTIMENTO) E AUXILIARES FINANCEIROS<sup>(a)</sup>**

Saldos em fim de semestre

**OTHER LIABILITIES OF OTHER FINANCIAL INTERMEDIARIES (EXCLUDING INVESTMENT FUNDS) AND FINANCIAL AUXILIARIES<sup>(a)</sup>**

End-of-semester figures

Fonte / Source: CMVM e Banco de Portugal / Securities Market Commission and Banco de Portugal

10<sup>6</sup> euros

	Adiantamentos			Contas a regularizar			Diversos			Total		
	Intermediários financeiros	Auxiliares financeiros	Total	Intermediários financeiros	Auxiliares financeiros	Total	Intermediários financeiros	Auxiliares financeiros	Total	Intermediários financeiros	Auxiliares financeiros	Total
	Trade credits and advances			Other accounts payable			Other			Total		
	Financial intermediaries	Financial auxiliaries	Total	Financial intermediaries	Financial auxiliaries	Total	Financial intermediaries	Financial auxiliaries	Total	Financial intermediaries	Financial auxiliaries	Total
1	2	3=1+2	4	5	6=4+5	7	8	9=7+8	10=1+4+7	11=2+5+8	12=10+11	
02 Dez	102.1	33.5	135.6	1 368.5	187.3	1 555.8	292.9	18.1	311.0	1 763.5	238.9	2 002.4
03 Jun	96.0	30.6	126.6	1 274.6	180.5	1 455.1	1 159.4	210.6	1 369.9	2 529.9	421.7	2 951.6
Dez	87.1	27.6	114.7	905.9	138.8	1 044.7	841.4	18.6	860.0	1 834.5	184.9	2 019.4
04 Jun	65.8	25.6	91.4	1 316.4	164.8	1 481.2	1 518.4	209.6	1 727.9	2 900.6	399.9	3 300.5
Dez	88.9	31.3	120.2	2 070.2	93.1	2 163.4	437.8	138.5	576.3	2 597.0	262.9	2 859.9
05 Jun	172.0	28.8	198.8	1 880.9	98.6	1 979.4	127.2	15.6	142.8	2 180.1	140.9	2 321.1
Dez	102.3	25.9	128.2	1 999.2	114.6	2 113.8	167.4	10.6	178.0	2 269.0	151.0	2 420.0
06 Jun	96.1	25.0	121.2	1 892.3	146.7	2 039.0	323.0	13.6	336.5	2 311.4	185.3	2 496.7
Dez	128.6	31.5	160.1	1 644.5	123.9	1 768.3	354.5	12.1	366.7	2 127.6	167.5	2 295.1
07 Jun	148.5	22.0	170.6	1 367.2	140.0	1 507.1	413.6	26.2	439.8	1 929.3	188.2	2 117.5
Dez	166.8	19.6	186.4	1 365.0	155.8	1 520.8	424.2	3.2	427.4	1 956.0	178.5	2 134.5
08 Jun	164.0	6.1	170.0	1 412.1	148.3	1 560.4	494.8	54.7	549.5	2 070.9	209.0	2 279.9
Dez	114.5	8.8	123.3	1 512.0	149.2	1 661.2	492.8	19.6	512.4	2 119.3	177.6	2 296.8
09 Jun	65.4	7.7	73.1	1 374.5	122.4	1 496.9	483.8	14.9	498.7	1 923.8	145.0	2 068.7
Dez	92.2	10.0	102.1	1 418.6	146.5	1 565.1	355.1	6.7	361.8	1 865.9	163.1	2 029.0
10 Jun	74.9	6.6	81.5	1 435.4	194.2	1 629.6	425.9	15.8	441.7	1 936.2	216.6	2 152.8
Dez	76.3	9.3	85.6	1 385.8	182.7	1 568.5	323.3	-2.3	321.0	1 785.4	189.7	1 975.1
11 Jun	57.2	5.7	62.8	1 658.8	147.4	1 806.2	272.2	8.9	281.1	1 988.1	161.9	2 150.0
Dez	52.7	6.8	59.5	2 472.3	117.3	2 589.6	418.6	0.2	418.8	2 943.6	124.3	3 068.0
12 Jun	44.1	6.1	50.2	1 897.7	106.5	2 004.2	630.5	5.1	635.6	2 572.3	117.8	2 690.0
Dez	41.8	9.2	51.0	1 740.2	113.5	1 853.8	314.9	-0.1	314.7	2 097.0	122.6	2 219.5
13 Jun	51.9	8.2	60.1	1 689.9	127.7	1 817.5	302.0	6.6	308.6	2 043.7	142.5	2 186.2

\* As séries apresentadas foram afetadas pelas alterações do normativo contabilístico de janeiro 1999 e janeiro 2005. / The change of the accounting framework as of January 1999 and as of January 2005 affected the series presented.

**B.8.2.3.1 DESENVOLVIMENTO DE RESULTADOS DE OUTROS INTERMEDIÁRIOS FINANCEIROS (EXCETO FUNDOS DE INVESTIMENTO) E AUXILIARES FINANCEIROS - CUSTOS<sup>(a)</sup> (continua)**

Valores acumulados desde o início do ano

**PROFIT AND LOSS ACCOUNT OF OTHER FINANCIAL INTERMEDIARIES (EXCLUDING INVESTMENT FUNDS) AND FINANCIAL AUXILIARIES - COSTS AND LOSSES<sup>(a)</sup> (to be continued)**

Cumulative values since the beginning of the year

Fonte / Source: CMVM e Banco de Portugal / Securities Market Commission and Banco de Portugal

10<sup>6</sup> euros

	Juros e custos equiparados			Comissões			Prejuízos em operações financeiras			Custos com o pessoal			Fornecimentos e serviços de terceiros		
	Intermediários financeiros	Auxiliares financeiros	Total	Intermediários financeiros	Auxiliares financeiros	Total	Intermediários financeiros	Auxiliares financeiros	Total	Intermediários financeiros	Auxiliares financeiros	Total	Intermediários financeiros	Auxiliares financeiros	Total
	Interest costs and equivalent			Commissions payable			Losses on financial operations			Personnel costs			Supplies and services from third parties		
	Financial intermediaries	Financial auxiliaries	Total	Financial intermediaries	Financial auxiliaries	Total	Financial intermediaries	Financial auxiliaries	Total	Financial intermediaries	Financial auxiliaries	Total	Financial intermediaries	Financial auxiliaries	Total
1	2	3=1+2	4	5	6=4+5	7	8	9=7+8	10	11	12=10+11	13	14	15=13+14	
94	417.9	0.3	418.2	53.2	40.2	93.4	28.6	11.8	40.4	72.9	19.1	92.0	98.4	34.3	132.8
95	770.1	2.4	772.5	70.3	30.8	101.0	160.8	1.0	161.8	91.5	28.6	120.1	111.3	62.9	174.2
96	320.0	3.0	323.0	98.5	13.4	111.9	9.8	0.4	10.2	85.1	32.8	117.9	113.3	84.1	197.3
97	359.9	3.8	363.7	123.4	18.6	142.0	25.3	0.7	26.0	88.2	37.0	125.2	143.4	104.0	247.4
98	333.4	1.9	335.3	162.9	50.7	213.5	147.2	0.5	147.7	92.5	44.3	136.7	158.7	92.4	251.1
99	300.7	2.3	303.0	189.7	62.9	252.7	66.3	1.5	67.8	111.6	52.7	164.3	181.1	98.0	279.1
00	425.2	3.5	428.7	216.3	66.0	282.3	89.9	7.7	97.6	119.0	63.2	182.2	185.9	125.4	311.3
01	611.6	3.3	615.0	223.4	103.3	326.6	83.3	2.7	86.0	136.0	66.0	202.0	218.2	113.1	331.4
02	544.6	4.1	548.7	232.4	99.2	331.6	17.6	2.4	20.0	109.9	60.0	169.8	202.3	100.4	302.8
03	563.9	7.7	571.6	219.9	107.1	327.0	28.7	1.6	30.3	86.2	57.1	143.2	147.5	98.3	245.9
04	1 046.3	3.1	1 049.4	289.4	115.3	404.7	9.5	1.8	11.2	105.9	61.5	167.4	207.0	98.8	305.8
05	1 374.8	2.9	1 377.8	296.8	124.0	420.8	14.6	0.6	15.2	136.3	68.1	204.4	242.0	99.7	341.7
06	1 865.3	3.5	1 868.8	406.6	153.9	560.5	75.2	2.8	78.0	132.7	76.2	208.9	228.3	99.8	328.1
07	2 427.7	3.2	2 431.0	350.8	205.8	556.5	68.2	6.0	74.2	121.8	78.3	200.1	238.8	110.2	348.9
08	2 882.5	1.0	2 883.5	562.5	143.6	706.1	103.5	3.7	107.2	130.4	71.7	202.2	227.4	96.8	324.3
09	2 197.7	1.2	2 198.9	291.1	110.7	401.8	164.8	1.6	166.4	125.6	77.1	202.7	238.2	123.9	362.0
10	1 730.2	5.9	1 736.1	299.0	120.0	419.0	799.6	10.5	810.1	125.5	77.8	203.3	214.7	135.3	350.0
11	2 434.3	1.0	2 435.2	271.4	103.3	374.7	553.7	6.5	560.2	126.5	55.5	182.0	253.6	58.9	312.5
12	1 715.3	1.2	1 716.4	231.4	92.0	323.4	312.7	8.7	321.4	116.7	52.6	169.4	242.4	56.3	298.8

**B.8.2.3.1 DESENVOLVIMENTO DE RESULTADOS DE OUTROS INTERMEDIÁRIOS FINANCEIROS (EXCETO FUNDOS DE INVESTIMENTO) E AUXILIARES FINANCEIROS - CUSTOS<sup>(a)</sup> (continuação)**  
Valores acumulados desde o início do ano

**PROFIT AND LOSS ACCOUNT OF OTHER FINANCIAL INTERMEDIARIES (EXCLUDING INVESTMENT FUNDS) AND FINANCIAL AUXILIARIES - COSTS AND LOSSES<sup>(a)</sup> (continued)**  
Cumulative values since the beginning of the year

Fonte / Source: CMVM e Banco de Portugal / Securities Market Commission and Banco de Portugal

10<sup>6</sup> euros

	Impostos			Amortizações do exercício			Provisões do exercício			Outros custos e prejuízos			Total		
	Intermediários financeiros	Auxiliares financeiros	Total	Intermediários financeiros	Auxiliares financeiros	Total	Intermediários financeiros	Auxiliares financeiros	Total	Intermediários financeiros	Auxiliares financeiros	Total	Intermediários financeiros	Auxiliares financeiros	Total
	Taxes			Depreciation for the year			Provisions for the year			Other costs and losses			Total		
	Financial intermediaries	Financial auxiliaries	Total	Financial intermediaries	Financial auxiliaries	Total	Financial intermediaries	Financial auxiliaries	Total	Financial intermediaries	Financial auxiliaries	Total	Financial intermediaries	Financial auxiliaries	Total
16	17	18=16+17	19	20	21=19+20	22	23	24=22+23	25	26	27=25+26	28=1+4+7+10+13+16+19+22+25	29=2+5+8+11+14+17+20+23+26	30=28+29	
94	6.6	2.7	9.3	25.8	5.6	31.4	169.5	1.0	170.6	16.8	0.5	17.3	889.8	115.6	1 005.4
95	9.0	3.2	12.2	26.2	21.2	47.4	140.5	0.7	141.2	17.4	6.6	23.9	1 396.9	157.4	1 554.3
96	8.2	2.4	10.6	19.0	21.5	40.4	169.3	2.2	171.6	18.5	6.3	24.8	841.7	166.1	1 007.8
97	9.5	3.0	12.5	19.7	24.3	44.0	143.4	1.0	144.4	21.9	6.1	28.1	934.7	198.6	1 133.3
98	8.5	4.8	13.2	23.2	28.7	51.8	177.9	1.9	179.8	24.9	7.7	32.7	1 129.1	232.8	1 361.9
99	9.8	4.2	14.0	24.6	41.0	65.6	261.7	7.1	268.8	22.8	6.8	29.6	1 168.4	276.5	1 444.8
00	6.5	4.4	10.9	27.2	38.6	65.8	191.3	6.9	198.2	14.2	8.6	22.8	1 275.5	324.2	1 599.8
01	6.0	3.6	9.6	31.7	30.0	61.7	234.4	3.2	237.6	19.2	6.4	25.7	1 563.8	331.7	1 895.5
02	5.1	1.5	6.6	25.3	23.9	49.2	297.0	2.7	299.8	21.9	9.3	31.2	1 456.1	303.6	1 759.7
03	4.7	2.4	7.1	18.8	11.8	30.6	231.3	4.0	235.3	13.8	15.5	29.4	1 314.8	305.5	1 620.4
04	5.9	2.0	7.9	20.0	8.0	27.9	310.2	5.1	315.3	28.8	15.3	44.0	2 022.8	310.8	2 333.6
05	8.1	1.9	10.0	21.1	6.3	27.4	311.5	1.4	312.8	39.0	15.7	54.6	2 444.2	320.6	2 764.8
06	6.2	2.0	8.2	20.2	7.5	27.7	360.7	2.1	362.7	54.0	20.0	74.0	3 149.1	367.7	3 516.8
07	7.4	1.9	9.3	37.8	8.5	46.3	376.7	1.7	378.4	81.4	30.0	111.4	3 710.5	445.6	4 156.1
08	8.3	2.4	10.7	37.9	5.8	43.7	633.0	0.7	633.7	84.9	24.8	109.7	4 670.5	350.6	5 021.0
09	8.8	4.2	13.0	32.6	6.3	38.9	892.5	2.0	894.5	214.2	21.2	235.5	4 165.4	348.3	4 513.7
10	7.4	3.5	10.8	32.0	7.6	39.6	962.7	12.7	975.4	358.4	15.0	373.4	4 529.5	388.3	4 917.9
11	9.0	6.1	15.1	31.9	4.6	36.6	850.3	38.6	889.0	469.1	6.2	475.3	4 999.8	280.7	5 280.5
12	8.0	4.3	12.2	34.6	4.3	38.9	1 179.1	19.3	1 198.5	527.4	8.6	536.0	4 367.6	247.4	4 615.0

\* As séries apresentadas foram afetadas pelas alterações do normativo contabilístico de janeiro 1999 e janeiro 2005. / The change of the accounting framework as of January 1999 and as of January 2005 affected the series presented.

**B.8.2.3.2 DESENVOLVIMENTO DE RESULTADOS DE OUTROS INTERMEDIÁRIOS FINANCEIROS (EXCETO FUNDOS DE INVESTIMENTO) E AUXILIARES FINANCEIROS - PROVEITOS<sup>(a)</sup> (continua)**  
Valores acumulados desde o início do ano

**PROFIT AND LOSS ACCOUNT OF OTHER FINANCIAL INTERMEDIARIES (EXCLUDING INVESTMENT FUNDS) AND FINANCIAL AUXILIARIES - INCOME AND GAINS<sup>(a)</sup> (to be continued)**  
Cumulative values since the beginning of the year

Fonte / Source: CMVM e Banco de Portugal / Securities Market Commission and Banco de Portugal

10<sup>6</sup> euros

	Juros e proveitos equiparados			Rendimento de títulos			Comissões			Lucros em operações financeiras		
	Intermediários financeiros	Auxiliares financeiros	Total	Intermediários financeiros	Auxiliares financeiros	Total	Intermediários financeiros	Auxiliares financeiros	Total	Intermediários financeiros	Auxiliares financeiros	Total
	Interest income and equivalent			Income from securities			Commissions receivable			Profits on financial operations		
	Financial intermediaries	Financial auxiliaries	Total	Financial intermediaries	Financial auxiliaries	Total	Financial intermediaries	Financial auxiliaries	Total	Financial intermediaries	Financial auxiliaries	Total
1	2	3=1+2	4	5	6=4+5	7	8	9=7+8	10	11	12=10+11	
94	638.7	14.7	653.4	13.5	0.0	13.6	125.4	123.9	249.3	31.1	1.6	32.7
95	1 028.5	24.1	1 052.6	74.1	0.1	74.2	147.0	109.6	256.6	206.7	3.1	209.8
96	598.2	21.2	619.3	91.1	0.0	91.1	168.4	107.5	275.9	15.1	2.8	17.9
97	652.3	21.8	674.1	151.2	0.0	151.2	225.1	161.3	386.4	50.9	4.3	55.2
98	623.3	31.3	654.6	100.3	0.0	100.3	319.0	218.9	538.0	66.5	5.0	71.5
99	651.5	23.0	674.5	164.4	0.0	164.4	338.6	226.5	565.1	65.8	8.4	74.2
00	775.3	30.9	806.2	186.1	0.0	186.1	406.0	250.5	656.4	79.9	9.7	89.6
01	1 017.3	34.5	1 051.8	249.6	1.7	251.3	374.0	236.3	610.3	97.2	16.2	113.5
02	929.1	33.0	962.1	224.1	0.1	224.2	349.4	229.7	579.1	28.8	12.2	41.0
03	843.9	22.3	866.2	138.9	0.0	138.9	327.1	252.2	579.3	125.1	15.0	140.1
04	1 436.7	16.3	1 453.1	290.6	0.0	290.6	349.8	281.6	631.4	20.8	22.6	43.4
05	1 832.4	16.3	1 848.7	801.8	0.0	801.8	346.5	315.2	661.7	21.4	24.7	46.1
06	2 343.6	25.7	2 369.3	1 395.7	0.0	1 395.7	314.8	371.0	685.8	447.7	24.6	472.3
07	3 023.0	52.0	3 074.9	931.6	0.0	931.6	310.0	443.9	753.9	105.1	19.6	124.8
08	3 441.5	45.7	3 487.2	724.3	0.0	724.3	340.2	350.7	690.9	395.4	32.4	427.8
09	2 775.2	12.8	2 788.0	881.0	0.0	881.0	353.7	305.7	659.4	376.2	28.6	404.8
10	2 210.1	11.9	2 222.0	1 552.9	0.4	1 553.2	402.8	330.5	733.3	1 101.8	36.6	1 138.4
11	2 857.6	27.6	2 885.2	655.5	0.2	655.8	390.7	290.5	681.2	543.9	29.5	573.3
12	2 227.7	33.2	2 260.9	483.1	0.0	483.1	347.2	267.6	614.8	98.4	33.5	131.9

**B.8.2.3.2 DESENVOLVIMENTO DE RESULTADOS DE OUTROS INTERMEDIÁRIOS  
FINANCEIROS (EXCETO FUNDOS DE INVESTIMENTO) E AUXILIARES  
FINANCEIROS - PROVEITOS<sup>(a)</sup> (continuação)**

Valores acumulados desde o início do ano

**PROFIT AND LOSS ACCOUNT OF OTHER FINANCIAL INTERMEDIARIES  
(EXCLUDING INVESTMENT FUNDS) AND FINANCIAL AUXILIARIES  
- INCOME AND GAINS<sup>(a)</sup> (continued)**

Cumulative values since the beginning of the year

Fonte / Source: CMVM e Banco de Portugal / Securities Market Commission and Banco de Portugal

10<sup>6</sup> euros

	Reposições e anulações de provisões			Outros proveitos e lucros			Total		
	Intermediários financeiros	Auxiliares financeiros	Total	Intermediários financeiros	Auxiliares financeiros	Total	Intermediários financeiros	Auxiliares financeiros	Total
	Replacement and provisions deducted			Other income and profits			Total		
Financial intermediaries	Financial auxiliaries	Total	Financial intermediaries	Financial auxiliaries	Total	Financial intermediaries	Financial auxiliaries	Total	
13	14	15=13+14	16	17	18=16+17	19=14+7+10+13+16	20=2+5+8+11+14+17	21=19+20	
94	40.2	0.1	40.3	51.9	7.6	59.5	900.8	148.0	1 048.8
95	53.2	0.5	53.7	58.8	71.7	130.5	1 568.3	209.1	1 777.4
96	42.3	0.3	42.6	52.0	89.4	141.4	967.1	221.2	1 188.2
97	55.1	1.3	56.3	58.8	97.1	155.9	1 193.4	285.7	1 479.2
98	72.2	0.6	72.9	87.4	108.6	196.0	1 268.9	364.4	1 633.3
99	143.1	1.1	144.2	62.6	120.5	183.1	1 426.0	379.6	1 805.6
00	76.7	0.6	77.3	68.0	139.9	207.9	1 592.0	431.6	2 023.6
01	91.0	3.9	94.9	91.2	126.1	217.3	1 920.3	418.8	2 339.1
02	101.7	0.7	102.4	89.6	108.9	198.5	1 722.7	384.6	2 107.3
03	96.6	0.4	97.1	53.1	109.6	162.7	1 584.7	399.6	1 984.3
04	179.7	0.8	180.5	95.1	97.3	192.4	2 372.7	418.7	2 791.4
05	151.4	0.2	151.6	160.7	94.8	255.5	3 314.1	451.2	3 765.3
06	179.4	1.6	181.0	1 040.5	102.1	1 142.7	5 721.8	525.0	6 246.8
07	144.9	0.5	145.4	590.2	122.3	712.5	5 104.8	638.3	5 743.2
08	254.6	1.0	255.6	752.8	99.7	852.5	5 908.8	529.5	6 438.3
09	449.9	2.5	452.4	312.1	122.7	434.8	5 148.2	472.3	5 620.5
10	699.4	1.5	700.9	288.7	127.0	415.8	6 255.6	507.8	6 763.5
11	548.7	6.0	554.7	304.8	7.7	312.5	5 301.2	361.5	5 662.7
12	538.2	5.8	544.0	1 018.6	8.0	1 026.6	4 713.3	348.1	5 061.4

\*As séries apresentadas foram afetadas pelas alterações do normativo contabilístico de janeiro 1999 e janeiro 2005. / The change of the accounting framework as of January 1999 and as of January 2005 affected the series presented.

**B.8.2.3.3 DESENVOLVIMENTO DE RESULTADOS DE OUTROS INTERMEDIÁRIOS  
FINANCEIROS (EXCETO FUNDOS DE INVESTIMENTO) E AUXILIARES  
FINANCEIROS - RESULTADO DE EXPLORAÇÃO<sup>(a)</sup>**

Valores acumulados desde o início do ano

**PROFIT AND LOSS ACCOUNT OF OTHER FINANCIAL INTERMEDIARIES  
(EXCLUDING INVESTMENT FUNDS) AND FINANCIAL AUXILIARIES  
- OPERATING PROFIT / LOSS<sup>(a)</sup>**

Cumulative values since the beginning of the year

Fonte / Source: CMVM e Banco de Portugal / Securities Market Commission and Banco de Portugal

10<sup>6</sup> euros

	Resultados extraordinários						Impostos sobre os lucros			Resultado de exploração <sup>(1)</sup>		
	Ganhos extraordinários			Perdas extraordinárias			Intermediários financeiros	Auxiliares financeiros	Total	Intermediários financeiros	Auxiliares financeiros	Total
	Intermediários financeiros	Auxiliares financeiros	Total	Intermediários financeiros	Auxiliares financeiros	Total						
Extraordinary income						Tax on income			Operating profit/loss <sup>(1)</sup>			
Extraordinary losses												
Financial intermediaries	Financial auxiliaries	Total	Financial intermediaries	Financial auxiliaries	Total	Financial intermediaries	Financial auxiliaries	Total	Financial intermediaries	Financial auxiliaries	Total	
1	2	3=1+2	4	5	6=4+5	7	8	9=7+8	10	11	12=10+11	
94	59.0	1.3	60.2	31.5	1.4	32.9	30.1	12.2	42.3	8.3	20.1	28.4
95	98.7	1.5	100.2	41.2	1.4	42.5	35.6	17.3	52.9	193.4	34.6	228.0
96	54.7	0.9	55.5	36.7	1.3	38.0	41.6	18.5	60.2	101.7	36.1	137.8
97	180.8	2.2	183.0	59.6	1.5	61.1	51.0	29.0	80.0	329.0	58.9	387.8
98	381.0	3.1	384.1	19.7	2.1	21.9	64.9	42.0	106.9	436.1	90.6	526.7
99	214.9	3.8	218.7	18.9	3.1	22.0	75.2	35.6	110.8	378.4	68.2	446.6
00	125.3	9.2	134.5	455.6	3.0	458.6	67.0	36.2	103.1	-80.9	77.5	-3.4
01	44.4	6.7	51.1	20.1	3.4	23.5	58.0	28.1	86.1	322.7	62.4	385.1
02	79.8	9.2	89.1	53.1	4.5	57.6	54.7	25.4	80.1	238.7	60.3	299.0
03	158.8	4.3	163.1	27.0	5.5	32.5	42.9	31.6	74.5	358.7	61.3	420.0
04	145.1	15.1	160.2	79.3	4.4	83.7	50.4	32.3	82.7	365.3	86.3	451.6
05	-	-	-	-	-	-	65.5	35.3	100.8	805.6	95.0	900.5
06	-	-	-	-	-	-	73.0	41.5	114.4	2 497.5	115.2	2 612.7
07	-	-	-	-	-	-	78.7	48.1	126.8	1 321.8	144.1	1 465.8
08	-	-	-	-	-	-	65.6	39.4	105.1	1 178.9	139.2	1 318.2
09	-	-	-	-	-	-	46.8	29.2	75.9	936.1	94.4	1 030.4
10	-	-	-	-	-	-	67.3	37.0	104.3	1 658.8	82.3	1 741.1
11	-	-	-	-	-	-	66.6	25.5	92.1	234.9	55.2	290.0
12	-	-	-	-	-	-	70.8	23.8	94.6	274.9	76.7	351.6

\*As séries apresentadas foram afetadas pelas alterações do normativo contabilístico de janeiro 1999 e janeiro 2005. / The change of the accounting framework as of January 1999 and as of January 2005 affected the series presented.

(1) A partir de 2005 inclui resultados extraordinários. / From 2005 onwards includes extraordinary income.

**B.8.3.1 SOCIEDADES GESTORAS DE PARTICIPAÇÕES SOCIAIS DO SETOR FINANCEIRO<sup>(a)</sup>**  
**Saldos em fim de semestre**

**FINANCIAL HOLDING COMPANIES<sup>(a)</sup>**

**End-of-semester figures**

Fonte / Source: Banco de Portugal

10<sup>6</sup> euros

		Ativos								Passivos		Total	Por memória: Resultado de exploração	
		Ativos sob a forma de depósitos e outras aplicações similares	Títulos em carteira <sup>(1)</sup>	Créditos concedidos <sup>(1)</sup>	dos quais:		Ativos diversos	Passivos sob a forma de empréstimos e outros recursos similares	Empréstimos subordinados	Obrigações (exceto subordinadas) e outros títulos de rendimento fixo	Capital e reservas			Passivos diversos
					Créditos de cobrança duvidosa	Créditos de cobrança duvidosa								
		Assets					Liabilities					Total	Memo items:	
		Deposits and other similar investments	Securities <sup>(1)</sup>	Loans and advances <sup>(1)</sup>	of which:		Other assets	Loans and other similar resources	Subordinated loans	Bonds (excluding subordinated bonds) and other fixed-income securities	Capital and reserves	Other liabilities	Total	Operating profit/loss
					1	2								
02	Dez	694.6	9 416.3	2 787.6	0.0	358.2	861.8	2 143.1	214.9	9 136.2	900.8	13 256.7	144.5	
03	Jun	716.7	9 233.6	1 934.6	0.0	289.7	718.9	1 430.1	292.9	8 798.4	934.3	12 174.6	140.5	
	Dez	268.5	12 508.7	1 966.3	0.0	1 582.7	1 057.1	1 485.3	801.2	12 540.1	442.4	16 326.2	286.5	
04	Jun	437.9	13 398.3	2 021.5	0.0	1 788.0	1 467.7	1 472.4	801.2	12 956.1	948.4	17 645.7	206.2	
	Dez	373.1	16 290.4	1 988.6	0.0	1 625.4	2 342.8	1 387.2	1 180.3	14 982.9	384.5	20 277.6	255.5	
05	Jun	634.3	15 246.9	2 035.9	0.0	1 434.3	1 805.4	1 383.5	1 575.3	14 188.3	399.0	19 351.4	538.8	
	Dez	739.8	16 018.5	1 795.9	0.0	1 806.9	1 460.4	1 368.5	2 521.9	14 272.2	738.0	20 361.0	628.3	
06	Jun	1 082.5	17 479.9	2 468.4	0.0	1 309.7	1 189.0	1 288.2	3 043.6	16 188.7	631.1	22 340.5	1 062.9	
	Dez	854.4	18 802.6	1 488.9	0.1	3 035.9	1 614.4	187.7	3 108.1	18 777.9	493.7	24 181.9	2 281.7	
07	Jun	626.2	19 002.7	1 704.4	0.1	1 751.0	1 227.7	187.9	2 670.1	18 649.5	349.0	23 084.2	679.8	
	Dez	1 257.9	18 972.6	1 853.0	0.1	2 689.7	1 292.7	187.9	3 595.5	19 408.9	288.3	24 773.3	1 121.0	
08	Jun	1 358.6	19 580.2	1 834.4	0.1	2 157.3	1 820.4	187.9	4 071.8	18 495.8	354.6	24 930.4	546.7	
	Dez	1 610.7	17 792.9	2 145.8	0.1	2 360.7	1 719.5	187.9	4 357.8	17 241.2	403.7	23 910.2	1 005.5	
09	Jun	1 641.3	19 033.5	2 034.8	0.1	2 419.5	2 269.9	187.9	4 089.5	18 143.3	438.7	25 129.1	611.8	
	Dez	1 325.5	19 475.3	1 929.2	0.3	2 162.5	2 763.5	87.9	4 278.5	17 364.6	398.0	24 929.5	930.6	
10	Jun	874.8	19 418.7	2 438.6	0.1	2 060.2	2 983.2	87.9	4 245.3	17 029.2	446.7	24 792.3	477.9	
	Dez	1 287.9	20 601.1	2 483.1	0.1	2 567.9	2 918.8	87.9	5 497.1	18 098.4	337.9	26 940.0	1 619.0	
11	Jun	1 212.1	19 184.4	3 591.6	0.1	2 844.8	3 440.0	87.9	5 866.3	16 685.4	753.2	26 832.8	542.4	
	Dez	994.5	19 033.7	3 518.5	1.1	3 439.4	3 584.9	87.9	5 755.6	16 262.0	1 275.7	26 986.1	256.2	
12	Jun	3 370.8	18 120.3	3 139.0	1.1	3 549.0	3 768.8	87.9	5 751.0	17 768.1	803.2	28 179.0	509.8	
	Dez	971.1	17 732.8	1 489.0	0.1	5 542.5	1 176.0	87.9	5 249.2	18 484.5	737.8	25 735.5	403.4	
13	Jun	1 974.6	18 201.9	1 345.5	0.1	4 213.6	1 604.4	87.9	4 967.4	18 325.3	750.6	25 735.5	87.3	

\* As séries apresentadas foram afetadas pelas alterações do normativo contabilístico de janeiro 1999 e janeiro 2005. / The change of the accounting framework as of January 1999 and as of January 2005 affected the series presented.  
(1) A partir de junho de 1999 é possível distinguir a parcela referente a empréstimos subordinados e a suprimentos, anteriormente classificados em "Títulos em carteira". / From June 1999 onwards is possible to distinguish the amount related with subordinated loans, up to that time this was classified in the item "Securities"

**B.8.3.2.1 BALANÇO AGREGADO DOS FUNDOS E DAS SOCIEDADES DE TITULARIZAÇÃO DE CRÉDITOS**  
**Por tipo de instrumento**  
**Saldos em fim de trimestre**

**BALANCE SHEET OF SECURITISATION FUNDS AND COMPANIES**  
**By type of instrument**  
**End-of-quarter figures**

Fonte / Source: CMVM e Banco de Portugal / Securities Market Commission and Banco de Portugal

10<sup>6</sup> euros

		Ativo							Passivo			Total	Por memória: Resultado de exploração				
		Ativos sob a forma de depósitos e outras aplicações similares	Ativos titularizados			Títulos de dívida	Ações e outras participações	Outros ativos <sup>(2)</sup>	Passivos sob a forma de empréstimos e outros recursos similares	Títulos de dívida emitidos	Capital e reservas			Outros passivos <sup>(3)</sup>			
			Empréstimos	Outros ativos titularizados <sup>(1)</sup>	dos quais: Cobrança duvidosa												
		Assets					Liabilities					Total	Memo items:				
		Deposits and other similar investments	Securitized assets			Securities other than shares	Shares and other equity	Other assets <sup>(2)</sup>	Loans and other similar resources	Debt securities issued	Capital and reserves	Other liabilities <sup>(3)</sup>	Total	Operating profit / loss			
			Securitized loans	Other securitized assets <sup>(1)</sup>	of which: Non-performing loans										1	2	3
08	Jun	1 612.4	32 400.1	951.4	744.7	3.7	0.0	563.8	0.0	8 079.3	26 509.4	942.7	35 531.4	-34.8			
	Set	1 597.9	34 557.1	794.6	773.7	4.1	0.0	360.1	0.0	8 055.1	28 405.9	852.7	37 313.7	-60.5			
	Dez	2 156.2	39 081.0	1 319.1	779.3	4.2	0.0	413.6	0.0	8 882.6	33 224.2	867.3	42 974.1	-110.4			
09	Mar	1 385.4	44 959.5	2 726.8	827.8	4.4	0.0	420.9	0.0	12 478.0	36 173.9	845.2	49 497.1	-40.5			
	Jun	1 636.8	45 468.2	2 543.0	875.7	4.2	0.0	512.9	0.0	12 490.3	36 845.9	828.9	50 165.1	-67.8			
	Set	1 544.3	46 164.0	2 541.7	897.7	4.0	0.0	446.0	0.0	12 092.7	37 836.1	771.2	50 700.0	-121.8			
	Dez	1 775.4	45 424.9	2 854.7	646.5	4.1	0.0	321.8	0.0	14 059.9	35 547.2	773.8	50 380.9	-126.9			
10	Mar	1 602.3	45 530.9	3 024.9	641.9	4.4	0.0	251.3	0.0	13 795.0	35 918.3	700.4	50 413.7	-49.3			
	Jun	1 895.0	44 026.6	2 736.3	662.9	4.8	0.0	375.5	0.0	14 766.2	33 539.6	732.6	49 038.3	-69.3			
	Set	2 029.3	46 741.4	2 795.4	568.6	4.3	0.0	430.4	0.0	18 392.5	32 900.3	707.9	52 000.7	-94.1			
	Dez	2 980.7	55 604.6	3 051.5	540.4	4.4	0.0	273.5	0.5	28 702.8	32 534.1	677.4	61 914.8	-127.1			
11	Mar	2 809.5	57 124.7	3 938.1	504.1	4.2	0.0	258.3	0.5	35 221.4	28 249.2	663.6	64 134.8	-40.0			
	Jun	3 330.3	57 761.5	3 765.3	485.2	4.1	0.0	207.7	87.5	37 010.7	27 305.9	664.8	65 068.9	-63.2			
	Set	2 901.0	56 618.3	3 877.0	619.3	4.4	0.0	305.7	198.4	36 753.3	25 902.9	851.9	63 706.5	-91.5			
	Dez	3 054.7	55 680.3	3 350.2	640.7	4.6	0.0	304.6	172.5	36 906.1	24 203.5	1 112.4	62 394.4	-160.7			
12	Mar	2 488.7	52 837.3	2 199.8	609.5	4.4	0.0	229.7	87.5	33 208.3	23 405.8	1 058.3	57 759.9	-51.7			
	Jun	2 000.1	43 690.1	2 196.0	745.2	4.7	0.0	297.5	0.4	29 420.4	17 735.3	1 032.3	48 188.4	-81.8			
	Set	1 770.3	40 770.9	1 970.1	700.5	4.6	0.0	230.3	7.3	28 157.7	15 582.2	999.2	44 746.2	-121.8			
	Dez	1 824.6	39 698.5	1 775.1	738.2	4.5	0.0	281.8	0.0	27 662.8	15 046.0	875.7	43 584.5	-169.2			
13	Mar	1 684.3	38 296.1	1 763.4	730.8	4.6	0.0	177.6	0.0	26 461.9	14 579.7	884.4	41 926.1	-26.3			
	Jun	1 882.3	38 531.1	2 215.8	696.8	4.5	0.0	334.4	0.0	27 246.0	12 904.6	817.4	40 968.0	-61.3			
	Set	2 002.8	37 245.9	2 137.6	819.9	4.4	0.0	339.4	0.0	28 356.6	12 502.7	870.7	41 730.1	-100.8			

(1) Inclui papel comercial titularizado. / Includes securitized commercial paper.  
(2) Os outros ativos incluem as aplicações em derivados financeiros, ativos imobilizados e ativos diversos. / The other assets include assets in financial derivatives, fixed assets and remaining assets.  
(3) Os outros passivos incluem as responsabilidades em derivados financeiros e passivos diversos. / The other liabilities include liabilities in financial derivatives and remaining liabilities.

**B.8.3.2.12 ATIVOS TITULARIZADOS POR FUNDOS E SOCIEDADES DE TITULARIZAÇÃO DE CRÉDITOS**  
Por país e setor institucional do cedente e setor institucional devedor e prazo  
Saldos em fim de trimestre

**SECURITISED ASSETS BY SECURITISATION FUNDS AND COMPANIES**  
By country, institutional sector of the originator and of the debtor and maturity  
End-of-quarter figures

Fonte / Source: CMVM e Banco de Portugal / Securities Market Commission and Banco de Portugal

10<sup>6</sup> euros

	Ativos titularizados cedidos por residentes em Portugal													Ativos titularizados cedidos por não residentes em Portugal	Total	Por memória: Ativos cedidos por IFM residentes não desreconhecidos do balanço
	Instituições financeiras monetárias							Instituições financeiras não monetárias	Administrações públicas	Sociedades não financeiras	Total	Devedor original não residente em Portugal	Total			
	Instituições financeiras monetárias	Instituições financeiras não monetárias	Administrações públicas	Sociedades não financeiras		Particulares	Total									
Até 1 ano				A mais de 1 ano	Monetary financial institutions			Non-monetary financial institutions	General government	Non-financial corporations	Total					
1	2	3	4	5		6	7 = 1 + ... + 6					8	9	10	11	12 = 7 + ... + 11
08 Jun	0.0	22.7	0.0	778.1	1 791.0	28 416.6	31 008.4	452.1	869.1	65.5	956.4	33 351.5	0.0	33 351.5	18 096.3	
08 Set	0.0	22.7	0.0	747.1	1 808.8	30 635.3	33 214.0	499.4	818.0	21.5	798.7	35 351.7	0.0	35 351.7	18 894.0	
08 Dez	55.0	64.9	137.0	1 214.7	3 483.9	33 104.8	38 060.2	516.4	1 001.7	0.0	821.8	40 400.1	0.0	40 400.1	24 219.8	
09 Mar	55.0	64.9	137.0	1 373.6	3 563.7	38 826.8	44 021.0	613.6	1 037.8	0.0	2 014.0	47 686.3	0.0	47 686.3	30 591.0	
09 Jun	55.0	64.9	137.0	1 130.1	3 493.6	38 094.5	42 975.2	600.4	2 421.2	0.0	2 014.4	48 011.2	0.0	48 011.2	29 872.1	
09 Set	55.0	64.9	137.0	1 188.8	3 573.9	38 830.0	43 849.5	602.7	2 331.6	0.0	1 921.9	48 705.7	0.0	48 705.7	30 996.0	
09 Dez	55.0	64.6	137.0	1 025.6	3 462.6	38 439.0	43 183.8	577.6	2 151.4	0.0	2 366.7	48 279.6	0.0	48 279.6	30 865.4	
10 Mar	55.0	64.6	137.0	1 150.6	4 260.1	37 925.7	43 593.0	571.0	2 027.6	0.0	2 364.3	48 555.8	0.0	48 555.8	31 624.8	
10 Jun	55.0	76.8	143.6	1 490.2	4 653.3	35 585.6	42 004.5	552.5	1 903.5	0.0	2 302.5	46 763.0	0.0	46 763.0	30 278.1	
10 Set	55.0	46.3	142.7	1 357.7	4 520.1	38 645.5	44 767.4	564.5	1 916.4	0.0	2 288.5	49 536.7	0.0	49 536.7	33 364.6	
10 Dez	21.8	33.5	153.8	3 218.6	6 722.4	43 957.9	54 108.0	592.8	1 818.0	0.0	2 137.3	58 656.1	0.0	58 656.1	43 083.1	
11 Mar	48.5	57.5	332.9	5 495.4	9 596.6	41 175.6	56 706.5	578.7	1 667.6	0.0	2 110.0	61 062.8	0.0	61 062.8	46 804.9	
11 Jun	30.3	57.9	297.3	5 738.6	10 552.0	41 449.1	58 125.3	619.7	746.2	0.0	2 035.5	61 526.8	0.0	61 526.8	48 468.4	
11 Set	17.8	113.8	254.2	5 916.2	9 977.3	40 782.7	57 062.0	620.6	669.5	0.0	1 999.6	60 351.7	143.6	60 495.3	47 623.4	
11 Dez	30.3	146.7	214.5	5 395.2	9 808.7	40 455.7	56 051.1	591.9	328.0	0.0	1 905.6	58 876.6	154.0	59 030.5	46 826.8	
12 Mar	9.0	134.4	186.4	3 300.3	7 820.8	40 728.3	52 179.3	570.3	313.9	0.0	1 847.9	54 911.4	125.7	55 037.1	43 937.5	
12 Jun	8.1	142.9	152.4	3 223.3	7 356.2	32 392.1	43 274.9	378.8	290.4	0.0	1 812.2	45 756.5	129.6	45 886.1	34 927.7	
12 Set	0.0	77.7	12.7	2 874.7	5 903.5	31 344.6	40 213.2	354.4	275.4	0.0	1 776.5	42 619.5	121.5	42 741.1	32 049.8	
12 Dez	4.3	91.7	11.1	2 812.5	5 690.7	30 618.5	39 228.7	349.5	238.7	0.0	1 532.6	41 349.4	124.2	41 473.6	31 363.4	
13 Mar	0.4	100.9	25.0	2 656.4	5 074.5	30 048.9	37 906.2	345.8	213.4	0.0	1 473.2	39 938.5	121.0	40 059.5	30 225.5	
13 Jun	0.1	119.3	24.3	2 658.5	5 371.5	28 093.1	36 266.8	333.3	175.5	0.0	1 849.0	38 624.6	122.2	38 746.8	28 767.2	
13 Set	0.1	122.1	23.9	2 629.5	5 286.4	28 853.9	36 915.9	388.8	166.8	0.0	1 789.7	39 261.2	122.2	39 383.4	29 512.3	

**B.8.3.2.1 TRANSAÇÕES DOS FUNDOS E DAS SOCIEDADES DE TITULARIZAÇÃO DE CRÉDITOS**  
Por tipo de instrumento  
Transações líquidas trimestrais

**TRANSACTIONS OF SECURITISATION FUNDS AND COMPANIES**  
By type of instrument  
Quarterly net transactions

Fonte / Source: CMVM e Banco de Portugal / Securities Market Commission and Banco de Portugal

10<sup>6</sup> euros

	Ativo											Passivo		Total
	Ativos sob a forma de depósitos e outras aplicações similares	Ativos titularizados			Títulos de dívida	Ações e outras participações	Outros ativos <sup>(2)</sup>	Passivos sob a forma de empréstimos e outros recursos similares	Títulos de dívida emitidos	Capital e reservas	Outros passivos <sup>(3)</sup>			
		Empréstimos	Outros ativos titularizados <sup>(1)</sup>	dos quais: Cobrança duvidosa										
	Assets							Liabilities			Total			
	Deposits and other similar investments	Securitized assets			Securities other than shares	Shares and other equity	Other assets <sup>(2)</sup>	Loans and other similar resources	Debt securities issued	Capital and reserves	Other liabilities <sup>(3)</sup>			
		Securitized loans	Other securitized assets <sup>(1)</sup>	of which: Non-performing loans										
	1	2	3	4	5	6	7	8	9	10	11	12 = 1 + 2 + 3 + 5 + 6 + 7 + 8 + ... + 11		
08 Jun	55.1	986.9	-207.3	77.4	0.0	0.0	210.5	0.0	630.6	343.0	71.6	1 045.2		
08 Set	-14.5	2 156.6	-156.8	29.0	0.4	0.0	-203.7	0.0	-24.6	1 896.5	-90.0	1 781.9		
08 Dez	558.3	4 523.8	524.5	5.5	0.1	0.0	53.5	0.0	827.4	4 818.3	14.6	5 660.3		
09 Mar	-770.8	5 878.4	1 407.7	48.5	0.2	0.0	7.4	0.0	3 595.2	2 949.7	-22.0	6 522.8		
09 Jun	251.5	508.9	-183.9	47.9	-0.3	0.0	92.0	0.0	12.6	672.0	-16.4	668.2		
09 Set	-92.5	695.9	-1.2	22.0	-0.1	0.0	-67.0	0.0	-397.5	990.3	-57.7	535.1		
09 Dez	231.0	-739.1	313.0	-251.2	0.1	0.0	-124.2	0.0	1 967.1	-2 288.9	2.6	-319.1		
10 Mar	-173.1	105.7	170.3	-4.5	0.3	0.0	-70.5	0.0	-265.1	371.1	-73.4	32.6		
10 Jun	292.7	-1 504.7	-288.6	20.9	0.4	0.0	124.2	0.0	970.7	-2 378.8	32.1	-1 375.9		
10 Set	134.3	2 715.2	59.0	-94.3	-0.5	0.0	54.9	0.0	3 626.8	-639.2	-24.7	2 962.9		
10 Dez	951.5	8 863.1	256.2	-28.3	0.1	0.0	-156.9	0.5	10 310.2	-366.3	-30.5	9 913.9		
11 Mar	-171.2	1 520.1	886.5	-36.3	-0.3	0.0	-15.1	0.0	6 518.6	-4 284.8	-13.8	2 220.0		
11 Jun	520.8	636.8	-172.7	-18.8	-0.1	0.0	-50.6	87.0	1 789.4	-943.4	1.2	934.3		
11 Set	-429.3	-1 143.4	111.7	134.1	0.3	0.0	98.0	110.9	-257.7	-1 403.0	187.0	-1 362.8		
11 Dez	153.7	-938.2	-526.8	21.4	0.2	0.0	-1.1	-25.9	152.6	-1 699.4	260.5	-1 312.2		
12 Mar	-566.0	-2 842.9	-1 150.4	-31.2	-0.1	0.0	-75.0	-85.0	-3 697.7	-797.7	-54.1	-4 634.4		
12 Jun	-488.6	-9 147.2	-3.8	135.7	0.3	0.0	67.8	-87.1	-3 787.9	-5 670.5	-26.0	-9 571.5		
12 Set	-229.8	-2 919.2	-225.9	-44.7	-0.1	0.0	-67.2	6.9	-1 262.8	-2 153.1	-33.2	-3 442.1		
12 Dez	54.3	-1 072.4	-195.0	37.7	-0.1	0.0	51.5	-7.3	-494.8	-536.2	-123.4	-1 161.7		
13 Mar	-140.3	-1 402.4	-11.7	-7.4	0.1	0.0	-104.2	0.0	-1 200.9	-466.3	8.7	-1 658.4		
13 Jun	198.0	-1 765.0	452.4	-34.0	-0.1	0.0	156.8	0.0	784.2	-1 675.1	-67.0	-958.0		
13 Set	120.5	715.0	-78.2	123.1	-0.1	0.0	5.0	0.0	1 110.7	-401.8	53.3	762.2		

(1) Inclui papel comercial titularizado. / Includes securitised commercial paper.

(2) Os outros ativos incluem as aplicações em derivados financeiros, ativos imobilizados e ativos diversos / The other assets include assets in financial derivatives, fixed assets and remaining assets.

(3) Os outros passivos incluem as responsabilidades em derivados financeiros e passivos diversos. / The other liabilities include liabilities in financial derivatives and remaining liabilities.





Fonte / Source: Banco de Portugal

10<sup>6</sup> euros

	Ativos										Total	Por memória: Resultado de exploração	
	Ativos sob a forma de depósitos e outras aplicações similares	Títulos em carteira	Créditos concedidos	dos quais:		Ativos diversos	Passivos sob a forma de empréstimos e outros recursos similares	Empréstimos subordinados	Obrigações (exceto subordinadas) e outros títulos de rendimento fixo	Capital e reservas			Passivos diversos
				Créditos de cobrança duvidosa	Créditos de cobrança duvidosa								
	Assets					Liabilities					Total	Memo items:	
	Deposits and other similar investments	Securities	Loans and advances	of which:		Other assets	Loans and other similar resources	Subordinated loans	Bonds (excluding subordinated bonds) and other fixed-income securities	Capital and reserves	Other liabilities		Operating profit/loss
	1	2	3	4	5	6	7	8	9	10	11=1+2+3+5+6+...+10	12	
<b>08</b>													
Jun	72.0	16.9	63.8	61.4	71.6	19.8	0.0	0.0	170.9	33.6	224.4	3.2	
Set	87.9	22.2	62.6	60.2	69.9	13.3	0.0	0.0	173.2	56.0	242.6	5.1	
Dez	165.8	17.5	54.7	54.7	82.9	27.6	0.0	0.0	157.0	136.4	320.9	15.4	
<b>09</b>													
Mar	202.6	15.0	54.6	54.3	76.2	20.2	0.2	0.0	161.1	166.9	348.4	0.5	
Jun	109.1	20.4	55.1	55.1	68.5	10.8	0.2	0.0	163.9	78.4	253.2	0.3	
Set	71.7	21.7	56.7	56.7	74.4	13.0	0.0	0.0	155.2	56.4	224.6	1.8	
Dez	57.8	21.7	48.9	48.9	100.8	22.4	0.0	0.0	157.3	49.5	229.2	9.0	
<b>10</b>													
Mar	114.5	30.0	47.9	47.8	106.7	22.5	0.0	0.0	159.3	117.2	299.0	4.1	
Jun	126.2	31.6	45.4	45.3	115.6	40.0	0.0	0.0	160.3	118.5	318.8	8.4	
Set	81.2	26.3	45.2	45.2	129.3	53.1	0.0	0.0	156.6	72.4	282.1	10.1	
Dez	80.5	22.4	45.0	45.0	111.6	25.1	0.0	0.0	160.6	73.8	259.5	13.5	
<b>11</b>													
Mar	63.1	30.0	44.1	44.1	102.1	14.6	0.0	0.0	157.8	66.9	239.3	2.8	
Jun	28.4	25.8	47.7	47.4	108.9	17.5	0.0	0.0	148.5	44.8	210.8	3.8	
Set	41.8	26.0	48.3	47.7	101.1	14.9	0.0	0.0	149.3	53.0	217.2	6.1	
Dez	32.6	27.4	48.0	47.5	97.7	14.4	0.0	0.0	151.0	40.4	205.8	8.3	
<b>12</b>													
Mar	35.3	29.1	46.4	45.4	96.8	10.8	0.0	0.0	149.2	47.6	207.5	0.5	
Jun	29.6	25.7	46.8	46.1	97.2	12.0	0.0	0.0	147.1	40.2	199.3	2.8	
Set	28.4	23.8	46.4	45.3	95.8	7.3	0.0	0.0	142.8	44.3	194.4	3.0	
Dez	25.4	23.9	48.9	48.3	90.6	9.0	0.0	0.0	143.2	36.6	188.8	2.6	
<b>13</b>													
Mar	25.8	25.9	48.8	48.2	87.6	7.8	0.0	0.0	143.8	36.5	188.0	-1.7	
Jun	33.4	23.7	49.2	48.6	84.3	5.8	0.0	0.0	140.3	44.5	190.6	-1.8	
Set	34.6	23.9	48.6	48.0	75.3	4.4	0.0	0.0	139.6	38.4	182.3	-2.2	

\* As séries apresentadas foram afetadas pelas alterações do normativo contabilístico de janeiro 1999 e janeiro 2005. / The change of the accounting framework as of January 1999 and as of January 2005 affected the series presented.  
(1) Inclui sociedades de capital de risco, sociedades de desenvolvimento regional, sociedades financeiras de corretagem e outros intermediários financeiros. / Includes risk capital companies, regional development companies, dealers and other financial intermediaries.

**B.9.1.1 REPARTIÇÃO TERRITORIAL DOS EMPRÉSTIMOS CONCEDIDOS A SOCIEDADES NÃO FINANCEIRAS<sup>(1)(2)</sup>**

De acordo com a localização da sede da sociedade não financeira  
Saldos em fim de trimestre

**BREAKDOWN OF LOANS GRANTED TO NON-FINANCIAL CORPORATIONS BY REGION<sup>(1)(2)</sup>**

According to the location of the head office of the non-financial corporation  
End-of-quarter figures

Fonte / Source: Banco de Portugal

10<sup>6</sup> euros

	Norte		Centro	Lisboa		Alentejo	Algarve	Açores	Madeira	Total
	Total	do qual:		Total	do qual:					
		Grande Porto			Grande Lisboa					
	Norte			Lisboa						
	Total	of which:	Total	of which:	Total	Alentejo	Algarve	Açores	Madeira	Total
		Grande Porto		Grande Lisboa						
	(25.7%) <sup>(3)</sup>	(12.1%)	(15.5%)	(42.2%)	(38.3%)	(5.1%)	(4.5%)	(2.2%)	(4.7%)	
	1	2	3	4	5	6	7	8	9	10=1+...+9
08 Dez	30 854	14 470	18 481	50 611	45 156	5 996	5 398	2 009	5 730	119 079
09 Mar	31 823	15 057	18 563	51 724	46 257	5 766	5 559	1 903	5 644	120 981
Jun	32 159	15 173	18 864	52 107	46 623	5 213	5 697	2 056	5 728	121 824
Set	31 751	14 828	18 841	51 434	46 039	5 312	5 694	2 080	5 514	120 626
Dez	32 130	14 783	18 881	51 018	45 605	5 216	5 784	2 141	5 657	120 827
10 Mar	32 324	14 884	18 924	50 399	45 180	5 417	5 868	2 183	5 736	120 851
Jun	32 285	14 747	19 084	50 564	45 399	5 561	5 937	2 241	5 734	121 407
Set	32 441	14 859	18 798	50 209	45 160	5 448	5 901	2 243	5 684	120 725
Dez	32 214	14 708	18 622	48 646	43 905	5 521	5 884	2 351	5 727	118 964
11 Mar	32 190	14 764	18 602	48 665	43 882	5 488	5 903	2 330	5 649	118 826
Jun	31 690	14 808	18 585	48 862	44 159	5 570	5 913	2 381	5 447	118 449
Set	31 024	14 435	18 231	48 841	44 123	5 652	5 747	2 400	5 741	117 637
Dez	30 258	13 960	17 886	47 806	43 250	5 609	5 337	2 443	5 467	114 807
12 Mar	29 119	13 598	17 580	47 830	43 340	5 646	5 230	2 405	5 267	113 078
Jun	28 749	13 511	17 295	47 149	42 817	5 682	5 176	2 399	5 203	111 652
Set	28 278	13 352	17 014	46 540	42 255	5 580	4 919	2 381	5 138	109 849
Dez	27 543	12 982	16 628	44 740	40 629	5 553	4 731	2 409	4 919	106 524
13 Mar	27 117	12 811	16 497	45 373	41 328	5 532	4 683	2 374	4 926	106 501
Jun	26 489	12 427	16 461	44 850	40 881	5 516	4 612	2 343	4 877	105 149
Set	25 741	12 052	16 005	42 996	39 243	5 399	4 407	2 285	4 648	101 479

As regiões apresentadas no quadro correspondem a unidades territoriais para fins estatísticos (NUTS) de nível II e III, de acordo com o estabelecido no decreto-lei 244/2002 de 5 de novembro. / The regions presented in the table above are territorial units for statistical purposes (NUTS) of level II and III, according to the definition given in the decree-law 244/2002 of November 5.

(1) Empréstimos concedidos por bancos, caixas económicas, caixas de crédito agrícola mútuo, instituições financeiras de crédito, sociedades de factoring, sociedades de locação financeira, sociedades financeiras para aquisições a crédito e outras sociedades financeiras. / Loans extended by banks, savings banks, mutual agricultural credit banks, credit financial institutions, financial leasing companies, credit-purchase financing companies and other financial intermediaries.

(2) Inclui créditos cedidos em operações de titularização. Não inclui créditos abatidos ao ativo. / It includes securitised loans. It does not include written-off loans.

(3) Peso médio, em percentagem, dos empréstimos concedidos às sociedades não financeiras em cada região, nos trimestres do último ano civil completo disponível. / Percent average weight of loans to non-financial corporations by region, in terms of the four quarters of the last complete calendar year available.

**B.9.1.2 REPARTIÇÃO TERRITORIAL DOS RÁCIOS DE CRÉDITO VENCIDO DAS SOCIEDADES NÃO FINANCEIRAS<sup>(1)(2)(3)</sup>**

De acordo com a localização da sede da sociedade não financeira

**BREAKDOWN OF OVERDUE LOANS RATIO OF NON-FINANCIAL CORPORATIONS BY REGION<sup>(1)(2)(3)</sup>**

According to the location of the head office of the non-financial corporation

Fonte / Source: Banco de Portugal

Em percentagem / In percentages

	Norte		Centro	Lisboa		Alentejo	Algarve	Açores	Madeira	Total
	Total	do qual:		Total	do qual:					
		Grande Porto			Grande Lisboa					
	Norte			Lisboa						
	Total	of which:	Total	of which:	Total	Alentejo	Algarve	Açores	Madeira	Total
		Grande Porto		Grande Lisboa						
	1	2	3	4	5	6	7	8	9	10
08 Dez	3.2	2.8	2.8	2.0	1.7	2.6	1.3	1.5	1.0	2.4
09 Mar	3.8	3.4	3.7	2.9	2.5	4.2	3.0	2.7	2.1	3.3
Jun	4.4	4.3	4.0	3.9	3.4	4.8	3.0	3.2	3.0	4.0
Set	4.8	4.7	4.4	4.2	3.6	5.5	4.4	3.3	3.7	4.4
Dez	4.4	4.0	4.3	3.9	3.4	5.4	4.0	2.3	3.8	4.1
10 Mar	4.6	4.0	4.5	4.3	3.8	5.4	4.2	2.9	4.8	4.5
Jun	4.8	4.3	4.8	4.5	3.7	5.8	4.2	2.5	4.9	4.7
Set	5.1	4.7	5.6	4.9	4.1	5.9	5.2	3.0	4.8	5.1
Dez	4.6	4.4	4.9	3.9	3.1	5.4	6.1	3.2	4.0	4.4
11 Mar	5.2	4.9	5.7	4.6	3.7	5.5	6.5	3.7	4.2	5.0
Jun	5.6	5.1	5.8	4.9	4.0	5.7	7.4	4.7	4.8	5.4
Set	6.1	5.4	6.7	5.6	4.6	6.3	9.9	5.4	5.3	6.1
Dez	6.7	6.0	7.1	6.1	5.0	6.8	11.4	5.3	5.8	6.7
12 Mar	8.0	7.1	7.8	7.0	5.7	7.2	13.7	6.1	7.4	7.7
Jun	8.8	7.4	8.8	8.5	7.0	8.3	18.9	6.9	11.0	9.2
Set	9.9	8.3	9.4	9.9	8.5	8.1	19.6	7.4	11.9	10.2
Dez	9.7	8.2	9.3	9.7	8.5	8.6	18.7	7.1	12.8	10.0
13 Mar	10.3	8.9	10.5	10.7	9.2	9.7	21.0	7.2	13.6	11.0
Jun	10.9	9.7	11.4	11.7	10.1	10.2	24.6	7.6	14.0	11.9
Set	11.4	10.3	12.0	12.7	11.1	10.6	26.4	7.9	14.3	12.7

As regiões apresentadas no quadro correspondem a unidades territoriais para fins estatísticos (NUTS) de nível II e III, de acordo com o estabelecido no decreto-lei 244/2002 de 5 de novembro. / The regions presented in the table above are territorial units for statistical purposes (NUTS) of level II and III, according to the definition given in the decree-law 244/2002 of November 5.

(1) Empréstimos concedidos por bancos, caixas económicas, caixas de crédito agrícola mútuo, instituições financeiras de crédito, sociedades de factoring, sociedades de locação financeira, sociedades financeiras para aquisições a crédito e outras sociedades financeiras. / Loans extended by banks, savings banks, mutual agricultural credit banks, credit financial institutions, financial leasing companies, credit-purchase financing companies and other financial intermediaries.

(2) Inclui créditos cedidos em operações de titularização. Não inclui créditos abatidos ao ativo. / It includes securitised loans. It does not include written-off loans.

(3) Crédito vencido/crédito concedido, em cada região, em percentagem. / Overdue loans/total loans by region, in percentages.

**B.9.1.3 REPARTIÇÃO POR RAMO DE ATIVIDADE ECONÓMICA DOS EMPRÉSTIMOS  
CONCEDIDOS A SOCIEDADES NÃO FINANCEIRAS<sup>(1)(2)</sup> (continua)**  
Saldos em fim de trimestre

**BREAKDOWN OF LOANS GRANTED TO NON-FINANCIAL CORPORATIONS  
BY BRANCH OF ACTIVITY<sup>(1)(2)</sup> (to be continued)**  
End-of-quarter figures

Fonte / Source: Banco de Portugal 10<sup>6</sup>euros

CAE - Rev.3 NACE Rev.2	A	B	C	D+E	F	G	H	I
	Agricultura, produção animal, caça, floresta e pesca	Indústrias extrativas	Indústrias transformadoras	Eletricidade, gás, vapor e água; captação, tratamento e distribuição de água; saneamento, gestão de resíduos e despoluição	Construção	Comércio por grosso e a retalho; reparação de veículos automóveis e motocicletas	Transportes e armazenagem	Alojamento, restauração e similares
	Agriculture, forestry and fishing	Mining and quarrying	Manufacturing	Electricity, gas, steam and air conditioning supply; water supply; sewerage, waste management and remediation activities	Construction	Wholesale and retail trade; repair of motor vehicles and motorcycles	Transportation and storage	Accommodation and food service activities
	(1.8%) <sup>(3)</sup>	(0.4%)	(13.3%)	(4.3%)	(19.9%)	(12.9%)	(7.7%)	(5.2%)
	1	2	3	4	5	6	7	8
08 Dez	1 899	523	15 882	4 011	27 061	16 765	7 343	4 644
09 Mar	1 905	523	16 059	4 072	27 786	16 788	7 514	5 017
Jun	1 962	527	16 430	4 325	28 145	17 006	7 840	4 929
Set	1 965	528	16 122	4 401	27 559	16 651	8 011	4 983
Dez	1 975	522	16 236	4 381	27 307	16 557	7 687	5 167
10 Mar	2 012	520	16 117	4 509	26 480	16 602	7 842	5 350
Jun	2 068	510	16 147	4 595	25 918	16 917	7 917	5 470
Set	2 065	513	16 178	4 753	25 704	16 640	8 084	5 463
Dez	2 062	494	15 875	4 792	24 716	16 365	8 127	5 490
11 Mar	2 066	496	16 118	4 745	24 598	16 553	8 089	5 990
Jun	2 126	493	15 867	4 756	24 575	16 392	7 691	6 096
Set	2 101	484	15 658	4 854	24 271	15 927	8 038	6 021
Dez	2 046	476	15 272	4 845	23 522	15 425	8 043	5 848
12 Mar	1 994	463	15 110	4 871	22 991	14 821	8 104	5 922
Jun	2 002	449	14 854	4 720	22 456	14 385	8 216	5 894
Set	1 991	447	14 487	4 717	21 928	14 074	8 678	5 815
Dez	1 919	427	14 141	4 744	20 423	13 605	8 807	5 227
13 Mar	1 908	421	14 135	4 674	19 947	13 555	9 711	5 272
Jun	1 952	389	14 242	4 554	19 334	13 349	9 752	5 202
Set	1 975	334	13 905	4 217	18 485	13 073	9 032	5 025

**B.9.1.3 REPARTIÇÃO POR RAMO DE ATIVIDADE ECONÓMICA DOS EMPRÉSTIMOS  
CONCEDIDOS A SOCIEDADES NÃO FINANCEIRAS<sup>(1)(2)</sup> (continuação)**  
Saldos em fim de trimestre

**BREAKDOWN OF LOANS GRANTED TO NON-FINANCIAL CORPORATIONS  
BY BRANCH OF ACTIVITY<sup>(1)(2)</sup> (continued)**  
End-of-quarter figures

Fonte / Source: Banco de Portugal 10<sup>6</sup>euros

CAE - Rev.3 NACE Rev.2	J	K	L	M+N	P+Q+R+S		
	Atividades de informação e de comunicação	Atividades financeiras e de seguros	Atividades imobiliárias	Atividades de consultoria, técnicas e administrativas	Educação, saúde e outras atividades de serviços sociais	Outras atividades	Total
	Information and communication	Financial and insurance activities	Real estate activities	Consultancy, scientific and technical services; administrative and support service activities	Education, human health and social work activities; arts, entertainment and recreation	Other activities	Total
	(1.2%)	(9.3%)	(13.3%)	(6.6%)	(4.0%)	(0.1%)	
	9	10	11	12	13	14	15=1+...+14
08 Dez	1 161	10 993	17 139	7 616	4 032	9	119 079
09 Mar	1 200	10 865	17 150	7 899	4 044	159	120 981
Jun	1 249	10 770	17 294	7 060	4 150	138	121 824
Set	1 265	10 496	17 210	7 045	4 258	134	120 626
Dez	1 251	10 842	17 213	7 101	4 438	152	120 827
10 Mar	1 396	11 111	17 248	6 984	4 528	152	120 851
Jun	1 426	11 458	17 069	7 128	4 639	146	121 407
Set	1 419	11 287	16 777	7 029	4 662	150	120 725
Dez	1 414	10 723	16 591	7 419	4 747	150	118 964
11 Mar	1 407	10 047	15 995	7 835	4 738	149	118 826
Jun	1 395	10 181	15 839	8 097	4 792	149	118 449
Set	1 427	10 323	15 652	7 934	4 793	154	117 637
Dez	1 414	9 932	15 346	7 947	4 530	160	114 807
12 Mar	1 387	10 202	14 903	7 679	4 467	164	113 078
Jun	1 402	10 356	14 975	7 328	4 448	166	111 652
Set	1 358	10 379	14 623	6 874	4 315	163	109 849
Dez	1 174	10 314	14 377	6 854	4 355	156	106 524
13 Mar	1 171	10 282	14 187	6 759	4 353	128	106 501
Jun	1 155	10 149	13 997	6 643	4 318	112	105 149
Set	1 011	9 802	13 624	6 716	4 106	174	101 479

(1) Empréstimos concedidos por bancos, caixas económicas, caixas de crédito agrícola mútuo, instituições financeiras de crédito, sociedades de *factoring*, sociedades de locação financeira, sociedades financeiras para aquisições a crédito e outras sociedades financeiras. / Loans extended by banks, savings banks, mutual agricultural credit banks, credit financial institutions, financial leasing companies, credit-purchase financing companies and other financial intermediaries.

(2) Inclui créditos cedidos em operações de titularização. Não inclui créditos abatidos ao ativo. / It includes securitised loans. It does not include written-off loans.

(3) Peso médio, em percentagem, dos empréstimos concedidos às sociedades não financeiras de cada ramo de atividade, nos trimestres do último ano civil completo disponível. / Percent average weight of loans to non-financial corporations by branch of activity, in terms of the four quarters of the last complete calendar year available.

**B.9.1.4 REPARTIÇÃO POR RAMO DE ATIVIDADE ECONÓMICA DOS RÁCIOS DE CRÉDITO VENCIDO DAS SOCIEDADES NÃO FINANCEIRAS<sup>(1)(2)(3)</sup> (continua)**

**BREAKDOWN OF OVERDUE LOANS RATIO OF NON-FINANCIAL CORPORATIONS BY BRANCH OF ACTIVITY<sup>(1)(2)(3)</sup> (to be continued)**

Fonte / Source: Banco de Portugal

Em percentagem / In percentages

CAE - Rev.3 NACE Rev.2	A	B	C	D+E	F	G	H	I
	Agricultura, produção animal, caça, floresta e pesca	Indústrias extrativas	Indústrias transformadoras	Electricidade, gás, vapor e água; captação, tratamento e distribuição água; saneamento, gestão de resíduos e despoluição	Construção	Comércio por grosso e a retalho; reparação de veículos automóveis e motocicletas	Transportes e armazenagem	Alojamento, restauração e similares
	Agriculture, forestry and fishing	Mining and quarrying	Manufacturing	Electricity, gas, steam and air conditioning supply; water supply; sewerage, waste management and remediation activities	Construction	Wholesale and retail trade; repair of motor vehicles and motorcycles	Transportation and storage	Accommodation and food service activities
	1	2	3	4	5	6	7	8
08 Dez	1.9	2.2	3.7	0.1	3.4	3.3	0.9	1.7
09 Mar	3.5	3.5	4.7	0.3	4.8	4.3	1.0	3.4
Jun	3.1	3.9	5.8	0.2	6.1	5.0	1.1	3.6
Set	3.2	4.3	6.6	0.2	6.1	5.8	1.1	3.8
Dez	3.0	4.4	6.2	0.3	5.6	6.2	1.2	3.8
10 Mar	3.4	4.6	6.2	0.4	6.6	6.6	1.3	4.0
Jun	3.4	6.0	6.3	0.3	6.9	6.5	1.5	3.9
Set	3.7	6.0	6.9	0.2	7.7	6.8	1.4	3.7
Dez	3.0	4.8	5.8	0.3	7.1	6.2	1.5	4.0
11 Mar	3.4	5.1	6.2	0.4	8.4	6.8	1.7	3.7
Jun	3.6	5.3	6.4	0.4	8.8	7.3	1.9	4.0
Set	4.3	5.2	6.8	0.3	10.5	8.0	2.1	4.6
Dez	4.6	5.2	7.6	0.3	11.6	8.8	2.2	4.5
12 Mar	5.1	6.4	8.2	0.6	13.7	9.9	2.6	5.3
Jun	5.8	6.9	9.0	0.7	16.9	10.8	2.5	7.6
Set	5.9	8.9	9.6	1.0	18.6	12.1	2.6	9.2
Dez	5.8	9.1	9.8	1.0	18.9	12.8	2.6	8.5
13 Mar	6.1	10.8	10.4	1.2	20.5	13.7	2.6	9.1
Jun	6.2	11.6	10.8	1.1	22.8	14.8	2.6	9.3
Set	6.2	13.6	11.2	1.1	23.7	15.6	3.8	11.6

**B.9.1.4 REPARTIÇÃO POR RAMO DE ATIVIDADE ECONÓMICA DOS RÁCIOS DE CRÉDITO VENCIDO DAS SOCIEDADES NÃO FINANCEIRAS<sup>(1)(2)(3)</sup> (continuação)**

**BREAKDOWN OF OVERDUE LOANS RATIO OF NON-FINANCIAL CORPORATIONS BY BRANCH OF ACTIVITY<sup>(1)(2)(3)</sup> (continued)**

Fonte / Source: Banco de Portugal

Em percentagem / In percentages

CAE - Rev.3 NACE Rev.2	J	K	L	M+N	P+Q+R+S		
	Atividades de informação e de comunicação	Atividades financeiras e de seguros	Atividades imobiliárias	Atividades de consultoria, técnicas e administrativas	Educação, saúde e outras atividades de serviços sociais	Outras atividades	Total
	Information and communication	Financial and insurance activities	Real estate activities	Consultancy, scientific and technical services; administrative and support service activities	Education, human health and social work activities; arts, entertainment and recreation	Other activities	Total
	9	10	11	12	13	14	15
08 Dez	1.8	0.7	1.8	1.1	1.3	0.0	2.4
09 Mar	2.5	1.3	2.5	2.1	1.4	0.8	3.3
Jun	2.8	1.6	2.9	2.8	1.6	1.1	4.0
Set	2.9	2.9	3.3	3.1	2.9	1.4	4.4
Dez	2.8	1.8	3.1	2.9	1.6	0.9	4.1
10 Mar	2.6	1.8	3.5	3.2	1.8	0.9	4.5
Jun	2.6	2.2	4.1	3.2	2.0	0.5	4.7
Set	3.1	2.4	4.6	3.7	2.0	0.5	5.1
Dez	2.5	1.2	4.0	2.6	1.7	0.6	4.4
11 Mar	2.8	1.4	5.1	2.7	2.0	0.6	5.0
Jun	3.0	1.9	5.6	3.1	2.1	0.7	5.4
Set	2.8	2.2	6.9	3.4	2.6	0.8	6.1
Dez	3.0	2.2	7.7	3.5	2.6	0.6	6.7
12 Mar	3.9	2.3	9.5	4.0	3.8	5.5	7.7
Jun	3.5	4.6	10.9	5.1	4.2	6.0	9.2
Set	4.2	4.9	12.8	6.0	4.7	6.1	10.2
Dez	5.0	4.2	11.8	6.4	4.4	6.8	10.0
13 Mar	7.0	5.5	14.1	7.3	4.9	8.1	11.0
Jun	5.7	5.8	16.3	7.9	4.8	9.0	11.9
Set	7.1	6.0	17.3	8.0	4.7	6.4	12.7

(1) Empréstimos concedidos por bancos, caixas económicas, caixas de crédito agrícola mútuo, instituições financeiras de crédito, sociedades de *factoring*, sociedades de locação financeira, sociedades financeiras para aquisições a crédito e outras sociedades financeiras. / Loans extended by banks, savings banks, mutual agricultural credit banks, credit financial institutions, financial leasing companies, credit-purchase financing companies and other financial intermediaries.

(2) Inclui créditos cedidos em operações de titularização. Não inclui créditos abatidos ao ativo. / It includes securitised loans. It does not include written-off loans.

(3) Crédito vencido/crédito concedido, em cada ramo de atividade, em percentagem. / Overdue loans/total loans by branch of activity, in percentages.

**B.9.1.5 REPARTIÇÃO POR RAMO DE ATIVIDADE ECONÓMICA DOS EMPRÉSTIMOS  
CONCEDIDOS A SOCIEDADES NÃO FINANCEIRAS DA  
INDÚSTRIA TRANSFORMADORA<sup>(1)(2)</sup> (continua)**  
Saldos em fim de trimestre

**BREAKDOWN OF LOANS GRANTED TO NON-FINANCIAL CORPORATIONS  
OF THE MANUFACTURING INDUSTRY BY BRANCH  
OF ACTIVITY<sup>(1)(2)</sup> (to be continued)**  
End-of-quarter figures

Fonte / Source: Banco de Portugal

10<sup>6</sup>euros

CAE - Rev.3 NACE Rev.2	10+11+12	13+14	15	16	17+18	19+20+21	22	23
	Indústrias alimentares, bebidas e tabaco	Fabricação de têxteis e vestuário	Indústria do couro e dos produtos do couro	Indústrias da madeira e da cortiça e suas obras, exceto mobiliário; fabricação de obras de cestaria e de espartaria	Fabricação de pasta de papel e de cartão; impressão e reprodução de suportes gravados	Fabricação de coque, de produtos petrolíferos refinados, produtos químicos, de fibras sintéticas e produtos farmacêuticos	Fabricação de artigos de borracha e de matérias plásticas	Fabricação de outros produtos minerais não metálicos
	Manufacture of food products, beverages and tobacco	Manufacture of textiles and wearing apparel	Manufacture of leather and leather products	Manufacture of wood and products of wood and cork	Manufacture of paper and paper products; printing and reproduction of recorded media	Manufacture of coke, refined oil products, of chemical products and man-made fibres	Manufacture of rubber and plastic products	Manufacture of other non-metallic mineral products
	(23.3%) <sup>(3)</sup>	(10.5%)	(2.7%)	(6.6%)	(5.4%)	(8.8%)	(4.5%)	(10.0%)
	1	2	3	4	5	6	7	8
08 Dez	3 399	1 914	407	1 254	962	908	646	1 729
09 Mar	3 325	1 945	419	1 244	997	961	645	1 714
Jun	3 320	1 938	426	1 219	1 039	1 089	661	1 749
Set	3 323	1 865	429	1 224	1 008	1 006	645	1 728
Dez	3 346	1 937	428	1 210	1 057	1 017	663	1 712
10 Mar	3 401	1 955	434	1 210	972	1 035	686	1 646
Jun	3 432	1 957	444	1 177	965	1 132	693	1 647
Set	3 426	1 958	442	1 157	958	1 158	679	1 677
Dez	3 410	1 923	438	1 122	988	1 202	683	1 485
11 Mar	3 430	1 921	432	1 103	933	1 436	705	1 453
Jun	3 517	1 727	439	1 084	931	1 303	703	1 469
Set	3 469	1 642	432	1 060	922	1 328	702	1 523
Dez	3 479	1 610	409	1 013	875	1 271	661	1 552
12 Mar	3 461	1 582	404	1 003	841	1 304	663	1 491
Jun	3 483	1 558	406	988	801	1 278	652	1 477
Set	3 391	1 523	399	944	755	1 280	657	1 455
Dez	3 349	1 482	389	902	759	1 294	642	1 414
13 Mar	3 381	1 523	391	910	720	1 321	641	1 363
Jun	3 366	1 524	410	883	773	1 335	651	1 357
Set	3 202	1 507	408	883	787	1 323	639	1 237

**B.9.1.5 REPARTIÇÃO POR RAMO DE ATIVIDADE ECONÓMICA DOS EMPRÉSTIMOS  
CONCEDIDOS A SOCIEDADES NÃO FINANCEIRAS DA  
INDÚSTRIA TRANSFORMADORA<sup>(1)(2)</sup> (continuação)**  
Saldos em fim de trimestre

**BREAKDOWN OF LOANS GRANTED TO NON-FINANCIAL CORPORATIONS  
OF THE MANUFACTURING INDUSTRY BY BRANCH  
OF ACTIVITY<sup>(1)(2)</sup> (continued)**  
End-of-quarter figures

Fonte / Source: Banco de Portugal

10<sup>6</sup>euros

CAE - Rev.3 NACE Rev.2	24+25	26+27	28+33	29+30	31	32	Total
	Indústrias metalúrgicas de base e fabricação de produtos metálicos, exceto máquinas e equipamentos	Fabricação de equipamentos informáticos, para comunicações, produtos eletrónicos, óticos e equipamento elétrico	Fabricação de máquinas e equipamentos, n.e.; reparação, manutenção e instalação de máquinas e equipamentos	Fabricação de veículos automóveis, reboques, componentes para automóveis e outro equipamento de transporte	Fabricação de mobiliário	Outras indústrias transformadoras	Total
	Manufacture of basic metals and metal products, except machinery and equipment	Manufacture of computer, communication equipment, electronic and optical products and electrical equipment	Manufacture of machinery and equipment n.e.c.; repair, maintenance and installation of machinery and equipment	Manufacture of motor vehicles, trailers, parts and accessories for motor vehicles and other transport equipment	Manufacturing of furniture	Other manufacturing activities	Total
	(13.0%)	(3.9%)	(4.0%)	(3.1%)	(3.2%)	(1.0%)	
	9	10	11	12	13	14	15=1+...+14
08 Dez	2 210	490	602	604	543	213	15 882
09 Mar	2 248	529	694	575	555	208	16 059
Jun	2 235	639	629	704	570	213	16 430
Set	2 211	613	661	632	561	217	16 122
Dez	2 195	558	650	667	589	205	16 236
10 Mar	2 201	550	685	549	589	205	16 117
Jun	2 191	503	691	520	585	210	16 147
Set	2 175	591	659	512	578	207	16 178
Dez	2 157	547	655	499	562	204	15 875
11 Mar	2 164	581	671	536	556	197	16 118
Jun	2 134	611	661	545	549	193	15 867
Set	2 101	586	659	513	535	187	15 658
Dez	2 043	548	630	479	523	179	15 272
12 Mar	1 976	591	608	516	499	171	15 110
Jun	1 924	592	591	456	483	165	14 854
Set	1 881	570	568	453	469	141	14 487
Dez	1 826	528	559	409	450	137	14 141
13 Mar	1 836	495	570	407	445	131	14 135
Jun	1 858	537	541	432	438	135	14 242
Set	1 848	582	532	401	425	131	13 905

(1) Empréstimos concedidos por bancos, caixas económicas, caixas de crédito agrícola mútuo, instituições financeiras de crédito, sociedades de factoring, sociedades de locação financeira, sociedades financeiras para aquisições a crédito e outras sociedades financeiras. / Loans extended by banks, savings banks, mutual agricultural credit banks, credit financial institutions, financial leasing companies, credit-purchase financing companies and other financial intermediaries.

(2) Inclui créditos cedidos em operações de titularização. Não inclui créditos abatidos ao ativo. / It includes securitised loans. It does not include written-off loans.

(3) Peso médio, em percentagem, dos empréstimos concedidos às sociedades não financeiras de cada ramo de atividade, nos trimestres do último ano civil completo disponível. / Percent average weight of loans to non-financial corporations by branch of activity, in terms of the four quarters of the last complete calendar year available.

**B.9.1.6 REPARTIÇÃO POR RAMO DE ATIVIDADE ECONÓMICA DOS RÁCIOS DE CRÉDITO VENCIDO DAS SOCIEDADES NÃO FINANCEIRAS DA INDÚSTRIA TRANSFORMADORA<sup>(1)(2)(3)</sup> (continua)**  
Saldos em fim de trimestre

**BREAKDOWN OF OVERDUE LOANS RATIO OF NON-FINANCIAL CORPORATIONS OF THE MANUFACTURING INDUSTRY BY BRANCH OF ACTIVITY<sup>(1)(2)(3)</sup> (to be continued)**  
End-of-quarter figures

Fonte / Source: Banco de Portugal

Em percentagem / In percentages

CAE - Rev.3 NACE Rev.2	10+11+12	13+14	15	16	17+18	19+20+21	22	23
	Indústrias alimentares, das bebidas e tabaco	Fabricação de têxteis e vestuário	Indústria do couro e dos produtos do couro	Indústrias da madeira e da cortiça e suas obras, exceto mobiliário; fabricação de obras de cestaria e de espartaria	Fabricação de pasta de papel e de cartão; impressão e reprodução de suportes gravados	Fabricação de coque, de produtos petrolíferos refinados, produtos químicos, de fibras sintéticas e produtos farmacêuticos	Fabricação de artigos de borracha e de matérias plásticas	Fabricação de outros produtos minerais não metálicos
	Manufacture of food products, beverages and tobacco	Manufacture of textiles and wearing apparel	Manufacture of leather and leather products	Manufacture of wood and products of wood and cork	Manufacture of paper and paper products; printing and reproduction of recorded media	Manufacture of coke, refined oil products, of chemical products and man-made fibres	Manufacture of rubber and plastic products	Manufacture of other non-metallic mineral products
	1	2	3	4	5	6	7	8
08 Dez	2.2	9.0	9.1	5.6	2.5	1.1	2.0	2.5
09 Mar	3.6	10.6	9.6	8.1	2.6	2.0	2.7	3.6
Jun	3.4	10.6	9.3	10.0	3.5	1.1	3.0	6.2
Set	5.2	10.7	9.9	13.5	4.0	1.5	3.2	5.0
Dez	4.2	10.1	10.3	13.6	3.8	1.6	3.1	7.1
10 Mar	4.1	10.7	10.0	13.7	4.6	1.6	3.7	7.8
Jun	4.7	10.8	9.7	13.8	4.7	1.5	4.1	7.7
Set	4.5	10.9	9.5	14.1	5.3	1.5	5.6	12.4
Dez	4.1	10.2	9.0	13.6	3.9	1.2	5.0	5.7
11 Mar	4.4	11.3	9.5	13.2	4.7	1.0	5.3	6.0
Jun	4.6	12.4	9.0	13.3	4.8	1.2	5.3	6.2
Set	5.1	12.8	9.8	14.1	5.6	1.1	5.4	6.5
Dez	6.9	14.1	11.3	14.4	6.0	1.6	5.2	6.6
12 Mar	7.1	14.4	12.6	15.4	6.4	1.4	5.4	7.8
Jun	7.5	15.0	12.3	18.1	6.8	1.6	5.7	8.8
Set	7.0	16.0	13.8	20.1	8.1	1.6	5.6	9.9
Dez	6.8	16.6	14.5	20.9	8.2	2.0	6.1	9.8
13 Mar	7.4	16.5	14.9	21.3	10.7	2.5	7.0	11.1
Jun	7.5	16.3	14.1	21.9	11.1	2.4	7.6	13.6
Set	7.7	16.8	14.9	21.8	11.6	3.2	8.5	14.5

**B.9.1.6 REPARTIÇÃO POR RAMO DE ATIVIDADE ECONÓMICA DOS RÁCIOS DE CRÉDITO VENCIDO DAS SOCIEDADES NÃO FINANCEIRAS DA INDÚSTRIA TRANSFORMADORA<sup>(1)(2)(3)</sup> (continuação)**  
Saldos em fim de trimestre

**BREAKDOWN OF OVERDUE LOANS RATIO OF NON-FINANCIAL CORPORATIONS OF THE MANUFACTURING INDUSTRY BY BRANCH OF ACTIVITY<sup>(1)(2)(3)</sup> (continued)**  
End-of-quarter figures

Fonte / Source: Banco de Portugal

Em percentagem / In percentages

CAE - Rev.3 NACE Rev.2	24+25	26+27	28+33	29+30	31	32	Total
	Indústrias metalúrgicas de base e fabricação de produtos metálicos, exceto máquinas e equipamentos	Fabricação de equipamentos informáticos, para comunicações, produtos eletrónicos, óticos e equipamento elétrico	Fabricação de máquinas e equipamentos, n.e.; reparação, manutenção e instalação de máquinas e equipamentos	Fabricação de veículos automóveis, reboques, componentes para automóveis e outro equipamento de transporte	Fabricação de mobiliário	Outras indústrias transformadoras	Total
	Manufacture of basic metals and metal products, except machinery and equipment	Manufacture of computer, communication equipment, electronic and optical products and electrical equipment	Manufacture of machinery and equipment n.e.c.; repair, maintenance and installation of machinery and equipment	Manufacture of motor vehicles, trailers, parts and accessories for motor vehicles and other transport equipment	Manufacturing of furniture	Other manufacturing activities	Total
	9	10	11	12	13	14	15
08 Dez	2.2	4.9	2.5	1.4	5.6	6.0	3.7
09 Mar	2.9	2.2	2.4	1.6	6.8	7.5	4.7
Jun	3.4	20.4	3.0	1.4	7.0	7.0	5.8
Set	3.4	22.1	5.7	1.8	7.6	7.9	6.6
Dez	3.6	14.2	4.8	1.7	7.2	7.6	6.2
10 Mar	4.3	4.9	4.4	2.6	7.3	7.7	6.2
Jun	4.6	3.1	4.4	2.9	7.6	7.5	6.3
Set	5.1	2.8	4.9	2.9	8.3	7.9	6.9
Dez	5.1	2.7	4.0	2.8	7.9	7.6	5.8
11 Mar	5.7	2.6	5.3	2.6	9.4	8.0	6.2
Jun	5.5	2.3	6.3	2.7	10.5	8.2	6.4
Set	6.1	2.7	6.8	3.0	12.0	7.1	6.8
Dez	6.6	2.7	7.5	4.1	13.0	7.4	7.6
12 Mar	7.5	2.5	8.4	6.2	14.5	8.1	8.2
Jun	9.0	3.5	9.2	6.4	15.7	8.7	9.0
Set	10.7	3.7	9.7	5.1	17.9	10.8	9.6
Dez	10.8	3.4	10.3	5.6	19.7	11.2	9.8
13 Mar	11.2	4.2	9.9	6.1	20.6	10.4	10.4
Jun	11.7	4.1	10.9	6.6	21.4	10.5	10.8
Set	11.7	3.7	11.5	7.9	23.5	10.5	11.2

(1) Empréstimos concedidos por bancos, caixas económicas, caixas de crédito agrícola mútuo, instituições financeiras de crédito, sociedades de factoring, sociedades de locação financeira, sociedades financeiras para aquisições a crédito e outras sociedades financeiras. / Loans extended by banks, savings banks, mutual agricultural credit banks, credit financial institutions, financial leasing companies, credit-purchase financing companies and other financial intermediaries.  
(2) Inclui créditos cedidos em operações de titularização. Não inclui créditos abatidos ao ativo. / It includes securitised loans. It does not include written-off loans.  
(3) Crédito vencido/crédito concedido, em cada ramo de atividade, em percentagem. / Overdue loans/total loans by branch of activity, in percentages.

**B.9.1.7 PERCENTAGEM DE SOCIEDADES NÃO FINANCEIRAS POR ESCALÕES DE CRÉDITO CONCEDIDO<sup>(1)(2)(3)</sup>**

**BREAKDOWN OF THE PERCENTAGE OF NON-FINANCIAL CORPORATIONS BY BRACKET OF CREDIT AMOUNT<sup>(1)(2)(3)</sup>**

Fonte / Source: Banco de Portugal

Em percentagem / In percentages

	Inferior a 20 000 euros	20 000 - 50 000 euros	50 000 - 100 000 euros	100 000 - 200 000 euros	200 000 - 400 000 euros	400 000 - 1 000 000 euros	1 000 000 - 5 000 000 euros	Superior a 5 000 000 euros
	Below 20,000 euros	20,000 - 50,000 euros	50,000 - 100,000 euros	100,000 - 200,000 euros	200,000 - 400,000 euros	400,000 - 1,000,000 euros	1,000,000 - 5,000,000 euros	Above 5,000,000 euros
	1	2	3	4	5	6	7	8
08 Dez	39.6	18.4	12.0	9.7	7.4	6.3	5.1	1.5
09 Mar	38.8	18.5	12.2	9.9	7.5	6.4	5.2	1.5
Jun	38.2	18.9	12.4	9.9	7.5	6.4	5.2	1.5
Set	38.2	19.0	12.4	9.9	7.5	6.4	5.1	1.5
Dez	38.1	19.1	12.4	9.9	7.6	6.3	5.1	1.5
10 Mar	38.3	19.1	12.4	9.9	7.5	6.3	5.0	1.5
Jun	38.7	19.0	12.4	9.9	7.4	6.2	4.9	1.5
Set	39.1	18.9	12.3	9.9	7.3	6.2	4.9	1.5
Dez	39.1	19.0	12.3	9.9	7.3	6.2	4.9	1.4
11 Mar	39.7	18.8	12.2	9.8	7.2	6.1	4.8	1.5
Jun	40.4	18.7	12.1	9.6	7.1	6.0	4.7	1.5
Set	41.2	18.4	11.9	9.5	7.0	6.0	4.7	1.4
Dez	41.8	18.2	11.8	9.4	6.9	5.9	4.6	1.4
12 Mar	42.6	18.0	11.6	9.3	6.8	5.8	4.5	1.4
Jun	43.3	17.8	11.5	9.1	6.8	5.7	4.4	1.4
Set	44.0	17.6	11.4	9.0	6.7	5.7	4.3	1.4
Dez	44.1	17.6	11.4	9.0	6.7	5.6	4.3	1.4
13 Mar	44.7	17.5	11.3	8.9	6.5	5.5	4.2	1.3
Jun	45.1	17.3	11.3	8.9	6.5	5.5	4.1	1.3
Set	45.8	17.2	11.1	8.8	6.4	5.4	4.0	1.3

(1) Empréstimos concedidos por bancos, caixas económicas, caixas de crédito agrícola mútuo, instituições financeiras de crédito, sociedades de factoring, sociedades de locação financeira, sociedades financeiras para aquisições a crédito e outras sociedades financeiras. / Loans extended by banks, savings banks, mutual agricultural credit banks, credit financial institutions, financial leasing companies, credit-purchase financing companies and other financial intermediaries.

(2) Inclui créditos cedidos em operações de titularização. Não inclui créditos abatidos ao ativo. / It includes securitised loans. It does not include written-off loans.

(3) Escalões de crédito em milhares de euros. / Brackets of credit amount in thousands of euros.

**B.9.1.8 ENDIVIDAMENTO MÉDIO DAS SOCIEDADES NÃO FINANCEIRAS POR ESCALÕES DE CRÉDITO CONCEDIDO<sup>(1)(2)(3)</sup>**

**BREAKDOWN OF AVERAGE INDEBTEDNESS OF NON-FINANCIAL CORPORATIONS BY BRACKET OF CREDIT AMOUNT<sup>(1)(2)(3)</sup>**

Fonte / Source: Banco de Portugal

10<sup>3</sup> euros

	Inferior a 20 000 euros	20 000 - 50 000 euros	50 000 - 100 000 euros	100 000 - 200 000 euros	200 000 - 400 000 euros	400 000 - 1 000 000 euros	1 000 000 - 5 000 000 euros	Superior a 5 000 000 euros	Total
	Below a 20,000 euros	20,000 - 50,000 euros	50,000 - 100,000 euros	100,000 - 200,000 euros	200,000 - 400,000 euros	400,000 - 1,000,000 euros	1,000,000 - 5,000,000 euros	Above 5,000,000 euros	Total
	1	2	3	4	5	6	7	8	9
08 Dez	7.1	32.3	71.2	141.8	282.3	628.4	2 119.9	20 295.1	496.4
09 Mar	7.3	32.3	71.0	141.8	281.4	625.8	2 103.7	20 339.1	510.6
Jun	7.2	32.3	70.8	141.7	281.4	627.6	2 100.6	20 262.2	512.8
Set	7.2	32.2	70.9	141.7	281.5	627.8	2 101.6	20 374.6	508.9
Dez	7.1	32.2	71.0	141.7	281.7	628.1	2 100.8	20 377.8	506.3
10 Mar	7.1	32.2	70.9	141.6	281.4	626.9	2 100.2	20 600.9	503.5
Jun	7.1	32.2	71.0	141.6	281.7	626.8	2 104.5	20 695.3	502.1
Set	7.0	32.3	71.0	141.6	281.1	625.9	2 095.5	20 773.2	498.7
Dez	7.1	32.1	70.5	140.9	279.2	622.4	2 086.2	20 859.5	493.7
11 Mar	7.0	32.1	70.5	140.8	279.1	622.7	2 078.9	20 888.9	492.1
Jun	7.0	32.1	70.7	140.9	280.1	621.1	2 078.5	21 044.9	492.4
Set	6.9	32.0	70.4	140.1	278.9	618.7	2 062.2	21 286.6	490.2
Dez	6.9	32.0	70.4	140.1	278.9	618.7	2 050.9	21 146.1	483.7
12 Mar	6.8	32.0	70.2	139.7	278.5	617.1	2 050.1	21 589.8	481.5
Jun	6.7	32.0	70.2	139.7	278.1	617.5	2 047.6	21 870.2	480.0
Set	6.6	31.9	70.2	139.6	277.4	616.5	2 053.4	22 057.8	476.4
Dez	6.5	31.8	70.2	139.7	277.8	617.4	2 056.9	22 104.5	468.8
13 Mar	6.4	31.9	70.4	139.5	277.5	617.5	2 061.9	22 604.0	469.6
Jun	6.4	31.9	70.4	140.0	278.4	618.2	2 071.6	22 560.5	467.0
Set	6.3	32.0	70.4	140.1	277.7	616.9	2 074.9	22 271.2	451.8

1) Empréstimos concedidos por bancos, caixas económicas, caixas de crédito agrícola mútuo, instituições financeiras de crédito, sociedades de factoring, sociedades de locação financeira, sociedades emittentes ou gestoras de cartões de crédito, sociedades financeiras para aquisições a crédito e outras sociedades financeiras. / Loans extended by banks, savings banks, mutual agricultural credit banks, credit financial institutions, financial leasing companies, credit card issuing and managing companies, credit-purchase financing companies and other financial intermediaries.

(2) Inclui créditos cedidos em operações de titularização. Não inclui créditos abatidos ao ativo. / It includes securitised loans. It does not include written-off loans.

(3) Escalões de crédito em milhares de euros. / Brackets of credit amount in thousands of euros.



**B.9.1.9 PERCENTAGEM DE SOCIEDADES NÃO FINANCEIRAS COM CRÉDITO VENCIDO POR ESCALÕES DE CRÉDITO CONCEDIDO<sup>(1)(2)(3)(4)</sup>**

**BREAKDOWN OF THE PERCENTAGE OF NON-FINANCIAL CORPORATIONS WITH OVERDUE LOANS BY BRACKET OF CREDIT AMOUNT<sup>(1)(2)(3)(4)</sup>**

Fonte / Source: Banco de Portugal

Em percentagem / In percentages

	Inferior a 20 000 euros	20 000 - 50 000 euros	50 000 - 100 000 euros	100 000 - 200 000 euros	200 000 - 400 000 euros	400 000 - 1 000 000 euros	1 000 000 - 5 000 000 euros	Superior a 5 000 000 euros	Total
	Below a 20,000 euros	20,000 - 50,000 euros	50,000 - 100,000 euros	100,000 - 200,000 euros	200,000 - 400,000 euros	400,000 - 1,000,000 euros	1,000,000 - 5,000,000 euros	Above 5,000,000 euros	Total
	1	2	3	4	5	6	7	8	9
08 Dez	19.4	16.1	16.4	16.2	14.7	14.8	14.6	13.3	17.2
09 Mar	19.7	18.2	19.1	19.4	18.5	19.2	20.3	19.8	19.2
Jun	20.6	18.3	19.1	19.3	18.1	19.3	20.1	19.4	19.5
Set	21.2	18.1	18.8	18.7	17.9	18.9	19.7	19.1	19.6
Dez	22.5	17.7	18.1	17.8	16.5	17.4	17.9	17.0	19.5
10 Mar	23.0	18.1	18.8	18.7	17.8	18.6	19.7	19.1	20.2
Jun	23.4	18.5	18.9	18.7	18.1	18.2	19.8	19.3	20.5
Set	23.8	18.6	18.9	18.4	18.2	18.6	20.0	19.5	20.7
Dez	24.0	18.3	18.4	17.6	17.6	17.1	18.5	17.0	20.3
11 Mar	24.8	19.4	19.6	19.2	19.6	19.6	20.9	20.6	21.7
Jun	25.4	20.2	20.9	20.6	20.6	20.8	22.3	22.0	22.6
Set	25.4	21.3	21.9	22.0	21.7	22.3	24.5	24.1	23.4
Dez	26.0	22.3	23.2	23.3	22.5	23.8	25.9	25.7	24.4
12 Mar	26.9	24.2	25.1	25.3	25.2	26.6	29.9	30.0	26.1
Jun	28.1	25.5	26.7	26.5	26.4	27.9	31.4	32.8	27.4
Set	28.8	26.5	27.8	28.0	28.0	29.4	33.0	33.3	28.4
Dez	28.9	26.9	27.9	28.1	27.8	30.1	32.7	32.5	28.6
13 Mar	29.7	28.0	29.5	29.5	29.5	31.8	35.3	35.7	29.8
Jun	31.0	28.1	29.3	29.6	29.8	31.6	35.3	35.5	30.4
Set	31.1	28.0	29.6	29.5	29.8	32.0	35.8	36.6	30.5

(1) Empréstimos concedidos por bancos, caixas económicas, caixas de crédito agrícola mútuo, instituições financeiras de crédito, sociedades de factoring, sociedades de locação financeira, sociedades financeiras para aquisições a crédito e outras sociedades financeiras. / Loans extended by banks, savings banks, mutual agricultural credit banks, credit financial institutions, financial leasing companies, credit-purchase financing companies and other financial intermediaries.  
(2) Inclui créditos cedidos em operações de titularização. Não inclui créditos abatidos ao ativo. / It includes securitised loans. It does not include written-off loans.  
(3) Escalões de crédito em milhares de euros. / Brackets of credit amount extended in thousands of euros.  
(4) Número de sociedades com crédito vencido/número de sociedades com crédito concedido, em cada escalão, em percentagem. / Number of corporations with overdue loans/number of corporations with credit in each bracket, in percentages.

**B.9.1.10 RÁCIO DE CRÉDITO VENCIDO DAS SOCIEDADES NÃO FINANCEIRAS POR ESCALÕES DE CRÉDITO CONCEDIDO<sup>(1)(2)(3)(4)</sup>**

**BREAKDOWN OF OVERDUE LOANS RATIO OF NON-FINANCIAL CORPORATIONS BY BRACKET OF CREDIT AMOUNT<sup>(1)(2)(3)(4)</sup>**

Fonte / Source: Banco de Portugal

Em percentagem / In percentages

	Inferior a 20 000 euros	20 000 - 50 000 euros	50 000 - 100 000 euros	100 000 - 200 000 euros	200 000 - 400 000 euros	400 000 - 1 000 000 euros	1 000 000 - 5 000 000 euros	Superior a 5 000 000 euros	Total
	Below a 20,000 euros	20,000 - 50,000 euros	50,000 - 100,000 euros	100,000 - 200,000 euros	200,000 - 400,000 euros	400,000 - 1,000,000 euros	1,000,000 - 5,000,000 euros	Above 5,000,000 euros	Total
	1	2	3	4	5	6	7	8	9
08 Dez	11.1	8.0	6.9	6.0	4.7	4.6	3.4	1.0	2.4
09 Mar	11.9	9.1	8.1	6.8	5.8	5.7	4.6	1.9	3.3
Jun	12.6	9.4	8.5	7.2	6.1	6.3	5.0	2.7	4.0
Set	13.5	9.8	9.0	7.8	6.6	6.7	5.7	3.1	4.4
Dez	14.0	9.9	9.0	7.9	6.4	6.7	5.6	2.6	4.1
10 Mar	14.4	10.3	9.3	8.3	7.0	7.1	6.3	2.8	4.5
Jun	14.8	10.7	9.7	8.5	7.5	7.4	6.6	2.9	4.7
Set	15.2	11.2	10.2	8.8	7.8	7.8	7.2	3.3	5.1
Dez	15.4	11.1	9.9	8.4	7.5	7.3	6.7	2.5	4.4
11 Mar	15.5	11.6	10.4	9.1	8.1	8.2	7.5	3.0	5.0
Jun	15.9	12.2	11.1	9.7	8.7	8.7	8.1	3.3	5.4
Set	16.1	12.9	11.9	10.4	9.2	9.5	9.2	4.0	6.1
Dez	16.7	13.6	12.6	11.3	9.7	10.4	9.9	4.5	6.7
12 Mar	17.3	14.7	13.8	12.4	10.9	11.7	11.2	5.4	7.7
Jun	18.2	15.8	14.7	13.3	11.7	12.7	12.4	7.1	9.2
Set	19.2	16.9	15.9	14.7	13.3	14.2	14.2	7.9	10.2
Dez	19.8	17.6	16.4	15.4	14.0	14.9	14.7	7.2	10.0
13 Mar	20.5	18.5	17.5	16.2	15.1	15.9	16.4	8.1	11.0
Jun	21.2	19.3	18.2	17.2	16.0	17.0	17.4	9.0	11.9
Set	21.7	19.9	19.0	17.8	16.5	17.6	18.3	9.6	12.7

(1) Empréstimos concedidos por bancos, caixas económicas, caixas de crédito agrícola mútuo, instituições financeiras de crédito, sociedades de factoring, sociedades de locação financeira, sociedades financeiras para aquisições a crédito e outras sociedades financeiras. / Loans extended by banks, savings banks, mutual agricultural credit banks, credit financial institutions, financial leasing companies, credit-purchase financing companies and other financial intermediaries.  
(2) Inclui créditos cedidos em operações de titularização. Não inclui créditos abatidos ao ativo. / It includes securitised loans. It does not include written-off loans.  
(3) Escalões de crédito em milhares de euros. / Brackets of credit amount in thousands of euros.  
(4) Crédito vencido/crédito concedido, em cada escalão, em percentagem. / Overdue loans/total loans in each bracket, in percentages.

**B.9.2.1 EMPRÉSTIMOS CONCEDIDOS A PARTICULARES<sup>(1)(2)</sup>**  
Saldos em fim de trimestre

**LOANS GRANTED TO PRIVATE INDIVIDUALS<sup>(1)(2)</sup>**  
End-of-quarter figures

10<sup>6</sup> euros

Fonte / Source: Banco de Portugal

	Famílias				Instituições sem fim lucrativo ao serviço das famílias	Total
	Habitação	Consumo e outros fins		Total		
		Total	do qual:			
			Financiamento à atividade empresarial em nome individual			
	Housing	Consumption and other purposes	Households	Non-profit institutions serving households	Total	
		Total	Total			
			of which:			
			Sole trading financing			
	1	2	3	4=1+2	5	6=4+5
Dez	117 780	33 626	6 539	151 406	1 963	153 369
10 Mar	118 220	33 818	6 444	152 038	2 079	154 117
Jun	119 147	33 711	6 138	152 858	2 089	154 948
Set	119 721	33 647	6 236	153 368	2 123	155 491
Dez	119 984	33 336	6 072	153 320	2 147	155 467
11 Mar	120 871	32 709	5 877	153 580	2 182	155 762
Jun	120 066	32 200	5 749	152 266	2 202	154 469
Set	119 468	31 736	5 593	151 204	2 210	153 414
Dez	119 116	30 677	5 191	149 793	2 330	152 123
12 Mar	117 988	29 817	4 968	147 805	2 318	150 123
Jun	117 241	28 981	5 031	146 222	2 260	148 483
Set	116 225	27 942	4 746	144 167	2 265	146 432
Dez	115 030	27 432	4 434	142 462	2 280	144 742
13 Mar	113 951	26 729	4 297	140 680	2 248	142 928
Jun	112 847	26 145	4 148	138 992	2 248	141 240
Set	111 560	25 546	3 990	137 107	2 261	139 368

(1) Empréstimos concedidos por bancos, caixas económicas, caixas de crédito agrícola mútuo, instituições financeiras de crédito, sociedades de factoring, sociedades de locação financeira, sociedades financeiras para aquisições a crédito e outras sociedades financeiras. / Loans granted by banks, savings banks, mutual agricultural credit banks, credit financial institutions, financial leasing companies, credit-purchase financing companies and other financial intermediaries.  
(2) Inclui créditos cedidos em operações de titularização. Não inclui créditos abatidos ao ativo. / It includes securitised loans. It does not include written-off loans.

**B.9.2.2 RÁCIO DE CRÉDITO VENCIDO DOS PARTICULARES<sup>(1)(2)(3)</sup>**

**OVERDUE LOANS RATIO OF PRIVATE INDIVIDUALS<sup>(1)(2)(3)</sup>**

Fonte / Source: Banco de Portugal

Em percentagem / In percentages

	Famílias				Instituições sem fim lucrativo ao serviço das famílias	Total
	Habitação	Consumo e outros fins		Total		
		Total	do qual:			
			Financiamento à atividade empresarial em nome individual			
	Housing	Consumption and other purposes	Households	Non-profit institutions serving households	Total	
		Total	Total			
			of which:			
			Sole trading financing			
	1	2	3	4	5	6
Dez	1.7	7.3	8.1	2.9	1.2	2.9
10 Mar	1.7	7.6	9.2	3.0	1.6	3.0
Jun	1.9	7.9	9.9	3.2	1.2	3.2
Set	1.9	8.5	10.3	3.3	1.1	3.3
Dez	1.9	8.5	9.4	3.3	0.8	3.3
11 Mar	1.9	8.6	9.2	3.3	1.3	3.3
Jun	1.9	9.2	9.8	3.4	0.9	3.4
Set	2.0	10.1	11.0	3.7	1.5	3.7
Dez	2.0	10.5	12.2	3.7	2.0	3.7
12 Mar	2.0	10.8	11.8	3.8	1.8	3.8
Jun	2.2	11.5	12.5	4.0	1.6	4.0
Set	2.2	11.5	13.6	4.0	1.9	4.0
Dez	2.3	11.8	14.2	4.1	1.6	4.0
13 Mar	2.3	12.2	15.2	4.2	1.5	4.1
Jun	2.3	12.6	16.2	4.3	1.3	4.2
Set	2.4	12.8	16.6	4.3	1.5	4.3

(1) Empréstimos concedidos por bancos, caixas económicas, caixas de crédito agrícola mútuo, instituições financeiras de crédito, sociedades de factoring, sociedades de locação financeira, sociedades financeiras para aquisições a crédito e outras sociedades financeiras. / Loans granted by banks, savings banks, mutual agricultural credit banks, credit financial institutions, financial leasing companies, credit-purchase financing companies and other financial intermediaries.  
(2) Inclui créditos cedidos em operações de titularização. Não inclui créditos abatidos ao ativo. / It includes securitised loans. It does not include written-off loans.  
(3) Crédito vencido/crédito concedido, em percentagem. / Overdue loans/total loans, in percentages.

**B.9.2.3 EMPRÉSTIMOS CONCEDIDOS A PARTICULARES<sup>(1)(2)</sup>**  
Número de devedores

**LOANS GRANTED TO PRIVATE INDIVIDUALS<sup>(1)(2)</sup>**  
Number of borrowers

Fonte / Source: Banco de Portugal

	Famílias				Instituições sem fim lucrativo ao serviço das famílias	Total	Por memória: Avalistas / fiadores
	Habitação	Consumo e outros fins					
		Total	do qual:				
			Financiamento à atividade empresarial em nome individual				
Households	Consumption and other purposes			Non-profit institutions serving households	Total	Memo item: Guarantors	
Housing	Total	of which:					
		Sole trading financing					
1	2	3	4	5	6=4+5	7	
10 Dez	2 411 093	3 777 473	521 885	4 571 159	4 100	4 575 259	1 411 857
10 Mar	2 424 276	3 784 340	499 196	4 577 174	4 523	4 581 697	1 424 904
10 Jun	2 440 747	3 782 192	492 064	4 574 357	4 685	4 579 042	1 437 260
10 Set	2 450 368	3 805 216	487 524	4 592 490	4 696	4 597 186	1 442 345
11 Dez	2 453 759	3 821 398	489 176	4 608 453	4 690	4 613 143	1 446 090
11 Mar	2 465 522	3 819 320	486 104	4 619 515	4 719	4 624 234	1 454 701
11 Jun	2 470 738	3 801 940	468 689	4 620 688	4 702	4 625 390	1 457 524
11 Set	2 463 985	3 797 459	463 208	4 612 921	4 661	4 617 582	1 461 176
12 Dez	2 453 879	3 769 915	453 121	4 592 946	4 642	4 597 588	1 455 771
12 Mar	2 437 891	3 739 749	435 644	4 564 588	4 532	4 569 120	1 450 611
12 Jun	2 424 583	3 710 246	431 084	4 541 578	4 518	4 546 096	1 436 984
12 Set	2 411 573	3 686 219	418 133	4 513 623	4 478	4 518 101	1 430 392
12 Dez	2 397 121	3 668 919	397 702	4 493 751	4 444	4 498 195	1 414 842
13 Mar	2 384 339	3 632 365	374 236	4 463 857	4 447	4 468 304	1 406 218
13 Jun	2 371 288	3 604 741	356 976	4 435 130	4 452	4 439 582	1 398 402
13 Set	2 356 627	3 570 170	340 133	4 392 546	4 402	4 396 948	1 387 880

(1) Empréstimos concedidos por bancos, caixas económicas, caixas de crédito agrícola mútuo, instituições financeiras de crédito, sociedades de factoring, sociedades de locação financeira, sociedades financeiras para aquisições a crédito e outras sociedades financeiras. / Loans granted by banks, savings banks, mutual agricultural credit banks, credit financial institutions, financial leasing companies, credit-purchase financing companies and other financial intermediaries.  
(2) Inclui todos os mutuários de crédito individual ou conjunto, i.e., no caso dos créditos conjuntos, em que há mais de um mutuário a assumir a responsabilidade pela respetiva liquidação, todos os mutuários são considerados. / Includes all the borrowers with individual or joint credits, i.e., in the case of joint credits, in which there is more than one borrower responsible for the repayment, all the borrowers are included.

**B.9.2.4 PERCENTAGEM DE DEVEDORES DO SETOR DOS PARTICULARES COM CRÉDITO VENCIDO<sup>(1)(2)(3)</sup>**

**PERCENTAGE OF BORROWERS IN THE HOUSEHOLDS SECTOR WITH OVERDUE LOANS<sup>(1)(2)(3)</sup>**

Fonte / Source: Banco de Portugal

Em percentagem / In percentages

	Famílias				Instituições sem fim lucrativo ao serviço das famílias	Total
	Habitação	Consumo e outros fins				
		Total	do qual:			
			Financiamento à atividade empresarial em nome individual			
Households	Consumption and other purposes			Non-profit institutions serving households	Total	
Housing	Total	of which:				
		Sole trading financing				
1	2	3	4	5	6	
10 Dez	5.2	14.6	24.2	13.3	6.6	13.3
10 Mar	5.4	14.7	23.4	13.3	7.3	13.3
10 Jun	5.5	15.0	24.6	13.7	7.4	13.7
10 Set	5.4	15.2	25.4	13.8	7.2	13.8
11 Dez	5.2	15.2	24.1	13.8	6.4	13.8
11 Mar	5.5	15.8	23.8	14.2	7.7	14.2
11 Jun	5.5	15.9	25.3	14.3	8.0	14.3
11 Set	5.7	16.2	26.7	14.5	8.1	14.5
12 Dez	5.7	16.2	27.2	14.5	8.4	14.5
12 Mar	6.1	17.0	28.3	15.2	8.5	15.2
12 Jun	6.2	17.5	29.7	15.6	9.2	15.6
12 Set	6.2	17.2	31.1	15.3	9.5	15.3
12 Dez	6.1	16.9	30.7	15.1	9.2	15.1
13 Mar	6.2	17.4	31.9	15.5	9.7	15.4
13 Jun	6.2	17.5	32.4	15.5	10.0	15.5
13 Set	6.3	16.8	29.0	15.0	9.6	15.0

(1) Empréstimos concedidos por bancos, caixas económicas, caixas de crédito agrícola mútuo, instituições financeiras de crédito, sociedades de factoring, sociedades de locação financeira, sociedades financeiras para aquisições a crédito e outras sociedades financeiras. / Loans granted by banks, savings banks, mutual agricultural credit banks, credit financial institutions, financial leasing companies, credit-purchase financing companies and other financial intermediaries.  
(2) Inclui todos os mutuários de crédito individual ou conjunto, i.e., no caso dos créditos conjuntos, em que há mais de um mutuário a assumir a responsabilidade pela respetiva liquidação, todos os mutuários são considerados. / Includes all the borrowers with individual or joint credits, i.e., in the case of joint credits, in which there is more than one borrower responsible for the repayment, all the borrowers are included.  
(3) Número de devedores com crédito vencido/número de devedores com crédito concedido, em percentagem. / Number of borrowers with overdue loans/number of borrowers with credit granted, in percentages.

**B.9.2.5 REPARTIÇÃO TERRITORIAL DOS EMPRÉSTIMOS CONCEDIDOS A FAMÍLIAS<sup>(1)(2)(3)</sup>**

**BREAKDOWN OF LOANS GRANTED TO HOUSEHOLDS BY REGION<sup>(1)(2)(3)</sup>**

**Total**  
Saldos em fim de trimestre

**Total**  
End-of-quarter figures

Fonte / Source: Banco de Portugal

10<sup>6</sup> euros

	Norte		Centro	Lisboa		Alentejo	Algarve	Açores	Madeira	Total
	Total	do qual:		Total	do qual:					
		Grande Porto			Grande Lisboa					
	Total	of which:		Total	of which:					
	1	2	3	4	5	6	7	8	9	10=1+3+4+6+7+8+9
10 Dez	43 265	19 771	27 046	56 559	41 028	10 001	7 039	3 643	3 852	151 406
Mar	43 420	19 808	27 168	56 777	41 195	10 042	7 079	3 682	3 870	152 038
Jun	43 537	19 904	27 292	57 246	41 563	10 087	7 121	3 700	3 875	152 858
Set	43 687	19 972	27 387	57 468	41 741	10 140	7 082	3 722	3 882	153 368
11 Dez	43 667	19 924	27 367	57 390	41 654	10 112	7 107	3 757	3 920	153 320
Mar	43 691	19 871	27 407	57 548	41 812	10 173	7 099	3 760	3 902	153 580
Jun	43 357	19 678	27 206	56 961	41 334	10 118	7 065	3 684	3 876	152 266
Set	43 037	19 522	27 051	56 522	41 006	10 073	6 996	3 671	3 853	151 204
12 Dez	42 656	19 344	26 740	56 028	40 641	9 968	6 926	3 661	3 815	149 793
Mar	42 075	19 059	26 397	55 294	40 090	9 852	6 830	3 617	3 741	147 805
Jun	41 585	18 831	26 099	54 761	39 698	9 755	6 749	3 583	3 690	146 222
Set	41 027	18 578	25 744	53 966	39 074	9 628	6 648	3 542	3 612	144 167
13 Dez	40 506	18 351	25 402	53 435	38 707	9 501	6 565	3 507	3 545	142 462
Mar	39 994	18 095	25 083	52 772	38 215	9 395	6 483	3 468	3 484	140 680
Jun	39 476	17 858	24 756	52 184	37 782	9 307	6 397	3 431	3 439	138 992
Set	38 940	17 619	24 425	51 484	37 280	9 196	6 275	3 397	3 390	137 107

As regiões apresentadas no quadro correspondem a unidades territoriais para fins estatísticos (NUTS) de nível II e III, de acordo com o estabelecido no decreto-lei 244/2002 de 5 de novembro. / The regions presented in the table above are territorial units for statistical purposes (NUTS) of level II and III, according to the definition given in the decree-law 244/2002 of November 5.

(1) Empréstimos concedidos por bancos, caixas económicas, caixas de crédito agrícola mútuo, instituições financeiras de crédito, sociedades de *factoring*, sociedades de locação financeira, sociedades financeiras para aquisições a crédito e outras sociedades financeiras. / Loans granted by banks, savings banks, mutual agricultural credit banks, credit financial institutions, financial leasing companies, credit-purchase financing companies and other financial intermediaries.

(2) Inclui créditos cedidos em operações de titularização. Não inclui créditos abatidos ao ativo. / It includes securitised loans. It does not include written-off loans.

(3) O setor institucional das famílias inclui empresários em nome individual e outras pessoas singulares. / The households sector includes sole traders and other individuals.

**B.9.2.6 REPARTIÇÃO TERRITORIAL DOS RÁCIOS DE CRÉDITO VENCIDO DAS FAMÍLIAS<sup>(1)(2)(3)(4)</sup>**

**BREAKDOWN OF OVERDUE LOANS RATIO OF HOUSEHOLDS BY REGION<sup>(1)(2)(3)(4)</sup>**

**Total**

**Total**

Fonte / Source: Banco de Portugal

Em percentagem / In percentages

	Norte		Centro	Lisboa		Alentejo	Algarve	Açores	Madeira	Total
	Total	do qual:		Total	do qual:					
		Grande Porto			Grande Lisboa					
	Total	of which:		Total	of which:					
	1	2	3	4	5	6	7	8	9	10
10 Dez	3.0	3.5	2.7	2.9	2.8	3.3	2.6	2.2	3.1	2.9
Mar	3.1	3.5	2.8	3.0	2.9	3.3	2.6	2.3	3.2	3.0
Jun	3.3	3.7	2.9	3.3	3.2	3.4	2.8	2.5	3.2	3.2
Set	3.4	4.0	3.0	3.4	3.3	3.6	2.9	2.6	3.3	3.3
11 Dez	3.4	3.9	3.1	3.3	3.2	3.6	3.1	2.6	3.3	3.3
Mar	3.5	3.9	3.1	3.3	3.2	3.6	3.1	2.7	3.3	3.3
Jun	3.5	4.0	3.2	3.4	3.2	3.7	3.3	2.9	3.5	3.4
Set	3.7	4.3	3.4	3.7	3.5	4.1	3.5	3.2	3.9	3.7
12 Dez	3.8	4.3	3.4	3.8	3.6	4.1	3.6	3.2	4.0	3.7
Mar	3.9	4.4	3.5	3.8	3.6	4.3	3.8	3.2	4.3	3.8
Jun	4.0	4.5	3.7	4.0	3.8	4.5	4.0	3.4	4.6	4.0
Set	4.0	4.5	3.7	4.0	3.8	4.6	4.0	3.5	4.2	4.0
13 Dez	4.1	4.6	3.8	4.1	3.9	4.7	4.1	3.4	4.4	4.1
Mar	4.1	4.7	3.9	4.2	4.0	4.8	4.2	3.5	4.5	4.2
Jun	4.2	4.7	4.0	4.3	4.1	5.1	4.4	3.7	4.7	4.3
Set	4.2	4.7	4.1	4.4	4.2	5.1	4.4	3.8	4.9	4.3

As regiões apresentadas no quadro correspondem a unidades territoriais para fins estatísticos (NUTS) de nível II e III, de acordo com o estabelecido no decreto-lei 244/2002 de 5 de novembro. / The regions presented in the table above are territorial units for statistical purposes (NUTS) of level II and III, according to the definition given in the decree-law 244/2002 of November 5.

(1) Empréstimos concedidos por bancos, caixas económicas, caixas de crédito agrícola mútuo, instituições financeiras de crédito, sociedades de *factoring*, sociedades de locação financeira, sociedades financeiras para aquisições a crédito e outras sociedades financeiras. / Loans granted by banks, savings banks, mutual agricultural credit banks, credit financial institutions, financial leasing companies, credit-purchase financing companies and other financial intermediaries.

(2) Inclui créditos cedidos em operações de titularização. Não inclui créditos abatidos ao ativo. / It includes securitised loans. It does not include written-off loans.

(3) Crédito vencido/crédito concedido, em cada região, em percentagem. / Overdue loans/total loans granted by region, in percentages.

(4) O setor institucional das famílias inclui empresários em nome individual e outras pessoas singulares. / The households sector includes sole traders and other individuals.

**B.9.2.7 REPARTIÇÃO TERRITORIAL DOS EMPRÉSTIMOS CONCEDIDOS**

**A FAMÍLIAS<sup>(1)(2)(3)</sup>**

**Habituação**

**Saldos em fim de trimestre**

**BREAKDOWN OF LOANS GRANTED TO HOUSEHOLDS**

**BY REGION<sup>(1)(2)(3)</sup>**

**Housing**

**End-of-quarter figures**

Fonte / Source: Banco de Portugal

10<sup>6</sup> euros

	Norte		Centro	Lisboa		Alentejo	Algarve	Açores	Madeira	Total
	Total	do qual:		Total	do qual:					
		Grande Porto			Grande Lisboa					
	Norte			Lisboa						
	Total	of which:	Total	of which:		Total	Total	Total	Total	Total
		Grande Porto		Grande Lisboa						
	1	2	3	4	5	6	7	8	9	10=1+3+4+6+7+8+9
10 Dez	33 591	15 536	20 879	44 980	32 328	7 304	5 375	2 688	2 964	117 780
Mar	33 666	15 548	20 958	45 229	32 533	7 341	5 370	2 713	2 944	118 220
Jun	33 869	15 652	21 080	45 704	32 908	7 382	5 422	2 733	2 957	119 147
Set	33 992	15 694	21 192	45 938	33 095	7 430	5 447	2 754	2 968	119 721
11 Dez	34 030	15 673	21 237	46 030	33 172	7 453	5 470	2 781	2 982	119 984
Mar	34 208	15 711	21 368	46 480	33 570	7 544	5 480	2 804	2 988	120 871
Jun	34 017	15 581	21 284	46 021	33 182	7 506	5 473	2 788	2 977	120 066
Set	33 852	15 485	21 186	45 761	32 983	7 483	5 441	2 783	2 962	119 468
12 Dez	33 726	15 408	21 126	45 574	32 852	7 457	5 449	2 795	2 988	119 116
Mar	33 410	15 252	20 931	45 130	32 516	7 392	5 392	2 777	2 956	117 988
Jun	33 189	15 145	20 788	44 861	32 330	7 351	5 356	2 761	2 936	117 241
Set	32 892	15 000	20 613	44 474	32 041	7 296	5 303	2 744	2 905	116 225
13 Dez	32 541	14 828	20 401	44 016	31 717	7 236	5 244	2 722	2 870	115 030
Mar	32 224	14 675	20 215	43 607	31 418	7 178	5 190	2 700	2 839	113 951
Jun	31 885	14 507	20 017	43 202	31 115	7 117	5 140	2 675	2 811	112 847
Set	31 527	14 335	19 795	42 698	30 754	7 046	5 062	2 654	2 778	111 560

As regiões apresentadas no quadro correspondem a unidades territoriais para fins estatísticos (NUTS) de nível II e III, de acordo com o estabelecido no decreto-lei 244/2002 de 5 de novembro. / The regions presented in the table above are territorial units for statistical purposes (NUTS) of level II and III, according to the definition given in the decree-law 244/2002 of November 5.

(1) Empréstimos concedidos por bancos, caixas económicas, caixas de crédito agrícola mútuo, instituições financeiras de crédito, sociedades de factoring, sociedades de locação financeira, sociedades financeiras para aquisições a crédito e outras sociedades financeiras. / Loans granted by banks, savings banks, mutual agricultural credit banks, credit financial institutions, financial leasing companies, credit-purchase financing companies and other financial intermediaries.

(2) Inclui créditos cedidos em operações de titularização. Não inclui créditos abatidos ao ativo. / It includes securitised loans. It does not include written-off loans.

(3) O setor institucional das famílias inclui empresários em nome individual e outras pessoas singulares. / The households sector includes sole traders and other individuals.

**B.9.2.8 REPARTIÇÃO TERRITORIAL DOS RÁCIOS DE CRÉDITO VENCIDO**

**DAS FAMÍLIAS<sup>(1)(2)(3)(4)</sup>**

**Habituação**

**BREAKDOWN OF OVERDUE LOANS RATIO OF HOUSEHOLDS**

**BY REGION<sup>(1)(2)(3)(4)</sup>**

**Housing**

Fonte / Source: Banco de Portugal

Em percentagem / In percentages

	Norte		Centro	Lisboa		Alentejo	Algarve	Açores	Madeira	Total
	Total	do qual:		Total	do qual:					
		Grande Porto			Grande Lisboa					
	Norte			Lisboa						
	Total	of which:	Total	of which:		Total	Total	Total	Total	Total
		Grande Porto		Grande Lisboa						
	1	2	3	4	5	6	7	8	9	10
10 Dez	1.7	2.1	1.5	1.8	1.7	1.7	1.2	1.1	1.2	1.7
Mar	1.7	2.1	1.6	1.8	1.7	1.7	1.2	1.1	1.2	1.7
Jun	1.9	2.3	1.6	2.1	2.0	1.7	1.4	1.2	1.3	1.9
Set	1.9	2.3	1.6	2.1	2.0	1.8	1.4	1.3	1.3	1.9
11 Dez	1.8	2.3	1.7	2.1	2.0	1.8	1.4	1.3	1.3	1.9
Mar	1.9	2.3	1.7	2.1	2.0	1.9	1.5	1.2	1.4	1.9
Jun	1.8	2.2	1.7	2.1	1.9	1.9	1.5	1.2	1.4	1.9
Set	1.9	2.4	1.8	2.2	2.0	2.0	1.6	1.3	1.5	2.0
12 Dez	1.9	2.3	1.8	2.2	2.1	2.1	1.7	1.4	1.8	2.0
Mar	1.9	2.3	1.9	2.3	2.1	2.1	1.8	1.4	1.9	2.0
Jun	2.0	2.4	2.0	2.4	2.2	2.3	2.0	1.5	2.0	2.2
Set	2.1	2.5	2.0	2.5	2.3	2.4	2.1	1.5	2.1	2.2
13 Dez	2.1	2.5	2.1	2.5	2.3	2.5	2.1	1.5	2.2	2.3
Mar	2.1	2.5	2.1	2.5	2.3	2.6	2.1	1.5	2.2	2.3
Jun	2.1	2.5	2.1	2.6	2.4	2.7	2.2	1.5	2.4	2.3
Set	2.1	2.5	2.1	2.7	2.5	2.8	2.3	1.6	2.4	2.4

As regiões apresentadas no quadro correspondem a unidades territoriais para fins estatísticos (NUTS) de nível II e III, de acordo com o estabelecido no decreto-lei 244/2002 de 5 de novembro. / The regions presented in the table above are territorial units for statistical purposes (NUTS) of level II and III, according to the definition given in the decree-law 244/2002 of November 5.

(1) Empréstimos concedidos por bancos, caixas económicas, caixas de crédito agrícola mútuo, instituições financeiras de crédito, sociedades de factoring, sociedades de locação financeira, sociedades financeiras para aquisições a crédito e outras sociedades financeiras. / Loans granted by banks, savings banks, mutual agricultural credit banks, credit financial institutions, financial leasing companies, credit-purchase financing companies and other financial intermediaries.

(2) Inclui créditos cedidos em operações de titularização. Não inclui créditos abatidos ao ativo. / It includes securitised loans. It does not include written-off loans.

(3) Crédito vencido/crédito concedido, em cada região, em percentagem. / Overdue loans/total loans granted by region, in percentages.

(4) O setor institucional das famílias inclui empresários em nome individual e outras pessoas singulares. / The households sector includes sole traders and other individual

**B.9.2.9 REPARTIÇÃO TERRITORIAL DOS EMPRÉSTIMOS CONCEDIDOS**

**A FAMÍLIAS<sup>(1)(2)(3)</sup>**

**Consumo e outros fins**

**Saldos em fim de trimestre**

**BREAKDOWN OF LOANS GRANTED TO HOUSEHOLDS**

**BY REGION<sup>(1)(2)(3)</sup>**

**Consumption and other purposes**

**End-of-quarter figures**

Fonte / Source: Banco de Portugal

10<sup>6</sup> euros

	Norte		Centro	Lisboa		Alentejo	Algarve	Açores	Madeira	Total
	Total	do qual:		Total	do qual:					
		Grande Porto			Grande Lisboa					
	Total	of which:	Total	of which:						
	1	2	3	4	5	6	7	8	9	10=1+3+4+6+7+8+9
10 Dez	9 674	4 235	6 168	11 580	8 701	2 697	1 664	955	888	33 626
Mar	9 755	4 259	6 210	11 548	8 662	2 701	1 709	969	926	33 818
Jun	9 689	4 252	6 212	11 542	8 655	2 705	1 698	967	918	33 711
Set	9 695	4 278	6 195	11 530	8 645	2 710	1 635	968	914	33 647
11 Dez	9 637	4 251	6 129	11 360	8 482	2 659	1 637	976	938	33 336
Mar	9 483	4 160	6 039	11 068	8 241	2 629	1 619	956	914	32 709
Jun	9 340	4 097	5 921	10 940	8 152	2 612	1 592	896	899	32 200
Set	9 185	4 037	5 865	10 762	8 023	2 591	1 555	889	890	31 736
12 Dez	8 930	3 936	5 614	10 453	7 789	2 511	1 476	866	826	30 677
Mar	8 665	3 808	5 466	10 164	7 573	2 459	1 438	840	785	29 817
Jun	8 396	3 686	5 311	9 900	7 368	2 405	1 393	822	755	28 981
Set	8 135	3 578	5 132	9 492	7 033	2 332	1 345	798	708	27 942
13 Dez	7 965	3 523	5 001	9 419	6 990	2 265	1 322	785	675	27 432
Mar	7 770	3 421	4 868	9 165	6 797	2 218	1 294	768	646	26 729
Jun	7 592	3 351	4 740	8 983	6 666	2 190	1 257	756	628	26 145
Set	7 413	3 284	4 629	8 786	6 527	2 150	1 213	743	612	25 546

As regiões apresentadas no quadro correspondem a unidades territoriais para fins estatísticos (NUTS) de nível II e III, de acordo com o estabelecido no decreto-lei 244/2002 de 5 de novembro. / The regions presented in the table above are territorial units for statistical purposes (NUTS) of level II and III, according to the definition given in the decree-law 244/2002 of November 5.

(1) Empréstimos concedidos por bancos, caixas económicas, caixas de crédito agrícola mútuo, instituições financeiras de crédito, sociedades de factoring, sociedades de locação financeira, sociedades financeiras para aquisições a crédito e outras sociedades financeiras. / Loans extended by banks, savings banks, mutual agricultural credit banks, credit financial institutions, financial leasing companies, credit-purchase financing companies and other financial intermediaries.

(2) Inclui créditos cedidos em operações de titularização. Não inclui créditos abatidos ao ativo. / It includes securitised loans. It does not include written-off loans.

(3) O setor institucional das famílias inclui empresários em nome individual e outras pessoas singulares. / The households sector includes sole traders and other individuals.

**B.9.2.10 REPARTIÇÃO TERRITORIAL DOS RÁCIOS DE CRÉDITO VENCIDO**

**DAS FAMÍLIAS<sup>(1)(2)(3)(4)</sup>**

**Consumo e outros fins**

**BREAKDOWN OF OVERDUE LOANS RATIO OF HOUSEHOLDS**

**BY REGION<sup>(1)(2)(3)(4)</sup>**

**Consumption and other purposes**

Fonte / Source: Banco de Portugal

Em percentagem / In percentages

	Norte		Centro	Lisboa		Alentejo	Algarve	Açores	Madeira	Total
	Total	do qual:		Total	do qual:					
		Grande Porto			Grande Lisboa					
	Total	of which:	Total	of which:						
	1	2	3	4	5	6	7	8	9	10
10 Dez	7.6	8.4	6.9	7.3	6.9	7.5	7.0	5.3	9.7	7.3
Mar	7.7	8.6	7.1	7.7	7.4	7.8	7.1	5.6	9.7	7.6
Jun	8.1	8.9	7.4	8.1	7.8	8.0	7.3	6.1	9.4	7.9
Set	9.0	10.1	7.9	8.5	8.1	8.6	8.1	6.2	9.9	8.5
11 Dez	9.0	10.1	8.0	8.3	7.8	8.5	8.5	6.5	9.7	8.5
Mar	9.2	10.2	8.0	8.5	8.0	8.7	8.7	6.9	9.9	8.6
Jun	9.7	10.7	8.5	9.1	8.6	9.0	9.3	8.0	10.5	9.2
Set	10.4	11.5	9.1	10.2	9.7	9.9	10.3	8.9	11.8	10.1
12 Dez	10.9	12.1	9.4	10.7	10.1	10.2	10.7	9.0	11.9	10.5
Mar	11.3	12.6	9.9	10.8	10.1	10.9	11.2	9.3	13.6	10.8
Jun	11.8	13.2	10.6	11.5	10.8	11.3	11.8	10.0	14.5	11.5
Set	11.9	13.1	10.6	11.5	10.9	11.5	11.7	10.2	13.2	11.5
13 Dez	12.2	13.4	11.0	11.7	11.3	11.8	11.8	10.2	13.9	11.8
Mar	12.7	14.1	11.4	12.2	11.7	12.3	12.4	10.8	14.8	12.2
Jun	13.0	14.3	11.8	12.5	12.1	12.7	13.1	11.4	15.2	12.6
Set	13.3	14.4	12.2	12.6	12.2	12.9	13.2	11.7	16.3	12.8

As regiões apresentadas no quadro correspondem a unidades territoriais para fins estatísticos (NUTS) de nível II e III, de acordo com o estabelecido no decreto-lei 244/2002 de 5 de novembro. / The regions presented in the table above are territorial units for statistical purposes (NUTS) of level II and III, according to the definition given in the decree-law 244/2002 of November 5.

(1) Empréstimos concedidos por bancos, caixas económicas, caixas de crédito agrícola mútuo, instituições financeiras de crédito, sociedades de factoring, sociedades de locação financeira, sociedades financeiras para aquisições a crédito e outras sociedades financeiras. / Loans granted by banks, savings banks, mutual agricultural credit banks, credit financial institutions, financial leasing companies, credit-purchase financing companies and other financial intermediaries.

(2) Inclui créditos cedidos em operações de titularização. Não inclui créditos abatidos ao ativo. / It includes securitised loans. It does not include written-off loans.

(3) Crédito vencido/crédito concedido, em cada região, em percentagem. / Overdue loans/total loans granted by region, in percentages.

(4) O setor institucional das famílias inclui empresários em nome individual e outras pessoas singulares. / The households sector includes sole traders and other individuals.

**B.9.2.11 REPARTIÇÃO TERRITORIAL DOS EMPRÉSTIMOS CONCEDIDOS**

**A FAMÍLIAS <sup>(1)(2)(3)</sup>**

**Total**

**Número de devedores<sup>(4)</sup>**

**BREAKDOWN OF LOANS GRANTED TO HOUSEHOLDS**

**BY REGION <sup>(1)(2)(3)</sup>**

**Total**

**Number of borrowers<sup>(4)</sup>**

Fonte / Source: Banco de Portugal / Instituto Nacional de Estatística

	Norte		Centro	Lisboa		Alentejo	Algarve	Açores	Madeira	Total
	Total	do qual:		Total	do qual:					
		Grande Porto			Grande Lisboa					
	Norte			Lisboa						
	of which:			of which:						
	Grande Porto			Grande Lisboa						
	(50.1%) <sup>(5)</sup>	(58.2%)	(47.3%)	(62.6%)	(61.4%)	(50.9%)	(55.2%)	(59.5%)	(51.6%)	(53.3%)
	1	2	3	4	5	6	7	8	9	10=1+3+4+6+7+8+9
10 Dez	1 482 917	607 780	914 422	1 426 540	1 014 594	321 672	202 452	114 316	108 839	4 571 159
Mar	1 486 952	607 787	916 297	1 424 168	1 012 658	321 805	202 831	115 369	109 753	4 577 174
Jun	1 485 853	608 416	912 931	1 426 706	1 015 062	321 134	202 568	115 372	109 791	4 574 357
Set	1 494 242	611 920	915 949	1 431 004	1 018 696	321 834	203 047	115 626	110 788	4 592 490
11 Dez	1 499 631	614 197	918 686	1 436 756	1 023 070	322 444	204 757	115 627	110 552	4 608 453
Mar	1 505 390	613 443	923 235	1 435 575	1 021 765	324 117	205 054	115 374	110 770	4 619 515
Jun	1 504 857	613 895	922 407	1 438 234	1 023 546	324 144	205 088	115 499	110 459	4 620 688
Set	1 501 049	612 384	920 535	1 437 445	1 022 932	323 340	204 560	115 263	110 729	4 612 921
12 Dez	1 496 020	610 682	914 726	1 432 659	1 019 886	321 641	203 607	114 572	109 721	4 592 946
Mar	1 486 821	606 249	909 060	1 421 876	1 011 372	320 566	202 950	113 855	109 460	4 564 588
Jun	1 480 280	603 785	904 444	1 414 678	1 006 439	318 485	201 960	113 039	108 692	4 541 578
Set	1 471 038	600 162	898 101	1 407 202	1 000 966	316 448	200 281	112 565	107 988	4 513 623
13 Dez	1 465 054	597 978	893 626	1 403 480	998 298	314 262	199 637	110 436	106 766	4 493 751
Mar	1 457 488	593 940	888 734	1 389 907	988 291	312 830	198 418	110 436	106 044	4 463 857
Jun	1 448 715	590 526	883 012	1 381 648	982 752	310 513	196 649	109 339	105 254	4 435 130
Set	1 435 471	584 854	874 819	1 368 286	973 415	307 945	193 525	108 314	104 186	4 392 546

As regiões apresentadas no quadro correspondem a unidades territoriais para fins estatísticos (NUTS) de nível II e III, de acordo com o estabelecido no decreto-lei 244/2002 de 5 de novembro. / The regions presented in the table above are territorial units for statistical purposes (NUTS) of level II and III, according to the definition given in the decree-law 244/2002 of November 5.

(1) Empréstimos concedidos por bancos, caixas económicas, caixas de crédito agrícola mútuo, instituições financeiras de crédito, sociedades de factoring, sociedades de locação financeira, sociedades financeiras para aquisições a crédito e outras sociedades financeiras. / Loans granted by banks, savings banks, mutual agricultural credit banks, credit financial institutions, financial leasing companies, credit-purchase financing companies and other financial intermediaries.

(2) Inclui créditos cedidos em operações de titularização. Não inclui créditos abatidos ao ativo. / It includes securitised loans. It does not include written-off loans.

(3) O setor institucional das famílias inclui empresários em nome individual e outras pessoas singulares. / The households sector includes sole traders and other individuals.

(4) Inclui todos os mutuários de crédito individual ou conjunto, i.e., no caso dos créditos conjuntos, em que há mais de um mutuário a assumir a responsabilidade pela respetiva liquidação, todos os mutuários são considerados. / Includes all the borrowers with individual or joint credits, i.e., in the case of joint credits, in which there is more than one borrower responsible for the repayment, all the borrowers are included.

(5) Percentagem de devedores face ao total da população adulta residente em cada região, no fim do último ano civil disponível. / Percentage of borrowers in the total adult population in each region, concerning the end of the last calendar year.

**B.9.2.12 REPARTIÇÃO TERRITORIAL DOS EMPRÉSTIMOS CONCEDIDOS**

**A FAMÍLIAS <sup>(1)(2)(3)</sup>**

**Habituação**

**Número de devedores<sup>(4)</sup>**

**BREAKDOWN OF LOANS GRANTED TO HOUSEHOLDS**

**BY REGION <sup>(1)(2)(3)</sup>**

**Housing**

**Number of borrowers<sup>(4)</sup>**

Fonte / Source: Banco de Portugal / Instituto Nacional de Estatística

10<sup>6</sup> euros

	Norte		Centro	Lisboa		Alentejo	Algarve	Açores	Madeira	Total
	Total	do qual:		Total	do qual:					
		Grande Porto			Grande Lisboa					
	Norte			Lisboa						
	of which:			of which:						
	Grande Porto			Grande Lisboa						
	(26.7%) <sup>(5)</sup>	(30.5%)	(25.3%)	(33.9%)	(32.0%)	(27.3%)	(27.3%)	(31.7%)	(24.8%)	(28.5%)
	1	2	3	4	5	6	7	8	9	10=1+3+4+6+7+8+9
10 Dez	776 148	316 724	478 034	776 022	530 109	169 878	99 885	60 451	50 695	2 411 093
Mar	781 667	318 265	481 084	778 849	532 357	170 602	100 300	60 466	51 308	2 424 276
Jun	787 365	320 668	483 896	784 553	536 806	171 456	101 008	60 829	51 640	2 440 747
Set	791 506	321 612	486 288	786 181	538 187	172 187	101 363	60 957	51 886	2 450 368
11 Dez	793 557	321 598	487 512	786 146	538 327	172 582	101 315	60 769	51 879	2 453 759
Mar	798 364	322 380	490 558	788 121	539 599	173 609	101 722	61 011	52 137	2 465 522
Jun	799 061	322 205	491 721	789 952	540 927	174 315	101 920	61 481	52 288	2 470 738
Set	797 559	321 301	490 708	786 913	538 840	173 913	101 408	61 228	52 256	2 463 985
12 Dez	795 813	320 223	488 968	782 099	535 603	172 959	100 937	60 880	52 223	2 453 879
Mar	791 649	318 145	486 122	775 736	531 250	171 705	100 279	60 438	51 962	2 437 891
Jun	788 516	316 646	483 588	770 369	527 565	170 683	99 652	59 993	51 782	2 424 583
Set	785 173	315 008	481 081	765 419	524 305	169 626	99 113	59 582	51 579	2 411 573
13 Dez	781 388	313 177	478 259	759 911	520 724	168 517	98 554	59 179	51 313	2 397 121
Mar	777 987	311 466	475 838	755 298	517 775	167 423	97 884	58 777	51 132	2 384 339
Jun	774 482	309 658	473 446	750 363	514 391	166 424	97 308	58 326	50 939	2 371 288
Set	770 849	307 986	470 586	744 902	510 934	165 320	96 322	57 930	50 718	2 356 627

As regiões apresentadas no quadro correspondem a unidades territoriais para fins estatísticos (NUTS) de nível II e III, de acordo com o estabelecido no decreto-lei 244/2002 de 5 de novembro. / The regions presented in the table above are territorial units for statistical purposes (NUTS) of level II and III, according to the definition given in the decree-law 244/2002 of November 5.

(1) Empréstimos concedidos por bancos, caixas económicas, caixas de crédito agrícola mútuo, instituições financeiras de crédito, sociedades de factoring, sociedades de locação financeira, sociedades financeiras para aquisições a crédito e outras sociedades financeiras. / Loans granted by banks, savings banks, mutual agricultural credit banks, credit financial institutions, financial leasing companies, credit-purchase financing companies and other financial intermediaries.

(2) Inclui créditos cedidos em operações de titularização. Não inclui créditos abatidos ao ativo. / It includes securitised loans. It does not include written-off loans.

(3) O setor institucional das famílias inclui empresários em nome individual e outras pessoas singulares. / The households sector includes sole traders and other individuals.

(4) Inclui todos os mutuários de crédito individual ou conjunto, i.e., no caso dos créditos conjuntos, em que há mais de um mutuário a assumir a responsabilidade pela respetiva liquidação, todos os mutuários são considerados. / Includes all the borrowers with individual or joint credits, i.e., in the case of joint credits, in which there is more than one borrower responsible for the repayment, all the borrowers are included.

(5) Percentagem de devedores face ao total da população adulta residente em cada região, no fim do último ano civil disponível. / Percentage of borrowers in the total adult population in each region, concerning the end of the last calendar year.

**B.9.2.13 REPARTIÇÃO TERRITORIAL DOS EMPRÉSTIMOS CONCEDIDOS**
**A FAMÍLIAS<sup>(1)(2)(3)</sup>**
**Consumo e outros fins**
**Número de devedores<sup>(4)</sup>**
**BREAKDOWN OF LOANS GRANTED TO HOUSEHOLDS**
**BY REGION<sup>(1)(2)(3)</sup>**
**Consumption and other purposes**
**Number of borrowers<sup>(4)</sup>**

Fonte / Source: Banco de Portugal / Instituto Nacional de Estatística

 10<sup>6</sup> euros

	Norte		Centro	Lisboa		Alentejo	Algarve	Açores	Madeira	Total
	Total	do qual:		Total	do qual:					
		Grande Porto			Grande Lisboa					
	Total	of which:	Total	of which:						
	(39.9%) <sup>4</sup>	(48.5%)	(38.1%)	(52.1%)	(51.3%)	(42.4%)	(46.4%)	(50.8%)	(43.9%)	(43.5%)
	1	2	3	4	5	6	7	8	9	10=1+3+4+6+7+8+9
10 Dez	1 197 015	511 664	747 677	1 200 105	858 012	270 367	171 632	97 349	93 329	3 777 473
10 Mar	1 200 440	511 326	750 779	1 196 022	854 550	270 839	172 265	99 175	94 819	3 784 340
10 Jun	1 199 765	512 222	748 072	1 198 097	856 810	270 318	172 007	99 077	94 855	3 782 192
10 Set	1 208 985	516 543	751 688	1 204 496	861 775	271 590	172 451	99 667	96 340	3 805 216
10 Dez	1 213 384	519 511	753 596	1 211 535	866 759	272 243	174 774	99 936	95 930	3 821 398
11 Mar	1 214 702	516 683	755 937	1 205 110	861 659	273 258	174 630	99 615	96 068	3 819 320
11 Jun	1 209 782	515 671	751 396	1 201 431	859 344	271 390	173 646	98 883	95 412	3 801 940
11 Set	1 206 053	514 164	750 341	1 201 689	859 436	271 164	173 318	99 101	95 793	3 797 459
11 Dez	1 197 922	511 785	741 957	1 196 514	856 214	269 210	171 955	98 263	94 094	3 769 915
12 Mar	1 188 189	506 644	736 295	1 184 010	846 121	268 421	171 365	97 622	93 847	3 739 749
12 Jun	1 179 180	503 106	730 356	1 175 533	840 263	265 664	170 110	96 638	92 765	3 710 246
12 Set	1 171 035	500 187	724 949	1 168 998	835 158	264 121	168 338	96 452	92 326	3 686 219
12 Dez	1 165 222	498 596	720 149	1 167 942	834 514	261 959	168 004	94 819	90 824	3 668 919
13 Mar	1 156 482	493 481	714 816	1 149 977	821 032	260 434	166 510	94 245	89 901	3 632 365
13 Jun	1 148 263	490 465	708 964	1 142 658	816 345	257 926	164 763	93 160	89 007	3 604 741
13 Set	1 137 185	485 864	702 869	1 131 804	808 772	256 158	161 750	92 328	88 076	3 570 170

As regiões apresentadas no quadro correspondem a unidades territoriais para fins estatísticos (NUTS) de nível II e III, de acordo com o estabelecido no decreto-lei 244/2002 de 5 de novembro. / The regions presented in the table above are territorial units for statistical purposes (NUTS) of level II and III, according to the definition given in the decree-law 244/2002 of November 5.

(1) Empréstimos concedidos por bancos, caixas económicas, caixas de crédito agrícola mútuo, instituições financeiras de crédito, sociedades de factoring, sociedades de locação financeira, sociedades financeiras para aquisições a crédito e outras sociedades financeiras. / Loans granted by banks, savings banks, mutual agricultural credit banks, credit financial institutions, financial leasing companies, credit-purchase financing companies and other financial intermediaries.

(2) Inclui créditos cedidos em operações de titularização. Não inclui créditos abatidos ao ativo. / It includes securitised loans. It does not include written-off loans.

(3) O setor institucional das famílias inclui empresários em nome individual e outras pessoas singulares. / The households sector includes sole traders and other individuals.

(4) Inclui todos os mutuários de crédito individual ou conjunto, i.e., no caso dos créditos conjuntos, em que há mais de um mutuário a assumir a responsabilidade pela respetiva liquidação, todos os mutuários são considerados. / Includes all the borrowers with individual or joint credits, i.e., in the case of joint credits, in which there is more than one borrower responsible for the repayment, all the borrowers are included.

(5) Percentagem de devedores face ao total da população adulta residente em cada região, no fim do último ano civil disponível. / Percentage of borrowers in the total adult population in each region, concerning the end of the last calendar year.

**B.9.2.14 PERCENTAGEM DE DEVEDORES DO SETOR DAS FAMÍLIAS POR ESCALÕES DE CRÉDITO CONCEDIDO<sup>(1)(2)(3)(4)</sup>**
**BREAKDOWN OF THE PERCENTAGE OF BORROWERS IN THE HOUSEHOLDS SECTOR BY BRACKET OF CREDIT AMOUNT<sup>(1)(2)(3)(4)</sup>**

Fonte / Source: Banco de Portugal

Em percentagem / In percentages

	Inferior a 1 000 euros	1 000 - 5 000 euros	5 000 - 25 000 euros	25 000 - 50 000 euros	50 000 - 100 000 euros	100 000 - 200 000 euros	Superior a 200 000 euros
	Below 1,000 euros	1,000 - 5,000 euros	5,000 - 25,000 euros	25,000 - 50,000 euros	50,000 - 100,000 euros	100,000 - 200,000 euros	Above 200,000 euros
	1	2	3	4	5	6	7
10 Dez	14.7	14.8	22.2	10.9	19.7	14.0	3.7
10 Mar	15.0	14.4	22.1	10.9	19.8	14.1	3.7
10 Jun	15.0	14.3	22.0	10.9	19.8	14.2	3.8
10 Set	15.0	14.3	22.0	10.9	19.7	14.3	3.8
10 Dez	15.1	14.4	21.9	10.9	19.6	14.2	3.8
11 Mar	15.7	14.0	21.8	10.9	19.6	14.2	3.8
11 Jun	15.9	14.0	21.7	10.9	19.6	14.2	3.8
11 Set	16.1	14.1	21.6	10.9	19.6	14.1	3.7
11 Dez	16.2	14.1	21.4	11.0	19.6	14.1	3.7
12 Mar	16.6	14.0	21.2	11.0	19.5	14.0	3.6
12 Jun	16.9	14.1	21.0	11.0	19.5	13.9	3.6
12 Set	17.1	14.0	20.8	11.1	19.5	13.8	3.6
12 Dez	17.4	14.1	20.7	11.2	19.5	13.7	3.5
13 Mar	17.8	13.9	20.5	11.3	19.5	13.6	3.4
13 Jun	17.8	14.0	20.4	11.3	19.6	13.5	3.4
13 Set	17.8	14.0	20.4	11.5	19.6	13.4	3.3

(1) Empréstimos concedidos por bancos, caixas económicas, caixas de crédito agrícola mútuo, instituições financeiras de crédito, sociedades de factoring, sociedades de locação financeira, sociedades financeiras para aquisições a crédito e outras sociedades financeiras. / Loans granted by banks, savings banks, mutual agricultural credit banks, credit financial institutions, financial leasing companies, credit-purchase financing companies and other financial intermediaries.

(2) Inclui créditos cedidos em operações de titularização. Não inclui créditos abatidos ao ativo. / It includes securitised loans. It does not include written-off loans.

(3) O setor das famílias inclui empresários em nome individual e outras pessoas singulares. / The households sector includes sole traders and other individuals.

(4) Inclui todos os mutuários de crédito individual ou conjunto, i.e., no caso dos créditos conjuntos, em que há mais de um mutuário a assumir a responsabilidade pela respetiva liquidação, todos os mutuários são considerados. / Includes all the borrowers with individual or joint credits, i.e., in the case of joint credits, in which there is more than one borrower responsible for the repayment, all the borrowers are included.



**B.9.2.15 PERCENTAGEM DE DEVEDORES DO SETOR DAS FAMÍLIAS COM CRÉDITO VENCIDO POR ESCALÕES DE CRÉDITO CONCEDIDO<sup>(1)(2)(3)(4)(5)</sup>**

**BREAKDOWN OF THE PERCENTAGE OF BORROWERS IN THE HOUSEHOLDS SECTOR WITH OVERDUE LOANS BY BRACKET OF CREDIT AMOUNT<sup>(1)(2)(3)(4)(5)</sup>**

Fonte / Source: Banco de Portugal

Em percentagem / In percentages

	Inferior a 1 000 euros	1 000 - 5 000 euros	5 000 - 25 000 euros	25 000 - 50 000 euros	50 000 - 100 000 euros	100 000 - 200 000 euros	Superior a 200 000 euros	Total
	Below 1,000 euros	1,000 - 5,000 euros	5,000 - 25,000 euros	25,000 - 50,000 euros	50,000 - 100,000 euros	100,000 - 200,000 euros	Above 200,000 euros	Total
	1	2	3	4	5	6	7	8
Dez	13.1	18.6	14.7	10.1	10.5	11.5	14.2	13.3
10 Mar	12.8	18.7	14.8	10.3	10.8	11.8	14.6	13.3
Jun	13.9	19.1	15.1	10.5	11.1	11.7	14.3	13.7
Set	13.7	19.4	15.6	10.5	10.9	11.6	14.1	13.8
Dez	13.8	19.7	15.8	10.4	10.7	11.2	13.7	13.8
11 Mar	14.6	19.9	16.1	10.7	11.3	11.9	14.7	14.2
Jun	15.1	20.1	16.4	10.7	11.0	11.7	14.8	14.3
Set	15.3	20.3	16.6	10.9	11.3	12.0	15.3	14.5
Dez	15.5	20.1	16.6	10.8	11.2	12.0	15.7	14.5
12 Mar	16.2	21.5	17.1	11.2	11.8	12.7	16.7	15.2
Jun	16.7	22.0	17.5	11.3	11.8	13.0	17.4	15.6
Set	16.7	21.2	17.3	11.0	11.6	12.8	17.3	15.3
Dez	15.6	20.8	17.5	11.0	11.5	12.7	17.5	15.1
13 Mar	16.0	21.5	17.9	11.2	11.8	12.9	18.0	15.5
Jun	16.7	21.3	18.0	11.2	11.7	12.7	17.8	15.5
Set	15.8	20.4	17.7	10.9	11.4	12.5	17.9	15.0

(1) Empréstimos concedidos por bancos, caixas económicas, caixas de crédito agrícola mútuo, instituições financeiras de crédito, sociedades de factoring, sociedades de locação financeira, sociedades financeiras para aquisições a crédito e outras sociedades financeiras. / Loans granted by banks, savings banks, mutual agricultural credit banks, credit financial institutions, financial leasing companies, credit-purchase financing companies and other financial intermediaries.  
(2) Inclui créditos cedidos em operações de titularização. Não inclui créditos abatidos ao ativo. / It includes securitised loans. It does not include written-off loans.  
(3) O setor das famílias inclui empresários em nome individual e outras pessoas singulares. / The households sector includes sole traders and other individuals.  
(4) Número de devedores com crédito vencido/número de devedores com crédito concedido, em cada escalão, em percentagem. / Number of borrowers with overdue loans/number of borrowers with credit in each bracket, in percentages.  
(5) Inclui todos os mutuários de crédito individual ou conjunto, i.e., no caso dos créditos conjuntos, em que há mais de um mutuário a assumir a responsabilidade pela respetiva liquidação, todos os mutuários são considerados. / Includes all the borrowers with individual or joint credits, i.e., in the case of joint credits, in which there is more than one borrower responsible for the repayment, all the borrowers are included.

**B.9.2.16 RÁCIO DE CRÉDITO VENCIDO DOS DEVEDORES DO SETOR DAS FAMÍLIAS POR ESCALÕES DE CRÉDITO CONCEDIDO<sup>(1)(2)(3)(4)</sup>**

**BREAKDOWN OF OVERDUE LOANS RATIO OF BORROWERS IN THE HOUSEHOLDS SECTOR BY BRACKET OF CREDIT AMOUNT<sup>(1)(2)(3)(4)</sup>**

Fonte / Source: Banco de Portugal

Em percentagem / In percentages

	Inferior a 1 000 euros	1 000 - 5 000 euros	5 000 - 25 000 euros	25 000 - 50 000 euros	50 000 - 100 000 euros	100 000 - 200 000 euros	Superior a 200 000 euros	Total
	Below 1,000 euros	1,000 - 5,000 euros	5,000 - 25,000 euros	25,000 - 50,000 euros	50,000 - 100,000 euros	100,000 - 200,000 euros	Above 200,000 euros	Total
	1	2	3	4	5	6	7	8
Dez	12.0	13.6	7.6	3.3	2.2	2.2	3.1	2.9
10 Mar	12.6	13.9	7.6	3.4	2.2	2.3	3.3	3.0
Jun	13.6	14.3	7.9	3.7	2.6	2.4	3.4	3.2
Set	13.8	15.0	8.8	4.0	2.6	2.4	3.5	3.3
Dez	13.9	15.6	9.2	4.1	2.6	2.4	3.2	3.3
11 Mar	14.6	15.1	9.1	4.1	2.6	2.4	3.4	3.3
Jun	15.3	15.5	9.7	4.3	2.6	2.4	3.6	3.4
Set	15.7	16.1	10.2	4.6	2.8	2.6	4.0	3.7
Dez	15.7	16.0	10.4	4.7	2.8	2.6	4.2	3.7
12 Mar	16.7	17.3	10.3	4.6	2.8	2.7	4.4	3.8
Jun	17.3	17.7	10.7	4.7	2.8	2.9	4.7	4.0
Set	17.2	16.9	10.5	4.6	2.8	2.9	5.0	4.0
Dez	15.6	16.5	10.8	4.6	2.8	2.9	5.1	4.1
13 Mar	16.3	16.9	10.9	4.7	2.9	2.9	5.4	4.2
Jun	16.7	17.1	11.3	4.7	2.9	3.0	5.6	4.3
Set	15.5	16.6	11.4	4.7	2.9	3.0	5.8	4.3

(1) Empréstimos concedidos por bancos, caixas económicas, caixas de crédito agrícola mútuo, instituições financeiras de crédito, sociedades de factoring, sociedades de locação financeira, sociedades financeiras para aquisições a crédito e outras sociedades financeiras. / Loans granted by banks, savings banks, mutual agricultural credit banks, credit financial institutions, financial leasing companies, credit-purchase financing companies and other financial intermediaries.  
(2) Inclui créditos cedidos em operações de titularização. Não inclui créditos abatidos ao ativo. / It includes securitised loans. It does not include written-off loans.  
(3) O setor institucional das famílias inclui empresários em nome individual e outras pessoas singulares. / The households sector includes sole traders and other individuals.  
(4) Crédito vencido/crédito concedido, em cada escalão, em percentagem. / Overdue loans/total loans in each bracket, in percentages.



**B.10.1.1 TÍTULOS EMITIDOS - TOTAL DE AÇÕES E TÍTULOS DE DÍVIDA**  
**Por prazo, moeda, mercado de emissão e setor institucional do emitente**  
**Emissões líquidas**

**SECURITIES ISSUED - TOTAL SHARES AND DEBT SECURITIES**  
**By maturity, currency, issuance market and issuing sector**  
**Net issues**

Fonte / Source: Banco de Portugal

10<sup>6</sup>euros

	Títulos de dívida								Ações		Setor institucional do emitente				Total
	Prazo		Moeda		Mercado de emissão				Cotadas	Não cotadas	Instituições financeiras monetárias	Instituições financeiras não monetárias	Administrações públicas	Setor não financeiro (exceto administrações públicas)	
	Curto prazo	Médio e longo prazos	Euro <sup>(1)</sup>	Outras moedas	Portugal	Outros países da área do euro	Paises fora da área do euro								
	1	2	3	4	5	6	7	8	9	10	11	12	13	14	
10	-1 185	43 287	42 038	65	44 407	-6	-2 298	185	4 411	4 368	15 992	20 988	5 350	46 698	
11	-3 872	18 470	15 035	-437	17 432	-746	-2 088	1 958	2 595	15 842	8 264	-9 518	4 562	19 151	
12	1 370	-14 746	-12 753	-623	-11 817	-310	-1 248	1 710	6 096	3 747	-8 362	-5 964	5 009	-5 570	
12	Mai	2 088	-2 387	-281	-19	-279	0	-20	1 010	731	1 112	-1 545	1	1 874	1 442
	Jun	580	-7 584	-6 958	-46	-6 817	0	-187	0	1 280	3 027	-1 114	-6 919	-718	-5 724
	Jul	-148	795	648	-2	635	0	12	0	-18	675	-101	-578	633	629
	Ago	-2 110	359	-1 611	-140	-1 472	0	-279	200	-236	1 767	-1 177	-1 713	-665	-1 788
	Set	166	1 426	1 650	-58	1 692	0	-100	0	138	-25	-118	2 183	-310	1 730
	Out	1 294	182	1 481	-5	1 149	-13	340	500	217	387	-198	1 153	851	2 193
	Nov	312	141	455	-2	512	0	-59	0	49	-884	-361	1 797	-50	502
	Dez	-388	-1 052	-1 478	39	-1 481	-42	84	0	3 319	313	418	-1 486	2 635	1 880
13	Jan	-11	4 731	4 693	26	4 975	0	-255	0	696	1 508	-99	3 623	383	5 415
	Fev	-651	-1 975	-2 528	-98	-2 500	0	-126	0	-537	-2 268	-514	-420	40	-3 162
	Mar	-2 606	-995	-3 564	-37	-3 690	-157	246	0	79	-2 287	-561	-849	176	-3 521
	Abr	849	521	1 379	-10	1 330	0	40	0	221	16	-143	1 083	634	1 591
	Mai	-1 240	3 582	2 355	-13	2 419	0	-76	0	420	-2 576	1 213	2 804	1 321	2 763
	Jun	-1 756	-1 519	-3 475	201	-2 533	0	-741	100	155	-3 260	176	287	-222	-3 019
	Jul	-4 008	3 148	-844	-17	-3 910	5	3 044	100	135	281	-945	-463	501	-626
	Ago	873	-2 016	-1 098	-45	-1 150	7	0	41	74	-1 628	-126	842	-116	-1 029
	Set	296	-3 304	-3 003	-5	-2 936	0	-72	0	477	-1 153	918	-4 257	1 962	-2 531
	Out	-395	-1 828	-2 214	-8	-2 212	0	-10	72	-6	-63	-260	-115	-1 719	-2 157

(1) Inclui emissões líquidas nas denominações nacionais do euro. / Includes net issues expressed in the national denominations of the euro.

**B.10.1.2 TÍTULOS EMITIDOS POR INSTITUIÇÕES FINANCEIRAS MONETÁRIAS**  
**- TOTAL DE AÇÕES E TÍTULOS DE DÍVIDA**  
**Por prazo, moeda e mercado de emissão**  
**Emissões líquidas**

**SECURITIES ISSUED BY MONETARY FINANCIAL INSTITUTIONS**  
**- TOTAL SHARES AND DEBT SECURITIES**  
**By maturity, currency and issuance market**  
**Net issues**

Fonte / Source: Banco de Portugal

10<sup>6</sup>euros

	Títulos de dívida						Ações		Total		
	Prazo		Moeda		Mercado de emissão			Cotadas		Não cotadas	
	Curto prazo	Médio e longo prazos	Euro <sup>(1)</sup>	Outras moedas	Portugal	Outros países da área do euro	Paises fora da área do euro				
	1	2	3	4	5	6	7	8		9	10
10	-3 415	4 899	2 062	3 473	73	4 812	-47	-1 219	0	822	4 368
11	2 087	-3 207	14 675	13 616	-61	13 854	-256	-43	1 780	507	15 842
12	157	-740	1 714	1 171	-39	1 191	-60	0	1 710	906	3 747
12	Mai	527	-574	149	91	102	0	0	1 010	0	1 112
	Jun	82	2 507	-312	2 277	0	2 277	0	0	750	3 027
	Jul	43	808	-177	675	0	675	0	0	0	675
	Ago	-15	-162	1 744	1 567	0	1 567	0	200	0	1 767
	Set	78	213	-416	-76	-49	-125	0	0	100	-25
	Out	277	0	-389	-110	-99	-13	0	500	0	387
	Nov	-89	93	-888	-869	-16	-884	0	0	0	-884
	Dez	-85	706	-363	242	15	300	-42	0	56	313
13	Jan	119	702	-13	807	1	808	0	0	700	1 508
	Fev	23	-188	-1 567	-1 721	-12	-1 732	0	0	-536	-2 268
	Mar	-171	-789	-1 328	-2 240	-48	-2 287	0	0	0	-2 287
	Abr	-463	-1 324	1 803	69	-53	16	0	0	0	16
	Mai	81	-1 222	1 435	-2 567	-9	-2 576	0	0	0	-2 576
	Jun	-610	-182	-2 605	-3 381	-15	-3 396	0	100	36	-3 260
	Jul	357	-446	269	188	-7	181	0	100	0	281
	Ago	-100	-434	-1 135	-1 617	-52	-1 669	0	41	0	-1 628
	Set	-957	-79	-117	-1 149	-4	-1 153	0	0	0	-1 153
	Out	523	-346	-311	-132	-3	-135	0	72	0	-63

(1) Inclui emissões líquidas nas denominações nacionais do euro. / Includes net issues expressed in the national denominations of the euro.

**B.10.1.3 TÍTULOS EMITIDOS POR INSTITUIÇÕES FINANCEIRAS NÃO MONETÁRIAS - TOTAL DE AÇÕES E TÍTULOS DE DÍVIDA**  
**Por prazo, moeda, mercado de emissão e subsetor institucional**  
**Emissões líquidas**

**SECURITIES ISSUED BY NON-MONETARY FINANCIAL INSTITUTIONS**  
**- TOTAL SHARES AND DEBT SECURITIES**  
**By maturity, currency, issuance market and issuing subsector**  
**Net issues**

Fonte / Source: Banco de Portugal

10<sup>6</sup>euros

	Títulos de dívida										Subsetor institucional			Total		
	Prazo			Moeda		Mercado de emissão			Ações		Intermediários financeiros	Auxiliares financeiros	Sociedades de seguros e fundos de pensões			
	Curto prazo	Médio e longo prazos		Euro <sup>(1)</sup>	Outras moedas	Portugal	Outros países da área do euro	Países fora da área do euro	Cotadas	Não cotadas						
		Taxa fixa	Taxa indexada													
Securities													Institutional subsector of the issuer			Total
Debt securities								Shares		Financial intermediaries	Financial auxiliaries	Insurance corporations and pension funds				
Maturity			Currency		Issuance market			Quoted	Unquoted							
Short-term	Medium and long-term		Euro <sup>(1)</sup>	Other currencies	Portugal	Other euro area countries	Other countries									
	Fixed rate	Floating rate														
1	2	3	4	5	6	7	8	9	10	11	12	13	14			
10	548	570	14 470	15 588	0	16 065	0	-477	80	324	15 821	3	169	15 992		
11	72	108	7 942	8 113	10	8 928	0	-805	0	141	8 181	11	71	8 264		
12	248	-620	-9 501	-9 766	-108	-8 920	0	-954	0	1 511	-8 472	4	107	-8 362		
12	Mai	-35	72	-1 905	-1 875	7	-1 819	0	-49	0	323	-1 545	1	0	-1 545	
	Jun	-82	0	-1 468	-1 551	0	-1 468	0	-82	0	437	-1 199	0	85	-1 114	
	Jul	-58	-3	-37	-98	0	-82	0	-16	0	-4	-101	0	0	-101	
	Ago	2	-6	-886	-891	0	-844	0	-47	0	-285	-1 179	3	0	-1 177	
	Set	10	43	-172	-120	0	-36	0	-84	0	1	-119	1	0	-118	
	Out	6	92	-296	-198	0	-178	0	-20	0	0	-198	0	0	-198	
	Nov	-75	-6	-279	-297	-64	-301	0	-60	0	0	-361	0	0	-361	
	Dez	621	-801	-350	-594	64	-362	0	-168	0	948	396	0	22	418	
13	Jan	5	-7	-57	-60	0	-37	0	-22	0	-39	-99	0	0	-99	
	Fev	-150	-14	-350	-514	0	-450	0	-64	0	0	-514	0	0	-514	
	Mar	-393	-42	-130	-565	1	-476	0	-89	0	4	-561	0	0	-561	
	Abr	-2	-6	-139	-147	0	-129	0	-18	0	4	-146	0	4	-143	
	Mai	-78	506	700	1 127	0	1 200	0	-72	0	86	1 213	0	0	1 213	
	Jun	50	0	114	164	0	214	0	-50	0	12	164	12	0	176	
	Jul	34	-817	-165	-946	-2	-933	0	-15	0	2	-945	0	0	-945	
	Ago	49	58	-236	-130	0	-108	0	-22	0	4	-126	0	0	-126	
	Set	10	-10	1 472	1 472	1	1 518	0	-46	0	-554	1 132	0	-215	918	
	Out	0	-98	-61	-159	0	-146	0	-14	0	-100	-159	0	-100	-260	

(1) Inclui emissões líquidas nas denominações nacionais do euro. / Includes net issues expressed in the national denominations of the euro.

**B.10.1.4 TÍTULOS EMITIDOS POR ADMINISTRAÇÕES PÚBLICAS - TOTAL DE TÍTULOS DE DÍVIDA**  
**Por prazo, moeda, mercado de emissão e subsetor institucional**  
**Emissões líquidas**

**SECURITIES ISSUED BY THE GENERAL GOVERNMENT**  
**- TOTAL DEBT SECURITIES**  
**By maturity, currency, issuance market and issuing subsector**  
**Net issues**

Fonte / Source: Banco de Portugal

10<sup>6</sup>euros

	Títulos de dívida							Subsetor institucional				Total		
	Prazo			Moeda		Mercado de emissão		Administração central	Administração regional	Administração local	Fundos da segurança social			
	Curto prazo	Médio e longo prazos		Euro <sup>(1)</sup>	Outras moedas	Portugal	Outros países da área do euro						Países fora da área do euro	
		Taxa fixa	Taxa indexada											
Securities											Institutional subsector of the issuer			Total
Debt securities							Central government	Regional government	Local government	Social security funds				
Maturity			Currency		Issuance market									
Short-term	Medium and long-term		Euro <sup>(1)</sup>	Other currencies	Portugal	Other euro area countries	Other countries							
	Fixed rate	Floating rate												
1	2	3	4	5	6	7	8	9	10	11	12	13		
10	1 713	17 847	1 428	20 921	67	21 345	91	-448	20 991	-2	-2	0	20 988	
11	-8 481	-1 246	209	-9 226	-292	-9 373	-91	-54	-9 486	-31	-2	0	-9 518	
12	2 014	-6 235	-1 742	-5 532	-432	-5 052	0	-911	-5 931	-31	-2	0	-5 964	
12	Mai	229	-214	-14	39	-38	17	0	-16	1	0	0	1	
	Jun	1 577	-8 460	-36	-6 873	-46	-6 834	0	-85	-6 918	0	-2	0	-6 919
	Jul	509	-1 076	-11	-578	0	-592	0	14	-563	-15	0	0	-578
	Ago	-1 557	-17	-139	-1 574	-139	-1 513	0	-200	-1 713	0	0	0	-1 713
	Set	597	1 586	0	2 194	-11	2 195	0	-12	2 183	0	0	0	2 183
	Out	510	593	50	1 157	-4	1 157	0	-4	1 153	0	0	0	1 153
	Nov	525	1 271	0	1 712	85	1 797	0	0	1 797	0	0	0	1 797
	Dez	-686	500	-1 300	-1 464	-22	-1 486	0	0	-1 486	0	0	0	-1 486
13	Jan	-63	3 697	-11	3 600	23	3 623	0	0	3 639	-15	0	0	3 623
	Fev	-415	-5	0	-339	-81	-361	0	-60	-420	0	0	0	-420
	Mar	-2 168	1 476	-157	-861	12	-692	0	-692	-157	0	0	0	-849
	Abr	1 138	-54	0	1 087	-4	1 079	0	4	1 083	0	0	0	1 083
	Mai	-1 836	4 640	0	2 816	-11	2 804	0	0	2 804	0	0	0	2 804
	Jun	-877	1 166	-2	281	7	281	0	7	289	0	-2	0	287
	Jul	-1 554	1 091	0	-463	0	-517	5	50	-447	-15	0	0	-463
	Ago	1 030	-188	0	835	7	841	7	-6	842	0	0	0	842
	Set	573	-4 831	0	-4 257	0	-4 257	0	0	-4 257	0	0	0	-4 257
	Out	1 036	-1 151	0	-112	-4	-104	0	-12	-115	0	0	0	-115

(1) Inclui emissões líquidas nas denominações nacionais do euro. / Includes net issues expressed in the national denominations of the euro.

**B.10.1.5 TÍTULOS EMITIDOS PELO SETOR NÃO FINANCEIRO (EXCETO ADMINISTRAÇÕES PÚBLICAS) - TOTAL DE AÇÕES E TÍTULOS DE DÍVIDA**

**SECURITIES ISSUED BY NON-FINANCIAL CORPORATIONS (OTHER THAN THE GENERAL GOVERNMENT) - TOTAL SHARES AND DEBT SECURITIES**

Por prazo, moeda e mercado de emissão  
Emissões líquidas

By maturity, currency and issuance market  
Net issues

Fonte / Source: Banco de Portugal

10<sup>6</sup>euros

	Títulos de dívida								Ações		Total		
	Prazo			Moeda		Mercado de emissão			Cotadas	Não cotadas			
	Curto prazo	Médio e longo prazos		Euro <sup>(1)</sup>	Outras moedas	Portugal	Outros países da área do euro	Países fora da área do euro					
		Taxa fixa	Taxa indexada										
Debt securities											Shares		Total
Maturity			Currency		Issuance market			Quoted	Unquoted				
Short-term	Medium and long-term		Euro <sup>(1)</sup>	Other currencies	Portugal	Other euro area countries	Other countries						
	Fixed rate	Floating rate											
	1	2	3	4	5	6	7	8	9	10	11		
<b>10</b>	-31	1 386	625	2 056	-75	2 185	-50	-155	105	3 265	5 350		
<b>11</b>	2 450	-512	500	2 532	-94	4 023	-399	-1 186	177	1 946	4 562		
<b>12</b>	-1 049	2 905	-526	1 374	-44	964	-250	616	0	3 679	5 009		
<b>12</b>	Mai	1 367	375	-276	1 465	1	1 421	0	45	0	408	1 874	
	Jun	-997	179	7	-812	0	-792	0	-20	0	94	-718	
	Jul	-642	1 113	178	649	-2	634	0	14	0	-14	633	
	Ago	-539	0	-175	-713	-1	-682	0	-32	0	49	-665	
	Set	-519	300	-128	-349	2	-342	0	-5	0	37	-310	
	Out	501	349	-216	633	1	270	0	364	0	217	851	
	Nov	-50	17	-67	-92	-7	-100	0	1	0	49	-50	
	Dez	-237	116	440	338	-19	67	0	252	0	2 316	2 635	
<b>13</b>	Jan	-72	299	121	347	1	581	0	-233	0	35	383	
	Fev	-109	-20	170	46	-5	43	0	-2	0	-1	40	
	Mar	126	175	-201	102	-2	-234	0	334	0	76	176	
	Abr	177	44	196	370	47	364	0	53	0	217	634	
	Mai	593	350	44	980	7	991	0	-4	0	334	1 321	
	Jun	-319	159	-169	-539	210	369	0	-698	0	107	-222	
	Jul	-2 845	32	3 183	377	-8	-2 641	0	3 009	0	133	501	
	Ago	-105	-100	20	-185	0	-214	0	28	0	70	-116	
	Set	670	-500	761	932	-1	957	0	-26	0	1 032	1 962	
	Out	-1 953	21	119	-1 811	-1	-1 828	0	15	0	94	-1 719	

(1) Inclui emissões líquidas nas denominações nacionais do euro. / Includes net issues expressed in the national denominations of the euro.

**B.10.1.6 TÍTULOS EMITIDOS POR RAMO DE ATIVIDADE ECONÓMICA - TOTAL DE AÇÕES E TÍTULOS DE DÍVIDA**

**SECURITIES ISSUED BY BRANCH OF ACTIVITY - TOTAL SHARES AND DEBT SECURITIES**

Emissões líquidas

Net issues

Fonte / Source: Banco de Portugal

10<sup>6</sup>euros

CAE - Rev.3 NACE Rev.2	A+B	C	D	E	F	G	H	I	J	K	64202	L+M+N	O	P+Q+R+S	Total
	Agricultura, produção animal, caça, floresta, pesca e indústrias extrativas	Indústrias transformadoras	Electricidade, gás, vapor, água quente e fria e ar frio	Captação, tratamento e distribuição de água; saneamento, gestão de resíduos e despoluição	Construção	Comércio por grosso e a retalho; reparação de veículos automóveis e motocicletas	Transportes e armazenagem	Alojamento, restauração e similares	Atividades de informação e de comunicação	Atividades financeiras e de seguros	da qual: Atividades das SCSPs não financeiras	Real estate, professional scientific, technical, administrative and support service act.	Administração pública e defesa; segurança social obrigatória	Educação; at. de saúde humana e apoio social; at. artísticas, de espetáculos, desportivas e recreativas	
	1	2	3	4	5	6	7	8	9	10	11	12	13	14	15
<b>10</b>	25	185	101	66	-109	155	428	17	2 914	25 170	1 763	659	17 133	29	46 773
<b>11</b>	5	104	807	7	169	-64	-693	4	-364	27 538	3 430	77	-8 602	230	19 217
<b>12</b>	-46	-170	1 428	9	-60	130	-176	37	1 417	-2 738	850	1 477	-6 858	-17	-5 568
<b>12</b>	Mai	0	157	497	8	-17	4	14	0	207	341	774	216	1	1 442
	Jun	4	-38	20	8	17	-15	-100	0	3	1 201	-713	0	-6 820	-5
	Jul	-7	-100	145	0	29	52	120	1	292	772	177	-1	-677	4
	Ago	9	-35	-113	1	-36	-9	12	1	117	-475	-21	-1 713	1	
	Set	0	-71	49	0	-40	-24	-103	1	19	-426	-283	51	2 282	-8
	Out	-2	-67	356	-1	0	-7	182	0	198	368	179	18	1 157	-9
	Nov	6	-25	-4	0	-51	21	-21	1	0	-1 267	-22	47	1 797	-1
	Dez	-52	126	191	1	13	52	29	6	559	1 586	855	892	-1 486	-37
<b>13</b>	Jan	0	74	-5	-20	9	-33	-20	0	1	1 783	374	11	3 623	-8
	Fev	1	-25	-267	-20	25	16	-22	-1	1	-2 427	355	6	-420	1
	Mar	0	9	92	1	4	-23	20	0	92	-2 534	317	11	-849	1
	Abr	0	-45	105	0	-2	9	-4	0	-51	487	614	2	1 087	1
	Mai	2	397	319	0	210	7	8	0	0	-953	410	-30	2 804	-1
	Jun	8	-112	-423	0	221	-28	4	3	-15	-2 905	179	-77	287	18
	Jul	17	60	111	0	-1	-3	-5	6	155	-504	161	9	-463	-9
	Ago	6	-330	-122	0	-6	9	-89	0	91	-1 420	334	-8	842	0
	Set	-6	-94	606	0	-36	34	479	9	8	766	1 002	-7	-4 257	-40
	Out	16	-25	-1 389	10	-162	6	-42	-9	-3	-486	-164	15	-112	24

**B.10.2.1 TÍTULOS EMITIDOS - TOTAL DE AÇÕES E TÍTULOS DE DÍVIDA**

 Por prazo, moeda, mercado de emissão e setor institucional do emitente  
 Saldos em fim de mês

**SECURITIES ISSUED - TOTAL SHARES AND DEBT SECURITIES**

 By maturity, currency, issuance market and issuing sector  
 End-of-month figures

Fonte / Source: Banco de Portugal

 10<sup>6</sup>euros

	Títulos de dívida											Ações				Setor institucional do emitente				Total
	Prazo	Moeda			Mercado de emissão					Cotadas	Não cotadas	Instituições financeiras monetárias	Instituições financeiras não monetárias	Administrações públicas	Setor não financeiro (exceto administrações públicas)					
		Curto prazo	Médio e longo prazos		Euro <sup>(1)</sup>	Outras moedas	Portugal	Outros países da área do euro	Países fora da área do euro											
			Taxa fixa	Taxa indexada																
1	2	3	4	5	6	7	8	9	10	11	12	13	14	15						
09	47 763	146 068	62 508	253 313	3 025	236 745	3 275	16 319	67 053	94 862	99 664	34 784	120 137	163 668	418 253					
10	46 676	158 004	81 278	282 543	3 414	268 231	3 228	14 498	60 802	96 445	100 091	49 489	128 557	165 068	443 205					
11	42 740	126 494	104 393	270 557	3 070	258 756	2 409	12 462	46 394	97 081	109 940	57 244	92 471	157 448	417 102					
12	Mai	44 415	129 558	100 043	271 252	2 763	260 575	1 963	11 477	40 742	98 383	107 018	51 136	99 884	155 101	413 140				
	Jun	44 992	131 727	98 225	272 270	2 674	261 714	1 970	11 260	40 610	99 553	110 465	50 098	100 822	153 723	415 108				
	Jul	44 850	131 436	98 206	271 742	2 750	261 166	2 001	11 325	41 348	99 310	111 014	49 767	99 335	155 033	415 150				
	Ago	42 736	138 095	98 761	277 046	2 546	266 505	2 085	11 002	43 450	99 079	113 025	48 669	104 384	156 043	422 121				
	Set	42 900	142 246	98 041	280 746	2 440	270 194	2 127	10 866	44 705	99 218	113 246	48 624	108 386	156 853	427 110				
	Out	44 192	145 462	97 263	284 512	2 406	273 770	1 960	11 188	46 688	99 429	115 086	48 426	111 652	157 873	433 036				
	Nov	41 503	148 564	96 068	286 749	2 387	276 065	1 952	11 119	45 852	99 603	114 206	48 054	115 154	157 177	434 591				
	Dez	44 111	151 884	94 526	288 149	2 372	277 433	1 919	11 168	49 085	101 637	114 732	48 069	116 444	161 997	441 242				
13	Jan	44 089	158 976	94 547	295 307	2 306	284 816	1 945	10 853	53 726	102 335	117 852	48 062	122 361	165 399	453 674				
	Fev	43 439	158 496	92 799	292 477	2 257	282 031	1 939	10 765	52 364	101 811	115 256	47 549	121 699	164 406	448 910				
	Mar	40 841	159 359	90 997	288 934	2 263	278 365	1 789	11 043	51 644	101 792	111 855	46 965	120 874	164 939	444 633				
	Abr	41 689	160 426	92 827	292 741	2 201	282 108	1 789	11 045	53 991	103 247	112 489	46 821	124 361	168 508	452 180				
	Mai	40 448	165 315	92 128	295 709	2 182	285 135	1 789	10 967	51 702	103 684	109 438	48 036	127 771	168 032	453 277				
	Jun	38 691	162 738	89 470	288 527	2 373	278 908	1 776	10 216	49 755	103 082	106 029	48 209	124 357	165 142	443 737				
	Jul	34 681	162 137	92 756	287 247	2 328	274 565	1 770	13 240	50 453	103 161	106 031	47 263	123 451	166 444	443 188				
	Ago	35 558	159 935	91 433	284 635	2 290	271 907	1 775	13 244	52 080	103 070	104 596	47 138	122 707	167 634	442 075				
	Set	35 855	154 443	93 656	281 698	2 256	269 322	1 483	13 149	53 125	103 539	103 504	48 047	118 424	170 643	440 618				
	Out	35 457	155 833	93 398	282 466	2 222	270 062	1 506	13 121	54 676	103 502	104 731	47 788	121 275	169 073	442 867				

(1) Inclui saldos em fim de mês nas denominações nacionais do euro. / Includes end-of-month figures expressed in the national denominations of the euro.

**B.10.2.2 TÍTULOS EMITIDOS POR INSTITUIÇÕES FINANCEIRAS MONETÁRIAS**
**- TOTAL DE AÇÕES E TÍTULOS DE DÍVIDA**

 Por prazo, moeda e mercado de emissão  
 Saldos em fim de mês

**SECURITIES ISSUED BY MONETARY FINANCIAL INSTITUTIONS**
**- TOTAL SHARES AND DEBT SECURITIES**

 By maturity, currency and issuance market  
 End-of-month figures

Fonte / Source: Banco de Portugal

 10<sup>6</sup>euros

	Títulos de dívida											Ações		Total
	Prazo	Moeda			Mercado de emissão					Cotadas	Não cotadas			
		Curto prazo	Médio e longo prazos		Euro <sup>(1)</sup>	Outras moedas	Portugal	Outros países da área do euro	Países fora da área do euro					
			Taxa fixa	Taxa indexada										
1	2	3	4	5	6	7	8	9	10	11				
09	4 188	37 916	37 239	79 031	312	77 862	463	1 018	11 183	9 138	99 664			
10	774	42 798	39 418	82 560	430	82 529	416	7 325	9 776	10 091				
11	2 861	39 443	53 850	95 762	392	95 993	160	2	3 385	10 401	109 940			
12	Mai	2 728	34 587	56 406	93 302	419	93 563	155	2	2 895	10 403	107 018		
	Jun	2 810	37 100	56 097	95 595	411	95 849	155	2	3 303	11 156	110 465		
	Jul	2 853	37 926	55 927	96 281	425	96 549	155	2	3 153	11 156	111 014		
	Ago	2 838	37 757	57 683	97 864	413	98 120	155	2	3 593	11 156	113 025		
	Set	2 916	38 066	57 270	97 896	355	98 094	155	2	3 739	11 256	113 246		
	Out	3 193	38 094	56 955	97 894	347	98 098	142	2	5 588	11 256	115 086		
	Nov	3 104	38 183	56 119	97 077	329	97 261	142	2	5 545	11 256	114 206		
	Dez	3 018	39 061	55 872	97 617	334	97 849	100	2	6 348	10 434	114 732		
13	Jan	3 137	39 740	55 857	98 413	321	98 632	100	2	7 985	11 134	117 852		
	Fev	3 160	39 560	54 281	96 683	318	96 899	100	2	7 656	10 598	115 256		
	Mar	2 993	38 777	52 964	94 458	276	94 632	100	2	6 523	10 598	111 855		
	Abr	2 529	37 465	54 753	94 532	215	94 645	100	2	7 144	10 598	112 489		
	Mai	2 611	36 243	53 316	91 965	204	92 067	100	2	6 671	10 598	109 438		
	Jun	2 000	36 061	50 717	88 589	189	88 677	100	2	6 608	10 642	106 029		
	Jul	2 357	35 611	50 984	88 772	180	88 851	100	2	6 436	10 642	106 031		
	Ago	2 257	35 178	49 879	87 186	128	87 212	100	2	6 640	10 642	104 596		
	Set	1 300	35 096	49 875	86 150	122	86 170	100	2	6 590	10 642	103 504		
	Out	1 823	34 737	49 561	86 004	117	86 019	100	2	7 968	10 642	104 731		

(1) Inclui saldos em fim de mês nas denominações nacionais do euro. / Includes end-of-month figures expressed in the national denominations of the euro.

**B.10.2.3 TÍTULOS EMITIDOS POR INSTITUIÇÕES FINANCEIRAS NÃO MONETÁRIAS**
**- TOTAL DE AÇÕES E TÍTULOS DE DÍVIDA**

 Por prazo, moeda, mercado de emissão e subsector institucional  
 Saldos em fim de mês

**SECURITIES ISSUED BY NON-MONETARY FINANCIAL INSTITUTIONS**
**- TOTAL SHARES AND DEBT SECURITIES**

 By maturity, currency, issuance market and issuing subsector  
 End-of-month figures

Fonte / Source: Banco de Portugal

 10<sup>6</sup>euros

	Títulos de dívida										Subsector institucional			Total	
	Prazo		Moeda		Mercado de emissão			Ações		Intermediários financeiros	Auxiliares financeiros	Sociedades de seguros e fundos de pensões			
	Curto prazo	Médio e longo prazos		Euro <sup>(1)</sup>	Outras moedas	Portugal	Outros países da área do euro	Países fora da área do euro	Cotadas				Não cotadas		
		Taxa fixa	Taxa indexada												
Securities													Total		
Debt securities										Institutional subsector of the issuer			Total		
Maturity		Currency		Issuance market			Shares		Financial intermediaries	Financial auxiliaries	Insurance corporations and pension funds				
Short-term	Medium and long-term		Euro <sup>(1)</sup>	Other currencies	Portugal	Other euro area countries	Other countries	Quoted				Unquoted			
	Fixed rate	Floating rate													
1	2	3	4	5	6	7	8	9	10	11	12	13	14		
09	941	3 857	15 321	19 944	174	8 638	500	10 981	908	13 757	32 405	207	2 172	34 784	
10	1 494	4 427	29 755	35 496	180	24 673	500	10 503	507	13 306	46 796	379	2 315	49 489	
11	1 572	4 618	37 682	43 677	196	33 676	500	9 697	219	13 152	54 718	362	2 164	57 244	
12	Mai	1 402	4 538	31 657	37 505	92	27 878	500	9 219	73	13 467	48 732	358	2 046	51 136
	Jun	1 318	4 614	30 188	36 029	91	26 483	500	9 137	78	13 900	47 613	354	2 131	50 098
	Jul	1 263	4 373	30 151	35 693	93	26 166	500	9 121	84	13 897	47 282	354	2 131	49 767
	Ago	1 263	4 431	29 265	34 867	92	25 385	500	9 074	99	13 612	46 181	357	2 131	48 669
	Set	1 272	4 546	29 092	34 819	91	25 420	500	8 990	101	13 613	46 135	358	2 131	48 624
	Out	1 277	4 651	28 796	34 634	90	25 254	500	8 970	90	13 612	45 938	357	2 131	48 426
	Nov	1 202	4 647	28 515	34 338	26	24 953	500	8 910	78	13 612	45 568	357	2 129	48 054
	Dez	1 821	3 684	28 095	33 511	89	24 358	500	8 742	10	14 459	45 611	357	2 101	48 069
13	Jan	1 822	3 772	28 038	33 547	85	24 413	500	8 719	10	14 420	45 605	356	2 101	48 062
	Fev	1 672	3 759	27 688	33 033	86	23 963	500	8 655	10	14 420	45 092	356	2 101	47 549
	Mar	1 281	3 718	27 558	32 468	89	23 491	500	8 566	10	14 398	44 507	356	2 101	46 965
	Abr	1 278	3 713	27 419	32 322	88	23 361	500	8 549	10	14 401	44 361	356	2 104	46 821
	Mai	1 199	4 221	28 118	33 451	88	24 562	500	8 476	10	14 488	45 576	356	2 104	48 036
	Jun	1 249	4 219	28 231	33 612	87	24 773	500	8 426	10	14 500	45 737	368	2 103	48 209
	Jul	1 283	3 403	28 065	32 665	86	23 840	500	8 411	10	14 502	44 792	369	2 102	47 263
	Ago	1 333	3 460	27 829	32 535	87	23 733	500	8 389	10	14 506	44 667	369	2 102	47 138
	Set	1 344	3 451	29 301	34 007	88	25 252	500	8 343	10	13 942	45 790	369	1 888	48 047
	Out	1 342	3 354	29 241	33 850	87	25 108	500	8 329	10	13 841	45 630	369	1 789	47 788

(1) Inclui saldos em fim de mês nas denominações nacionais do euro. / Includes end-of-month figures expressed in the national denominations of the euro.

**B.10.2.4 TÍTULOS EMITIDOS POR ADMINISTRAÇÕES PÚBLICAS**
**- TOTAL DE TÍTULOS DE DÍVIDA**

 Por prazo, moeda, mercado de emissão e subsector institucional  
 Saldos em fim de mês

**SECURITIES ISSUED BY THE GENERAL GOVERNMENT**
**- TOTAL DEBT SECURITIES**

 By maturity, currency, issuance market and issuing subsector  
 End-of-month figures

Fonte / Source: Banco de Portugal

 10<sup>6</sup>euros

	Títulos de dívida							Subsector institucional				Total		
	Prazo		Moeda		Mercado de emissão			Administração central	Administração regional	Administração local	Fundos de segurança social			
	Curto prazo	Médio e longo prazos		Euro <sup>(1)</sup>	Outras moedas	Portugal	Outros países da área do euro						Países fora da área do euro	
		Taxa fixa	Taxa indexada											
Securities												Total		
Debt securities							Institutional subsector of the issuer				Total			
Maturity		Currency		Issuance market			Central government	Regional government	Local government	Social security funds				
Short-term	Medium and long-term		Euro <sup>(1)</sup>	Other currencies	Portugal	Other euro area countries						Other countries		
	Fixed rate	Floating rate												
1	2	3	4	5	6	7	8	9	10	11	12	13		
09	20 247	98 727	1 163	118 042	2 095	115 918	1 365	2 854	119 599	523	15	0	120 137	
10	22 084	103 799	2 674	126 173	2 384	124 512	1 416	2 629	128 022	522	14	0	128 557	
11	13 581	75 969	2 921	90 327	2 145	88 595	1 249	2 627	91 968	491	12	0	92 471	
12	Mai	14 120	83 131	2 633	97 961	1 923	96 752	1 057	2 074	99 396	475	12	0	99 884
	Jun	15 697	82 540	2 585	98 974	1 848	97 797	1 064	1 961	100 336	475	11	0	100 822
	Jul	16 205	80 537	2 593	97 437	1 899	96 214	1 096	2 025	98 865	460	11	0	99 335
	Ago	14 648	87 297	2 439	102 667	1 717	101 421	1 180	1 783	103 914	460	11	0	104 384
	Set	15 245	90 709	2 433	106 714	1 672	105 427	1 222	1 738	107 916	460	11	0	108 386
	Out	15 755	93 423	2 473	110 000	1 651	108 867	1 068	1 717	111 181	460	11	0	111 652
	Nov	16 281	96 410	2 463	113 428	1 726	112 388	1 059	1 707	114 683	460	11	0	115 154
	Dez	15 593	99 705	1 146	114 775	1 669	113 701	1 069	1 674	115 974	460	11	0	116 444
13	Jan	15 527	105 720	1 113	120 729	1 632	119 650	1 095	1 616	121 905	445	11	0	122 361
	Fev	15 113	105 467	1 120	120 113	1 586	119 018	1 089	1 592	121 244	445	11	0	121 699
	Mar	12 945	106 964	965	119 246	1 628	118 313	939	1 622	120 576	288	11	0	120 874
	Abr	14 082	109 328	951	122 773	1 588	121 832	939	1 590	124 063	288	11	0	124 361
	Mai	12 246	114 579	946	126 197	1 574	125 244	939	1 588	127 473	288	11	0	127 771
	Jun	11 370	112 042	946	122 785	1 572	121 845	926	1 586	124 060	288	9	0	124 357
	Jul	9 816	112 691	944	121 898	1 553	120 914	920	1 616	123 169	272	9	0	123 451
	Ago	10 846	110 917	944	121 143	1 564	120 168	925	1 614	122 425	272	9	0	122 707
	Set	11 419	106 066	939	116 881	1 543	116 198	633	1 593	118 143	272	9	0	118 424
	Out	12 454	107 886	935	119 752	1 522	119 054	656	1 565	120 993	272	9	0	121 275

(1) Inclui saldos em fim de mês nas denominações nacionais do euro. / Includes end-of-month figures expressed in the national denominations of the euro.

**B.10.2.5 TÍTULOS EMITIDOS PELO SETOR NÃO FINANCEIRO (EXCETO ADMINISTRAÇÕES PÚBLICAS) - TOTAL DE AÇÕES E TÍTULOS DE DÍVIDA**

Por prazo, moeda e mercado de emissão  
Saldos em fim de mês

**SECURITIES ISSUED BY NON-FINANCIAL CORPORATIONS (OTHER THAN THE GENERAL GOVERNMENT) - TOTAL SHARES AND DEBT SECURITIES**

By maturity, currency and issuance market  
End-of-month figures

Fonte / Source: Banco de Portugal

10<sup>6</sup>euros

	Títulos de dívida							Ações		Total		
	Prazo			Moeda		Mercado de emissão			Cotadas		Não cotadas	
	Curto prazo	Médio e longo prazos		Euro <sup>(1)</sup>	Outras moedas	Portugal	Outros países da área do euro	Países fora da área do euro				
		Taxa fixa	Taxa indexada									
	Debt securities							Shares		Total		
	Maturity			Currency		Issuance market			Quoted	Unquoted		
	Short-term	Medium and long-term		Euro <sup>(1)</sup>	Other currencies	Portugal	Other euro area countries	Other countries				
		Fixed rate	Floating rate									
	1	2	3	4	5	6	7	8	9	10	11	
09	22 388	5 568	8 784	36 296	444	34 327	947	1 466	54 961	71 967	163 668	
10	22 323	6 980	9 432	38 315	420	36 517	897	1 321	52 970	73 363	165 068	
11	24 726	6 464	9 940	40 792	337	40 494	500	136	42 791	73 528	157 448	
12	Mai	26 165	7 301	9 347	42 485	330	42 382	250	182	37 774	74 513	155 101
	Jun	25 167	7 474	9 355	41 672	324	41 585	250	161	37 229	74 498	153 723
	Jul	24 528	8 599	9 536	42 331	333	42 237	250	177	38 112	74 257	155 033
	Ago	23 987	8 610	9 375	41 648	324	41 579	250	143	39 759	74 312	156 043
	Set	23 467	8 925	9 246	41 317	321	41 252	250	136	40 865	74 350	156 853
	Out	23 967	9 294	9 040	41 984	317	41 551	250	499	41 010	74 562	157 873
	Nov	23 917	9 325	8 971	41 907	306	41 463	250	500	40 229	74 736	157 177
	Dez	23 678	9 434	9 413	42 246	280	41 525	250	751	42 727	76 744	161 997
13	Jan	23 603	9 744	9 539	42 618	268	42 121	250	516	45 731	76 781	165 399
	Fev	23 494	9 711	9 711	42 647	268	42 150	250	516	44 698	76 792	164 406
	Mar	23 622	9 900	9 510	42 762	270	41 930	250	852	45 111	76 796	164 939
	Abr	23 799	9 920	9 705	43 114	310	42 270	250	904	46 837	78 247	168 508
	Mai	24 392	10 273	9 748	44 096	316	43 262	250	900	45 022	78 598	168 032
	Jun	24 073	10 416	9 576	43 540	525	43 613	250	202	43 137	77 940	165 142
	Jul	21 225	10 432	12 763	43 911	509	40 960	250	3 210	44 007	78 017	166 444
	Ago	21 122	10 380	12 781	43 771	511	40 794	250	3 239	45 429	77 922	167 634
	Set	21 793	9 829	13 542	44 660	504	41 702	250	3 211	46 524	78 955	170 643
	Out	19 838	9 857	13 661	42 860	496	39 880	250	3 226	46 698	79 019	169 073

(1) Inclui saldos em fim de mês nas denominações nacionais do euro. / Includes end-of-month figures expressed in the national denominations of the euro.

**B.10.2.6 TÍTULOS EMITIDOS POR RAMO DE ATIVIDADE ECONÓMICA - TOTAL DE AÇÕES E TÍTULOS DE DÍVIDA**

Saldos em fim de período

**SECURITIES ISSUED BY BRANCH OF ACTIVITY - TOTAL SHARES AND DEBT SECURITIES**

Outstanding amounts

Fonte / Source: Banco de Portugal

10<sup>6</sup>euros

CAE - Rev.3 NACE Rev.2	A+B	C	D	E	F	G	H	I	J	K	64202	L+M+N	O	P+Q+R+S	Total	
	Agricultura, produção animal, caça, floresta, pesca e indústrias extrativas	Indústrias transformadoras	Eleticidade, gás, vapor, água quente e fria e ar frio	Captação, tratamento e distribuição de água; saneamento, gestão de resíduos e despoluição	Construção	Comércio por grosso e a retalho; reparação de veículos automóveis e motocicletas	Transportes e armazenagem	Alojamento, restauração e similares	Atividades de informação e de comunicação	Atividades financeiras e de seguros	da qual: Atividades das SGPS não financeiras	Atividades imobiliárias; at. de consultoria, científicas, técnicas e similares; at. admin. e serviços de apoio	Administração pública e defesa; segurança social obrigatória	Educação; at. de saúde humana e apoio social; at. artísticas, de espetáculos, desportivas e recreativas	Total	
	Agriculture, hunting, forestry, fishing, mining and quarrying	Manufacturing	Electricity, gas, steam and air-conditioning supply	Water supply; sewerage, waste management and remediation activities	Construction	Wholesale and retail trade; repair of motor vehicles and motorcycles	Transportation and storage	Accommodation and food service activities	Information and communication	Financial and insurance activities	of which: Management activities of non financial holding companies	Real estate, professional, scientific, technical, administrative and support service act.	Public administration and defense; compulsory social security	Education, human health and social work activities; arts, entertainment and recreation	Total	
	1	2	3	4	5	6	7	8	9	10	11	12	13	14	15	
09	1 155	14 222	20 945	875	7 940	7 581	13 920	1 415	5 182	217 920	83 469	11 116	115 850	1 376	419 495	
10	1 213	14 558	19 781	945	7 503	7 592	12 505	1 456	8 571	237 835	85 206	10 737	120 396	1 428	444 520	
11	1 231	14 310	20 229	955	7 797	7 642	9 899	1 457	6 701	247 877	78 916	12 327	86 498	1 556	418 479	
12	Mai	1 225	14 431	18 418	957	7 815	7 617	9 351	1 479	7 010	239 031	77 778	12 763	92 837	1 584	414 519
	Jun	1 228	14 567	19 094	965	7 857	7 605	9 250	1 479	7 003	239 534	75 559	12 763	93 562	1 578	416 486
	Jul	1 221	14 528	19 203	965	7 877	7 657	9 407	1 481	7 292	240 426	76 290	12 875	92 022	1 574	416 528
	Ago	1 230	14 575	19 385	966	7 852	7 644	9 505	1 482	7 292	242 879	77 573	12 367	96 741	1 582	423 500
	Set	1 230	14 446	20 204	966	7 813	7 629	9 439	1 482	7 311	243 082	77 556	12 557	100 756	1 575	428 488
	Out	1 227	14 436	20 384	964	7 816	7 617	9 669	1 482	7 508	245 469	78 236	12 369	103 913	1 554	434 409
	Nov	1 255	14 393	19 834	964	7 770	7 601	9 641	1 481	7 507	244 049	78 028	12 534	107 385	1 548	435 964
	Dez	1 207	14 641	21 277	965	7 787	7 634	9 676	1 469	8 065	246 287	79 620	13 528	108 563	1 515	442 615
13	Jan	1 208	15 151	21 587	945	7 784	7 598	9 679	1 469	8 065	251 961	82 069	13 737	114 347	1 514	455 047
	Fev	1 210	15 024	21 035	925	7 819	7 615	9 649	1 468	8 067	248 510	81 752	13 758	113 714	1 519	450 312
	Mar	1 198	15 009	21 507	926	7 829	7 596	9 678	1 468	8 158	244 980	82 223	13 609	112 889	1 531	446 379
	Abr	1 198	15 012	22 376	927	7 821	7 582	9 681	1 467	8 108	248 347	85 039	13 597	116 319	1 491	453 927
	Mai	1 198	15 390	22 217	966	8 034	7 598	9 689	1 466	8 098	245 617	84 108	13 575	119 689	1 488	455 024
	Jun	1 207	15 061	21 776	966	8 255	7 573	9 681	1 473	8 083	240 689	82 497	12 859	116 361	1 498	445 483
	Jul	1 215	15 270	22 601	965	8 260	7 573	9 667	1 476	8 240	239 832	82 609	12 854	115 489	1 492	444 935
	Ago	1 214	14 902	22 492	965	8 258	7 582	9 566	1 472	8 317	239 813	84 181	12 930	114 777	1 533	443 822
	Set	1 209	14 854	23 192	966	8 224	7 620	10 048	1 482	8 309	241 550	86 098	12 961	110 489	1 460	442 363
	Out	1 225	14 946	21 847	976	8 066	7 610	10 033	1 467	8 306	242 357	85 875	13 036	113 260	1 485	444 612



**B.10.3.1 INDEXANTES (continua)**  
Taxas em fim de período

**REFERENCE RATES (to be continued)**  
End-of-period rates

Fonte / Source: coluna / column (1) Instituto de Gestão do Crédito Público;  
(2) Calculada pelo Banco Central Europeu e publicada pela Reuters; (3, 4) Banco Central Europeu

		Taxa base anual (TBA) <sup>(1)</sup>	EONIA <sup>(2)</sup>	Taxa equivalente <sup>(3)</sup>	Taxa da operação principal de refinanciamento do Eurosistema <sup>(4)</sup>
		Taxa base anual (TBA) <sup>(1)</sup>	EONIA <sup>(2)</sup>	Taxa equivalente <sup>(3)</sup>	Interest rate in Eurosystem main refinancing operation <sup>(4)</sup>
		1	2	3	4
12	Nov	0.257	0.0770	0.75	0.75
	Dez	0.236	0.1310	0.75	0.75
13	Jan	0.256	0.0800	0.75	0.75
	Fev	0.277	0.0660	0.75	0.75
	Mar	0.243	0.1120	0.75	0.75
	Abr	0.237	0.1020	0.75	0.75
	Mai	0.211	0.1140	0.50	0.50
	Jun	0.226	0.2080	0.50	0.50
	Jul	0.241	0.1430	0.50	0.50
	Ago	0.253	0.1070	0.50	0.50
	Set	0.252	0.1790	0.50	0.50
	Out	0.252	0.2280	0.50	0.50
	Nov	0.234	0.2770	0.25	0.25
13	Nov	0.252	0.0920	0.50	.
	4	0.252	0.0920	0.50	.
	5	0.252	0.0890	0.50	.
	6	0.252	0.0860	0.50	0.50
	7	0.252	0.0780	0.50	.
	8	0.252	0.0770	0.50	.
	11	0.251	0.0760	0.50	.
	12	0.249	0.0740	0.50	.
	13	0.248	0.0700	0.25	0.25
	14	0.247	0.0760	0.25	.
	15	0.246	0.0790	0.25	.
	18	0.245	0.0840	0.25	.
	19	0.244	0.0860	0.25	.
	20	0.243	0.0910	0.25	0.25
	21	0.242	0.1080	0.25	.
	22	0.240	0.1170	0.25	.
	25	0.239	0.1320	0.25	.
	26	0.237	0.1310	0.25	.
	27	0.236	0.1230	0.25	0.25
	28	0.235	0.1270	0.25	.
	29	0.234	0.2770	0.25	.

(1) O cálculo da taxa base anual (TBA) é alterado de acordo com o decreto-lei nº 11/99, de 11 de janeiro. / According to decree-law nº 11/99, dated 11 January the calculation of TBA has changed.  
(2) A taxa EONIA é a taxa de juro de referência do mercado monetário do euro para o prazo *overnight*. / EONIA is the reference interest rate for the overnight tenor in the euro money market.  
(3) A taxa equivalente é a taxa de referência a que se refere o n.º 2 do artigo 10.º do Decreto-lei nº 138/98, de 16 de maio, que substituiu a taxa de desconto do Banco de Portugal. De acordo com a Portaria nº 1227/2001, esta taxa passou a ser igual à taxa mínima de proposta aplicável às operações principais de refinanciamento pelo BCE. / The equivalent rate is the reference rate referred to in nº 2 of article 10.º of Decree-Law nº 138/98, of 16 May, that substituted the Banco de Portugal discount rate. According to the Decree nº 1227/2001, this rate became equal to the minimum bid rate applicable to the ECB main refinancing operations.  
(4) Taxa de juro aplicada pelo Banco Central Europeu às suas principais operações de refinanciamento. / Interest rate set by the European Central Bank on the main refinancing operations.

**B.10.3.1 INDEXANTES (continuação)**  
Taxas em fim de período

**REFERENCE RATES (continued)**  
End-of-period rates

Fonte / Source: coluna / column (1-15) Reuters

Em percentagem / In percentages

		Euribor														
		Euribor														
		1 week	2 weeks	3 weeks	1 month	2 months	3 months	4 months	5 months	6 months	7 months	8 months	9 months	10 months	11 months	12 months
		1	2	3	4	5	6	7	8	9	10	11	12	13	14	15
12	Nov	0.077	0.084	0.090	0.113	0.148	0.191	0.237	0.292	0.344	0.385	0.424	0.456	0.500	0.536	0.574
	Dez	0.081	0.088	0.095	0.109	0.148	0.187	0.229	0.277	0.320	0.360	0.399	0.432	0.471	0.508	0.542
13	Jan	0.083	0.093	0.103	0.121	0.180	0.232	0.284	0.333	0.378	0.420	0.463	0.503	0.545	0.584	0.620
	Fev	0.080	0.089	0.100	0.118	0.169	0.209	0.250	0.294	0.334	0.371	0.410	0.448	0.487	0.523	0.557
	Mar	0.083	0.091	0.100	0.117	0.170	0.211	0.251	0.291	0.335	0.370	0.407	0.440	0.478	0.513	0.547
	Abr	0.083	0.092	0.101	0.116	0.165	0.207	0.242	0.281	0.315	0.346	0.376	0.411	0.442	0.479	0.510
	Mai	0.087	0.093	0.102	0.113	0.160	0.200	0.232	0.263	0.298	0.328	0.357	0.390	0.420	0.447	0.478
	Jun	0.094	0.102	0.112	0.123	0.176	0.218	0.257	0.293	0.335	0.370	0.400	0.435	0.463	0.495	0.527
	Jul	0.107	0.112	0.119	0.131	0.182	0.228	0.264	0.298	0.341	0.376	0.409	0.443	0.473	0.503	0.536
	Ago	0.098	0.107	0.115	0.129	0.175	0.224	0.258	0.296	0.343	0.376	0.411	0.450	0.484	0.515	0.545
	Set	0.098	0.107	0.116	0.128	0.172	0.225	0.260	0.296	0.340	0.371	0.410	0.448	0.478	0.508	0.539
	Out	0.103	0.110	0.120	0.130	0.181	0.230	0.267	0.309	0.351	0.381	0.418	0.458	0.489	0.519	0.548
	Nov	0.125	0.130	.	0.166	0.197	0.234	.	.	0.330	.	.	0.421	.	.	0.501
13	Nov	0.102	0.110	.	0.129	0.178	0.226	.	.	0.341	.	.	0.445	.	.	0.533
	4	0.103	0.110	.	0.129	0.180	0.227	.	.	0.342	.	.	0.446	.	.	0.532
	5	0.102	0.110	.	0.129	0.179	0.227	.	.	0.341	.	.	0.446	.	.	0.534
	6	0.101	0.109	.	0.130	0.180	0.228	.	.	0.340	.	.	0.446	.	.	0.535
	7	0.100	0.110	.	0.129	0.179	0.228	.	.	0.341	.	.	0.445	.	.	0.534
	8	0.098	0.104	.	0.122	0.171	0.217	.	.	0.324	.	.	0.420	.	.	0.506
	11	0.098	0.102	.	0.122	0.173	0.218	.	.	0.322	.	.	0.417	.	.	0.502
	12	0.098	0.102	.	0.123	0.172	0.218	.	.	0.322	.	.	0.419	.	.	0.501
	13	0.097	0.102	.	0.123	0.172	0.218	.	.	0.320	.	.	0.418	.	.	0.500
	14	0.096	0.105	.	0.123	0.171	0.217	.	.	0.319	.	.	0.415	.	.	0.496
	15	0.097	0.106	.	0.123	0.171	0.218	.	.	0.318	.	.	0.415	.	.	0.496
	18	0.097	0.108	.	0.123	0.172	0.218	.	.	0.319	.	.	0.416	.	.	0.497
	19	0.100	0.109	.	0.124	0.172	0.218	.	.	0.319	.	.	0.416	.	.	0.496
	20	0.100	0.110	.	0.124	0.171	0.219	.	.	0.318	.	.	0.414	.	.	0.495
	21	0.108	0.111	.	0.126	0.171	0.217	.	.	0.316	.	.	0.409	.	.	0.489
	22	0.114	0.119	.	0.133	0.179	0.223	.	.	0.321	.	.	0.413	.	.	0.492
	25	0.124	0.127	.	0.139	0.184	0.227	.	.	0.326	.	.	0.418	.	.	0.498
	26	0.133	0.135	.	0.146	0.190	0.230	.	.	0.330	.	.	0.420	.	.	0.500
	27	0.137	0.135	.	0.147	0.190	0.230	.	.	0.327	.	.	0.418	.	.	0.497
	28	0.126	0.130	.	0.163	0.194	0.233	.	.	0.329	.	.	0.420	.	.	0.500
	29	0.125	0.130	.	0.166	0.197	0.234	.	.	0.330	.	.	0.421	.	.	0.501

**B.10.3.2 TAXAS DE JURO DE CURTO PRAZO (3 MESES) E TAXAS DE RENDIBILIDADE DE LONGO PRAZO (10 ANOS)<sup>(a)</sup>**

**SHORT-TERM INTEREST RATES (3 MONTHS) AND LONG-TERM YIELDS (10 YEARS)<sup>(a)</sup>**

Fonte / Source: Coluna / Column (1) European Banking Federation; (2) British Bankers' Association; (4-6) Reuters

Valores médios / Average

	Euribor	Libor do USD	Diferencial	Taxas de rendibilidade de longo prazo para Portugal <sup>(1)</sup>	Taxas de rendibilidade de longo prazo para os EU <sup>(1)</sup>	Taxas de rendibilidade de longo prazo do euro <sup>(1)</sup>	Diferencial entre taxas de rendibilidade de longo prazo de Portugal e do euro	Diferencial entre taxas de rendibilidade de longo prazo dos EU e do euro
	Euribor	USD Libor	Differential	Portuguese long-term yields <sup>(1)</sup>	US long-term yields <sup>(1)</sup>	Euro long-term yields <sup>(1)</sup>	Differential between Portuguese and euro long-term yields	Differential between US and euro long-term yields
	1	2	3	4	5	6	7	8
11 Dez	1.426	0.566	-0.870	13.079	1.968	2.008	11.071	-0.040
12 Jan	1.222	0.566	-0.656	13.849	1.944	1.864	11.985	0.080
Fev	1.048	0.503	-0.545	12.814	1.958	1.900	10.914	0.058
Mar	0.858	0.473	-0.385	13.007	2.162	1.878	11.129	0.284
Abr	0.745	0.467	-0.279	12.006	2.030	1.722	10.284	0.308
Mai	0.685	0.467	-0.218	11.585	1.796	1.461	10.124	0.335
Jun	0.659	0.466	-0.193	10.557	1.609	1.433	9.124	0.176
Jul	0.498	0.453	-0.045	10.492	1.505	1.315	9.177	0.190
Ago	0.332	0.433	0.100	9.885	1.667	1.417	8.469	0.251
Set	0.246	0.386	0.139	8.620	1.700	1.541	7.078	0.159
Out	0.208	0.330	0.123	8.173	1.722	1.518	6.654	0.203
Nov	0.192	0.311	0.119	8.320	1.647	1.393	6.927	0.254
Dez	0.185	0.309	0.124	7.252	1.704	1.357	5.894	0.347
13 Jan	0.206	0.301	0.096	6.240	1.887	1.563	4.676	0.324
Fev	0.223	0.290	0.067	6.396	1.967	1.601	4.795	0.366
Mar	0.206	0.282	0.076	6.102	1.946	1.413	4.689	0.533
Abr	0.209	0.277	0.068	6.152	1.726	1.252	4.900	0.474
Mai	0.201	0.274	0.073	5.456	1.935	1.365	4.090	0.570
Jun	0.210	0.274	0.063	6.297	2.294	1.616	4.681	0.678
Jul	0.221	0.268	0.046	6.869	2.561	1.626	5.242	0.934
Ago	0.226	0.263	0.037	6.598	2.732	1.801	4.797	0.931
Set	0.223	0.253	0.030	7.062	2.801	1.926	5.136	0.875
Out	0.226	0.242	0.016	6.328	2.602	1.810	4.519	0.792
Nov	0.223	0.238	0.015	5.978	2.710	1.721	4.257	0.989

(1) Obrigações do Tesouro - fecho. / Benchmark government bonds - closing.

**B.10.3.3 TAXAS DE RENDIBILIDADE DE OBRIGAÇÕES DO TESOURO Mercado secundário - Médias simples**

**YIELD ON TREASURY BONDS Secondary market - Simple averages**

Fonte / Source: Reuters

Em percentagem / In percentages

		Títulos de taxa fixa, por prazo residual					
		2 anos	3 anos	4 anos	5 anos	7 anos	10 anos
		Fixed rate bonds by residual maturity					
		2 years	3 years	4 years	5 years	7 years	10 years
		1	2	3	4	5	6
12	Nov	5.19	5.94	6.60	7.09	8.32	8.32
	Dez	3.82	4.42	5.12	5.64	7.00	7.25
13	Jan	3.55	4.05	4.66	5.08	5.93	6.24
	Fev	3.49	4.22	4.67	5.17	5.97	6.40
	Mar	3.20	3.95	4.43	4.82	5.61	6.10
	Abr	3.10	3.85	4.43	4.87	5.58	6.15
	Mai	2.64	3.21	3.79	4.21	4.84	5.46
	Jun	3.84	4.48	5.01	5.31	5.93	6.30
	Jul	5.55	6.07	6.23	6.35	6.82	6.87
	Ago	4.83	5.78	5.96	6.12	6.46	6.60
	Set	5.53	6.28	6.46	6.56	7.00	7.06
	Out	4.40	5.01	5.31	5.46	6.18	6.33
	Nov	3.53	4.17	4.73	4.93	5.79	5.98
13	Nov	3.66	4.32	4.88	5.10	5.98	6.14
	4	3.62	4.29	4.88	5.09	6.00	6.14
	5	3.61	4.38	4.89	5.10	5.87	6.14
	6	3.55	4.20	4.74	4.91	5.72	5.95
	7	3.47	4.08	4.64	4.81	5.63	5.87
	8	3.36	4.05	4.72	4.93	5.76	5.99
	11	3.43	4.02	4.59	4.80	5.62	5.87
	12	3.53	4.15	4.68	4.89	5.74	5.95
	13	3.50	4.14	4.70	4.92	5.81	5.95
	14	3.51	4.14	4.70	4.90	5.78	5.96
	15	3.44	4.09	4.67	4.86	5.77	5.96
	18	3.53	4.16	4.69	4.90	5.74	5.98
	19	3.48	4.13	4.72	4.91	5.88	5.98
	20	3.61	4.24	4.81	5.01	5.83	6.05
	21	3.60	4.27	4.84	5.03	5.89	6.05
	22	3.59	4.22	4.74	4.97	5.79	5.97
	25	3.59	4.21	4.76	4.95	5.75	5.96
	26	3.52	4.15	4.70	4.90	5.77	5.91
	27	3.54	4.14	4.63	4.85	5.75	5.89
	28	3.50	4.10	4.64	4.89	5.68	5.93
	29	3.55	4.11	4.67	4.88	5.76	5.89

Fonte / Source: Euronext Lisbon

		PSI 20 31/12/92=3000	PSI Geral 05/01/88=1000	Índices setoriais - 30/11/2005 = 1000 <sup>(1)</sup>							
				PSI Matérias Primas	PSI Indústrias	PSI Bens de Consumo	PSI Serviços de Consumo	PSI Telecomunicações	PSI Utilities	PSI Serviços financeiros	PSI Tecnologia
		PSI 20 31/12/92=3000	PSI Geral 05/01/88=1000	Index by branch of activity - 30/11/2005= 1000 <sup>(1)</sup>							
				PSI Basic Materials	PSI Industrials	PSI Consumer Goods	PSI Consumer Services	PSI Telecommunications	PSI Utilities	PSI Financials	PSI Technology
		1	2	3	4	5	6	7	8	9	10
12	Nov	5 256.38	2 180.93	1 486.99	674.74	890.53	1 683.51	1 083.16	1 045.31	165.43	226.40
	Dez	5 665.15	2 334.18	1 594.96	735.55	973.41	1 774.48	1 132.49	1 174.63	185.73	240.77
13	Jan	6 201.43	2 543.39	1 998.19	801.07	1 107.15	1 902.56	1 274.74	1 233.55	224.89	282.68
	Fev	5 987.71	2 469.85	1 914.63	798.39	1 147.22	1 877.22	1 170.45	1 184.56	215.25	289.54
	Mar	5 822.09	2 427.53	1 911.40	770.63	1 129.58	1 860.21	1 183.87	1 200.29	187.53	265.03
	Abr	6 248.52	2 600.46	1 958.45	800.25	1 154.80	2 153.20	1 219.19	1 287.11	202.90	263.92
	Mai	5 939.43	2 566.85	1 916.59	822.29	1 141.98	2 045.68	1 108.01	1 324.78	191.05	259.26
	Jun	5 556.88	2 434.06	1 853.84	805.92	1 116.80	2 019.20	1 026.17	1 307.54	166.63	218.05
	Jul	5 721.46	2 457.64	1 972.98	804.71	1 129.31	1 939.96	1 018.51	1 366.90	164.31	221.48
	Ago	5 807.76	2 486.31	1 961.99	801.65	1 091.30	1 932.06	1 015.47	1 362.18	168.11	247.85
	Set	5 953.51	2 541.92	2 017.43	817.57	1 103.33	2 029.04	1 180.13	1 375.68	166.99	265.85
	Out	6 245.84	2 618.99	2 128.00	813.06	1 110.54	1 984.10	1 217.51	1 401.31	195.55	308.93
	Nov	6 537.77	2 732.97	2 293.46	868.75	1 173.80	2 168.83	1 229.64	1 415.18	210.56	333.96
13	Nov	1	2 616.44	2 117.57	813.41	1 142.60	1 983.56	1 227.12	1 402.90	193.57	310.47
	4	6 303.54	2 643.89	2 121.29	821.03	1 177.07	2 037.84	1 230.29	1 401.72	196.45	312.97
	5	6 321.51	2 660.33	2 151.43	833.30	1 189.90	2 073.29	1 228.94	1 402.14	195.92	313.29
	6	6 409.72	2 693.72	2 202.88	842.41	1 193.90	2 114.25	1 234.35	1 403.60	200.94	317.23
	7	6 402.13	2 691.53	2 238.67	845.37	1 221.96	2 117.96	1 221.04	1 396.85	201.87	327.09
	8	6 323.05	2 664.69	2 242.26	847.51	1 209.93	2 090.11	1 209.64	1 394.28	197.64	328.11
	11	6 390.65	2 686.77	2 243.77	852.26	1 229.20	2 102.87	1 225.42	1 401.53	201.59	330.71
	12	6 383.20	2 684.60	2 257.64	855.06	1 226.78	2 098.69	1 205.16	1 401.59	202.88	326.37
	13	6 322.29	2 662.84	2 261.08	846.23	1 218.75	2 063.41	1 186.88	1 407.11	199.43	319.86
	14	6 324.35	2 669.17	2 285.76	847.79	1 219.55	2 109.32	1 188.53	1 411.25	198.38	318.86
	15	6 319.76	2 659.78	2 274.08	829.47	1 219.55	2 096.56	1 195.94	1 407.38	198.15	325.52
	18	6 363.67	2 673.68	2 282.13	809.22	1 219.55	2 119.09	1 182.31	1 419.55	200.89	321.27
	19	6 354.24	2 670.18	2 268.18	796.26	1 216.34	2 133.65	1 171.30	1 417.79	199.99	324.11
	20	6 294.59	2 646.49	2 246.41	781.55	1 193.83	2 107.15	1 152.80	1 410.36	197.29	318.71
	21	6 322.60	2 656.00	2 266.11	779.74	1 173.80	2 117.69	1 157.74	1 409.98	199.54	323.22
	22	6 350.31	2 664.27	2 263.40	794.93	1 196.24	2 116.47	1 177.81	1 424.19	199.22	323.63
	25	6 359.63	2 671.47	2 253.71	805.59	1 196.24	2 137.03	1 200.31	1 426.42	196.17	333.69
	26	6 355.12	2 674.19	2 262.73	844.37	1 183.42	2 135.17	1 194.90	1 412.99	197.02	332.06
	27	6 475.67	2 711.40	2 283.16	872.19	1 177.01	2 150.60	1 250.32	1 413.57	202.64	330.40
	28	6 507.00	2 721.78	2 279.15	877.38	1 177.01	2 166.19	1 232.28	1 411.54	206.65	334.55
	29	6 537.77	2 732.97	2 293.46	868.75	1 173.80	2 168.83	1 229.64	1 415.18	210.56	333.96

(1) Com início em 5 de dezembro de 2005, a Euronext Lisbon passou a calcular e difundir os índices setoriais de cotações de ações de acordo com uma nova classificação, a "Industry Classification Benchmark" (ICB), substituindo assim os índices setoriais de cotações de ações que tinham por base o sistema global de classificação FTSE. Foi, igualmente, difundida pela Euronext informação histórica diária destes novos índices PSI setoriais desde 3 de janeiro de 2000. Deste modo, assegura-se que as séries dos novos índices se iniciam exatamente no mesmo período em que começavam as séries dos índices anteriores. Como resultado desta alteração foi revisto o quadro B.10.3.4 relativo aos índices de cotações de ações (Boletim Estatístico de Janeiro 2006). / Since 5 December 2005, the Euronext Lisbon releases share price indices by branch of economic activity in accordance with a new sectoral classification. These indices are calculated on the basis of "Industry Classification Benchmark" (ICB) and replace the share price indices based on the "FTSE - Global System of Classification". Euronext has also released daily historical information of these new PSI indices since 3 January 2000. In this way, it is ensured that the new indices start at the same date of the previous ones. Hence, table B.10.3.4 concerning share price indices has been revised accordingly (Statistical Bulletin of January 2006).



# ESTATÍSTICAS DA BALANÇA DE PAGAMENTOS E DA POSIÇÃO DE INVESTIMENTO INTERNACIONAL



## **BALANCE OF PAYMENTS AND INTERNATIONAL INVESTMENT POSITION STATISTICS**

Estadísticas da balança de pagamentos C.0  
*Balance of payments statistics*

Balanças corrente e de capital C.1  
*Current and capital accounts*

Balança financeira C.2  
*Financial account*

Posição de investimento internacional C.3  
*International investment position*



Fonte / Source: Banco de Portugal

10<sup>6</sup> euros

	Séries no Quadro/ Coluna	2010	2011	2012	Jan-Out/12	Jan-Out/13	
	Series in Table/ Column	2010	2011	2012	Jan-Oct/12	Jan-Oct/13	
	1	2	3	4	5	6	
1 Balança corrente.....	C.1.1.1/1-2	-18 292	-12 006	-3 332	-2 872	968	Current account.....
2 Bens <sup>(1)</sup> .....	C.1.1.1/3-4	-19 185	-14 205	-8 835	-7 402	-5 946	Goods <sup>(1)</sup> .....
3 Serviços.....	C.1.1.1/5-6	6 668	7 698	8 687	7 527	8 442	Services.....
4 Rendimentos.....	C.1.1.1/7-8	-7 949	-8 489	-6 938	-6 035	-4 860	Income.....
5 Transferências correntes.....	C.1.1.1/9-10	2 174	2 990	3 754	3 039	3 332	Current transfers.....
6 Balança de capital.....	C.1.1.1/11-12	1 941	2 124	3 870	3 586	2 999	Capital account.....
7 Balança financeira <sup>(a)(b)</sup> .....	C.2.1/1	15 575	9 766	-53	-140	-4 080	Financial account <sup>(a)(b)</sup> .....
8 Investimento direto <sup>(2)</sup> .....	C.2.1/2	7 655	-2 702	6 550	5 567	1 000	Direct investment <sup>(2)</sup> .....
9 Investimento de Portugal no exterior.....	C.2.1/3	5 658	-10 722	-451	-331	-554	Portuguese investment abroad.....
10 Investimento do exterior em Portugal.....	C.2.1/4	1 998	8 021	7 001	5 898	1 554	Foreign investment in Portugal.....
11 Investimento de carteira.....	C.2.1/8	-9 658	-4 562	-21 542	-23 996	-4 972	Portfolio investment.....
12 Ativos.....	C.2.1/9	-2 442	24 108	10 320	8 889	-1 865	Assets.....
13 Ações e outras participações.....	C.2.4.1/3+5	135	3 870	602	1 230	-1 632	Shares and other equity.....
14 Obrigações e outros títulos de dívida de longo prazo.....	C.2.4.1/7	757	23 810	7 325	6 236	-1 113	Long-term debt securities.....
15 Títulos de dívida de curto prazo.....	C.2.4.1/9	-3 335	-3 572	2 394	1 423	881	Short-term debt securities.....
16 Passivos.....	C.2.1/10	-7 216	-28 670	-31 862	-32 885	-3 107	Liabilities.....
17 Ações e outras participações.....	C.2.4.1/4+6	-1 351	-7 658	-6 667	-6 789	16	Shares and other equity.....
18 Obrigações e outros títulos de dívida de longo prazo.....	C.2.4.1/8	302	-14 478	-26 561	-26 872	-1 208	Long-term debt securities.....
19 Títulos de dívida de curto prazo.....	C.2.4.1/10	-6 166	-6 534	1 366	777	-1 915	Short-term debt securities.....
20 Derivados financeiros.....	C.2.1/11	360	451	65	-321	-919	Financial derivatives.....
21 Outro investimento.....	C.2.1/12	18 216	15 367	15 043	18 794	1 312	Other investment.....
22 Ativos.....	C.2.1/13	-7 319	1 325	-750	-740	11 611	Assets.....
23 Autoridades monetárias <sup>(3)</sup> .....	C.2.6.1/3	-212	1 289	-67	-179	-126	Monetary authorities <sup>(3)</sup> .....
24 Administrações públicas <sup>(3)</sup> .....	C.2.6.1/5	126	-2 325	-443	-513	-672	General government <sup>(3)</sup> .....
25 Outras inst. financeiras monetárias <sup>(3)</sup> .....	C.2.6.1/7	-1 784	1 838	-411	-3 303	15 806	Other monetary financial institutions <sup>(3)</sup> .....
26 Outros setores residentes.....	C.2.6.1/9	-5 449	523	171	3 255	-3 397	Other resident sectors.....
27 Passivos.....	C.2.1/14	25 535	14 042	15 793	19 534	-10 299	Liabilities.....
28 Autoridades monetárias.....	C.2.6.1/4	36 552	1 013	5 034	8 638	3 539	Monetary authorities.....
29 Administrações públicas.....	C.2.6.1/6	-327	35 712	26 868	24 654	4 152	General government.....
30 Outras inst. financeiras monetárias.....	C.2.6.1/8	-13 018	-24 688	-15 525	-13 583	-18 531	Other monetary financial institutions.....
31 Outros setores residentes.....	C.2.6.1/10	2 328	2 005	-584	-174	542	Other resident sectors.....
32 Ativos de reserva <sup>(4)</sup> .....	C.2.1/15	-998	1 211	-170	-185	-502	Reserve assets <sup>(4)</sup> .....
33 Erros e omissões.....	=(1+6+7)	776	117	-486	-573	113	Errors and omissions.....
Por memória							Memo item.....
34 Balança corrente + Balança de capital.....		-16 351	-9 883	539	714	3 968	Current account + Capital account.....

(1) Com base em informação do INE ajustada para valores f.o.b. / Based on data from INE, adjusted to f.o.b. values.

(2) Inclui investimento imobiliário. / Includes real estate investment.

(3) Sobre o conteúdo, ver notas no fim da publicação. / For information on coverage see notes at the end of this publication.

(4) A partir de janeiro de 1999 são considerados ativos de reserva apenas os ativos do Banco de Portugal face a não residentes da área do euro e denominados em moedas de países fora desta área, havendo lugar a uma quebra de série. / From January 1999 onwards reserve assets include only Banco de Portugal claims on non-euro area residents denominated in non-euro area currencies, thus implying a break in the serie.





Fonte / Source: Banco de Portugal

10<sup>6</sup> euros

	Séries no Quadro/ Coluna	2010	2011	2012	Jan-Out/12	Jan-Out/13	
	Series in Table/ Column	2010	2011	2012	Jan-Oct/12	Jan-Oct/13	
	1	2	3	4	5	6	
1 Balança corrente.....	C.1.1.1/ 1-2	-18 292	-12 006	-3 332	-2 872	968	Current account.....
2 Crédito.....	C.1.1.1/ 1	73 243	79 817	79 795	67 003	70 103	Credit.....
3 Débito.....	C.1.1.1/ 2	91 535	91 823	83 126	69 875	69 135	Debit.....
4 Bens <sup>(1)</sup> .....	C.1.1.1./ 3-4	-19 185	-14 205	-8 835	-7 402	-5 946	Goods <sup>(1)</sup> .....
5 Crédito.....	C.1.1.1./ 3	37 394	43 073	45 437	38 241	39 885	Credit.....
6 Débito.....	C.1.1.1./ 4	56 580	57 278	54 272	45 644	45 831	Debit.....
7 Serviços.....	C.1.1.1/ 5-6	6 668	7 698	8 687	7 527	8 442	Services.....
8 Crédito.....	C.1.1.1/ 5	17 587	19 160	19 098	16 273	17 350	Credit.....
9 Débito.....	C.1.1.1/ 6	10 919	11 462	10 411	8 746	8 908	Debit.....
10 Transportes.....	C.1.2.1/ 3	1 412	1 784	2 132	1 826	1 938	Transportation.....
11 Viagens e turismo.....	C.1.2.3/ 3	4 648	5 172	5 660	4 991	5 381	Travel.....
12 Serviços de comunicação.....	C.1.2.3/ 6	33	52	96	72	67	Communications services.....
13 Serviços de construção.....	C.1.2.3/ 9	407	454	460	372	406	Construction services.....
14 Seguros.....	C.1.2.4/ 3	-142	-118	-147	-125	-113	Insurance services.....
15 Serviços financeiros.....	C.1.2.4/ 6	-82	-294	-190	-185	-62	Financial services.....
16 Serviço de informação e informática.....	C.1.2.4/ 9	-95	-63	101	66	75	Computer and information services.....
17 Direitos de utilização.....	C.1.2.6/ 3	-381	-343	-316	-268	-275	Royalties and license fees.....
18 Outros serviços fornecidos por empresas.....	C.1.2.5/ 3	1 006	1 179	956	828	1 002	Other business services.....
19 Serviços de natureza pessoal, cultural e recreativa....	C.1.2.6/ 6	-218	-239	-222	-186	-144	Personal, cultural and recreational services.....
20 Operações governamentais (n.i.n.r.).....	C.1.2.6/ 9	79	114	158	138	167	Government services ( n.i.e. ).....
21 Rendimentos.....	C.1.1.1/ 7-8	-7 949	-8 489	-6 938	-6 035	-4 860	Income.....
22 Crédito.....	C.1.1.1/ 7	11 614	10 057	7 111	5 682	5 656	Credit.....
23 Débito.....	C.1.1.1/ 8	19 563	18 546	14 050	11 717	10 515	Debit.....
24 Rendimentos de trabalho.....	C.1.3.1/ 6	-130	-167	-97	-81	-83	Compensation of employees.....
25 Rendimentos de investimento.....	C.1.3.1/ 9+12+15	-7 820	-8 321	-6 841	-5 954	-4 777	Investment income.....
26 Rendimentos de investimento direto.....	C.1.3.1/ 9	-3 041	-2 776	-2 048	-1 949	-1 067	Direct investment income.....
27 De ações e outras participações.....	C.1.3.2/ 6+9	-2 776	-2 607	-1 922	-1 869	-1 070	Income on shares and other equity.....
28 De empréstimos e títulos de dívida.....	C.1.3.2/ 12	-265	-169	-126	-80	3	Income on debt.....
29 Rendimentos de investimento de carteira.....	C.1.3.1/ 12	-3 449	-3 487	-2 586	-2 194	-1 958	Portfolio investment income.....
30 De ações e outras participações.....	C.1.3.3/ 6	-1 111	-1 015	-348	-378	70	Income on shares and other equity.....
31 De títulos de dívida.....	C.1.3.3/ 9+12	-2 338	-2 473	-2 238	-1 817	-2 028	Income on debt.....
32 Rendimentos de outro investimento.....	C.1.3.1/ 15	-1 330	-2 058	-2 207	-1 811	-1 752	Other investment income.....
33 Transferências correntes.....	C.1.1.1/ 9-10	2 174	2 990	3 754	3 039	3 332	Current transfers.....
34 Crédito.....	C.1.1.1/ 9	6 647	7 526	8 148	6 806	7 213	Credit.....
35 Débito.....	C.1.1.1/ 10	4 474	4 537	4 393	3 768	3 881	Debit.....
36 Transferências públicas.....	C.1.4.1/ 3-4	-52	621	954	911	687	Official transfers.....
37 das quais: com a UE.....	C.1.4.1/ 5-6	142	542	948	942	814	of which: vis-à-vis EU.....
38 Transferências privadas.....	C.1.4.1/ 9-10	2 226	2 368	2 800	2 128	2 645	Private transfers.....
39 das quais: remessas emigrantes/imigrantes.....	C.1.4.1/ 11-12	1 859	1 845	2 224	1 817	1 977	of which: migrants' remittances.....
40 Balança de capital.....	C.1.1.1/ 11-12	1 941	2 124	3 870	3 586	2 999	Capital account.....
41 Crédito.....	C.1.1.1/ 11	2 391	2 573	4 348	3 951	3 408	Credit.....
42 Débito.....	C.1.1.1/ 12	450	449	478	366	409	Debit.....
43 da qual: transferências da capital com a UE.....	C.1.6/ 10+...+14	2 163	2 130	3 910	3 585	3 024	of which: capital transfers vis-à-vis EU.....

(1) Com base em informação do INE ajustada para valores f.o.b. / Based on data from INE adjusted to f.o.b. values.

Fonte / Source: Banco de Portugal

10<sup>6</sup> euros

	Mai 13	Jun 13	Jul 13	Ago 13	Set 13	Out 13	
	May 13	Jun 13	Jul 13	Aug 13	Sep 13	Oct 13	
	1	2	3	4	5	6	
1 Balanças corrente e de capital.....	379	724	-88	762	115	357	Current and capital accounts.....
2 Balança corrente.....	-283	313	-150	40	55	-17	Current account.....
3 Crédito.....	7 215	7 249	6 906	6 973	6 906	6 840	Credit.....
4 Débito.....	7 498	6 937	7 056	6 933	6 851	6 857	Debit.....
5 Bens.....	-568	-714	-761	-561	-494	-685	Goods.....
6 Crédito.....	3 965	3 944	3 949	4 070	4 065	3 923	Credit.....
7 Débito.....	4 533	4 658	4 710	4 631	4 558	4 608	Debit.....
8 Serviços.....	844	859	858	827	834	835	Services.....
9 Crédito.....	1 768	1 741	1 746	1 733	1 719	1 725	Credit.....
10 Débito.....	924	882	887	906	885	890	Debit.....
dos quais:							of which:
11 Transportes.....	200	189	181	182	192	188	Transportation.....
12 Crédito.....	487	477	470	468	479	480	Credit.....
13 Débito.....	286	288	289	286	286	292	Debit.....
14 Viagens e turismo.....	512	516	503	510	506	507	Travel.....
15 Crédito.....	778	778	760	767	771	770	Credit.....
16 Débito.....	265	262	257	257	264	263	Debit.....
17 Rendimentos.....	-874	-175	-528	-555	-553	-511	Income.....
18 Crédito <sup>(2)</sup> .....	777	832	516	444	466	465	Credito <sup>(2)</sup> .....
19 Débito.....	1 651	1 007	1 044	1 000	1 018	976	Debit.....
20 Transferências correntes.....	315	343	281	329	267	344	Current transfers.....
21 Crédito.....	705	733	695	726	656	727	Credit.....
22 Débito.....	390	390	414	396	389	383	Debit.....
23 Balança de capital <sup>(2)</sup> .....	663	412	62	722	61	374	Capital account <sup>(2)</sup> .....
24 Crédito.....	689	436	110	763	102	434	Credit.....
25 Débito.....	27	24	48	41	41	59	Debit.....

(1) Vide suplemento 4/2005 ao Boletim Estatístico. / Please refer to the supplement 4/2005 to the Statistical Bulletin.

(2) Série não ajustada de sazonalidade. / Series not seasonally adjusted.

**C.1.1.1 BALANÇAS CORRENTE E DE CAPITAL**  
Principais componentes

**CURRENT AND CAPITAL ACCOUNTS**  
Main items

Fonte / Source: Banco de Portugal

10<sup>3</sup> euros

	Balança corrente										Balança de capital		
	Total		Bens <sup>(1)</sup>		Serviços		Rendimentos		Transferências correntes		Crédito	Débito	
	Crédito	Débito	Crédito	Débito	Crédito	Débito	Crédito	Débito	Crédito	Débito			
	Total		Goods <sup>(1)</sup>		Services		Income		Current transfers		Capital account		
Credit	Debit	Credit	Debit	Credit	Debit	Credit	Debit	Credit	Debit	Credit	Debit		
1=3+5+7+9	2=4+6+8+10	3	4	5	6	7	8	9	10	11	12		
10	73 242 660	91 534 935	37 394 389	56 579 538	17 587 099	10 918 960	11 613 857	19 562 911	6 647 316	4 473 527	2 390 721	449 620	
11	79 816 835	91 823 219	43 073 026	57 278 244	19 160 000	11 462 436	10 057 338	18 545 915	7 526 471	4 536 624	2 572 732	449 182	
12	79 794 687	83 126 234	45 437 127	54 272 482	19 098 257	10 410 825	7 111 409	14 049 512	8 147 894	4 393 414	4 347 954	477 650	
12	Mai	6 882 236	7 612 874	4 049 881	4 838 517	1 610 391	929 792	518 781	1 484 405	703 184	360 159	632 918	27 102
	Jun	6 557 585	6 720 211	3 981 441	4 357 316	1 542 706	831 007	557 300	1 247 642	476 139	284 246	110 822	16 188
	Jul	7 729 312	6 946 432	4 090 373	4 549 070	2 050 529	947 458	611 711	1 161 616	976 699	288 287	331 432	47 367
	Ago	6 837 996	6 543 583	3 342 414	4 267 745	2 197 351	874 694	459 717	1 046 940	838 513	354 204	824 485	40 479
	Set	6 261 752	6 571 743	3 592 579	4 513 477	1 706 145	790 719	472 757	921 255	490 271	346 291	516 644	57 313
	Out	6 822 251	7 149 631	4 067 465	4 956 016	1 729 447	951 873	481 814	866 892	543 525	374 850	703 751	60 416
	Nov	6 141 740	6 541 327	3 933 915	4 489 522	1 346 187	825 979	371 323	935 476	490 313	290 350	121 812	52 176
	Dez	6 650 138	6 709 959	3 262 040	4 139 371	1 478 748	838 489	1 058 096	1 396 740	851 254	335 358	274 907	59 941
13	Jan	6 500 097	6 553 464	3 877 912	4 314 487	1 359 520	845 942	531 520	924 896	731 145	468 139	103 681	38 435
	Fev	6 116 648	6 440 558	3 695 890	4 259 879	1 243 305	781 470	494 086	881 165	683 366	518 044	316 410	32 463
	Mar	6 884 206	6 661 442	4 018 714	4 469 552	1 454 706	839 608	550 008	886 570	860 778	465 712	411 430	45 288
	Abr	7 036 422	6 914 610	4 111 391	4 669 852	1 591 906	951 923	579 673	1 061 458	753 452	231 378	42 256	52 338
	Mai	7 535 071	8 000 418	4 263 440	4 731 850	1 816 109	940 275	777 389	1 962 899	678 132	365 394	689 493	26 655
	Jun	7 077 573	6 655 847	3 939 504	4 435 875	1 666 156	855 281	831 620	1 038 471	640 293	326 220	435 896	24 300
	Jul	8 021 712	7 515 024	4 398 868	5 022 901	2 216 285	967 910	516 208	1 092 593	890 350	431 620	109 812	48 078
	Ago	6 912 580	6 306 512	3 326 537	4 109 095	2 280 695	907 797	444 297	881 766	861 052	407 854	763 061	40 586
	Set	6 736 985	6 815 443	3 962 863	4 683 234	1 865 932	861 763	465 526	934 321	442 664	336 124	102 030	41 344
	Out	7 282 013	7 271 505	4 290 037	5 134 057	1 855 211	956 010	465 187	851 285	671 578	330 153	433 542	59 103

(1) Com base em informação do INE, ajustada para valores f.o.b. / Based on data from INE, adjusted to f.o.b. values.

**C.1.1.2 BALANÇAS CORRENTE E DE CAPITAL**  
Principais componentes  
Com países da área do euro

**CURRENT AND CAPITAL ACCOUNTS**  
Main items  
Vis-à-vis euro area countries

Fonte / Source: Banco de Portugal

10<sup>3</sup> euros

	Balança corrente										Balança de capital		
	Total		Bens <sup>(1)</sup>		Serviços		Rendimentos		Transferências correntes		Crédito	Débito	
	Crédito	Débito	Crédito	Débito	Crédito	Débito	Crédito	Débito	Crédito	Débito			
	Total		Goods <sup>(1)</sup>		Services		Income		Current transfers		Capital account		
Credit	Debit	Credit	Debit	Credit	Debit	Credit	Debit	Credit	Debit	Credit	Debit		
1=3+5+7+9	2=4+6+8+10	3	4	5	6	7	8	9	10	11	12		
10	42 245 685	59 387 514	24 156 061	38 690 828	9 537 960	6 095 780	6 101 764	13 514 120	2 449 901	1 086 785	111 498	233 715	
11	45 620 437	57 940 248	27 405 070	37 847 126	10 232 272	6 531 493	5 332 962	12 472 596	2 650 133	1 089 034	273 045	261 098	
12	43 124 662	52 252 430	27 232 468	34 826 591	9 611 153	6 057 964	3 533 225	10 313 460	2 747 816	1 054 415	237 728	309 631	
12	Mai	3 688 474	4 679 627	2 432 929	3 011 366	787 119	537 642	260 587	1 046 661	207 840	83 958	5 409	19 519
	Jun	3 735 078	4 389 459	2 461 396	2 834 129	751 830	490 230	307 940	971 202	213 912	93 897	8 160	11 700
	Jul	4 099 763	4 426 039	2 475 271	2 953 960	1 032 633	544 700	301 770	850 201	290 089	77 178	22 826	34 426
	Ago	3 436 217	3 815 289	1 787 320	2 506 911	1 246 076	495 033	207 992	732 204	194 829	81 142	46 605	29 199
	Set	3 471 942	4 058 704	2 210 303	2 832 136	840 465	451 812	223 272	680 736	197 902	94 020	38 441	38 804
	Out	3 697 161	4 552 165	2 378 558	3 287 673	855 294	539 953	250 250	602 809	213 060	121 730	14 000	37 693
	Nov	3 363 231	4 263 874	2 317 284	3 009 751	651 254	481 188	162 824	696 039	231 869	76 896	26 720	33 042
	Dez	3 408 474	4 439 134	1 889 364	2 723 607	768 009	502 763	387 925	1 128 064	363 177	84 700	14 891	40 427
13	Jan	3 601 356	3 935 061	2 370 039	2 713 389	653 761	485 590	359 718	645 170	217 838	90 912	44 508	25 444
	Fev	3 374 140	3 795 024	2 277 002	2 671 322	610 552	457 352	288 024	600 053	198 561	66 296	22 855	17 051
	Mar	3 718 070	4 027 941	2 398 873	2 843 775	716 418	486 681	391 364	599 431	211 416	98 054	28 805	23 173
	Abr	3 847 962	4 326 028	2 398 045	2 928 841	789 779	525 388	387 368	778 087	272 770	95 712	9 114	28 929
	Mai	4 244 594	5 129 514	2 533 361	3 026 526	885 562	545 599	558 869	1 452 502	266 802	104 886	11 366	17 850
	Jun	3 938 243	4 249 077	2 350 193	2 915 539	781 606	521 755	559 134	747 557	247 310	64 226	62 391	16 709
	Jul	4 486 976	4 689 698	2 660 084	3 266 349	1 130 900	579 970	335 424	744 679	360 568	98 700	22 561	31 254
	Ago	3 688 786	3 809 272	1 842 948	2 505 430	1 299 683	562 251	298 702	598 352	247 454	143 239	28 138	31 478
	Set	3 763 692	4 225 622	2 333 105	3 008 017	930 157	321 460	648 194	178 971	78 799	17 254	21 790	
	Out	3 920 829	4 566 156	2 456 705	3 308 849	919 011	570 526	302 115	580 648	242 997	106 132	31 807	43 432

(1) Com base em informação do INE, ajustada para valores f.o.b. / Based on data from INE, adjusted to f.o.b. values.



## C.1.2.2 SERVIÇOS - TRANSPORTES (POR TIPO DE TRANSPORTE)

## SERVICES - TRANSPORTATION (BY TYPE)

Fonte / Source: Banco de Portugal

10<sup>3</sup> euros

	Frétes			Passagens			Outros			
	Crédito	Débito	Saldo	Crédito	Débito	Saldo	Crédito	Débito	Saldo	
	Freight			Passenger			Other			
	Credit	Debit	Balance	Credit	Debit	Balance	Credit	Debit	Balance	
1	2	3=1-2	4	5	6=4-5	7	8	9=7-8		
10	1 377 019	1 854 559	-477 540	2 240 656	595 103	1 645 553	1 059 610	815 347	244 263	
11	1 559 314	1 861 572	-302 258	2 517 041	577 749	1 939 293	1 109 085	962 126	146 959	
12	1 562 550	1 756 645	-194 095	2 771 796	550 294	2 221 501	1 060 297	955 553	104 743	
12	Mai	137 642	156 003	-18 361	260 548	51 586	208 962	83 905	84 541	-636
	Jun	130 698	140 870	-10 172	232 269	54 377	177 892	83 155	70 412	12 744
	Jul	146 333	147 063	-729	266 761	54 090	212 671	111 381	82 796	28 585
	Ago	140 833	139 303	1 530	253 554	50 286	203 268	103 632	85 952	17 680
	Set	114 574	146 915	-32 342	225 991	47 122	178 869	86 316	78 632	7 683
	Out	138 055	159 481	-21 426	247 743	48 627	199 116	88 212	87 773	439
	Nov	120 202	145 345	-25 143	217 757	44 844	172 913	83 152	79 197	3 955
	Dez	121 857	133 369	-11 512	197 135	44 389	152 746	89 215	75 782	13 433
13	Jan	143 779	139 818	3 961	195 005	37 266	157 740	87 979	79 932	8 047
	Fev	108 667	137 164	-28 497	220 032	39 520	180 512	70 788	71 623	-835
	Mar	129 447	144 627	-15 180	243 430	47 354	196 077	91 911	76 983	14 928
	Abr	134 806	150 318	-15 512	262 318	52 990	209 328	86 909	82 292	4 616
	Mai	143 888	152 942	-9 054	268 290	50 696	217 594	99 833	95 869	3 964
	Jun	130 857	143 961	-13 104	253 892	54 046	199 846	94 723	78 474	16 249
	Jul	159 084	161 867	-2 783	281 705	64 768	216 937	96 809	90 064	6 746
	Ago	135 511	131 209	4 302	256 460	49 170	207 290	99 334	93 084	6 250
	Set	134 963	151 964	-17 001	245 067	48 602	196 465	99 997	94 751	5 246
	Out	142 517	169 205	-26 688	269 406	54 621	214 785	100 837	104 936	-4 098

## C.1.2.3 SERVIÇOS - VIAGENS E TURISMO, COMUNICAÇÃO E CONSTRUÇÃO

## SERVICES - TRAVEL, COMMUNICATIONS AND CONSTRUCTION

Fonte / Source: Banco de Portugal

10<sup>3</sup> euros

	Viagens e turismo			Serviços de comunicação			Serviços de construção			
	Crédito	Débito	Saldo	Crédito	Débito	Saldo	Crédito	Débito	Saldo	
	Travel			Communications services			Construction services			
	Credit	Debit	Balance	Credit	Debit	Balance	Credit	Debit	Balance	
1	2	3=1-2	4	5	6=4-5	7	8	9=7-8		
10	7 601 272	2 952 820	4 648 451	469 674	436 620	33 055	501 023	94 295	406 728	
11	8 145 557	2 973 567	5 171 990	472 282	420 273	52 009	570 743	116 804	453 939	
12	8 605 539	2 945 969	5 659 570	509 773	414 171	95 602	562 570	102 903	459 667	
12	Mai	700 287	263 618	436 669	57 155	30 401	26 754	50 765	7 713	43 053
	Jun	685 587	251 138	434 449	31 938	33 927	-1 989	48 917	8 217	40 701
	Jul	1 081 340	250 109	831 232	45 114	45 570	-456	51 220	7 394	43 826
	Ago	1 272 258	274 055	998 204	43 210	31 072	12 138	49 720	7 517	42 202
	Set	897 017	236 184	660 833	44 846	26 893	17 953	48 013	7 029	40 985
	Out	799 085	253 973	545 111	46 873	40 638	6 235	60 053	10 241	49 811
	Nov	536 130	240 743	295 387	36 458	36 158	300	48 141	10 163	37 978
	Dez	600 453	226 842	373 611	44 341	20 828	23 513	60 293	10 216	50 078
13	Jan	466 422	228 007	238 415	41 693	38 574	3 119	40 880	8 350	32 530
	Fev	444 328	212 265	232 063	34 241	29 186	5 055	38 476	8 339	30 137
	Mar	565 887	269 526	296 361	38 116	31 999	6 117	47 093	10 646	36 447
	Abr	662 751	281 534	381 218	56 029	54 075	1 954	41 796	7 292	34 504
	Mai	811 020	284 867	526 154	57 836	33 510	24 326	58 921	8 766	50 155
	Jun	750 504	263 188	487 316	37 550	32 959	4 591	53 626	9 366	44 261
	Jul	1 152 079	270 052	882 027	51 967	46 653	5 314	55 415	17 078	38 336
	Ago	1 344 026	288 800	1 055 226	43 810	32 868	10 942	60 926	5 945	54 981
	Set	962 483	254 490	707 992	34 283	20 910	13 372	49 352	10 522	38 830
	Out	845 560	271 414	574 146	38 562	46 054	-7 493	59 125	13 529	45 597

**C.1.2.4 SERVIÇOS - SEGUROS, FINANCEIROS E DE INFORMAÇÃO E INFORMÁTICA**

**SERVICES - INSURANCE, FINANCIAL AND COMPUTER AND INFORMATION**

Fonte / Source: Banco de Portugal

10<sup>3</sup> euros

	Serviços de seguros			Serviços financeiros			Serviços de informação e informática			
	Crédito	Débito	Saldo	Crédito	Débito	Saldo	Crédito	Débito	Saldo	
	Insurance services			Financial services			Computer and information services			
	Credit	Debit	Balance	Credit	Debit	Balance	Credit	Debit	Balance	
1	2	3=1-2	4	5	6=4-5	7	8	9=7-8		
10	96 317	238 068	-141 751	159 148	240 919	-81 772	273 856	368 834	-94 977	
11	107 017	224 731	-117 714	227 349	521 700	-294 351	377 121	440 305	-63 184	
12	99 158	245 771	-146 613	232 984	423 130	-190 146	468 922	367 726	101 196	
12	Mai	9 581	18 071	-8 491	11 499	57 048	-45 550	39 269	36 313	2 956
	Jun	7 427	18 974	-11 546	14 933	32 264	-17 330	37 153	25 786	11 367
	Jul	5 718	30 613	-24 895	14 528	52 859	-38 331	38 715	39 681	-966
	Ago	6 974	21 927	-14 953	15 373	24 884	-9 511	35 102	23 643	11 459
	Set	7 881	15 438	-7 558	16 526	17 880	-1 354	39 195	32 590	6 605
	Out	7 863	25 284	-17 421	25 252	52 925	-27 672	35 225	29 994	5 231
	Nov	6 334	23 032	-16 699	25 318	23 908	1 409	37 033	25 656	11 376
	Dez	9 626	14 142	-4 516	19 268	25 993	-6 725	50 563	26 542	24 020
13	Jan	7 163	27 210	-20 048	18 358	24 186	-5 828	50 208	37 939	12 269
	Fev	6 200	15 326	-9 126	18 158	20 829	-2 670	28 788	32 224	-3 436
	Mar	13 362	23 642	-10 280	16 808	19 885	-3 077	41 774	26 467	15 307
	Abr	5 545	18 307	-12 763	18 726	16 130	2 596	40 030	49 847	-9 818
	Mai	9 291	17 217	-7 926	13 308	38 769	-25 461	48 101	34 696	13 405
	Jun	7 191	14 721	-7 531	17 326	33 799	-16 473	44 236	28 618	15 618
	Jul	8 735	25 208	-16 473	14 943	21 641	-6 698	54 238	36 545	17 694
	Ago	6 869	16 339	-9 470	13 302	18 629	-5 327	30 514	31 717	-1 203
	Set	7 072	14 191	-7 118	18 908	16 525	2 384	37 949	33 140	4 810
	Out	9 555	22 086	-12 532	14 255	15 770	-1 515	48 733	38 524	10 209

**C.1.2.5 SERVIÇOS - OUTROS SERVIÇOS FORNECIDOS POR EMPRESAS (continua)**

**SERVICES - OTHER BUSINESS SERVICES (to be continued)**

Fonte / Source: Banco de Portugal

10<sup>3</sup> euros

	Total			Serviços de intermediação comercial			Serviços de aluguer sem tripulação			Serviços agrícolas, mineiros e industriais			Serviços de investigação e desenvolvimento			
	Crédito	Débito	Saldo	Crédito	Débito	Saldo	Crédito	Débito	Saldo	Crédito	Débito	Saldo	Crédito	Débito	Saldo	
	Total			Merchandising and other trade-related services			Operational leasing			Agricultural, mining and manufacturing services			Research and development services			
	Credit	Debit	Balance	Credit	Debit	Balance	Credit	Debit	Balance	Credit	Debit	Balance	Credit	Debit	Balance	
1=4+7+10+13+16+19+22+25+28	2=5+8+11+14+17+20+23+26+29	3=1-2	4	5	6=4-5	7	8	9=7-8	10	11	12=10-11	13	14	15=13-14		
10	3 307 930	2 301 723	1 006 207	1 119 998	811 021	308 977	73 776	148 372	-74 596	222 527	127 855	94 671	39 908	23 644	16 264	
11	3 585 652	2 406 798	1 178 854	1 237 411	890 555	346 856	89 506	159 677	-70 171	237 400	158 603	78 797	47 502	25 215	22 288	
12	2 651 757	1 695 378	956 379	400 557	317 921	82 636	83 419	166 727	-83 308	229 852	105 684	124 168	44 980	20 001	24 979	
12	Mai	211 928	141 006	70 922	27 602	22 061	5 541	8 646	14 415	-5 769	14 375	11 808	2 567	3 131	1 197	1 934
	Jun	231 552	128 141	103 411	35 701	29 083	6 618	7 130	14 363	-7 233	20 600	7 057	13 543	3 123	1 006	2 117
	Jul	235 983	140 114	95 870	31 367	24 093	7 274	7 315	17 229	-9 913	15 755	9 857	5 898	3 346	1 773	1 573
	Ago	240 686	140 169	100 517	57 520	23 408	34 112	9 978	14 111	-4 133	20 675	11 032	9 643	3 257	883	2 374
	Set	185 202	127 343	57 858	29 982	16 046	13 936	8 462	13 626	-5 164	16 165	5 102	11 063	3 658	1 226	2 432
	Out	219 239	157 986	61 253	22 435	22 286	149	11 078	17 025	-5 947	21 526	7 976	13 550	3 788	4 150	-362
	Nov	193 345	135 321	58 024	33 400	23 265	10 134	4 665	12 709	-8 043	14 689	6 786	7 903	3 486	895	2 592
	Dez	216 423	145 627	70 795	29 028	24 532	4 496	5 435	15 209	-9 773	16 823	8 127	8 696	3 758	2 310	1 448
13	Jan	259 772	137 505	122 267	37 402	25 177	12 225	7 165	14 448	-7 283	23 222	8 370	14 852	4 190	1 133	3 056
	Fev	234 327	140 179	94 149	42 079	20 646	21 432	4 925	14 640	-9 715	15 944	6 770	9 175	4 165	1 154	3 011
	Mar	221 355	136 981	84 374	41 115	26 333	14 782	6 529	14 407	-7 878	17 795	7 359	10 436	2 577	1 669	908
	Abr	230 395	164 620	65 775	34 014	45 448	-11 434	6 459	10 668	-4 208	18 674	13 914	4 760	2 723	4 142	-1 419
	Mai	252 048	149 472	102 575	27 945	20 341	7 604	6 229	14 276	-8 047	20 574	14 463	6 112	14 111	1 502	12 609
	Jun	216 156	135 805	80 350	24 748	23 724	1 024	6 179	20 193	-14 014	30 129	5 148	24 981	2 719	1 050	1 670
	Jul	291 416	148 166	143 250	34 639	17 366	17 273	10 850	14 204	-3 353	23 309	10 410	12 898	12 526	4 443	8 082
	Ago	227 295	154 733	72 562	30 146	20 179	9 967	10 090	12 000	-1 910	14 841	6 516	8 326	4 435	25 666	-21 231
	Set	232 456	134 993	97 464	30 328	17 037	13 291	10 749	15 739	-4 990	20 328	7 532	12 796	4 834	1 792	3 042
	Out	275 351	135 934	139 417	39 741	25 288	14 453	12 080	12 068	12	27 514	7 967	19 547	6 462	1 061	5 402

**C.1.2.5 SERVIÇOS - OUTROS SERVIÇOS FORNECIDOS POR EMPRESAS (continuação)**

**SERVICES - OTHER BUSINESS SERVICES (continued)**

Fonte / Source: Banco de Portugal

10<sup>3</sup> euros

	Serviços jurídicos, contabilísticos, de consultadoria em gestão e de relações públicas			Serviços de arquitetura, engenharia e consultadoria técnica			Serviços de publicidade, estudos de mercado e de opinião pública			Serviços entre empresas afiliadas			Outros serviços		
	Crédito	Débito	Saldo	Crédito	Débito	Saldo	Crédito	Débito	Saldo	Crédito	Débito	Saldo	Crédito	Débito	Saldo
	Legal, accounting, management and public relations services			Architectural, engineering and other technical services			Advertising, market research and public opinion polling			Services between affiliated enterprises			Other services		
	Credit	Debit	Balance	Credit	Debit	Balance	Credit	Debit	Balance	Credit	Debit	Balance	Credit	Debit	Balance
16	17	18=16-17	19	20	21=19-20	22	23	24=22-23	25	26	27=25-26	28	29	30=28-29	
10	453 498	298 912	154 586	595 371	308 803	286 568	241 226	226 787	14 439	370 756	224 366	146 390	190 870	131 962	58 908
11	507 347	245 341	262 006	612 825	327 292	285 533	290 935	217 382	73 554	352 121	216 744	135 377	210 604	165 991	44 614
12	523 924	231 895	292 029	637 410	278 936	358 474	254 763	162 409	92 354	246 709	225 042	21 667	230 143	186 764	43 379
12	Mai	44 797	16 787	28 010	47 991	24 368	20 705	11 256	9 449	21 715	19 661	2 054	22 967	19 454	3 513
	Jun	41 561	15 486	26 075	69 687	17 765	51 921	21 730	8 150	13 580	16 168	-4 325	15 852	14 738	1 114
	Jul	56 754	20 721	36 033	60 899	15 349	45 550	18 996	14 449	4 547	22 350	16 829	5 521	19 201	-613
	Ago	39 384	18 434	20 951	50 523	15 258	35 265	19 179	15 654	3 525	21 072	-3 966	19 098	16 352	2 746
	Set	37 245	18 644	18 600	42 592	27 138	15 454	15 321	12 081	3 240	15 903	-3 753	15 874	13 824	2 051
	Out	51 932	40 577	11 355	46 839	20 761	26 078	27 764	15 246	12 518	13 662	6 116	20 215	16 918	3 296
	Nov	44 591	20 108	24 483	49 863	25 836	24 026	15 707	14 306	1 401	7 958	-9 262	18 986	14 195	4 791
	Dez	46 067	15 340	30 728	53 477	31 818	21 659	25 868	13 088	12 780	14 857	-2 578	21 108	17 769	3 339
13	Jan	47 948	16 792	31 156	59 445	15 744	43 701	28 827	15 596	13 231	29 945	4 842	21 629	15 141	6 488
	Fev	47 484	17 314	30 170	51 506	13 450	38 056	22 102	13 836	8 266	27 813	18 038	9 776	18 308	-16 023
	Mar	43 380	12 636	30 744	48 372	24 358	24 014	20 363	14 529	5 834	19 140	17 253	1 887	22 085	3 647
	Abr	45 106	17 701	27 405	53 379	23 495	29 884	20 499	12 381	8 118	26 120	17 674	8 445	23 421	19 198
	Mai	50 039	17 941	32 098	55 837	20 514	35 323	14 905	13 868	1 037	35 227	23 829	11 399	27 180	4 440
	Jun	43 894	19 800	24 094	42 662	19 360	23 302	14 006	9 036	4 969	28 469	21 994	6 476	23 350	7 848
	Jul	56 869	20 491	36 379	73 791	19 646	54 145	19 321	13 742	5 579	32 745	20 397	12 347	27 366	-100
	Ago	46 061	16 905	29 156	53 332	22 286	31 045	13 761	12 393	1 368	27 291	17 112	10 179	27 339	5 663
	Set	44 431	17 186	27 244	42 956	26 691	16 265	22 593	12 577	10 016	28 375	18 470	9 905	27 863	9 896
	Out	51 883	17 904	33 979	53 269	18 546	34 723	25 382	14 640	10 742	28 932	20 257	8 674	30 089	11 885

**C.1.2.6 SERVIÇOS - DIREITOS DE UTILIZAÇÃO, SERVIÇOS DE NATUREZA PESSOAL, CULTURAL E RECREATIVA E OPERAÇÕES GOVERNAMENTAIS**

**SERVICES - ROYALTIES AND LICENSE FEES, PERSONAL, CULTURAL AND RECREATIONAL SERVICES AND GOVERNMENT SERVICES**

Fonte / Source: Banco de Portugal

10<sup>3</sup> euros

	Direitos de utilização			Serviços de natureza pessoal, cultural e recreativa			Operações governamentais			
	Crédito	Débito	Saldo	Crédito	Débito	Saldo	Crédito	Débito	Saldo	
	Royalties and license fees			Personal, cultural and recreational services			Government services			
	Credit	Debit	Balance	Credit	Debit	Balance	Credit	Debit	Balance	
1	2	3=1-2	4	5	6=4-5	7	8	9=7-8		
10	31 379	412 352	-380 973	270 976	488 632	-217 656	198 239	119 688	78 551	
11	43 596	387 082	-343 486	239 584	478 571	-238 986	205 659	91 160	114 500	
12	36 241	352 290	-316 049	276 835	499 014	-222 178	259 835	101 979	157 855	
12	Mai	3 341	35 023	-31 682	25 689	40 037	-14 348	18 782	8 431	10 352
	Jun	1 507	22 256	-20 749	18 375	34 893	-16 518	19 194	9 754	9 440
	Jul	4 698	31 897	-27 199	28 836	57 006	-28 171	19 901	8 268	11 633
	Ago	1 800	31 804	-30 004	17 007	39 118	-22 111	17 201	4 964	12 238
	Set	2 415	17 483	-15 067	18 286	29 722	-11 436	19 883	7 489	12 394
	Out	1 476	37 288	-35 812	25 810	40 909	-15 099	34 560	6 752	27 807
	Nov	4 847	24 285	-19 438	17 112	29 280	-12 168	20 358	8 046	12 312
	Dez	1 080	29 869	-28 788	39 912	64 184	-24 272	28 580	20 705	7 875
13	Jan	3 044	34 624	-31 580	23 430	42 139	-18 709	21 787	10 391	11 395
	Fev	2 856	37 701	-34 846	20 601	32 743	-12 142	15 842	4 372	11 471
	Mar	2 528	13 079	-10 551	20 563	30 748	-10 185	22 432	7 672	14 760
	Abr	2 366	31 922	-29 556	25 017	36 827	-11 811	25 219	5 768	19 451
	Mai	1 379	35 131	-33 752	24 785	31 404	-6 619	6 937	20 473	
	Jun	2 659	19 091	-16 432	24 385	33 489	-9 104	33 051	7 764	25 287
	Jul	2 941	25 584	-22 642	25 301	52 219	-26 918	21 651	8 066	13 585
	Ago	2 167	19 074	-16 907	29 528	58 950	-29 422	30 955	7 280	23 675
	Set	2 417	42 875	-40 459	22 686	31 185	-8 499	18 299	7 615	10 684
	Out	2 365	41 098	-38 732	26 536	37 008	-10 471	22 409	5 831	16 577





Fonte / Source: Banco de Portugal

10<sup>3</sup> euros

	Total			De ações e outras participações			De títulos de dívida						
	Crédito	Débito	Saldo	Crédito	Débito	Saldo	Obrigações e outros títulos de dívida de longo prazo			Títulos de dívida de curto prazo			
							Crédito	Débito	Saldo	Crédito	Débito	Saldo	
	Total			Income on shares and other equity			Long-term debt securities			Short-term debt securities			
Credit	Debit	Balance	Credit	Debit	Balance	Credit	Debit	Balance	Credit	Debit	Balance		
1=4+7+10	2=5+8+11	3=1-2	4	5	6=4-5	7	8	9=7-8	10	11	12=10-11		
10	4 487 431	7 936 341	-3 448 910	1 010 009	2 120 812	-1 110 803	3 417 425	5 439 625	-2 022 200	59 998	375 904	-315 906	
11	4 255 310	7 742 463	-3 487 153	961 369	1 975 980	-1 014 611	3 123 587	5 286 508	-2 162 921	170 354	479 975	-309 621	
12	2 996 056	5 582 161	-2 586 106	810 392	1 158 315	-347 923	2 118 336	4 092 206	-1 973 870	67 327	331 640	-264 313	
12	Mai	273 856	479 636	-205 780	88 212	96 176	-7 964	179 442	350 941	-171 498	6 202	32 519	-26 317
	Jun	274 326	415 539	-141 212	63 737	47 902	15 835	200 041	344 412	-144 371	10 549	23 225	-12 676
	Jul	246 872	373 846	-126 974	61 593	34 744	26 849	178 675	313 597	-134 922	6 603	25 504	-18 901
	Ago	216 151	374 387	-158 236	39 761	34 004	5 757	171 925	309 938	-138 012	4 465	30 446	-25 981
	Set	209 302	364 470	-155 168	51 408	30 860	20 548	154 192	310 410	-156 218	3 702	23 200	-19 498
	Out	199 828	371 701	-171 874	51 225	30 225	21 001	143 984	314 987	-171 003	4 618	26 490	-21 871
	Nov	178 764	376 318	-197 555	42 817	29 823	12 994	131 728	316 857	-185 129	4 219	29 639	-25 419
	Dez	174 244	368 469	-194 225	46 668	29 799	16 870	123 989	315 909	-191 920	3 587	22 761	-19 174
13	Jan	217 988	380 356	-162 368	78 305	29 533	48 772	136 611	315 770	-179 159	3 071	35 053	-31 982
	Fev	182 298	381 273	-198 976	50 134	29 454	20 680	129 786	316 324	-186 539	2 378	35 495	-33 117
	Mar	220 643	378 171	-157 528	85 134	29 161	55 973	133 129	315 556	-182 427	2 380	33 454	-31 074
	Abr	283 123	387 742	-104 619	173 427	33 164	140 263	108 371	315 168	-206 798	1 325	39 409	-38 084
	Mai	224 983	887 630	-662 648	102 047	528 937	-426 891	121 650	325 198	-203 548	1 286	33 495	-32 209
	Jun	432 285	393 959	38 325	150 649	41 780	108 870	277 844	326 422	-48 578	3 792	25 758	-21 966
	Jul	204 078	380 797	-176 719	72 728	25 579	47 149	129 701	332 156	-202 455	1 649	23 062	-21 413
	Ago	191 874	369 852	-177 979	51 776	25 548	26 227	138 366	322 781	-184 415	1 731	21 523	-19 791
	Set	197 760	404 902	-207 142	64 345	55 876	8 469	132 137	321 659	-189 522	1 278	27 367	-26 090
	Out	200 725	349 065	-148 340	65 825	25 014	40 811	134 037	299 072	-165 034	862	24 979	-24 117

(1) Na sequência da alteração no tratamento estatístico dos "Ativos de reserva", inclui, desde janeiro 1999, os rendimentos recebidos pelo Banco de Portugal associados a ativos externos registados em "Investimento de carteira". / As result of the statistical treatment of "Reserve assets", it includes, since January 1999, income received by the Banco de Portugal derived from external assets classified as "Portfolio investment".

## C.1.4.1 TRANSFERÊNCIAS CORRENTES

## CURRENT TRANSFERS

Fonte / Source: Banco de Portugal

10<sup>3</sup> euros

	Total				Públicas				Privadas					
	Total		Com a UE		Outras		Total		Remessas de emigrantes/ imigrantes		Outras			
	Crédito	Débito	Crédito	Débito	Crédito	Débito	Crédito	Débito	Crédito	Débito	Crédito	Débito		
	Total				Official				Private					
Credit		Debit		With the EU		Other		Total		Migrants' remittances		Other		
1=3+9	2=4+10	3=5+7	4=6+8	5	6	7	8	9=11+13	10=12+14	11	12	13	14	
10	6 647 316	4 473 527	2 433 016	2 485 072	2 077 760	1 935 508	355 256	549 564	4 214 300	1 988 455	2 425 899	567 340	1 788 401	1 421 115
11	7 526 471	4 536 624	3 005 257	2 383 779	2 411 309	1 869 429	593 948	514 350	4 521 214	2 152 845	2 430 491	585 626	2 090 723	1 567 219
12	8 147 894	4 393 414	3 316 301	2 362 308	2 778 231	1 830 422	538 070	531 886	4 831 593	2 031 106	2 749 461	525 527	2 082 132	1 505 579
12	Mai	703 184	360 159	331 653	192 603	293 001	125 790	38 651	66 813	371 531	167 557	226 959	44 432	144 572
	Jun	476 139	284 246	100 880	113 354	52 911	80 421	47 969	32 933	375 258	170 892	226 498	38 331	148 760
	Jul	976 699	288 287	468 052	129 550	421 821	85 475	46 231	44 074	508 646	158 737	335 814	43 018	172 833
	Ago	838 513	354 204	468 424	160 457	426 940	128 681	41 484	31 777	370 089	193 747	226 121	50 495	143 969
	Set	490 271	346 291	164 470	184 581	105 629	137 521	58 841	47 059	325 801	161 711	191 545	43 987	134 256
	Out	543 525	374 850	145 540	159 509	109 489	111 391	36 051	48 117	397 985	215 341	225 245	46 763	172 740
	Nov	490 313	290 350	129 758	127 970	59 950	90 824	69 807	37 146	360 556	162 380	204 028	42 995	156 528
	Dez	851 254	335 358	212 472	170 910	167 047	130 127	45 425	40 783	638 782	164 448	290 853	45 085	347 929
13	Jan	731 145	468 139	351 670	292 680	318 149	247 835	33 520	44 845	379 475	175 459	216 843	45 224	162 632
	Fev	683 366	518 044	345 658	388 406	306 291	362 012	39 367	26 394	337 709	129 637	202 012	35 859	135 696
	Mar	860 778	465 712	428 004	314 894	391 169	265 436	36 835	49 458	432 773	150 819	225 425	37 893	207 348
	Abr	753 452	231 378	301 478	49 318	248 454	10 386	53 024	38 932	451 974	182 060	252 708	44 971	199 266
	Mai	678 132	365 394	225 150	197 223	186 098	137 097	39 053	60 126	452 982	168 171	248 153	48 232	204 829
	Jun	640 293	326 220	254 642	178 363	201 616	144 827	53 026	33 537	385 651	147 857	232 133	47 360	153 518
	Jul	890 350	431 620	275 258	246 218	215 217	154 167	60 042	92 052	615 092	185 402	374 538	53 413	240 554
	Ago	861 052	407 854	430 136	247 386	388 762	139 429	41 374	107 957	430 916	160 468	227 038	51 101	203 878
	Set	442 664	336 124	81 305	175 347	45 492	140 958	35 813	34 390	361 360	160 777	211 825	48 993	149 535
	Out	671 578	330 153	231 099	147 147	194 547	79 348	36 552	67 799	440 479	183 006	252 491	53 139	187 987

Fonte / Source: Banco de Portugal

10<sup>3</sup> euros

	Total	União Europeia						Canadá	EUA	Suíça	Brasil	Venezuela	Resto do mundo	Por memória: OCDE							
		Total	Alemanha	Espanha	França	Luxemburgo	Reino Unido														
		European Union													Canada	USA	Switzerland	Brazil	Venezuela	Rest of the world	Memo item: OECD
		Total	Germany	Spain	France	Luxembourg	United Kingdom														
1=2+8+...+13	2	3	4	5	6	7	8	9	10	11	12	13	14								
10	2 425 899	1 413 086	120 416	111 033	899 158	84 475	94 621	46 248	129 980	612 659	10 594	15 784	197 546	2 208 853							
11	2 430 491	1 354 183	113 420	88 409	867 606	67 848	105 314	40 223	130 423	680 734	8 734	9 258	206 936	2 213 095							
12	2 749 461	1 512 621	172 943	129 910	846 149	74 532	130 487	45 900	135 553	697 326	10 733	12 098	335 229	2 399 245							
12	Mai	226 959	128 442	15 780	10 827	70 482	5 831	11 476	3 675	13 339	52 238	740	1 150	27 375	198 202						
	Jun	226 498	128 705	15 122	12 070	69 593	6 492	11 599	4 039	11 417	52 403	633	1 109	28 191	197 139						
	Jul	335 814	185 795	15 390	13 207	116 863	10 019	14 578	5 147	15 046	92 933	923	1 515	34 455	299 846						
	Ago	226 121	121 746	12 774	9 637	68 122	7 667	11 495	5 150	11 548	54 427	1 696	461	31 093	193 617						
	Set	191 545	104 914	13 310	9 364	55 354	4 348	10 785	3 435	10 002	45 061	657	1 685	25 791	164 140						
	Out	225 245	119 876	15 142	11 100	65 005	4 584	10 936	3 327	9 846	56 287	1 177	756	33 975	190 332						
	Nov	204 028	106 292	13 628	10 410	55 229	4 529	9 613	2 786	9 025	55 178	418	429	29 899	173 513						
	Dez	290 853	139 438	16 583	13 906	71 986	7 539	13 166	3 743	12 605	101 278	906	333	32 549	257 718						
13	Jan	216 843	124 628	14 064	10 488	69 578	6 990	10 186	2 822	10 970	51 957	984	1 142	24 340	190 878						
	Fev	202 012	116 205	13 051	10 217	62 233	7 012	9 184	2 544	10 078	45 004	1 028	200	26 955	174 706						
	Mar	225 425	128 318	15 625	12 752	66 811	6 180	11 163	3 344	11 020	49 812	1 781	433	30 717	193 094						
	Abr	252 708	147 524	16 576	13 196	81 837	6 919	11 602	3 058	11 070	56 785	1 666	471	32 134	218 939						
	Mai	248 153	144 910	18 125	12 467	76 863	8 181	12 089	4 357	13 288	53 068	1 239	424	30 868	216 224						
	Jun	232 133	134 036	16 989	12 152	70 750	6 730	11 716	4 790	10 918	52 360	1 046	300	28 683	202 599						
	Jul	374 538	215 597	18 225	14 516	131 376	12 562	17 771	4 497	17 793	97 947	1 810	488	36 407	336 586						
	Ago	227 038	130 237	17 004	13 457	61 871	6 465	15 394	3 822	10 153	49 111	1 081	879	31 754	194 038						
	Set	211 825	117 484	14 957	11 692	57 695	5 232	15 138	2 804	10 277	50 385	1 133	775	28 966	181 536						
	Out	252 491	140 301	16 043	14 578	75 403	6 507	13 216	3 787	11 275	61 997	1 441	515	33 176	218 015						

## C.1.5 BALANÇA DE CAPITAL

## CAPITAL ACCOUNT

Fonte / Source: Banco de Portugal

10<sup>3</sup> euros

	Total			Transferências públicas			Transferências privadas			Aquisição/cedência de ativos não produzidos não financeiros			
	Crédito	Débito	Saldo	Crédito	Débito	Saldo	Crédito	Débito	Saldo	Crédito	Débito	Saldo	
	Total			Official transfers			Private transfers			Acquisition/disposal of non-produced, non-financial assets			
	Credit	Debit	Balance	Credit	Debit	Balance	Credit	Debit	Balance	Credit	Debit	Balance	
1=4+7+10	2=5+8+11	3=1-2	4	5	6=4-5	7	8	9=7-8	10	11	12=10-11		
10	2 390 721	449 620	1 941 102	2 175 634	136 937	2 038 697	46 560	130 425	-83 865	168 528	182 258	-13 730	
11	2 572 732	449 182	2 123 549	2 138 197	78 394	2 059 803	45 624	118 287	-72 663	388 911	252 501	136 409	
12	4 347 954	477 650	3 870 304	3 918 981	71 771	3 847 210	39 658	94 428	-54 770	389 315	311 451	77 865	
12	Mai	632 918	27 102	605 816	619 672	6 580	613 092	3 236	7 753	-4 517	10 011	12 769	-2 759
	Jun	110 822	16 188	94 634	94 066	3 555	90 511	3 420	6 744	-3 323	13 336	5 890	7 446
	Jul	331 432	47 367	284 065	301 245	6 720	294 526	4 794	6 844	-2 050	25 392	33 803	-8 411
	Ago	824 485	40 479	784 006	760 272	1 580	758 692	2 866	9 850	-6 984	61 347	29 049	32 298
	Set	516 644	57 313	459 332	394 939	10 386	384 554	2 620	8 538	-5 918	119 084	38 389	80 696
	Out	703 751	60 416	643 335	685 600	11 765	673 835	3 461	8 464	-5 003	14 690	40 187	-25 496
	Nov	121 812	52 176	69 636	92 757	8 009	84 747	3 011	6 711	-3 700	26 044	37 455	-11 411
	Dez	274 907	59 941	214 967	232 621	4 671	227 950	4 535	7 626	-3 091	37 751	47 643	-9 892
13	Jan	103 681	38 435	65 246	50 665	2 289	48 377	3 329	7 842	-4 513	49 686	28 304	21 382
	Fev	316 410	32 463	283 947	284 137	5 139	278 998	2 923	5 200	-2 276	29 349	22 124	7 225
	Mar	411 430	45 288	366 142	375 172	11 178	363 995	4 821	9 716	-4 895	31 436	24 394	7 042
	Abr	42 256	52 338	-10 083	13 408	3 931	9 477	3 665	14 412	-10 747	25 182	33 995	-8 813
	Mai	689 493	26 655	662 838	673 578	4 550	669 029	3 757	7 775	-4 017	12 158	14 331	-2 174
	Jun	435 896	24 300	411 597	367 054	5 413	361 641	3 155	7 718	-4 563	65 687	11 168	54 519
	Jul	109 812	48 078	61 734	68 630	2 109	66 521	5 946	8 195	-2 248	35 236	37 775	-2 539
	Ago	763 061	40 586	722 476	728 794	4 861	723 933	2 704	9 013	-6 308	31 563	26 712	4 851
	Set	102 030	41 344	60 687	65 018	16 692	48 326	5 186	8 092	-2 906	31 827	16 560	15 267
	Out	433 542	59 103	374 440	397 572	7 779	389 793	4 219	8 940	-4 722	31 752	42 384	-10 632





Fonte / Source: Banco de Portugal

10<sup>6</sup> euros

	Séries no Quadro/Coluna	2010	2011	2012	Jan-Out/12	Jan-Out/13	
	Series in Table/Column	2010	2011	2012	Jan-Oct/12	Jan-Oct/13	
	1	2	3	4	5	6	
1 Balança financeira.....	C.2.1/1	15 575.4	9 765.6	-53.0	-140.3	-4 080.4	Financial account.....
2 Investimento direto <sup>(1)</sup> .....	C.2.1/2	7 655.4	-2 701.6	6 550.2	5 567.1	999.9	Direct investment <sup>(1)</sup> .....
3 Investimento de Portugal no exterior.....	C.2.1/3(*)	5 657.7	-10 722.1	-450.5	-330.6	-554.3	Portuguese investment abroad.....
4 Outras instituições financeiras monetárias <sup>(2)</sup> .....	C.2.2.2/8(**)	-1 745.0	-411.7	880.4	953.7	-199.6	Other monetary financial institutions <sup>(2)</sup> .....
5 Outros setores residentes.....	(*)-(**)	7 402.6	-10 310.4	-1 331.0	-1 284.4	-354.7	Other resident sectors.....
6 Investimento do exterior em Portugal.....	C.2.1/4 <sup>(a)</sup>	1 997.7	8 020.5	7 000.7	5 897.8	1 554.2	Foreign investment in Portugal.....
7 Outras instituições financeiras monetárias.....	C.2.3.2/8 <sup>(a)</sup>	82.3	-359.9	197.5	154.8	129.1	Other monetary financial institutions.....
8 Outros setores residentes.....	(x)-(y)	1 915.4	8 380.4	6 803.2	5 743.0	1 425.1	Other resident sectors.....
9 Investimento de carteira.....	C.2.1/8	-9 657.8	-4 561.6	-21 541.6	-23 995.7	-4 972.1	Portfolio investment.....
10 Ativos.....	C.2.1/9	-2 442.2	24 108.0	10 320.4	8 889.3	-1 864.7	Assets.....
11 Ações e outras participações.....	C.2.4.1/3+5	135.3	3 870.3	601.9	1 229.7	-1 632.4	Shares and other equity.....
12 Autoridades monetárias <sup>(2)</sup> .....		0.0	0.0	0.0	0.0	0.0	Monetary authorities <sup>(2)</sup> .....
13 Administrações públicas <sup>(2)</sup> .....	C.2.4.3/3+5	-258.1	276.0	673.1	686.0	-295.1	General government <sup>(2)</sup> .....
14 Outras instituições financeiras monetárias.....	C.2.4.4/3+5	852.1	-5.7	-1 467.7	-734.4	-359.1	Other monetary financial institutions.....
15 Outros setores residentes.....	C.2.4.5/3+5	-458.6	3 599.9	1 396.6	1 278.0	-978.2	Other resident sectors.....
16 Obrigações e outros títulos de dívida de longo prazo.....	C.2.4.1/7	757.2	23 809.6	7 324.9	6 236.4	-1 113.2	Long-term debt securities.....
17 Autoridades monetárias.....	C.2.4.2/3	-5 029.2	1 224.8	-1 056.4	-795.4	-1 626.9	Monetary authorities.....
18 Administrações públicas.....	C.2.4.3/7	124.7	-398.3	-1 290.7	-1 402.5	664.2	General government.....
19 Outras instituições financeiras monetárias.....	C.2.4.4/7	1 746.6	11 157.7	8 783.4	7 726.8	-743.0	Other monetary financial institutions.....
20 Outros setores residentes.....	C.2.4.5/7	3 915.0	11 825.3	888.6	707.5	592.5	Other resident sectors.....
21 Títulos de dívida de curto prazo.....	C.2.4.2/5	-3 334.7	-3 571.8	2 393.5	1 423.2	880.9	Short-term debt securities.....
22 Autoridades monetárias.....	C.2.4.2/6	128.5	-3 413.0	2 600.9	2 484.2	864.8	Monetary authorities.....
23 Administrações públicas.....	C.2.4.3/9	0.0	2.0	-1.2	-0.7	0.8	General government.....
24 Outras instituições financeiras monetárias.....	C.2.4.4/9	-2 650.3	650.8	64.0	-710.7	639.8	Other monetary financial institutions.....
25 Outros setores residentes.....	C.2.4.5/9	-813.0	-811.6	-270.2	-349.6	-624.5	Other resident sectors.....
26 Passivos.....	C.2.1/10	-7 215.6	-28 669.5	-31 862.0	-32 885.0	-3 107.4	Liabilities.....
27 Ações e outras participações.....	C.2.4.1/4+6	-1 351.2	-7 658.0	-6 667.0	-6 789.4	15.6	Shares and other equity.....
28 Outras instituições financeiras monetárias.....	C.2.4.4/4+6	-122.6	176.2	924.9	907.1	392.7	Other monetary financial institutions.....
29 Outros setores residentes.....	C.2.4.5/4+6	-1 228.5	-7 834.2	-7 591.9	-7 696.5	-377.1	Other resident sectors.....
30 Obrigações e outros títulos de dívida de longo prazo.....	C.2.4.1/8	301.8	-14 477.5	-26 560.6	-26 872.4	-1 208.5	Long-term debt securities.....
31 Autoridades monetárias.....		0.0	0.0	0.0	0.0	0.0	Monetary authorities.....
32 Administrações públicas.....	C.2.4.3/8	3 994.6	-6 140.7	-10 646.1	-11 511.1	-4 860.6	General government.....
33 Outras instituições financeiras monetárias.....	C.2.4.4/8	-5 515.8	-9 688.4	-12 368.6	-13 218.2	-2 128.1	Other monetary financial institutions.....
34 Outros setores residentes.....	C.2.4.5/8	1 823.1	1 351.5	-3 545.9	-2 143.2	5 780.3	Other resident sectors.....
35 Títulos de dívida de curto prazo.....	C.2.4.1/10	-6 166.2	-6 534.1	1 365.7	776.8	-1 914.6	Short-term debt securities.....
36 Autoridades monetárias.....		0.0	0.0	0.0	0.0	0.0	Monetary authorities.....
37 Administrações públicas.....	C.2.4.3/10	-6 209.2	-9 330.8	-1 023.5	-778.6	1 501.1	General government.....
38 Outras instituições financeiras monetárias.....	C.2.4.4/10	-839.5	-337.9	1 016.7	1 071.5	-101.5	Other monetary financial institutions.....
39 Outros setores residentes.....	C.2.4.5/10	882.4	3 134.7	1 372.5	483.9	-3 314.1	Other resident sectors.....
40 Derivados financeiros.....	C.2.1/11	359.8	450.7	64.7	-320.6	-918.8	Financial derivatives.....
41 Autoridades monetárias.....	C.2.5/3+4	-9.3	-31.7	-44.0	-31.4	-6.6	Monetary authorities.....
42 Administrações públicas.....	C.2.5/5+6	428.1	216.6	188.4	-265.3	35.7	General government.....
43 Outras instituições financeiras monetárias.....	C.2.5/7+8	-196.0	554.9	147.7	182.9	-689.6	Other monetary financial institutions.....
44 Outros setores residentes.....	C.2.5/9+10	136.9	-289.1	-227.5	-206.8	-258.3	Other resident sectors.....
45 Outro investimento.....	C.2.1/12	18 216.0	15 367.1	15 043.2	18 793.9	1 312.3	Other investment.....
46 Ativos.....	C.2.1/13	-7 318.7	1 325.2	-749.6	-740.1	11 611.0	Assets.....
47 Autoridades monetárias.....	C.2.6.1/3	-212.0	1 289.1	-66.7	-179.3	-126.3	Monetary authorities.....
48 Administrações públicas.....	C.2.6.1/5	126.2	-2 324.5	-442.8	-512.7	-671.5	General government.....
49 Outras instituições financeiras monetárias.....	C.2.6.1/7	-1 783.8	1 837.9	-410.8	-3 303.1	15 805.9	Other monetary financial institutions.....
50 Outros setores residentes.....	C.2.6.1/9	-5 449.2	522.7	170.7	3 255.0	-3 397.1	Other resident sectors.....
51 Passivos.....	C.2.1/14	25 534.7	14 041.9	15 792.8	19 534.0	-10 298.6	Liabilities.....
52 Autoridades monetárias.....	C.2.6.1/4	36 551.6	1 012.9	5 033.5	8 637.7	3 538.6	Monetary authorities.....
53 Administrações públicas.....	C.2.6.1/6	-327.2	35 712.4	26 867.6	24 653.5	4 152.2	General government.....
54 Outras instituições financeiras monetárias.....	C.2.6.1/8	-13 017.7	-24 687.9	-15 524.7	-13 582.8	-18 531.4	Other monetary financial institutions.....
55 Outros setores residentes.....	C.2.6.1/10	2 328.1	2 004.5	-583.6	-174.4	542.0	Other resident sectors.....
56 Ativos de reserva <sup>(3)</sup> .....	C.2.1/15	-997.9	1 210.9	-169.5	-185.0	-501.7	Reserve assets <sup>(3)</sup> .....
57 Ouro monetário.....	C.2.7/2	0.0	0.0	0.0	0.0	0.0	Monetary gold.....
58 Direitos de saque especiais.....	C.2.7/3	-12.2	45.7	-0.9	-0.4	0.7	Special drawing rights.....
59 Posição de reserva no FMI.....	C.2.7/4	-22.5	-45.6	-0.0	-0.0	-0.0	Reserve position in the IMF.....
60 Ativos cambiais.....	C.2.7/5	-963.3	1 210.8	-168.6	-184.6	-502.3	Foreign exchange.....
61 Outros ativos.....	C.2.7/9	0.0	0.0	0.0	0.0	0.0	Other assets.....

(1) Inclui investimento imobiliário. / Includes real estate investment.

(2) Sobre o conteúdo, ver notas no fim da publicação. / For information on coverage see notes at the end of this publication.

(3) A partir de janeiro de 1999 são considerados ativos de reserva apenas os ativos do Banco de Portugal face a não residentes da área do euro e denominados em moedas de países fora desta área, havendo lugar a uma quebra de série. / From January 1999 onwards reserve assets include only Banco de Portugal claims on non-euro area residents denominated in non-euro area currencies, thus implying a break in the series.



**C.2.2.2 INVESTIMENTO DIRETO DE PORTUGAL NO EXTERIOR<sup>(a)</sup>**

Por setor de atividade da empresa residente  
Valores líquidos

**PORTUGUESE DIRECT INVESTMENT ABROAD<sup>(a)</sup>**

By economic activity of the resident company  
Net figures

Fonte / Source: Banco de Portugal

10<sup>3</sup> euros

CAE - Rev.3 NACE Rev.2	Fonte / Source: Banco de Portugal												
	Total	A+B Agricultura, produção animal, caça, floresta, pesca e indústrias extrativas	C Indústrias transformadoras	D+E Elet., gás, vapor, água quente e fria e ar frio, captação, tratamento e distribuição de água, saneamento, gestão de resíduos e despoluição	F Construção	G+H+I Comércio por grosso e a retalho, reparação de veículos automóveis e motocicletas, transportes e armazenagem, alojamento, restauração e similares	J Atividades de informação e de comunicação	641 Atividades financeiras e de seguros		L Atividades imobiliárias	M+N Atividades de consultoria, científicas, técnicas e similares, atividades administrativas e dos serviços de apoio	O+Q+R+S+T+U Outras atividades	
								Intermediação monetária	Outras atividades financeiras e de seguros				
	Total	Agriculture, hunting, forestry, fishing, mining and quarrying	Manufacturing	Electricity, gas, steam, air-conditioning supply, water supply, sewerage, waste management and remediation activities	Construction	Wholesale and retail trade, repair of motor vehicles and motorcycles, transportation and storage, accommodation and food service activities	Information and communication	Financial and insurance activities		Real estate activities	Professional, scientific and technical activities, administrative and support service activities	Other activities	
	1=2+...+12	2	3	4	5	6	7	8	9	10	11	12	
10	5 657 691	-2 314	-624 367	-3 355	287 632	113 106	-35 982	-1 744 951	7 929 158	-23 635	-169 324	-68 278	
11	-10 722 102	-12 906	-332 028	-262 233	111 277	-607 653	8 606	-411 726	-10 059 062	-21 822	1 184 023	-318 578	
12	-450 530	7 878	-521 678	114 346	450 945	287 599	747	880 436	-1 030 377	-2 167	-138 770	-499 489	
12	Mai	-1 088 283	-17	-14 045	44 746	97 815	27 635	2 249	32 563	-1 258 840	735	-7 021	-14 103
	Jun	350 398	1 108	-31 324	24 789	72 944	10 611	1 255	-6 411	304 511	-127	-17 767	-9 191
	Jul	515 066	204	-4 146	6 402	23 773	-26 756	612	10 746	527 697	-2 690	-13 854	-6 923
	Ago	910 703	154	-19 231	4 308	42 466	-1 829	612	853 039	25 182	1 550	-20 180	24 632
	Set	-32 162	-23	-9 064	2 857	19 352	-20 152	-3 630	8 098	-44 854	6 617	-2 963	11 599
	Out	12 275	-18	2 976	-2 384	37 162	-24 131	2 431	24 850	-14 944	1 069	-7 350	-7 388
	Nov	7 169	3 391	-8 521	10 167	3 602	-12 604	782	10 746	-19 363	-5 229	-8 991	-5 537
	Dez	-127 058	-10	-151 223	4 920	71 836	237 933	-241	-84 056	266 719	-974	-10 795	-461 168
13	Jan	-102 047	294	7 176	-8 085	88 298	-14 053	684	-19 402	-126 053	-2 191	-21 279	-7 437
	Fev	-995	-519	-3 698	-7 794	75 012	8 614	524	-19 452	-57 436	1 652	-25 991	28 093
	Mar	-610 749	-268	-54 338	-7 732	34 611	-16 392	-139	-19 503	-520 651	-302	-17 650	-8 385
	Abr	-203 513	-639	191	-7 497	7 949	-18 495	848	-19 569	-141 587	8 494	-23 049	-10 160
	Mai	39 597	-64	-5 991	-10 034	29 479	-28 589	-1 617	-20 831	108 511	-584	-19 491	-11 192
	Jun	6 104	-19	66 930	-7 877	27 874	-55 028	35 169	-19 649	-23 377	791	-9 137	-9 574
	Jul	-152 791	77	-11 725	-9 706	41 424	-33 677	1 002	-20 233	-117 465	-1 213	-278	-996
	Ago	-130 886	-13	3 168	-7 827	48 508	-28 984	106	-20 304	-148 019	-2 611	25 000	89
	Set	27 269	-13	191 768	-12 973	80 088	201 683	-1 689	-20 309	-424 001	2 643	10 477	-405
	Out	573 736	-273	-6 640	-7 797	34 093	-27 118	-799	-20 307	605 532	5 566	-5 603	-2 918

**C.2.2.3 INVESTIMENTO DIRETO DE PORTUGAL NO EXTERIOR<sup>(a)</sup>**

Por zona económica de destino  
Valores líquidos

**PORTUGUESE DIRECT INVESTMENT ABROAD<sup>(a)</sup>**

By economic region of destination  
Net figures

Fonte / Source: Banco de Portugal

10<sup>3</sup> euros

	Fonte / Source: Banco de Portugal												
	Total	União Europeia					Suíça	EUA	PALOP	Resto do mundo	Por memória: OCDE		
		Total	Alemanha	Espanha	França	Área do euro Outros países da área do euro						da qual: Reino Unido	
	Total	Germany	Spain	France	Euro area Other euro area countries	of which: United Kingdom	Switzerland	USA	PALOP	Rest of the world	Memo item: OECD		
	1	2=3+4+5+6	3	4	5	6	7	8	9	10	11	12	
10	5 742 804	6 398 020	-44 957	-123 470	-32 726	6 599 173	-212 590	-24 194	-138 280	-244 044	321 405	5 713 379	
11	-11 321 893	-10 943 218	11 488	-163 957	-58 863	-10 731 886	-198 050	-15 709	-74 921	-406 159	1 096 579	-11 303 253	
12	-294 576	-5 170	-33 871	265 722	-195 757	-41 264	-54 072	-6 723	-57 906	-339 182	247 857	-367 944	
12	Mai	-1 187 135	-1 162 689	-5 909	73 802	-187 345	-1 043 237	-341	-36	1 357	52 298	45 234	-1 181 924
	Jun	370 379	401 917	787	80 704	-19 006	339 433	-8 659	2 591	-16 624	-6 622	674	351 226
	Jul	583 764	598 767	-5 414	59 836	-1 779	546 123	-3 920	947	-3 852	-49 478	-16 316	585 399
	Ago	783 138	812 438	-5 506	-223 234	1 128	1 040 050	-1 255	-518	-2 270	-3 818	134 171	784 176
	Set	29 460	39 569	-5 993	47 533	-1 314	-656	1 517	-484	-3 072	-30 067	-27 998	10 607
	Out	2 000	27 011	-2 565	127 413	7 627	-105 464	-2 848	455	37	-14 251	24 034	1 424
	Nov	28 740	48 059	-5 087	100 906	-3 287	-44 472	-3 788	1 286	781	-13 135	-10 504	21 996
	Dez	-354 701	-335 816	7 094	-185 975	9 350	-166 285	-2 397	-1 203	23 692	-5 483	210 637	-335 684
13	Jan	-150 035	-138 759	-4 221	5 364	352	-140 254	3 915	2 496	-3 542	8 074	40 959	-150 097
	Fev	-20 551	1 203	-7 337	-719	873	8 387	-7 709	-482	-5 850	30 233	-4 345	-26 787
	Mar	-602 337	-573 148	-60 258	-26 537	-3 778	-482 575	-2 946	-7 408	-2 654	7 135	-5 484	-607 164
	Abr	-180 224	-144 824	-17 482	23 638	-5 023	-145 957	-6 769	-2 993	-19 680	14 654	-15 271	-202 298
	Mai	63 883	88 175	-21 155	-17 571	4 374	131 275	-5 670	157	-5 036	13 699	-33 106	59 015
	Jun	-300 457	-260 649	-24 440	-279 443	6 733	36 500	-32 437	2 195	1 611	-28 217	330 972	-294 445
	Jul	-133 586	-114 159	-31 189	-11 488	1 479	-72 962	-14 155	1 512	-3 841	19 257	-36 133	-134 746
	Ago	-162 858	-157 722	-22 589	-26 324	4 615	-113 424	1 035	-623	767	31 663	166	-162 681
	Set	-285 812	-273 693	-9 197	-295 652	-1 320	32 477	226	-295	-715	52 417	261 673	-286 304
	Out	519 355	533 089	-18 828	-25 491	5 552	571 857	-1 489	-547	-243	20 417	34 754	523 166

C.2.3.1 INVESTIMENTO DIRETO DO EXTERIOR EM PORTUGAL<sup>(a)</sup>

Por tipo de operação

FOREIGN DIRECT INVESTMENT IN PORTUGAL<sup>(a)</sup>

By type of operation

Fonte / Source: Banco de Portugal

10<sup>3</sup> euros

	Total			No capital de empresas <sup>(1)</sup>			Lucros reinvestidos <sup>(2)</sup>	Outros capitais			
	Crédito	Débito	Saldo	Crédito	Débito	Saldo	Saldo	Crédito	Débito	Saldo	
	Total			Equity capital <sup>(1)</sup>			Reinvested earnings <sup>(2)</sup>	Other capital			
	Credit	Debit	Balance	Credit	Debit	Balance	Balance	Credit	Debit	Balance	
1	2	3=1-2	4	5	6=4-5	7	8	9	10=8-9		
10	39 622 139	37 624 431	1 997 708	5 274 508	4 531 089	743 419	2 715 500	31 632 130	33 093 342	-1 461 212	
11	43 086 515	35 065 971	8 020 545	8 252 042	3 195 972	5 056 070	1 439 898	33 394 575	31 869 998	1 524 576	
12	47 655 795	40 655 053	7 000 741	11 968 098	5 022 511	6 945 586	1 024 042	34 663 655	35 632 542	-968 887	
12	Mai	6 949 775	3 805 814	3 143 961	3 333 358	710 217	2 623 142	85 155	3 531 262	3 095 597	435 665
	Jun	4 850 966	3 716 950	1 134 016	1 987 656	610 544	1 377 112	85 260	2 778 051	3 106 406	-328 355
	Jul	3 846 054	3 917 512	-71 458	182 734	417 769	-235 035	85 365	3 577 956	3 499 743	78 212
	Ago	5 155 113	5 286 527	-131 415	1 824 175	1 613 501	210 674	85 480	3 245 458	3 673 026	-427 568
	Set	2 520 594	2 630 036	-109 442	176 102	208 781	-32 679	85 596	2 258 897	2 421 255	-162 358
	Out	2 535 971	2 611 927	-75 956	176 693	15 215	161 478	85 711	2 273 567	2 596 712	-323 145
	Nov	2 753 511	2 333 423	420 088	152 810	34 340	118 470	85 811	2 514 890	2 299 083	215 807
	Dez	6 549 572	5 866 706	682 866	3 314 056	1 213 821	2 100 235	85 910	3 149 606	4 652 885	-1 503 279
13	Jan	2 929 903	2 714 375	215 528	84 964	23 985	60 979	149 246	2 695 693	2 690 390	5 303
	Fev	2 175 554	1 968 632	206 922	109 974	16 201	93 773	149 914	1 915 667	1 952 431	-36 764
	Mar	1 813 490	1 714 008	99 482	170 811	16 070	154 741	150 583	1 492 097	1 697 938	-205 841
	Abr	2 036 786	1 842 935	193 851	132 977	42 773	90 203	151 254	1 752 556	1 800 162	-47 606
	Mai	2 194 607	2 826 986	-632 380	113 066	672 379	-559 314	151 603	1 929 938	2 154 607	-224 669
	Jun	1 944 622	2 487 758	-543 136	96 225	699 162	-602 938	151 952	1 696 445	1 788 596	-92 151
	Jul	2 304 226	2 468 685	-164 459	101 872	22 109	79 762	122 270	2 080 084	2 446 575	-366 491
	Ago	2 230 311	2 273 870	-43 560	102 549	46 664	55 885	122 607	2 005 156	2 227 207	-222 051
	Set	4 419 811	2 468 753	1 951 057	1 165 604	386 348	779 255	122 904	3 131 303	2 082 405	1 048 898
	Out	2 441 446	2 170 586	270 860	243 932	20 777	223 155	124 663	2 072 851	2 149 809	-76 958

(1) Inclui investimento em imóveis. / Includes real estate investment.

(2) Estimativa mensal calculada pelo Banco de Portugal com base nos últimos dados anuais disponíveis obtidos através dos inquéritos ao investimento direto. / Estimated monthly by the Banco de Portugal based on the available annual figures obtained from the direct investment surveys.

C.2.3.2 INVESTIMENTO DIRETO DO EXTERIOR EM PORTUGAL<sup>(a)</sup>

Por setor de atividade da empresa residente

Valores líquidos

FOREIGN DIRECT INVESTMENT IN PORTUGAL<sup>(a)</sup>

By economic activity of the resident company

Net figures

Fonte / Source: Banco de Portugal

10<sup>3</sup> euros

CAE - Rev.3 NACE Rev.2	Total												
	A+B	C	D+E	F	G+H+I	J	641	K (exc.641)	L	M+N	O+Q+R+S+T+U		
	Agricultura, produção animal, caça, floresta, pesca e indústrias extrativas	Indústrias transformadoras	Elet., gás, vapor, água quente e fria e ar frio, captação, tratamento e distribuição de água, saneamento, gestão de resíduos e despoluição	Construção	Comércio por grosso e a retalho, reparação de veículos automóveis e motocicletas, transportes e armazenagem, alojamento, restauração e similares	Atividades de informação e de comunicação	Atividades financeiras e de seguros	Atividades imobiliárias	Atividades de consultoria, científicas, técnicas e similares, atividades administrativas e dos serviços de apoio	Outras atividades			
	Agriculture, hunting, forestry, fishing, mining and quarrying	Manufacturing	Electricity, gas, steam, air-conditioning supply, water supply, sewerage, waste management and remediation activities	Construction	Wholesale and retail trade, repair of motor vehicles and motorcycles, transportation and storage, accommodation and food service activities	Information and communication	Financial and insurance activities	Real estate activities	Professional, scientific and technical activities, administrative and support service activities	Other activities			
1=2+...+12	2	3	4	5	6	7	8	9	10	11	12		
10	1 997 708	90 129	696 226	-867 694	34 145	-681 346	139 574	82 289	1 544 266	263 517	285 652	410 950	
11	8 020 545	109 366	760 653	63 590	104 220	2 211 783	227 399	-359 877	4 948 397	-34 760	1 226 750	-1 236 977	
12	7 000 741	95 185	-64 431	2 601 265	109 626	-142 584	168 536	197 528	4 501 539	72 015	-944 024	406 086	
12	Mai	3 143 961	8 131	-562 596	2 638 442	63 426	-18 643	-38 083	72 530	829 736	20 475	101 623	28 921
	Jun	1 134 016	6 329	-24 186	-3 952	4 144	-74 685	14 251	-21 244	1 360 149	15 325	-177 123	35 007
	Jul	-71 458	6 861	116 244	-5 466	-1 497	-108 646	216 245	-81 298	371 158	22 149	-645 243	38 035
	Ago	-131 415	10 701	4 822	-63 496	9 553	-327 720	-9 248	92 719	62 050	10 609	31 718	46 878
	Set	-109 442	11 201	52 877	22 762	-1 117	-113 904	-73 452	-28 884	-33 267	-1 951	17 926	38 367
	Out	-75 956	7 802	80 779	-32 369	1 499	-93 168	28 090	75 192	-158 031	4 437	-9 705	19 517
	Nov	420 088	8 616	-8 901	38 339	4 571	-101 902	-56 193	-27 370	501 948	10 575	24 510	25 894
	Dez	682 866	19 238	40 149	-4 048	9 038	592 823	20 211	70 109	433 799	-8 179	-544 807	54 534
13	Jan	215 528	4 799	143 123	6 067	-4 419	-19 344	9 078	5 492	17 240	11 247	23 613	18 631
	Fev	206 922	3 514	108 092	-22 055	11 192	67 533	372	5 685	-37 017	18 148	27 278	24 181
	Mar	99 482	5 506	41 562	-48 112	5 130	-236 334	-1 978	8 088	267 622	-25	24 673	33 349
	Abr	193 851	3 793	263 828	-25 899	6 528	-187 783	8 809	8 486	55 900	10 681	18 341	31 168
	Mai	-632 380	-5 529	-16 796	-287 470	-8 942	-111 483	14 754	7 961	-271 605	5 636	-10 958	52 053
	Jun	-543 136	8 065	7 904	-14 503	35 572	-96 876	-601	48 394	-623 334	13 959	47 283	31 000
	Jul	-164 459	-5 476	23 379	-37 511	-3 001	-261 613	-9 764	5 380	64 653	1 499	17 668	40 326
	Ago	-43 560	2 004	-9 237	-156 127	69 848	-208 018	4 822	5 213	217 676	2 739	-6 446	33 967
	Set	1 951 057	3 024	19 801	-23 534	10 104	1 084 876	-10 151	4 424	821 867	5 077	-22 803	58 371
	Out	270 860	349	46 395	-8 195	2 908	-20 029	234	29 961	171 776	10 514	-32 909	69 857





**C.2.4.2 INVESTIMENTO DE CARTEIRA<sup>(a)</sup>**
**Autoridades monetárias<sup>(1)(2)</sup>, por tipo de instrumento**  
**Valores líquidos**
**PORTFOLIO INVESTMENT<sup>(a)</sup>**  
**Monetary authorities<sup>(1)(2)</sup>, by type of instrument**  
**Net figures**

Fonte / Source: Banco de Portugal

 10<sup>3</sup> euros

	Total		Obrigações e outros títulos de dívida de longo prazo <sup>(3)</sup>				Títulos de dívida de curto prazo <sup>(4)</sup>	
	Ativos	Passivos	Ativos		Passivos		Ativos	Passivos
	Total		Long-term debt securities <sup>(3)</sup>				Short-term debt securities <sup>(4)</sup>	
	Assets	Liabilities	Assets	Liabilities	Assets	Liabilities	Assets	Liabilities
	1=3+5	2=4+6	3	4	5	6	5	6
10	-4 900 619	0	-5 029 151	0	128 531	0		
11	-2 188 207	0	1 224 839	0	-3 413 047	0		
12	1 544 548	0	-1 056 372	0	2 600 920	0		
12								
Mai	213 909	0	-273 698	0	487 608	0		
Jun	-166 640	0	-324 757	0	158 117	0		
Jul	-429 278	0	-453 420	0	24 142	0		
Ago	112 813	0	128 190	0	-15 377	0		
Set	-42 158	0	-109 719	0	67 561	0		
Out	52 053	0	224 718	0	-172 665	0		
Nov	196 792	0	101 889	0	94 904	0		
Dez	-340 977	0	-362 833	0	21 856	0		
13								
Jan	-411 158	0	-590 064	0	178 906	0		
Fev	67 267	0	-24 822	0	92 089	0		
Mar	-59 128	0	-330 393	0	271 265	0		
Abr	-198 920	0	-232 407	0	33 487	0		
Mai	-405 470	0	-404 955	0	-515	0		
Jun	325 619	0	326 118	0	-499	0		
Jul	-90 784	0	-90 268	0	-516	0		
Ago	107 075	0	41 391	0	65 683	0		
Set	118 824	0	-30 934	0	149 757	0		
Out	-215 471	0	-290 582	0	75 111	0		

(1) Sobre o conteúdo, ver notas no fim da publicação. / For information on coverage see notes at the end of this publication

(2) A partir de janeiro de 1999, inclui as aplicações em títulos denominados em euros ou emitidos por residentes na área do euro, as quais deixaram de ser consideradas "Ativos de reserva". / Since January 1999, it includes transactions on securities denominated in euros or issued by euro area residents, which can no longer be classified as "Reserve assets"

(3) Inclui, nomeadamente, títulos de dívida pública ou privada, tais como obrigações, certificados de depósito de prazo superior a 1 ano, títulos de participação e outros títulos de dívida de prazo superior a 1 ano. / Includes, namely, public or private debt securities, such as bonds and notes, negotiable certificates of deposit with maturities of more than 1 year, participation certificates and other debt securities with maturities of more than 1 year.

(4) Inclui, nomeadamente, bilhetes do Tesouro, papel comercial, certificados de depósito de prazo não superior a 1 ano e outros títulos de prazo não superior a 1 ano. / Includes, namely, Treasury bills, commercial paper, negotiable certificates of deposit with original maturities of 1 year or less and other securities with maturities of 1 year or less.

**C.2.4.3 INVESTIMENTO DE CARTEIRA<sup>(a)</sup>**
**Administrações públicas<sup>(1)</sup>, por tipo de instrumento**  
**Valores líquidos**
**PORTFOLIO INVESTMENT<sup>(a)</sup>**  
**General government<sup>(1)</sup>, by type of instrument**  
**Net figures**

Fonte / Source: Banco de Portugal

 10<sup>3</sup> euros

	Total		Ações e outras participações <sup>(2)</sup>				Obrigações e outros títulos de dívida de longo prazo <sup>(3)</sup>		Títulos de dívida de curto prazo <sup>(4)</sup>	
	Ativos	Passivos	Ações		Unidades de participação e outras		Ativos	Passivos	Ativos	Passivos
			Ativos	Passivos	Ativos	Passivos				
	Total		Shares and other equity <sup>(2)</sup>				Long-term debt securities <sup>(3)</sup>		Short-term debt securities <sup>(4)</sup>	
Assets	Liabilities	Assets	Liabilities	Assets	Liabilities	Assets	Liabilities	Assets	Liabilities	
	1=3+5+7+9	2=4+6+8+10	3	4	5	6	7	8	9	10
10	-133 430	-2 214 596	-536 061	0	277 913	0	124 695	3 994 556	24	-6 209 152
11	-120 284	-15 471 473	-11 514	0	287 531	0	-398 301	-6 140 676	2 000	-9 330 797
12	-618 890	-11 669 587	-51 024	0	724 074	0	-1 290 742	-10 646 117	-1 198	-1 023 469
12										
Mai	-188 707	-869 994	226	0	98 120	0	-287 054	-853 767	0	-16 227
Jun	-22 360	-5 628 889	-2 971	0	-48 788	0	29 399	-5 602 795	0	-26 094
Jul	-186 821	-778 537	1 654	0	-61 518	0	-126 957	-1 078 997	0	300 460
Ago	146 954	-479 622	-26 161	0	256 227	0	-83 112	-252 478	0	-227 144
Set	-249 006	706 007	52	0	-66 746	0	-182 312	505 835	0	200 173
Out	-84 491	678 703	-559	0	1 522	0	-84 755	646 514	-699	32 188
Nov	13 123	748 630	-11 380	0	-3 097	0	28 100	724 617	-500	24 012
Dez	85 130	-128 517	1 004	0	490	0	83 635	140 366	0	-268 883
13										
Jan	96 699	2 934 019	10 465	0	-92 160	0	178 400	2 186 383	-5	747 636
Fev	-103 971	611 172	-959	0	1 012	0	-103 831	520 441	-193	90 732
Mar	4 288	-423 117	1 201	0	140	0	2 935	-288 921	12	-134 196
Abr	-138 232	-232 407	-1 271	0	552	0	-137 522	-345 978	10	113 571
Mai	-55 760	3 394 727	54 767	0	-441 560	0	331 039	3 305 849	-7	88 878
Jun	-130 827	-1 846 262	126	0	-17 680	0	-113 265	-1 601 318	-7	-244 944
Jul	268 221	-1 446 149	58 682	0	274 720	0	-65 386	-1 283 915	205	-162 234
Ago	52 313	-747 415	12 050	0	24 005	0	16 253	-984 225	5	236 810
Set	380 076	-4 237 266	474	0	-180 167	0	558 772	-4 606 158	997	368 892
Out	-2 870	-1 366 895	295	0	203	0	-3 170	-1 762 803	-198	395 909

(1) Sobre o conteúdo, ver notas no fim da publicação. / For information on coverage see notes at the end of this publication.

 (2) Inclui, nomeadamente, ações, unidades de participação em fundos de investimento e outros títulos de participação no capital, como os *depository receipts*. / Includes, namely, shares, investment trust units and other participation or similar documents, such as "depository receipts".

(3) Inclui, nomeadamente, títulos de dívida pública ou privada, tais como obrigações, certificados de depósito de prazo superior a 1 ano, títulos de participação e outros títulos de dívida de prazo superior a 1 ano. / Includes, namely, public or private debt securities, such as bonds and notes, negotiable certificates of deposit with maturities of more than 1 year, participation certificates and other debt securities with maturities of more than 1 year.

(4) Inclui, nomeadamente, bilhetes do Tesouro, papel comercial, certificados de depósito de prazo não superior a 1 ano e outros títulos de prazo não superior a 1 ano. / Includes, namely, Treasury bills, commercial paper, negotiable certificates of deposit with original maturities of 1 year or less and other securities with maturities of 1 year or less.



**C.2.4.6 INVESTIMENTO DE CARTEIRA<sup>(a)</sup>**  
**Por setor institucional da entidade residente - Outros setores residentes<sup>(1)</sup>**  
**Valores líquidos**

**PORTFOLIO INVESTMENT<sup>(a)</sup>**  
**By institutional sector of the resident entity - Other resident sectors<sup>(1)</sup>**  
**Net figures**

Fonte / Source: Banco de Portugal

10<sup>3</sup> euros

	Outros intermediários financeiros e auxiliares financeiros <sup>(2)</sup>			Sociedades de seguros e fundos de pensões		Sociedades não financeiras		Particulares			
	Total	dos quais: Fundos de investimento <sup>(3)</sup>	Passivos	Ativos	Passivos	Ativos	Passivos	Ativos	Passivos		
										Other financial intermediaries and financial auxiliaries <sup>(2)</sup>	
	Assets		Liabilities		Assets		Liabilities		Assets		Liabilities
1	2	3	4	5	6	7	8	9			
10	724 097	528 459	-2 643 260	4 030 322	31 906	-1 327 852	4 088 280	-783 132	0		
11	2 567 593	1 973 103	-7 028 796	10 723 194	-14 964	1 192 614	3 695 753	130 321	0		
12	-157 713	-144 948	-12 558 411	3 041 688	55 921	-88 848	2 737 107	-780 097	0		
12											
Mai	88 522	98 431	-313 383	813 373	-23 382	173 020	57 446	-246 824	0		
Jun	-62 457	-78 047	-5 547 584	1 118 078	84 964	-107 589	535 393	-249 933	0		
Jul	-59 303	-74 287	-2 501 479	409 497	-67	-31 911	861 135	-33 178	0		
Ago	130 627	51 292	-476 380	-607 904	47	-52 775	-70 917	179 140	0		
Set	-16 705	31 613	-173 423	76 508	-21 473	82 612	11 047	48 889	0		
Out	-202 704	-154 519	-553 270	177 372	-871	9 000	403 790	148 198	0		
Nov	233 892	245 185	-90 484	157 079	21 040	18 918	7 286	-63 696	0		
Dez	34 468	-94 034	-862 271	133 636	-7 966	17 388	522 744	-152 563	0		
13											
Jan	-94 834	-94 969	-239 804	559 457	5 103	-3 646	82 451	61 954	0		
Fev	55 095	30 732	-64 164	44 714	-3 069	32 805	177 239	-117 351	0		
Mar	-59 537	-116 817	100 394	691 417	251	79 814	624 895	-133 562	0		
Abr	-141 146	-49 068	-141 536	18 686	3 554	-341 106	531 800	88 670	0		
Mai	-303 833	-258 407	-967 214	-103 160	-451	50 523	1 472 573	72 407	0		
Jun	-28 067	-85 559	-113 235	-174 977	-689	39 085	430 544	100 352	0		
Jul	-9 286	29 130	-333 635	252 036	1 081	88 081	296 350	-45 003	0		
Ago	-19 591	-81 423	145 592	-177 950	30	-9 321	-129 551	-167 200	0		
Set	75 553	376 779	-148 947	-860 797	-14 726	-24 718	604 637	-469 316	0		
Out	340 784	488 081	-15 468	-157 672	-101 589	66 799	-142 868	-286 333	0		

(1) Por setor institucional do investidor residente, no caso dos ativos, e do emitente residente, no caso dos passivos. / By institutional sector of the resident investor, for assets, and of the resident issuer, for liabilities.

(2) Sobre o conteúdo, ver notas no fim da publicação. / For information on coverage see notes at the end of this publication.

(3) Exceto fundos do mercado monetário. / Except money market funds.

**C.2.4.7 INVESTIMENTO DE CARTEIRA<sup>(a)</sup>**  
**Por zona económica<sup>(1)</sup>**  
**Valores líquidos**

**PORTFOLIO INVESTMENT<sup>(a)</sup>**  
**By economic region<sup>(1)</sup>**  
**Net figures**

Fonte / Source: Banco de Portugal

10<sup>3</sup> euros

	União Europeia			Off-shores <sup>(b)</sup>	Resto do mundo	Por memória: OCDE	Ativos		Passivos	
	Total	dos quais: pertencentes à área do euro	Total				dos quais: pertencentes à área do euro	Resto do mundo	Por memória: OCDE	
	Assets			Liabilities						
	European Union		Off-shores <sup>(b)</sup>	Rest of the world	Memo item: OECD	European Union		Off-shores <sup>(b)</sup>	Rest of the world	Memo item: OECD
Total	of which: euro area countries	Total				of which: euro area countries				
1	2	3	4	5	6	7	8	9	10	
10	-4 667 978	-4 477 853	2 210 833	14 966	-4 665 399	-7 895 346	-5 693 113	-96 776	776 528	-6 409 313
11	15 788 370	13 125 106	4 538 323	3 781 291	18 034 929	-29 478 265	-24 984 707	849 176	-40 453	-29 269 862
12	6 754 219	9 276 593	3 536 727	29 428	6 774 948	-31 259 959	-29 645 016	1 067 900	-1 669 891	-30 347 256
12										
Mai	468 991	864 560	447 125	226 846	516 078	-758 633	-503 867	-55 937	-528 963	-737 430
Jun	5 067 540	5 455 561	721 834	-52 631	5 017 831	-13 883 004	-13 676 410	200 476	-143 817	-14 023 769
Jul	1 148 811	1 138 515	64 070	-91 747	1 002 408	-3 465 672	-2 557 674	66 326	-188 346	-3 503 706
Ago	-108 471	-66 490	52 039	-22 593	51 898	-866 184	-937 173	56 159	-344 172	-864 113
Set	205 581	127 473	739 279	-229 481	-46 217	489 181	376 071	-329 238	157 634	513 775
Out	-526 373	-531 619	57 830	-30 786	-482 877	138 037	246 044	-180 191	450 254	302 004
Nov	458 172	490 284	190 765	-121 025	383 259	1 402 374	1 307 663	53 676	-16 149	1 420 418
Dez	420 725	407 567	430 502	51 978	513 742	-945 050	-988 286	-22 647	550 835	-124 808
13										
Jan	-1 353 807	-1 538 135	-44 133	203 311	-1 120 785	3 735 186	3 092 183	-367 951	179 525	3 848 167
Fev	-984 317	-1 181 962	275 525	34 613	-928 084	406 285	-657 370	133 472	-417 254	30 071
Mar	-106 960	-202 866	685 936	53 731	-69 288	601 158	-1 054 446	151 638	-389 449	434 137
Abr	-773 866	-869 641	288 602	66 969	-737 206	-1 786 994	-2 678 222	747 591	245 360	-1 557 546
Mai	15 179	-192 383	-22 816	27 701	-119 210	2 894 591	1 782 626	15 466	216 654	3 136 790
Jun	1 017 614	809 682	27 790	145 266	1 029 348	-1 597 038	-1 631 732	110 439	-177 957	-1 780 690
Jul	-616 520	-775 569	124 453	-5 882	-382 725	-1 263 283	-868 011	-180 715	-63 999	-1 339 780
Ago	458 807	402 091	-91 723	-21 156	447 071	-941 778	-1 029 426	2 403	87 174	-914 354
Set	732 411	560 419	24 095	-113 152	647 762	-4 049 089	-3 273 447	-69 297	-55 896	-4 077 060
Out	-1 935 922	-2 014 593	115 776	-92 192	-1 951 654	-1 350 559	-1 313 519	-55 497	132 377	-1 217 439

(1) Por zona económica da entidade emitente não residente, no caso dos ativos. Os valores dos passivos por zona económica e país de origem do investidor não residente são obtidos de acordo com a informação reportada diretamente ao Banco de Portugal, a qual na maioria das situações se refere ao primeiro tomador dos títulos. / By economic region of the non-resident issuing entity, for assets. The values of liabilities by economic area and country of origin of the non-resident investor are obtained accordingly with the information reported directly to the Banco de Portugal, which refers mainly to the first acquirer of the securities.

**C.2.4.8 INVESTIMENTO DE CARTEIRA<sup>(a)</sup>**
**Com países da área do euro<sup>(1)</sup>**  
**Valores líquidos**
**PORTFOLIO INVESTMENT<sup>(a)</sup>**
**With euro area countries<sup>(1)</sup>**  
**Net figures**

Fonte / Source: Banco de Portugal

 10<sup>3</sup> euros

	Ativos				Passivos			
	Alemanha	Espanha	França	Outros	Alemanha	Espanha	França	Outros
	Assets				Liabilities			
	Germany	Spain	France	Other	Germany	Spain	France	Other
	1	2	3	4	5	6	7	8
<b>10</b>	-510 132	-2 464 657	2 677 570	-4 180 634	128 763	347 085	509 162	-6 678 123
<b>11</b>	5 080 060	2 290 301	-422 777	6 177 523	315 600	2 469 036	-525 080	-27 244 263
<b>12</b>	-808 377	-791 361	2 216 793	8 659 539	-356 357	214 464	806 514	-30 309 638
<b>12</b>								
Mai	74 541	-56 217	44 381	801 855	-58 909	-298 426	10 503	-157 035
Jun	-3 685	406 964	521 221	4 531 061	-132 092	-805 096	26 787	-12 766 009
Jul	-113 878	-5 828	-68 178	1 326 399	-25 071	-19 530	-119 205	-2 393 868
Ago	-48 678	-192 987	-7 279	182 454	4 837	3 269	-99 279	-846 001
Set	-262 184	163 401	6 024	220 232	19 019	40 651	3 872	312 528
Out	-71 021	-536 856	344 755	-268 496	16 876	-8 134	1 463	235 839
Nov	53 134	230 311	305 464	-98 625	30 091	95 901	62 532	1 119 139
Dez	-229 770	-279 040	-229 858	1 146 235	-17 400	174 604	841 336	-1 986 827
<b>13</b>								
Jan	187 291	-820 899	-360 949	-543 579	186 234	711 530	-43 927	2 238 347
Fev	64 699	-654 395	-90 854	-501 412	79 236	-237 964	-18 134	-480 508
Mar	254 001	-29 038	44 650	-472 479	-89 605	-2 940	-81 781	-880 119
Abr	-338 759	261 535	34 384	-826 800	229 707	254 584	-91 321	-3 071 192
Mai	-115 927	-587 106	-375 916	886 565	41 860	86 344	139 050	1 515 373
Jun	35 508	250 775	715 268	-191 869	-20 895	15 552	92 932	-1 719 321
Jul	201 751	354 015	-194 213	-1 137 123	-30 099	-5 559	7 858	-840 211
Ago	-77 868	527 358	63 003	-110 402	2 657	-11 739	34 600	-1 054 944
Set	64 268	1 165 814	603 634	-1 273 297	-63 229	-31 269	-140 692	-3 038 256
Out	98 887	-461 856	-564 463	-1 087 161	-10 629	153 388	-20 693	-1 435 584

(1) Investimento em países da área do euro, no caso dos ativos, e investimento com origem em países da área do euro, no caso dos passivos. Os valores dos passivos por zona económica e país de origem do investidor não residente são obtidos de acordo com a informação reportada diretamente ao Banco de Portugal, a qual na maioria das situações se refere ao primeiro tomador dos títulos. / Investment in euro area countries, for assets, and investment from euro area countries, for liabilities. The values of liabilities by economic area and country of origin of the non-resident investor are obtained accordingly with the information reported directly to the Banco de Portugal, which refers mainly to the first acquirer of the securities.

**C.2.4.9 INVESTIMENTO DE CARTEIRA<sup>(a)</sup>**
**Com países fora da área do euro<sup>(1)</sup>**  
**Valores líquidos**
**PORTFOLIO INVESTMENT<sup>(a)</sup>**
**With non-euro area countries<sup>(1)</sup>**  
**Net figures**

Fonte / Source: Banco de Portugal

 10<sup>3</sup> euros

	Ativos				Passivos				
	Reino Unido	Brasil	EUA	Suíça	Outros	Reino Unido	EUA	Suíça	Outros
	Assets				Liabilities				
	United Kingdom	Brazil	USA	Switzerland	Other	United Kingdom	USA	Switzerland	Other
	1	2	3	4	5	6	7	8	9
<b>10</b>	-705 982	-127 930	-40 535	-125 484	3 035 605	-2 344 240	100 075	1 649 965	-928 281
<b>11</b>	2 306 297	1 740 263	1 585 370	190 957	5 159 990	-4 484 560	136 669	169 965	493 091
<b>12</b>	-2 675 685	117 322	-113 943	13 731	3 702 358	-1 640 413	86 928	770 106	-1 433 554
<b>12</b>									
Mai	-519 374	79 691	41 154	10 296	666 634	-257 701	6 908	15 654	-604 526
Jun	-461 955	9 866	-205 968	878	938 361	-206 950	-54 958	-88 721	200 693
Jul	-4 986	20 689	-145 070	-687	112 673	-909 172	-15 297	-22 073	-83 476
Ago	-2 062	7 851	101 436	-23 040	-96 721	69 845	-12 414	16 080	-290 514
Set	2 416	-9 762	-134 241	-2 192	731 686	106 924	31 197	-5 731	-190 884
Out	70 826	-20 803	-30 206	4 250	8 223	-112 184	50 339	105 701	118 198
Nov	-22 344	12 111	-74 612	3 319	119 153	95 655	18 757	812	17 013
Dez	-20 108	-73 362	64 660	1 721	522 737	39 098	42 581	731 583	-241 839
<b>13</b>									
Jan	164 753	-119 063	249 554	-14 839	63 101	636 767	93 876	6 867	-282 933
Fev	115 237	-43 333	-4 923	16 490	424 312	1 062 976	-313 480	-69 981	100 358
Mar	50 210	15 004	74 572	4 042	691 744	1 655 806	-67 126	-90 010	-80 877
Abr	111 450	33 375	41 711	4 624	260 187	892 876	-150 907	447 202	695 008
Mai	167 066	15 827	49 962	933	-21 343	1 111 627	229 460	14 215	-11 216
Jun	178 473	53 972	-15 317	12 678	151 181	33 744	-39 158	-146 497	119 087
Jul	155 757	-161 130	208 375	28 132	46 486	-395 798	-79 960	6 007	-170 235
Ago	45 940	-2 008	-62 921	15 428	-52 602	86 671	6 217	-1 461	85 799
Set	162 105	9 703	-45 897	-22 600	-20 376	-776 454	-63 959	2 927	-63 349
Out	53 674	-43 648	-4 079	-2 749	99 057	-39 279	99 503	33 592	-53 975

(1) Investimento em países fora da área do euro, no caso dos ativos, e investimento com origem em países fora da área do euro, no caso dos passivos. Os valores dos passivos por zona económica e país de origem do investidor não residente são obtidos de acordo com a informação reportada diretamente ao Banco de Portugal, a qual na maioria das situações se refere ao primeiro tomador dos títulos. / Investment in non-euro area countries, for assets, and investment from non-euro area countries, for liabilities. The values of liabilities by economic area and country of origin of the non-resident investor are obtained accordingly with the information reported directly to the Banco de Portugal, which refers mainly to the first acquirer of the securities.

**C.2.5 DERIVADOS FINANCEIROS<sup>(a)</sup>**  
Por setor institucional do investidor residente  
Valores líquidos

**FINANCIAL DERIVATIVES<sup>(a)</sup>**  
By institutional sector of the resident investor  
Net figures

Fonte / Source: Banco de Portugal

10<sup>3</sup> euros

	Total		Autoridades monetárias <sup>(1)</sup>		Administrações públicas <sup>(1)</sup>		Outras instituições financeiras monetárias <sup>(1)</sup>		Outros setores residentes	
	Ativos	Passivos	Ativos	Passivos	Ativos	Passivos	Ativos	Passivos	Ativos	Passivos
	Total		Monetary authorities <sup>(1)</sup>		General government <sup>(1)</sup>		Other monetary financial institutions <sup>(1)</sup>		Other resident sectors	
	Assets	Liabilities	Assets	Liabilities	Assets	Liabilities	Assets	Liabilities	Assets	Liabilities
	1=3+5+7+9	2=4+6+8+10	3	4	5	6	7	8	9	10
<b>10</b>	25 323 454	-24 963 697	83 030	-92 289	11 720 011	-11 291 902	10 816 335	-11 012 347	2 704 078	-2 567 160
<b>11</b>	18 732 664	-18 281 998	74 155	-105 817	6 685 472	-6 468 921	9 714 417	-9 159 521	2 258 620	-2 547 739
<b>12</b>	15 427 008	-15 362 345	127 021	-170 982	6 521 411	-6 333 041	6 921 475	-6 773 771	1 857 101	-2 084 552
<b>12</b>										
Mai	1 210 827	-1 218 835	8 157	-24 710	711 802	-726 467	430 998	-387 986	59 869	-79 672
Jun	997 012	-1 142 422	16 314	-9 894	97 577	-180 825	738 284	-804 636	144 837	-147 068
Jul	1 648 078	-1 539 394	8 330	-18 678	103 245	-301 581	1 438 683	-1 093 094	97 820	-126 042
Ago	2 477 930	-2 519 603	16 485	-16 170	2 024 577	-2 018 499	349 383	-379 897	87 485	-105 036
Set	788 593	-928 777	11 316	-12 795	169 641	-106 192	464 340	-644 232	143 295	-165 558
Out	547 191	-643 984	12 586	-12 918	69 284	-50 646	420 891	-517 781	44 430	-62 638
Nov	2 593 212	-2 191 924	10 324	-18 121	1 937 823	-1 522 944	337 679	-333 992	307 385	-316 868
Dez	897 474	-913 474	14 372	-19 112	218 367	-179 569	550 220	-589 123	114 516	-125 669
<b>13</b>										
Jan	1 527 991	-1 566 441	34 057	-14 517	1 052 584	-1 041 755	383 875	-440 533	57 475	-69 636
Fev	1 317 057	-1 157 907	7 033	-17 134	340 172	-186 182	369 847	-337 469	600 005	-617 122
Mar	1 812 443	-1 821 627	9 271	-24 607	186 796	-254 809	515 129	-431 630	1 101 248	-1 110 580
Abr	1 295 015	-1 232 964	18 284	-24 237	263 468	-136 439	356 201	-393 307	657 063	-678 981
Mai	1 199 637	-1 327 057	20 292	-7 633	353 240	-415 573	290 602	-297 899	535 502	-605 953
Jun	2 435 376	-3 035 412	27 553	-15 087	662 540	-788 381	470 005	-837 832	1 275 278	-1 394 112
Jul	1 626 662	-1 688 768	14 964	-20 482	199 247	-189 153	268 759	-326 612	1 143 692	-1 152 521
Ago	2 219 620	-2 307 538	17 432	-11 006	161 369	-195 499	227 610	-287 802	1 813 209	-1 813 232
Set	2 803 565	-2 892 464	19 470	-30 155	65 628	-67 322	258 569	-346 226	2 459 899	-2 448 762
Out	584 494	-710 512	15 125	-25 236	45 663	-19 929	272 317	-403 168	251 388	-262 178

(1) Sobre o conteúdo, ver notas no fim da publicação. / For information on coverage see notes at the end of this publication.

**C.2.6.1 OUTRO INVESTIMENTO<sup>(a)</sup>**  
Por setor institucional do investidor residente  
Valores líquidos

**OTHER INVESTMENT<sup>(a)</sup>**  
By institutional sector of the resident investor  
Net figures

Fonte / Source: Banco de Portugal

10<sup>3</sup> euros

	Total		Autoridades monetárias <sup>(1)(2)</sup>		Administrações públicas <sup>(1)</sup>		Outras instituições financeiras monetárias <sup>(1)</sup>		Outros setores residentes	
	Ativos	Passivos	Ativos	Passivos	Ativos	Passivos	Ativos	Passivos	Ativos	Passivos
	Total		Monetary authorities <sup>(1)(2)</sup>		General government <sup>(1)</sup>		Other monetary financial institutions <sup>(1)</sup>		Other resident sectors	
	Assets	Liabilities	Assets	Liabilities	Assets	Liabilities	Assets	Liabilities	Assets	Liabilities
	1=3+5+7+9	2=4+6+8+10	3	4	5	6	7	8	9	10
<b>10</b>	-7 318 748	25 534 721	-212 033	36 551 561	126 215	-327 213	-1 783 778	-13 017 734	-5 449 152	2 328 107
<b>11</b>	1 325 186	14 041 903	1 289 065	1 012 907	-2 324 521	35 712 388	1 837 934	-24 687 925	522 708	2 004 533
<b>12</b>	-749 628	15 792 790	-66 748	5 033 505	-442 802	26 867 563	-410 791	-15 524 674	170 714	-583 604
<b>12</b>										
Mai	-1 634 630	198 273	-15 380	-6 120 056	25 824	7 611 087	-2 068 013	-849 442	422 939	-443 317
Jun	-1 593 825	8 699 156	21 049	11 634 187	-884	158 639	-2 135 588	-2 692 071	521 198	-401 599
Jul	1 029 920	-92 926	250 938	-1 808 278	-2 245	2 552 547	1 788 004	-708 318	-1 006 776	-128 877
Ago	1 220 346	-2 163 530	254 478	-488 767	37 255	1 363 761	696 281	-2 774 871	232 332	-263 653
Set	2 178 414	-2 202 841	1 434	-303 490	18 445	-73 018	1 073 446	-1 768 862	1 085 090	-57 471
Out	-655 105	615 599	-394 932	-2 122 278	-802 531	1 797 026	-30 456	-154 294	572 814	1 095 145
Nov	153 975	-2 245 455	95 057	-2 992 094	-54	1 754 033	324 775	-1 319 388	-265 803	311 995
Dez	-163 494	-1 495 757	17 472	-612 076	69 987	460 023	2 567 565	-622 510	-2 818 518	-721 194
<b>13</b>										
Jan	1 408 465	-4 344 943	19 466	-3 103 012	3 511	1 084 684	1 518 788	-1 841 437	-133 300	-485 179
Fev	-1 465 182	2 030 247	-102 497	446 472	5 547	614 376	601 503	-387 789	-980 442	367 896
Mar	83 441	-1 426 900	19 773	-144 255	69 205	195 115	240 150	-1 215 887	-245 688	-261 874
Abr	809 236	655 038	151 979	3 045 605	-439 056	46 140	1 653 320	-2 510 598	-557 007	73 891
Mai	-439 790	-2 363 727	19 628	-3 084 365	6 442	-293 254	226 684	876 888	-692 544	137 005
Jun	627 119	739 863	-77 239	-238 903	16 907	2 624 473	1 279 328	-1 342 314	-591 877	-303 393
Jul	10 972 944	-8 814 683	18 311	1 797 135	15 609	1 797 135	11 107 880	-11 268 503	-168 857	489 814
Ago	527 929	-1 062 125	117 468	-346 327	27 802	-125 189	-38 529	-613 661	421 188	23 053
Set	593 018	1 263 792	-70 301	3 966 258	27 128	523	15 440	-2 083 725	620 750	-619 264
Out	-1 506 207	3 024 789	-222 859	1 200 020	-404 642	-161 550	190 652	866 315	-1 069 358	1 120 005

(1) Sobre o conteúdo, ver notas no fim da publicação. / For information on coverage see notes at the end of this publication.

(2) A partir de janeiro de 1999, inclui os ativos e passivos face a residentes na área do euro ou denominados em euros, os quais deixaram de ser considerados "Ativos de reserva". / Since January 1999, it includes those assets and liabilities on euro area residents or denominated in euros, which can no longer be classified as "Reserve assets".

**C.2.6.2 OUTRO INVESTIMENTO<sup>(a)</sup>**

**Autoridades monetárias<sup>(1)(2)</sup> e administrações públicas<sup>(1)</sup>, por prazo**  
**Valores líquidos**

**OTHER INVESTMENT<sup>(a)</sup>**  
**Monetary authorities<sup>(1)(2)</sup> and general government<sup>(1)</sup>, by maturity**  
**Net figures**

Fonte / Source: Banco de Portugal

10<sup>3</sup> euros

	Autoridades monetárias				Administrações públicas				
	Ativos		Passivos		Ativos		Passivos		
	De longo prazo	De curto prazo	De longo prazo	De curto prazo	De longo prazo	De curto prazo	De longo prazo	De curto prazo	
	Monetary authorities		General government		Assets		Liabilities		
Assets		Liabilities		Assets		Liabilities			
Long-term	Short-term	Long-term	Short-term	Long-term	Short-term	Long-term	Short-term		
1	2	3	4	5	6	7	8		
10	-87 520	-124 513	29 173	36 522 388	-570 222	696 437	-480 234	153 021	
11	-29 173	1 318 239	-29 173	1 042 080	-659 137	-1 665 384	34 691 615	1 020 772	
12	-29 173	-37 575	0	5 033 505	85 513	-528 315	27 923 639	-1 056 076	
12	Mai	0	-15 380	0	-6 120 056	-423	26 247	7 719 705	-108 618
	Jun	0	21 049	0	11 634 187	-884	401	34 227	124 412
	Jul	0	250 938	0	-1 808 278	-4 086	1 841	3 705 582	-1 153 035
	Ago	0	254 478	0	-488 767	21 547	15 708	2 289 251	-925 490
	Set	0	1 434	0	-303 490	5 793	12 651	-140 730	67 712
	Out	0	-394 932	0	-2 122 278	-525	-802 006	1 897 112	-100 086
	Nov	0	95 057	0	-2 992 094	-1 885	1 831	1 473 773	280 260
	Dez	-29 173	46 645	0	-612 076	71 411	-1 424	758 581	-298 558
13	Jan	0	19 466	0	-3 103 012	-1 730	5 242	948 249	136 435
	Fev	0	-102 497	0	446 472	-931	6 478	768 142	-153 766
	Mar	0	19 773	0	-144 255	7 619	61 586	53 910	141 205
	Abr	0	151 979	0	3 045 605	-1 127	-437 928	112 844	-66 504
	Mai	0	19 628	0	-3 084 365	-950	7 392	-229 000	-64 254
	Jun	0	-77 239	0	-238 903	-908	17 815	2 623 649	824
	Jul	-11 056	29 368	0	1 797 135	-648	16 257	102 129	64 742
	Ago	0	117 468	0	-346 327	19 902	7 900	-95 999	-29 190
	Set	0	-70 301	0	3 966 258	7 731	19 397	-169 601	170 124
	Out	0	-222 859	0	1 200 020	-1 214	-403 427	50 007	-211 557

1) Sobre o conteúdo, ver notas no fim da publicação. / For information on coverage see notes at the end of this publication.

(2) A partir de janeiro de 1999, inclui os ativos e passivos face a residentes na área do euro ou denominados em euros, os quais deixaram de ser considerados "Ativos de reserva". / Since January 1999, it includes those assets and liabilities on euro area residents or denominated in euros, which can no longer be classified as "Reserve assets".

**C.2.6.3 OUTRO INVESTIMENTO<sup>(a)</sup>**

**Outras instituições financeiras monetárias<sup>(1)</sup> e outros setores residentes, por prazo**  
**Valores líquidos**

**OTHER INVESTMENT<sup>(a)</sup>**  
**Other monetary financial institutions<sup>(1)</sup> and other resident sectors, by maturity**  
**Net figures**

Fonte / Source: Banco de Portugal

10<sup>3</sup> euros

	Outras instituições financeiras monetárias				Outros setores residentes					
	Ativos		Passivos		Ativos		Passivos		Passivos	
	De longo prazo	De curto prazo	De longo prazo	De curto prazo	De longo prazo	De curto prazo	do qual: Créditos comerciais	De longo prazo	De curto prazo	do qual: Créditos comerciais
	Other monetary financial institutions		Other resident sectors		Assets		Liabilities		Liabilities	
Long-term	Short-term	Long-term	Short-term	Short-term	Long-term	of wich: Trade credits	Short-term	Long-term	of wich: Trade credits	
1	2	3	4	5	6	7	8	9	10	
10	-1 359 634	-424 144	-9 616 787	-3 400 947	-2 003 913	-3 445 238	-806 445	1 139 407	1 188 700	1 297 188
11	-1 290 818	3 128 752	-5 495 626	-19 192 299	1 960 675	-1 437 967	-876 996	-99 633	2 104 166	1 334 495
12	-1 346 716	935 925	-4 865 294	-10 659 380	-6 709	177 422	735 080	-494 733	-88 871	245 584
12	Mai	574 325	-2 642 338	-460 592	-388 850	-2 815	425 754	339 708	148 828	-592 145
	Jun	-429 743	-1 705 845	-1 501 709	-1 190 362	-1 779	522 977	-124 451	-296 187	-105 413
	Jul	475 559	1 312 445	81 764	-790 082	-1 454	-1 005 322	209 372	-19 131	-109 746
	Ago	1 278 596	-582 315	-1 027 525	-1 747 346	-397	232 730	613 634	20 603	-284 256
	Set	-2 271 852	3 345 298	-1 372 081	-396 782	3 009	1 082 081	1 050 814	-183 227	125 756
	Out	75 900	-106 355	-816 688	662 394	-1 606	574 420	-536 035	32 695	1 062 450
	Nov	19 334	305 441	1 034 343	-2 353 731	-424	-265 379	-584 359	18 530	293 465
	Dez	10 045	2 557 520	-22 418	-600 092	2 915	-2 821 433	857 493	-323 272	-397 922
13	Jan	49 913	1 468 875	-413 953	-1 427 484	-1 982	-131 318	-494 583	38 457	-523 636
	Fev	-1 859 225	1 471 435	-475 507	1 077 010	-778	-979 664	-455 950	-13 441	381 337
	Mar	-183 338	423 488	-1 022 743	-193 144	-3 351	-242 337	-4 134	-42 117	-219 756
	Abr	-55 513	1 708 832	-775 764	-1 734 834	-5 320	-551 687	-657 051	-91 404	165 295
	Mai	162 382	64 302	-600 196	1 477 084	-1 377	-691 167	-444 697	-14 784	151 789
	Jun	2 325 922	-1 046 594	-3 657 976	2 315 662	-1 766	-590 111	250 255	33 627	-337 020
	Jul	6 946 588	4 161 292	-3 712 018	-7 556 485	-2 974	-165 882	79 850	136 913	352 902
	Ago	192 817	-231 346	-296 387	-317 274	-2 964	424 152	544 165	365 976	-342 923
	Set	59 996	-44 556	-389 573	-1 694 152	-1 592	622 342	782 614	-778 385	159 121
	Out	25 105	165 547	-102 925	969 240	-7 288	-1 062 070	-840 889	13 379	1 106 625

(1) Sobre o conteúdo, ver notas no fim da publicação. / For information on coverage see notes at the end of this publication.

Fonte / Source: Banco de Portugal

10<sup>3</sup> euros

	Total	Ouro monetário	Direitos de saque especiais	Posição de reserva no FMI	Ativos cambiais <sup>(2)</sup>				Outros ativos
					Total	Numerário e depósitos	Derivados financeiros		
							Títulos	Derivados financeiros	
	Total	Monetary gold	Special drawing rights	Reserve position in the IMF	Total	Currency and deposits	Securities	Financial derivatives	Other assets
	1=2+3+4+5+9	2	3	4	5=6+7+8	6	7	8	9
10	-997 948	0	-12 161	-22 501	-963 286	-45 354	-910 115	-7 818	0
11	1 210 916	0	45 699	-45 581	1 210 797	195 421	1 016 309	-933	0
12	-169 511	0	-864	-49	-168 597	-6 939	-161 316	-343	0
12									
Mai	-61 035	0	340	1	-61 376	-60 955	-421	0	0
Jun	-56 946	0	0	-2	-56 944	2 203	-59 147	0	0
Jul	-13 975	0	-0	-9	-13 965	-4 103	-8 731	-1 132	0
Ago	40 779	0	-566	14	41 332	38 402	1 481	1 450	0
Set	-185	0	0	-14	-171	29 605	-29 873	97	0
Out	-11 133	0	0	-11	-11 122	15 646	-26 145	-623	0
Nov	-23 207	0	-499	10	-22 718	-23 017	-213	512	0
Dez	38 672	0	0	-10	38 681	35 829	3 499	-647	0
13									
Jan	-457	0	0	-10	-447	1 836	-2 712	429	0
Fev	-74 170	0	397	0	-74 566	-79 365	4 818	-19	0
Mar	59 053	0	-0	-1	59 053	5 972	53 917	-836	0
Abr	-282 099	0	0	-10	-282 089	-184 114	-97 290	-685	0
Mai	-33 246	0	86	2	-33 333	54 925	-88 097	-160	0
Jun	-147 919	0	-0	-3	-147 916	-49 158	-98 963	205	0
Jul	-119 247	0	0	-10	-119 237	-61 822	-57 006	-409	0
Ago	62 847	0	195	0	62 652	66 023	-3 962	591	0
Set	-49 289	0	0	-0	-49 288	-47 743	-1 011	-534	0
Out	82 872	0	0	-10	82 883	-3 357	84 919	1 321	0

(1) A partir de janeiro de 1999 são considerados ativos de reserva apenas os ativos do Banco de Portugal face a não residentes da área do euro e denominados em moedas de países fora desta área, havendo lugar a uma quebra de série. / From January 1999 onwards, reserve assets include only Banco de Portugal claims on non-euro area residents denominated in non-euro area currencies, thus implying a break in the series.

(2) A partir de janeiro 1999, inclui apenas os ativos sobre não residentes na área do euro em moedas de países fora da área do euro. / From January 1999 onwards, includes only assets on non-euro area residents in non-euro area currencies.



Fonte / Source: Banco de Portugal

10<sup>6</sup> euros

	Séries no Quadro/Coluna	2010	2011	2012	Set 2012	Set 2013	
	Time series in Table/Column	2010	2011	2012	Sep 2012	Sep 2013	
	1	2	3	4	5	6	
1 Posição de investimento internacional.....	C.3.1/1	-185 221.2	-179 406.1	-191 715.5	-185 303.4	-193 541.2	International investment position.....
2 Ativos.....		321 881.2	293 573.5	287 870.2	288 576.8	274 224.7	Assets.....
3 Investimento direto de Portugal no exterior <sup>(1)</sup> .....	C.3.1/3	49 941.7	55 823.3	57 638.7	56 563.3	59 795.3	Portuguese direct investment abroad <sup>(1)</sup> .....
4 Outras instituições financeiras monetárias <sup>(2)</sup> .....	C.3.2/2	9 252.6	7 625.4	6 709.6	6 664.5	7 311.3	Other monetary financial institutions <sup>(2)</sup> .....
5 Outros setores residentes.....	C.3.2/3	40 689.1	48 197.9	50 929.0	49 898.8	52 484.0	Other resident sectors.....
6 Investimento de carteira.....	C.3.1/6	145 796.6	114 226.5	108 245.8	108 056.1	109 403.5	Portfolio investment.....
7 Ações e outras participações.....		27 234.7	21 433.9	21 472.3	20 915.6	24 138.9	Shares and other equity.....
8 Autoridades monetárias <sup>(2)</sup> .....	C.3.3.1/2	0.0	0.0	0.0	0.0	0.0	Monetary authorities <sup>(2)</sup> .....
9 Administrações públicas <sup>(2)</sup> .....	C.3.3.1/3	2 278.8	1 949.3	1 338.9	1 413.0	1 778.2	General government <sup>(2)</sup> .....
10 Outras instituições financeiras monetárias <sup>(2)</sup> .....	C.3.3.1/4	4 169.6	4 014.1	5 417.8	4 802.7	5 644.9	Other monetary financial institutions <sup>(2)</sup> .....
11 Outros setores residentes.....	C.3.3.1/5	20 786.3	15 470.5	14 715.7	14 700.0	16 715.8	Other resident sectors.....
12 Obrigações e outros títulos de dívida de longo prazo.....		112 541.3	83 223.0	79 562.6	79 562.6	79 750.9	Long-term debt securities.....
13 Autoridades monetárias.....	C.3.3.1/6	17 039.5	14 421.6	17 933.5	17 194.8	19 422.4	Monetary authorities.....
14 Administrações públicas.....	C.3.3.1/7	1 691.1	2 145.4	3 461.4	3 507.7	2 677.1	General government.....
15 Outras instituições financeiras monetárias.....	C.3.3.1/8	39 521.2	26 948.8	18 232.5	19 047.3	18 241.2	Other monetary financial institutions.....
16 Outros setores residentes.....	C.3.3.1/9	54 289.5	39 707.3	39 935.2	39 716.3	39 410.2	Other resident sectors.....
17 Títulos de dívida de curto prazo.....		6 020.6	9 569.6	7 210.8	7 674.4	5 513.7	Short-term debt securities.....
18 Autoridades monetárias.....	C.3.3.1/10	111.4	3 528.3	925.6	868.3	133.9	Monetary authorities.....
19 Administrações públicas.....	C.3.3.1/11	4.9	4.9	6.1	4.9	5.1	General government.....
20 Outras instituições financeiras monetárias.....	C.3.3.1/12	3 220.5	2 557.3	2 466.4	2 939.7	1 011.6	Other monetary financial institutions.....
21 Outros setores residentes.....	C.3.3.1/13	2 683.9	3 479.1	3 812.7	3 861.5	4 363.1	Other resident sectors.....
22 Derivados financeiros <sup>(3)</sup> .....	C.3.1/8	-1 130.9	-2 399.7	-3 641.5	-3 192.6	-3 122.8	Financial derivatives <sup>(3)</sup> .....
23 Autoridades monetárias.....	C.3.4/2	1.0	0.0	-0.5	0.2	0.5	Monetary authorities.....
24 Administrações públicas.....	C.3.4/3	111.9	408.2	397.4	593.5	154.2	General government.....
25 Outras instituições financeiras monetárias.....	C.3.4/4	-1 146.1	-2 756.0	-4 045.1	-3 789.2	-3 281.1	Other monetary financial institutions.....
26 Outros setores residentes.....	C.3.4/5	-97.6	-52.0	6.7	2.9	3.7	Other resident sectors.....
27 Outro investimento.....	C.3.1/10	111 556.2	109 433.1	108 452.8	108 499.7	93 820.9	Other investment.....
28 Autoridades monetárias.....	C.3.5.1/3	2 869.4	1 537.7	1 478.1	1 322.3	1 473.9	Monetary authorities.....
29 Administrações públicas.....	C.3.1/5	4 330.7	6 720.1	7 140.0	6 442.5	7 366.4	General government.....
30 Outras instituições financeiras monetárias.....	C.3.1/7	64 313.9	62 720.9	62 859.5	65 901.5	46 879.3	Other monetary financial institutions.....
31 Outros setores residentes.....	C.3.1/9	40 042.2	38 454.3	36 975.2	34 833.4	38 101.3	Other resident sectors.....
32 Ativos de reserva.....	C.3.1/12	15 717.5	16 490.4	17 174.4	18 650.3	14 327.8	Reserve assets.....
33 Ouro monetário.....	C.3.6/2	12 979.5	14 964.2	15 509.1	16 938.5	12 163.0	Monetary gold.....
34 Direitos de saque especiais.....	C.3.6/3	964.3	940.5	924.7	946.0	900.7	Special drawing rights.....
35 Posição de reserva no FMI.....	C.3.6/4	267.4	322.4	316.8	324.2	308.8	Reserve position in the IMF.....
36 Ativos cambiais.....	C.3.6/5	1 506.3	263.3	423.8	441.6	955.3	Foreign exchange.....
37 Outros ativos.....	C.3.6/14	0.0	0.0	0.0	0.0	0.0	Other assets.....
38 Passivos.....		507 102.3	472 979.6	479 585.7	473 880.2	467 766.0	Liabilities.....
39 Investimento direto do exterior em Portugal <sup>(1)</sup> .....	C.3.1/4	83 584.8	86 427.5	90 782.7	87 696.4	92 163.0	Foreign direct investment in Portugal <sup>(1)</sup> .....
40 Outras instituições financeiras monetárias.....	C.3.2/9	3 121.2	2 670.5	3 660.8	3 120.1	3 812.1	Other monetary financial institutions.....
41 Outros setores residentes.....	C.3.2/10	80 463.6	83 756.9	87 121.9	84 576.3	88 350.8	Other resident sectors.....
42 Investimento de carteira.....	C.3.1/7	197 857.6	145 939.8	132 820.1	126 220.0	133 869.8	Portfolio investment.....
43 Ações e outras participações.....		47 126.9	34 355.2	27 914.9	26 716.8	30 025.1	Shares and other equity.....
44 Outras instituições financeiras monetárias.....	C.3.3.2/2	1 620.2	573.3	1 855.9	1 108.4	2 089.5	Other monetary financial institutions.....
45 Outros setores residentes.....	C.3.3.2/3	45 506.7	33 781.9	26 059.0	25 608.4	27 935.6	Other resident sectors.....
46 Obrigações e outros títulos de dívida de longo prazo.....		131 086.1	98 474.5	90 437.5	85 619.4	90 418.5	Long-term debt securities.....
47 Autoridades monetárias.....	C.3.3.2/4	0.0	0.0	0.0	0.0	0.0	Monetary authorities.....
48 Administrações públicas.....	C.3.3.2/5	77 336.6	52 911.1	60 673.7	55 044.6	57 300.6	General government.....
49 Outras instituições financeiras monetárias.....	C.3.3.2/8	38 828.3	29 096.0	16 606.9	15 806.2	15 035.9	Other monetary financial institutions.....
50 Outros setores residentes.....	C.3.3.2/9	14 921.3	16 467.5	13 156.9	14 768.6	18 082.1	Other resident sectors.....
51 Títulos de dívida de curto prazo.....		19 644.6	13 110.1	14 467.7	13 883.8	13 426.2	Short-term debt securities.....
52 Autoridades monetárias.....	C.3.3.2/10	0.0	0.0	0.0	0.0	0.0	Monetary authorities.....
53 Administrações públicas.....	C.3.3.2/11	10 624.5	1 291.6	261.1	475.1	1 366.7	General government.....
54 Outras instituições financeiras monetárias.....	C.3.3.2/14	360.8	23.0	1 039.6	1 329.4	609.4	Other monetary financial institutions.....
55 Outros setores residentes.....	C.3.3.2/15	8 659.3	11 795.5	13 167.0	12 079.3	11 450.1	Other resident sectors.....
56 Outro investimento.....	C.3.1/11	225 659.9	240 612.3	255 983.0	259 963.8	241 733.3	Other investment.....
57 Autoridades monetárias.....	C.3.5.1/4	59 970.8	60 952.6	66 026.3	71 752.7	68 364.9	Monetary authorities.....
58 Administrações públicas.....	C.3.5.1/6	8 296.2	44 500.1	71 090.7	67 582.7	74 836.2	General government.....
59 Outras instituições financeiras monetárias.....	C.3.5.1/8	130 140.5	105 818.5	90 228.8	92 650.6	70 480.2	Other monetary financial institutions.....
60 Outros setores residentes.....	C.3.5.1/10	27 252.3	29 341.1	28 637.1	27 977.7	28 052.0	Other resident sectors.....

(1) Inclui investimento imobiliário. / Includes real estate investment.

(2) Sobre o conteúdo, ver notas no fim da publicação. / For information on coverage see notes at the end of this publication.

(3) Valores líquidos. / Net figures.



**C.3.3.1 INVESTIMENTO DE CARTEIRA - ATIVOS**  
**Por tipo de instrumento e por setor institucional do investidor residente**  
**Posições em fim de período**

**PORTFOLIO INVESTMENT - ASSETS**  
**By type of instrument and institutional sector of the resident investor**  
**End-of-period positions**

Fonte / Source: Banco de Portugal

10<sup>6</sup> euros

	Total	Ações e outras participações <sup>(1)</sup>				Obrigações e outros títulos de dívida de longo prazo <sup>(2)</sup>				Títulos de dívida de curto prazo <sup>(3)</sup>			
		Autoridades monetárias <sup>(4)(5)</sup>	Administrações públicas <sup>(4)</sup>	Outras instituições financeiras monetárias <sup>(4)</sup>	Outros setores residentes	Autoridades monetárias <sup>(4)(5)</sup>	Administrações públicas <sup>(4)</sup>	Outras instituições financeiras monetárias <sup>(4)</sup>	Outros setores residentes	Autoridades monetárias <sup>(4)(5)</sup>	Administrações públicas <sup>(4)</sup>	Outras instituições financeiras monetárias <sup>(4)</sup>	Outros setores residentes
		Shares and other equity <sup>(1)</sup>				Long-term debt securities <sup>(2)</sup>				Short-term debt securities <sup>(3)</sup>			
	Monetary authorities <sup>(4)(5)</sup>	General government <sup>(4)</sup>	Other monetary financial institutions <sup>(4)</sup>	Other resident sectors	Monetary authorities <sup>(4)(5)</sup>	General government <sup>(4)</sup>	Other monetary financial institutions <sup>(4)</sup>	Other resident sectors	Monetary authorities <sup>(4)(5)</sup>	General government <sup>(4)</sup>	Other monetary financial institutions <sup>(4)</sup>	Other resident sectors	
	1=2+...+13	2	3	4	5	6	7	8	9	10	11	12	13
09 Jun	135 789.3	0.0	1 584.2	4 537.0	17 195.1	13 712.2	2 017.6	37 606.8	55 236.1	1 292.4	9.2	637.0	1 961.7
Set	145 915.1	0.0	1 638.6	4 620.1	18 860.5	13 855.8	2 195.8	42 001.9	59 186.4	408.3	4.9	1 139.1	2 003.7
Dez	146 247.4	0.0	1 757.9	5 015.4	19 925.7	13 349.2	1 772.8	41 857.2	59 861.5	240.0	4.9	455.9	2 006.9
10 Mar	158 498.6	0.0	2 169.5	5 133.1	21 116.4	16 134.8	1 483.3	46 528.7	61 862.5	26.9	104.9	2 084.0	1 854.6
Jun	154 922.3	0.0	1 877.4	4 820.4	20 307.5	17 755.8	1 929.1	45 388.9	59 432.5	49.9	4.9	1 319.9	2 036.1
Set	151 920.5	0.0	1 830.2	4 403.3	20 759.6	18 117.4	1 665.1	42 286.0	58 159.4	34.6	4.9	2 117.2	2 542.7
Dez	145 796.6	0.0	2 278.8	4 169.6	20 786.3	17 039.5	1 691.1	39 521.2	54 289.5	111.4	4.9	3 220.5	2 683.9
11 Mar	135 859.0	0.0	1 868.7	4 256.5	20 288.3	16 255.7	1 830.8	34 281.7	50 546.4	1 422.0	4.9	2 526.8	2 577.2
Jun	126 613.1	0.0	2 155.1	4 240.9	18 288.5	10 977.7	1 367.9	33 121.6	45 926.3	4 190.0	4.9	3 187.1	3 153.1
Set	121 641.2	0.0	2 072.2	4 341.3	15 891.2	13 603.3	1 661.3	30 726.6	43 142.7	3 480.6	4.9	2 964.6	3 752.6
Dez	114 226.5	0.0	1 949.3	4 014.1	15 470.5	14 421.6	2 145.4	26 948.8	39 707.3	3 528.3	4.9	2 557.3	3 479.1
12 Mar	116 886.6	0.0	1 468.0	4 497.9	15 768.4	17 423.5	2 663.3	26 653.8	40 075.1	1 488.3	4.9	3 233.9	3 609.4
Jun	108 287.5	0.0	1 471.1	4 557.4	14 228.4	16 412.6	3 078.3	21 111.4	38 890.1	941.1	4.9	3 196.6	4 395.6
Set	108 056.1	0.0	1 413.0	4 802.7	14 700.0	17 194.8	3 507.7	19 047.3	39 716.3	868.3	4.9	2 939.7	3 861.5
Dez	108 245.8	0.0	1 338.9	5 417.8	14 715.7	17 933.5	3 461.4	18 232.5	39 935.2	925.6	6.1	2 466.4	3 817.2
13 Mar	110 942.0	0.0	1 533.5	5 853.1	15 817.4	18 898.2	3 390.0	19 729.0	38 738.8	382.7	6.3	2 672.7	3 920.4
Jun	109 503.7	0.0	1 921.6	5 437.2	15 963.2	19 286.4	3 208.7	18 884.4	38 642.6	349.6	6.3	1 594.9	4 208.8
Set	109 403.5	0.0	1 778.2	5 644.9	16 715.8	19 422.4	2 677.1	18 241.2	39 410.2	133.9	5.1	1 011.6	4 363.1

(1) Inclui, nomeadamente, ações, unidades de participação em fundos de investimento e outros títulos de participação no capital, como os "Depositary receipts". / Includes, namely, shares, stocks, investment trust units and other participation or similar documents, such as "Depositary receipts".  
(2) Inclui obrigações e outros títulos de dívida pública ou privada, tais como, certificados de depósito de prazo superior a um ano, títulos de participação e outros títulos de dívida de prazo superior a um ano. / Includes bonds and notes and public or private debt securities, such as negotiable certificates of deposit with maturities of more than one year, participation certificates and other securities with maturities of more than one year.  
(3) Inclui, nomeadamente, bilhetes do Tesouro, papel comercial, certificados de depósito não superior a um ano e outros títulos de prazo não superior a um ano. / Includes, namely, Treasury bills, commercial paper, negotiable certificates of deposit with original maturities of one year or less and other securities with maturities of one year or less.  
(4) Sobre o conteúdo, ver notas no fim da publicação. / For information on coverage see notes at the end of this publication.  
(5) A partir de janeiro de 1999, inclui as aplicações em títulos em euros ou emitidos por residentes na área do euro, as quais deixaram de ser consideradas "Ativos de reserva". / Since January 1999 it includes transactions on securities denominated in euros or issued by euro area residents, which can no longer be classified as "Reserve assets".

**C.3.3.2 INVESTIMENTO DE CARTEIRA - PASSIVOS**  
**Por tipo de instrumento e por setor institucional do emiteente residente**  
**Posições em fim de período**

**PORTFOLIO INVESTMENT - LIABILITIES**  
**By type of instrument and institutional sector of the resident issuer**  
**End-of-period positions**

Fonte / Source: Banco de Portugal

10<sup>6</sup> euros

	Total	Ações e outras participações <sup>(1)</sup>				Obrigações e outros títulos de dívida de longo prazo <sup>(2)</sup>				Títulos de dívida de curto prazo <sup>(3)</sup>			
		Outras instituições financeiras monetárias <sup>(4)</sup>	Outros setores residentes	Autoridades monetárias <sup>(4)</sup>	Administrações públicas <sup>(4)</sup>	Outras instituições financeiras monetárias <sup>(4)</sup>	Outros setores residentes	Autoridades monetárias <sup>(4)</sup>	Administrações públicas <sup>(4)</sup>	Outras instituições financeiras monetárias <sup>(4)</sup>	Outros setores residentes		
		Shares and other equity <sup>(1)</sup>				Long-term debt securities <sup>(2)</sup>				Short-term debt securities <sup>(3)</sup>			
	Other monetary financial institutions <sup>(4)</sup>	Other resident sectors	Monetary authorities <sup>(4)</sup>	General government <sup>(4)</sup>	Other monetary financial institutions <sup>(4)</sup>	Other resident sectors	Monetary authorities <sup>(4)</sup>	General government <sup>(4)</sup>	Other monetary financial institutions <sup>(4)</sup>	Other resident sectors			
	1=2+...+11	2	3	4	5	6	7	8	9	10	11		
09 Jun	204 175.7	2 372.0	44 831.5	0.0	85 057.7	36 347.0	14 621.9	0.0	12 835.1	143.2	7 967.2		
Set	210 153.9	3 489.2	47 458.8	0.0	82 367.9	40 026.8	14 622.4	0.0	13 599.0	687.3	7 902.6		
Dez	217 047.1	3 044.3	46 643.4	0.0	83 201.0	44 424.3	14 112.6	0.0	16 737.8	1 188.2	7 695.5		
10 Mar	222 902.4	2 657.1	47 326.9	0.0	86 018.6	47 135.9	13 666.3	0.0	14 130.9	3 803.1	8 163.6		
Jun	200 999.4	2 138.0	44 062.0	0.0	75 955.3	41 170.4	13 303.9	0.0	12 833.9	2 576.7	8 959.2		
Set	200 796.5	1 703.8	45 462.3	0.0	79 232.4	38 897.8	14 373.0	0.0	12 104.8	486.6	8 735.7		
Dez	197 857.6	1 620.2	45 506.7	0.0	77 336.6	38 828.3	14 921.3	0.0	10 624.5	360.8	8 659.3		
11 Mar	187 777.6	1 689.0	41 774.3	0.0	75 074.2	37 639.2	14 483.1	0.0	6 716.2	165.9	10 235.6		
Jun	167 547.1	1 438.3	39 944.1	0.0	58 697.1	34 018.3	15 281.5	0.0	6 580.1	122.7	11 465.1		
Set	156 326.6	820.4	35 826.2	0.0	57 153.0	31 193.3	16 208.0	0.0	3 470.5	101.0	11 554.2		
Dez	145 939.8	573.3	33 781.9	0.0	52 911.1	29 096.0	16 467.5	0.0	1 291.6	23.0	11 795.5		
12 Mar	138 551.0	660.6	33 411.0	0.0	53 444.8	21 951.1	15 607.3	0.0	285.8	1 170.4	12 019.9		
Jun	124 772.0	754.9	26 071.4	0.0	51 313.6	17 559.7	15 460.6	0.0	202.2	1 331.3	12 078.3		
Set	126 220.0	1 108.4	25 608.4	0.0	55 044.6	15 806.2	14 768.6	0.0	475.1	1 329.4	12 079.3		
Dez	132 820.1	1 855.9	26 059.0	0.0	60 673.7	16 806.9	13 156.9	0.0	261.1	1 039.6	13 167.0		
13 Mar	139 349.7	2 045.6	27 036.0	0.0	64 467.0	17 126.6	13 899.1	0.0	966.3	1 030.6	12 778.6		
Jun	140 823.2	1 781.2	27 427.9	0.0	65 365.9	15 360.1	15 557.0	0.0	923.6	927.5	13 480.1		
Set	133 869.8	2 089.5	27 935.6	0.0	57 300.6	15 035.9	18 082.1	0.0	1 366.7	609.4	11 450.1		

(1) Inclui, nomeadamente, ações, unidades de participação em fundos de investimento e outros títulos de participação no capital, como os "Depositary receipts". / Includes, namely, shares, stocks, investment trust units and other participation or similar documents, such as "Depositary receipts".  
(2) Inclui obrigações e outros títulos de dívida pública ou privada, tais como, certificados de depósito de prazo superior a um ano, títulos de participação e outros títulos de dívida de prazo superior a um ano. / Includes bonds and notes and public or private debt securities, such as negotiable certificates of deposit with maturities of more than one year, participation certificates and other securities with maturities of more than one year.  
(3) Inclui, nomeadamente, bilhetes do Tesouro, papel comercial, certificados de depósito não superior a um ano e outros títulos de prazo não superior a um ano. / Includes, namely, Treasury bills, commercial paper, negotiable certificates of deposit with original maturities of one year or less and other securities with maturities of one year or less.  
(4) Sobre o conteúdo, ver notas no fim da publicação. / For information on coverage see notes at the end of this publication.

**C.3.3.3 INVESTIMENTO DE CARTEIRA - PASSIVOS<sup>(a)</sup>**

 Por zona económica e país de origem<sup>(1)</sup>  
 Posições em fim de período

**PORTFOLIO INVESTMENT - LIABILITIES<sup>(a)</sup>**

 By economic area and country of origin<sup>(1)</sup>  
 End-of-period positions

Fonte / Source: Banco de Portugal

 10<sup>6</sup> euros

	Total	União Europeia						EUA	Suíça	Off-shores <sup>(b)</sup>	Resto do mundo	Por memória: OCDE
		Total	Área do euro			Reino Unido						
			Total	Alemanha	Espanha		França					
Total		Euro area			United Kingdom	USA	Switzerland	Off-shores <sup>(b)</sup>	Rest of the world	Memo item: OECD		
1=2+8+...+11		Total	Germany	Spain	France						7	8
09 Jun	204 175.7	177 047.7	161 754.3	35 641.2	14 500.5	52 798.0	13 556.1	8 327.2	304.7	2 153.2	16 342.8	194 784.4
Set	210 153.9	181 592.1	166 278.5	36 217.4	15 862.3	54 426.5	13 813.0	8 982.9	347.8	2 009.3	17 221.8	200 982.3
Dez	217 047.1	188 154.3	173 230.2	37 300.4	16 997.9	57 719.4	13 690.1	8 827.3	357.6	1 826.6	17 881.4	208 196.8
10 Mar	222 902.4	195 452.8	180 037.8	39 184.2	19 368.9	59 040.0	14 024.7	10 323.0	1 494.9	2 245.7	13 386.0	218 248.2
Jun	200 999.4	175 176.3	161 314.1	35 999.6	18 017.9	53 550.4	12 557.1	9 029.5	1 251.0	2 241.7	13 300.8	195 104.8
Set	200 796.5	174 098.6	160 393.6	36 737.9	18 781.1	53 955.1	12 350.8	8 779.9	1 179.3	2 487.4	14 251.3	193 539.0
Dez	197 857.6	170 151.3	156 584.5	36 778.3	19 133.2	53 345.8	12 167.4	8 611.6	1 080.1	2 728.0	15 286.6	189 133.8
11 Mar	187 777.6	162 542.8	149 845.6	35 243.1	18 371.0	51 257.4	11 373.9	7 966.1	1 038.2	2 564.9	13 665.6	180 354.1
Jun	167 547.1	144 222.2	132 480.2	31 073.0	16 131.8	44 942.5	10 543.3	7 539.8	909.6	2 360.3	12 525.1	160 624.2
Set	156 326.6	135 158.7	124 601.1	29 259.1	15 219.2	42 503.1	9 553.3	6 708.1	859.2	2 145.6	11 455.1	150 062.7
Dez	145 939.8	126 184.9	116 257.0	27 342.2	14 286.4	39 726.7	8 894.2	6 288.4	808.2	2 008.7	10 649.7	140 174.9
12 Mar	138 551.0	122 174.0	110 399.4	23 316.2	13 180.6	28 311.7	11 141.3	2 724.6	383.2	3 714.0	9 555.1	130 536.4
Jun	124 772.0	110 520.8	100 018.7	21 294.3	12 054.0	26 064.6	9 951.5	2 223.4	331.5	3 256.5	8 439.8	117 606.7
Set	126 220.0	111 859.8	101 245.6	21 575.5	12 216.1	26 436.1	10 059.3	2 224.4	334.0	3 283.8	8 517.9	118 981.4
Dez	132 820.1	117 745.0	106 574.7	22 727.0	12 874.0	27 880.6	10 586.5	2 330.2	351.3	3 447.0	8 946.6	125 224.6
13 Mar	139 349.7	123 582.7	111 854.8	23 877.8	13 538.1	29 354.2	11 114.5	2 435.5	369.0	3 603.1	9 359.4	131 425.5
Jun	140 823.2	124 897.1	113 059.4	24 132.0	13 675.2	29 641.4	11 220.0	2 448.4	371.5	3 643.1	9 463.2	132 788.9
Set	133 869.8	118 452.4	107 131.6	22 777.0	12 904.6	27 887.6	10 721.0	2 464.1	361.7	3 509.7	9 081.8	126 226.2

(1) A distribuição geográfica tem por base informação referente ao último detentor, incorporando os dados disponibilizados pelo Fundo Monetário Internacional (Coordinated Portfolio Investment Survey). Para detalhes adicionais, ver notas no fim da publicação. / The geographical breakdown is based on information regarding the last owner, incorporating the data available in the International Monetary Fund (Coordinated Portfolio Investment Survey). For additional details see notes at the end of this publication.

**C.3.4 DERIVADOS FINANCEIROS<sup>(1)</sup>**

 Por setor institucional do investidor residente  
 Posições em fim de período

**FINANCIAL DERIVATIVES<sup>(1)</sup>**

 By institutional sector of the resident investor  
 End-of-period positions

Fonte / Source: Banco de Portugal

 10<sup>6</sup> euros

	Total	Outros setores residentes			
		Total	Autoridades monetárias <sup>(2)</sup>	Administrações públicas <sup>(2)</sup>	Outras instituições financeiras monetárias <sup>(2)</sup>
			Other resident sectors		
1		2	3	4	5
09 Jun	-401.7	-0.9	-56.6	-365.3	21.1
Set	-529.3	-1.0	-66.6	-484.0	22.3
Dez	-443.7	3.2	-47.1	-382.2	-17.6
10 Mar	-628.3	-1.5	2.8	-582.7	-46.9
Jun	-889.5	-2.4	228.5	-947.1	-168.5
Set	-1 508.5	-2.6	78.5	-1 469.0	-115.4
Dez	-1 130.9	1.0	111.9	-1 146.1	-97.6
11 Mar	-1 562.4	1.6	-11.9	-1 457.8	-94.3
Jun	-1 865.9	-0.0	-51.5	-1 749.8	-64.6
Set	-2 300.0	-0.9	202.4	-2 465.2	-36.2
Dez	-2 399.7	0.0	408.2	-2 756.0	-52.0
12 Mar	-2 741.4	1.1	301.9	-2 995.0	-49.4
Jun	-2 936.5	1.1	662.0	-3 613.1	13.6
Set	-3 192.6	0.2	593.5	-3 789.2	2.9
Dez	-3 641.5	-0.5	397.4	-4 045.1	6.7
13 Mar	-3 550.9	-1.4	295.2	-3 866.3	21.6
Jun	-3 116.2	1.6	155.2	-3 306.5	33.5
Set	-3 122.8	0.5	154.2	-3 281.1	3.7

(1) Valores líquidos. / Net figures.

(2) Sobre o conteúdo, ver notas no fim da publicação. / For information on coverage see notes at the end of this publication.

**C.3.5.1 OUTRO INVESTIMENTO<sup>(1)</sup>**

Por setor institucional do investidor residente  
Posições em fim de período

**OTHER INVESTMENT<sup>(1)</sup>**

By institutional sector of the resident investor  
End-of-period positions

Fonte / Source: Banco de Portugal

10<sup>6</sup> euros

		Total		Autoridades monetárias <sup>(2)(3)</sup>		Administrações públicas <sup>(2)</sup>		Outras instituições financeiras monetárias <sup>(2)</sup>		Outros setores residentes	
		Ativos	Passivos	Ativos	Passivos	Ativos	Passivos	Ativos	Passivos	Ativos	Passivos
		Total		Monetary authorities <sup>(2)(3)</sup>		General government <sup>(2)</sup>		Other monetary financial institutions <sup>(2)</sup>		Other resident sectors	
		Assets	Liabilities	Assets	Liabilities	Assets	Liabilities	Assets	Liabilities	Assets	Liabilities
		1=3+5+7+9	2=4+6+8+10	3	4	5	6	7	8	9	10
09	Jun	102 191.3	190 794.6	1 322.3	13 667.8	4 249.0	7 972.4	61 330.9	144 492.1	35 289.2	24 662.3
	Set	99 570.0	196 107.0	1 534.7	20 296.0	4 180.5	8 636.8	59 258.5	142 854.2	34 596.4	24 320.0
	Dez	104 309.9	198 431.7	2 573.4	23 440.1	4 319.8	8 628.2	62 400.5	141 584.0	35 016.2	24 779.4
10	Mar	109 401.6	210 790.9	2 478.1	27 712.7	4 464.6	8 698.0	66 907.6	148 407.7	35 551.3	25 972.7
	Jun	112 685.7	234 333.7	1 943.3	58 087.4	4 631.5	8 625.1	69 331.4	140 548.6	36 779.6	27 072.6
	Set	114 665.9	229 280.1	2 470.0	61 293.7	4 588.9	10 134.7	67 482.0	130 975.8	40 124.9	26 875.9
	Dez	111 556.2	225 659.9	2 869.4	59 970.8	4 330.7	8 296.2	64 313.9	130 140.5	40 042.2	27 252.3
11	Mar	109 401.1	224 904.5	2 394.9	60 374.5	4 923.1	8 769.0	61 225.4	126 500.8	40 857.8	29 260.2
	Jun	111 460.1	233 199.6	2 846.3	57 317.4	6 605.0	28 517.5	60 819.0	119 546.8	41 189.8	27 817.9
	Set	110 630.8	239 934.1	2 312.2	57 293.7	6 672.8	39 802.1	59 016.6	114 672.8	42 629.1	28 165.6
	Dez	109 433.1	240 612.3	1 537.7	60 952.6	6 720.1	44 500.1	62 720.9	105 818.5	38 454.3	29 341.1
12	Mar	110 386.8	253 674.6	1 894.6	74 567.8	6 455.1	48 372.3	64 705.0	101 158.0	37 332.1	29 576.5
	Jun	113 805.7	264 845.0	1 828.3	74 353.3	6 536.8	63 973.2	69 673.0	98 080.3	35 767.6	28 438.2
	Set	108 499.7	259 963.8	1 322.3	71 752.7	6 442.5	67 582.7	65 901.5	92 650.6	34 833.4	27 977.7
	Dez	108 452.8	255 983.0	1 478.1	66 026.3	7 140.0	71 090.7	62 859.5	90 228.8	36 975.2	28 637.1
13	Mar	108 889.9	252 836.2	1 638.8	63 225.5	7 117.0	73 071.3	61 810.9	88 276.2	38 323.1	28 263.3
	Jun	106 968.3	251 090.3	1 543.4	62 947.8	7 496.5	75 067.4	58 387.2	84 922.7	39 541.1	28 152.4
	Set	93 820.9	241 733.3	1 473.9	68 364.9	7 366.4	74 836.2	46 879.3	70 480.2	38 101.3	28 052.0

(1) Inclui, em algumas componentes, estimativas trimestrais calculadas pelo Banco de Portugal com base na acumulação de fluxos mensais. / For some items includes estimates by Banco de Portugal based on accumulation of monthly flows.  
(2) A partir de janeiro de 1999, inclui os ativos e passivos face a residentes na área do euro ou denominados em euros, os quais deixaram de ser considerados "Ativos de reserva". / Since January 1999, it includes those assets and liabilities on euro area residents or denominated in euros, which can no longer be classified as "Reserve assets".  
(3) Sobre o conteúdo, ver notas no fim da publicação. / For information on coverage see notes at the end of this publication.

**C.3.5.2 OUTRO INVESTIMENTO<sup>(1)</sup>**

Autoridades monetárias<sup>(2)(3)</sup> e administrações públicas<sup>(2)</sup>, por prazo  
Valores líquidos

**OTHER INVESTMENT<sup>(1)</sup>**

Monetary authorities<sup>(2)(3)</sup> and general government<sup>(2)</sup>, by maturity  
Net figures

Fonte / Source: Banco de Portugal

10<sup>6</sup> euros

		Autoridades monetárias				Administrações públicas			
		Ativos		Passivos		Ativos		Passivos	
		De longo prazo	De curto prazo	De longo prazo	De curto prazo	De longo prazo	De curto prazo	De longo prazo	De curto prazo
		Monetary authorities		General government					
	Assets		Liabilities		Assets		Liabilities		
	Long-term	Short-term	Long-term	Short-term	Long-term	Short-term	Long-term	Short-term	
	1	2	3	4	5	6	7	8	
09	Jun	136.1	1 186.2	0.0	13 667.8	3 148.5	1 100.5	7 740.2	232.2
	Set	136.1	1 398.5	0.0	20 296.0	3 074.0	1 106.5	8 222.5	414.3
	Dez	136.1	2 437.3	0.0	23 440.1	3 102.9	1 216.9	8 392.9	235.3
10	Mar	136.1	2 342.0	0.0	27 712.7	3 208.0	1 256.7	8 505.0	192.9
	Jun	136.1	1 807.2	0.0	58 087.4	3 788.2	843.3	8 529.6	95.5
	Set	136.1	2 333.9	0.0	61 293.7	3 748.0	840.8	8 491.8	1 642.9
	Dez	223.6	2 645.8	29.2	59 941.7	3 801.5	529.2	7 907.9	388.3
11	Mar	223.6	2 171.2	29.2	60 345.3	4 370.7	552.4	8 354.3	414.8
	Jun	223.6	2 622.6	29.2	57 288.2	4 349.3	2 255.8	28 005.9	511.6
	Set	223.6	2 088.6	29.2	57 264.5	4 446.5	2 226.3	39 206.6	595.5
	Dez	223.6	1 314.1	0.0	60 952.6	4 525.1	2 195.1	43 088.4	1 411.7
12	Mar	223.6	1 671.0	0.0	74 567.8	4 472.9	1 982.2	45 987.4	2 384.8
	Jun	223.6	1 604.7	0.0	74 353.3	4 584.4	1 952.4	61 488.3	2 484.9
	Set	223.6	1 098.7	0.0	71 752.7	4 521.0	1 921.5	67 108.7	474.0
	Dez	223.6	1 254.5	0.0	66 026.3	5 220.7	1 919.3	70 735.0	355.7
13	Mar	223.6	1 415.3	0.0	63 225.5	5 269.9	1 847.1	72 591.8	479.5
	Jun	223.6	1 319.8	0.0	62 947.8	5 678.1	1 818.4	74 717.8	349.6
	Set	234.6	1 239.3	0.0	68 364.9	5 592.9	1 773.5	74 280.9	555.3

(1) Inclui, em algumas componentes, estimativas trimestrais calculadas pelo Banco de Portugal com base na acumulação de fluxos mensais. / For some items includes estimates by Banco de Portugal based on accumulation of monthly flows.  
(2) Sobre o conteúdo, ver notas no fim da publicação. / For information on coverage see notes at the end of this publication.  
(3) A partir de janeiro de 1999, inclui os ativos e passivos face a residentes na área do euro ou denominados em euros, os quais deixaram de ser considerados "Ativos de reserva". / Since January 1999, it includes those assets and liabilities on euro area residents or denominated in euros, which can no longer be classified as "Reserve assets".

**C.3.5.3 OUTRO INVESTIMENTO<sup>(1)</sup>**

Outras instituições financeiras monetárias<sup>(2)</sup> e outros setores residentes, por prazo  
Valores líquidos

**OTHER INVESTMENT<sup>(1)</sup>**  
Other monetary financial institutions<sup>(2)</sup> and other resident sectors, by maturity  
End-of-period positions

Fonte / Source: Banco de Portugal

10<sup>6</sup> euros

	Outras instituições financeiras monetárias						Outros setores residentes			
	Ativos		Passivos		Ativos		Passivos			
	De longo prazo	De curto prazo	De longo prazo	De curto prazo	De longo prazo	De curto prazo	do qual: Créditos comerciais	De longo prazo	De curto prazo	do qual: Créditos comerciais
	Other monetary financial institutions				Other resident sectors					
Assets		Liabilities		Assets		Liabilities				
Long-term	Short-term	Long-term	Short-term	Long-term	Short-term	of which: Trade credits	Long-term	Short-term	of which: Trade credits	
1	2	3	4	5	6	7	8	9	10	
09 Jun	14 244.6	47 086.3	62 279.1	82 213.0	1 682.0	33 607.2	9 215.3	13 236.3	11 426.0	10 378.1
Set	15 274.7	43 983.7	61 118.1	81 736.1	1 689.9	32 906.6	9 961.0	13 174.3	11 145.7	9 979.1
Dez	20 280.7	42 119.8	62 736.3	78 847.7	1 765.7	33 250.5	10 349.1	13 375.9	11 403.5	10 322.9
10 Mar	21 244.3	45 663.3	62 533.0	85 874.7	1 765.8	33 785.5	10 669.8	13 999.9	11 972.7	10 953.2
Jun	22 774.8	46 556.6	62 436.3	78 112.3	1 825.6	34 954.0	10 363.6	14 258.2	12 814.4	11 829.2
Set	22 560.4	44 921.6	61 287.2	69 688.5	3 804.3	36 320.6	10 685.0	14 383.2	12 492.7	11 426.1
Dez	21 771.6	42 542.3	53 391.3	76 749.2	3 814.4	36 227.8	11 155.5	14 560.2	12 692.1	11 620.1
11 Mar	24 546.2	36 679.2	58 383.5	68 117.3	3 811.5	37 046.3	11 614.8	14 944.8	14 315.3	13 168.0
Jun	25 111.2	35 707.8	53 663.4	65 883.4	3 846.3	37 343.5	11 933.0	14 586.7	13 231.2	12 108.5
Set	24 277.6	34 739.0	52 040.0	62 632.8	3 865.7	38 763.3	12 563.3	14 480.0	13 685.6	12 556.3
Dez	23 117.5	39 603.4	48 011.7	57 806.8	1 861.4	36 592.9	12 032.5	14 484.9	14 856.2	12 954.6
12 Mar	22 542.1	42 162.9	47 450.2	53 707.8	1 856.5	35 475.6	13 089.7	14 397.3	15 179.2	13 081.0
Jun	24 095.6	45 577.4	45 337.9	52 742.4	1 877.0	33 890.6	12 908.4	14 355.4	14 082.9	12 722.4
Set	24 593.8	41 307.7	42 948.0	49 702.6	1 869.4	32 964.0	11 034.6	14 164.6	13 813.1	12 375.5
Dez	24 454.0	38 405.4	43 078.8	47 150.1	1 863.7	35 111.5	11 297.5	13 872.4	14 764.7	13 200.2
13 Mar	26 612.2	35 198.7	41 236.5	47 039.7	1 876.6	36 446.6	12 252.1	13 856.1	14 407.2	12 760.1
Jun	24 106.3	34 280.9	36 144.3	48 778.4	1 879.9	37 661.3	13 103.6	13 771.0	14 381.4	12 730.5
Set	16 851.6	30 027.8	31 684.0	38 796.2	1 880.0	36 221.2	11 697.0	13 507.3	14 544.7	12 652.6

(1) Inclui, em algumas componentes, estimativas trimestrais calculadas pelo Banco de Portugal com base na acumulação de fluxos mensais. / For some items includes estimates by Banco de Portugal based on accumulation of monthly flows.  
(2) Sobre o conteúdo ver notas no fim da publicação. / For information on coverage see notes at the end of this publication.

**C.3.6 ATIVOS DE RESERVA<sup>(1)</sup>**

Posições em fim de período

**RESERVE ASSETS<sup>(1)</sup>**

End-of-period positions

Fonte / Source: Banco de Portugal

10<sup>6</sup> euros

	Total	Ouro monetário <sup>(2)</sup>	Direitos de saque especiais	Posição de reserva no FMI	Ativos cambiais <sup>(3)</sup>								Outros ativos	Por memória: Ouro em milhares de onças troy	
					Total	Numerário e depósitos			Títulos						Derivados financeiros
						Total	Junto de autoridades monetárias <sup>(4)</sup>	Junto de outras instituições financeiras monetárias	Total	Ações e outras participações <sup>(5)</sup>	Títulos de dívida de longo prazo <sup>(6)</sup>	Títulos de dívida de curto prazo <sup>(7)</sup>			
1=2+...+5+14	2	3	4	5=6+9+13	6=7+8	7	8	9=10+11+12	10	11	12	13	14	15	
09 Jun	8 990.8	8 187.6	87.8	170.4	545.0	41.5	21.0	503.5	0.0	503.5	0.0	0.0	0.0	0.0	12 298
Set	10 038.5	8 409.0	900.9	200.1	528.4	69.2	30.3	459.2	0.0	459.2	0.0	0.0	0.0	0.0	12 298
Dez	11 096.3	9 424.5	907.1	234.1	530.6	169.2	0.5	168.6	361.4	0.0	361.4	0.0	0.0	0.0	12 298
10 Mar	12 091.0	10 122.9	938.8	220.9	808.4	171.6	20.8	150.8	637.7	0.0	637.7	0.0	-0.9	0.0	12 298
Jun	14 926.0	12 432.3	1 004.0	296.4	1 193.3	342.1	-1.0	343.1	855.4	0.0	855.4	0.0	-4.2	0.0	12 298
Set	14 701.6	11 813.2	950.3	252.0	1 686.1	433.5	37.5	396.0	1 254.0	0.0	1 254.0	0.0	-1.4	0.0	12 298
Dez	15 717.5	12 979.5	964.3	267.4	1 506.3	216.9	42.2	174.7	1 290.1	0.0	1 290.1	0.0	-0.7	0.0	12 298
11 Mar	15 312.6	12 386.5	883.4	303.2	1 739.5	370.6	39.2	331.4	1 370.5	0.0	1 370.5	0.0	-1.5	0.0	12 297
Jun	15 079.0	12 830.8	876.2	300.7	1 071.3	190.2	3.1	187.1	881.3	0.0	881.3	0.0	-0.2	0.0	12 297
Set	16 686.3	14 835.5	916.0	314.2	620.7	15.9	3.2	12.7	605.1	0.0	605.1	0.0	-0.3	0.0	12 297
Dez	16 490.4	14 964.2	940.5	322.4	263.3	1.4	1.2	0.2	261.8	0.0	261.8	0.0	0.1	0.0	12 297
12 Mar	16 826.6	15 291.1	920.1	315.4	300.1	5.7	5.6	0.2	294.6	0.0	294.6	0.0	-0.2	0.0	12 297
Jun	17 090.1	15 330.1	955.3	327.6	477.0	103.9	53.2	50.8	373.0	0.0	373.0	0.0	0.1	0.0	12 297
Set	18 650.3	16 938.5	946.0	324.2	441.6	37.1	22.0	15.1	404.7	0.0	404.7	0.0	-0.2	0.0	12 297
Dez	17 174.4	15 509.1	924.7	316.8	423.8	4.5	4.3	0.1	419.3	0.0	419.3	0.0	0.0	0.0	12 297
13 Mar	17 082.2	15 389.6	927.6	317.9	447.1	78.2	2.4	75.8	369.1	0.0	369.1	0.0	-0.1	0.0	12 297
Jun	13 416.9	11 312.5	912.3	312.7	879.4	245.0	3.3	241.7	633.7	0.0	554.8	79.0	0.7	0.0	12 297
Set	14 327.8	12 163.0	900.7	308.8	955.3	281.5	2.6	279.0	673.8	0.0	586.6	87.2	-0.0	0.0	12 297

(1) A partir de janeiro de 1999 são considerados ativos de reserva apenas os ativos do Banco de Portugal face a não residentes da área do euro e denominados em moedas de países fora desta área, havendo lugar a uma quebra de série. / From January 1999 onwards reserve assets include only Banco de Portugal claims on non-euro area residents denominated in non-euro area currencies, thus implying a break in the series.

(2) A preços de mercado. / At market prices.

(3) A partir de janeiro de 1999 inclui apenas ativos sobre não residentes na área do euro em moedas de países fora da área do euro. / From January 1999 onwards, includes only assets on euro area non-residents denominated in non-euro area currencies.

(4) Inclui depósitos junto do Banco de Pagamentos Internacional (BIS) e do Fundo Monetário Internacional (FMI). / Includes deposits with Bank for International Settlements (BIS) and International Monetary Fund (IMF).

(5) Inclui, nomeadamente, ações, unidades de participação em fundos de investimento e outros títulos de participação no capital, como os "Depositary receipts". / Includes, namely, shares, investment trust units and other participation or similar documents such as "Depositary receipts".

(6) Inclui, nomeadamente, obrigações e outros títulos de dívida pública ou privada, tais como, certificados de depósito de prazo superior a um ano, títulos de participação e outros títulos de dívida de prazo superior a um ano. / Includes bonds and notes and public or private debt securities, such as negotiable certificates of deposit with maturities of more than one year, participation certificates and other securities with maturities of more than one year.

(7) Inclui, nomeadamente, bilhetes do Tesouro, papel comercial, certificados de depósito de prazo não superior a um ano e outros títulos de prazo não superior a um ano. / Includes, namely, Treasury bills, commercial paper, negotiable certificates of deposit (with original maturities of one year or less) and other securities with maturities of one year or less.

10<sup>6</sup> euros

Fonte / Source: Banco de Portugal

	2011 <sup>P</sup>					2012 <sup>P</sup>		
	Posições em fim de período	Transações	Variações de preços	Variações cambiais	Outros ajustamentos	Posições em fim de período		
	2011 <sup>P</sup>	Transactions	Price changes	Exchange rate changes	Other adjustments	2012 <sup>P</sup>		
	End-of-period positions	Transactions	Price changes	Exchange rate changes	Other adjustments	End-of-period positions		
	1	2	3	4	5	6		
1 Posição de investimento internacional.....	-179 406.1	1 336.6	-14 396.8	18.7	1 986.0	-190 461.6	International investment position.....	
2 Ativos.....	293 573.5	-7 733.9	4 569.6	-719.7	-567.7	289 121.9	Assets.....	
3 Investimento direto de Portugal no exterior <sup>(2)</sup> .....	55 823.3	450.5	700.9	-101.2	765.2	57 638.7	Portuguese direct investment abroad <sup>(2)</sup> .....	
4 No capital de empresas e lucros reinvestidos.....	44 652.5	3 964.8	700.9	-101.2	790.5	50 007.6	Equity capital and reinvested earnings.....	
5 Outros capitais.....	11 170.7	-3 514.3	0.0	0.0	-25.3	7 631.1	Other capital.....	
6 Investimento de carteira.....	114 226.5	-10 320.3	4 500.1	-174.4	13.9	108 245.9	Portfolio investment.....	
7 Ações e outras participações.....	21 433.9	-601.9	735.1	-106.4	11.7	21 472.3	Shares and other equity.....	
8 Autoridades monetárias <sup>(3)</sup> .....	0.0	0.0	0.0	0.0	0.0	0.0	Monetary authorities <sup>(3)</sup> .....	
9 Administrações públicas <sup>(3)</sup> .....	1 949.3	-673.1	95.0	-32.3	0.0	1 338.9	General government <sup>(3)</sup> .....	
10 Outras instituições financeiras monetárias <sup>(3)</sup> .....	4 014.1	1 467.7	-4.7	-34.0	-25.3	5 417.8	Other monetary financial institutions <sup>(3)</sup> .....	
11 Outros setores residentes.....	15 470.5	-1 396.6	644.8	-40.1	37.0	14 715.7	Other resident sectors.....	
12 Títulos de dívida de longo prazo.....	83 223.0	-7 324.8	3 732.9	-70.2	1.8	79 562.7	Long-term debt securities.....	
13 Autoridades monetárias.....	14 421.6	1 056.4	2 457.3	-1.7	-0.0	17 933.5	Monetary authorities.....	
14 Administrações públicas.....	2 145.4	1 290.7	58.4	-33.1	-0.0	3 461.4	General government.....	
15 Outras instituições financeiras monetárias.....	26 948.8	-8 783.3	79.5	-12.3	-0.1	18 232.6	Other monetary financial institutions.....	
16 Outros setores residentes.....	39 707.3	-888.6	1 137.7	-23.0	1.8	39 935.2	Other resident sectors.....	
17 Títulos de dívida de curto prazo.....	9 569.6	-2 393.6	32.1	2.3	0.4	7 210.8	Short-term debt securities.....	
18 Autoridades monetárias.....	3 528.3	-2 600.9	-1.8	-0.0	-0.0	925.6	Monetary authorities.....	
19 Administrações públicas.....	4.9	1.2	0.0	0.0	0.0	6.1	General government.....	
20 Outras instituições financeiras monetárias.....	2 557.3	-64.0	-29.5	2.7	-0.0	2 466.4	Other monetary financial institutions.....	
21 Outros setores residentes.....	3 479.1	270.2	63.4	-0.4	0.4	3 812.7	Other resident sectors.....	
22 Derivados financeiros <sup>(4)</sup> .....	-2 399.7	-64.7	-1 177.1	0.0	0.0	-3 641.5	Financial derivatives <sup>(4)</sup> .....	
23 Autoridades monetárias.....	0.0	44.0	-44.5	0.0	0.0	-0.5	Monetary authorities.....	
24 Administrações públicas.....	408.2	-188.4	177.6	0.0	0.0	397.4	General government.....	
25 Outras instituições financeiras monetárias.....	-2 756.0	-147.7	-1 141.4	0.0	0.0	-4 045.1	Other monetary financial institutions.....	
26 Outros setores residentes.....	-52.0	227.5	-168.8	0.0	0.0	6.7	Other resident sectors.....	
27 Outro investimento.....	109 433.1	2 031.0	0.0	-413.0	-1 346.8	109 704.4	Other investment.....	
28 Autoridades monetárias.....	1 537.7	66.7	0.0	-29.2	-97.2	1 478.1	Monetary authorities.....	
29 Administrações públicas.....	6 720.1	442.7	0.0	-27.6	-25.1	7 110.1	General government.....	
30 Outras instituições financeiras monetárias.....	62 720.9	310.8	0.0	-117.3	-165.0	62 759.5	Other monetary financial institutions.....	
31 Outros setores residentes.....	38 454.3	1 210.7	0.0	-238.9	-1 069.5	38 356.7	Other resident sectors.....	
32 Ativos de reserva.....	16 490.4	169.5	545.6	-31.1	0.0	17 174.4	Reserve assets.....	
33 Ouro monetário.....	14 964.2	0.0	545.0	0.0	0.0	15 509.1	Monetary gold.....	
34 Direitos de saque especiais.....	940.5	0.9	0.0	-16.7	0.0	924.7	Special drawing rights.....	
35 Posição de reserva no FMI.....	322.4	0.0	0.0	-5.7	-0.0	316.8	Reserve position in the IMF.....	
36 Ativos cambiais.....	263.3	168.6	0.6	-8.7	0.0	423.8	Foreign exchange.....	
37 Outros ativos.....							Other assets.....	
38 Passivos.....	472 979.6	-9 070.4	18 966.3	-738.3	-2 553.7	479 583.5	Liabilities.....	
39 Investimento direto do exterior em Portugal <sup>(2)</sup> .....	86 427.5	7 000.7	-58.2	0.0	-2 587.3	90 782.7	Foreign direct investment in Portugal <sup>(2)</sup> .....	
40 No capital de empresas e lucros reinvestidos.....	77 599.3	7 969.6	-58.2	0.0	-7 537.3	77 973.3	Equity capital and reinvested earnings.....	
41 Outros capitais.....	8 828.2	-968.9	0.0	0.0	4 950.0	12 809.3	Other capital.....	
42 Investimento de carteira.....	145 939.8	-31 862.0	19 024.6	-75.9	-206.4	132 820.1	Portfolio investment.....	
43 Ações e outras participações.....	34 355.2	-6 667.0	262.3	-0.0	-35.5	27 914.9	Shares and other equity.....	
44 Outras instituições financeiras monetárias.....	573.3	924.9	357.7	0.0	0.0	1 855.9	Other monetary financial institutions.....	
45 Outros setores residentes.....	33 781.9	-7 591.9	-95.4	-0.0	-35.5	26 059.0	Other resident sectors.....	
46 Títulos de dívida de longo prazo.....	98 474.5	-26 560.6	18 762.3	-72.8	-165.9	90 437.5	Long-term debt securities.....	
47 Autoridades monetárias.....							Monetary authorities.....	
48 Administrações públicas.....	52 911.1	-10 646.1	18 454.2	-42.6	-2.9	60 673.7	General government.....	
49 Outras instituições financeiras monetárias.....	29 096.0	-12 368.6	58.7	-16.2	-163.0	16 606.9	Other monetary financial institutions.....	
50 Outros setores residentes.....	16 467.5	-3 545.9	249.4	-14.0	-0.0	13 156.9	Other resident sectors.....	
51 Títulos de dívida de curto prazo.....	13 110.1	1 365.7	0.0	-3.1	-5.0	14 467.7	Short-term debt securities.....	
52 Autoridades monetárias.....							Monetary authorities.....	
53 Administrações públicas.....	1 291.6	-1 023.5	0.0	-2.1	-5.0	261.1	General government.....	
54 Outras instituições financeiras monetárias.....	23.0	1 016.7	0.0	-0.1	0.0	1 039.6	Other monetary financial institutions.....	
55 Outros setores residentes.....	11 795.5	1 372.5	0.0	-0.9	0.0	13 167.0	Other resident sectors.....	
56 Outro investimento.....	240 612.3	15 790.8	0.0	-662.4	240.0	255 980.7	Other investment.....	
57 Autoridades monetárias.....	60 952.6	5 033.5	0.0	0.0	40.1	66 026.3	Monetary authorities.....	
58 Administrações públicas.....	44 500.1	26 867.6	0.0	-375.0	97.8	71 090.5	General government.....	
59 Outras instituições financeiras monetárias.....	105 818.5	-15 524.7	0.0	-262.1	197.1	90 228.8	Other monetary financial institutions.....	
60 Outros setores residentes.....	29 341.1	-585.6	0.0	-25.4	-95.0	28 635.1	Other resident sectors.....	

(1) Este quadro é regularmente atualizado após o apuramento de estatísticas anuais completas da posição de investimento internacional, incluindo as componentes de reconciliação entre fluxos e posições. Para um determinado ano, a informação publicada poderá ser revista ocasionalmente, em articulação com a revisão da respetiva informação de fluxos e posições publicada nos capítulos C.2 e C.3. / This table is regularly updated following the calculation of a complete set of annual international investment position statistics, including the components of the reconciliation between flows and stocks. For a given year, the published information may be occasionally revised, in line with the revision of the respective flows and stocks data published in chapters C.2 and C.3.

(2) Inclui investimento imobiliário. / Includes real estate investment.

(3) Sobre o conteúdo, ver notas no fim da publicação. / For information on coverage see notes at the end of this publication.

(4) Valores líquidos. / Net figures.





**ESTATÍSTICAS CAMBIAIS**  
**EXCHANGE RATE STATISTICS**



Taxas de câmbio D.1  
*Exchange rates*

Atividade nos mercados de câmbios e de produtos derivados D.2  
*Foreign exchange and derivatives market activity*



Fonte / Source: Banco Central Europeu / European Central Bank

x unidades de moeda por 1 euro / x currency units per 1 euro

	Moeda	Sigla	Valor
	Currency	Code	Value
	1	2	3
1	Franco belga/Belgian franc	BEF	40.3399
2	Marco alemão/Deutsche mark	DEM	1.95583
3	Coroa estónia/Estonian kroon <sup>(1)</sup>	EEK	15.6466
4	Libra irlandesa/Irish pound	IEP	0.787564
5	Dracma grega/Greek drachma <sup>(2)</sup>	GRD	340.750
6	Peseta espanhola/Spanish peseta	ESP	166.386
7	Franco francês/French franc	FRF	6.55957
8	Lira italiana/Italian lira	ITL	1936.27
9	Libra cipriota/Cyprus pound <sup>(3)</sup>	CYP	0.585274
10	Franco luxemburguês/Luxembourg franc	LUF	40.3399
11	Lira maltesa/Maltese lira <sup>(3)</sup>	MTL	0.429300
12	Florim holandês/Dutch guilder	NLG	2.20371
13	Xelim austríaco/Austrian shilling	ATS	13.7603
14	Escudo português/Portuguese escudo	PTE	200.482
15	Tolar esloveno/Slovenia tolar <sup>(4)</sup>	SIT	239.640
16	Coroa eslovaca/Slovak koruna <sup>(5)</sup>	SKK	30.1260
17	Markka finlandesa/Finnish markka	FIM	5.94573

As taxas de conversão irrevogáveis para o euro foram adotadas no dia 31 de dezembro de 1998 pelo Conselho da UE, sob proposta da Comissão das Comunidades Europeias e após consulta do Banco Central Europeu, tendo entrado em vigor às 0:00 horas do dia 1 de janeiro de 1999 (hora local). Nos termos do enquadramento legal aplicável à utilização do euro, a taxa de conversão irrevogável do euro para cada uma das moedas participantes será a única taxa a utilizar, quer para a conversão entre o euro e a unidade de moeda nacional, quer para a conversão entre as unidades de moeda nacionais. As taxas irrevogáveis de conversão para o euro não podem ser arredondadas e não é permitido o cálculo de taxas de conversão inversas. / The irrevocable conversion rates for the euro were adopted on 31 December 1998 by the EU Council, upon a proposal from the Commission of the European Communities and after consultation of the European Central Bank for effect at 0.00 on 1 January 1999 (local time). In compliance with the legal framework for the use of the euro, the irrevocable conversion rate for the euro for each participating currency is the only rate to be used for conversion either way between the euro and the national currency unit and also for conversions between national currency units. The irrevocable conversion rates for the euro cannot be rounded and the computation of inverse conversion rates is not permitted.

(1) Em vigor desde 1 de janeiro de 2011 / As from 1 January 2011

(2) Em vigor desde 1 de janeiro de 2001 / As from 1 January 2001

(3) Em vigor desde 1 de janeiro de 2008 / As from 1 January 2008

(4) Em vigor desde 1 de janeiro de 2007 / As from 1 January 2007

(5) Em vigor desde 1 de janeiro de 2009 / As from 1 January 2009

D.1.1 TAXAS DE CÂMBIO DE REFERÊNCIA DO EURO<sup>(1)(2)</sup>

Valores médios

EURO REFERENCE EXCHANGE RATES<sup>(1)(2)</sup>

Averages

Fonte / Source: Coluna/column (1,3,5) Banco Central Europeu / European Central Bank; (2,4,6) Banco de Portugal

	Moedas do MTC II					
	Coroa dinamarquesa - DKK		Litas lituana - LTL		Lats letão - LVL	
	Taxa de câmbio de referência do euro	Desvio em relação à taxa central do euro	Taxa de câmbio de referência do euro	Desvio em relação à taxa central do euro	Taxa de câmbio de referência do euro	Desvio em relação à taxa central do euro
	ERM II Currencies					
	Danish krone - DKK		(Lithuania) Litas - LTL		(Latvia) Lats - LVL	
	Euro reference exchange rates	Deviation from euro central rate	Euro reference exchange rates	Deviation from euro central rate	Euro reference exchange rates	Deviation from euro central rate
	1	2	3	4	5	6
09	7.4462	-0.19	3.4528	0.00	0.7057	0.41
10	7.4473	-0.18	3.4528	0.00	0.7087	0.84
11	7.4506	-0.13	3.4528	0.00	0.7063	0.49
12						
Jun	7.4325	-0.37	3.4528	0.00	0.6969	-0.84
Jul	7.4384	-0.29	3.4528	0.00	0.6963	-0.93
Ago	7.4454	-0.20	3.4528	0.00	0.6963	-0.93
Set	7.4539	-0.09	3.4528	0.00	0.6962	-0.94
Out	7.4582	-0.03	3.4528	0.00	0.6962	-0.94
Nov	7.4587	-0.02	3.4528	0.00	0.6962	-0.94
Dez	7.4604	0.00	3.4528	0.00	0.6965	-0.90
13						
Jan	7.4614	0.01	3.4528	0.00	0.6978	-0.71
Fev	7.4598	-0.01	3.4528	0.00	0.6999	-0.42
Mar	7.4553	-0.07	3.4528	0.00	0.7013	-0.22
Abr	7.4553	-0.07	3.4528	0.00	0.7006	-0.32
Mai	7.4536	-0.09	3.4528	0.00	0.7002	-0.37
Jun	7.4576	-0.04	3.4528	0.00	0.7019	-0.13
Jul	7.4579	-0.03	3.4528	0.00	0.7024	-0.06
Ago	7.4580	-0.03	3.4528	0.00	0.7027	-0.02
Set	7.4579	-0.03	3.4528	0.00	0.7026	-0.03
Out	7.4592	-0.02	3.4528	0.00	0.7028	-0.01
Nov	7.4587	-0.02	3.4528	0.00	0.7028	-0.00

(1) A taxa central do euro para a coroa dinamarquesa, 7.46038 unidades de moeda nacional por euro, foi anunciada no dia 31 de dezembro de 1998, tendo sido estabelecida entre o Banco Central Europeu e o Danmarks Nationalbank. No dia 27 de junho de 2004, o Banco Central Europeu acordou com o Lietuvos Bankas, a taxa central para a litua lituana com o valor 3.4528 unidades de moeda nacional por euro, com efeitos a partir de 28 de junho de 2004. Em 29 de abril de 2005, o Banco Central Europeu acordou com o Latvijas Banka a taxa central para o lats letão com o valor de 0.702804 unidades de moeda nacional por euro, com efeitos a partir de 2 de maio de 2005. / The euro central rate for the Danish krone, 7.46038 units of national currency per euro, was announced on 31 December 1998, having been established by the European Central Bank and the Danmarks Nationalbank. The European Central Bank and the Lietuvos Bankas announced the euro central rate for the litas 3.45280 units of national currency per euro, at 27 June 2004 starting on 28 June 2004. On 29 April 2005, the European Central Bank and the Latvijas Banka defined the euro central rate for the Latvian lats 0.702804 units of national currency per euro, with effect from 2 May 2005.

(2) Um sinal negativo significa que a moeda está apreciada em relação à taxa central. / A minus sign means that the currency is overvalued against the central rate.

D.1.1.1 TAXAS DE CÂMBIO DE REFERÊNCIA DO EURO (continua)<sup>(a)(b)</sup>

EURO REFERENCE EXCHANGE RATES (to be continued)<sup>(a)(b)</sup>

Valores médios

Averages

Fonte / Source: Banco Central Europeu / European Central Bank

	União Europeia (exceto MTC II)						
	Lev da Bulgária BGN	Coroa checa CZK	Libra esterlina GBP	Forint húngaro HUF	Zloti polaco PLN	Novo leu da Roménia <sup>(1)</sup> RON	Coroa sueca SEK
	(Bulgaria) Lev BGN	Czech koruna CZK	Pound sterling GBP	(Hungary) Forint HUF	(Poland) Zloty PLN	New Romanian <sup>(1)</sup> leu RON	Swedish krona SEK
	1	2	3	4	5	6	7
09	1.9558	26.435	0.89094	280.33	4.3276	4.2399	10.6193
10	1.9558	25.284	0.85784	275.48	3.9947	4.2122	9.5373
11	1.9558	24.590	0.86788	279.37	4.1206	4.2391	9.0298
12	Jun	1.9558	25.640	0.80579	293.57	4.2973	8.8743
	Jul	1.9558	25.447	0.78827	286.28	4.1837	8.5451
	Ago	1.9558	25.021	0.78884	278.93	4.0934	8.2805
	Set	1.9558	24.752	0.79821	284.22	4.1345	8.4929
	Out	1.9558	24.939	0.80665	282.09	4.1071	8.6145
	Nov	1.9558	25.365	0.80389	282.26	4.1321	8.6076
	Dez	1.9558	25.214	0.81237	285.79	4.0956	8.6512
13	Jan	1.9558	25.563	0.83271	294.01	4.1424	8.6217
	Fev	1.9558	25.475	0.86250	292.73	4.1700	8.5083
	Mar	1.9558	25.659	0.85996	303.01	4.1565	8.3470
	Abr	1.9558	25.841	0.85076	298.67	4.1359	8.4449
	Mai	1.9558	25.888	0.84914	292.38	4.1799	8.5725
	Jun	1.9558	25.759	0.85191	295.70	4.2839	8.6836
	Jul	1.9558	25.944	0.86192	294.90	4.2745	8.6609
	Ago	1.9558	25.818	0.85904	299.46	4.2299	8.7034
	Set	1.9558	25.789	0.84171	299.75	4.2371	8.6758
	Out	1.9558	25.662	0.84720	294.76	4.1902	8.7479
	Nov	1.9558	26.927	0.83780	297.68	4.1887	8.8802

1) O BCE calcula e publica taxas de câmbio de referência para a moeda da Roménia a partir de 2 de outubro de 2000 - os dados anteriores são indicativos. Em 1 de julho de 2005 foi introduzido o novo leu da Roménia (RON). Conversão: 1 RON = 10 000 ROL. / The ECB computes and publishes euro reference exchange rates for the Romanian currency as from 2 October 2000 - previous data are indicative. / The new Romanian leu (RON) was introduced on 1 July 2005. Conversion: 1 RON = 10 000 ROL.

D.1.1.1 TAXAS DE CÂMBIO DE REFERÊNCIA DO EURO (continuação)<sup>(a)(b)</sup>

EURO REFERENCE EXCHANGE RATES (continued)<sup>(a)(b)</sup>

Valores médios

Averages

Fonte / Source: Banco Central Europeu / European Central Bank

	Europa (exceto União Europeia)						OCDE (exceto Europa)						
	Franco suíço CHF	Kuna croata <sup>(1)</sup> HRK	Coroa da Islândia ISK	Coroa norueguesa NOK	Rublo russo <sup>(1)</sup> RUB	Nova lira turca <sup>(2)</sup> TRY	Dólar australiano AUD	Dólar canadiano CAD	Iene japonês JPY	Won da Coreia do Sul KRW	Peso mexicano <sup>(3)</sup> MXN	Dólar da Nova Zelândia NZD	Dólar dos Estados Unidos USD
	CHF	HRK	ISK	NOK	RUB	TRY	AUD	CAD	JPY	KRW	MXN	NZD	USD
	Europe (except European Union)						OECD (except Europe)						
	Swiss franc CHF	(Croatia) Kuna <sup>(1)</sup> HRK	Icelandic krona ISK	Norwegian krone NOK	Russian rouble <sup>(1)</sup> RUB	New Turkish lira <sup>(2)</sup> TRY	Australian dollar AUD	Canadian dollar CAD	(Japan) Yen JPY	South Korean won KRW	Mexican peso <sup>(3)</sup> MXN	New Zealand dollar NZD	US dollar USD
	8	9	10	11	12	13	14	15	16	17	18	19	20
09	1.5100	7.3400	.	8.7278	44.1376	2.1631	1.7727	1.5850	130.34	1 772.90	18.7989	2.2121	1.3948
10	1.3803	7.2891	.	8.0043	40.2629	1.9965	1.4423	1.3651	116.24	1 531.82	16.7373	1.8377	1.3257
11	1.2326	7.4390	.	7.7934	40.8846	2.3378	1.3484	1.3761	110.96	1 541.23	17.2877	1.7600	1.3920
12	Jun	1.2011	7.5434	.	7.5401	41.1766	2.2837	1.2550	99.26	1 458.61	17.4529	1.6062	1.2526
	Jul	1.2011	7.5006	.	7.4579	39.9467	2.2281	1.1931	97.07	1 404.11	16.4263	1.5390	1.2288
	Ago	1.2011	7.4853	.	7.3239	39.6334	2.2291	1.1841	97.58	1 403.93	16.3600	1.5306	1.2400
	Set	1.2089	7.4291	.	7.3945	40.4006	2.3177	1.2372	1.2583	100.49	1 444.65	1.6413	1.2856
	Out	1.2098	7.5140	.	7.4076	40.3558	2.3384	1.2596	1.2801	102.47	1 435.37	1.6720	1.2974
	Nov	1.2052	7.5410	.	7.3371	40.2505	2.3010	1.2331	1.2787	103.94	1 395.13	1.6789	1.2828
	Dez	1.2091	7.5334	.	7.3503	40.3114	2.3439	1.2527	1.2984	109.71	1 411.41	1.6864	1.5777
13	Jan	1.2288	7.5746	.	7.3821	40.1847	2.3543	1.2658	1.3189	118.34	1 417.69	1.6876	1.5877
	Fev	1.2298	7.5868	.	7.4232	40.3342	2.3738	1.2951	1.3477	124.40	1 452.82	1.6972	1.3359
	Mar	1.2266	7.5909	.	7.4863	39.9332	2.3453	1.2537	1.3285	122.99	1 430.31	1.6232	1.2964
	Abr	1.2199	7.6076	.	7.5444	40.7995	2.3406	1.2539	1.3268	127.54	1 460.89	1.5895	1.5348
	Mai	1.2418	7.5684	.	7.5589	40.6842	2.3739	1.3133	1.3257	131.13	1 444.56	1.5976	1.2982
	Jun	1.2322	7.4901	.	7.7394	42.6490	2.5028	1.3978	1.3596	128.40	1 498.33	1.6682	1.3189
	Jul	1.2366	7.5061	.	7.8837	42.8590	2.5274	1.4279	1.3619	130.39	1 473.35	1.6593	1.3080
	Ago	1.2338	7.5372	.	7.9386	43.9748	2.6125	1.4742	1.3853	130.34	1 485.93	1.7196	1.3310
	Set	1.2338	7.5985	.	7.9725	43.5144	2.6952	1.4379	1.3817	132.41	1 446.60	1.7447	1.3348
	Out	1.2316	7.6193	.	8.1208	43.7440	2.7095	1.4328	1.4128	133.32	1 454.73	1.7743	1.3635
	Nov	1.2316	7.6326	.	8.2055	44.1581	2.7316	1.4473	1.4145	134.97	1 434.06	1.76340	1.6327

(1) O BCE calcula e publica taxas de câmbio de referência destas moedas face ao euro a partir de 1 de abril de 2005. Os dados anteriores são indicativos. / For these currencies the ECB computes and publishes euro reference exchange rates as from 1 April 2005. Previous data are indicative.

(2) Em 1 de janeiro de 2005 foi introduzida a nova lira turca (TRY). Conversão: 1 TRY = 1 000 000 TRL. / The new Turkish lira (TRY) was introduced on 1 January 2005. Conversion: 1 TRY = 1 000 000 TRL.

(3) O BCE calcula e publica taxas de câmbio de referência do peso mexicano (MXN) face ao Euro a partir de 2 de janeiro de 2008. Os dados anteriores são indicativos. / The ECB computes and publishes euro reference exchange rates for Mexican peso as from 2 January 2008. Previous data are indicative.





**D.1.2.1 DIREITO DE SAQUE ESPECIAL - OURO**

Valores médios

**SPECIAL DRAWING RIGHTS - GOLD**

Averages

Fonte / Source: coluna / column (1, 2) FMI / IMF; (3,4) Reuters

	DSE versus Euro <sup>(a)</sup>		DSE versus USD <sup>(a)</sup>		OZ Ouro versus EUR (London Gold Fix) <sup>(b)</sup>		OZ Ouro versus USD (London Gold Fix) <sup>(b)</sup>	
	SDR versus Euro <sup>(a)</sup>		SDR versus USD <sup>(a)</sup>		Fine Ounce versus EUR (London Gold Fix) <sup>(b)</sup>		Fine Ounce versus USD (London Gold Fix) <sup>(b)</sup>	
	1	2	3	4	5	6	7	8
10	1.15157	1.52551	927.128	1 226.876				
11	1.13482	1.57941	1 131.625	1 573.018				
12	1.19252	1.53144	1 298.536	1 668.876				
12 Jun	1.20983	1.51541	1 273.254	1 596.164				
Jul	1.22708	1.50620	1 296.703	1 593.347				
Ago	1.22004	1.51277	1 311.753	1 625.858				
Set	1.19514	1.53813	1 355.908	1 743.188				
Out	1.18722	1.54038	1 346.329	1 746.679				
Nov	1.19312	1.52956	1 343.039	1 722.744				
Dez	1.17373	1.53865	1 285.781	1 686.605				
13 Jan	1.15574	1.53539	1 257.966	1 671.420				
Fev	1.14316	1.52708	1 219.416	1 629.138				
Mar	1.15972	1.50317	1 228.089	1 591.938				
Abr	1.15490	1.50424	1 140.678	1 485.494				
Mai	1.15431	1.49948	1 089.663	1 414.821				
Jun	1.14802	1.51405	1 017.816	1 342.531				
Jul	1.14876	1.50411	982.665	1 285.536				
Ago	1.14096	1.51855	1 011.732	1 346.071				
Set	1.14051	1.52307	1 010.661	1 348.631				
Out	1.12873	1.53934	964.655	1 315.293				
Nov	1.13500	1.53013	946.261	1 276.690				

**D.1.2.2 TAXAS DE CÂMBIO EFETIVAS DO EURO**

Valores médios

**EURO EFFECTIVE EXCHANGE RATES**

Averages

Fonte / Source: Banco Central Europeu / European Central Bank

	Taxa de câmbio efetiva do euro <sup>(1)</sup>							
	Taxa de câmbio efetiva nominal	Taxa de variação em cadeia (em percentagem) <sup>(2)</sup>	Taxa de câmbio efetiva real (IPC)	Taxa de variação em cadeia (em percentagem) <sup>(2)</sup>	Taxa de câmbio efetiva real (deflador do PIB)	Taxa de variação em cadeia (em percentagem) <sup>(2)</sup>	Taxa de câmbio efetiva real (custos unitários do trabalho no total da economia)	Taxa de variação em cadeia (em percentagem) <sup>(2)</sup>
	Nominal effective exchange rate	Chain rate of change (in percentage) <sup>(2)</sup>	Real effective exchange rate (CPI)	Chain rate of change (in percentage) <sup>(2)</sup>	Real effective exchange rate (GDP deflator)	Chain rate of change (in percentage) <sup>(2)</sup>	Real effective exchange rate (unit labour costs in the total economy)	Chain rate of change (in percentage) <sup>(2)</sup>
	1	2	3	4	5	6	7	8
10	103.6	-6.3	101.5	-6.9	96.5	-7.8	97.9	-7.0
11	103.4	-0.2	100.6	-0.9	95.0	-1.6	96.2	-1.8
12	97.9	-5.3	95.5	-5.1	89.7	-5.5	90.5	-5.9
3T12	95.9	-2.4	93.7	-2.2	87.8	-2.6	89.1	-2.4
4T12	97.9	2.1	95.5	2.0	89.5	1.9	89.3	0.2
1T13	100.8	2.9	98.2	2.8	92.1	2.9	92.5	3.6
2T13	100.9	0.1	98.2	0.0	92.6	0.5	92.0	-0.5
3T13	101.9	1.0	99.1	0.9	.	.	.	.
12 Jun	97.2	-0.9	94.8	-0.9	.	.	.	.
Jul	95.4	-1.9	93.1	-1.7	.	.	.	.
Ago	95.3	-0.2	93.0	-0.1	.	.	.	.
Set	97.2	2.1	94.9	2.0	.	.	.	.
Out	97.8	0.6	95.5	0.6	.	.	.	.
Nov	97.3	-0.6	94.9	-0.6	.	.	.	.
Dez	98.7	1.5	96.2	1.4	.	.	.	.
13 Jan	100.4	1.7	98.0	1.8	.	.	.	.
Fev	101.7	1.2	99.0	1.1	.	.	.	.
Mar	100.2	-1.4	97.8	-1.2	.	.	.	.
Abr	100.5	0.2	97.8	0.0	.	.	.	.
Mai	100.6	0.1	98.0	0.2	.	.	.	.
Jun	101.6	1.0	98.8	0.9	.	.	.	.
Jul	101.5	0.0	98.8	0.0	.	.	.	.
Ago	102.2	0.7	99.5	0.7	.	.	.	.
Set	102.0	-0.2	99.1	-0.4	.	.	.	.
Out	102.9	0.9	99.7	0.6	.	.	.	.
Nov	102.7	-0.2	99.4	-0.3	.	.	.	.

 (1) Valores referentes ao conjunto de 21 parceiros comerciais. Para mais informações consultar [www.ecb.int](http://www.ecb.int). / Figures referring to the 21 trading partner group. Further information is available on [www.ecb.int](http://www.ecb.int).

(2) Taxa de variação face ao período imediatamente anterior. / Rate of change relative to the previous period.

Fonte / Source: Banco Central Europeu / European Central Bank e Banco de Portugal

		Índice cambial efetivo para Portugal <sup>(1)</sup>							
		Índice cambial efetivo nominal para Portugal	Taxa de variação em cadeia (em percentagem) <sup>(2)</sup>	Índice cambial efetivo real mensal para Portugal (IPC)	Taxa de variação em cadeia (em percentagem) <sup>(2)</sup>	Índice cambial efetivo real trimestral para Portugal (deflator do PIB)	Taxa de variação em cadeia (em percentagem) <sup>(2)</sup>	Índice cambial efetivo real trimestral para Portugal (custos unitários do trabalho no total da economia) <sup>(3)</sup>	Taxa de variação em cadeia (em percentagem) <sup>(2)</sup>
		Effective exchange rate index for Portugal <sup>(1)</sup>							
		Nominal effective exchange rate index for Portugal	Chain rate of change (in percentage) <sup>(2)</sup>	Monthly real effective exchange rate index for Portugal (CPI)	Chain rate of change (in percentage) <sup>(2)</sup>	Quarterly real effective exchange rate index for Portugal (GDP deflator)	Chain rate of change (in percentage) <sup>(2)</sup>	Quarterly real effective exchange rate index for Portugal (unit labour costs in the total economy)	Chain rate of change (in percentage) <sup>(2)</sup>
		1	2	3	4	5	6	7	8
10		100.7	-1.5	103.9	-1.9	104.9	-2.1	105.2	-2.3
11		100.6	-0.1	104.5	0.6	103.8	-1.1	103.3	-1.8
12		99.3	-1.3	103.4	-1.0	101.1	-2.6	98.2	-5.0
3T12		98.8	-0.6	102.9	-0.5	100.5	0.1	97.1	-1.2
4T12		99.3	0.5	103.2	0.2	101.1	0.7	99.9	2.9
1T13		100.0	0.7	102.7	-0.4	101.9	0.8	98.9	-1.0
2T13		100.0	0.0	103.3	0.6	101.7	-0.2	97.7	-1.2
3T13		100.3	0.2	103.3	0.0	.	.	.	.
12	Jun	99.1	-0.2	103.2	-0.2	.	.	.	.
	Jul	98.7	-0.5	102.9	-0.3	.	.	.	.
	Ago	98.6	0.0	102.7	-0.2	.	.	.	.
	Set	99.1	0.5	103.2	0.5	.	.	.	.
	Out	99.3	0.1	103.1	-0.1	.	.	.	.
	Nov	99.1	-0.1	103.0	-0.1	.	.	.	.
	Dez	99.5	0.4	103.5	0.5	.	.	.	.
13	Jan	99.9	0.4	102.6	-0.9	.	.	.	.
	Fev	100.2	0.3	102.8	0.2	.	.	.	.
	Mar	99.9	-0.3	102.9	0.0	.	.	.	.
	Abr	100.0	0.1	103.1	0.3	.	.	.	.
	Mai	100.0	0.0	103.3	0.2	.	.	.	.
	Jun	100.2	0.2	103.6	0.2	.	.	.	.
	Jul	100.2	0.0	103.4	-0.1	.	.	.	.
	Ago	100.4	0.1	103.1	-0.3	.	.	.	.
	Set	100.3	-0.1	103.5	0.4	.	.	.	.
	Out	100.5	0.2	103.5	0.0	.	.	.	.
	Nov	100.4	-0.1	103.4	-0.1	.	.	.	.

(1) Valores referentes ao conjunto de 21 parceiros comerciais. Para mais informações consultar [www.ecb.int](http://www.ecb.int). / Figures referring to the 21 trading partner group. Further information is available on [www.ecb.int](http://www.ecb.int).

(2) Taxa de variação face ao período imediatamente anterior. / Rate of change relative to the previous period.

(3) A série apresentada refere-se aos índices cambiais efetivos deflacionados pelos custos unitários do trabalho. Os custos unitários do trabalho correspondem ao rácio entre as remunerações por trabalhador e a produtividade. As remunerações dos trabalhadores foram ajustadas dos efeitos diretos da venda de créditos tributários por parte das Administrações públicas em 2003. Para mais detalhes, ver Caixa 6.1 "Efeitos orçamentais das medidas temporárias implementadas entre 2002 e 2004", Relatório Anual de 2004 do Banco de Portugal. Adicionalmente, a série das remunerações foi construída a partir da informação das contas nacionais na base 2006, reproduzindo a mesma metodologia para o período anterior a 2005. Para mais detalhes, ver Caixa 2 "Custos unitários do trabalho relativos em Portugal: questões metodológicas e evolução na última década", Boletim Económico do Verão de 2010 do Banco de Portugal.

/ The series plotted refer to real effective exchange rates deflated by the unit labour costs. Unit labour costs are calculated as the ratio of compensation per employee to productivity. Compensation per employee is adjusted for the direct effects of the sale of tax credits by the general government in 2003. For more details see Box 6.1 "Budgetary effects of the temporary measures implemented from 2002 to 2004", Annual Report 2004, Banco de Portugal. In addition, the series on compensation per employee is based on data from the national accounts base 2006, applying the same methodology for the period prior to 2005. For more details see Box 2 "Relative unit labour costs in Portugal: methodological issues and developments in the last decade", Economic Bulletin Summer 2010, Banco de Portugal.

D.1.2.4 DIREITO DE SAQUE ESPECIAL - OURO  
Fim de período

SPECIAL DRAWING RIGHTS - GOLD  
End-of-period

Fonte / Source: coluna / column (1-2) FMI / IMF; (3-4) Reuters

		DSE versus EUR <sup>(a)</sup>	DSE versus USD <sup>(a)</sup>	OZ Ouro versus EUR (London Gold Fix) <sup>(b)</sup>	OZ Ouro versus USD (London Gold Fix) <sup>(b)</sup>
		SDR versus EUR <sup>(a)</sup>	SDR versus USD <sup>(a)</sup>	Fine Ounce versus EUR (London Gold Fix) <sup>(b)</sup>	Fine Ounce versus USD (London Gold Fix) <sup>(b)</sup>
		1	2	3	4
09		1.08822	1.56769	766.347	1 104.000
10		1.15966	1.54003	1 055.418	1 410.250
11		1.18654	1.53527	1 216.864	1 574.500
12	Jun	1.20536	1.51755	1 258.141	1 584.000
	Jul	1.22788	1.50833	1 320.722	1 622.375
	Ago	1.20689	1.52201	1 310.860	1 653.125
	Set	1.19272	1.54219	1 375.484	1 778.500
	Out	1.18569	1.54057	1 322.635	1 718.500
	Nov	1.18190	1.53481	1 329.990	1 727.125
	Dez	1.16583	1.53692	1 261.179	1 664.000
13	Jan	1.13752	1.54134	1 232.196	1 669.625
	Fev	1.15380	1.51483	1 210.869	1 589.750
	Mar	1.16987	1.49920	1 249.805	1 600.375
	Abr	1.15437	1.50900	1 125.211	1 470.875
	Mai	1.15237	1.49877	1 078.252	1 402.375
	Jun	1.14982	1.50396	915.616	1 197.625
	Jul	1.13993	1.51326	996.610	1 323.000
	Ago	1.14490	1.51528	1 053.079	1 393.750
	Set	1.13594	1.53408	985.654	1 331.125
	Out	1.12751	1.53804	974.177	1 328.875
	Nov	1.12916	1.53521	917.732	1 249.125



**D.1.3 TAXAS DE CÂMBIO DO EURO EM RELAÇÃO A OUTRAS MOEDAS (continua)<sup>(a)</sup>**  
**Valores de referência - Fim de período**

**EURO EXCHANGE RATES AGAINST OTHER CURRENCIES (to be continued)<sup>(a)</sup>**  
**Reference figures - End-of-period**

Fonte / Source: Reuters e Banco de Portugal

	Europa				África			
	Rublo bielorrusso BYR	Dinar sérvio RSD <sup>(b)</sup>	Libra de Gibraltar GIB	Hryvnia da Ucrânia UAH	Kwanza de Angola AOA <sup>(c)</sup>	Pula de Botsuana BWP	Franco congolês CDF <sup>(d)</sup>	Dinar argelino DZD
	Belorussian rouble BYR	(Servia) Dinar RSD	Gibraltar pound GIB	(Ukrainian) Hryvnia UAH	(Angola) Kwanza AOA	(Botswana) Pula BWP	Congolese franc CDF	Algerian dinar DZD
	1	2	3	4	5	6	7	8
09	4 120.12	96.7795	0.88810	11.5968	128.5360	9.5721	1 285.1880	103.5086
10	4 009.94	106.6822	0.86075	10.6462	121.8310	8.8932	1 220.8270	99.2829
11	10 804.07	106.7597	0.83530	10.3641	133.9285	9.6704	1 175.4320	98.3583
12	Jun 10 474.88	114.8586	0.80680	10.1708	118.6810	9.6327	1 150.9990	99.1085
	Jul 10 183.44	117.7421	0.78395	9.9485	116.4220	9.4601	1 119.6370	100.6660
	Ago 10 618.46	117.8876	0.79525	10.2521	119.4100	9.7873	1 149.4330	101.4284
	Set 10 990.50	115.4584	0.79805	10.5354	122.4670	9.8967	1 175.1440	102.6928
	Out 11 083.03	113.6758	0.80645	10.6062	123.2045	10.2227	1 182.1400	103.0733
	Nov 11 116.02	112.9587	0.81080	10.6355	123.0650	10.3930	1 180.7430	102.6117
	Dez 11 280.87	112.4657	0.81610	10.6212	126.8460	10.2717	1 197.4710	103.1890
13	Jan 11 734.30	111.0694	0.85700	11.0344	129.7410	10.8357	1 233.5360	105.1480
	Fev 11 290.94	111.7606	0.86300	10.6673	125.3100	10.6093	1 197.4140	103.1998
	Mar 11 114.74	112.0309	0.84560	10.4297	122.2650	10.5521	1 167.4680	101.3772
	Abr 11 215.78	109.6872	0.84430	10.5883	125.4280	10.5718	1 191.8830	102.5202
	Mai 11 302.21	113.4578	0.85365	10.6031	124.4380	11.2557	1 185.2560	102.9335
	Jun 11 497.32	114.1099	0.85720	10.6661	125.1330	11.2323	1 190.7980	104.8468
	Jul 11 774.93	113.8331	0.87350	10.7926	127.2180	11.3510	1 213.0030	105.5228
	Ago 11 885.03	114.7276	0.85395	10.7541	127.0160	11.5237	1 212.6570	107.8983
	Set 12 276.05	114.3401	0.83605	11.0623	131.3280	11.5724	1 237.0580	110.3155
	Out 12 602.60	114.0210	0.84620	11.1306	133.2790	11.6049	1 237.3960	110.7490
	Nov 12 712.67	114.0942	0.83275	11.2019	132.1450	11.7286	1 244.1000	108.6041

**D.1.3 TAXAS DE CÂMBIO DO EURO EM RELAÇÃO A OUTRAS MOEDAS (continuação)<sup>(a)</sup>**  
**Valores de referência - Fim de período**

**EURO EXCHANGE RATES AGAINST OTHER CURRENCIES (continued)<sup>(a)</sup>**  
**Reference figures - End-of-period**

Fonte / Source: Reuters e Banco de Portugal

	África									
	Libra egípcia EGP	Birr etíope ETB	Cedi do Gana GHS <sup>(e)</sup>	Franco guineense GNF	Xelim queniano KES	Dólar liberiano LRD	Dinar líbio LYD	Dirham marroquino MAD	Ariary malgache MGA <sup>(f)</sup>	Ouguiya mauritana MRO
	Egyptian pound EGP	Ethiopian birr ETB	Ghana cedi GHS	Guinean franc GNF	Kenyan shilling KES	Liberian dollar LRD	Libyan dinar LYD	Moroccan dirham MAD	Malagasy ariary MGA	Mauritanian ouguiya MRO
	9	10	11	12	13	14	15	16	17	18
09	7.8903	18.2884	2.0637	7 195.80	109.3415	93.6390	1.76618	11.3480	2 839.42	378.878
10	7.7522	22.2257	1.9859	9 687.45	108.0318	86.8530	1.67486	11.2213	2 864.14	378.145
11	7.8032	22.3767	2.1213	9 574.86	109.9168	84.1035	1.61873	11.0952	2 904.81	374.092
12	Jun 7.6277	22.4341	2.4456	9 052.80	106.0708	81.8350	1.58376	10.9926	2 769.80	370.146
	Jul 7.4622	22.0221	2.3991	8 833.78	103.4927	79.8460	1.54527	11.0090	2 789.70	369.748
	Ago 7.6962	22.6954	2.4377	9 067.31	106.1846	81.9715	1.58640	11.0342	2 839.37	381.483
	Set 7.8831	23.3425	2.4527	9 101.43	110.2929	84.0450	1.60869	11.1537	2 866.24	389.840
	Out 7.9420	23.5498	2.4562	9 341.97	110.6354	84.4545	1.61633	11.1221	2 877.95	387.841
	Nov 7.9357	23.6365	2.4724	9 336.93	111.1926	84.4090	1.63559	11.1113	2 925.75	387.632
	Dez 8.3971	24.1120	2.5128	9 222.61	113.6003	85.7610	1.66178	11.1526	2 999.00	397.799
13	Jan 9.0991	24.8636	2.5799	9 478.23	118.7658	88.0750	1.69849	11.1956	2 978.29	408.533
	Fev 8.8494	24.1862	2.5175	9 232.97	113.0407	85.3385	1.66344	11.1610	2 894.94	387.962
	Mar 8.7113	23.6854	2.4810	9 195.27	109.4828	83.2325	1.64275	11.0782	2 872.16	357.900
	Abr 9.0645	24.2950	2.5811	9 229.49	109.5434	84.9680	1.65779	11.0582	2 836.62	344.447
	Mai 9.0831	24.2770	2.5979	9 143.87	110.7461	84.5390	1.65670	11.1527	2 857.17	385.628
	Jun 9.1813	24.5067	2.6683	9 195.24	112.3572	85.0200	1.66672	11.1534	2 856.35	387.822
	Jul 9.2924	24.9590	2.7612	9 309.09	116.0235	86.2875	1.67882	11.1728	2 915.19	397.586
	Ago 9.2455	24.9658	2.8422	9 304.21	115.9386	86.0275	1.67860	11.1842	2 916.99	383.153
	Set 9.3070	25.5515	2.9441	9 217.16	116.6157	87.7825	1.67455	11.1863	3 042.00	388.944
	Out 9.3647	25.8122	3.0181	9 550.51	116.0330	102.8190	1.64761	11.2086	2 991.58	411.929
	Nov 9.3694	25.9562	3.0965	9 568.53	117.8985	88.4715	1.68402	11.2276	3 043.54	398.122



**D.1.3 TAXAS DE CÂMBIO DO EURO EM RELAÇÃO A OUTRAS MOEDAS (continuação)<sup>(a)</sup>**  
**Valores de referência - Fim de período**

**EURO EXCHANGE RATES AGAINST OTHER CURRENCIES (continued)<sup>(a)</sup>**  
**Reference figures - End-of-period**

Fonte / Source: coluna / column (43-51) Reuters, Banco de Portugal; (52) Natixis

	América										
	Colon costarricense CRC	Peso cubano CUP <sup>(m)</sup>	Peso dominicano DOP	Quetzal guatemalteco GTQ	Dólar da guiana GYD	Lempira das Honduras HNL	Gourde do Haiti HTG	Dólar da Jamaica JMD	Cordoba oro da Nicarágua NIO	Balboa do Panamá PAB	
	Costa Rican colon CRC	Cuban peso CUP <sup>(m)</sup>	Dominican peso DOP	Guatemalan quetzal GTQ	Guyanese dollar GYD	(Honduras) Lempira HNL	(Haiti) Gourde HTG	Jamaican dollar JMD	(Nicaragua) Cordoba oro NIO	(Panama) Balboa PAB	
	43	44	45	46	47	48	49	50	51	52	
09	798.813	1.3258	51.9696	12.0031	293.810	27.2201	57.2639	126.2002	30.0188	1.4406	
10	673.578	1.2310	49.8403	10.7083	273.186	25.2475	53.1140	113.9144	29.2355	1.3362	
11	655.943	1.2928	50.0416	10.1067	263.891	24.5712	52.2089	111.0360	29.7255	1.2939	
12	Jun	629.122	1.2429	48.8807	9.8781	257.100	23.9902	52.9410	110.7637	29.6302	1.2590
	Jul	613.586	1.2262	48.0612	9.6245	249.918	23.9538	51.6542	109.0359	29.0336	1.2284
	Ago	629.919	1.2498	49.2964	10.0068	256.571	24.6923	53.0293	112.3987	29.9298	1.2611
	Set	645.854	1.2928	50.7050	10.3194	264.677	25.4075	54.5000	115.1966	30.8059	1.2930
	Out	648.870	1.2962	51.2704	10.1800	265.655	25.5962	54.7655	117.3658	31.0882	1.2993
	Nov	648.781	1.2976	52.1063	10.2473	264.849	25.7123	54.7360	118.2765	31.2002	1.2986
	Dez	676.324	1.3245	52.6704	10.4259	269.751	26.2561	55.6127	121.5695	31.8184	1.3194
13	Jan	682.514	1.3564	55.1485	10.6069	277.030	27.0052	57.4181	124.4703	32.8258	1.3550
	Fev	655.400	1.3126	53.6976	10.2853	268.436	26.0873	55.6341	124.8962	31.9251	1.3129
	Mar	639.738	1.2776	52.3212	9.9584	262.771	25.1042	54.4213	125.1241	31.2541	1.2805
	Abr	652.946	1.3095	53.7259	10.1752	267.597	25.1897	55.5560	129.0239	32.0468	1.3072
	Mai	650.300	1.3052	53.5912	10.1369	267.221	26.3372	55.1973	128.2099	32.0174	1.3006
	Jun	653.346	1.3008	54.5109	10.2456	268.075	26.5132	55.2002	131.6240	32.5038	1.3080
	Jul	668.927	1.3264	55.6223	10.4129	270.080	27.0744	57.5471	134.2501	32.8822	1.3275
	Ago	671.279	1.3245	56.5796	10.5390	269.266	26.9862	57.3737	134.2095	33.4184	1.3235
	Set	681.395	1.3522	57.3625	10.7149	274.759	27.6177	58.6117	138.8719	33.6139	1.3505
	Out	679.520	1.3612	57.9147	10.7951	272.512	27.7610	58.6117	140.8065	34.1589	1.3505
	Nov	678.440	1.3603	57.6766	10.7541	281.353	27.9298	59.2079	139.8939	34.3318	1.3611

**D.1.3 TAXAS DE CÂMBIO DO EURO EM RELAÇÃO A OUTRAS MOEDAS (continuação)<sup>(a)</sup>**  
**Valores de referência - Fim de período**

**EURO EXCHANGE RATES AGAINST OTHER CURRENCIES (continued)<sup>(a)</sup>**  
**Reference figures - End-of-period**

Fonte / Source: Reuters e Banco de Portugal

	América							Ásia		
	Novo sol do Peru PEN	Guarani do Paraguai PYG	Dólar do Suriname SRC <sup>(n)</sup>	Colon salvadoreño SVC	Dólar de Trindade e Tobago TTD	Peso uruguaio UYU	Bolivar Venezuela VEF <sup>(o)</sup>	Dirham dos Emir. A. Unidos AED	Afeghani do Afeganistão AFN <sup>(p)</sup>	Dinar do Barém BHD
	(Peru) New sol PEN	(Paraguay) Guarani PYG	Suriname dollar SRC <sup>(n)</sup>	Salvadorian colon SVD	Trinidad and Tobago dollar TTD	Uruguayan peso UYU	(Venezuela) Bolivar VEF <sup>(o)</sup>	UEA Dirham AED	(Afghanistan) Afeghani AFN <sup>(p)</sup>	Bahraini dinar BHD
	53	54	55	56	57	58	59	60	61	62
09	4.1619	6 763.62	3.9000	12.6016	9.1622	28.1637	3.0934	5.2913	65.5905	0.54311
10	3.7497	6 206.65	3.6200	11.6884	8.4849	26.5904	5.7385	4.9077	57.4566	0.50375
11	3.4890	5 738.45	4.2100	11.3184	8.2680	25.8133	5.5568	4.7524	55.5471	0.48782
12	Jun	3.3546	5 715.86	4.0900	11.0131	8.0450	27.2322	5.4070	60.7216	0.47467
	Jul	3.2258	5 429.53	3.9900	10.7454	7.8740	26.5949	5.2755	59.2457	0.46314
	Ago	3.2934	5 599.28	4.1000	11.0315	7.7116	27.2398	5.4160	60.9490	0.47545
	Set	3.3590	5 773.25	4.2000	11.3105	8.3011	27.1530	5.5530	65.6585	0.48746
	Out	3.3667	5 807.87	4.2200	11.3656	8.3155	25.6612	5.5800	66.2383	0.48984
	Nov	3.3510	5 739.81	4.2200	11.3595	8.2981	25.4785	5.5770	67.9298	0.48957
	Dez	3.3678	5 567.87	4.2900	11.5415	8.4310	25.3061	5.6664	67.2630	0.49745
13	Jan	3.5006	5 623.25	4.4000	11.8529	8.6585	25.8534	5.8193	68.8747	0.51086
	Fev	3.3965	5 146.57	4.2700	11.4846	8.3894	25.0764	5.8209	68.1133	0.49496
	Mar	3.3165	5 132.24	4.1600	11.2012	8.2208	24.1118	5.8070	67.3415	0.48274
	Abr	3.4497	5 424.88	4.2500	11.4347	8.3922	24.7976	5.8250	69.2555	0.49281
	Mai	3.5454	5 625.10	4.2300	11.3770	8.3499	26.2526	5.8135	69.3090	0.49033
	Jun	3.6389	5 823.87	4.2500	11.4417	8.3843	26.7159	5.8201	70.9328	0.49313
	Jul	3.6967	5 877.51	4.3100	11.6123	8.5093	28.3089	5.8328	74.6453	0.50047
	Ago	3.7177	5 916.05	4.3000	11.5773	8.4969	29.5868	5.8276	73.4940	0.49899
	Set	3.7611	6 043.49	4.3900	11.8135	8.6702	29.6097	5.8975	73.5752	0.50913
	Out	3.7713	6 028.08	4.4864	11.8923	8.7280	29.1953	5.8541	77.1924	0.51260
	Nov	3.8138	6 022.28	4.4200	11.9062	8.7247	28.8009	5.8542	77.4874	0.51313

**D.1.3 TAXAS DE CÂMBIO DO EURO EM RELAÇÃO A OUTRAS MOEDAS (continuação)<sup>(a)</sup>**  
**Valores de referência - Fim de período**

**EURO EXCHANGE RATES AGAINST OTHER CURRENCIES (continued)<sup>(a)</sup>**  
**Reference figures - End-of-period**

Fonte / Source: Reuters e Banco de Portugal

										Ásia
	Dinar iraquiano IQD <sup>(a)</sup>	Rial iraniano IRR	Dinar jordano JOD	Won norte-coreano KPW	Dinar koweitiano KWD	Tenge do Cazaquistão KZT	Rupia do Sri-Lanka LKR	Libra libanesa LBP	Kyat de Mianmar MMK	
										Ásia
	Iraqui dinar IQD <sup>(a)</sup>	Iranian rial IRR	Jordanian dinar JOD	North Korean won KPW	Kuwaiti dinar KWD	Kazakhstan tenge KZT	Sri lankan rupee LKR	Lebanese pound LBP	(Myanmar) Kyat MMK	
	63	64	65	66	67	68	69	70	71	
09	1 665.33000	14 264.82	1.01397	3.1648	0.41360	213.958	164.8767	2 164.50	9.2703	
10	1 558.68000	13 851.05	0.94670	1.7371	0.37566	196.916	148.2581	2 004.97	8.5984	
11	1 509.08000	14 456.10	0.91738	1.6821	0.36038	192.125	147.3752	1 947.97	8.3262	
12	Jun 1 463.15000	15 464.93	0.89162	1.6367	0.35242	188.214	168.5801	1 892.28	1 101.6250	
	Jul 1 427.40000	15 059.57	0.86995	1.5969	0.34646	184.235	161.9645	1 849.36	1 074.8500	
	Ago 1 465.40000	15 460.46	0.89191	1.6394	0.35519	188.673	166.9381	1 898.59	1 099.6792	
	Set 1 502.47000	15 881.27	0.91570	1.6809	0.36350	193.814	167.3465	1 946.61	1 113.2730	
	Out 1 509.79000	15 928.77	0.92185	1.6891	0.36540	195.941	169.2338	1 956.10	1 105.7043	
	Nov 1 510.27000	15 979.27	0.91915	1.6882	0.36582	195.563	169.0128	1 954.39	1 106.4072	
	Dez 1 534.46000	16 195.64	0.93644	1.7152	0.37103	198.491	168.4874	1 986.36	1 130.7258	
13	Jan 1 575.87000	16 637.37	0.96042	1.7615	0.38130	204.449	171.2043	2 039.28	1 165.3000	
	Fev 1 524.28000	16 120.44	0.92980	1.7068	0.37204	197.506	167.4604	1 974.60	1 133.6892	
	Mar 1 486.66000	15 722.62	0.90698	1.6647	0.36545	193.259	162.3034	1 925.87	1 131.3218	
	Abr 1 513.74000	16 050.46	0.92589	1.6994	0.37140	197.753	165.6876	1 966.03	1 164.0616	
	Mai 1 490.49000	15 969.42	0.92187	1.6908	0.37187	196.904	164.5584	1 967.16	1 225.1652	
	Jun 1 517.93000	16 060.28	0.92672	1.7004	0.37353	198.633	170.9556	1 977.04	1 273.9920	
	Jul 1 542.82000	16 454.36	0.94067	1.7258	0.37747	203.851	174.8981	2 005.19	1 294.3125	
	Ago 1 539.50000	16 416.03	0.93638	1.7206	0.37786	202.873	175.8932	2 001.13	1 282.4715	
	Set 1 571.85000	16 740.12	0.95615	1.7557	0.38210	207.734	178.2660	2 039.93	1 313.3613	
	Out 1 571.98000	16 963.20	0.96280	1.7557	0.38360	209.662	177.9590	2 049.45	1 313.2800	
	Nov 1 580.10000	16 897.38	0.96393	1.7694	0.38466	210.004	178.6444	2 051.86	1 342.7252	

**D.1.3 TAXAS DE CÂMBIO DO EURO EM RELAÇÃO A OUTRAS MOEDAS (continuação)<sup>(a)</sup>**  
**Valores de referência - Fim de período**

**EURO EXCHANGE RATES AGAINST OTHER CURRENCIES (continued)<sup>(a)</sup>**  
**Reference figures - End-of-period**

Fonte / Source: Reuters e Banco de Portugal

										Ásia
	Rial do Oman OMR	Rupia paquistanesa PKR	Rial do Qatar QAR	Rial da Arábia Saudita SAR	Libra síria SYP	Novo dólar de Taiwan TWD	Dong do Vietname VND	Rial do Iémen YER		
										Ásia
	Omani rial OMR	Pakistani rupee PKR	Qatari rial QAR	Saudi rial SAR	Syrian pound SYP	New Taiwan dollar TWD	Viet Nam dong VND	Yemen rial YER		
	72	73	74	75	76	77	78	79		
09	0.55463	121.8315	5.2459	5.4028	69.9771	45.6930	26 620.85	296.0430		
10	0.51445	114.4656	4.8652	5.0110	64.9059	38.8881	26 055.90	286.9490		
11	0.49817	116.3345	4.7116	4.8524	62.8512	39.1858	27 215.25	281.9080		
12	Jun 0.48472	119.0762	4.5846	4.7218	61.1559	37.5119	26 319.40	270.7160		
	Jul 0.47293	116.3295	4.4726	4.6068	59.6695	36.7279	25 636.71	264.7510		
	Ago 0.48552	119.2370	4.5917	4.7294	61.2579	37.6968	26 281.32	271.7990		
	Set 0.49781	122.7057	4.7079	4.8489	62.8075	37.9146	27 004.31	278.6740		
	Out 0.50025	124.5639	4.7307	4.8726	63.1135	37.9526	27 090.41	280.0320		
	Nov 0.49997	125.4188	4.7279	4.8699	63.0795	37.7568	27 075.81	278.8740		
	Dez 0.50800	128.3380	4.8039	4.9483	64.0899	38.3273	27 496.30	284.3640		
13	Jan 0.52167	132.3835	4.9325	5.0815	65.8191	40.0436	28 238.20	291.3930		
	Fev 0.50546	128.9530	4.7798	4.9236	63.7741	38.9603	27 511.82	282.2740		
	Mar 0.49299	126.0652	4.6622	4.8021	62.2003	38.2498	26 816.87	275.1470		
	Abr 0.50327	128.7331	4.7585	4.9024	63.4972	38.5905	27 242.05	281.0610		
	Mai 0.50072	128.1351	4.7358	4.8775	63.1766	38.9829	27 329.51	279.7590		
	Jun 0.50359	130.2114	4.7631	4.9053	63.5361	39.2544	27 703.44	281.2530		
	Jul 0.51108	135.0731	4.8339	4.9787	64.4833	39.8834	28 109.81	285.4130		
	Ago 0.50956	138.3058	4.8196	4.9639	64.2890	39.6163	27 998.64	284.7180		
	Set 0.51996	143.3556	4.9175	5.0648	65.6005	39.9221	28 512.43	290.4930		
	Out 0.52340	145.1270	4.9486	5.0987	65.6005	39.9415	28 685.50	292.4960		
	Nov 0.52402	147.6794	4.9556	5.1046	66.1154	40.2926	28 746.43	292.5000		

**D.2.1 TRANSAÇÕES NO MERCADO DE CÂMBIOS<sup>(a)</sup>**  
Global - Valores diários médios<sup>(b)</sup>

**FOREIGN EXCHANGE MARKET TURNOVER<sup>(a)</sup>**  
Global - Daily average<sup>(b)</sup>

Fonte / Source: Banco de Portugal

10<sup>6</sup> dólares

		Spot			Derivados cambiais - OTC <sup>(c)</sup>									Derivados cambiais - Bolsa <sup>(f)</sup>
		Sociedades financeiras	Outros	Total	Outright forwards		Foreign exchange swaps		Currency swaps <sup>(d)</sup>		Opções		Total <sup>(e)</sup>	
					Sociedades financeiras	Outros	Sociedades financeiras	Outros	Sociedades financeiras	Outros	Sociedades financeiras	Outros		
Spot													Exchange-traded currency derivatives <sup>(f)</sup>	
Outright forwards													Total <sup>(e)</sup>	
OTC Foreign exchange derivatives <sup>(c)</sup>														
Financial institutions			Other			Financial institutions			Other			Options		
1	2	3= 1+2	4	5	6	7	8	9	10	11	12	13		
99	Abr	979	172	1 151	71	184	682	11	0	0	2	1	951	1
	Out	864	190	1 054	111	135	866	14	0	0	2	2	1 130	0
00	Abr	642	283	925	94	91	845	23	0	0	31	28	1 112	0
	Out	626	224	850	59	76	443	18	22	0	61	27	706	0
01	Abr	653	264	917	62	42	594	94	0	0	8	4	804	2
02	Abr	705	309	1 014	43	23	312	126	6	0	37	35	582	3
03	Abr	919	209	1 128	65	29	588	15	2	0	44	19	762	1
04	Abr	907	126	1 033	44	31	793	33	15	0	6	6	928	3
05	Abr	947	206	1 153	62	75	848	12	5	0	102	6	1 110	57
07	Abr	1 306	242	1 548	737	85	1 225	20	0	0	108	13	2 188	1
10	Abr	903	157	1 060	319	177	1 902	72	0	0	118	5	2 594	13
13	Abr	1 253	201	1 453	132	44	1 740	3	0	0	195	2	2 116	6

**D.2.2 TRANSAÇÕES NO MERCADO DE CÂMBIOS<sup>(a)</sup>**  
Euro contra outras moedas - Valores diários médios<sup>(b)</sup>

**FOREIGN EXCHANGE MARKET TURNOVER<sup>(a)</sup>**  
Euro against other currencies - Daily average<sup>(b)</sup>

Fonte / Source: Banco de Portugal

10<sup>6</sup> dólares

		Spot			Derivados cambiais - OTC <sup>(c)</sup>									Derivados cambiais - Bolsa <sup>(f)</sup>
		Sociedades financeiras	Outros	Total	Outright forwards		Foreign exchange swaps		Currency swaps <sup>(d)</sup>		Opções		Total <sup>(e)</sup>	
					Sociedades financeiras	Outros	Sociedades financeiras	Outros	Sociedades financeiras	Outros	Sociedades financeiras	Outros		
Spot													Exchange-traded currency derivatives <sup>(f)</sup>	
Outright forwards													Total <sup>(e)</sup>	
OTC Foreign exchange derivatives <sup>(c)</sup>														
Financial institutions			Other			Financial institutions			Other			Options		
1	2	3= 1+2	4	5	6	7	8	9	10	11	12	13		
99	Abr	762	164	926	64	147	520	10	0	0	2	1	744	0
	Out	768	184	952	108	132	704	13	0	0	2	1	960	0
00	Abr	561	278	839	91	90	663	22	0	0	31	27	924	0
	Out	519	219	738	56	73	378	18	11	0	61	27	624	0
01	Abr	514	245	759	52	37	518	94	0	0	5	2	708	2
02	Abr	549	301	850	28	22	263	124	6	0	35	33	511	2
03	Abr	696	193	889	31	29	457	15	2	0	13	8	556	1
04	Abr	809	124	933	37	30	711	26	15	0	6	6	831	2
05	Abr	896	204	1 100	39	72	605	11	5	0	77	6	815	4
07	Abr	1 164	241	1 405	641	74	625	20	0	0	65	13	1 438	1
10	Abr	805	155	960	142	167	1 015	72	0	0	59	4	1 459	5
13	Abr	1 124	194	1 318	102	29	1 330	3	0	0	144	1	1 609	4

**D.2.3 TRANSAÇÕES NO MERCADO DE CÂMBIOS<sup>(a)</sup>**  
Euro contra o dólar dos EUA - Valores diários médios<sup>(b)</sup>

**FOREIGN EXCHANGE MARKET TURNOVER<sup>(a)</sup>**  
Euro against US dollar - Daily average<sup>(b)</sup>

Fonte / Source: Banco de Portugal

10<sup>6</sup> dólares

		Spot			Derivados cambiais - OTC <sup>(c)</sup>								Derivados cambiais - Bolsa <sup>(f)</sup>	
					Outright forwards		Foreign exchange swaps		Currency swaps <sup>(d)</sup>		Opções			Total <sup>(e)</sup>
		Sociedades financeiras	Outros	Total	Sociedades financeiras	Outros	Sociedades financeiras	Outros	Sociedades financeiras	Outros	Sociedades financeiras	Outros		
1	2	3=1+2	4	5	6	7	8	9	10	11	12	13		
		Spot			OTC Foreign exchange derivatives <sup>(c)</sup>								Exchange-traded currency derivatives <sup>(f)</sup>	
					Outright forwards		Foreign exchange swaps		Currency swaps <sup>(d)</sup>		Options			Total <sup>(e)</sup>
		Financial institutions	Other	Total	Financial institutions	Other	Financial institutions	Other	Financial institutions	Other	Financial institutions	Other		
		1	2	3=1+2	4	5	6	7	8	9	10	11	12	13
99	Abr	628	76	704	43	70	497	0	0	0	1	1	612	0
	Out	543	109	652	74	91	692	4	0	0	3	1	865	0
00	Abr	352	181	533	61	55	648	1	0	0	30	27	822	0
	Out	361	153	514	49	67	374	11	11	0	62	27	601	0
01	Abr	273	141	414	30	29	491	56	0	0	0	2	608	2
02	Abr	336	213	548	24	18	216	116	0	0	34	33	441	2
03	Abr	488	96	584	26	23	391	15	0	0	1	1	457	1
04	Abr	664	63	727	30	25	390	13	15	0	6	6	485	1
05	Abr	721	124	845	28	59	389	11	0	0	21	6	513	3
07	Abr	788	142	930	345	54	512	20	0	0	45	13	989	1
10	Abr	605	126	730	22	50	793	66	0	0	32	3	967	5
13	Abr	940	176	1 116	69	27	1 213	3	0	0	129	1	1 442	4

**D.2.4 TRANSAÇÕES NO MERCADO DE CÂMBIOS<sup>(a)</sup>**  
Euro contra a libra esterlina - Valores diários médios<sup>(b)</sup>

**FOREIGN EXCHANGE MARKET TURNOVER<sup>(a)</sup>**  
Euro against pound sterling - Daily average<sup>(b)</sup>

Fonte / Source: Banco de Portugal

10<sup>6</sup> dólares

		Spot			Derivados cambiais - OTC <sup>(c)</sup>								Derivados cambiais - Bolsa <sup>(f)</sup>	
					Outright forwards		Foreign exchange swaps		Currency swaps <sup>(d)</sup>		Opções			Total <sup>(e)</sup>
		Sociedades financeiras	Outros	Total	Sociedades financeiras	Outros	Sociedades financeiras	Outros	Sociedades financeiras	Outros	Sociedades financeiras	Outros		
1	2	3=1+2	4	5	6	7	8	9	10	11	12	13		
		Spot			OTC Foreign exchange derivatives <sup>(c)</sup>								Exchange-traded currency derivatives <sup>(f)</sup>	
					Outright forwards		Foreign exchange swaps		Currency swaps <sup>(d)</sup>		Options			Total <sup>(e)</sup>
		Financial institutions	Other	Total	Financial institutions	Other	Financial institutions	Other	Financial institutions	Other	Financial institutions	Other		
		1	2	3=1+2	4	5	6	7	8	9	10	11	12	13
99	Abr	83	54	137	18	67	14	7	0	0	0	0	106	0
	Out	72	36	108	21	17	8	7	0	0	0	0	53	0
00	Abr	79	40	119	17	16	9	17	0	0	1	0	60	0
	Out	56	24	80	1	2	4	5	0	0	0	0	12	0
01	Abr	60	51	111	2	3	16	34	0	0	0	0	55	0
02	Abr	40	25	65	2	3	44	4	4	0	0	0	57	0
03	Abr	62	18	80	3	3	43	0	0	0	3	3	55	0
04	Abr	54	11	65	2	3	194	4	0	0	0	0	203	0
05	Abr	54	27	80	8	9	135	0	0	0	2	0	154	1
07	Abr	132	25	156	133	7	37	0	0	0	4	0	181	0
10	Abr	58	10	69	8	5	33	5	0	0	8	0	59	0
13	Abr	34	6	40	10	1	17	0	0	0	0	0	28	0

**D.2.5 TRANSAÇÕES DE DERIVADOS SOBRE TAXAS DE JURO DE UMA SÓ MOEDA<sup>(a)</sup>**  
**Global - Valores diários médios<sup>(b)</sup>**

**SINGLE CURRENCY INTEREST RATE DERIVATIVES TURNOVER<sup>(a)</sup>**  
**Global - Daily average<sup>(b)</sup>**

Fonte / Source: Banco de Portugal

10<sup>6</sup> dólares

	Derivados sobre taxas de juro de uma só moeda - OTC <sup>(c)</sup>							Derivados sobre taxas de juro - Bolsa				Total	
	Forward rate agreements		Swaps		Opções		Total <sup>(d)</sup>	Futuros		Opções			
	Sociedades financeiras	Outros	Sociedades financeiras	Outros	Sociedades financeiras	Outros		Bolsa nacional <sup>(e)</sup>	Bolsas estrangeiras	Bolsa nacional <sup>(e)</sup>	Bolsas estrangeiras		
	1	2	3	4	5	6	7	8	9	10	11		
	OTC single currency interest rate derivatives <sup>(c)</sup>							Exchange-traded interest rate derivatives				Total	
	Forward rate agreements		Swaps		Options		Total <sup>(d)</sup>	Futures		Options		12=8+9+10+11	
	Financial institutions	Other	Financial institutions	Other	Financial institutions	Other		Portuguese exchange <sup>(e)</sup>	Foreign exchanges	Portuguese exchange <sup>(e)</sup>	Foreign exchanges		
99	Abr	344	1	182	4	2	0	533	68	563	0	0	631
	Out	309	37	235	42	3	1	627	0	727	0	0	727
00	Abr	221	4	151	5	0	0	381	0	1 157	0	0	1 157
	Out	28	4	135	5	0	0	172	0	574	0	0	574
01	Abr	38	0	277	11	2	0	328	0	410	0	23	433
02	Abr	22	0	348	36	5	0	411	0	456	0	2 879	3 335
03	Abr	40	0	452	109	9	1	611	0	1 146	0	144	1 290
04	Abr	29	0	719	34	45	89	916	0	580	0	1 406	1 986
05	Abr	2	1	959	14	111	6	1 093	0	1 011	0	495	1 506
07	Abr	1	0	587	47	92	58	786	0	1 854	0	35	1 889
10	Abr	4	0	641	12	50	32	739	0	475	0	2 316	2 792
13	Abr	337	0	371	1	7	0	717	0	1 132	0	0	1 132

**D.2.6 TRANSAÇÕES DE DERIVADOS SOBRE TAXAS DE JURO DE UMA SÓ MOEDA<sup>(a)</sup>**  
**Euro - Valores diários médios<sup>(b)</sup>**

**SINGLE CURRENCY INTEREST RATE DERIVATIVES TURNOVER<sup>(a)</sup>**  
**Euro - Daily average<sup>(b)</sup>**

Fonte / Source: Banco de Portugal

10<sup>6</sup> dólares

	Derivados sobre taxas de juro de uma só moeda - OTC <sup>(c)</sup>							Derivados sobre taxas de juro - Bolsa				Total	
	Forward rate agreements		Swaps		Opções		Total <sup>(d)</sup>	Futuros		Opções			
	Sociedades financeiras	Outros	Sociedades financeiras	Outros	Sociedades financeiras	Outros		Bolsa nacional <sup>(e)</sup>	Bolsas estrangeiras	Bolsa nacional <sup>(e)</sup>	Bolsas estrangeiras		
	1	2	3	4	5	6	7	8	9	10	11		
	OTC single currency interest rate derivatives <sup>(c)</sup>							Exchange-traded interest rate derivatives				Total	
	Forward rate agreements		Swaps		Options		Total <sup>(d)</sup>	Futures		Options		12=8+9+10+11	
	Financial institutions	Other	Financial institutions	Other	Financial institutions	Other		Portuguese exchange <sup>(e)</sup>	Foreign exchanges	Portuguese exchange <sup>(e)</sup>	Foreign exchanges		
99	Abr	226	1	115	3	2	0	347	68	358	0	0	426
	Out	303	32	205	26	3	1	570	0	541	0	0	541
00	Abr	203	4	144	5	0	0	356	0	401	0	0	401
	Out	24	4	122	5	0	0	155	0	116	0	0	116
01	Abr	15	0	273	11	2	0	301	0	249	0	23	272
02	Abr	22	0	310	35	0	0	367	0	324	0	247	571
03	Abr	38	0	425	104	9	1	577	0	1 067	0	144	1 211
04	Abr	29	0	674	35	34	83	855	0	487	0	665	1 152
05	Abr	2	2	947	14	24	6	993	0	702	0	165	867
07	Abr	1	0	512	46	92	58	709	0	1 451	0	23	1 474
10	Abr	4	0	557	12	50	32	655	0	397	0	40	436
13	Abr	337	0	314	1	7	0	660	0	1 076	0	0	1 076





ESTATÍSTICAS DAS FINANÇAS PÚBLICAS  
*PUBLIC FINANCE STATISTICS*



Financiamento das administrações públicas <i>General government financing</i>	E.1
Receitas e despesas do Estado e da segurança social <i>State and social security revenue and expenditure</i>	E.2
Capacidade/necessidade líquida de financiamento e dívida das administrações públicas <i>Net lending/net borrowing and debt of general government</i>	E.3



**E.1.1 FINANCIAMENTO DAS ADMINISTRAÇÕES PÚBLICAS (continua)<sup>(\*)</sup>**  
Fluxos acumulados desde o início do ano

**GENERAL GOVERNMENT FINANCING (to be continued)<sup>(\*)</sup>**  
Cumulative flows since the beginning of the year

Fonte / Source: Banco de Portugal

10<sup>6</sup> euros

	Crédito líquido de residentes <sup>(2)</sup>								Total
	Instituições financeiras monetárias (IFM)		Empréstimos e depósitos <sup>(3)(4)</sup>			Títulos de curto prazo	Títulos de longo prazo	Outros setores	
	Total	do qual:	Total	do qual:					
		Títulos		Segurancas	Certificados de aforro				
1	2	3	4	5	6	7=3+5+6	8=1+7		
	Residents net credit <sup>(2)</sup>								
	Monetary financial institutions (MFI)		Loans and deposits <sup>(3)(4)</sup>			Short-term securities	Long-term securities	Total	Total
	Total	of which:	Total	of which:					
		Securities		Saving certificates					
09	7 013	5 697	-76	-784	-40	-267	-383	6 630	
10	14 781	13 556	-881	-1 716	632	5 252	5 003	19 784	
11	-8 985	2 464	-3 428	-4 381	2 034	-713	-2 107	-11 092	
12	Mai	-8 891	5 253	-951	-1 193	-823	1 362	-413	-9 304
	Jun	-4 040	-2 001	-723	-1 364	350	574	201	-3 840
	Jul	-4 170	-2 384	-989	-1 580	172	929	112	-4 058
	Ago	-5 223	-2 744	-1 149	-1 784	-81	707	-523	-5 746
	Set	-5 461	-1 597	-940	-1 837	132	629	-179	-5 640
	Out	-6 723	-2 459	-1 213	-1 878	182	1 689	659	-6 064
	Nov	-8 634	-1 442	-1 202	-1 912	355	1 609	762	-7 872
	Dez	-7 083	-3 366	-1 477	-1 930	42	1 956	520	-6 563
13	Jan	-4 822	-993	-218	-5	-350	1 000	432	-4 390
	Fev	-5 559	-1 552	-156	-11	-1 379	1 441	-95	-5 653
	Mar	-4 058	-1 624	-159	-32	-1 564	1 442	-282	-4 339
	Abr	-3 098	-858	-257	-53	-1 773	2 177	146	-2 951
	Mai	-6 057	-1 438	-231	-41	-3 030	3 314	53	-6 004
	Jun	-5 318	112	-162	-30	-3 648	4 418	608	-4 710
	Jul	-3 826	177	-242	-13	-3 680	5 288	1 367	-2 459
	Ago	-4 332	1 332	-18	100	-3 584	5 606	2 004	-2 328
	Set	-175	2 303	977	182	-3 520	4 371	1 827	1 652
	Out	2 423	2 278	1 365	223	-2 996	4 880	3 250	5 673

**E.1.1 FINANCIAMENTO DAS ADMINISTRAÇÕES PÚBLICAS (continuação)<sup>(\*)</sup>**  
Fluxos acumulados desde o início do ano

**GENERAL GOVERNMENT FINANCING (continued)<sup>(\*)</sup>**  
Cumulative flows since the beginning of the year

Fonte / Source: Banco de Portugal

10<sup>6</sup> euros

	Crédito líquido de não residentes <sup>(2)</sup>							Total
	Empréstimos e depósitos		Títulos de curto prazo	Títulos de longo prazo	Títulos			
	Total	do qual:			Total	Total		
		Responsabilidades líquidas do Tesouro face ao exterior						
9	10	11	12	13=11+12	14=9+13	15=8+14		
	Non-residents net credit <sup>(2)</sup>							
	Loans and deposits		Short-term securities	Long-term securities	Securities		Total	
	Total	of which:			Total			
		Treasury net foreign liabilities						
09	757	-54	3 282	6 617	9 899	10 656	17 286	
10	-201	-82	-6 209	3 861	-2 348	-2 549	17 235	
11	33 377	-68	-9 329	-6 263	-15 592	17 785	6 692	
12	Mai	19 018	-77	-1 058	-6 056	-7 115	11 903	2 599
	Jun	19 176	44	-1 084	-11 681	-12 766	6 410	2 570
	Jul	21 727	-80	-784	-12 949	-13 733	7 994	3 936
	Ago	23 128	-72	-1 011	-13 054	-14 065	9 062	3 317
	Set	23 073	52	-811	-12 798	-13 608	9 465	3 825
	Out	24 068	-49	-779	-12 240	-13 020	11 048	4 984
	Nov	25 822	183	-756	-11 502	-12 258	13 564	5 692
	Dez	26 352	-74	-1 025	-11 277	-12 302	14 050	7 487
13	Jan	1 088	145	748	2 283	3 031	4 119	-271
	Fev	1 709	-13	838	2 700	3 538	5 247	-407
	Mar	1 973	133	704	2 415	3 119	5 092	753
	Abr	1 581	63	818	1 931	2 748	4 329	1 378
	Mai	1 294	-13	906	5 181	6 087	7 382	1 377
	Jun	3 936	-2	661	3 449	4 110	8 046	3 336
	Jul	4 119	67	499	2 431	2 931	7 049	4 590
	Ago	4 021	-13	736	1 499	2 236	6 257	3 929
	Set	4 048	211	1 106	-2 728	-1 621	2 426	4 079
	Out	3 480	-10	1 502	-4 498	-2 996	484	6 157

(\*) Este quadro é obtido por soma simples dos quadros E.1.2, E.1.3 e E.1.4, pelo que apresenta valores consolidados ao nível das administrações públicas. / This table is obtained as the sum of tables E.1.2, E.1.3 e E.1.4., and it presents consolidated data for the general government sector.

(1) Inclui as aplicações em títulos, exceto as transações em ações e outras participações emitidas por outros setores que não IFM. Exclui os créditos comerciais de residentes. / Includes acquisitions of securities, excluding transactions in shares and other equity issued by sectors other than MFI. Excludes trade credits granted by residents.

(2) Crédito líquido de depósitos e de aplicações em títulos (vide nota 1). / Credit minus deposits and acquisitions of securities (see note 1).

(3) Incluem-se, a partir de 2001, depósitos no Tesouro de entidades pertencentes ao setor público que não são classificadas como entidades das administrações públicas em termos estatísticos. / From the beginning of 2001, it includes deposits in the Treasury of entities that, in spite of belonging to the public sector, are not classified in the general government for statistical purposes.

(4) Incluem-se os empréstimos concedidos pelas instituições financeiras não monetárias, exceto créditos tomados sem recurso que não estejam em incumprimento há mais de 90 dias. / Includes loans granted by non-monetary financial institutions, except non recourse credit not in default over 90 days.

**E.1.2 FINANCIAMENTO DA ADMINISTRAÇÃO CENTRAL<sup>(\*)</sup>**  
**Fluxos acumulados desde o início do ano**

**CENTRAL GOVERNMENT FINANCING<sup>(\*)</sup>**  
**Cumulative flows since the beginning of the year**

Fonte / Source: Banco de Portugal

10<sup>6</sup> euros

	Crédito líquido de residentes <sup>(2),(3)</sup>									Crédito líquido de não residentes <sup>(2)</sup>			Total		
	Instituições financeiras monetárias (IFM)			Administrações públicas, exceto administração central			Outros setores			Total	Empréstimos e depósitos	Títulos		Total	
	Total	do qual:		Empréstimos e depósitos	Títulos de curto prazo	Títulos de longo prazo	Total	Empréstimos e depósitos <sup>(5),(6)</sup>	Títulos						Total
		Títulos <sup>(4)</sup>													
Resident net credit <sup>(2),(3)</sup>									Non-residents net credit <sup>(2)</sup>			Total			
Monetary financial institutions (MFI)			General government, except central government			Other sectors			Total	Loans and deposits	Securities	Total			
Total	of which:		Loans and deposits	Short-term securities	Long-term securities	Total	Loans and deposits <sup>(5),(6)</sup>	Securities	Total	Total	Loans and deposits	Securities	Total		
Securities <sup>(4)</sup>															
1	2		3	4	5	6=3+4+5	7	8	9=7+8	10=1+6+9	11	12	13=11+12	14=10+13	
09	6 417	5 698	-296	0	143	-152	-59	-316	-375	5 890	861	10 508	11 368	17 258	
10	14 513	13 559	346	29	477	852	-894	5 882	4 988	20 353	-203	-12 237	-2 439	17 914	
11	-9 226	2 465	-232	609	418	796	-3 420	1 322	-2 098	-10 527	33 381	-15 426	17 955	7 428	
12	Mai	-8 160	5 253	-375	70	0	-305	-985	537	-449	-8 913	19 002	-7 015	11 987	3 074
	Jun	-3 823	-2 000	271	233	-622	-118	-756	925	169	-3 771	19 180	-12 658	6 521	2 750
	Jul	-4 023	-2 382	-262	473	-622	-411	-1 020	1 099	80	-4 355	21 734	-13 384	8 351	3 996
	Ago	-4 641	-2 743	-204	273	-622	-553	-1 179	625	-554	-5 748	23 215	-13 869	9 346	3 599
	Set	-4 930	-1 596	-404	372	-479	-510	-970	761	-209	-5 649	23 168	-13 165	10 003	4 353
	Out	-6 876	-2 458	362	482	-415	429	-1 249	1 871	623	-5 824	24 170	-12 417	11 753	5 929
	Nov	-8 896	-1 440	198	482	-415	265	-1 237	1 964	726	-7 905	25 930	-11 656	14 273	6 369
	Dez	-7 330	-3 385	471	482	-415	539	-1 362	1 998	635	-6 156	26 596	-11 741	14 856	8 700
13	Jan	-4 494	-993	-229	-150	149	-229	-214	648	434	-4 290	1 090	2 951	4 041	-249
	Fev	-5 327	-1 552	-223	-150	149	-223	-153	59	-94	-5 644	1 709	3 591	5 300	-344
	Mar	-3 628	-1 624	-549	-150	149	-550	-156	-124	-280	-4 457	1 931	3 331	5 261	804
	Abr	-2 670	-858	-705	-152	150	-707	-246	402	156	-3 221	1 539	3 107	4 645	1 425
	Mai	-5 160	-1 439	-750	-292	291	-751	-219	282	64	-5 847	1 252	6 503	7 754	1 907
	Jun	-4 685	113	-797	-491	489	-798	-150	768	619	-4 865	3 896	4 656	8 552	3 687
	Jul	-3 200	178	-666	-641	716	-592	-215	1 607	1 392	-2 399	4 078	3 325	7 403	5 004
	Ago	-3 609	1 333	-681	-641	887	-435	13	2 021	2 034	-2 011	3 979	2 544	6 524	4 513
	Set	454	2 303	-777	-641	1 112	-306	1 000	850	1 850	1 997	4 011	-1 645	2 365	4 362
	Out	3 047	2 279	-773	-531	1 088	-217	1 384	1 884	3 268	6 098	3 441	-3 008	433	6 531

(\*) Este quadro é obtido por soma simples dos quadros E.1.2.1 e E.1.2.2, pelo que apresenta valores consolidados ao nível da administração central. / This table is obtained as the sum of tables E.1.2.1 e E.1.2.2., and it presents consolidated data for the central government.

(1) Inclui as aplicações em títulos, exceto as transações em ações e outras participações emitidas por outros setores que não IFM. Exclui os créditos comerciais de residentes. / Includes acquisitions of securities, excluding transactions in shares and other equity issued by sectors other than MFI. Excludes trade credits granted by residents.

(2) Crédito líquido de depósitos e de aplicações em títulos (vide nota 1). / Credit minus deposits and acquisitions of securities (see note 1).

(3) Incluem-se, a partir de 2001, depósitos no Tesouro de entidades pertencentes ao setor público que não são classificadas como entidades da administração central em termos estatísticos. / From the beginning of 2001, it includes deposits in the Treasury of entities that, in spite of belonging to the public sector, are not classified in the central government for statistical purposes.

(4) Consideram-se as assunções pelo Estado de passivos de outros subsectores das administrações públicas (aumento do financiamento do Estado com correspondência em redução do financiamento desses subsectores). / Includes State assumptions of debt from other government subsectors (an increase in the State financing versus a decrease in the other subsectors financing).

(5) Incluem-se depósitos no Tesouro de entidades pertencentes ao setor público que não são classificadas como entidades das administrações públicas em termos estatísticos. / It includes deposits in the Treasury of entities that, in spite of belonging to the public sector, are not classified in the general government for statistical purposes.

(6) Incluem-se os empréstimos concedidos pelas instituições financeiras não monetárias, exceto créditos tomados sem recurso que não estejam em incumprimento há mais de 90 dias. / Includes loans granted by non-monetary financial institutions, except non recourse credit not in default over 90 days.

**E.1.2.1 FINANCIAMENTO DO ESTADO (continua)<sup>(\*)</sup>**  
**Fluxos acumulados desde o início do ano**

**STATE FINANCING (to be continued)<sup>(\*)</sup>**  
**Cumulative flows since the beginning of the year**

Fonte / Source: Banco de Portugal

10<sup>6</sup> euros

	Crédito líquido de residentes <sup>(2),(3)</sup>									Crédito líquido de não residentes <sup>(2)</sup>			Total		
	Instituições financeiras monetárias (IFM)			Administrações públicas, exceto Estado			Outros setores			Total	Empréstimos e depósitos	Títulos de curto prazo		Títulos de longo prazo <sup>(4)</sup>	
	Total	do qual:		Empréstimos e depósitos <sup>(7)</sup>	Títulos de curto prazo	Títulos de longo prazo <sup>(4)</sup>	Total	Empréstimos e depósitos <sup>(5),(6)</sup>	Títulos de curto prazo						Títulos de longo prazo <sup>(4)</sup>
		Títulos <sup>(4)</sup>													
Residents net credit <sup>(2),(3)</sup>									Non-residents net credit <sup>(2)</sup>			Total			
Monetary financial institutions (MFI)			General government, except State			Other sectors			Total	Loans and deposits	Short-term securities	Long-term securities <sup>(4)</sup>	Total		
Total	of which:		Loans and deposits <sup>(7)</sup>	Short-term securities	Long-term securities <sup>(4)</sup>	Total	Loans and deposits <sup>(5),(6)</sup>	Short-term securities	Long-term securities <sup>(4)</sup>	Total	Loans and deposits	Short-term securities	Long-term securities <sup>(4)</sup>	Total	
Securities <sup>(4)</sup>															
1	2		3	4	5	6=3+4+5	7	8	9	10	11	12=7+10+11	13=1+6+12		
09	6 288	5 521	-1 103	0	143	-960	-60	-784	.	-40	333	233	5 560		
10	11 096	10 340	12	1 529	477	2 018	-896	-1 716	685	632	4 494	4 230	17 344		
11	-1 041	3 897	-911	681	490	260	-3 419	-4 381	623	2 034	-274	-1 659	-2 439		
12	Mai	-7 412	4 589	426	-2	113	537	278	-1 193	66	-823	1 552	1 007	-5 868	
	Jun	-3 450	-2 603	1 549	161	-580	1 130	508	-1 364	74	350	861	1 719	-601	
	Jul	-4 729	-3 002	430	401	-497	334	245	-1 580	90	172	1 130	1 548	-2 847	
	Ago	-5 034	-3 363	1 159	201	-493	868	86	-1 784	122	-81	919	925	-3 242	
	Set	-4 251	-2 201	992	300	-349	943	295	-1 837	119	132	933	1 360	-1 947	
	Out	-6 368	-3 055	1 871	410	-285	1 996	49	-1 878	114	182	1 987	2 219	-2 153	
	Nov	-7 771	-2 042	1 666	410	-273	1 803	61	-1 912	111	355	1 894	2 310	-3 657	
	Dez	-4 234	-3 984	2 195	-90	227	2 333	-64	-1 930	108	42	2 182	2 159	257	
13	Jan	-5 353	-1 007	-50	-150	149	-51	-213	-5	-3	-350	963	400	-5 003	
	Fev	-5 788	-1 568	-308	-150	176	-282	-152	-11	-6	-1 379	1 360	-172	-6 242	
	Mar	-3 396	-1 660	-681	-150	179	-652	-155	-32	-9	-1 564	1 368	-352	-4 400	
	Abr	-4 884	-906	-516	-152	169	-499	-245	-53	-13	-1 773	2 103	85	-5 297	
	Mai	-7 443	-1 518	-101	-292	311	-82	-218	-41	-18	-3 030	3 271	24	-7 501	
	Jun	-6 128	17	-76	-491	509	-58	-149	-30	-22	-3 648	4 387	590	-5 596	
	Jul	-6 084	77	-164	-641	735	-70	-214	-13	-27	-3 680	5 256	1 362	-4 792	
	Ago	-6 785	1 235	405	-641	906	670	14	100	-30	-3 584	5 583	2 013	-4 103	
	Set	-2 308	2 192	259	-641	1 132	749	1 001	182	-32	-3 520	4 360	1 841	282	
	Out	-602	2 181	-117	-531	1 107	459	1 385	223	-1	-2 996	4 860	3 250	3 107	

**E.1.2.1 FINANCIAMENTO DO ESTADO (continuação)<sup>(1)</sup>**  
Fluxos acumulados desde o início do ano

**STATE FINANCING (continued)<sup>(1)</sup>**  
Cumulative flows since the beginning of the year

Fonte / Source: Banco de Portugal

10<sup>6</sup> euros

	Crédito líquido de não residentes <sup>(2)</sup>						Total	
	Empréstimos e depósitos			Títulos				
	Total	do qual:		Títulos de curto prazo	Títulos de longo prazo	Total		Total
		Responsabilidades líquidas do Tesouro face ao exterior						
Non-residents net credit <sup>(2)</sup>							Total	
Loans and deposits			Securities					
Total	of which:		Short-term securities	Long-term securities	Total	Total		
	Treasury net foreign liabilities							
	14	15	16	17	18=16+17	19=14+18	20=13+19	
09	180	-54	3 277	6 047	9 324	9 505	15 065	
10	-88	-82	-6 209	3 777	-2 432	-2 520	14 824	
11	33 642	-68	-9 331	-6 366	-15 697	17 945	15 506	
12	Mai	19 343	-77	-1 058	-5 989	-7 048	12 296	6 428
	Jun	19 564	44	-1 084	-11 602	-12 686	6 878	6 276
	Jul	22 116	-80	-784	-12 662	-13 446	8 670	5 823
	Ago	23 598	-72	-1 011	-12 926	-13 937	9 661	6 419
	Set	23 638	52	-811	-12 426	-13 237	10 401	8 454
	Out	24 840	-49	-779	-11 778	-12 557	12 283	10 130
	Nov	26 599	183	-755	-11 038	-11 792	14 806	11 149
	Dez	27 299	-74	-1 023	-10 840	-11 864	15 435	15 693
13	Jan	1 090	145	748	2 253	3 000	4 090	-913
	Fev	1 706	-13	838	2 818	3 656	5 363	-879
	Mar	1 983	133	704	2 701	3 405	5 388	987
	Abr	1 587	63	818	2 370	3 188	4 775	-522
	Mai	1 301	-13	907	5 676	6 583	7 884	383
	Jun	3 982	-2	662	4 080	4 742	8 724	3 128
	Jul	4 169	67	499	2 817	3 316	7 485	2 693
	Ago	4 068	-13	736	1 821	2 557	6 625	2 522
	Set	4 196	211	1 105	-2 784	-1 679	2 518	2 799
	Out	3 626	-10	1 501	-4 523	-3 022	604	3 712

- (1) Inclui as aplicações em títulos, exceto as transações em ações e outras participações emitidas por outros setores que não IFM. Exclui os créditos comerciais de residentes. / Includes acquisitions of securities, excluding transactions in shares and other equity issued by sectors other than MFI. Excludes trade credits granted by residents.  
(2) Crédito líquido de depósitos e de aplicações em títulos (vide nota 1). / Credit minus deposits and acquisitions of securities (see note 1).  
(3) Incluem-se, a partir de 2001, depósitos no Tesouro de entidades pertencentes ao setor público, ao abrigo do regime de tesouraria do Estado. / From the beginning of 2001, it includes deposits of public sector entities in the Treasury.  
(4) Consideram-se as assunções pelo Estado de passivos de outros subsectores das administrações públicas (aumento do financiamento do Estado com correspondência em redução do financiamento desses subsectores). / Includes State assumptions of debt from other government subsectors (an increase in the State financing versus a decrease in the other subsectors financing).  
(5) Incluem-se depósitos no Tesouro de entidades pertencentes ao setor público que não são classificadas como entidades das administrações públicas em termos estatísticos. / It includes deposits in the Treasury of entities that, in spite of belonging to the public sector, are not classified in the general government for statistical purposes.  
(6) Incluem-se os empréstimos concedidos pelas instituições financeiras não monetárias, exceto créditos tomados sem recurso que não estejam em incumprimento há mais de 90 dias. / Includes loans granted by non-monetary financial institutions, except non recourse credit not in default over 90 days.  
(7) Recorrendo a informação adicional, foi alterada a repartição das operações de empréstimos e depósitos entre os subsectores da administração central - Estado e serviços e fundos autónomos - a partir de janeiro de 2005, sem consequência no nível de financiamento da administração central. / Based on additional information, the split of loans and deposits between the central government subsectors - State and autonomous services and funds - was changed from January 2005 onwards, with no impact on the financing level of the central government.

**E.1.2.2 FINANCIAMENTO DOS SERVIÇOS E FUNDOS AUTÓNOMOS<sup>(1)</sup>**  
Fluxos acumulados desde o início do ano

**AUTONOMOUS SERVICES AND FUNDS FINANCING<sup>(1)</sup>**  
Cumulative flows since the beginning of the year

Fonte / Source: Banco de Portugal

10<sup>6</sup> euros

	Crédito líquido de residentes <sup>(2)</sup>						Crédito líquido de não residentes <sup>(2)</sup>			Total					
	Instituições financeiras monetárias (IFM)		Administrações públicas, exceto serviços e fundos autónomos			Outros setores									
	Total	do qual:		Empréstimos e depósitos (3)(5)	Títulos de curto prazo	Títulos de longo prazo	Total	Empréstimos <sup>(4)</sup>	Títulos		Total	Empréstimos e depósitos	Títulos	Total	
		Títulos													
Resident net credit <sup>(2)</sup>											Non-residents net credit <sup>(2)</sup>			Total	
Monetary financial institutions (MFI)		General government, except autonomous services and funds				Other sectors			Loans and deposits	Securities	Total				
Total	of which:		Loans and deposits (3)(5)	Short-term securities	Long-term securities	Total	Loans <sup>(4)</sup>	Securities				Total			
	Securities														
	1	2	3	4	5	6=3+4+5	7	8	9=7+8	10=1+6+9	11	12	13=11+12	14=10+13	
09	130	177	808	0	0	808	1	-609	-608	329	680	1 184	1 864	2 193	
10	3 417	3 218	334	-1 500	0	-1 166	1	756	758	3 009	-115	195	81	3 090	
11	-8 185	-1 432	679	-72	-71	536	-1	-438	-439	-8 088	-261	271	10	-8 078	
12	Mai	-748	665	-801	72	-113	-842	-1 264	-191	-1 455	-3 045	-341	32	-309	-3 354
	Jun	-373	603	-1 278	72	-42	-1 247	-1 264	-286	-1 550	-3 170	-384	28	-356	-3 526
	Jul	706	620	-692	72	-125	-745	-1 265	-204	-1 468	-1 507	-382	63	-319	-1 827
	Ago	393	620	-1 363	72	-129	-1 420	-1 265	-214	-1 479	-2 506	-382	67	-315	-2 821
	Set	-679	606	-1 396	72	-129	-1 453	-1 265	-305	-1 570	-3 702	-471	72	-398	-4 101
	Out	-508	597	-1 510	72	-129	-1 567	-1 298	-298	-1 596	-3 671	-670	140	-530	-4 201
	Nov	-1 125	601	-1 469	72	-142	-1 539	-1 298	-286	-1 584	-4 247	-669	136	-533	-4 780
	Dez	-3 096	599	-1 724	572	-642	-1 794	-1 298	-226	-1 524	-6 413	-703	123	-580	-6 993
13	Jan	858	14	-179	0	0	34	0	34	714	0	-49	-49	665	
	Fev	461	15	85	0	-26	59	0	78	598	2	-65	-63	535	
	Mar	-231	36	132	0	-30	103	-1	72	72	-57	-52	-74	-126	
	Abr	2 214	48	-189	0	-19	-208	-1	72	71	2 077	-49	-81	1 947	
	Mai	2 283	79	-650	0	-19	-669	-1	41	40	1 654	-49	-80	1 524	
	Jun	1 442	96	-720	0	-19	-740	-1	29	29	731	-86	-85	1 722	
	Jul	2 884	101	-502	0	-19	-522	-1	31	30	2 392	-91	9	-82	2 310
	Ago	3 176	97	-1 086	0	-19	-1 105	-1	22	21	2 092	-88	-13	1 991	
	Set	2 762	111	-1 036	0	-19	-1 056	-1	10	9	1 715	-186	33	-152	1 563
	Out	3 648	97	-656	0	-19	-676	-1	19	18	2 991	-185	13	-171	2 819

- (1) Inclui as aplicações em títulos, exceto as transações em ações e outras participações emitidas por outros setores que não IFM. Exclui os créditos comerciais de residentes. / Includes acquisitions of securities, excluding transactions in shares and other equity issued by sectors other than MFI. Excludes trade credits granted by residents.  
(2) Crédito líquido de depósitos e de aplicações em títulos. / Credit minus deposits and acquisitions of securities.  
(3) Incluem-se, a partir de 2001, os depósitos dos serviços e fundos autónomos junto do Tesouro. / From the beginning of 2001, it includes deposits of the autonomous services and funds in the Treasury.  
(4) Incluem-se os empréstimos concedidos pelas instituições financeiras não monetárias exceto créditos tomados sem recurso que não estejam em incumprimento há mais de 90 dias. / Includes loans granted by non-monetary financial institutions, except non recourse credit not in default over 90 days.  
(5) Recorrendo a informação adicional, foi alterada a repartição das operações de empréstimos e depósitos entre os subsectores da administração central - Estado e serviços e fundos autónomos - a partir de janeiro de 2005, sem consequência no nível de financiamento da administração central. / Based on additional information, the split of loans and deposits between the central government subsectors - State and autonomous services and funds - was changed from January 2005 onwards, with no impact on the financing level of the central government.

**E.1.3 FINANCIAMENTO DA ADMINISTRAÇÃO REGIONAL E LOCAL<sup>(1)</sup>**  
Fluxos acumulados desde o início do ano

**REGIONAL AND LOCAL GOVERNMENT FINANCING<sup>(1)</sup>**  
Cumulative flows since the beginning of the year

Fonte / Source: Banco de Portugal

10<sup>6</sup> euros

	Crédito líquido de residentes <sup>(2)</sup>								Crédito líquido de não residentes <sup>(2)</sup>			Total			
	Instituições financeiras monetárias (IFM)		Administrações públicas, exceto administração regional e local			Outros setores			Total	Empréstimos e depósitos	Títulos		Total		
	Total	do qual: Títulos <sup>(3)</sup>	Empréstimos e depósitos <sup>(4)</sup>	Títulos de curto prazo	Títulos de longo prazo <sup>(3)</sup>	Total	Empréstimos <sup>(5)</sup>	Títulos <sup>(3)</sup>				Total			
1	2	3	4	5	6=3+4+5	7	8	9=7+8	10=1+6+9	11	12	13=11+12	14=10+13		
	Resident net credit <sup>(2)</sup>								Non-residents net credit <sup>(2)</sup>			Total			
	Monetary financial institutions (MFI)		General government, except regional and local government			Other sectors			Total	Loans and deposits	Securities	Total			
	Total	of which: Securities <sup>(3)</sup>	Loans and deposits <sup>(4)</sup>	Short-term securities	Long-term securities <sup>(3)</sup>	Total	Loans <sup>(5)</sup>	Securities <sup>(3)</sup>	Total						
<b>09</b>	701	-1	199	0	0	199	-17	9	-8	892	54	-41	13	905	
<b>10</b>	239	-2	66	0	0	66	13	2	15	321	4	0	4	324	
<b>11</b>	-160	-1	-10	0	0	-10	-8	-2	-10	-180	19	-30	-11	-192	
<b>12</b>	Mai	-447	0	301	0	0	301	34	1	35	-111	-57	-27	-84	-196
	Jun	-298	-1	279	0	0	279	33	-2	31	12	-62	-22	-84	-72
	Jul	-316	-1	375	0	0	375	30	2	32	91	-62	-42	-104	-13
	Ago	-329	-1	486	0	0	486	30	2	31	188	-142	-42	-183	4
	Set	-445	-1	450	0	0	450	30	1	31	36	-149	-40	-189	-153
	Out	-866	-1	450	0	0	450	36	0	36	-379	-149	-45	-194	-573
	Nov	-808	-1	557	0	0	557	36	0	36	-215	-149	-45	-193	-408
	Dez	-847	-1	749	0	0	749	-115	0	-115	-214	-265	-45	-309	-523
<b>13</b>	Jan	11	0	139	0	0	139	-5	2	-2	147	2	-18	-16	131
	Fev	-4	0	141	0	0	141	-3	2	-1	136	3	-18	-14	122
	Mar	2	0	342	0	0	342	-3	2	-2	342	5	-174	-170	173
	Abr	-100	0	436	0	0	436	-12	2	-10	326	6	-174	-168	158
	Mai	-424	0	481	0	0	481	-12	1	-11	46	6	-174	-168	-122
	Jun	-274	-1	530	0	0	530	-12	1	-11	245	4	-174	-170	75
	Jul	-174	-1	587	0	0	587	-27	1	-26	388	4	-191	-187	201
	Ago	-134	-1	613	0	0	613	-30	1	-29	450	6	-191	-185	285
	Set	31	0	680	0	0	680	-23	1	-22	689	1	-191	-190	498
	Out	-11	0	710	0	0	710	-19	1	-18	681	3	-196	-194	487

(\*) Este quadro é obtido por soma simples dos quadros E.1.3.1 e E.1.3.2. / This table is obtained as the sum of tables E.1.3.1 e E.1.3.2.

(1) Inclui aplicações em títulos exceto as transações em ações e outras participações emitidas por outros setores que não IFM. Exclui os créditos comerciais de residentes. / Includes acquisitions of securities, excluding transactions in shares and other equity issued by sectors other than MFI. Excludes trade credits granted by residents.

(2) Crédito líquido de depósitos e de aplicações em títulos. / Credit minus deposits and acquisitions of securities.

(3) Consideram-se as assunções de passivos deste subsector pelo Estado (redução do financiamento da administração regional e local com correspondência em aumento do financiamento do Estado). / Includes debt assumptions of this subsector by the State (a decrease in the regional and local government financing versus an increase in the State financing).

(4) Incluem-se, a partir de 2001, os depósitos da administração regional junto do Tesouro. / From the beginning of 2001, it includes deposits of the regional government in the Treasury.

(5) Incluem-se os empréstimos concedidos pelas instituições financeiras não monetárias, exceto créditos tomados sem recurso que não estejam em incumprimento há mais de 90 dias. / Includes loans granted by non-monetary financial institutions, except non recourse credit not in default over 90 days.

**E.1.3.1 FINANCIAMENTO DA ADMINISTRAÇÃO REGIONAL<sup>(1)</sup>**  
Fluxos acumulados desde o início do ano

**REGIONAL GOVERNMENT FINANCING<sup>(1)</sup>**  
Cumulative flows since the beginning of the year

Fonte / Source: Banco de Portugal

10<sup>6</sup> euros

	Crédito líquido de residentes <sup>(2)</sup>								Crédito líquido de não residentes <sup>(2)</sup>			Total			
	Instituições financeiras monetárias (IFM)		Administrações públicas, exceto administração regional			Outros setores			Total	Empréstimos e depósitos	Títulos		Total		
	Total	do qual: Títulos <sup>(3)</sup>	Empréstimos e depósitos <sup>(4)</sup>	Títulos de curto prazo	Títulos de longo prazo <sup>(3)</sup>	Total	Empréstimos <sup>(5)</sup>	Títulos <sup>(3)</sup>				Total			
1	2	3	4	5	6=3+4+5	7	8	9=7+8	10=1+6+9	11	12	13=11+12	14=10+13		
	Resident net credit <sup>(2)</sup>								Non-residents net credit <sup>(2)</sup>			Total			
	Monetary financial institutions (MFI)		General government, except regional government			Other sectors			Total	Loans and deposits	Securities	Total			
	Total	of which: Securities <sup>(3)</sup>	Loans and deposits <sup>(4)</sup>	Short-term securities	Long-term securities <sup>(3)</sup>	Total	Loans <sup>(5)</sup>	Securities <sup>(3)</sup>	Total						
<b>09</b>	143	-2	-7	0	0	-7	0	10	10	146	72	-39	33	178	
<b>10</b>	141	0	65	0	0	65	0	1	1	206	20	-3	17	223	
<b>11</b>	223	0	8	0	0	8	0	-1	-1	230	31	-30	1	231	
<b>12</b>	Mai	50	0	301	0	0	301	17	1	18	369	-57	-23	-80	289
	Jun	78	0	279	0	0	279	17	1	17	375	-58	-22	-80	295
	Jul	58	0	376	0	0	376	17	5	21	456	-57	-43	-100	356
	Ago	76	0	487	0	0	487	17	4	21	584	-137	-43	-179	405
	Set	83	0	452	0	0	452	17	4	20	555	-138	-42	-180	374
	Out	27	0	452	0	0	452	17	3	20	499	-138	-47	-186	313
	Nov	15	0	559	0	0	559	17	3	19	594	-138	-47	-185	409
	Dez	31	0	732	0	0	732	-133	3	-131	632	-136	-46	-183	449
<b>13</b>	Jan	-6	0	41	0	0	41	0	2	2	37	2	-18	-16	21
	Fev	18	0	14	0	0	14	0	2	2	35	3	-17	-15	20
	Mar	51	0	172	0	0	172	0	2	2	225	5	-174	-170	56
	Abr	25	0	163	0	0	163	0	2	2	190	6	-174	-168	21
	Mai	53	0	167	0	0	167	0	2	2	222	6	-174	-168	54
	Jun	80	0	169	0	0	169	0	2	2	250	7	-174	-167	83
	Jul	154	0	169	0	0	169	-6	2	-4	319	8	-191	-183	136
	Ago	346	0	145	0	0	145	-10	2	-8	483	10	-191	-181	301
	Set	433	0	194	0	0	194	-13	2	-11	616	6	-191	-185	430
	Out	414	0	181	0	0	181	-13	2	-11	584	8	-196	-189	395

(1) Inclui aplicações em títulos exceto as transações em ações e outras participações emitidas por outros setores que não IFM. Exclui os créditos comerciais de residentes. / Includes acquisitions of securities, excluding transactions in shares and other equity issued by sectors other than MFI. Excludes trade credits granted by residents.

(2) Crédito líquido de depósitos e de aplicações em títulos. / Credit minus deposits and acquisitions of securities.

(3) Consideram-se as assunções de passivos deste subsector pelo Estado (redução do financiamento da administração regional com correspondência em aumento do financiamento do Estado). / Includes debt assumptions of this subsector by the State (a decrease in the regional government financing versus an increase in the State financing).

(4) Incluem-se, a partir de 2001, os depósitos da administração regional junto do Tesouro. / From the beginning of 2001, it includes deposits of the regional government in the Treasury.

(5) Incluem-se os empréstimos concedidos pelas instituições financeiras não monetárias, exceto créditos tomados sem recurso que não estejam em incumprimento há mais de 90 dias. / Includes loans granted by non-monetary financial institutions, except non recourse credit not in default over 90 days.

**E.1.3.2 FINANCIAMENTO DA ADMINISTRAÇÃO LOCAL<sup>(1)</sup>**  
Fluxos acumulados desde o início do ano

**LOCAL GOVERNMENT FINANCING<sup>(1)</sup>**  
Cumulative flows since the beginning of the year

Fonte / Source: Banco de Portugal

10<sup>6</sup> euros

	Crédito líquido de residentes <sup>(2)</sup>										Crédito líquido de não residentes <sup>(2)</sup>			Total
	Instituições financeiras monetárias (IFM)		Administrações públicas, exceto administração local				Outros setores			Total	Empréstimos e depósitos	Títulos	Total	
	Total	do qual: Títulos	Empréstimos e depósitos	Títulos de curto prazo	Títulos de longo prazo	Total	Empréstimos <sup>(3)</sup>	Títulos	Total					
	1	2	3	4	5	6=3+4+5	7	8	9=7+8	10=1+6+9	11	12	13=11+12	
	Resident net credit <sup>(2)</sup>					Non-residents net credit <sup>(2)</sup>								
	Monetary financial institutions (MFI)		General government, except local government				Other sectors			Total	Loans and deposits	Securities	Total	
	Total	of which: Securities	Loans and deposits	Short-term securities	Long-term securities	Total	Loans <sup>(3)</sup>	Securities	Total					
<b>09</b>	558	1	206	0	0	206	-17	-1	-18	746	-18	-2	-20	727
<b>10</b>	98	-2	2	0	0	2	13	1	14	114	-16	3	-13	101
<b>11</b>	-383	-1	-18	0	0	-18	-8	-1	-9	-410	-12	0	-12	-422
<b>12</b>	Mai	-497	0	0	0	0	17	0	17	-480	0	-5	-5	-485
	Jun	-376	-1	0	0	0	17	-3	14	-362	-4	0	-4	-366
	Jul	-375	-1	-1	0	0	-1	14	-3	-365	-5	1	-4	-369
	Ago	-405	-1	-1	0	0	-1	13	-3	-396	-5	1	-4	-400
	Set	-527	-1	-2	0	0	-2	13	-3	-519	-10	2	-8	-527
	Out	-893	-1	-2	0	0	-2	20	-3	-878	-10	2	-8	-886
	Nov	-823	-1	-2	0	0	-2	19	-3	-809	-11	2	-9	-818
	Dez	-878	-1	17	0	0	17	19	-3	-846	-128	2	-127	-972
<b>13</b>	Jan	17	0	98	0	0	98	-5	0	110	0	0	0	110
	Fev	-22	0	126	0	0	126	-3	0	101	0	0	0	101
	Mar	-49	0	169	0	0	169	-3	0	117	0	0	0	117
	Abr	-125	0	273	0	0	273	-12	0	136	0	0	0	136
	Mai	-477	0	314	0	0	314	-12	0	-175	0	0	0	-175
	Jun	-354	-1	361	0	0	361	-12	0	-13	-3	0	-3	-8
	Jul	-327	-1	418	0	0	418	-20	-1	69	-4	0	-4	65
	Ago	-480	-1	468	0	0	468	-20	-1	-21	-33	-4	0	-36
	Set	-402	0	486	0	0	486	-10	-1	73	-5	0	-5	68
	Out	-426	0	529	0	0	529	-6	-1	96	-5	0	-5	91

(1) Inclui aplicações em títulos exceto as transações em ações e outras participações emitidas por outros setores que não IFM. Exclui os créditos comerciais de residentes. / Includes acquisitions of securities, excluding transactions in shares and other equity issued by sectors other than MFI. Excludes trade credits granted by residents.  
(2) Crédito líquido de depósitos e de aplicações em títulos. / Credit minus deposits and acquisitions of securities.  
(3) Incluem-se os empréstimos concedidos pelas instituições financeiras não monetárias, exceto créditos tomados sem recurso que não estejam em incumprimento há mais de 90 dias. / Includes loans granted by non-monetary financial institutions, except non recourse credit not in default over 90 days.

**E.1.4 FINANCIAMENTO DOS FUNDOS DE SEGURANÇA SOCIAL<sup>(1)</sup>**  
Fluxos acumulados desde o início do ano

**SOCIAL SECURITY FUNDS FINANCING<sup>(1)</sup>**  
Cumulative flows since the beginning of the year

Fonte / Source: Banco de Portugal

10<sup>6</sup> euros

	Crédito líquido de residentes <sup>(2)</sup>										Crédito líquido de não residentes <sup>(2)</sup>			Total
	Instituições financeiras monetárias (IFM)		Administrações públicas, exceto fundos de segurança social				Outros setores			Total	Empréstimos e depósitos	Títulos	Total	
	Total	do qual: Títulos	Empréstimos e depósitos <sup>(3)</sup>	Títulos de curto prazo	Títulos de longo prazo	Total	Empréstimos <sup>(4)</sup>	Títulos	Total					
	1	2	3	4	5	6=3+4+5	7	8	9=7+8	10=1+6+9	11	12	13=11+12	
	Resident net credit <sup>(2)</sup>					Non-residents net credit <sup>(2)</sup>								
	Monetary financial institutions (MFI)		General government except social security funds				Other sectors			Total	Loans and deposits	Securities	Total	
	Total	of which: Securities	Loans and deposits <sup>(3)</sup>	Short-term securities	Long-term securities	Total	Loans <sup>(4)</sup>	Securities	Total					
<b>09</b>	-106	0	97	0	-143	-46	0	0	0	-152	-157	-568	-725	-877
<b>10</b>	29	0	-412	-29	-477	-919	0	0	0	-890	-2	-112	-113	-1 003
<b>11</b>	401	0	242	-609	-418	-786	0	0	0	-385	-23	-136	-159	-544
<b>12</b>	Mai	-284	0	74	-70	0	4	0	0	-280	73	-72	0	-279
	Jun	80	0	-550	-233	622	-161	0	0	-81	59	-86	-27	-108
	Jul	169	0	-112	-473	622	37	0	0	206	55	-307	-252	-47
	Ago	-253	0	-282	-273	622	67	0	0	-186	54	-155	-100	-286
	Set	-86	0	-46	-372	479	60	0	0	-26	54	-404	-349	-375
	Out	1 018	0	-812	-482	415	-879	0	0	140	46	-558	-512	-372
	Nov	1 069	0	-755	-482	415	-822	0	0	248	41	-557	-516	-268
	Dez	1 094	0	-1 221	-482	415	-1 288	0	0	-194	21	-517	-496	-690
<b>13</b>	Jan	-338	0	90	150	-149	90	0	0	-248	-3	98	94	-154
	Fev	-228	0	82	150	-149	83	0	0	-145	-3	-36	-39	-184
	Mar	-432	0	207	150	-149	208	0	0	-224	38	-37	1	-224
	Abr	-328	0	269	152	-150	272	0	0	-57	37	-184	-148	-204
	Mai	-473	0	269	292	-291	270	0	0	-203	36	-241	-205	-408
	Jun	-358	0	267	491	-489	268	0	0	-90	36	-372	-336	-426
	Jul	-452	0	79	641	-716	5	0	0	-448	36	-203	-167	-615
	Ago	-589	0	68	641	-887	-178	0	0	-767	36	-118	-81	-848
	Set	-660	0	98	641	-1 112	-373	0	0	-1 033	36	215	251	-782
	Out	-612	0	63	531	-1 088	-493	0	0	-1 105	36	208	244	-861

(1) Inclui as aplicações em títulos, exceto as transações em ações e outras participações emitidas por outros setores que não IFM. Exclui os créditos comerciais de residentes. / Includes acquisitions of securities, excluding transactions in shares and other equity issued by sectors other than MFI. Excludes trade credits granted by residents.  
(2) Crédito líquido de depósitos e de aplicações em títulos. / Credit minus deposits and acquisitions of securities.  
(3) Incluem-se, a partir de 2001, os depósitos dos fundos de segurança social junto do Tesouro. / From the beginning of 2001, it includes deposits of the social security funds in the Treasury.  
(4) Incluem-se, os empréstimos concedidos pelas instituições financeiras não monetárias, exceto créditos tomados sem recurso que não estejam em incumprimento há mais de 90 dias. / Includes loans granted by non-monetary financial institutions, except non recourse credit not in default over 90 days.

**E.1.5 DÍVIDA DIRETA DO ESTADO (continua)<sup>(1)</sup>**  
**Posições em fim de período**

**DIRECT STATE DEBT (to be continued)<sup>(1)</sup>**  
**End-of-period positions**

Fonte / Source: Agência de Gestão da Tesouraria e da Dívida Pública e Banco de Portugal

10<sup>6</sup> euros

	Dívida em moeda de países da área do euro													Total	
	Curto prazo	dos quais:			Longo prazo	dos quais:			Títulos	Certificados de aforro	do qual: Capitalização acumulada	Certificados do Tesouro	Outros empréstimos		
		Bilhetes do Tesouro	CEDIC	Papel comercial		Obrigações do Tesouro (taxa fixa)	Obrigações do Tesouro (rendimento variável)	Com vencimento no prazo de 1 ano							Total
	1	2	3	4	5	6	7	8	9=1+5	10	11	12	13		14=9+10+12+13
<b>09</b>	21 934	17 388	3 787	760	91 974	91 907	51	5 907	113 908	16 871	6 671	0	78	130 857	
<b>10</b>	24 946	19 661	4 887	397	107 363	105 946	1 401	9 490	132 309	15 471	6 320	685	1 376	149 840	
<b>11</b>	17 345	12 801	3 933	610	106 707	104 940	1 612	12 396	124 052	11 384	4 803	1 308	22 804	159 548	
<b>12</b>	Jun	21 391	16 166	5 108	117	96 447	94 777	1 512	2 243	117 838	10 139	4 350	1 382	37 258	166 617
	Jul	21 396	16 580	4 691	146	95 324	93 650	1 512	1 311	116 721	9 941	4 275	1 398	39 348	167 408
	Ago	20 264	15 029	5 149	86	95 308	93 633	1 512	1 311	115 571	9 752	4 207	1 430	39 353	166 106
	Set	22 440	17 421	4 947	72	95 303	93 626	1 512	10 939	117 743	9 714	4 183	1 427	39 352	168 236
	Out	24 358	18 727	5 559	72	95 353	93 626	1 562	7 181	119 711	9 688	4 165	1 423	41 346	172 167
	Nov	26 598	20 499	6 028	72	95 353	93 626	1 562	7 181	121 951	9 667	4 148	1 419	41 393	174 431
	Dez	24 745	18 371	4 405	1 968	94 056	93 626	262	5 881	118 801	9 669	4 140	1 416	42 157	172 043
<b>13</b>	Jan	26 911	20 175	5 340	1 396	96 547	96 126	251	5 881	123 458	9 684	4 131	1 413	42 093	176 647
	Fev	26 452	19 807	5 289	1 356	96 642	96 120	251	5 865	123 094	9 695	4 123	1 410	42 893	177 091
	Mar	25 554	19 089	5 080	1 385	96 675	96 098	251	5 843	122 230	9 693	4 112	1 407	42 892	176 222
	Abr	26 525	20 239	4 893	1 393	96 626	96 047	251	5 792	123 151	9 691	4 096	1 403	42 892	177 137
	Mai	26 788	20 122	5 373	1 293	99 622	99 043	251	5 788	126 409	9 722	4 077	1 398	42 903	180 432
	Jun	27 322	20 487	5 542	1 293	99 521	98 942	251	11 696	126 843	9 750	4 069	1 394	44 992	182 979
	Jul	26 672	20 115	5 215	1 342	99 361	98 782	251	11 666	126 033	9 788	4 055	1 389	44 992	182 202
	Ago	28 340	21 156	5 848	1 336	99 173	98 594	251	11 378	127 513	9 919	4 050	1 386	45 039	183 858
	Set	30 544	22 536	6 648	1 361	93 515	92 962	251	5 704	124 059	10 018	4 046	1 384	44 992	180 454
	Out	30 781	22 338	7 047	1 397	93 524	92 962	251	13 486	124 305	10 080	4 041	1 415	45 009	180 809
	Nov	30 668	22 600	6 677	1 392	93 357	92 794	251	13 318	124 025	10 100	4 030	1 841	48 709	184 674

**E.1.5 DÍVIDA DIRETA DO ESTADO (continuação)<sup>(1)</sup>**  
**Posições em fim de período**

**DIRECT STATE DEBT (continued)<sup>(1)</sup>**  
**End-of-period positions**

Fonte / Source: Agência de Gestão da Tesouraria e da Dívida Pública e Banco de Portugal

10<sup>6</sup> euros

	Dívida em moedas de países fora da área do euro						Total	Por memória: Depósitos do Estado
	Curto prazo	Longo prazo	Títulos		Outros empréstimos	Total		
			do qual:	Com vencimento no prazo de um ano				
	15	16	17	18	19=15+16+18	20=14+19		
<b>09</b>	1 132	914	0	0	0	2 047	132 904	845
<b>10</b>	405	1 936	0	0	0	2 341	152 182	447
<b>11</b>	97	2 010	386	13 649	15 756	175 304	175 304	551
<b>12</b>	Jun	0	1 812	150	19 221	21 033	187 650	530
	Jul	11	1 851	142	19 580	21 442	188 850	509
	Ago	11	1 670	0	20 690	22 371	188 478	1 314
	Set	0	1 638	0	20 447	22 085	190 321	1 429
	Out	0	1 621	0	20 327	21 947	194 114	1 442
	Nov	85	1 611	0	21 750	23 445	197 876	1 287
	Dez	61	1 578	0	21 436	23 075	195 118	240
<b>13</b>	Jan	81	1 521	0	21 756	23 359	200 006	235
	Fev	0	1 555	248	22 068	23 623	200 715	238
	Mar	12	1 585	248	22 375	23 972	200 193	275
	Abr	11	1 550	236	22 079	23 640	200 777	286
	Mai	0	1 547	230	22 040	23 588	204 019	351
	Jun	7	1 539	232	22 652	24 197	207 177	182
	Jul	7	1 520	231	22 457	23 983	206 186	184
	Ago	14	1 523	231	22 555	24 092	207 950	158
	Set	14	1 503	228	22 378	23 895	204 349	203
	Out	14	1 487	224	22 212	23 713	204 522	166
	Nov	14	1 481	289	24 114	25 609	210 283	-

(1) Os saldos em dívida, incluindo os relativos aos instrumentos emitidos a desconto, encontram-se ao valor nominal. / Outstanding amounts, including those of instruments issued at discount, are at nominal value.



**E.2.1 RECEITAS E DESPESAS DO ESTADO (continua)<sup>(1)(2)</sup>**  
Valores acumulados desde o início do ano

**STATE REVENUE AND EXPENDITURE (to be continued)<sup>(1)(2)</sup>**  
Cumulative figures since the beginning of the year

Fonte / Source: Direção-Geral do Orçamento

10<sup>6</sup> euros

	Receitas correntes									Receitas de capital <sup>(3)</sup>	Recursos próprios da União Europeia	Reposições não abatidas	Receitas totais	
	Impostos diretos	dos quais:		Impostos indiretos	dos quais:		Outras	dos quais:	Total					
		IRS	IRC		IVA	Imposto sobre produtos petrolíferos								Rendimentos de propriedade
	Direct taxes	of which:		Indirect taxes	of which:		Other	of which:	Total					
		Personal income tax	Corporate income tax		Value added tax	Tax on oil products								Property income
1	2	3	4	5	6	7	8	9=1+4+7	10	11	12	13=9+10+11+12		
<b>09</b>	13 489	8 951	4 540	17 164	10 883	2 434	3 146	602	33 799	224	154	214	34 390	
<b>10</b>	13 569	8 937	4 592	18 721	12 146	2 406	2 905	474	35 194	358	177	90	35 820	
<b>11</b>	15 047	9 831	5 168	19 312	13 052	2 306	3 470	288	37 829	3 404	168	65	41 465	
<b>12</b>	Mai	5 188	3 332	1 825	7 918	5 721	879	1 372	167	14 477	76	70	42	14 665
	Jun	5 826	3 649	2 079	9 227	6 564	1 065	1 748	173	16 801	2 780	83	43	19 706
	Jul	7 272	4 259	2 802	10 519	7 372	1 239	2 019	224	19 810	3 060	94	43	23 007
	Ago	8 383	5 662	2 457	12 372	8 731	1 428	2 294	238	23 049	3 073	109	43	26 274
	Set	9 975	6 523	3 188	13 915	9 673	1 623	2 496	238	26 386	3 074	123	51	29 634
	Out	10 933	7 311	3 357	15 196	10 508	1 788	2 716	238	28 844	3 076	136	52	32 107
	Nov	11 837	8 099	3 473	17 038	11 886	1 966	2 985	302	31 860	3 087	146	52	35 144
	Dez	13 625	9 084	4 272	18 401	12 794	2 116	3 495	527	35 520	3 935	156	74	39 684
<b>13</b>	Jan	1 127	991	135	1 555	995	194	264	10	2 946	21	9	11	2 987
	Fev	2 126	1 930	195	3 684	2 791	358	460	13	6 270	32	20	23	6 346
	Mar	3 361	3 002	357	4 727	3 510	507	657	18	8 745	37	31	28	8 841
	Abr	4 501	3 947	553	5 996	4 330	670	897	19	11 394	44	45	29	11 513
	Mai	6 327	4 351	1 974	7 814	5 684	846	1 575	452	15 716	56	64	36	15 872
	Jun	7 308	5 066	2 239	9 099	6 510	1 027	1 965	508	18 372	69	76	39	18 555
	Jul	8 828	5 825	2 999	10 321	7 276	1 192	2 517	729	21 666	98	87	39	21 890
	Ago	9 979	7 367	2 608	12 087	8 551	1 377	2 802	775	24 869	102	100	40	25 110
	Set	11 985	8 520	3 460	13 696	9 545	1 581	3 058	778	28 738	504	112	40	29 394
	Out	13 174	9 499	3 670	15 159	10 551	1 747	3 291	819	31 624	558	124	42	32 348

**E.2.1 RECEITAS E DESPESAS DO ESTADO (continuação)<sup>(1)</sup>**  
Valores acumulados desde o início do ano

**STATE REVENUE AND EXPENDITURE (continued)<sup>(1)</sup>**  
Cumulative figures since the beginning of the year

Fonte / Source: Direção-Geral do Orçamento

10<sup>6</sup> euros

	Despesas correntes <sup>(4)</sup>								Despesas de capital <sup>(4)</sup>				Despesas totais	Saldo
	Pessoal	Bens e serviços	Juros e outros encargos	Subsídios	Transferências correntes	Outras despesas correntes	Total	Aquisição de bens de capital	Transferências de capital <sup>(5)</sup>	Outras despesas de capital	Total			
												Current expenditures <sup>(4)</sup>		
	Employees	Goods and services	Interests	Subsidies	Current transfers	Other current expenditures	Total	Purchase of capital goods	Capital transfers <sup>(5)</sup>	Other capital expenditures	Total			
												14		
<b>09</b>	11 484	1 391	5 007	785	25 955	397	45 020	650	3 087	17	3 754	48 773	-14 383	
<b>10</b>	11 383	1 357	4 972	699	27 756	407	46 574	1 506	2 469	17	3 992	50 565	-14 745	
<b>11</b>	10 294	1 817	6 039	602	26 288	535	45 575	432	2 706	14	3 151	48 726	-7 261	
<b>12</b>	Mai	3 503	527	1 572	24	10 512	226	16 364	76	1 094	5	1 175	17 538	-2 873
	Jun	4 228	604	3 599	33	13 118	256	21 837	80	1 164	6	1 250	23 087	-3 381
	Jul	4 922	758	3 939	117	15 598	290	25 626	121	1 389	6	1 516	27 141	-4 134
	Ago	5 593	887	4 239	124	18 461	316	29 619	186	1 511	7	1 709	31 322	-5 048
	Set	6 269	1 014	4 998	153	20 364	347	33 144	194	1 597	8	1 799	34 943	-5 309
	Out	6 938	1 154	6 521	161	22 419	387	37 578	218	1 775	32	2 025	39 603	-7 496
	Nov	7 635	1 293	6 773	186	24 587	414	40 887	237	1 872	34	2 143	43 030	-7 886
	Dez	8 432	1 627	6 874	258	28 229	510	45 931	659	2 126	35	2 819	48 750	-9 066
<b>13</b>	Jan	701	54	106	0	2 664	81	3 605	0	199	0	200	3 805	-818
	Fev	1 411	131	450	2	4 899	149	7 043	1	259	2	262	7 304	-958
	Mar	2 148	253	704	12	7 161	193	10 471	6	308	4	318	10 789	-1 948
	Abr	2 877	382	1 288	24	9 236	250	14 057	15	514	5	533	14 590	-3 077
	Mai	3 620	504	1 845	67	11 700	312	18 048	24	570	5	598	18 646	-2 774
	Jun	4 371	611	3 463	87	13 945	360	22 835	31	630	6	666	23 502	-4 947
	Jul	5 072	733	3 701	100	16 802	398	26 807	40	833	6	879	27 686	-5 796
	Ago	5 761	852	4 000	107	19 117	444	30 281	47	902	7	955	31 236	-6 127
	Set	6 485	976	4 547	125	21 262	481	33 876	99	956	7	1 062	34 938	-5 544
	Out	7 200	1 131	6 405	139	23 503	520	38 897	111	1 151	8	1 270	40 166	-7 818

(1) Excluindo operações financeiras. / Excluding financial operations.

(2) Despesa total, incluindo o pagamento de despesas de anos anteriores. / Total expenditure, including the payment of expenses from previous years.

(3) Excluem-se os ativos financeiros e os saldos da gestão anterior. / Excluding financial assets and balances from the previous years.

(4) Despesas do Estado segundo a classificação económica. Os valores intra- anuais referem-se a despesas autorizadas. / State expenditures by economic classification. Intra-annual figures refer to authorized expenditures.

(5) Inclui transferências para o Fundo de Regularização da Dívida Pública (FRDP). / Including transfers to the Public Debt Regularization Fund (FRDP).

**E.2.2 RECEITAS E DESPESAS DA SEGURANÇA SOCIAL (continua)<sup>(1)</sup>**  
Valores acumulados desde o início do ano

**SOCIAL SECURITY REVENUE AND EXPENDITURE (to be continued)<sup>(1)</sup>**  
Cumulative figures since the beginning of the year

Fonte / Source: Direção-Geral do Orçamento

10<sup>6</sup> euros

	Receitas										
	Contribuições e cotizações		Adicional ao IVA	Transferências correntes			Receitas correntes		Receitas de capital	Total	
				Ministério da Solidariedade e da Segurança Social	Fundo Social Europeu	Outras	Total				
							Total				
Revenue											
Contributions		Value Added Tax	Current transfers			Other	Current revenue		Capital revenue	Total	
			Ministry of Solidarity and Social Security	European Social Fund	Other		Total				
1		2	3	4	5	6	7=1+...+6		8	9=7+8	
09	13 132	689	.	1 014	.	813	22 832		17	22 849	
10	13 483	698	.	910	.	834	23 829		28	23 857	
11	13 746	715	.	1 151	.	1 024	23 536		7	23 543	
12	Mai	5 344	299	.	592	.	372	9 597		1	9 599
	Jun	6 385	359	.	599	.	514	11 427		3	11 430
	Jul	7 563	419	.	943	.	618	13 872		3	13 874
	Ago	8 707	481	.	1 125	.	677	15 908		3	15 911
	Set	9 736	553	.	1 153	.	758	17 675		4	17 678
	Out	10 730	664	.	1 171	.	891	19 488		5	19 493
	Nov	11 716	774	.	1 174	.	942	21 232		5	21 237
	Dez	13 074	892	.	1 176	.	987	24 174		6	24 180
13	Jan	1 240	22	.	39	.	86	2 068		0	2 068
	Fev	2 272	164	.	51	.	152	3 987		0	3 987
	Mar	3 312	245	.	364	.	211	6 134		0	6 134
	Abr	4 301	326	.	493	.	305	8 121		0	8 122
	Mai	5 350	408	.	639	.	369	10 327		1	10 329
	Jun	6 389	489	.	762	.	487	12 381		2	12 383
	Jul	7 572	570	.	935	.	541	14 905		3	14 907
	Ago	8 726	652	.	1 208	.	619	17 158		3	17 161
	Set	9 797	733	.	1 208	.	665	19 003		5	19 008
	Out	10 845	814	.	1 346	.	831	21 087		6	21 093

**E.2.2 RECEITAS E DESPESAS DA SEGURANÇA SOCIAL (continuação)<sup>(1)</sup>**  
Valores acumulados desde o início do ano

**SOCIAL SECURITY REVENUE AND EXPENDITURE (continued)<sup>(1)</sup>**  
Cumulative figures since the beginning of the year

Fonte / Source: Direção-Geral do Orçamento

10<sup>6</sup> euros

	Despesas correntes												Despesas de capital		Total	Saldo
	Pensões			Subsídio de desemprego	Subsídio familiar a crianças e jovens	Subsídio por doença	Rendimento social de inserção	Outras prestações	Ação social	Ações de formação profissional	Outras despesas correntes <sup>(2)</sup>	Total	Despesas de capital	Total	Saldo	
	Velhice	Invalidez	Sobrevivência													
Current expenditure													Capital expenditure		Total	Balance
Pensions			Unemployment benefits	Family allowance	Illness allowance	Minimum guaranteed income	Other benefits	Social assistance	Professional training activities	Other current expenditures <sup>(2)</sup>	Total	Capital expenditures	Total	Balance		
Old age	Disability	Survival														
10	11	12	13	14	15	16	17	18	19	20	21=10+...+20	22	23=21+22	24=9-23		
09	10 087	1 421	1 957	2 045	1 000	451	508	994	1 617	1 013	1 134	22 225	44	22 270	579	
10	10 547	1 408	2 028	2 221	968	447	520	1 103	1 611	1 208	1 075	23 135	33	23 168	689	
11	11 064	1 396	1 955	2 104	674	451	414	1 146	1 549	1 387	934	23 073	30	23 103	439	
12	Mai	4 313	510	721	1 071	286	180	467	628	564	353	9 272	11	9 283	315	
	Jun	5 175	609	866	1 272	341	221	218	572	757	430	11 142	14	11 156	274	
	Jul	6 597	792	1 142	1 481	394	254	248	665	890	461	13 719	16	13 735	140	
	Ago	7 464	897	1 289	1 692	447	291	276	762	1 018	892	15 625	18	15 642	269	
	Set	8 325	994	1 433	1 904	505	317	303	842	1 143	982	17 415	20	17 434	244	
	Out	9 188	1 094	1 579	2 122	557	346	330	953	1 266	1 058	19 235	21	19 256	237	
	Nov	10 131	1 173	1 723	2 360	611	384	359	1 031	1 395	1 118	21 097	25	21 122	115	
	Dez	11 535	1 374	2 003	2 593	664	414	388	1 110	1 542	1 240	23 737	30	23 767	413	
13	Jan	892	101	149	256	68	37	28	89	120	122	1 927	0	1 927	141	
	Fev	1 906	217	320	497	120	69	55	172	252	179	3 922	0	3 922	65	
	Mar	2 848	325	481	733	174	101	82	257	389	394	5 999	0	5 999	135	
	Abr	3 813	433	642	972	227	144	109	344	517	584	8 063	0	8 063	58	
	Mai	4 760	541	804	1 192	281	163	136	419	649	700	9 994	3	9 997	332	
	Jun	5 710	647	965	1 422	335	201	162	503	782	785	11 960	4	11 965	418	
	Jul	7 258	835	1 260	1 637	388	230	188	580	913	915	14 730	5	14 735	172	
	Ago	8 212	943	1 425	1 858	442	265	214	663	1 038	1 005	16 664	6	16 670	491	
	Set	9 161	1 049	1 587	2 083	503	292	238	735	1 163	1 095	18 572	8	18 581	427	
	Out	10 117	1 155	1 749	2 300	552	319	264	845	1 296	1 187	20 529	14	20 543	550	

(1) Excluindo operações financeiras. / Excluding financial operations.

(2) Inclui outras despesas, transferências e subsídios correntes. / Includes other expenditure, transfers and current allowances.

Fonte / Source: Instituto Nacional de Estatística

10<sup>6</sup> euros, em percentagem / in percentages

Código SEC 95 ESA 95 Code	B9.S.13		B9.S.1311		B9.S.1313		B9.S.1314		EDP B9.S.13		B.1g
	Total		Administração central		Administração regional e local		Fundos de segurança social		Administrações públicas		
	Por memória: Procedimento dos défices excessivos <sup>(1)</sup>										
	Em milhões de euros	Em % do PIB	Em milhões de euros	Em % do PIB	Em milhões de euros	Em % do PIB	Em milhões de euros	Em % do PIB	Em milhões de euros	Em % do PIB	
General government											
Total		Central government		Local government		Social security funds		Memo item: Excessive deficit procedure <sup>(1)</sup>		Memo item: Gross domestic product	
In millions of euros	As a % of GDP	In millions of euros	As a % of GDP	In millions of euros	As a % of GDP	In millions of euros	As a % of GDP	In millions of euros	As a % of GDP		
1=3+5+7	2=4+6+8	3	4	5	6	7	8	9	10		
09	-17 146	-10.2	-16 195	-9.6	-1 342	-0.8	390	0.2	-17 114	-10.2	168 529
10	-17 028	-9.9	-16 373	-9.5	-1 440	-0.8	785	0.5	-16 982	-9.8	172 860
11	-7 380	-4.3	-7 232	-4.2	-586	-0.3	438	0.3	-7 398	-4.3	171 126
12	-10 669	-6.5	-11 825	-7.2	856	0.5	300	0.2	-10 641	-6.4	165 107
08	IV	-2 751	-6.2	-2 269	-5.1	-626	-1.4	145	0.3	.	44 392
09	I	-4 325	-10.9	-4 992	-12.6	219	0.6	447	1.1	.	39 712
	II	-3 616	-8.6	-3 649	-8.7	-626	-1.5	659	1.6	.	42 150
	III	-3 391	-8.0	-2 546	-6.0	-297	-0.7	-548	-1.3	.	42 282
	IV	-5 814	-13.1	-5 008	-11.3	-638	-1.4	-168	-0.4	.	44 386
10	I	-3 756	-9.2	-4 039	-9.9	48	0.1	236	0.6	.	40 661
	II	-4 865	-11.2	-5 347	-12.3	-400	-0.9	882	2.0	.	43 502
	III	-3 135	-7.2	-2 906	-6.6	218	0.5	-446	-1.0	.	43 766
	IV	-5 272	-11.7	-4 081	-9.1	-1 304	-2.9	113	0.3	.	44 931
11	I	-3 073	-7.5	-3 266	-8.0	-119	-0.3	312	0.8	.	40 911
	II	-3 863	-8.9	-4 019	-9.3	-558	-1.3	714	1.7	.	43 273
	III	-1 417	-3.3	-1 348	-3.1	401	0.9	-469	-1.1	.	43 083
	IV	973	2.2	1 402	3.2	-310	-0.7	-119	-0.3	.	43 859
12	I	-3 146	-7.8	-3 349	-8.3	239	0.6	-36	-0.1	.	40 481
	II	-3 178	-7.7	-3 218	-7.8	-164	-0.4	204	0.5	.	41 060
	III	-1 237	-3.0	-1 141	-2.7	409	1.0	-505	-1.2	.	41 856
	IV	-3 108	-7.5	-4 117	-9.9	372	0.9	637	1.5	.	41 710
13	I	-3 989	-10.2	-4 100	-10.5	230	0.6	-120	-0.3	.	38 969
	II	-1 711	-4.2	-1 977	-4.8	-151	-0.4	417	1	.	40 976

(1) A capacidade (+) / necessidade (-) de financiamento das administrações públicas (AP) apurada no âmbito do Procedimento dos Défices Excessivos (PDE) (regulamento (CE) 479/2009, de 25 de maio) difere da reportada no âmbito das contas nacionais, devido ao registo dos fluxos associados a contratos de swaps e forward rate agreements (FRA) como rendimentos de propriedade no caso do PDE, e como operações financeiras no caso das contas nacionais. Esta informação apenas se encontra disponível para os dados anuais. / The net lending (-) / net borrowing (+) of general government compiled in the framework of the Excessive Deficit Procedure (EDP) (regulation (CE) 479/2009, of 25 May) is different from the one compiled in the framework of the transmission of national accounts, because the flows related with contracts of swaps and forward rate agreements (FRAs) are recorded, in the EDP, as property income and, in the national accounts, as financial transactions. This information is only available for annual figures.

**E.3.2 DÍVIDA BRUTA DAS ADMINISTRAÇÕES PÚBLICAS<sup>(1)</sup>**

 Desagregação por subsetor emitente  
 Valores consolidados

**GENERAL GOVERNMENT GROSS DEBT<sup>(1)</sup>**

 Breakdown by issuer subsector  
 Consolidated values

Fonte / Source: Banco de Portugal, Serviço Regional de Estatística dos Açores e Direção Regional de Estatística da Madeira

 10<sup>6</sup> euros, em percentagem / in percentages

Código SEC 95 ESA 95 Code		S.13		S.1311			S.1313			S.1314		B.1g Por memória: Produto interno bruto	
		Total		Administração central			Administração regional e local			Administrações públicas			
		Em milhões de euros	Em % do PIB	Total	Da qual: detida por outros subsetores das administrações públicas	Total	Da qual: detida por outros subsetores das administrações públicas	Da qual: Administração regional da Madeira	Da qual: administração regional dos Açores	Da qual: administração local	Total		Da qual: detida por outros subsetores das administrações públicas
Total		Central government			Local government			Social security funds		Memo item: Gross domestic product			
In millions of euros	As a % of GDP	Total	Of which: held by other gene- ral governmen sub-sectors	Total	Of which: held by other govern- ment sub-sectors	Of which: regional government of Madeira	Of which: regional government of Azores	Of which: other local govern- ment	Total		Of which: held by other gene- ral governmen sub-sectors		
												1=3+4+5+6+10-11	2
09		141 055	83.7	137 329	4 466	8 525	335	2 066	601	5 859	3	0	168 529
10		162 473	94.0	158 874	5 572	9 577	409	3 053	652	5 871	3	0	172 860
11		185 241	108.2	181 952	6 398	10 111	429	3 736	691	5 684	5	0	171 126
12		204 844	124.1	204 194	7 810	9 645	1 190	3 976	723	4 946	4	0	165 107
08	IV	123 302	71.7	120 177	4 402	7 658	133	1 848	537	5 273	2	0	171 983
09	I	127 612	74.7	124 016	4 025	7 753	134	1 859	539	5 356	2	0	170 783
	II	136 051	80.4	132 540	4 291	7 976	177	1 933	550	5 492	3	0	169 164
	III	135 152	80.2	131 460	4 341	8 293	263	1 939	601	5 753	4	0	168 535
	IV	141 055	83.7	137 329	4 466	8 525	335	2 066	601	5 859	3	0	168 529
10	I	143 515	84.7	139 880	4 696	8 666	337	2 060	533	6 073	2	0	169 478
	II	150 640	88.2	147 604	5 327	8 698	337	2 084	549	6 064	2	0	170 830
	III	157 662	91.5	154 483	5 410	8 924	337	2 215	669	6 040	3	0	172 314
	IV	162 473	94.0	158 874	5 572	9 577	409	3 053	652	5 871	3	0	172 860
11	I	164 661	95.1	161 164	6 046	9 940	400	3 432	654	5 854	2	0	173 110
	II	184 906	107.0	181 424	6 368	10 245	400	3 693	653	5 898	5	0	172 881
	III	190 566	110.7	186 828	6 055	10 186	400	3 659	657	5 870	6	0	172 199
	IV	185 241	108.2	181 952	6 398	10 111	429	3 736	691	5 684	5	0	171 126
12	I	191 113	112.0	187 664	6 356	10 269	471	3 914	692	5 663	8	0	170 695
	II	198 818	118.0	196 060	6 735	10 339	850	4 079	697	5 563	4	0	168 483
	III	201 629	120.6	198 931	6 514	10 214	1 004	4 071	704	5 439	2	0	167 255
	IV	204 844	124.1	204 194	7 810	9 645	1 190	3 976	723	4 946	4	0	165 107
13	I	208 612	127.5	208 048	7 646	9 780	1 574	3 965	701	5 113	4	0	163 596
	II	214 801	131.4	214 315	7 608	9 880	1 787	3 964	761	5 155	1	0	165 511

(1) Dívida calculada de acordo com a definição utilizada no Procedimento dos Défices Excessivos (Regulamento (CE) 479/2009, de 25 de maio), isto é, dívida bruta consolidada das administrações públicas (AP) ao valor nominal ou facial (vulgo, dívida de Maastricht). Este conceito inclui os passivos nos instrumentos de numerário e depósitos (AF.2), títulos exceto ações, excluindo derivados financeiros (AF.33) e empréstimos (AF.4). No quadro, a dívida das administrações públicas é consolidada ao nível deste setor institucional, isto é, inclui apenas os passivos face a outros setores da economia. A dívida de cada subsetor é consolidada apenas ao nível desse subsetor, pelo que inclui também passivos face a outros subsetores das administrações públicas. / Debt compiled according to the definition of the Excessive Deficit Procedure (Regulation (CE) 479/2009, of 25 May), i.e., general government consolidated gross debt at nominal or face value (Maastricht debt). It includes the liabilities in currency and deposits (AF.2), securities other than shares, excluding financial derivatives (AF.33) and loans (AF.4). In the table, the debt of general government is consolidated within this sector, therefore including only its liabilities vis-à-vis the other sectors of the economy. The debt of each subsector is consolidated only at the level of that subsector, therefore including also the liabilities vis-à-vis the other subsectors of the general government.

**E.3.3 DÍVIDA BRUTA DAS ADMINISTRAÇÕES PÚBLICAS<sup>(1)</sup>**

 Desagregação por instrumento financeiro  
 Valores consolidados

**GENERAL GOVERNMENT GROSS DEBT<sup>(1)</sup>**

 Breakdown by financial instrument  
 Consolidated values

Fonte / Source: Direção-Geral do Orçamento e Banco de Portugal

 10<sup>6</sup> euros, em percentagem / in percentages

Código SEC 95 ESA 95 Code		Total	AF.2 Numerário e depósitos	AF.33 Títulos exceto ações, excluindo derivados financeiros	AF.331		AF.332 Empréstimos	AF.4 Por memória: Dívida em % do PIB
					Total			
					Curto prazo			
					Longo prazo			
Total	Currency and deposits	Total	Securities other than shares, excluding financial derivatives	Loans		Memo item: Debt as a % of GDP		
				Total	Short-term		Long-term	
1=2+3+6	2	3=4+5	4	5	6	7		
09		141 055	12 288	110 407	20 405	90 002	18 360	83.7
10		162 473	11 793	128 148	20 835	107 313	22 533	94.0
11		185 241	10 200	117 042	11 080	105 962	57 998	108.2
12		204 844	9 426	110 667	11 708	98 959	84 750	124.1
08	IV	123 302	12 925	94 605	16 435	78 170	15 772	71.7
09	I	127 612	12 586	98 746	14 533	84 213	16 280	74.7
	II	136 051	12 499	106 406	16 401	90 005	17 146	80.4
	III	135 152	12 332	104 193	16 722	87 470	18 627	80.2
	IV	141 055	12 288	110 407	20 405	90 002	18 360	83.7
10	I	143 515	11 830	112 722	17 312	95 410	18 964	84.7
	II	150 640	11 837	116 152	20 282	95 870	22 651	88.2
	III	157 662	11 857	123 532	21 274	102 258	22 274	91.5
	IV	162 473	11 793	128 148	20 835	107 313	22 533	94.0
11	I	164 661	11 525	128 565	14 908	113 657	24 570	95.1
	II	184 906	11 022	126 499	20 219	106 280	47 385	107.0
	III	190 566	10 747	121 658	15 575	106 083	58 162	110.7
	IV	185 241	10 200	117 042	11 080	105 962	57 998	108.2
12	I	191 113	9 533	117 809	13 055	104 754	63 771	112.0
	II	198 818	11 718	110 029	13 190	96 840	77 070	118.0
	III	201 629	11 790	109 718	12 802	96 916	80 122	120.6
	IV	204 844	9 426	110 667	11 708	98 959	84 750	124.1
13	I	208 612	9 543	113 009	9 846	103 163	86 061	127.5
	II	214 801	9 504	117 091	8 569	108 523	88 206	131.4

(1) Dívida calculada de acordo com a definição utilizada no Procedimento dos Défices Excessivos (Regulamento (CE) 479/2009, de 25 de maio), isto é, dívida bruta consolidada das administrações públicas (AP) ao valor nominal ou facial (vulgo, dívida de Maastricht). A dívida das administrações públicas é consolidada ao nível deste setor institucional, isto é, inclui apenas os passivos face a outros setores da economia. / Debt compiled according to the definition of the Excessive Deficit Procedure (Regulation (CE) 479/2009, of 25 May), i.e., general government consolidated gross debt at nominal or face value (Maastricht debt). The debt of general government is consolidated within this sector, therefore including only its liabilities vis-à-vis the other sectors of the economy.

**E.3.4 AJUSTAMENTO ENTRE A CAPACIDADE / NECESSIDADE LÍQUIDA DE FINANCIAMENTO E A VARIAÇÃO DA DÍVIDA DAS ADMINISTRAÇÕES PÚBLICAS<sup>(1)</sup>**

**ADJUSTMENT BETWEEN NET LENDING / NET BORROWING AND CHANGE IN DEBT OF GENERAL GOVERNMENT<sup>(1)</sup>**

Fonte / Source: Instituto Nacional de Estatística e Banco de Portugal

10<sup>6</sup> euros

Código SEC 95 ESA 95 Code	(-) B.9 (-)Capacidade/ necessidade líquida de financiamento	F.2	F.3	F.4	F.5	F.6 + F.7		F.34 + F.6 + F.7	Outras variações de volume e preço dos passivos incluídos na dívida (PDE)	Variação da dívida (PDE)	
		Numerário e depósitos	Títulos exceto ações e outras participações	Empréstimos	Ações e outras participações	Outros ativos financeiros	Transações em ativos financeiros				Transações em passivos não incluídos na dívida (PDE) <sup>(2)</sup>
							Total	Total			
	(-)Net lending/ net borrowing	Currency and deposits	Securities other than shares and other equity	Loans	Shares and other equity	Other financial assets	Total	Transactions in liabilities not included in debt (EDP) <sup>(2)</sup>	Other volume and price changes of liabilities included in debt (EDP)	Change in debt (EDP)	
	1	2	3	4	5	6	7=2+...+6	8	9	10=1+7-8+9	
09		17 146	-506	325	-192	1 001	431	1 059	522	70	17 753
10		17 028	713	-510	1 283	1 592	1 799	4 876	1 146	660	21 418
11		7 380	10 247	142	445	-336	3 728	14 226	397	1 559	22 767
12		10 669	1 200	6 184	1 218	-1 146	-2 631	4 824	-3 662	447	19 603
08	IV	2 751	-583	-686	764	99	479	72	-1 958	-856	3 925
09	I	4 325	1 640	32	4	170	-1 246	599	316	-298	4 310
	II	3 616	1 943	561	6	875	1 326	4 712	719	830	8 439
	III	3 391	-4 518	208	-91	-17	-815	-5 233	-1 337	-395	-900
	IV	5 814	428	-477	-111	-26	1 167	982	824	-67	5 904
10	I	3 756	27	-565	-1	253	-446	-732	-551	-1 115	2 460
	II	4 865	1 343	-98	449	-273	261	1 682	1 104	1 682	7 125
	III	3 135	3 680	0	141	28	18	3 866	-371	-350	7 022
	IV	5 272	-4 337	153	694	1 584	1 966	59	964	444	4 811
11	I	3 073	220	-47	655	-396	-917	-486	-256	-656	2 188
	II	3 863	13 175	-409	381	282	885	14 313	-163	1 905	20 245
	III	1 417	4 136	146	-311	85	-125	3 931	-664	-351	5 660
	IV	-973	-7 284	453	-281	-307	3 885	-3 533	1 480	660	-5 325
12	I	3 146	2 720	527	1 334	-635	-1 054	2 891	-578	-743	5 872
	II	3 178	-957	5 930	13	26	-2 820	2 191	-540	1 795	7 704
	III	1 237	1 413	324	-57	-114	-264	1 306	-776	-508	2 812
	IV	3 108	-1 975	-596	-72	-423	1 507	-1 565	-1 769	-97	3 214
13	I	3 989	2 243	27	-13	-753	-2 049	-545	-1 423	-1 099	3 768
	II	1 711	2 881	-24	3	699	-222	3 337	-383	759	6 189

(1) Este quadro tem como base o quadro 3A da notificação do Procedimento dos Défices Excessivos. / This table is based on table 3A of the Excessive Deficit Procedure notification.

(2) O conceito de dívida utilizado no Procedimento dos Défices Excessivos inclui apenas os passivos das administrações públicas em numerário e depósitos (AF.2), títulos exceto ações, excluindo derivados financeiros (AF.3) e empréstimos (AF.4). / According to the definition used in the Excessive Deficit Procedure, the debt includes only the liabilities of general government in currency and deposits (AF.2), securities other than shares and other equity, excluding financial derivatives (AF.3) and loans (AF.4).

**E.3.5 RECEITAS DAS ADMINISTRAÇÕES PÚBLICAS (CONTAS NACIONAIS)**

**GENERAL GOVERNMENT REVENUE (NATIONAL ACCOUNTS)**

Fonte / Source: Instituto Nacional de Estatística

10<sup>6</sup> euros, em percentagem / in percentages

Código SEC 95 ESA 95 Code		D.5	D.2	D.61	D.4	P.11+P.12+ P.131	D.7+D.39	D.9	TR			
		Impostos correntes sobre o rendimento e o património	Impostos sobre a produção e a importação	Contribuições sociais	Rendimentos de propriedade	Vendas <sup>(1)</sup>	Outras receitas correntes	Receitas correntes		Transferências de capital	Total	Por memória: Total da receita em % do PIB
								Total	Total			
		Current taxes on income and wealth	Taxes on production and imports	Social contributions	Property income	Sales <sup>(1)</sup>	Other current revenue	Current revenue	Capital transfers	Total	Memo item: Total revenue as a % of GDP	
		1	2	3	4	5	6	7=1+...+6	8	9=7+8	10	
09		15 146	21 487	21 032	1 291	4 086	2 439	65 481	1 247	66 728	39.6	
10		15 222	23 040	21 270	1 117	4 356	2 075	67 079	4 912	71 991	41.6	
11		16 882	23 499	21 048	1 232	4 306	2 263	69 229	7 814	77 043	45.0	
12		15 272	22 539	19 135	1 217	4 609	2 305	65 077	2 497	67 574	40.9	
08	IV	4 585	6 287	5 921	293	1 287	775	19 148	587	19 735	44.5	
09	I	3 125	4 481	4 691	173	867	569	13 906	206	14 112	35.5	
	II	3 413	5 309	5 261	793	938	494	16 207	278	16 486	39.1	
	III	4 897	5 824	5 142	154	1 001	432	17 450	259	17 709	41.9	
	IV	3 712	5 873	5 939	171	1 280	943	17 918	504	18 422	41.5	
10	I	2 810	5 470	4 807	141	859	509	14 594	258	14 852	36.5	
	II	3 472	5 404	5 352	633	1 039	494	16 394	289	16 683	38.4	
	III	4 684	5 906	5 104	127	998	532	17 351	361	17 712	40.5	
	IV	4 257	6 260	6 007	217	1 460	540	18 740	4 003	22 744	50.6	
11	I	3 328	5 568	4 774	141	909	545	15 265	348	15 613	38.2	
	II	3 309	5 698	5 363	417	1 008	610	16 406	341	16 747	38.7	
	III	5 129	6 131	5 099	337	967	497	18 160	404	18 564	43.1	
	IV	5 115	6 102	5 811	337	1 422	611	19 399	6 721	26 120	59.6	
12	I	3 218	5 228	4 539	194	986	668	14 834	364	15 198	37.5	
	II	3 404	5 458	4 785	283	1 157	573	15 660	583	16 243	39.6	
	III	4 520	5 773	4 642	282	1 076	545	16 839	556	17 395	41.6	
	IV	4 131	6 080	5 168	458	1 389	519	17 744	995	18 739	44.9	
13	I	3 762	4 934	4 548	177	978	653	15 053	175	15 228	39.1	
	II	4 488	5 170	4 811	574	1 136	632	16 810	391	17 201	42	

(1) As vendas incluem as seguintes rubricas do SEC 95: produção mercantil (P.11), produção destinada a utilização final própria (P.12) e pagamentos relativos a outra produção não mercantil (P.131). / Sales include the following ESA 95 items: market output (P.11), output produced for own final use (P.12), and payments for the other non-market output (P.131).

Fonte / Source: Instituto Nacional de Estatística

10<sup>6</sup> euros, em percentagem / in percentages

Código SEC 95 ESA 95 Code	D.1	P.2	D.62+D.6311+ D.63121+ D.63131	D.3	D.41	D.5+D.7+ D.8+ D.29+ D.42+ ...+D.45		D.9	P.5	K.2		TE		
	Despesas correntes							Despesas de capital					Total	Por memória: Total da despesa em % do PIB
	Remunerações dos empregados <sup>(1)</sup>	Consumo intermédio	Prestações sociais	Subsídios	Juros	Outras despesas correntes <sup>(2)</sup>	Total	Transferências de capital	Formação bruta de capital <sup>(3)</sup>	Aquisições líquidas de cessões de ativos não fi- nanceiros não produzidos <sup>(3)</sup>	Total	Total	Memo item: total expendi- ture as a % of GDP	
Current expenditure							Capital expenditure					Total	Memo item: total expendi- ture as a % of GDP	
Compensation of employees <sup>(1)</sup>	Intermediate consumption	Social benefits	Subsidies	Interest	Other current expenditures <sup>(2)</sup>	Total	Capital transfers	Gross capital formation <sup>(3)</sup>	Acquisitions less disposal of non-financial non-produced assets <sup>(3)</sup>	Total	Total			
1	2	3	4	5	6	7=1+...+6	8	9	10	11=8+9+10	12=7+11	13		
09	21 399	8 411	37 009	1 259	4 812	4 296	77 186	1 437	5 078	173	6 688	83 874	49.8	
10	21 157	8 942	37 949	1 283	4 896	4 889	79 116	3 325	6 500	77	9 902	89 019	51.5	
11	19 422	7 903	37 775	1 221	6 871	4 429	77 622	2 332	4 477	-9	6 801	84 423	49.3	
12	16 510	7 400	37 139	1 009	7 154	4 215	73 427	2 336	2 747	-266	4 817	78 244	47.4	
08	IV	5 993	2 649	9 594	409	1 396	1 027	21 068	451	1 893	-926	1 418	22 486	50.7
09	I	4 599	1 708	8 120	204	1 255	1 305	17 191	328	885	33	1 246	18 437	46.4
	II	5 812	1 943	8 379	303	1 120	925	18 482	331	1 219	70	1 619	20 101	47.7
	III	4 760	2 074	9 938	350	1 229	1 132	19 483	311	1 277	29	1 617	21 100	49.9
	IV	6 229	2 685	10 571	402	1 208	935	22 031	468	1 696	41	2 205	24 236	54.6
10	I	4 683	1 484	8 561	263	1 160	1 319	17 471	194	748	196	1 138	18 608	45.8
	II	5 848	2 478	8 891	320	1 083	929	19 549	676	1 266	57	1 998	21 548	49.5
	III	4 696	1 942	10 101	312	1 272	1 055	19 378	278	1 260	-69	1 469	20 847	47.6
	IV	5 930	3 038	10 397	387	1 381	1 586	22 718	2 178	3 227	-107	5 298	28 016	62.4
11	I	4 368	1 529	8 462	257	1 490	1 231	17 338	580	748	20	1 348	18 686	45.7
	II	5 430	2 019	8 691	277	1 587	1 018	19 022	244	1 300	44	1 588	20 610	47.6
	III	4 215	1 746	10 011	235	1 840	870	18 918	163	877	23	1 063	19 981	46.4
	IV	5 409	2 609	10 611	451	1 954	1 311	22 345	1 345	1 552	-96	2 801	25 147	57.3
12	I	4 070	1 514	8 721	144	1 833	1 141	17 423	249	607	64	920	18 344	45.3
	II	4 145	1 806	8 797	253	1 728	1 070	17 800	890	637	94	1 621	19 421	47.3
	III	3 983	1 780	9 601	229	1 801	918	18 311	177	535	-391	321	18 632	44.5
	IV	4 313	2 300	10 019	383	1 792	1 085	19 892	1 020	968	-33	1 955	21 847	52.4
13	I	4 108	1 475	9 150	154	1 851	1 250	17 988	832	375	21	1 228	19 217	49.3
	II	4 286	1 953	9 108	257	1 728	905	18 237	126	487	64	676	18 913	46.2

(1) As remunerações dos empregados incluem as seguintes rubricas do SEC 95: ordenados e salários (D.11) e contribuições sociais dos empregadores (D.12). / Compensation of employees includes the following ESA 95 items: wages and salaries (D.11) and employers' social contributions (D.12).

(2) As outras despesas correntes incluem as seguintes rubricas do SEC 95: outros impostos sobre a produção (D.29), impostos correntes sobre o rendimento e o património (D.5), outras transferências correntes (D.7), ajustamento pela variação da participação líquida das famílias nos fundos de pensões (D.8) e rendimentos da propriedade exceto juros (D.42+...+D.45). / Other current expenditure includes the following ESA 95 items: other taxes on production (D.29), current taxes on income and wealth (D.5), other current transfers (D.7), adjustment for the change in net equity of households in pension funds reserves (D.8) and property income, excluding interest (D.42+...+D.45).

(3) Os montantes apresentados nestas rubricas correspondem a aquisições líquidas de vendas de ativos não financeiros. / Data provided for these items correspond to acquisitions less sales of non-financial assets.

**CONTAS NACIONAIS FINANCEIRAS**  
**NATIONAL FINANCIAL ACCOUNTS**



Contas nacionais financeiras - Transações F.1  
*Nacional financial accounts - Transactions*

Contas nacionais financeiras - Patrimónios financeiros F.2  
*Nacional financial accounts - Financial assets and liabilities*





F.1.1.1 CONTAS NACIONAIS FINANCEIRAS - TRANSAÇÕES

Por setor institucional e instrumento financeiro - 2008

Valores consolidados

NATIONAL FINANCIAL ACCOUNTS - TRANSACTIONS

By institutional sector and financial instrument - 2008

Consolidated values

Fonte / Source: Banco de Portugal

10<sup>6</sup> euros

	Código SEC 95	(S.1)			(S.11)			(S.12)			(S.13)			(S.14+S.15)			(S.2)				
		Total da economia			Sociedades não financeiras			Sociedades financeiras			Administrações públicas			Particulares			Resto do mundo				
		Ativos	Passivos	Saldo	Ativos	Passivos	Saldo	Ativos	Passivos	Saldo	Ativos	Passivos	Saldo	Ativos	Passivos	Saldo	Ativos	Passivos	Saldo		
ESA 95 Code	Total economy			Non-financial corporations			Financial corporations			General government			Households+NPISH			Rest of the world					
		Assets	Liabilities	Net	Assets	Liabilities	Net	Assets	Liabilities	Net	Assets	Liabilities	Net	Assets	Liabilities	Net	Assets	Liabilities	Net		
		1	2	3	4	5	6	7	8	9	10	11	12	13	14	15	16	17	18		
1	Poupança financeira.....	B.9	38 944	58 190	-19 246	4 379	23 425	-19 047	24 407	21 775	2 632	1 249	7 608	-6 358	8 909	5 382	3 527	23 966	4 720	19 246	Financial saving.....
2	por memória: em percentagem do PIB.....				-11.2			-11.1			1.5			-3.7		2.1				11.2	memo item: as a percentage of GDP.....
3	Ouro monetário e DSE.....	F.1	6	0	6	0	0	0	6	0	6	0	0	0	0	0	0	-6	0	-6	Monetary gold and SDR.....
4	Numerário e depósitos.....	F.2	-3 854	7 326	-11 180	-916	0	-916	-15 505	7 853	-23 358	-589	-527	-62	13 156	0	13 156	-4 061	-15 241	11 180	Currency and deposits.....
5	Numerário.....	F.21	-36	-1 142	1 106	-143	0	-143	308	-1 161	1 469	-11	19	-30	-190	0	-190	0	1 106	-1 106	Currency.....
6	Depósitos transferíveis e outros depósitos.....	F.22+F.29	-3 818	8 469	-12 286	-773	0	-773	-15 813	9 014	-24 828	-577	-546	-32	13 347	0	13 347	-4 061	-16 347	12 286	Transferable deposits and other deposits.....
7	Títulos exceto ações.....	F.3	18 793	27 556	-8 764	-219	5 529	-5 748	18 267	12 574	5 693	-943	9 455	-10 399	1 688	-2	1 690	21 464	12 700	8 764	Securities other than shares.....
8	Títulos exceto ações excluindo derivados financeiros.....	F.33	18 391	26 912	-8 520	-184	4 884	-5 067	17 497	12 576	4 921	-610	9 452	-10 062	1 688	0	1 688	21 464	12 944	8 520	Securities other than shares excluding financial derivatives.....
9	De curto prazo.....	F.331	3 723	11 300	-7 576	-37	3 736	-3 773	4 224	1 325	2 899	19	6 238	-6 219	-483	0	-483	7 249	-327	7 576	Short-term.....
10	De longo prazo.....	F.332	14 668	15 612	-944	-147	1 148	-1 294	13 273	11 251	2 022	-630	3 213	-3 843	2 172	0	2 172	14 215	13 271	944	Long-term.....
11	Derivados financeiros.....	F.34	401	645	-243	-35	645	-681	770	-2	772	-333	3	-337	0	-2	2	0	-243	243	Financial derivatives.....
12	Empréstimos.....	F.4	29 072	21 801	7 271	4 609	17 718	-13 109	21 690	-2 018	23 709	672	-970	1 642	2 102	7 071	-4 970	-1 477	5 795	-7 271	Loans.....
13	De curto prazo.....	F.41	7 750	1 922	5 828	1 914	3 347	-1 433	5 071	-227	5 298	765	-1 482	2 247	0	285	-285	-2 922	2 906	-5 828	Short-term.....
14	De longo prazo.....	F.42	21 322	19 878	1 444	2 694	14 371	-11 677	16 619	-1 791	18 410	-93	512	-605	2 102	6 787	-4 685	1 445	2 889	-1 444	Long-term.....
15	Ações e outras participações.....	F.5	-7 850	-501	-7 349	3 349	186	3 163	-3 321	-687	-2 634	1 992	0	1 992	-9 870	0	-9 870	9 079	1 730	7 349	Shares and other equity.....
16	Ações e outras participações excluindo fundos de investimento.....	F.51	3 621	10 707	-7 087	3 667	186	3 481	-1 984	10 521	-12 505	1 298	0	1 298	639	0	639	10 315	3 228	7 087	Shares and other equity excluding mutual funds shares.....
17	Unidades de participação em fundos de investimento.....	F.52	-11 471	-11 208	-263	-318	0	-318	-1 338	-11 208	9 871	694	0	694	-10 509	0	-10 509	-1 235	-1 498	263	Mutual funds shares.....
18	Reservas técnicas de seguros.....	F.6	-246	-244	-2	-41	30	-71	-5	-273	268	-0	0	-0	-199	0	-199	-3	-5	2	Insurance technical reserves.....
19	Seguros de vida e fundos de pensões.....	F.61	-140	-140	-0	0	30	-30	0	-170	170	0	0	0	-140	0	-140	0	0	0	Net equity of households in life insurance & pension funds reserves.....
20	Outras.....	F.62	-106	-104	-2	-41	0	-41	-5	-104	99	-0	0	-0	-60	0	-60	-3	-5	2	Other.....
21	Outros débitos e créditos.....	F.7	3 023	2 252	771	-2 403	-37	-2 366	3 276	4 327	-1 051	118	-351	468	2 033	-1 687	3 720	-1 030	-259	-771	Other accounts receivable and payable.....
22	Créditos comerciais e adiantamentos.....	F.71	-515	-1 037	522	-474	-1 173	699	175	-116	291	114	100	15	-331	152	-482	-1 078	-556	-522	Trade credits and advances.....
23	Outros.....	F.79	3 538	3 289	249	-1 929	1 135	-3 065	3 100	4 443	-1 343	3	-451	454	2 363	-1 839	4 202	48	296	-249	Other.....

## F.1.1.2 CONTAS NACIONAIS FINANCEIRAS - TRANSAÇÕES

Por setor institucional e instrumento financeiro - 2009

Valores consolidados

## NATIONAL FINANCIAL ACCOUNTS - TRANSACTIONS

By institutional sector and financial instrument - 2009

Consolidated values

Fonte / Source: Banco de Portugal

10<sup>6</sup> euros

	Código SEC 95	(S.1)			(S.11)			(S.12)			(S.13)			(S.14+S.15)			(S.2)				
		Total da economia			Sociedades não financeiras			Sociedades financeiras			Administrações públicas			Particulares			Resto do mundo				
		Ativos	Passivos	Saldo	Ativos	Passivos	Saldo	Ativos	Passivos	Saldo	Ativos	Passivos	Saldo	Ativos	Passivos	Saldo	Ativos	Passivos	Saldo		
		Assets	Liabilities	Net	Assets	Liabilities	Net	Assets	Liabilities	Net	Assets	Liabilities	Net	Assets	Liabilities	Net	Assets	Liabilities	Net		
	ESA 95 Code	1	2	3	4	5	6	7	8	9	10	11	12	13	14	15	16	17	18		
1	Poupança financeira.....	B.9	54 413	71 695	-17 282	4 377	16 611	-12 234	37 845	33 910	3 936	1 059	18 206	-17 146	11 132	2 969	8 163	37 209	19 926	17 282	Financial saving.....
2	por memória: em percentagem do PIB.....				-10.3			-7.3			2.3						4.8			10.3	memo item: as a percentage of GDP.....
3	Ouro monetário e DSE.....	F.1	-11	0	-11	0	0	0	-11	0	-11	0	0	0	0	0	0	11	0	11	Monetary gold and SDR.....
4	Numerário e depósitos.....	F.2	2 188	5 532	-3 344	-173	0	-173	1 783	6 063	-4 280	-506	-532	25	1 084	0	1 084	4 242	898	3 344	Currency and deposits.....
5	Numerário.....	F.21	269	-691	959	-134	0	-134	263	-711	974	-57	20	-77	197	0	197	0	959	-959	Currency.....
6	Depósitos transferíveis e outros depósitos.....	F.22+F.29	1 919	6 222	-4 303	-39	0	-39	1 520	6 774	-5 254	-449	-552	103	887	0	887	4 242	-61	4 303	Transferable deposits and other deposits.....
7	Títulos exceto ações.....	F.3	20 945	34 526	-13 581	109	1 879	-1 770	20 617	16 412	4 206	325	16 235	-15 910	-106	0	-107	28 529	14 948	13 581	Securities other than shares.....
8	Títulos exceto ações excluindo derivados financeiros.....	F.33	20 851	34 272	-13 422	95	1 640	-1 545	20 444	16 412	4 033	418	16 220	-15 802	-106	0	-106	28 529	15 108	13 422	Securities other than shares excluding financial derivatives.....
9	De curto prazo.....	F.331	-2 085	3 600	-5 686	-108	-29	-80	-2 141	-438	-1 703	-20	4 067	-4 087	185	0	185	4 084	-1 602	5 686	Short-term.....
10	De longo prazo.....	F.332	22 936	30 672	-7 736	204	1 669	-1 465	22 585	16 850	5 736	438	12 153	-11 715	-291	0	-291	24 445	16 709	7 736	Long-term.....
11	Derivados financeiros.....	F.34	95	254	-160	14	239	-224	173	0	173	-93	15	-108	0	0	-0	0	-160	160	Financial derivatives.....
12	Empréstimos.....	F.4	9 038	5 846	3 192	1 785	3 768	-1 983	8 071	-2 867	10 938	-192	1 995	-2 187	-627	2 950	-3 577	-763	2 429	-3 192	Loans.....
13	De curto prazo.....	F.41	-6 222	-5 518	-704	-755	-4 209	3 454	-5 276	-54	-5 222	-191	-472	281	0	-783	783	-110	-814	704	Short-term.....
14	De longo prazo.....	F.42	15 260	11 364	3 896	2 541	7 977	-5 437	13 347	-2 814	16 161	-1	2 467	-2 468	-627	3 733	-4 360	-653	3 243	-3 896	Long-term.....
15	Ações e outras participações.....	F.5	12 414	15 897	-3 483	1 203	5 376	-4 172	3 696	10 521	-6 825	1 001	0	1 001	6 513	0	6 513	4 529	1 046	3 484	Shares and other equity.....
16	Ações e outras participações excluindo fundos de investimento.....	F.51	9 930	13 445	-3 514	967	5 376	-4 409	3 799	8 069	-4 270	718	0	718	4 447	0	4 447	4 358	844	3 515	Shares and other equity excluding mutual funds shares.....
17	Unidades de participação em fundos de investimento.....	F.52	2 483	2 452	31	237	0	237	-103	2 452	-2 555	283	0	283	2 066	0	2 066	171	202	-31	Mutual funds shares.....
18	Reservas técnicas de seguros.....	F.6	4 774	4 722	52	62	-123	186	57	4 845	-4 788	0	0	0	4 654	0	4 654	5	57	-52	Insurance technical reserves.....
19	Seguros de vida e fundos de pensões.....	F.61	4 577	4 577	0	0	-123	123	0	4 701	-4 701	0	0	0	4 577	0	4 577	0	0	0	Net equity of households in life insurance & pension funds reserves.....
20	Outras.....	F.62	196	144	52	62	0	62	57	144	-87	0	0	0	77	0	77	5	57	-52	Other.....
21	Outros débitos e créditos.....	F.7	5 067	5 173	-106	1 389	5 712	-4 323	3 633	-1 064	4 697	431	507	-76	-386	18	-404	655	549	106	Other accounts receivable and payable.....
22	Créditos comerciais e adiantamentos.....	F.71	4 283	4 287	-4	3 243	1 617	1 626	1	104	-103	78	1 211	-1 133	961	1 356	-395	609	605	4	Trade credits and advances.....
23	Outros.....	F.79	784	886	-101	-1 854	4 095	-5 949	3 632	-1 168	4 800	353	-704	1 057	-1 347	-1 337	-9	46	-56	101	Other.....

**F.1.1.3 CONTAS NACIONAIS FINANCEIRAS - TRANSAÇÕES**

Por setor institucional e instrumento financeiro - 2010

Valores consolidados

**NATIONAL FINANCIAL ACCOUNTS - TRANSACTIONS**

By institutional sector and financial instrument - 2010

Consolidated values

Fonte / Source: Banco de Portugal

 10<sup>6</sup> euros

	Código SEC 95	(S.1)			(S.11)			(S.12)			(S.13)			(S.14+S.15)			(S.2)				
		Total da economia			Sociedades não financeiras			Sociedades financeiras			Administrações públicas			Particulares			Resto do mundo				
		Ativos	Passivos	Saldo	Ativos	Passivos	Saldo	Ativos	Passivos	Saldo	Ativos	Passivos	Saldo	Ativos	Passivos	Saldo	Ativos	Passivos	Saldo		
		Assets	Liabilities	Net	Assets	Liabilities	Net	Assets	Liabilities	Net	Assets	Liabilities	Net	Assets	Liabilities	Net	Assets	Liabilities	Net		
		1	2	3	4	5	6	7	8	9	10	11	12	13	14	15	16	17	18		
1	Poupança financeira.....	B.9	46 668	62 863	-16 194	308	12 942	-12 634	30 124	24 403	5 721	4 876	21 904	-17 028	11 360	3 614	7 746	22 874	6 680	16 194	Financial saving.....
2	por memória: em percentagem do PIB.....				-9.4			-7.3			3.3					4.5			9.4		memo item: as a percentage of GDP.....
3	Ouro monetário e DSE.....	F.1	12	0	12	0	0	0	12	0	12	0	0	0	0	0	0	-12	0	-12	Monetary gold and SDR.....
4	Numerário e depósitos.....	F.2	14 103	38 956	-24 853	5 995	0	5 995	4 616	39 791	-35 175	713	-835	1 548	2 780	0	2 780	31 254	6 402	24 853	Currency and deposits.....
5	Numerário.....	F.21	834	-218	1 052	211	0	211	-0	-242	241	26	24	2	597	0	597	0	1 052	-1 052	Currency.....
6	Depósitos transferíveis e outros depósitos.....	F.22+F.29	13 270	39 174	-25 905	5 784	0	5 784	4 616	40 033	-35 417	687	-859	1 546	2 183	0	2 183	31 254	5 350	25 905	Transferable deposits and other deposits.....
7	Títulos exceto ações.....	F.3	21 846	12 846	9 000	-1 485	1 074	-2 559	21 402	-6 026	27 427	-510	17 787	-18 297	2 440	10	2 429	-5 864	3 136	-9 000	Securities other than shares.....
8	Títulos exceto ações excluindo derivados financeiros.....	F.33	22 724	13 372	9 352	-1 373	1 633	-3 006	21 739	-6 026	27 765	-82	17 765	-17 847	2 440	0	2 440	-5 864	3 488	-9 352	Securities other than shares excluding financial derivatives.....
9	De curto prazo.....	F.331	8 785	-715	9 500	495	-6	501	7 847	-886	8 733	8	177	-169	435	0	435	-6 166	3 334	-9 500	Short-term.....
10	De longo prazo.....	F.332	13 939	14 087	-148	-1 868	1 639	-3 507	13 892	-5 140	19 032	-90	17 588	-17 678	2 005	0	2 005	302	154	148	Long-term.....
11	Derivados financeiros.....	F.34	-878	-526	-352	-112	-559	447	-338	0	-338	-428	23	-451	0	10	-10	0	-352	352	Financial derivatives.....
12	Empréstimos.....	F.4	11 826	1 839	9 987	6 249	3 302	2 947	4 414	-7 868	12 282	1 283	3 828	-2 545	-120	2 577	-2 697	-5 850	4 137	-9 987	Loans.....
13	De curto prazo.....	F.41	-3 370	-2 266	-1 104	-454	-2 358	1 904	-3 060	-191	-2 869	216	1 000	-784	-72	-717	645	117	-987	1 104	Short-term.....
14	De longo prazo.....	F.42	15 196	4 105	11 092	6 703	5 660	1 044	7 474	-7 677	15 152	1 067	2 828	-1 762	-48	3 294	-3 342	-5 967	5 124	-11 092	Long-term.....
15	Ações e outras participações.....	F.5	-3 704	4 884	-8 588	-7 431	8 688	-16 119	886	-3 804	4 690	1 592	0	1 592	1 249	0	1 249	2 108	-6 481	8 588	Shares and other equity.....
16	Ações e outras participações excluindo fundos de investimento.....	F.51	-2 805	5 936	-8 741	-7 381	8 688	-16 069	918	-2 752	3 671	1 108	0	1 108	2 549	0	2 549	2 344	-6 397	8 741	Shares and other equity excluding mutual funds shares.....
17	Unidades de participação em fundos de investimento.....	F.52	-899	-1 051	153	-51	0	-51	-32	-1 051	1 019	484	0	484	-1 300	0	-1 300	-236	-83	-153	Mutual funds shares.....
18	Reservas técnicas de seguros.....	F.6	6 181	6 145	36	-237	288	-524	19	5 857	-5 838	-2	0	-2	6 400	0	6 400	-18	19	-36	Insurance technical reserves.....
19	Seguros de vida e fundos de pensões.....	F.61	6 740	6 740	0	0	288	-288	0	6 452	-6 452	0	0	0	6 740	0	6 740	0	0	0	Net equity of households in life insurance & pension funds reserves.....
20	Outras.....	F.62	-559	-595	36	-237	0	-237	19	-595	613	-2	0	-2	-339	0	-339	-18	19	-36	Other.....
21	Outros débitos e créditos.....	F.7	-3 596	-1 808	-1 788	-2 783	-410	-2 373	-1 224	-3 548	2 323	1 800	1 123	677	-1 389	1 027	-2 416	1 257	-532	1 788	Other accounts receivable and payable.....
22	Créditos comerciais e adiantamentos.....	F.71	-1 633	-316	-1 317	-153	643	-796	-48	51	-99	-825	781	-1 607	-608	-1 792	1 185	1 297	-20	1 317	Trade credits and advances.....
23	Outros.....	F.79	-1 963	-1 491	-471	-2 630	-1 053	-1 577	-1 177	-3 599	2 422	2 625	342	2 284	-781	2 819	-3 600	-41	-512	471	Other.....

**F.1.1.4 CONTAS NACIONAIS FINANCEIRAS - TRANSAÇÕES**  
**Por setor institucional e instrumento financeiro - 2011**  
**Valores consolidados**

**NATIONAL FINANCIAL ACCOUNTS - TRANSACTIONS**  
**By institutional sector and financial instrument - 2011**  
**Consolidated values**

Fonte / Source: Banco de Portugal

10<sup>6</sup> euros

	Código SEC 95	(S.1)			(S.11)			(S.12)			(S.13)			(S.14+S.15)			(S.2)				
		Total da economia			Sociedades não financeiras			Sociedades financeiras			Administrações públicas			Particulares			Resto do mundo				
		Ativos	Passivos	Saldo	Ativos	Passivos	Saldo	Ativos	Passivos	Saldo	Ativos	Passivos	Saldo	Ativos	Passivos	Saldo	Ativos	Passivos	Saldo		
		Assets	Liabilities	Net	Assets	Liabilities	Net	Assets	Liabilities	Net	Assets	Liabilities	Net	Assets	Liabilities	Net	Assets	Liabilities	Net		
	ESA 95 Code	1	2	3	4	5	6	7	8	9	10	11	12	13	14	15	16	17	18		
1	Poupança financeira.....	B.9	-17 038	-7 332	-9 705	836	8 983	-8 147	-34 178	-32 089	-2 089	14 226	21 605	-7 380	2 079	-5 832	7 911	-5 992	-15 697	9 705	Financial saving.....
2	por memória: em percentagem do PIB.....				-5.7			-4.8			-1.2			-4.3		4.6			5.7	memo item: as a percentage of GDP.....	
3	Ouro monetário e DSE.....	F.1	-46	0	-46	0	0	0	-46	0	-46	0	0	0	0	0	0	46	0	46	Monetary gold and SDR.....
4	Numerário e depósitos.....	F.2	6 557	-19 071	25 627	-5 093	0	-5 093	-6 942	-15 960	9 019	10 247	-3 110	13 357	8 344	0	8 344	-32 843	-7 216	-25 627	Currency and deposits.....
5	Numerário.....	F.21	-192	-1 335	1 143	-185	0	-185	267	-1 355	1 622	-4	20	-24	-270	0	-270	0	1 143	-1 143	Currency.....
6	Depósitos transferíveis e outros depósitos.....	F.22+F.29	6 749	-17 736	24 485	-4 908	0	-4 908	-7 208	-14 605	7 397	10 251	-3 131	13 381	8 614	0	8 614	-32 843	-8 358	-24 485	Transferable deposits and other deposits.....
7	Títulos exceto ações.....	F.3	-19 072	-18 380	-692	-91	3 223	-3 313	-19 026	-10 478	-8 549	142	-11 145	11 287	-97	20	-117	-21 012	-21 704	692	Securities other than shares.....
8	Títulos exceto ações excluindo derivados financeiros.....	F.33	-18 944	-18 701	-242	-130	2 961	-3 091	-19 075	-10 478	-8 597	359	-11 184	11 543	-97	0	-97	-21 012	-21 254	242	Securities other than shares excluding financial derivatives.....
9	De curto prazo.....	F.331	3 294	-6 811	10 106	-30	2 853	-2 883	2 015	-27	2 042	-17	-9 638	9 621	1 326	0	1 326	-6 534	3 572	-10 106	Short-term.....
10	De longo prazo.....	F.332	-22 238	-11 890	-10 348	-101	107	-208	-21 090	-10 451	-10 639	376	-1 546	1 922	-1 423	0	-1 423	-14 478	-24 826	10 348	Long-term.....
11	Derivados financeiros.....	F.34	-128	321	-450	40	262	-222	49	0	49	-217	40	-256	0	20	-20	0	-450	450	Financial derivatives.....
12	Empréstimos.....	F.4	-820	39 085	-39 905	3 137	-1 744	4 881	-4 601	9 203	-13 804	445	35 503	-35 058	199	-3 876	4 076	47 051	7 146	39 905	Loans.....
13	De curto prazo.....	F.41	-2 233	-2 532	299	78	-1 401	1 479	-1 923	68	-1 991	-403	-510	107	15	-689	704	1 219	1 519	-299	Short-term.....
14	De longo prazo.....	F.42	1 413	41 617	-40 204	3 059	-343	3 402	-2 678	9 134	-11 813	848	36 013	-35 165	184	-3 187	3 371	45 832	5 627	40 204	Long-term.....
15	Ações e outras participações.....	F.5	-2 339	-5 830	3 491	6 381	4 179	2 201	-4 807	-10 010	5 203	-336	0	-336	-3 577	0	-3 577	-1 162	2 329	-3 491	Shares and other equity.....
16	Ações e outras participações excluindo fundos de investimento.....	F.51	1 927	-2 691	4 618	5 941	4 179	1 762	-4 022	-6 870	2 849	-21	0	-21	29	0	29	-959	3 659	-4 618	Shares and other equity excluding mutual funds shares.....
17	Unidades de participação em fundos de investimento.....	F.52	-4 267	-3 139	-1 128	439	0	439	-786	-3 139	2 354	-315	0	-315	-3 606	0	-3 606	-203	-1 330	1 128	Mutual funds shares.....
18	Reservas técnicas de seguros.....	F.6	-5 891	-5 851	-39	109	-143	252	-31	-5 708	5 677	1	0	1	-5 969	0	-5 969	8	-31	39	Insurance technical reserves.....
19	Seguros de vida e fundos de pensões.....	F.61	-6 115	-6 115	-0	0	-143	143	0	-5 972	5 972	0	0	0	-6 115	0	-6 115	0	0	0	Net equity of households in life insurance & pension funds reserves.....
20	Outras.....	F.62	225	264	-39	109	0	109	-31	264	-295	1	0	1	146	0	146	8	-31	39	Other.....
21	Outros débitos e créditos.....	F.7	4 573	2 714	1 859	-3 607	3 468	-7 075	1 275	865	411	3 727	357	3 370	3 179	-1 975	5 154	1 920	3 779	-1 859	Other accounts receivable and payable.....
22	Créditos comerciais e adiantamentos.....	F.71	-1 376	-919	-457	-823	781	-1 603	-75	-173	98	12	-1 143	1 155	-491	-384	-107	1 334	877	457	Trade credits and advances.....
23	Outros.....	F.79	5 950	3 633	2 317	-2 785	2 687	-5 472	1 350	1 038	312	3 715	1 500	2 215	3 670	-1 591	5 261	585	2 902	-2 317	Other.....

F.1.1.5 CONTAS NACIONAIS FINANCEIRAS - TRANSAÇÕES

Por setor institucional e instrumento financeiro - 2012

Valores consolidados

NATIONAL FINANCIAL ACCOUNTS - TRANSACTIONS

By institutional sector and financial instrument - 2012

Consolidated values

Fonte / Source: Banco de Portugal

10<sup>6</sup> euros

	Código SEC 95	(S.1)			(S.11)			(S.12)			(S.13)			(S.14+S.15)			(S.2)				
		Total da economia			Sociedades não financeiras			Sociedades financeiras			Administrações públicas			Particulares			Resto do mundo				
		Ativos	Passivos	Saldo	Ativos	Passivos	Saldo	Ativos	Passivos	Saldo	Ativos	Passivos	Saldo	Ativos	Passivos	Saldo	Ativos	Passivos	Saldo		
		Assets	Liabilities	Net	Assets	Liabilities	Net	Assets	Liabilities	Net	Assets	Liabilities	Net	Assets	Liabilities	Net	Assets	Liabilities	Net		
		1	2	3	4	5	6	7	8	9	10	11	12	13	14	15	16	17	18		
1	Poupança financeira.....	B.9	-24 956	-26 315	1 359	-2 190	419	-2 609	-30 345	-34 090	3 745	4 824	15 494	-10 669	2 755	-8 138	10 893	-4 829	-3 470	-1 359	Financial saving.....
2	por memória: em percentagem do PIB.....				0.8			-1.6			2.3			-6.5		6.6				-0.8	memo item: as a percentage of GDP.....
3	Ouro monetário e DSE.....	F.1	1	0	1	0	0	0	1	0	1	0	0	0	0	0	0	-1	0	-1	Monetary gold and SDR.....
4	Numerário e depósitos.....	F.2	-5 873	-16 388	10 515	-4 322	0	-4 322	867	-14 951	15 818	1 200	-1 437	2 637	-3 618	0	-3 618	-9 133	1 381	-10 515	Currency and deposits.....
5	Numerário.....	F.21	-1 090	-1 838	748	-590	0	-590	871	-1 842	2 714	6	4	2	-1 378	0	-1 378	0	748	-748	Currency.....
6	Depósitos transferíveis e outros depósitos.....	F.22+F.29	-4 783	-14 550	9 767	-3 732	0	-3 732	-5	-13 109	13 104	1 194	-1 441	2 635	-2 240	0	-2 240	-9 133	633	-9 767	Transferable deposits and other deposits.....
7	Títulos exceto ações.....	F.3	1 603	-13 586	15 189	501	1 672	-1 171	-10 370	-8 504	-1 866	6 184	-6 756	12 940	5 289	2	5 287	-24 811	-9 621	-15 189	Securities other than shares.....
8	Títulos exceto ações excluindo derivados financeiros.....	F.33	1 571	-13 682	15 254	390	1 613	-1 223	-10 479	-8 504	-1 975	6 372	-6 792	13 164	5 289	0	5 289	-24 811	-9 557	-15 254	Securities other than shares excluding financial derivatives.....
9	De curto prazo.....	F.331	-2 476	1 284	-3 759	23	-1 091	1 113	-3 915	1 841	-5 755	1	534	-533	1 415	0	1 415	1 366	-2 394	3 759	Short-term.....
10	De longo prazo.....	F.332	4 047	-14 966	19 013	367	2 704	-2 336	-6 564	-10 344	3 780	6 371	-7 326	13 696	3 873	0	3 873	-26 177	-7 164	-19 013	Long-term.....
11	Derivados financeiros.....	F.34	32	96	-64	111	59	52	109	0	109	-188	35	-224	0	2	-2	0	-64	64	Financial derivatives.....
12	Empréstimos.....	F.4	-11 089	15 040	-26 129	4 249	-3 548	7 797	-17 114	-1 887	-15 227	1 218	27 384	-26 167	559	-6 909	7 468	29 735	3 605	26 129	Loans.....
13	De curto prazo.....	F.41	-8 117	-5 925	-2 191	-603	-2 853	2 249	-7 653	-38	-7 614	136	-1 981	2 117	3	-1 054	1 056	-804	-2 995	2 191	Short-term.....
14	De longo prazo.....	F.42	-2 972	20 966	-23 938	4 852	-696	5 548	-9 462	-1 849	-7 613	1 081	29 366	-28 284	556	-5 855	6 412	30 539	6 601	23 938	Long-term.....
15	Ações e outras participações.....	F.5	-3 818	-4 238	420	-227	2 111	-2 338	-3 267	-6 348	3 081	-1 146	0	-1 146	823	0	823	-263	157	-420	Shares and other equity.....
16	Ações e outras participações excluindo fundos de investimento.....	F.51	-3 251	-4 562	1 311	-218	2 111	-2 329	-3 823	-6 673	2 850	-367	0	-367	1 157	0	1 157	-917	393	-1 311	Shares and other equity excluding mutual funds shares.....
17	Unidades de participação em fundos de investimento.....	F.52	-566	324	-891	-9	0	-9	556	324	232	-779	0	-779	-334	0	-334	655	-236	891	Mutual funds shares.....
18	Reservas técnicas de seguros.....	F.6	-3 233	-3 249	17	-92	-119	27	10	-3 130	3 140	-1	0	-1	-3 149	0	-3 149	-7	10	-17	Insurance technical reserves.....
19	Seguros de vida e fundos de pensões.....	F.61	-3 026	-3 026	0	0	-119	119	0	-2 907	2 907	0	0	0	-3 026	0	-3 026	0	0	0	Net equity of households in life insurance & pension funds reserves.....
20	Outras.....	F.62	-207	-223	17	-92	0	-92	10	-223	233	-1	0	-1	-123	0	-123	-7	10	-17	Other.....
21	Outros débitos e créditos.....	F.7	-2 548	-3 894	1 347	-2 298	304	-2 602	-471	730	-1 201	-2 630	-3 698	1 067	2 851	-1 231	4 082	-349	997	-1 347	Other accounts receivable and payable.....
22	Créditos comerciais e adiantamentos.....	F.71	40	-99	139	140	144	-3	-33	-31	-2	18	188	-169	-85	-399	314	244	383	-139	Trade credits and advances.....
23	Outros.....	F.79	-2 588	-3 795	1 207	-2 438	161	-2 599	-438	761	-1 199	-2 649	-3 885	1 237	2 937	-832	3 768	-593	614	-1 207	Other.....

## F.1.2.1 CONTAS NACIONAIS FINANCEIRAS - TRANSAÇÕES

Total da economia  
Valores consolidados

## NATIONAL FINANCIAL ACCOUNTS - TRANSACTIONS

Total economy  
Consolidated values

Fonte / Source: Banco de Portugal

10<sup>6</sup> euros

	Código SEC 95	2008			2009			2010			2011			2012				
		Ativos	Passivos	Saldo	Ativos	Passivos	Saldo	Ativos	Passivos	Saldo	Ativos	Passivos	Saldo	Ativos	Passivos	Saldo		
		Assets	Liabilities	Net	Assets	Liabilities	Net	Assets	Liabilities	Net	Assets	Liabilities	Net	Assets	Liabilities	Net		
		1	2	3	4	5	6	7	8	9	10	11	12	13	14	15		
1	Poupança financeira.....	B.9	38 944	58 190	-19 246	54 413	71 695	-17 282	46 668	62 863	-16 194	-17 038	-7 332	-9 705	-24 956	-26 315	1 359	Financial saving.....
2	por memória: em percentagem do PIB.....				-11.2			-10.3			-9.4			-5.7			0.8	memo item: as a percentage of GDP.....
3	Ouro monetário e DSE.....	F.1	6	0	6	-11	0	-11	12	0	12	-46	0	-46	1	0	1	Monetary gold and SDR.....
4	Numerário e depósitos.....	F.2	-3 854	7 326	-11 180	2 188	5 532	-3 344	14 103	38 956	-24 853	6 557	-19 071	25 627	-5 873	-16 388	10 515	Currency and deposits.....
5	Numerário.....	F.21	-36	-1 142	1 106	269	-691	959	834	-218	1 052	-192	-1 335	1 143	-1 090	-1 838	748	Currency.....
6	Depósitos transferíveis e outros depósitos.....	F.22+F.29	-3 818	8 469	-12 286	1 919	6 222	-4 303	13 270	39 174	-25 905	6 749	-17 736	24 485	-4 783	-14 550	9 767	Transferable deposits and other deposits.....
7	Títulos exceto ações.....	F.3	18 793	27 556	-8 764	20 945	34 526	-13 581	21 846	12 846	9 000	-19 072	-18 380	-692	1 603	-13 586	15 189	Securities other than shares.....
8	Títulos exceto ações excluindo derivados financeiros.....	F.33	18 391	26 912	-8 520	20 851	34 272	-13 422	22 724	13 372	9 352	-18 944	-18 701	-242	1 571	-13 682	15 254	Securities other than shares excluding financial derivatives.....
9	De curto prazo.....	F.331	3 723	11 300	-7 576	-2 085	3 600	-5 686	8 785	-715	9 500	3 294	-6 811	10 106	-2 476	1 284	-3 759	Short-term.....
10	De longo prazo.....	F.332	14 668	15 612	-944	22 936	30 672	-7 736	13 939	14 087	-148	-22 238	-11 890	-10 348	4 047	-14 966	19 013	Long-term.....
11	Derivados financeiros.....	F.34	401	645	-243	95	254	-160	-878	-526	-352	-128	321	-450	32	96	-64	Financial derivatives.....
12	Empréstimos.....	F.4	29 072	21 801	7 271	9 038	5 846	3 192	11 826	1 839	9 987	-820	39 085	-39 905	-11 089	15 040	-26 129	Loans.....
13	De curto prazo.....	F.41	7 750	1 922	5 828	-6 222	-5 518	-704	-3 370	-2 266	-1 104	-2 233	-2 532	299	-8 117	-5 925	-2 191	Short-term.....
14	De longo prazo.....	F.42	21 322	19 878	1 444	15 260	11 364	3 896	15 196	4 105	11 092	1 413	41 617	-40 204	-2 972	20 966	-23 938	Long-term.....
15	Ações e outras participações.....	F.5	-7 850	-501	-7 349	12 414	15 897	-3 483	-3 704	4 884	-8 588	-2 339	-5 830	3 491	-3 818	-4 238	420	Shares and other equity.....
16	Ações e outras participações excluindo fundos de investimento.....	F.51	3 621	10 707	-7 087	9 930	13 445	-3 514	-2 805	5 936	-8 741	1 927	-2 691	4 618	-3 251	-4 562	1 311	Shares and other equity excluding mutual funds shares.....
17	Unidades de participação em fundos de investimento.....	F.52	-11 471	-11 208	-263	2 483	2 452	31	-899	-1 051	153	-4 267	-3 139	-1 128	-566	324	-891	Mutual funds shares.....
18	Reservas técnicas de seguros.....	F.6	-246	-244	-2	4 774	4 722	52	6 181	6 145	36	-5 891	-5 851	-39	-3 233	-3 249	17	Insurance technical reserves.....
19	Seguros de vida e fundos de pensões.....	F.61	-140	-140	-0	4 577	4 577	0	6 740	6 740	0	-6 115	-6 115	-0	-3 026	-3 026	0	Net equity of households in life insurance & pension funds reserves.....
20	Outras.....	F.62	-106	-104	-2	196	144	52	-559	-595	36	225	264	-39	-207	-223	17	Other.....
21	Outros débitos e créditos.....	F.7	3 023	2 252	771	5 067	5 173	-106	-3 596	-1 808	-1 788	4 573	2 714	1 859	-2 548	-3 894	1 347	Other accounts receivable and payable.....
22	Créditos comerciais e adiantamentos.....	F.71	-515	-1 037	522	4 283	4 287	-4	-1 633	-316	-1 317	-1 376	-919	-457	40	-99	139	Trade credits and advances.....
23	Outros.....	F.79	3 538	3 289	249	784	886	-101	-1 963	-1 491	-471	5 950	3 633	2 317	-2 588	-3 795	1 207	Other.....

**F.1.2.2 CONTAS NACIONAIS FINANCEIRAS - TRANSAÇÕES**

 Setor institucional - Sociedades não financeiras  
 Valores consolidados

**NATIONAL FINANCIAL ACCOUNTS - TRANSACTIONS**

 Institutional sector - Non-financial corporations  
 Consolidated values

Fonte / Source: Banco de Portugal

 10<sup>6</sup> euros

	Código SEC 95	2008			2009			2010			2011			2012				
		Ativos	Passivos	Saldo	Ativos	Passivos	Saldo	Ativos	Passivos	Saldo	Ativos	Passivos	Saldo	Ativos	Passivos	Saldo		
		Assets	Liabilities	Net	Assets	Liabilities	Net	Assets	Liabilities	Net	Assets	Liabilities	Net	Assets	Liabilities	Net		
		1	2	3	4	5	6	7	8	9	10	11	12	13	14	15		
1	Poupança financeira.....	B.9	4 379	23 425	-19 047	4 377	16 611	-12 234	308	12 942	-12 634	836	8 983	-8 147	-2 190	419	-2 609	Financial saving.....
2	por memória: em percentagem do PIB.....																	memo item: as a percentage of GDP.....
				-11.1							-7.3							
3	Ouro monetário e DSE.....	F.1	0	0	0	0	0	0	0	0	0	0	0	0	0	0	0	Monetary gold and SDR.....
4	Numerário e depósitos.....	F.2	-916	0	-916	-173	0	-173	5 995	0	5 995	-5 093	0	-5 093	-4 322	0	-4 322	Currency and deposits.....
5	Numerário.....	F.21	-143	0	-143	-134	0	-134	211	0	211	-185	0	-185	-590	0	-590	Currency.....
6	Depósitos transferíveis e outros depósitos.....	F.22+F.29	-773	0	-773	-39	0	-39	5 784	0	5 784	-4 908	0	-4 908	-3 732	0	-3 732	Transferable deposits and other deposits.....
7	Títulos exceto ações.....	F.3	-219	5 529	-5 748	109	1 879	-1 770	-1 485	1 074	-2 559	-91	3 223	-3 313	501	1 672	-1 171	Securities other than shares.....
8	Títulos exceto ações excluindo derivados financeiros.....	F.33	-184	4 884	-5 067	95	1 640	-1 545	-1 373	1 633	-3 006	-130	2 961	-3 091	390	1 613	-1 223	Securities other than shares excluding financial derivatives.....
9	De curto prazo.....	F.331	-37	3 736	-3 773	-108	-29	-80	495	-6	501	-30	2 853	-2 883	23	-1 091	1 113	Short-term.....
10	De longo prazo.....	F.332	-147	1 148	-1 294	204	1 669	-1 465	-1 868	1 639	-3 507	-101	107	-208	367	2 704	-2 336	Long-term.....
11	Derivados financeiros.....	F.34	-35	645	-681	14	239	-224	-112	-559	447	40	262	-222	111	59	52	Financial derivatives.....
12	Empréstimos.....	F.4	4 609	17 718	-13 109	1 785	3 768	-1 983	6 249	3 302	2 947	3 137	-1 744	4 881	4 249	-3 548	7 797	Loans.....
13	De curto prazo.....	F.41	1 914	3 347	-1 433	-755	-4 209	3 454	-454	-2 358	1 904	78	-1 401	1 479	-603	-2 853	2 249	Short-term.....
14	De longo prazo.....	F.42	2 694	14 371	-11 677	2 541	7 977	-5 437	6 703	5 660	1 044	3 059	-343	3 402	4 852	-696	5 548	Long-term.....
15	Ações e outras participações.....	F.5	3 349	186	3 163	1 203	5 376	-4 172	-7 431	8 688	-16 119	6 381	4 179	2 201	-227	2 111	-2 338	Shares and other equity.....
16	Ações e outras participações excluindo fundos de investimento.....	F.51	3 667	186	3 481	967	5 376	-4 409	-7 381	8 688	-16 069	5 941	4 179	1 762	-218	2 111	-2 329	Shares and other equity excluding mutual funds shares.....
17	Unidades de participação em fundos de investimento.....	F.52	-318	0	-318	237	0	237	-51	0	-51	439	0	439	-9	0	-9	Mutual funds shares.....
18	Reservas técnicas de seguros.....	F.6	-41	30	-71	62	-123	186	-237	288	-524	109	-143	252	-92	-119	27	Insurance technical reserves.....
19	Seguros de vida e fundos de pensões.....	F.61	0	30	-30	0	-123	123	0	288	-288	0	-143	143	0	-119	119	Net equity of households in life insurance & pension funds reserves.....
20	Outras.....	F.62	-41	0	-41	62	0	62	-237	0	-237	109	0	109	-92	0	-92	Other.....
21	Outros débitos e créditos.....	F.7	-2 403	-37	-2 366	1 389	5 712	-4 323	-2 783	-410	-2 373	-3 607	3 468	-7 075	-2 298	304	-2 602	Other accounts receivable and payable.....
22	Créditos comerciais e adiantamentos.....	F.71	-474	-1 173	-699	3 243	1 617	1 626	-153	643	-796	-823	781	-1 603	140	144	-3	Trade credits and advances.....
23	Outros.....	F.79	-1 929	1 135	-3 065	-1 854	4 095	-5 949	-2 630	-1 053	-1 577	-2 785	2 687	-5 472	-2 438	161	-2 599	Other.....

## F.1.2.3 CONTAS NACIONAIS FINANCEIRAS - TRANSAÇÕES

Setor institucional - Sociedades financeiras

Valores consolidados

## NATIONAL FINANCIAL ACCOUNTS - TRANSACTIONS

Institutional sector - Financial corporations

Consolidated values

Fonte / Source: Banco de Portugal

10<sup>6</sup> euros

	Código SEC 95	2008			2009			2010			2011			2012				
		Ativos	Passivos	Saldo	Ativos	Passivos	Saldo	Ativos	Passivos	Saldo	Ativos	Passivos	Saldo	Ativos	Passivos	Saldo		
		Assets	Liabilities	Net	Assets	Liabilities	Net	Assets	Liabilities	Net	Assets	Liabilities	Net	Assets	Liabilities	Net		
		1	2	3	4	5	6	7	8	9	10	11	12	13	14	15		
1	Poupança financeira.....	B.9	24 407	21 775	2 632	37 845	33 910	3 936	30 124	24 403	5 721	-34 178	-32 089	-2 089	-30 345	-34 090	3 745	Financial saving.....
2	por memória: em percentagem do PIB.....				1.5			2.3			3.3			-1.2			2.3	memo item: as a percentage of GDP.....
3	Ouro monetário e DSE.....	F.1	6	0	6	-11	0	-11	12	0	12	-46	0	-46	1	0	1	Monetary gold and SDR.....
4	Numerário e depósitos.....	F.2	-15 505	7 853	-23 358	1 783	6 063	-4 280	4 616	39 791	-35 175	-6 942	-15 960	9 019	867	-14 951	15 818	Currency and deposits.....
5	Numerário.....	F.21	308	-1 161	1 469	263	-711	974	-0	-242	241	267	-1 355	1 622	871	-1 842	2 714	Currency.....
6	Depósitos transferíveis e outros depósitos.....	F.22+F.29	-15 813	9 014	-24 828	1 520	6 774	-5 254	4 616	40 033	-35 417	-7 208	-14 605	7 397	-5	-13 109	13 104	Transferable deposits and other deposits.....
7	Títulos exceto ações.....	F.3	18 267	12 574	5 693	20 617	16 412	4 206	21 402	-6 026	27 427	-19 026	-10 478	-8 549	-10 370	-8 504	-1 866	Securities other than shares.....
8	Títulos exceto ações excluindo derivados financeiros.....	F.33	17 497	12 576	4 921	20 444	16 412	4 033	21 739	-6 026	27 765	-19 075	-10 478	-8 597	-10 479	-8 504	-1 975	Securities other than shares excluding financial derivatives.....
9	De curto prazo.....	F.331	4 224	1 325	2 899	-2 141	-438	-1 703	7 847	-886	8 733	2 015	-27	2 042	-3 915	1 841	-5 755	Short-term.....
10	De longo prazo.....	F.332	13 273	11 251	2 022	22 585	16 850	5 736	13 892	-5 140	19 032	-21 090	-10 451	-10 639	-6 564	-10 344	3 780	Long-term.....
11	Derivados financeiros.....	F.34	770	-2	772	173	0	173	-338	0	-338	49	0	49	109	0	109	Financial derivatives.....
12	Empréstimos.....	F.4	21 690	-2 018	23 709	8 071	-2 867	10 938	4 414	-7 868	12 282	-4 601	9 203	-13 804	-17 114	-1 887	-15 227	Loans.....
13	De curto prazo.....	F.41	5 071	-227	5 298	-5 276	-54	-5 222	-3 060	-191	-2 869	-1 923	68	-1 991	-7 653	-38	-7 614	Short-term.....
14	De longo prazo.....	F.42	16 619	-1 791	18 410	13 347	-2 814	16 161	7 474	-7 677	15 152	-2 678	9 134	-11 813	-9 462	-1 849	-7 613	Long-term.....
15	Ações e outras participações.....	F.5	-3 321	-687	-2 634	3 696	10 521	-6 825	886	-3 804	4 690	-4 807	-10 010	5 203	-3 267	-6 348	3 081	Shares and other equity.....
16	Ações e outras participações excluindo fundos de investimento.....	F.51	-1 984	10 521	-12 505	3 799	8 069	-4 270	918	-2 752	3 671	-4 022	-6 870	2 849	-3 823	-6 673	2 850	Shares and other equity excluding mutual funds shares.....
17	Unidades de participação em fundos de investimento.....	F.52	-1 338	-11 208	9 871	-103	2 452	-2 555	-32	-1 051	1 019	-786	-3 139	2 354	556	324	232	Mutual funds shares.....
18	Reservas técnicas de seguros.....	F.6	-5	-273	268	57	4 845	-4 788	19	5 857	-5 838	-31	-5 708	5 677	10	-3 130	3 140	Insurance technical reserves.....
19	Seguros de vida e fundos de pensões.....	F.61	0	-170	170	0	4 701	-4 701	0	6 452	-6 452	0	-5 972	5 972	0	-2 907	2 907	Net equity of households in life insurance & pension funds reserves.....
20	Outras.....	F.62	-5	-104	99	57	144	-87	19	-595	613	-31	264	-295	10	-223	233	Other.....
21	Outros débitos e créditos.....	F.7	3 276	4 327	-1 051	3 633	-1 064	4 697	-1 224	-3 548	2 323	1 275	865	411	-471	730	-1 201	Other accounts receivable and payable.....
22	Créditos comerciais e adiantamentos.....	F.71	175	-116	291	1	104	-103	-48	51	-99	-75	-173	98	-33	-31	-2	Trade credits and advances.....
23	Outros.....	F.79	3 100	4 443	-1 343	3 632	-1 168	4 800	-1 177	-3 599	2 422	1 350	1 038	312	-438	761	-1 199	Other.....



**F.1.2.4 CONTAS NACIONAIS FINANCEIRAS - TRANSAÇÕES**

Setor institucional - Administrações públicas

Valores consolidados

**NATIONAL FINANCIAL ACCOUNTS - TRANSACTIONS**

Institutional sector - General government

Consolidated values

Fonte / Source: Banco de Portugal

 10<sup>6</sup> euros

	Código SEC 95	2008			2009			2010			2011			2012				
		Ativos	Passivos	Saldo	Ativos	Passivos	Saldo	Ativos	Passivos	Saldo	Ativos	Passivos	Saldo	Ativos	Passivos	Saldo		
		Assets	Liabilities	Net	Assets	Liabilities	Net	Assets	Liabilities	Net	Assets	Liabilities	Net	Assets	Liabilities	Net		
		1	2	3	4	5	6	7	8	9	10	11	12	13	14	15		
1	Poupança financeira.....	B.9	1 249	7 608	-6 358	1 059	18 206	-17 146	4 876	21 904	-17 028	14 226	21 605	-7 380	4 824	15 494	-10 669	Financial saving.....
2	por memória: em percentagem do PIB.....																	memo item: as a percentage of GDP.....
3	Ouro monetário e DSE.....	F.1	0	0	0	0	0	0	0	0	0	0	0	0	0	0	0	Monetary gold and SDR.....
4	Numerário e depósitos.....	F.2	-589	-527	-62	-506	-532	25	713	-835	1 548	10 247	-3 110	13 357	1 200	-1 437	2 637	Currency and deposits.....
5	Numerário.....	F.21	-11	19	-30	-57	20	-77	26	24	2	-4	20	-24	6	4	2	Currency.....
6	Depósitos transferíveis e outros depósitos.....	F.22+F.29	-577	-546	-32	-449	-552	103	687	-859	1 546	10 251	-3 131	13 381	1 194	-1 441	2 635	Transferable deposits and other deposits.....
7	Títulos exceto ações.....	F.3	-943	9 455	-10 399	325	16 235	-15 910	-510	17 787	-18 297	142	-11 145	11 287	6 184	-6 756	12 940	Securities other than shares.....
8	Títulos exceto ações excluindo derivados financeiros.....	F.33	-610	9 452	-10 062	418	16 220	-15 802	-82	17 765	-17 847	359	-11 184	11 543	6 372	-6 792	13 164	Securities other than shares excluding financial derivatives.....
9	De curto prazo.....	F.331	19	6 238	-6 219	-20	4 067	-4 087	8	177	-169	-17	-9 638	9 621	1	534	-533	Short-term.....
10	De longo prazo.....	F.332	-630	3 213	-3 843	438	12 153	-11 715	-90	17 588	-17 678	376	-1 546	1 922	6 371	-7 326	13 696	Long-term.....
11	Derivados financeiros.....	F.34	-333	3	-337	-93	15	-108	-428	23	-451	-217	40	-256	-188	35	-224	Financial derivatives.....
12	Empréstimos.....	F.4	672	-970	1 642	-192	1 995	-2 187	1 283	3 828	-2 545	445	35 503	-35 058	1 218	27 384	-26 167	Loans.....
13	De curto prazo.....	F.41	765	-1 482	2 247	-191	-472	281	216	1 000	-784	-403	-510	107	136	-1 981	2 117	Short-term.....
14	De longo prazo.....	F.42	-93	512	-605	-1	2 467	-2 468	1 067	2 828	-1 762	848	36 013	-35 165	1 081	29 366	-28 284	Long-term.....
15	Ações e outras participações.....	F.5	1 992	0	1 992	1 001	0	1 001	1 592	0	1 592	-336	0	-336	-1 146	0	-1 146	Shares and other equity.....
16	Ações e outras participações excluindo fundos de investimento.....	F.51	1 298	0	1 298	718	0	718	1 108	0	1 108	-21	0	-21	-367	0	-367	Shares and other equity excluding mutual funds shares.....
17	Unidades de participação em fundos de investimento.....	F.52	694	0	694	283	0	283	484	0	484	-315	0	-315	-779	0	-779	Mutual funds shares.....
18	Reservas técnicas de seguros.....	F.6	-0	0	-0	0	0	0	-2	0	-2	1	0	1	-1	0	-1	Insurance technical reserves.....
19	Seguros de vida e fundos de pensões.....	F.61	0	0	0	0	0	0	0	0	0	0	0	0	0	0	0	Net equity of households in life insurance & pension funds reserves.....
20	Outras.....	F.62	-0	0	-0	0	0	0	-2	0	-2	1	0	1	-1	0	-1	Other.....
21	Outros débitos e créditos.....	F.7	118	-351	468	431	507	-76	1 800	1 123	677	3 727	357	3 370	-2 630	-3 698	1 067	Other accounts receivable and payable.....
22	Créditos comerciais e adiantamentos.....	F.71	114	100	15	78	1 211	-1 133	-825	781	-1 607	12	-1 143	1 155	18	188	-169	Trade credits and advances.....
23	Outros.....	F.79	3	-451	454	353	-704	1 057	2 625	342	2 284	3 715	1 500	2 215	-2 649	-3 885	1 237	Other.....

Fonte / Source: Banco de Portugal

10<sup>6</sup> euros

	Código SEC 95	2008			2009			2010			2011			2012				
		Ativos	Passivos	Saldo	Ativos	Passivos	Saldo	Ativos	Passivos	Saldo	Ativos	Passivos	Saldo	Ativos	Passivos	Saldo		
		Assets	Liabilities	Net	Assets	Liabilities	Net	Assets	Liabilities	Net	Assets	Liabilities	Net	Assets	Liabilities	Net		
		1	2	3	4	5	6	7	8	9	10	11	12	13	14	15		
1	Poupança financeira.....	B.9	8 909	5 382	3 527	11 132	2 969	8 163	11 360	3 614	7 746	2 079	-5 832	7 911	2 755	-8 138	10 893	Financial saving.....
2	por memória: em percentagem do PIB.....				2.1			4.8			4.5			4.6			6.6	memo item: as a percentage of GDP.....
3	Ouro monetário e DSE.....	F.1	0	0	0	0	0	0	0	0	0	0	0	0	0	0	0	Monetary gold and SDR.....
4	Numerário e depósitos.....	F.2	13 156	0	13 156	1 084	0	1 084	2 780	0	2 780	8 344	0	8 344	-3 618	0	-3 618	Currency and deposits.....
5	Numerário.....	F.21	-190	0	-190	197	0	197	597	0	597	-270	0	-270	-1 378	0	-1 378	Currency.....
6	Depósitos transferíveis e outros depósitos.....	F.22+F.29	13 347	0	13 347	887	0	887	2 183	0	2 183	8 614	0	8 614	-2 240	0	-2 240	Transferable deposits and other deposits.....
7	Títulos exceto ações.....	F.3	1 688	-2	1 690	-106	0	-107	2 440	10	2 429	-97	20	-117	5 289	2	5 287	Securities other than shares.....
8	Títulos exceto ações excluindo derivados financeiros.....	F.33	1 688	0	1 688	-106	0	-106	2 440	0	2 440	-97	0	-97	5 289	0	5 289	Securities other than shares excluding financial derivatives.....
9	De curto prazo.....	F.331	-483	0	-483	185	0	185	435	0	435	1 326	0	1 326	1 415	0	1 415	Short-term.....
10	De longo prazo.....	F.332	2 172	0	2 172	-291	0	-291	2 005	0	2 005	-1 423	0	-1 423	3 873	0	3 873	Long-term.....
11	Derivados financeiros.....	F.34	0	-2	2	0	0	-0	0	10	-10	0	20	-20	0	2	-2	Financial derivatives.....
12	Empréstimos.....	F.4	2 102	7 071	-4 970	-627	2 950	-3 577	-120	2 577	-2 697	199	-3 876	4 076	559	-6 909	7 468	Loans.....
13	De curto prazo.....	F.41	0	285	-285	0	-783	783	-72	-717	-285	15	-689	704	3	-1 054	1 056	Short-term.....
14	De longo prazo.....	F.42	2 102	6 787	-4 685	-627	3 733	-4 360	-48	3 294	-3 342	184	-3 187	3 371	556	-5 855	6 412	Long-term.....
15	Ações e outras participações.....	F.5	-9 870	0	-9 870	6 513	0	6 513	1 249	0	1 249	-3 577	0	-3 577	823	0	823	Shares and other equity.....
16	Ações e outras participações excluindo fundos de investimento.....	F.51	639	0	639	4 447	0	4 447	2 549	0	2 549	29	0	29	1 157	0	1 157	Shares and other equity excluding mutual funds shares.....
17	Unidades de participação em fundos de investimento.....	F.52	-10 509	0	-10 509	2 066	0	2 066	-1 300	0	-1 300	-3 606	0	-3 606	-334	0	-334	Mutual funds shares.....
18	Reservas técnicas de seguros.....	F.6	-199	0	-199	4 654	0	4 654	6 400	0	6 400	-5 969	0	-5 969	-3 149	0	-3 149	Insurance technical reserves.....
19	Seguros de vida e fundos de pensões.....	F.61	-140	0	-140	4 577	0	4 577	6 740	0	6 740	-6 115	0	-6 115	-3 026	0	-3 026	Net equity of households in life insurance & pension funds reserves.....
20	Outras.....	F.62	-60	0	-60	77	0	77	-339	0	-339	146	0	146	-123	0	-123	Other.....
21	Outros débitos e créditos.....	F.7	2 033	-1 687	3 720	-386	18	-404	-1 389	1 027	-2 416	3 179	-1 975	5 154	2 851	-1 231	4 082	Other accounts receivable and payable.....
22	Créditos comerciais e adiantamentos.....	F.71	-331	152	-482	961	1 356	-395	-608	-1 792	1 185	-491	-384	-107	-85	-399	314	Trade credits and advances.....
23	Outros.....	F.79	2 363	-1 839	4 202	-1 347	-1 337	-9	-781	2 819	-3 600	3 670	-1 591	5 261	2 937	-832	3 768	Other.....

**F.1.2.6 CONTAS NACIONAIS FINANCEIRAS - TRANSAÇÕES**

Setor institucional - Resto do mundo

Valores consolidados

**NATIONAL FINANCIAL ACCOUNTS - TRANSACTIONS**

Institutional sector - Rest of the world

Consolidated values

Fonte / Source: Banco de Portugal

 10<sup>6</sup> euros

	Código SEC 95	2008			2009			2010			2011			2012				
		Ativos	Passivos	Saldo	Ativos	Passivos	Saldo	Ativos	Passivos	Saldo	Ativos	Passivos	Saldo	Ativos	Passivos	Saldo		
		2008			2009			2010			2011			2012				
		Assets	Liabilities	Net	Assets	Liabilities	Net	Assets	Liabilities	Net	Assets	Liabilities	Net	Assets	Liabilities	Net		
		1	2	3	4	5	6	7	8	9	10	11	12	13	14	15		
1	Poupança financeira.....	B.9	23 966	4 720	19 246	37 209	19 926	17 282	22 874	6 680	16 194	-5 992	-15 697	9 705	-4 829	-3 470	-1 359	Financial saving.....
2	por memória: em percentagem do PIB.....				11.2			10.3			9.4			5.7			-0.8	memo item: as a percentage of GDP.....
3	Ouro monetário e DSE.....	F.1	-6	0	-6	11	0	11	-12	0	-12	46	0	46	-1	0	-1	Monetary gold and SDR.....
4	Numerário e depósitos.....	F.2	-4 061	-15 241	11 180	4 242	898	3 344	31 254	6 402	24 853	-32 843	-7 216	-25 627	-9 133	1 381	-10 515	Currency and deposits.....
5	Numerário.....	F.21	0	1 106	-1 106	0	959	-959	0	1 052	-1 052	0	1 143	-1 143	0	748	-748	Currency.....
6	Depósitos transferíveis e outros depósitos.....	F.22+F.29	-4 061	-16 347	12 286	4 242	-61	4 303	31 254	5 350	25 905	-32 843	-8 358	-24 485	-9 133	633	-9 767	Transferable deposits and other deposits.....
7	Títulos exceto ações.....	F.3	21 464	12 700	8 764	28 529	14 948	13 581	-5 864	3 136	-9 000	-21 012	-21 704	692	-24 811	-9 621	-15 189	Securities other than shares.....
8	Títulos exceto ações excluindo derivados financeiros.....	F.33	21 464	12 944	8 520	28 529	15 108	13 422	-5 864	3 488	-9 352	-21 012	-21 254	242	-24 811	-9 557	-15 254	Securities other than shares excluding financial derivatives.....
9	De curto prazo.....	F.331	7 249	-327	7 576	4 084	-1 602	5 686	-6 166	3 334	-9 500	-6 534	3 572	-10 106	1 366	-2 394	3 759	Short-term.....
10	De longo prazo.....	F.332	14 215	13 271	944	24 445	16 709	7 736	302	154	148	-14 478	-24 826	10 348	-26 177	-7 164	-19 013	Long-term.....
11	Derivados financeiros.....	F.34	0	-243	243	0	-160	160	0	-352	352	0	-450	450	0	-64	64	Financial derivatives.....
12	Empréstimos.....	F.4	-1 477	5 795	-7 271	-763	2 429	-3 192	-5 850	4 137	-9 987	47 051	7 146	39 905	29 735	3 605	26 129	Loans.....
13	De curto prazo.....	F.41	-2 922	2 906	-5 828	-110	-814	704	-987	1 104	-1 104	1 219	1 519	-299	-804	-2 995	2 191	Short-term.....
14	De longo prazo.....	F.42	1 445	2 889	-1 444	-653	3 243	-3 896	-5 967	5 124	-11 092	45 832	5 627	40 204	30 539	6 601	23 938	Long-term.....
15	Ações e outras participações.....	F.5	9 079	1 730	7 349	4 529	1 046	3 484	2 108	-6 481	8 588	-1 162	2 329	-3 491	-263	157	-420	Shares and other equity.....
16	Ações e outras participações excluindo fundos de investimento.....	F.51	10 315	3 228	7 087	4 358	844	3 515	2 344	-6 397	8 741	-959	3 659	-4 618	-917	393	-1 311	Shares and other equity excluding mutual funds shares.....
17	Unidades de participação em fundos de investimento.....	F.52	-1 235	-1 498	263	171	202	-31	-236	-83	-153	-203	-1 330	1 128	655	-236	891	Mutual funds shares.....
18	Reservas técnicas de seguros.....	F.6	-3	-5	2	5	57	-52	-18	19	-36	8	-31	39	-7	10	-17	Insurance technical reserves.....
19	Seguros de vida e fundos de pensões.....	F.61	0	0	0	0	0	0	0	0	0	0	0	0	0	0	0	Net equity of households in life insurance & pension funds reserves.....
20	Outras.....	F.62	-3	-5	2	5	57	-52	-18	19	-36	8	-31	39	-7	10	-17	Other.....
21	Outros débitos e créditos.....	F.7	-1 030	-259	-771	655	549	106	1 257	-532	1 788	1 920	3 779	-1 859	-349	997	-1 347	Other accounts receivable and payable.....
22	Créditos comerciais e adiantamentos.....	F.71	-1 078	-556	-522	609	605	4	1 297	-20	-522	1 334	877	457	244	383	-139	Trade credits and advances.....
23	Outros.....	F.79	48	296	-249	46	-56	101	-41	-512	471	585	2 902	-2 317	-593	614	-1 207	Other.....

## F.1.3.1 CONTAS NACIONAIS FINANCEIRAS - TRANSAÇÕES

Instrumento financeiro - Numerário e depósitos

Valores consolidados

## NATIONAL FINANCIAL ACCOUNTS - TRANSACTIONS

Financial instrument - Currency and deposits

Consolidated values

Fonte / Source: Banco de Portugal

10<sup>6</sup> euros

	Código SEC 95	2008			2009			2010			2011			2012			
		Ativos	Passivos	Saldo	Ativos	Passivos	Saldo	Ativos	Passivos	Saldo	Ativos	Passivos	Saldo	Ativos	Passivos	Saldo	
		Assets	Liabilities	Net	Assets	Liabilities	Net	Assets	Liabilities	Net	Assets	Liabilities	Net	Assets	Liabilities	Net	
		1	2	3	4	5	6	7	8	9	10	11	12	13	14	15	
1 Total da economia.....	S.1	-3 854	7 326	-11 180	2 188	5 532	-3 344	14 103	38 956	-24 853	6 557	-19 071	25 627	-5 873	-16 388	10 515	Total economy.....
2 Sociedades não financeiras.....	S.11	-916	0	-916	-173	0	-173	5 995	0	5 995	-5 093	0	-5 093	-4 322	0	-4 322	Non-financial corporations.....
3 Sociedades financeiras.....	S.12	-15 505	7 853	-23 358	1 783	6 063	-4 280	4 616	39 791	-35 175	-6 942	-15 960	9 019	867	-14 951	15 818	Financial corporations.....
4 Administrações públicas.....	S.13	-589	-527	-62	-506	-532	25	713	-835	1 548	10 247	-3 110	13 357	1 200	-1 437	2 637	General government.....
5 Particulares.....	S.14+S.15	13 156	0	13 156	1 084	0	1 084	2 780	0	2 780	8 344	0	8 344	-3 618	0	-3 618	Households + NPISH.....
6 Resto do mundo.....	S.2	-4 061	-15 241	11 180	4 242	898	3 344	31 254	6 402	24 853	-32 843	-7 216	-25 627	-9 133	1 381	-10 515	Rest of the world.....

## F.1.3.2 CONTAS NACIONAIS FINANCEIRAS - TRANSAÇÕES

Instrumento financeiro - Títulos exceto ações

Valores consolidados

## NATIONAL FINANCIAL ACCOUNTS - TRANSACTIONS

Financial instrument - Securities other than shares

Consolidated values

Fonte / Source: Banco de Portugal

10<sup>6</sup> euros

	Código SEC 95	2008			2009			2010			2011			2012			
		Ativos	Passivos	Saldo	Ativos	Passivos	Saldo	Ativos	Passivos	Saldo	Ativos	Passivos	Saldo	Ativos	Passivos	Saldo	
		Assets	Liabilities	Net	Assets	Liabilities	Net	Assets	Liabilities	Net	Assets	Liabilities	Net	Assets	Liabilities	Net	
		1	2	3	4	5	6	7	8	9	10	11	12	13	14	15	
1 Total da economia.....	S.1	18 793	27 556	-8 764	20 945	34 526	-13 581	21 846	12 846	9 000	-19 072	-18 380	-692	1 603	-13 586	15 189	Total economy.....
2 Sociedades não financeiras.....	S.11	-219	5 529	-5 748	109	1 879	-1 770	-1 485	1 074	-2 559	-91	3 223	-3 313	501	1 672	-1 171	Non-financial corporations.....
3 Sociedades financeiras.....	S.12	18 267	12 574	5 693	20 617	16 412	4 206	21 402	-6 026	27 427	-19 026	-10 478	-8 549	-10 370	-8 504	-1 866	Financial corporations.....
4 Administrações públicas.....	S.13	-943	9 455	-10 399	325	16 235	-15 910	-510	17 787	-18 297	142	-11 145	11 287	6 184	-6 756	12 940	General government.....
5 Particulares.....	S.14+S.15	1 688	-2	1 690	-106	0	-107	2 440	10	2 429	-97	20	-117	5 289	2	5 287	Households + NPISH.....
6 Resto do mundo.....	S.2	21 464	12 700	8 764	28 529	14 948	13 581	-5 864	3 136	-9 000	-21 012	-21 704	692	-24 811	-9 621	-15 189	Rest of the world.....

**F.1.3.3 CONTAS NACIONAIS FINANCEIRAS - TRANSAÇÕES**

Instrumento financeiro - Empréstimos

Valores consolidados

**NATIONAL FINANCIAL ACCOUNTS - TRANSACTIONS**

Financial instrument - Loans

Consolidated values

Fonte / Source: Banco de Portugal

 10<sup>6</sup> euros

	Código SEC 95	2008			2009			2010			2011			2012			
		Ativos	Passivos	Saldo	Ativos	Passivos	Saldo	Ativos	Passivos	Saldo	Ativos	Passivos	Saldo	Ativos	Passivos	Saldo	
		2008			2009			2010			2011			2012			
		Assets	Liabilities	Net	Assets	Liabilities	Net	Assets	Liabilities	Net	Assets	Liabilities	Net	Assets	Liabilities	Net	
		1	2	3	4	5	6	7	8	9	10	11	12	13	14	15	
1 Total da economia.....	S.1	29 072	21 801	7 271	9 038	5 846	3 192	11 826	1 839	9 987	-820	39 085	-39 905	-11 089	15 040	-26 129	Total economy.....
2 Sociedades não financeiras.....	S.11	4 609	17 718	-13 109	1 785	3 768	-1 983	6 249	3 302	2 947	3 137	-1 744	4 881	4 249	-3 548	7 797	Non-financial corporations.....
3 Sociedades financeiras.....	S.12	21 690	-2 018	23 709	8 071	-2 867	10 938	4 414	-7 868	12 282	-4 601	9 203	-13 804	-17 114	-1 887	-15 227	Financial corporations.....
4 Administrações públicas.....	S.13	672	-970	1 642	-192	1 995	-2 187	1 283	3 828	-2 545	445	35 503	-35 058	1 218	27 384	-26 167	General government.....
5 Particulares.....	S.14+S.15	2 102	7 071	-4 970	-627	2 950	-3 577	-120	2 577	-2 697	199	-3 876	4 076	559	-6 909	7 468	Households + NPISH.....
6 Resto do mundo.....	S.2	-1 477	5 795	-7 271	-763	2 429	-3 192	-5 850	4 137	-9 987	47 051	7 146	39 905	29 735	3 605	26 129	Rest of the world.....

**F.1.3.4 CONTAS NACIONAIS FINANCEIRAS - TRANSAÇÕES**

Instrumento financeiro - Ações e outras participações

Valores consolidados

**NATIONAL FINANCIAL ACCOUNTS - TRANSACTIONS**

Financial instrument - Shares and other equity

Consolidated values

Fonte / Source: Banco de Portugal

 10<sup>6</sup> euros

	Código SEC 95	2008			2009			2010			2011			2012			
		Ativos	Passivos	Saldo	Ativos	Passivos	Saldo	Ativos	Passivos	Saldo	Ativos	Passivos	Saldo	Ativos	Passivos	Saldo	
		2008			2009			2010			2011			2012			
		Assets	Liabilities	Net	Assets	Liabilities	Net	Assets	Liabilities	Net	Assets	Liabilities	Net	Assets	Liabilities	Net	
		1	2	3	4	5	6	7	8	9	10	11	12	13	14	15	
1 Total da economia.....	S.1	-7 850	-501	-7 349	12 414	15 897	-3 483	-3 704	4 884	-8 588	-2 339	-5 830	3 491	-3 818	-4 238	420	Total economy.....
2 Sociedades não financeiras.....	S.11	3 349	186	3 163	1 203	5 376	-4 172	-7 431	8 688	-16 119	6 381	4 179	2 201	-227	2 111	-2 338	Non-financial corporations.....
3 Sociedades financeiras.....	S.12	-3 321	-687	-2 634	3 696	10 521	-6 825	886	-3 804	4 690	-4 807	-10 010	5 203	-3 267	-6 348	3 081	Financial corporations.....
4 Administrações públicas.....	S.13	1 992	0	1 992	1 001	0	1 001	1 592	0	1 592	-336	0	-336	-1 146	0	-1 146	General government.....
5 Particulares.....	S.14+S.15	-9 870	0	-9 870	6 513	0	6 513	1 249	0	1 249	-3 577	0	-3 577	823	0	823	Households + NPISH.....
6 Resto do mundo.....	S.2	9 079	1 730	7 349	4 529	1 046	3 484	2 108	-6 481	8 588	-1 162	2 329	-3 491	-263	157	-420	Rest of the world.....

## F.1.4.1 TOTAL DA ECONOMIA

Transações  
Valores consolidados

## TOTAL ECONOMY

Transactions  
Consolidated values

Fonte / Source: Banco de Portugal

10<sup>6</sup> euros

	Ativos financeiros								Passivos							Poupança financeira
	Ouro monetário e DSE	Numerário e depósitos	Títulos exceto ações	Empréstimos	Ações e outras participações	Reservas técnicas de seguros	Outros débitos e créditos	Total	Numerário e depósitos	Títulos exceto ações	Empréstimos	Ações e outras participações	Reservas técnicas de seguros	Outros débitos e créditos	Total	
	(F.1)	(F.2)	(F.3)	(F.4)	(F.5)	(F.6)	(F.7)	(F.A)	(F.2)	(F.3)	(F.4)	(F.5)	(F.6)	(F.7)	(F.L)	
	Financial assets								Liabilities							
Monetary gold and SDR	Currency and deposits	Securities other than shares	Loans	Shares and other equity	Insurance technical reserves	Other accounts receivable and payable	Total	Currency and deposits	Securities other than shares	Loans	Shares and other equity	Insurance technical reserves	Other accounts receivable and payable	Total		
1	2	3	4	5	6	7	8=1+...+7	9	10	11	12	13	14	15=9+...+14	16=8-15	
07 Set	1	9 363	-1 785	7 941	-908	1 117	-1 714	14 013	7 530	2 671	10 051	-2 896	1 119	-1 488	16 986	-2 973
Dez	-4	4 436	5 314	10 189	437	1 968	739	23 078	6 840	6 385	10 786	895	1 962	1 018	27 887	-4 808
08 Mar	5	-587	2 045	6 576	-4 132	936	2 789	7 633	4 084	5 028	3 774	-4 366	946	2 458	11 925	-4 292
Jun	0	7 492	6 227	8 093	-661	305	1 638	23 095	5 891	14 197	6 847	-727	300	2 076	28 585	-5 490
Set	0	81	2 472	4 675	-2 658	-738	-1 816	2 016	-13	4 210	5 007	-114	-740	-1 870	6 479	-4 463
Dez	0	-10 840	8 049	9 728	-400	-749	412	6 200	-2 636	4 121	6 172	4 706	-750	-412	11 201	-5 001
09 Mar	0	-598	5 724	2 880	248	235	1 072	9 560	132	8 463	-391	4 037	167	1 608	14 016	-4 456
Jun	0	1 407	8 609	2 616	5 946	1 212	3 549	23 339	-1 695	14 938	2 968	6 272	1 217	3 999	27 700	-4 361
Set	0	-6 559	8 676	1 867	3 417	1 687	-1 590	7 498	1 714	2 448	2 404	5 235	1 688	-2 881	10 609	-3 111
Dez	-12	7 938	-2 063	1 675	2 803	1 640	2 037	14 017	5 381	8 677	864	353	1 649	2 448	19 371	-5 355
10 Mar	12	2 544	11 840	-99	4 010	2 440	-588	20 158	8 372	8 570	329	4 193	2 425	467	24 356	-4 197
Jun	0	4 586	7 386	7 861	23	1 818	-1 191	20 483	23 160	-4 735	7 033	-1 562	1 811	354	26 061	-5 578
Set	0	8 780	2 234	2 332	-7 600	1 861	-3 509	4 097	3 481	5 364	560	-260	1 785	-4 094	6 835	-2 738
Dez	0	-1 806	387	1 732	-136	62	1 691	1 929	3 943	3 647	-6 083	2 513	124	1 465	5 610	-3 681
11 Mar	-47	-6 770	-8 120	2 668	1 713	-623	4 661	-6 518	-14 049	645	10 566	-5 538	-616	5 695	-3 298	-3 220
Jun	0	14 667	-2 424	3 056	-1 541	-1 507	-524	11 728	3 673	-5 715	23 310	52	-1 507	-3 575	16 239	-4 512
Set	0	2 286	-877	-1 361	-2 910	-1 992	-1 959	-6 813	-642	-5 084	9 704	-4 560	-1 989	-3 263	-5 834	-979
Dez	1	-3 626	-7 651	-5 184	400	-1 769	2 395	-15 434	-8 053	-2 295	-4 495	4 216	-1 740	3 857	-14 439	-995
12 Mar	0	1 906	6 322	-238	-884	-2 175	1 542	6 472	8 449	-5 339	5 350	-685	-2 177	1 944	7 542	-1 070
Jun	0	-534	-1 763	-1 180	-4 975	-1 129	-1 789	-11 371	-2 596	-7 226	9 212	-4 576	-1 155	-4 667	-11 007	-363
Set	1	-1 774	-1 296	-4 458	360	-415	-1 935	-9 517	-8 887	-2 212	77	309	-417	-632	-11 763	2 246
Dez	0	-5 471	-1 660	-5 213	1 681	488	-366	-10 541	-13 354	1 191	402	714	500	-540	-11 087	546
13 Mar	0	1 026	-412	-3 412	-582	-696	-2 537	-6 814	-2 341	3 328	-2 617	-306	-668	-4 681	-7 185	571
Jun	0	3 271	-212	-3 686	1 622	-558	1 191	1 629	1 281	1 453	829	-346	-595	-2 217	405	1 224

## F.1.4.2 SOCIEDADES NÃO FINANCEIRAS

Transações  
Valores consolidados

## NON-FINANCIAL CORPORATIONS

Transactions  
Consolidated values

Fonte / Source: Banco de Portugal

10<sup>6</sup> euros

	Ativos financeiros								Passivos							Poupança financeira
	Ouro monetário e DSE	Numerário e depósitos	Títulos exceto ações	Empréstimos	Ações e outras participações	Reservas técnicas de seguros	Outros débitos e créditos	Total	Numerário e depósitos	Títulos exceto ações	Empréstimos	Ações e outras participações	Reservas técnicas de seguros	Outros débitos e créditos	Total	
	(F.1)	(F.2)	(F.3)	(F.4)	(F.5)	(F.6)	(F.7)	(F.A)	(F.2)	(F.3)	(F.4)	(F.5)	(F.6)	(F.7)	(F.L)	
	Financial assets								Liabilities							
Monetary gold and SDR	Currency and deposits	Securities other than shares	Loans	Shares and other equity	Insurance technical reserves	Other accounts receivable and payable	Total	Currency and deposits	Securities other than shares	Loans	Shares and other equity	Insurance technical reserves	Other accounts receivable and payable	Total		
1	2	3	4	5	6	7	8=1+...+7	9	10	11	12	13	14	15=9+...+14	16=8-15	
07 Set	0	843	-13	1 235	1 040	30	-3 018	117	0	1 881	3 454	-918	-192	-670	3 555	-3 438
Dez	0	1 502	-20	2 239	489	-77	-1 068	3 066	0	1 297	7 057	611	694	-2 652	7 007	-3 941
08 Mar	0	-1 677	-157	567	-147	132	1 689	407	0	758	3 655	-1 654	-38	664	3 385	-2 978
Jun	0	-323	-69	1 433	304	-53	574	1 865	0	3 245	4 319	481	19	-173	7 890	-6 025
Set	0	433	57	263	1 435	-35	-2 828	-674	0	1 289	3 506	-303	-12	-625	3 856	-4 530
Dez	0	650	-49	2 345	1 757	-85	-1 838	2 780	0	238	6 238	1 662	60	97	8 294	-5 514
09 Mar	0	-1 142	239	544	720	-15	2 197	2 543	0	690	947	1 380	8	690	3 716	-1 173
Jun	0	498	-214	3	886	74	1 394	2 641	0	2 730	1 004	1 609	-40	1 735	7 038	-4 397
Set	0	274	198	479	-273	18	-450	247	0	31	462	2 132	-23	-389	2 213	-1 966
Dez	0	198	-113	758	-130	-15	-1 752	-1 054	0	-1 573	1 355	255	-68	3 676	3 645	-4 699
10 Mar	0	-331	190	-259	1 586	-137	2 053	3 103	0	372	-268	2 816	-9	1 515	4 425	-1 322
Jun	0	-484	253	983	432	-41	-2 060	-917	0	941	2 629	2 041	1	-1 836	3 777	-4 693
Set	0	5 585	80	3 987	-7 251	-10	-2 324	67	0	470	635	1 524	-31	-987	1 612	-1 545
Dez	0	1 224	-2 008	1 538	-2 198	-49	-452	-1 946	0	-708	305	2 307	327	899	3 129	-5 075
11 Mar	0	-4 089	-253	-21	3 562	99	5 624	4 923	0	878	170	274	-145	3 579	4 756	167
Jun	0	-1 285	43	-468	-422	-3	-894	-3 029	0	1 209	1 120	595	-55	-1 372	1 498	-4 527
Set	0	-544	19	1 023	932	27	-3 514	-2 956	0	1 366	109	-1 653	-44	-770	-992	-1 065
Dez	0	824	100	2 603	2 309	-14	-4 823	-909	0	-231	-3 144	4 964	101	2 030	3 720	-2 721
12 Mar	0	-3 916	454	1 304	173	-23	4 233	2 225	0	6	382	83	-19	-116	336	1 889
Jun	0	-1 565	-152	1 280	-442	-23	-1 682	-2 585	0	932	-837	869	12	-630	347	-2 932
Set	0	915	61	1 144	-184	-23	-3 011	-1 098	0	29	-1 117	1 275	-86	-2 133	-2 031	934
Dez	0	244	137	521	226	-23	-1 839	-733	0	705	-1 976	-117	-27	3 182	1 768	-2 501
13 Mar	0	-1 194	-332	236	116	-23	496	-700	0	281	-1 049	295	-22	-2 733	-3 229	2 529
Jun	0	483	254	452	284	-28	-1 424	21	0	1 142	545	962	-89	-1 285	1 274	-1 253

## F.1.4.3 SOCIEDADES FINANCEIRAS

Transações

Valores consolidados

## FINANCIAL CORPORATIONS

Transactions

Consolidated values

Fonte / Source: Banco de Portugal

10<sup>6</sup> euros

	Ativos financeiros																Passivos		Poupança financeira
	Ouro monetário e DSE	Numerário e depósitos	Títulos exceto ações	Empréstimos	Ações e outras participações	Reservas técnicas de seguros	Outros débitos e créditos	Total	Numerário e depósitos	Títulos exceto ações	Empréstimos	Ações e outras participações	Reservas técnicas de seguros	Outros débitos e créditos	Total				
	(F.1)	(F.2)	(F.3)	(F.4)	(F.5)	(F.6)	(F.7)	(F.8)	(F.2)	(F.3)	(F.4)	(F.5)	(F.6)	(F.7)	(F.8)	(B.9F)			
	Financial assets																Liabilities		Financial savings
	Monetary gold and SDR	Currency and deposits	Securities other than shares	Loans	Shares and other equity	Insurance technical reserves	Other accounts receivable and payable	Total	Currency and deposits	Securities other than shares	Loans	Shares and other equity	Insurance technical reserves	Other accounts receivable and payable	Total				
	1	2	3	4	5	6	7	8=1+...+7	9	10	11	12	13	14	15=9+...+14	16=8-15			
07 Set	1	5 217	-2 723	6 229	-234	0	1 021	9 512	6 830	2 132	647	-1 978	1 310	-154	8 787	725			
Dez	-4	-2 583	4 894	8 515	35	0	2 015	12 871	6 778	2 746	497	284	1 269	-11	11 563	1 309			
08 Mar	5	-444	939	6 191	-1 154	0	2 214	7 752	4 527	-128	984	-2 712	984	1 070	6 190	1 561			
Jun	0	3 179	5 459	6 404	273	0	-219	15 097	6 061	8 629	215	-1 208	282	1 315	15 294	-197			
Set	0	-2 776	3 011	3 716	-2 482	0	1 522	2 991	352	-1 073	188	-729	442	1 552	1 439				
Dez	0	-15 465	8 859	5 378	41	-5	-241	-1 432	-3 087	-875	-1 032	3 044	-810	1 500	-1 261	-171			
09 Mar	0	-1 300	5 688	3 275	-1 036	67	635	7 330	473	2 790	-404	2 657	159	118	5 793	1 537			
Jun	0	-1 321	7 357	2 934	2 114	0	267	11 351	-1 736	5 496	-200	4 663	1 258	1 414	10 895	456			
Set	0	-1 300	9 128	1 422	1 032	0	243	10 524	1 969	4 130	-836	3 103	1 712	-458	9 621	904			
Dez	-12	5 704	-1 556	440	1 586	-10	2 488	8 640	5 356	3 996	-1 428	98	1 717	-2 138	7 601	1 038			
10 Mar	12	3 127	12 875	854	1 388	5	-84	18 177	8 844	4 737	-143	1 377	2 434	-369	16 881	1 296			
Jun	0	1 693	5 091	5 997	-366	4	708	13 127	23 207	-7 405	-327	-3 603	1 810	-1 157	12 525	602			
Set	0	776	1 524	-1 869	539	75	-374	672	3 536	-3 217	-178	-1 784	1 816	-803	-630	1 302			
Dez	0	-980	1 911	-567	-674	-66	-1 474	-1 852	4 204	-141	-7 221	207	-203	-1 219	-4 373	2 521			
11 Mar	-47	-3 796	-8 174	1 741	-294	0	101	-10 469	-13 520	-1 458	8 582	-5 812	-470	1 061	-11 618	1 150			
Jun	0	-384	-1 337	3 148	-1 701	0	-209	-483	4 791	-3 395	1 182	-543	-1 452	-1 186	-603	120			
Set	0	-3 177	-1 066	-2 214	-2 156	0	1 059	-7 553	-25	-2 472	-278	-2 907	-1 945	-962	-8 590	1 037			
Dez	1	415	-8 450	-7 276	-657	-30	323	-15 674	-7 206	-3 152	-283	-748	-1 841	1 953	-11 777	-4 397			
12 Mar	0	3 418	4 003	-2 876	871	0	-1 779	3 637	9 361	-6 768	928	-768	-2 158	2 320	2 916	720			
Jun	0	1 812	-8 270	-2 730	-4 525	24	1 562	-12 129	-4 573	533	-1 296	-5 445	-1 168	-2 180	-14 128	2 000			
Set	1	-786	-2 997	-5 693	-401	0	238	-9 638	-8 792	-2 400	-103	-966	-331	2 326	-10 267	629			
Dez	0	-3 577	-3 106	-5 815	789	-14	-492	-12 215	-10 947	131	-1 416	831	527	-1 737	-12 611	396			
13 Mar	0	49	-55	-3 061	486	-29	-1 323	-3 934	-2 430	-179	-1 184	-600	-646	52	-4 987	1 053			
Jun	0	-1 555	1 429	-4 565	-137	35	1 239	-3 554	1 363	-2 886	-60	-1 307	-506	-267	-3 663	108			

F.1.4.4 ADMINISTRAÇÕES PÚBLICAS<sup>(1)</sup>

Transações

Valores consolidados

GENERAL GOVERNMENT<sup>(1)</sup>

Transactions

Consolidated values

Fonte / Source: Banco de Portugal

10<sup>6</sup> euros

	Ativos financeiros																Passivos		Poupança financeira
	Ouro monetário e DSE	Numerário e depósitos	Títulos exceto ações	Empréstimos	Ações e outras participações	Reservas técnicas de seguros	Outros débitos e créditos	Total	Numerário e depósitos	Títulos exceto ações	Empréstimos	Ações e outras participações	Reservas técnicas de seguros	Outros débitos e créditos	Total				
	(F.1)	(F.2)	(F.3)	(F.4)	(F.5)	(F.6)	(F.7)	(F.8)	(F.2)	(F.3)	(F.4)	(F.5)	(F.6)	(F.7)	(F.8)	(B.9F)			
	Financial assets																Liabilities		Financial savings
	Monetary gold and SDR	Currency and deposits	Securities other than shares	Loans	Shares and other equity	Insurance technical reserves	Other accounts receivable and payable	Total	Currency and deposits	Securities other than shares	Loans	Shares and other equity	Insurance technical reserves	Other accounts receivable and payable	Total				
	1	2	3	4	5	6	7	8=1+...+7	9	10	11	12	13	14	15=9+...+14	16=8-15			
07 Set	0	426	-118	-21	12	0	128	427	700	-1 346	2 611	0	0	-710	1 254	-827			
Dez	0	572	-39	-2 040	1 457	-1	374	324	62	2 373	-23	0	0	296	2 709	-2 385			
08 Mar	0	-381	-44	1	120	1	-580	-884	-442	1 806	-1 375	0	0	875	863	-1 747			
Jun	0	1 936	675	6	390	0	693	3 699	-170	2 317	-93	0	0	1 062	3 117	582			
Set	0	-1 560	-888	-99	1 384	0	-475	-1 638	-365	643	838	0	0	-311	805	-2 442			
Dez	0	-583	-686	764	99	-1	480	72	451	4 690	-340	0	0	-1 977	2 823	-2 751			
09 Mar	0	1 640	32	4	170	0	-1 246	599	-341	4 965	-12	0	0	314	4 925	-4 325			
Jun	0	1 943	561	6	875	1	1 326	4 712	40	6 718	851	0	0	718	8 327	-3 616			
Set	0	-4 518	208	-91	-17	0	-815	-5 233	-255	-1 690	1 453	0	0	-1 350	-1 842	-3 391			
Dez	0	428	-477	-111	-26	0	1 167	982	24	6 242	-297	0	0	826	6 795	-5 814			
10 Mar	0	27	-565	-1	253	-1	-445	-732	-472	3 449	600	0	0	-553	3 024	-3 756			
Jun	0	1 343	-98	449	-273	0	262	1 682	-47	1 714	3 699	0	0	1 180	6 547	-4 865			
Set	0	3 680	0	141	28	0	18	3 866	-56	8 130	-581	0	0	-493	7 001	-3 135			
Dez	0	-4 337	153	694	1 584	0	1 966	59	-261	4 494	110	0	0	989	5 332	-5 272			
11 Mar	0	220	-47	655	-396	1	-918	-486	-529	1 226	2 185	0	0	-295	2 587	-3 073			
Jun	0	13 175	-409	381	282	0	885	14 313	-1 117	-3 539	23 010	0	0	-177	18 177	-3 863			
Set	0	4 136	146	-311	85	0	-125	3 931	-617	-3 993	10 602	0	0	-644	5 348	-1 417			
Dez	0	-7 284	453	-281	-307	0	3 885	-3 533	-847	-4 839	-293	0	0	1 473	-4 506	973			
12 Mar	0	2 720	527	1 334	-635	0	-1 054	2 891	-912	1 429	6 138	0	0	-618	6 038	-3 146			
Jun	0	-957	5 930	13	26	0	-2 820	2 191	1 977	-8 697	12 625	0	0	-535	5 370	-3 178			
Set	0	1 413	324	-52	-114	0	-264	1 306	-94	159	3 255	0	0	-776	2 544	-1 237			
Dez	0	-1 975	-596	-77	-423	0	1 507	-1 565	-2 407	353	5 366	0	0	-1 769	1 543	-3 108			
13 Mar	0	2 243	27	-13	-753	0	-2 048	-545	89	3 226	1 553	0	0	-1 423	3 444	-3 989			
Jun	0	2 881	-24	3	699	0	-222	3 337	-82	3 197	2 316	0	0	-383	5 048	-1 711			

1) A partir do primeiro trimestre de 2007 a estimativa dos passivos das administrações públicas em outros débitos e créditos inclui informação de base adicional numa ótica de compromissos que permite melhorar a cobertura deste instrumento. Os valores desta rubrica e, consequentemente, do saldo deste setor institucional não são, assim, comparáveis com os valores homólogos. / From the first quarter of 2007 onwards, the estimate of general government liabilities in other accounts receivable and payable includes additional data on an accrual basis, allowing for a better coverage of this instrument. The current values of this item and of the general government total balance are not, therefore, comparable with the values for the same period of the previous year.

**F.1.4.5 PARTICULARES**  
**Transações**  
**Valores consolidados**

**HOUSEHOLDS+NPISH**  
**Transactions**  
**Consolidated values**

Fonte / Source: Banco de Portugal

10<sup>6</sup> euros

	Ativos financeiros								Passivos							Poupança financeira
	Ouro monetário e DSE	Numerário e depósitos	Títulos exceto ações	Empréstimos	Ações e outras participações	Reservas técnicas de seguros	Outros débitos e créditos	Total	Numerário e depósitos	Títulos exceto ações	Empréstimos	Ações e outras participações	Reservas técnicas de seguros	Outros débitos e créditos	Total	
	(F.1)	(F.2)	(F.3)	(F.4)	(F.5)	(F.6)	(F.7)	(F.8)	(F.2)	(F.3)	(F.4)	(F.5)	(F.6)	(F.7)	(F.L)	
Financial assets								Liabilities							Financial savings	
Monetary gold and SDR	Currency and deposits	Securities other than shares	Loans	Shares and other equity	Insurance technical reserves	Other accounts receivable and payable	Total	Currency and deposits	Securities other than shares	Loans	Shares and other equity	Insurance technical reserves	Other accounts receivable and payable	Total		
1	2	3	4	5	6	7	8=1+...+7	9	10	11	12	13	14	15=9+...+14		
07 Set	0	2 877	1 069	497	-1 727	1 086	155	3 957	0	4	3 340	0	0	46	3 390	568
07 Dez	0	4 945	478	1 474	-1 544	2 045	-581	6 817	0	-31	3 254	0	0	3 385	6 608	209
08 Mar	0	1 915	1 307	-183	-2 950	803	-534	358	0	15	1 623	0	0	-151	1 487	-1 129
08 Jun	0	2 700	163	249	-1 627	358	591	2 434	0	6	2 405	0	0	-128	2 283	150
08 Set	0	3 983	293	794	-2 995	-703	-35	1 337	0	-93	1 736	0	0	-1 377	266	1 071
08 Dez	0	4 558	-75	1 241	-2 297	-658	2 011	4 780	0	70	1 307	0	0	-31	1 346	3 434
09 Mar	0	203	-235	-944	394	183	-514	-912	0	18	-922	0	0	486	-418	-495
09 Jun	0	286	904	-327	2 072	1 137	563	4 635	0	-6	1 313	0	0	132	1 440	3 195
09 Set	0	-1 014	-859	57	2 675	1 669	-568	1 960	0	-23	1 325	0	0	-684	617	1 343
09 Dez	0	1 608	82	588	1 372	1 665	134	5 449	0	12	1 234	0	0	84	1 330	4 120
10 Mar	0	-280	-661	-692	782	2 573	-2 111	-399	0	12	139	0	0	-126	25	-416
10 Jun	0	2 033	2 140	432	231	1 855	-100	6 590	0	14	1 033	0	0	2 166	3 213	3 377
10 Set	0	-1 261	630	73	-916	1 796	-829	-507	0	-19	682	0	0	-1 810	-1 147	640
10 Dez	0	2 288	330	68	-1 152	177	1 652	5 667	0	3	723	0	0	797	1 522	4 145
11 Mar	0	894	354	293	-1 160	-722	-146	-486	0	-2	-371	0	0	1 350	977	-1 463
11 Jun	0	3 161	-721	-5	300	-1 504	-306	926	0	9	-2 002	0	0	-839	-2 832	3 759
11 Set	0	1 870	24	141	-1 771	-2 019	620	-1 135	0	15	-728	0	0	-887	-1 601	466
11 Dez	0	2 418	246	-230	-946	-1 725	3 010	2 774	0	-2	-775	0	0	-1 599	-2 376	5 150
12 Mar	0	-315	1 338	0	-1 293	-2 152	141	-2 281	0	-7	-2 098	0	0	357	-1 747	-533
12 Jun	0	176	730	257	-33	-1 130	1 151	1 151	0	6	-1 280	0	0	-1 322	-2 595	3 747
12 Set	0	-3 316	1 316	143	1 060	-392	1 101	-87	0	0	-1 958	0	0	-50	-2 008	1 921
12 Dez	0	-163	1 905	159	1 089	525	458	3 972	0	2	-1 573	0	0	-216	-1 787	5 759
13 Mar	0	-72	-53	-574	-431	-644	338	-1 435	0	0	-1 937	0	0	-477	-2 414	978
13 Jun	0	1 463	-1 871	424	776	-565	1 598	1 826	0	0	-1 972	0	0	-282	-2 255	4 080

**F.1.4.6 RESTO DO MUNDO**  
**Transações**  
**Valores consolidados**

**REST OF THE WORLD**  
**Transactions**  
**Consolidated values**

Fonte / Source: Banco de Portugal

10<sup>6</sup> euros

	Ativos financeiros								Passivos							Poupança financeira
	Ouro monetário e DSE	Numerário e depósitos	Títulos exceto ações	Empréstimos	Ações e outras participações	Reservas técnicas de seguros	Outros débitos e créditos	Total	Numerário e depósitos	Títulos exceto ações	Empréstimos	Ações e outras participações	Reservas técnicas de seguros	Outros débitos e créditos	Total	
	(F.1)	(F.2)	(F.3)	(F.4)	(F.5)	(F.6)	(F.7)	(F.8)	(F.2)	(F.3)	(F.4)	(F.5)	(F.6)	(F.7)	(F.L)	
Financial assets								Liabilities							Financial savings	
Monetary gold and SDR	Currency and deposits	Securities other than shares	Loans	Shares and other equity	Insurance technical reserves	Other accounts receivable and payable	Total	Currency and deposits	Securities other than shares	Loans	Shares and other equity	Insurance technical reserves	Other accounts receivable and payable	Total		
1	2	3	4	5	6	7	8=1+...+7	9	10	11	12	13	14	15=9+...+14		
07 Set	-1	4 387	1 327	3 079	-391	2	-929	7 476	6 220	-3 128	968	1 597	0	-1 155	4 503	2 973
07 Dez	4	-33	4 081	1 159	677	-6	1 001	6 884	-2 437	3 010	562	220	0	721	2 076	4 808
08 Mar	-5	5 045	3 041	-1 477	729	10	300	7 644	374	57	1 325	964	0	632	3 352	4 292
08 Jun	0	1 846	11 554	476	1 041	-4	-12	14 900	3 447	3 584	1 722	1 107	0	-450	9 410	5 490
08 Set	0	-2 382	3 465	407	2 692	-3	-697	3 482	-2 288	1 727	74	149	0	-643	-981	4 463
08 Dez	0	-8 570	3 404	-882	4 616	-6	-622	-2 060	-16 774	7 332	2 674	-490	0	202	-7 061	5 001
09 Mar	0	-915	7 483	-43	2 630	-1	-123	9 031	-1 645	4 744	3 227	-1 159	67	-659	4 575	4 456
09 Jun	0	-4 783	11 084	594	1 587	6	922	9 409	-1 681	4 755	242	1 261	0	472	5 048	4 360
09 Set	0	6 819	531	412	1 051	1	-530	8 285	-1 454	6 759	-125	-767	0	761	5 174	3 111
09 Dez	12	3 121	9 431	-1 726	-739	-1	385	10 484	5 679	-1 309	-915	1 711	-10	-26	5 129	5 355
10 Mar	-12	9 482	6 204	1 045	2 650	-10	670	20 029	3 654	9 474	617	2 467	5	-385	15 832	4 197
10 Jun	0	21 168	-12 297	157	-1 499	-3	842	8 368	2 593	-176	984	86	4	-702	2 790	5 578
10 Set	0	-4 054	1 052	2 095	462	-1	-462	-908	1 245	-2 078	3 868	-6 879	75	123	-3 646	2 738
10 Dez	0	4 658	-824	-9 147	495	-4	206	-4 615	-1 091	-4 084	-1 333	-2 155	-66	432	-8 295	3 681
11 Mar	47	-10 865	-181	10 021	-4 221	7	1 593	-3 599	-3 586	-8 945	2 123	3 030	0	559	-6 819	3 220
11 Jun	0	-10 854	-10 019	21 206	405	0	-1 029	-292	140	-6 728	952	-1 189	0	2 021	-4 804	4 512
11 Set	0	-5 376	-5 118	11 219	-1 454	2	386	-342	-2 449	-911	154	195	0	1 690	-1 320	979
11 Dez	-1	-5 748	-5 693	4 605	4 108	-1	971	-1 759	-1 321	-5 120	3 916	293	-30	-492	-2 754	995
12 Mar	0	8 368	-11 590	6 693	214	-2	1 051	4 734	1 825	71	1 105	15	0	648	3 664	1 070
12 Jun	0	-2 471	-11 494	13 704	-371	-2	-1 693	-2 326	-410	-6 031	3 312	-770	24	1 185	-2 690	363
12 Set	-1	-7 782	-2 858	4 766	-699	-2	877	-5 698	-669	-1 941	232	-648	0	-426	-3 453	-2 246
12 Dez	0	-7 247	1 132	4 571	593	-2	-584	-1 538	636	-1 720	-1 044	1 560	-14	-410	-992	-546
13 Mar	0	-4 111	4 050	623	1 127	-2	-110	1 578	-744	310	-172	850	-29	1 934	2 149	-571
13 Jun	0	-3 279	1 267	3 037	-1 058	-2	-1 118	-1 153	-1 288	-397	-1 477	909	35	2 290	71	-1 224



F.2.1.1 CONTAS NACIONAIS FINANCEIRAS - PATRIMÓNIOS FINANCEIROS

Por setor institucional e instrumento financeiro - 2007

Valores consolidados

NATIONAL FINANCIAL ACCOUNTS - FINANCIAL ASSETS AND LIABILITIES

By institutional sector and financial instrument - 2007

Consolidated values

Fonte / Source: Banco de Portugal

10<sup>6</sup> euros

	Código SEC 95	(S.1)			(S.11)			(S.12)			(S.13)			(S.14+S.15)			(S.2)					
		Total da economia			Sociedades não financeiras			Sociedades financeiras			Administrações públicas			Particulares			Resto do mundo					
		Ativos	Passivos	Saldo	Ativos	Passivos	Saldo	Ativos	Passivos	Saldo	Ativos	Passivos	Saldo	Ativos	Passivos	Saldo	Ativos	Passivos	Saldo			
Total economy			Non-financial corporations			Financial corporations			General government			Households+NPISH			Rest of the world							
ESA 95 Code		Assets	Liabilities	Net	Assets	Liabilities	Net	Assets	Liabilities	Net	Assets	Liabilities	Net	Assets	Liabilities	Net	Assets	Liabilities	Net			
		1	2	3	4	5	6	7	8	9	10	11	12	13	14	15	16	17	18			
1	Ativos financeiros líquidos.....	BF.90	1 107 169	1 254 730	-147 561	144 196	408 350	-264 155	539 567	550 273	-10 706	43 743	127 894	-84 151	379 664	168 213	211 451	457 650	303 017	154 633	Net financial assets.....	
2	por memória: em percentagem do PIB.....				-87.1			-156.0			-6.3			-49.7		124.9				91.3	memo item: as a percentage of GDP.....	
3	Ouro monetário e DSE.....	AF.1	7 073	0	7 073	0	0	0	7 073	0	7 073	0	0	0	0	0	0	0	0	0	0	Monetary gold and SDR.....
4	Numerário e depósitos.....	AF.2	250 787	306 297	-55 510	43 788	0	43 788	67 679	286 291	-218 611	7 853	20 007	-12 153	131 467	0	131 467	146 435	90 925	55 510	Currency and deposits.....	
5	Numerário.....	AF.21	7 367	2 882	4 485	2 003	0	2 003	1 179	2 376	-1 197	78	506	-428	4 107	0	4 107	0	4 485	-4 485	Currency.....	
6	Depósitos transferíveis e outros depósitos.....	AF.22+AF.29	243 420	303 415	-59 995	41 785	0	41 785	66 500	283 914	-217 414	7 775	19 500	-11 725	127 360	0	127 360	146 435	86 440	59 995	Transferable deposits and other deposits.....	
7	Títulos exceto ações.....	AF.3	133 422	152 886	-19 465	1 902	29 607	-27 705	109 631	37 685	71 946	2 049	85 720	-83 671	19 840	-125	19 966	114 696	95 232	19 465	Securities other than shares.....	
8	Títulos exceto ações excluindo derivados financeiros.....	AF.33	133 739	153 297	-19 557	1 899	29 868	-27 969	109 894	37 685	72 209	2 106	85 744	-83 638	19 840	0	19 840	114 696	95 139	19 557	Securities other than shares excluding financial derivatives.....	
9	De curto prazo.....	AF.331	19 058	29 595	-10 538	184	18 994	-18 811	17 757	530	17 227	6	10 071	-10 065	1 112	0	1 112	15 094	4 556	10 538	Short-term.....	
10	De longo prazo.....	AF.332	114 682	123 701	-9 020	1 716	10 873	-9 158	92 137	37 155	54 982	2 100	75 672	-73 573	18 729	0	18 729	99 602	90 582	9 020	Long-term.....	
11	Derivados financeiros.....	AF.34	-318	-410	93	3	-261	264	-263	0	-263	-57	-24	-33	0	-125	125	0	93	-93	Financial derivatives.....	
12	Empréstimos.....	AF.4	326 909	360 423	-33 513	18 972	163 459	-144 487	280 044	29 774	250 270	2 253	16 887	-14 634	25 640	150 303	-124 663	61 435	27 921	33 513	Loans.....	
13	De curto prazo.....	AF.41	52 883	54 122	-1 239	419	40 435	-40 015	52 463	982	51 482	1	3 257	-3 256	0	9 449	-9 449	4 130	2 891	1 239	Short-term.....	
14	De longo prazo.....	AF.42	274 026	306 301	-32 275	18 553	123 024	-104 471	227 581	28 792	198 788	2 252	13 630	-11 378	25 640	140 854	-115 214	57 305	25 030	32 275	Long-term.....	
15	Ações e outras participações.....	AF.5	257 340	304 543	-47 203	49 001	190 401	-141 400	60 124	114 142	-54 018	23 625	0	23 625	124 590	0	124 590	123 727	76 524	47 203	Shares and other equity.....	
16	Ações e outras participações excluindo fundos de investimento.....	AF.51	216 207	274 879	-58 672	45 213	190 401	-145 188	51 262	84 478	-33 217	23 032	0	23 032	96 701	0	96 701	121 640	62 968	58 672	Shares and other equity excluding mutual funds shares.....	
17	Unidades de participação em fundos de investimento.....	AF.52	41 133	29 664	11 469	3 788	0	3 788	8 862	29 664	-20 802	593	0	593	27 890	0	27 890	2 087	13 556	-11 469	Mutual funds shares.....	
18	Reservas técnicas de seguros.....	AF.6	71 388	71 189	198	2 891	2 044	847	413	69 145	-68 732	20	0	20	68 064	0	68 064	215	413	-198	Insurance technical reserves.....	
19	Seguros de vida e fundos de pensões.....	AF.61	63 995	63 995	-0	0	2 044	-2 044	0	61 951	-61 951	0	0	0	63 995	0	63 995	0	0	0	Net equity of households in life insurance & pension funds reserves.....	
20	Outras.....	AF.62	7 392	7 194	198	2 891	0	2 891	413	7 194	-6 781	20	0	20	4 068	0	4 068	215	413	-198	Other.....	
21	Outros débitos e créditos.....	AF.7	60 251	59 391	860	27 642	22 840	4 802	14 603	13 236	1 368	7 943	5 280	2 663	10 062	18 035	-7 973	11 142	12 002	-860	Other accounts receivable and payable.....	
22	Créditos comerciais e adiantamentos.....	AF.71	31 161	30 826	334	27 296	13 917	13 379	685	435	249	917	1 769	-852	2 263	14 705	-12 442	10 792	11 127	-334	Trade credits and advances.....	
23	Outros.....	AF.79	29 090	28 565	526	347	8 924	-8 577	13 919	12 801	1 118	7 026	3 511	3 515	7 799	3 330	4 469	350	875	-526	Other.....	

## F.2.1.2 CONTAS NACIONAIS FINANCEIRAS - PATRIMÓNIOS FINANCEIROS

Por setor institucional e instrumento financeiro - 2008

Valores consolidados

## NATIONAL FINANCIAL ACCOUNTS - FINANCIAL ASSETS AND LIABILITIES

By institutional sector and financial instrument - 2008

Consolidated values

Fonte / Source: Banco de Portugal

10<sup>6</sup> euros

	Código SEC 95	(S.1)			(S.11)			(S.12)			(S.13)			(S.14+S.15)			(S.2)					
		Total da economia			Sociedades não financeiras			Sociedades financeiras			Administrações públicas			Particulares			Resto do mundo					
		Ativos	Passivos	Saldo	Ativos	Passivos	Saldo	Ativos	Passivos	Saldo	Ativos	Passivos	Saldo	Ativos	Passivos	Saldo	Ativos	Passivos	Saldo			
		Assets	Liabilities	Net	Assets	Liabilities	Net	Assets	Liabilities	Net	Assets	Liabilities	Net	Assets	Liabilities	Net	Assets	Liabilities	Net			
		1	2	3	4	5	6	7	8	9	10	11	12	13	14	15	16	17	18			
1	Ativos financeiros líquidos.....	BF.90	1 118 938	1 280 548	-161 610	142 267	403 927	-261 660	551 572	563 565	-11 994	45 709	138 959	-93 249	379 390	174 097	205 293	459 018	289 676	169 342	Net financial assets.....	
2	por memória: em percentagem do PIB.....				-94.0			-152.1			-7.0						119.4			98.5	memo item: as a percentage of GDP.....	
3	Ouro monetário e DSE.....	AF.1	7 732	0	7 732	0	0	0	7 732	0	7 732	0	0	0	0	0	0	0	0	0	0	Monetary gold and SDR.....
4	Numerário e depósitos.....	AF.2	244 472	314 757	-70 285	42 487	0	42 487	50 033	295 277	-245 244	7 298	19 480	-12 181	144 654	0	144 654	143 390	73 105	70 285	Currency and deposits.....	
5	Numerário.....	AF.21	7 330	1 740	5 590	1 860	0	1 860	1 487	1 215	272	67	525	-458	3 916	0	3 916	0	5 590	-5 590	Currency.....	
6	Depósitos transferíveis e outros depósitos.....	AF.22+AF.29	237 142	313 017	-75 875	40 626	0	40 626	48 546	294 062	-245 516	7 231	18 955	-11 724	140 738	0	140 738	143 390	67 515	75 875	Transferable deposits and other deposits.....	
7	Títulos exceto ações.....	AF.3	148 981	183 709	-34 727	1 769	35 465	-33 696	125 732	50 218	75 514	1 476	98 053	-96 577	20 005	-27	20 032	138 898	104 171	34 727	Securities other than shares.....	
8	Títulos exceto ações excluindo derivados financeiros.....	AF.33	148 178	183 074	-34 896	1 768	34 805	-33 037	124 887	50 218	74 669	1 545	98 051	-96 506	19 978	0	19 978	138 898	104 002	34 896	Securities other than shares excluding financial derivatives.....	
9	De curto prazo.....	AF.331	22 702	40 864	-18 162	149	22 771	-22 622	22 097	1 855	20 242	35	16 239	-16 204	422	0	422	22 375	4 214	18 162	Short-term.....	
10	De longo prazo.....	AF.332	125 476	142 210	-16 734	1 619	12 034	-10 415	102 791	48 363	54 428	1 510	81 812	-80 302	19 556	0	19 556	116 523	99 789	16 734	Long-term.....	
11	Derivados financeiros.....	AF.34	803	635	168	1	660	-659	844	0	844	-69	2	-71	27	-27	54	0	168	-168	Financial derivatives.....	
12	Empréstimos.....	AF.4	356 612	380 894	-24 282	22 009	178 709	-156 699	303 884	28 480	275 404	2 978	15 876	-12 898	27 741	157 829	-130 088	59 249	34 967	24 282	Loans.....	
13	De curto prazo.....	AF.41	61 827	55 033	6 794	2 334	42 472	-40 138	58 727	737	57 991	766	2 214	-1 448	0	9 611	-9 611	1 198	7 991	-6 794	Short-term.....	
14	De longo prazo.....	AF.42	294 785	325 860	-31 075	19 675	136 236	-116 561	245 157	27 743	217 414	2 212	13 662	-11 450	27 741	148 218	-120 477	58 051	26 976	31 075	Long-term.....	
15	Ações e outras participações.....	AF.5	223 512	265 284	-41 772	46 076	164 394	-118 318	44 806	100 890	-56 084	25 828	0	25 828	106 802	0	106 802	107 153	65 380	41 772	Shares and other equity.....	
16	Ações e outras participações excluindo fundos de investimento.....	AF.51	198 239	248 342	-50 103	43 511	164 394	-120 883	38 559	83 947	-45 388	24 541	0	24 541	91 628	0	91 628	106 506	56 403	50 103	Shares and other equity excluding mutual funds shares.....	
17	Unidades de participação em fundos de investimento.....	AF.52	25 273	16 943	8 330	2 565	0	2 565	6 247	16 943	-10 696	1 287	0	1 287	15 174	0	15 174	647	8 977	-8 330	Mutual funds shares.....	
18	Reservas técnicas de seguros.....	AF.6	71 421	71 228	193	2 898	2 074	825	408	69 154	-68 746	20	0	20	68 095	0	68 095	215	408	-193	Insurance technical reserves.....	
19	Seguros de vida e fundos de pensões.....	AF.61	64 021	64 021	-0	0	2 074	-2 074	0	61 947	-61 947	0	0	0	64 021	0	64 021	0	0	0	Net equity of households in life insurance & pension funds reserves.....	
20	Outras.....	AF.62	7 400	7 207	193	2 898	0	2 898	408	7 207	-6 799	20	0	20	4 073	0	4 073	215	408	-193	Other.....	
21	Outros débitos e créditos.....	AF.7	66 207	64 676	1 531	27 028	23 286	3 742	18 976	19 545	-569	8 110	5 550	2 560	12 093	16 295	-4 202	10 114	11 645	-1 531	Other accounts receivable and payable.....	
22	Créditos comerciais e adiantamentos.....	AF.71	30 028	29 171	857	26 810	12 137	14 673	253	292	-39	1 032	1 940	-908	1 932	14 801	-12 869	9 714	10 571	-857	Trade credits and advances.....	
23	Outros.....	AF.79	36 179	35 505	674	217	11 148	-10 931	18 723	19 253	-530	7 078	3 610	3 468	10 161	1 494	8 667	400	1 074	-674	Other.....	

F.2.1.3 CONTAS NACIONAIS FINANCEIRAS - PATRIMÓNIOS FINANCEIROS

Por setor institucional e instrumento financeiro - 2009

Valores consolidados

NATIONAL FINANCIAL ACCOUNTS - FINANCIAL ASSETS AND LIABILITIES

By institutional sector and financial instrument - 2009

Consolidated values

Fonte / Source: Banco de Portugal

10<sup>6</sup> euros

	Código SEC 95	(S.1)			(S.11)			(S.12)			(S.13)			(S.14+S.15)			(S.2)					
		Total da economia			Sociedades não financeiras			Sociedades financeiras			Administrações públicas			Particulares			Resto do mundo					
		Ativos	Passivos	Saldo	Ativos	Passivos	Saldo	Ativos	Passivos	Saldo	Ativos	Passivos	Saldo	Ativos	Passivos	Saldo	Ativos	Passivos	Saldo			
		Assets	Liabilities	Net	Assets	Liabilities	Net	Assets	Liabilities	Net	Assets	Liabilities	Net	Assets	Liabilities	Net	Assets	Liabilities	Net			
	ESA 95 Code	Total economy			Non-financial corporations			Financial corporations			General government			Households+NPISH			Rest of the world					
		1	2	3	4	5	6	7	8	9	10	11	12	13	14	15	16	17	18			
1	Ativos financeiros líquidos.....	BF.90	1 185 025	1 366 810	-181 785	154 722	430 503	-275 781	593 517	601 102	-7 585	48 662	158 354	-109 693	388 125	176 851	211 274	505 491	313 374	192 117	Net financial assets.....	
2	por memória: em percentagem do PIB.....				-107.9			-163.6			-4.5						125.4			114.0	memo item: as a percentage of GDP.....	
3	Ouro monetário e DSE.....	AF.1	10 332	0	10 332	0	0	0	10 332	0	10 332	0	0	0	0	0	0	0	0	0	0	Monetary gold and SDR.....
4	Numerário e depósitos.....	AF.2	246 701	319 105	-72 404	42 553	0	42 553	51 646	300 157	-248 512	6 794	18 948	-12 154	145 708	0	145 708	146 499	74 095	72 404	Currency and deposits.....	
5	Numerário.....	AF.21	7 604	1 049	6 554	1 726	0	1 726	1 754	504	1 250	10	545	-535	4 113	0	4 113	0	6 554	-6 554	Currency.....	
6	Depósitos transferíveis e outros depósitos.....	AF.22+AF.29	239 098	318 056	-78 958	40 826	0	40 826	49 891	299 653	-249 761	6 785	18 403	-11 618	141 595	0	141 595	146 499	67 541	78 958	Transferable deposits and other deposits.....	
7	Títulos exceto ações.....	AF.3	170 284	218 177	-47 893	2 506	37 235	-34 729	146 200	66 583	79 618	1 832	114 385	-112 553	19 745	-26	19 771	167 359	119 466	47 893	Securities other than shares.....	
8	Títulos exceto ações excluindo derivados financeiros.....	AF.33	169 792	217 241	-47 450	2 502	36 291	-33 789	145 644	66 583	79 062	1 879	114 367	-112 488	19 766	0	19 766	167 359	119 910	47 450	Securities other than shares excluding financial derivatives.....	
9	De curto prazo.....	AF.331	20 410	44 074	-23 664	193	22 483	-22 290	19 919	1 264	18 655	14	20 327	-20 313	284	0	284	26 372	2 708	23 664	Short-term.....	
10	De longo prazo.....	AF.332	149 381	173 167	-23 786	2 309	13 808	-11 499	125 725	65 318	60 407	1 865	94 040	-92 175	19 482	0	19 482	140 988	117 202	23 786	Long-term.....	
11	Derivados financeiros.....	AF.34	492	936	-444	3	944	-941	556	0	556	-47	18	-65	-21	-26	6	0	-444	444	Financial derivatives.....	
12	Empréstimos.....	AF.4	364 536	386 359	-21 823	23 202	181 313	-158 111	311 470	25 804	285 666	2 751	18 505	-15 753	27 112	160 737	-133 625	58 363	36 540	21 823	Loans.....	
13	De curto prazo.....	AF.41	55 177	49 138	6 039	1 577	38 087	-36 510	53 025	682	52 343	575	1 726	-1 151	0	8 643	-8 643	969	7 008	-6 039	Short-term.....	
14	De longo prazo.....	AF.42	309 359	337 221	-27 862	21 625	143 226	-121 601	258 445	25 122	233 323	2 177	16 779	-14 602	27 112	152 094	-124 982	57 394	29 532	27 862	Long-term.....	
15	Ações e outras participações.....	AF.5	244 742	295 981	-51 239	53 501	181 911	-128 410	51 665	114 070	-62 405	28 725	0	28 725	110 851	0	110 851	122 272	71 033	51 239	Shares and other equity.....	
16	Ações e outras participações excluindo fundos de investimento.....	AF.51	217 086	276 259	-59 173	50 627	181 911	-131 285	45 729	94 348	-48 618	27 208	0	27 208	93 521	0	93 521	121 059	61 886	59 173	Shares and other equity excluding mutual funds shares.....	
17	Unidades de participação em fundos de investimento.....	AF.52	27 656	19 722	7 934	2 874	0	2 874	5 936	19 722	-13 787	1 517	0	1 517	17 330	0	17 330	1 213	9 147	-7 934	Mutual funds shares.....	
18	Reservas técnicas de seguros.....	AF.6	76 505	76 260	245	2 961	1 950	1 011	465	74 310	-73 846	20	0	20	73 059	0	73 059	220	465	-245	Insurance technical reserves.....	
19	Seguros de vida e fundos de pensões.....	AF.61	68 909	68 909	0	0	1 950	-1 950	0	66 959	-66 959	0	0	0	68 909	0	68 909	0	0	0	Net equity of households in life insurance & pension funds reserves.....	
20	Outras.....	AF.62	7 596	7 351	245	2 961	0	2 961	465	7 351	-6 886	20	0	20	4 150	0	4 150	220	465	-245	Other.....	
21	Outros débitos e créditos.....	AF.7	71 926	70 928	998	29 999	28 093	1 907	21 740	20 178	1 561	8 539	6 516	2 022	11 648	16 140	-4 492	10 778	11 776	-998	Other accounts receivable and payable.....	
22	Créditos comerciais e adiantamentos.....	AF.71	34 103	33 250	853	29 880	13 719	16 161	254	395	-141	1 110	3 151	-2 041	2 859	15 984	-13 126	10 323	11 175	-853	Trade credits and advances.....	
23	Outros.....	AF.79	37 823	37 677	146	119	14 373	-14 254	21 486	19 783	1 703	7 429	3 365	4 064	8 790	156	8 634	455	601	-146	Other.....	

## F.2.1.4 CONTAS NACIONAIS FINANCEIRAS - PATRIMÓNIOS FINANCEIROS

Por setor institucional e instrumento financeiro - 2010

Valores consolidados

## NATIONAL FINANCIAL ACCOUNTS - FINANCIAL ASSETS AND LIABILITIES

By institutional sector and financial instrument - 2010

Consolidated values

Fonte / Source: Banco de Portugal

10<sup>6</sup> euros

	Código SEC 95	(S.1)			(S.11)			(S.12)			(S.13)			(S.14+S.15)			(S.2)				
		Total da economia			Sociedades não financeiras			Sociedades financeiras			Administrações públicas			Particulares			Resto do mundo				
		Ativos	Passivos	Saldo	Ativos	Passivos	Saldo	Ativos	Passivos	Saldo	Ativos	Passivos	Saldo	Ativos	Passivos	Saldo	Ativos	Passivos	Saldo		
		Assets	Liabilities	Net	Assets	Liabilities	Net	Assets	Liabilities	Net	Assets	Liabilities	Net	Assets	Liabilities	Net	Assets	Liabilities	Net		
ESA 95 Code	Total economy			Non-financial corporations			Financial corporations			General government			Households+NPISH			Rest of the world					
	1	2	3	4	5	6	7	8	9	10	11	12	13	14	15	16	17	18			
1 Ativos financeiros líquidos.....	BF.90	1 238 340	1 417 723	-179 383	166 127	446 309	-280 182	6 19 823	6 22 134	-2 312	58 463	169 676	-111 214	393 928	179 603	214 325	519 163	325 837	193 326	Net financial assets.....	
2 por memória: em percentagem do PIB.....				-103.8			-162.1			-1.3			-64.3		124.0			111.8		memo item: as a percentage of GDP.....	
3 Ouro monetário e DSE.....	AF.1	13 944	0	13 944	0	0	0	13 944	0	13 944	0	0	0	0	0	0	0	0	0	0	Monetary gold and SDR.....
4 Numerário e depósitos.....	AF.2	255 541	351 428	-95 887	48 650	0	48 650	50 583	333 316	-282 733	7 680	18 113	-10 433	148 628	0	148 628	171 064	75 176	95 887	Currency and deposits.....	
5 Numerário.....	AF.21	8 442	831	7 611	1 937	0	1 937	1 758	263	1 496	35	568	-533	4 711	0	4 711	0	7 611	-7 611	Currency.....	
6 Depósitos transferíveis e outros depósitos.....	AF.22+AF.29	247 099	350 597	-103 498	46 713	0	46 713	48 824	333 053	-284 229	7 645	17 544	-9 900	143 918	0	143 918	171 064	67 566	103 498	Transferable deposits and other deposits.....	
7 Títulos exceto ações.....	AF.3	187 923	219 934	-32 010	2 629	38 943	-36 313	161 021	60 528	100 493	1 952	120 489	-118 536	22 321	-26	22 346	150 731	118 720	32 010	Securities other than shares.....	
8 Títulos exceto ações excluindo derivados financeiros.....	AF.33	188 071	218 950	-30 879	2 625	37 971	-35 346	161 286	60 528	100 758	1 841	120 451	-118 610	22 320	0	22 320	150 731	119 852	30 879	Securities other than shares excluding financial derivatives.....	
9 De curto prazo.....	AF.331	29 201	43 575	-14 374	543	22 616	-22 073	28 127	350	27 777	22	20 609	-20 587	508	0	508	20 395	6 021	14 374	Short-term.....	
10 De longo prazo.....	AF.332	158 870	175 375	-16 505	2 082	15 355	-13 273	133 159	60 178	72 980	1 818	99 842	-98 024	21 812	0	21 812	130 336	113 831	16 505	Long-term.....	
11 Derivados financeiros.....	AF.34	-148	984	-1 132	4	972	-967	-265	0	-265	112	38	74	1	-26	27	0	-1 132	1 132	Financial derivatives.....	
12 Empréstimos.....	AF.4	381 939	395 600	-13 661	29 790	183 689	-153 899	320 256	26 918	293 339	4 111	22 533	-18 422	27 781	162 460	-134 679	60 893	47 232	13 661	Loans.....	
13 De curto prazo.....	AF.41	51 360	46 667	4 693	1 255	33 585	-32 331	48 596	1 503	47 093	791	3 821	-3 030	718	7 758	-7 040	1 184	5 877	-4 693	Short-term.....	
14 De longo prazo.....	AF.42	330 580	348 933	-18 353	28 536	150 104	-121 568	271 660	25 415	246 245	3 320	18 712	-15 392	27 063	154 702	-127 639	59 709	41 355	18 353	Long-term.....	
15 Ações e outras participações.....	AF.5	245 789	297 850	-52 061	50 455	187 218	-136 763	52 893	110 632	-57 738	34 359	0	34 359	108 082	0	108 082	124 242	72 181	52 061	Shares and other equity.....	
16 Ações e outras participações excluindo fundos de investimento.....	AF.51	217 437	279 350	-61 913	47 597	187 218	-139 621	46 650	92 131	-45 481	31 229	0	31 229	91 959	0	91 959	123 152	61 239	61 913	Shares and other equity excluding mutual funds shares.....	
17 Unidades de participação em fundos de investimento.....	AF.52	28 353	18 501	9 852	2 858	0	2 858	6 243	18 501	-12 258	3 130	0	3 130	16 122	0	16 122	1 090	10 942	-9 852	Mutual funds shares.....	
18 Reservas técnicas de seguros.....	AF.6	80 044	79 763	281	2 724	4 228	-1 504	483	75 535	-75 052	19	0	19	76 818	0	76 818	202	483	-281	Insurance technical reserves.....	
19 Seguros de vida e fundos de pensões.....	AF.61	73 007	73 007	0	0	4 228	-4 228	0	68 778	-68 778	0	0	0	73 007	0	73 007	0	0	0	Net equity of households in life insurance & pension funds reserves.....	
20 Outras.....	AF.62	7 037	6 756	281	2 724	0	2 724	483	6 756	-6 273	19	0	19	3 811	0	3 811	202	483	-281	Other.....	
21 Outros débitos e créditos.....	AF.7	73 159	73 148	12	31 878	32 231	-353	20 642	15 206	5 436	10 341	8 542	1 799	10 298	17 169	-6 871	12 032	12 044	-12	Other accounts receivable and payable.....	
22 Créditos comerciais e adiantamentos.....	AF.71	32 469	32 934	-465	29 727	14 362	15 365	206	447	-240	285	3 933	-3 648	2 251	14 192	-11 941	11 620	11 156	465	Trade credits and advances.....	
23 Outros.....	AF.79	40 690	40 214	476	2 151	17 868	-15 718	20 436	14 760	5 677	10 056	4 609	5 447	8 047	2 977	5 071	412	888	-476	Other.....	

**F.2.1.5 CONTAS NACIONAIS FINANCEIRAS - PATRIMÓNIOS FINANCEIROS**

Por setor institucional e instrumento financeiro - 2011

Valores consolidados

**NATIONAL FINANCIAL ACCOUNTS - FINANCIAL ASSETS AND LIABILITIES**

Institutional sector and financial instrument - 2011

Consolidated values

Fonte / Source: Banco de Portugal

 10<sup>6</sup> euros

	Código SEC 95	(S.1)			(S.11)			(S.12)			(S.13)			(S.14+S.15)			(S.2)					
		Total da economia			Sociedades não financeiras			Sociedades financeiras			Administrações públicas			Particulares			Resto do mundo					
		Ativos	Passivos	Saldo	Ativos	Passivos	Saldo	Ativos	Passivos	Saldo	Ativos	Passivos	Saldo	Ativos	Passivos	Saldo	Ativos	Passivos	Saldo			
		Assets	Liabilities	Net	Assets	Liabilities	Net	Assets	Liabilities	Net	Assets	Liabilities	Net	Assets	Liabilities	Net	Assets	Liabilities	Net			
	ESA 95 Code	1	2	3	4	5	6	7	8	9	10	11	12	13	14	15	16	17	18			
1	Ativos financeiros líquidos.....	BF.90	1 191 286	1 363 782	-172 496	160 737	445 067	-284 330	573 404	577 964	-4 560	73 837	167 203	-93 366	383 309	173 548	209 761	483 971	295 570	188 401	Net financial assets.....	
2	por memória: em percentagem do PIB.....				-100.8			-166.2			-2.7			-54.6			122.6			110.1	memo item: as a percentage of GDP.....	
3	Ouro monetário e DSE.....	AF.1	15 905	0	15 905	0	0	0	15 905	0	15 905	0	0	0	0	0	0	0	0	0	0	Monetary gold and SDR.....
4	Numerário e depósitos.....	AF.2	262 074	332 663	-70 588	43 517	0	43 517	43 656	317 660	-274 004	17 964	15 003	2 961	156 937	0	156 937	138 437	67 848	70 588	Currency and deposits.....	
5	Numerário.....	AF.21	8 249	-504	8 752	1 752	0	1 752	2 024	-1 093	3 117	32	589	-557	4 441	0	4 441	0	8 752	-8 752	Currency.....	
6	Depósitos transferíveis e outros depósitos.....	AF.22+AF.29	253 826	333 166	-79 340	41 765	0	41 765	41 632	318 752	-277 121	17 932	14 414	3 518	152 497	0	152 497	138 437	59 096	79 340	Transferable deposits and other deposits.....	
7	Títulos exceto ações.....	AF.3	158 493	179 423	-20 930	2 426	42 655	-40 229	131 682	50 708	80 974	2 652	86 067	-83 415	21 733	-7	21 741	111 585	90 655	20 930	Securities other than shares.....	
8	Títulos exceto ações excluindo derivados financeiros.....	AF.33	158 157	176 687	-18 530	2 424	40 825	-38 400	131 770	50 708	81 062	2 243	85 154	-82 911	21 719	0	21 719	111 585	93 054	18 530	Securities other than shares excluding financial derivatives.....	
9	De curto prazo.....	AF.331	32 384	35 925	-3 541	504	24 644	-24 140	30 482	312	30 170	7	10 969	-10 962	1 391	0	1 391	13 110	9 570	3 541	Short-term.....	
10	De longo prazo.....	AF.332	125 773	140 763	-14 990	1 921	16 181	-14 260	101 288	50 396	50 892	2 236	74 185	-71 949	20 328	0	20 328	98 475	83 485	14 990	Long-term.....	
11	Derivados financeiros.....	AF.34	336	2 736	-2 400	1	1 830	-1 829	-88	0	-88	408	913	-504	14	-7	22	0	-2 400	2 400	Financial derivatives.....	
12	Empréstimos.....	AF.4	378 385	433 743	-55 357	30 868	180 854	-149 986	314 946	35 952	278 994	4 598	58 577	-53 979	27 974	158 360	-130 386	107 825	52 467	55 357	Loans.....	
13	De curto prazo.....	AF.41	50 707	45 716	4 991	1 335	33 154	-31 820	48 251	1 573	46 678	388	3 959	-3 571	733	7 031	-6 298	2 462	7 453	-4 991	Short-term.....	
14	De longo prazo.....	AF.42	327 678	388 026	-60 348	29 534	147 700	-118 166	266 694	34 379	232 315	4 210	54 618	-50 408	27 240	151 329	-124 088	105 362	45 014	60 348	Long-term.....	
15	Ações e outras participações.....	AF.5	230 000	273 653	-43 654	51 380	178 981	-127 600	43 307	94 673	-51 365	34 821	0	34 821	100 491	0	100 491	111 954	68 301	43 654	Shares and other equity.....	
16	Ações e outras participações excluindo fundos de investimento.....	AF.51	206 762	258 492	-51 730	48 187	178 981	-130 794	38 196	79 511	-41 315	32 078	0	32 078	88 301	0	88 301	111 080	59 350	51 730	Shares and other equity excluding mutual funds shares.....	
17	Unidades de participação em fundos de investimento.....	AF.52	23 238	15 162	8 076	3 194	0	3 194	5 111	15 162	-10 051	2 743	0	2 743	12 190	0	12 190	875	8 951	-8 076	Mutual funds shares.....	
18	Reservas técnicas de seguros.....	AF.6	65 995	65 753	242	2 833	4 085	-1 252	452	61 668	-61 216	19	0	19	62 690	0	62 690	210	452	-242	Insurance technical reserves.....	
19	Seguros de vida e fundos de pensões.....	AF.61	58 733	58 733	0	0	4 085	-4 085	0	54 648	-54 648	0	0	0	58 733	0	58 733	0	0	0	Net equity of households in life insurance & pension funds reserves.....	
20	Outras.....	AF.62	7 261	7 020	242	2 833	0	2 833	452	7 020	-6 568	19	0	19	3 957	0	3 957	210	452	-242	Other.....	
21	Outros débitos e créditos.....	AF.7	80 435	78 548	1 887	29 712	38 492	-8 780	23 456	17 304	6 152	13 783	7 556	6 227	13 484	15 196	-1 712	13 960	15 847	-1 887	Other accounts receivable and payable.....	
22	Créditos comerciais e adiantamentos.....	AF.71	31 834	32 756	-922	29 653	15 135	14 518	124	274	-150	297	3 539	-3 242	1 760	13 808	-12 049	12 955	12 033	922	Trade credits and advances.....	
23	Outros.....	AF.79	48 601	45 792	2 809	58	23 357	-23 298	23 332	17 030	6 302	13 486	4 017	9 469	11 724	1 388	10 336	1 006	3 814	-2 809	Other.....	

**F.2.1.6 CONTAS NACIONAIS FINANCEIRAS - PATRIMÓNIOS FINANCEIROS**  
**Por setor institucional e instrumento financeiro - 2012**  
**Valores consolidados**

**NATIONAL FINANCIAL ACCOUNTS - FINANCIAL ASSETS AND LIABILITIES**  
**By institutional sector and financial instrument - 2012**  
**Consolidated values**

Fonte / Source: Banco de Portugal

10<sup>6</sup> euros

	Código SEC 95	(S.1)			(S.11)			(S.12)			(S.13)			(S.14+S.15)			(S.2)				
		Total da economia			Sociedades não financeiras			Sociedades financeiras			Administrações públicas			Particulares			Resto do mundo				
		Ativos	Passivos	Saldo	Ativos	Passivos	Saldo	Ativos	Passivos	Saldo	Ativos	Passivos	Saldo	Ativos	Passivos	Saldo	Ativos	Passivos	Saldo		
		Assets	Liabilities	Net	Assets	Liabilities	Net	Assets	Liabilities	Net	Assets	Liabilities	Net	Assets	Liabilities	Net	Assets	Liabilities	Net		
	ESA 95 Code	1	2	3	4	5	6	7	8	9	10	11	12	13	14	15	16	17	18		
1 Ativos financeiros líquidos.....	BF.90	1 181 851	1 366 627	-184 776	155 555	436 060	-280 506	555 323	553 370	1 954	82 831	212 289	-129 458	388 142	164 908	223 234	490 009	288 798	201 210	Net financial assets.....	
2 por memória: em percentagem do PIB.....				-111.9			-169.9			1.2			-78.4			135.2			121.9	memo item: as a percentage of GDP.....	
3 Ouro monetário e DSE.....	AF.1	16 434	0	16 434	0	0	0	16 434	0	16 434	0	0	0	0	0	0	0	0	0	0	Monetary gold and SDR.....
4 Numeração e depósitos.....	AF.2	255 750	331 521	-75 771	38 908	0	38 908	44 499	317 955	-273 456	19 160	13 566	5 594	153 183	0	153 183	144 725	68 953	75 771	Currency and deposits.....	
5 Numeração.....	AF.21	7 163	-2 342	9 505	1 162	0	1 162	2 900	-2 935	5 835	38	593	-555	3 063	0	3 063	0	9 505	-9 505	Currency.....	
6 Depósitos transferíveis e outros depósitos.....	AF.22+AF.29	248 587	333 863	-85 276	37 746	0	37 746	41 599	320 890	-279 291	19 122	12 973	6 149	150 120	0	150 120	144 725	59 448	85 276	Transferable deposits and other deposits.....	
7 Títulos exceto ações.....	AF.3	171 323	193 065	-21 743	2 619	44 450	-41 831	133 594	42 019	91 575	9 038	106 601	-97 563	26 072	-4	26 076	105 294	83 551	21 743	Securities other than shares.....	
8 Títulos exceto ações excluindo derivados financeiros.....	AF.33	171 469	189 570	-18 101	2 618	42 150	-39 532	134 143	42 019	92 124	8 640	105 401	-96 760	26 067	0	26 067	105 294	87 193	18 101	Securities other than shares excluding financial derivatives.....	
9 De curto prazo.....	AF.331	30 096	37 358	-7 262	357	23 640	-23 283	27 156	2 164	24 992	8	11 554	-11 546	2 576	0	2 576	14 473	7 211	7 262	Short-term.....	
10 De longo prazo.....	AF.332	141 372	152 212	-10 839	2 262	18 510	-16 248	106 987	39 855	67 132	8 632	93 847	-85 214	23 491	0	23 491	90 821	79 982	10 839	Long-term.....	
11 Derivados financeiros.....	AF.34	-146	3 496	-3 641	1	2 300	-2 299	-549	0	-549	397	1 200	-803	5	-4	9	0	-3 641	3 641	Financial derivatives.....	
12 Empréstimos.....	AF.4	362 465	431 404	-68 940	32 014	176 170	-144 156	296 121	18 618	277 503	5 799	85 670	-79 870	28 530	150 946	-122 416	121 608	52 669	68 940	Loans.....	
13 De curto prazo.....	AF.41	42 115	39 491	2 624	729	30 127	-29 398	40 126	1 532	38 594	524	1 966	-1 442	736	5 866	-5 130	1 657	4 281	-2 624	Short-term.....	
14 De longo prazo.....	AF.42	320 350	391 913	-71 564	31 286	146 044	-114 758	255 995	17 086	238 909	5 275	83 703	-78 428	27 794	145 080	-117 286	119 952	48 388	71 564	Long-term.....	
15 Ações e outras participações.....	AF.5	231 156	269 849	-38 693	49 528	173 507	-123 979	41 210	96 342	-55 132	37 656	0	37 656	102 762	0	102 762	104 546	65 852	38 694	Shares and other equity.....	
16 Ações e outras participações excluindo fundos de investimento.....	AF.51	207 238	253 857	-46 619	46 225	173 507	-127 282	35 239	80 350	-45 111	35 590	0	35 590	90 184	0	90 184	103 284	56 666	46 619	Shares and other equity excluding mutual funds shares.....	
17 Unidades de participação em fundos de investimento.....	AF.52	23 918	15 992	7 925	3 303	0	3 303	5 971	15 992	-10 022	2 066	0	2 066	12 578	0	12 578	1 262	9 187	-7 925	Mutual funds shares.....	
18 Reservas técnicas de seguros.....	AF.6	64 457	64 198	258	2 741	3 966	-1 225	462	60 232	-59 771	19	0	19	61 235	0	61 235	203	462	-258	Insurance technical reserves.....	
19 Seguros de vida e fundos de pensões.....	AF.61	57 402	57 402	0	0	3 966	-3 966	0	53 436	-53 436	0	0	0	57 402	0	57 402	0	0	0	Net equity of households in life insurance & pension funds reserves.....	
20 Outras.....	AF.62	7 055	6 796	258	2 741	0	2 741	462	6 796	-6 335	19	0	19	3 833	0	3 833	203	462	-258	Other.....	
21 Outros débitos e créditos.....	AF.7	80 267	76 588	3 679	29 744	37 967	-8 222	23 003	18 203	4 800	11 159	6 452	4 707	16 360	13 966	2 394	13 632	17 311	-3 679	Other accounts receivable and payable.....	
22 Créditos comerciais e adiantamentos.....	AF.71	31 770	32 553	-783	29 689	15 279	14 411	91	242	-151	316	3 623	-3 307	1 674	13 409	-11 735	13 198	12 416	783	Trade credits and advances.....	
23 Outros.....	AF.79	48 497	44 036	4 462	55	22 688	-22 633	22 913	17 961	4 952	10 844	2 830	8 014	14 686	557	14 128	434	4 896	-4 462	Other.....	

F.2.2.1 CONTAS NACIONAIS FINANCEIRAS - PATRIMÓNIOS FINANCEIROS

Total da economia  
Valores consolidados

NATIONAL FINANCIAL ACCOUNTS - FINANCIAL ASSETS AND LIABILITIES

Total economy  
Consolidated values

Fonte / Source: Banco de Portugal

10<sup>6</sup> euros

	Código SEC 95	2007			2008			2009			2010			2011			2012				
		Ativos	Passivos	Saldo	Ativos	Passivos	Saldo	Ativos	Passivos	Saldo	Ativos	Passivos	Saldo	Ativos	Passivos	Saldo	Ativos	Passivos	Saldo		
		Assets	Liabilities	Net	Assets	Liabilities	Net	Assets	Liabilities	Net	Assets	Liabilities	Net	Assets	Liabilities	Net	Assets	Liabilities	Net		
		1	2	3	4	5	6	7	8	9	10	11	12	13	14	15	16	17	18		
1	Ativos financeiros líquidos.....	BF.90	1 107 169	1 254 730	-147 561	1 118 938	1 280 548	-161 610	1 185 025	1 366 810	-181 785	1 238 340	1 417 723	-179 383	1 191 286	1 363 782	-172 496	1 181 851	1 366 627	-184 776	Net financial assets.....
2	por memória: em percentagem do PIB.....				-87.1			-94.0			-107.9					-100.8			-111.9	memo item: as a percentage of GDP.....	
3	Ouro monetário e DSE.....	AF.1	7 073	0	7 073	7 732	0	7 732	10 332	0	10 332	13 944	0	13 944	15 905	0	15 905	16 434	0	16 434	Monetary gold and SDR.....
4	Numerário e depósitos.....	AF.2	250 787	306 297	-55 510	244 472	314 757	-70 285	246 701	319 105	-72 404	255 541	351 428	-95 887	262 074	332 663	-70 588	255 750	331 521	-75 771	Currency and deposits.....
5	Numerário.....	AF.21	7 367	2 882	4 485	7 330	1 740	5 590	7 604	1 049	6 554	8 442	831	7 611	8 249	-504	8 752	7 163	-2 342	9 505	Currency.....
6	Depósitos transferíveis e outros depósitos.....	AF.22+AF.29	243 420	303 415	-59 995	237 142	313 017	-75 875	239 098	318 056	-78 958	247 099	350 597	-103 498	253 826	333 166	-79 340	248 587	333 863	-85 276	Transferable deposits and other deposits.....
7	Títulos exceto ações.....	AF.3	133 422	152 886	-19 465	148 981	183 709	-34 727	170 284	218 177	-47 893	187 923	219 934	-32 010	158 493	179 423	-20 930	171 323	193 065	-21 743	Securities other than shares.....
8	Títulos exceto ações excluindo derivados financeiros.....	AF.33	133 739	153 297	-19 557	148 178	183 074	-34 896	169 792	217 241	-47 450	188 071	218 950	-30 879	158 157	176 687	-18 530	171 469	189 570	-18 101	Securities other than shares excluding financial derivatives.....
9	De curto prazo.....	AF.331	19 058	29 595	-10 538	22 702	40 864	-18 162	20 410	44 074	-23 664	29 201	43 575	-14 374	32 384	35 925	-3 541	30 096	37 358	-7 262	Short-term.....
10	De longo prazo.....	AF.332	114 682	123 701	-9 020	125 476	142 210	-16 734	149 381	173 167	-23 786	158 870	175 375	-16 505	125 773	140 763	-14 990	141 372	152 212	-10 839	Long-term.....
11	Derivados financeiros.....	AF.34	-318	-410	93	803	635	168	492	936	-444	-148	984	-1 132	336	2 736	-2 400	-146	3 496	-3 641	Financial derivatives.....
12	Empréstimos.....	AF.4	326 909	360 423	-33 513	356 612	380 894	-24 282	364 536	386 359	-21 823	381 939	395 600	-13 661	378 385	433 743	-55 357	362 465	431 404	-68 940	Loans.....
13	De curto prazo.....	AF.41	52 883	54 122	-1 239	61 827	55 033	6 794	55 177	49 138	6 039	51 360	46 667	4 693	50 707	45 716	4 991	42 115	39 491	2 624	Short-term.....
14	De longo prazo.....	AF.42	274 026	306 301	-32 275	294 785	325 860	-31 075	309 359	337 221	-27 862	330 580	348 933	-18 353	327 678	388 026	-60 348	320 350	391 913	-71 564	Long-term.....
15	Ações e outras participações.....	AF.5	257 340	304 543	-47 203	223 512	265 284	-41 772	244 742	295 981	-51 239	245 789	297 850	-52 061	230 000	273 653	-43 654	231 156	269 849	-38 693	Shares and other equity.....
16	Ações e outras participações excluindo fundos de investimento.....	AF.51	216 207	274 879	-58 672	198 239	248 342	-50 103	217 086	276 259	-59 173	217 437	279 350	-61 913	206 762	258 492	-51 730	207 238	253 857	-46 619	Shares and other equity excluding mutual funds shares.....
17	Unidades de participação em fundos de investimento.....	AF.52	41 133	29 664	11 469	25 273	16 943	8 330	27 656	19 722	7 934	28 353	18 501	9 852	23 238	15 162	8 076	23 918	15 992	7 925	Mutual funds shares.....
18	Reservas técnicas de seguros.....	AF.6	71 388	71 189	198	71 421	71 228	193	76 505	76 260	245	80 044	79 763	281	65 995	65 753	242	64 457	64 198	258	Insurance technical reserves.....
19	Seguros de vida e fundos de pensões.....	AF.61	63 995	63 995	-0	64 021	64 021	-0	68 909	68 909	0	73 007	73 007	0	58 733	58 733	0	57 402	57 402	0	Net equity of households in life insurance & pension funds reserves.....
20	Outras.....	AF.62	7 392	7 194	198	7 400	7 207	193	7 596	7 351	245	7 037	6 756	281	7 261	7 020	242	7 055	6 796	258	Other.....
21	Outros débitos e créditos.....	AF.7	60 251	59 391	860	66 207	64 676	1 531	71 926	70 928	998	73 159	73 148	12	80 435	78 548	1 887	80 267	76 588	3 679	Other accounts receivable and payable.....
22	Créditos comerciais e adiantamentos.....	AF.71	31 161	30 826	334	30 028	29 171	857	34 103	33 250	853	32 469	32 934	-465	31 834	32 756	-922	31 770	32 553	-783	Trade credits and advances.....
23	Outros.....	AF.79	29 090	28 565	526	36 179	35 505	674	37 823	37 677	146	40 690	40 214	476	48 601	45 792	2 809	48 497	44 036	4 462	Other.....

## F.2.2.2 CONTAS NACIONAIS FINANCEIRAS - PATRIMÓNIOS FINANCEIROS

Setor institucional - Sociedades não financeiras

Valores consolidados

## NATIONAL FINANCIAL ACCOUNTS - FINANCIAL ASSETS AND LIABILITIES

Institutional sector - Non-financial corporations

Consolidated values

Fonte / Source: Banco de Portugal

10<sup>6</sup> euros

	Código SEC 95	2007			2008			2009			2010			2011			2012			
		Ativos	Passivos	Saldo	Ativos	Passivos	Saldo	Ativos	Passivos	Saldo	Ativos	Passivos	Saldo	Ativos	Passivos	Saldo	Ativos	Passivos	Saldo	
		2007			2008			2009			2010			2011			2012			
		Assets	Liabilities	Net	Assets	Liabilities	Net	Assets	Liabilities	Net	Assets	Liabilities	Net	Assets	Liabilities	Net	Assets	Liabilities	Net	
1 Ativos financeiros líquidos.....	BF.90	144 196	408 350	-264 155	142 267	403 927	-261 660	154 722	430 503	-275 781	166 127	446 309	-280 182	160 737	445 067	-284 330	155 555	436 060	-280 506	Net financial assets.....
2 por memória: em percentagem do PIB.....				-156.0			-152.1			-163.6			-162.1		-166.2				-169.9	memo item: as a percentage of GDP.....
3 Ouro monetário e DSE.....	AF.1	0	0	0	0	0	0	0	0	0	0	0	0	0	0	0	0	0	0	Monetary gold and SDR.....
4 Numerário e depósitos.....	AF.2	43 788	0	43 788	42 487	0	42 487	42 553	0	42 553	48 650	0	48 650	43 517	0	43 517	38 908	0	38 908	Currency and deposits.....
5 Numerário.....	AF.21	2 003	0	2 003	1 860	0	1 860	1 726	0	1 726	1 937	0	1 937	1 752	0	1 752	1 162	0	1 162	Currency.....
6 Depósitos transferíveis e outros depósitos.....	AF.22+AF.29	41 785	0	41 785	40 626	0	40 626	40 826	0	40 826	46 713	0	46 713	41 765	0	41 765	37 746	0	37 746	Transferable deposits and other deposits.....
7 Títulos exceto ações.....	AF.3	1 902	29 607	-27 705	1 769	35 465	-33 696	2 506	37 235	-34 729	2 629	38 943	-36 313	2 426	42 655	-40 229	2 619	44 450	-41 831	Securities other than shares.....
8 Títulos exceto ações excluindo derivados financeiros.....	AF.33	1 899	29 868	-27 969	1 768	34 805	-33 037	2 502	36 291	-33 789	2 625	37 971	-35 346	2 424	40 825	-38 400	2 618	42 150	-39 532	Securities other than shares excluding financial derivatives.....
9 De curto prazo.....	AF.331	184	18 994	-18 811	149	22 771	-22 622	193	22 483	-22 290	543	22 616	-22 073	504	24 644	-24 140	357	23 640	-23 283	Short-term.....
10 De longo prazo.....	AF.332	1 716	10 873	-9 158	1 619	12 034	-10 415	2 309	13 808	-11 499	2 082	15 355	-13 273	1 921	16 181	-14 260	2 262	18 510	-16 248	Long-term.....
11 Derivados financeiros.....	AF.34	3	-261	264	1	660	-659	3	944	-941	4	972	-967	1	1 830	-1 829	1	2 300	-2 299	Financial derivatives.....
12 Empréstimos.....	AF.4	18 972	163 459	-144 487	22 009	178 709	-156 699	23 202	181 313	-158 111	29 790	183 689	-153 899	30 868	180 854	-149 986	32 014	176 170	-144 156	Loans.....
13 De curto prazo.....	AF.41	419	40 435	-40 015	2 334	42 472	-40 138	1 577	38 087	-36 510	1 255	33 585	-32 331	1 335	33 154	-31 820	729	30 127	-29 398	Short-term.....
14 De longo prazo.....	AF.42	18 553	123 024	-104 471	19 675	136 236	-116 561	21 625	143 226	-121 601	28 536	150 104	-121 568	29 534	147 700	-118 166	31 286	146 044	-114 758	Long-term.....
15 Ações e outras participações.....	AF.5	49 001	190 401	-141 400	46 076	164 394	-118 318	53 501	181 911	-128 410	50 455	187 218	-136 763	51 380	178 981	-127 600	49 528	173 507	-123 979	Shares and other equity.....
16 Ações e outras participações excluindo fundos de investimento.....	AF.51	45 213	190 401	-145 188	43 511	164 394	-120 883	50 627	181 911	-131 285	47 597	187 218	-139 621	48 187	178 981	-130 794	46 225	173 507	-127 282	Shares and other equity excluding mutual funds shares.....
17 Unidades de participação em fundos de investimento.....	AF.52	3 788	0	3 788	2 565	0	2 565	2 874	0	2 874	2 858	0	2 858	3 194	0	3 194	3 303	0	3 303	Mutual funds shares.....
18 Reservas técnicas de seguros.....	AF.6	2 891	2 044	847	2 898	2 074	825	2 961	1 950	1 011	2 724	4 228	-1 504	2 833	4 085	-1 252	2 741	3 966	-1 225	Insurance technical reserves.....
19 Seguros de vida e fundos de pensões.....	AF.61	0	2 044	-2 044	0	2 074	-2 074	0	1 950	-1 950	0	4 228	-4 228	0	4 085	-4 085	0	3 966	-3 966	Net equity of households in life insurance & pension funds reserves.....
20 Outras.....	AF.62	2 891	0	2 891	2 898	0	2 898	2 961	0	2 961	2 724	0	2 724	2 833	0	2 833	2 741	0	2 741	Other.....
21 Outros débitos e créditos.....	AF.7	27 642	22 840	4 802	27 028	23 286	3 742	29 999	28 093	1 907	31 878	32 231	-353	29 712	38 492	-8 780	29 744	37 967	-8 222	Other accounts receivable and payable.....
22 Créditos comerciais e adiantamentos.....	AF.71	27 296	13 917	13 379	26 810	12 137	14 673	29 880	13 719	16 161	29 727	14 362	15 365	29 653	15 135	14 518	29 689	15 279	14 411	Trade credits and advances.....
23 Outros.....	AF.79	347	8 924	-8 577	217	11 148	-10 931	119	14 373	-14 254	2 151	17 868	-15 718	58	23 357	-23 298	55	22 688	-22 633	Other.....



F.2.2.3 CONTAS NACIONAIS FINANCEIRAS - PATRIMÓNIOS FINANCEIROS

Setor institucional - Sociedades financeiras  
Valores consolidados

NATIONAL FINANCIAL ACCOUNTS - FINANCIAL ASSETS AND LIABILITIES

Institutional sector - Financial corporations  
Consolidated values

Fonte / Source: Banco de Portugal

10<sup>6</sup> euros

	Código SEC 95	2007			2008			2009			2010			2011			2012				
		Ativos	Passivos	Saldo	Ativos	Passivos	Saldo	Ativos	Passivos	Saldo	Ativos	Passivos	Saldo	Ativos	Passivos	Saldo	Ativos	Passivos	Saldo		
		2007			2008			2009			2010			2011			2012				
		Assets	Liabilities	Net	Assets	Liabilities	Net	Assets	Liabilities	Net	Assets	Liabilities	Net	Assets	Liabilities	Net	Assets	Liabilities	Net		
		1	2	3	4	5	6	7	8	9	10	11	12	13	14	15	16	17	18		
1	Ativos financeiros líquidos.....	BF.90	539 567	550 273	-10 706	551 572	563 565	-11 994	593 517	601 102	-7 585	619 823	622 134	-2 312	573 404	577 964	-4 560	555 323	553 370	1 954	Net financial assets.....
2	por memória: em percentagem do PIB.....				-6.3			-7.0			-4.5			-1.3			-2.7			1.2	memo item: as a percentage of GDP.....
3	Ouro monetário e DSE.....	AF.1	7 073	0	7 073	7 732	0	7 732	10 332	0	10 332	13 944	0	13 944	15 905	0	15 905	16 434	0	16 434	Monetary gold and SDR.....
4	Numerário e depósitos.....	AF.2	67 679	286 291	-218 611	50 033	295 277	-245 244	51 646	300 157	-248 512	50 583	333 316	-282 733	43 656	317 660	-274 004	44 499	317 955	-273 456	Currency and deposits.....
5	Numerário.....	AF.21	1 179	2 376	-1 197	1 487	1 215	272	1 754	504	1 250	1 758	263	1 496	2 024	-1 093	3 117	2 900	-2 935	5 835	Currency.....
6	Depósitos transferíveis e outros depósitos.....	AF.22+AF.29	66 500	283 914	-217 414	48 546	294 062	-245 516	49 891	299 653	-249 761	48 824	333 053	-284 229	41 632	318 752	-277 121	41 599	320 890	-279 291	Transferable deposits and other deposits.....
7	Títulos exceto ações.....	AF.3	109 631	37 685	71 946	125 732	50 218	75 514	146 200	66 583	79 618	161 021	60 528	100 493	131 682	50 708	80 974	133 594	42 019	91 575	Securities other than shares.....
8	Títulos exceto ações excluindo derivados financeiros.....	AF.33	109 894	37 685	72 209	124 887	50 218	74 669	145 644	66 583	79 062	161 286	60 528	100 758	131 770	50 708	81 062	134 143	42 019	92 124	Securities other than shares excluding financial derivatives.....
9	De curto prazo.....	AF.331	17 757	530	17 227	22 097	1 855	20 242	19 919	1 264	18 655	28 127	350	27 777	30 482	312	30 170	27 156	2 164	24 992	Short-term.....
10	De longo prazo.....	AF.332	92 137	37 155	54 982	102 791	48 363	54 428	125 725	65 318	60 407	133 159	60 178	72 980	101 288	50 396	50 892	106 987	39 855	67 132	Long-term.....
11	Derivados financeiros.....	AF.34	-263	0	-263	844	0	844	556	0	556	-265	0	-265	-88	0	-88	-549	0	-549	Financial derivatives.....
12	Empréstimos.....	AF.4	280 044	29 774	250 270	303 884	28 480	275 404	311 470	25 804	285 666	320 256	26 918	293 339	314 946	35 952	278 994	296 121	18 618	277 503	Loans.....
13	De curto prazo.....	AF.41	52 463	982	51 482	58 727	737	57 991	53 025	682	52 343	48 596	1 503	47 093	48 251	1 573	46 678	40 126	1 532	38 594	Short-term.....
14	De longo prazo.....	AF.42	227 581	28 792	198 788	245 157	27 743	217 414	258 445	25 122	233 323	271 660	25 415	246 245	266 694	34 379	232 315	255 995	17 086	238 909	Long-term.....
15	Ações e outras participações.....	AF.5	60 124	114 142	-54 018	44 806	100 890	-56 084	51 665	114 070	-62 405	52 893	110 632	-57 738	43 307	94 673	-51 365	41 210	96 342	-55 132	Shares and other equity.....
16	Ações e outras participações excluindo fundos de investimento.....	AF.51	51 262	84 478	-33 217	38 559	83 947	-45 388	45 729	94 348	-48 618	46 650	92 131	-45 481	38 196	79 511	-41 315	35 239	80 350	-45 111	Shares and other equity excluding mutual funds shares.....
17	Unidades de participação em fundos de investimento.....	AF.52	8 862	29 664	-20 802	6 247	16 943	-10 696	5 936	19 722	-13 787	6 243	18 501	-12 258	5 111	15 162	-10 051	5 971	15 992	-10 022	Mutual funds shares.....
18	Reservas técnicas de seguros.....	AF.6	413	69 145	-68 732	408	69 154	-68 746	465	74 310	-73 846	483	75 535	-75 052	452	61 668	-61 216	462	60 232	-59 771	Insurance technical reserves.....
19	Seguros de vida e fundos de pensões.....	AF.61	0	61 951	-61 951	0	61 947	-61 947	0	66 959	-66 959	0	68 778	-68 778	0	54 648	-54 648	0	53 436	-53 436	Net equity of households in life insurance & pension funds reserves.....
20	Outras.....	AF.62	413	7 194	-6 781	408	7 207	-6 799	465	7 351	-6 886	483	6 756	-6 273	452	7 020	-6 568	462	6 796	-6 335	Other.....
21	Outros débitos e créditos.....	AF.7	14 603	13 236	1 368	18 976	19 545	-569	21 740	20 178	1 561	20 642	15 206	5 436	23 456	17 304	6 152	23 003	18 203	4 800	Other accounts receivable and payable.....
22	Créditos comerciais e adiantamentos.....	AF.71	685	435	249	253	292	-39	254	395	-141	206	447	-240	124	274	-150	91	242	-151	Trade credits and advances.....
23	Outros.....	AF.79	13 919	12 801	1 118	18 723	19 253	-530	21 486	19 783	1 703	20 436	14 760	5 677	23 332	17 030	6 302	22 913	17 961	4 952	Other.....

## F.2.2.4 CONTAS NACIONAIS FINANCEIRAS - PATRIMÓNIOS FINANCEIROS

Setor institucional - Administrações públicas

Valores consolidados

## NATIONAL FINANCIAL ACCOUNTS - FINANCIAL ASSETS AND LIABILITIES

Institutional sector - General government

Consolidated values

Fonte / Source: Banco de Portugal

10<sup>6</sup> euros

	Código SEC 95	2007			2008			2009			2010			2011			2012			
		Ativos	Passivos	Saldo	Ativos	Passivos	Saldo	Ativos	Passivos	Saldo	Ativos	Passivos	Saldo	Ativos	Passivos	Saldo	Ativos	Passivos	Saldo	
		Assets	Liabilities	Net	Assets	Liabilities	Net	Assets	Liabilities	Net	Assets	Liabilities	Net	Assets	Liabilities	Net	Assets	Liabilities	Net	
		1	2	3	4	5	6	7	8	9	10	11	12	13	14	15	16	17	18	
1	BF.90	43 743	127 894	-84 151	45 709	138 959	-93 249	48 662	158 354	-109 693	58 463	169 676	-111 214	73 837	167 203	-93 366	82 831	212 289	-129 458	Net financial assets.....
2				-49.7			-54.2			-65.1			-64.3			-54.6			-78.4	memo item: as a percentage of GDP.....
3	AF.1	0	0	0	0	0	0	0	0	0	0	0	0	0	0	0	0	0	0	Monetary gold and SDR.....
4	AF.2	7 853	20 007	-12 153	7 298	19 480	-12 181	6 794	18 948	-12 154	7 680	18 113	-10 433	17 964	15 003	2 961	19 160	13 566	5 594	Currency and deposits.....
5	AF.21	78	506	-428	67	525	-458	10	545	-535	35	568	-533	32	589	-557	38	593	-555	Currency.....
6	AF.22+AF.29	7 775	19 500	-11 725	7 231	18 955	-11 724	6 785	18 403	-11 618	7 645	17 544	-9 900	17 932	14 414	3 518	19 122	12 973	6 149	Transferable deposits and other deposits.....
7	AF.3	2 049	85 720	-83 671	1 476	98 053	-96 577	1 832	114 385	-112 553	1 952	120 489	-118 536	2 652	86 067	-83 415	9 038	106 601	-97 563	Securities other than shares.....
8	AF.33	2 106	85 744	-83 638	1 545	98 051	-96 506	1 879	114 367	-112 488	1 841	120 451	-118 610	2 243	85 154	-82 911	8 640	105 401	-96 760	Securities other than shares excluding financial derivatives.....
9	AF.331	6	10 071	-10 065	35	16 239	-16 204	14	20 327	-20 313	22	20 609	-20 587	7	10 969	-10 962	8	11 554	-11 546	Short-term.....
10	AF.332	2 100	75 672	-73 573	1 510	81 812	-80 302	1 865	94 040	-92 175	1 818	99 842	-98 024	2 236	74 185	-71 949	8 632	93 847	-85 214	Long-term.....
11	AF.34	-57	-24	-33	-69	2	-71	-47	18	-65	112	38	74	408	913	-504	397	1 200	-803	Financial derivatives.....
12	AF.4	2 253	16 887	-14 634	2 978	15 876	-12 898	2 751	18 505	-15 753	4 111	22 533	-18 422	4 598	58 577	-53 979	5 799	85 670	-79 870	Loans.....
13	AF.41	1	3 257	-3 256	766	2 214	-1 448	575	1 726	-1 151	791	3 821	-3 030	388	3 959	-3 571	524	1 966	-1 442	Short-term.....
14	AF.42	2 252	13 630	-11 378	2 212	13 662	-11 450	2 177	16 779	-14 602	3 320	18 712	-15 392	4 210	54 618	-50 408	5 275	83 703	-78 428	Long-term.....
15	AF.5	23 625	0	23 625	25 828	0	25 828	28 725	0	28 725	34 359	0	34 359	34 821	0	34 821	37 656	0	37 656	Shares and other equity.....
16	AF.51	23 032	0	23 032	24 541	0	24 541	27 208	0	27 208	31 229	0	31 229	32 078	0	32 078	35 590	0	35 590	Shares and other equity excluding mutual funds shares.....
17	AF.52	593	0	593	1 287	0	1 287	1 517	0	1 517	3 130	0	3 130	2 743	0	2 743	2 066	0	2 066	Mutual funds shares.....
18	AF.6	20	0	20	20	0	20	20	0	20	19	0	19	19	0	19	19	0	19	Insurance technical reserves.....
19	AF.61	0	0	0	0	0	0	0	0	0	0	0	0	0	0	0	0	0	0	Net equity of households in life insurance & pension funds reserves.....
20	AF.62	20	0	20	20	0	20	20	0	20	19	0	19	19	0	19	19	0	19	Other.....
21	AF.7	7 943	5 280	2 663	8 110	5 550	2 560	8 539	6 516	2 022	10 341	8 542	1 799	13 783	7 556	6 227	11 159	6 452	4 707	Other accounts receivable and payable.....
22	AF.71	917	1 769	-852	1 032	1 940	-908	1 110	3 151	-2 041	285	3 933	-3 648	297	3 539	-3 242	316	3 623	-3 307	Trade credits and advances.....
23	AF.79	7 026	3 511	3 515	7 078	3 610	3 468	7 429	3 365	4 064	10 056	4 609	5 447	13 486	4 017	9 469	10 844	2 830	8 014	Other.....

**F.2.2.5 CONTAS NACIONAIS FINANCEIRAS - PATRIMÓNIOS FINANCEIROS**

 Setor institucional - Particulares  
 Valores consolidados

**NATIONAL FINANCIAL ACCOUNTS - FINANCIAL ASSETS AND LIABILITIES**

 Institutional sector - Households + NPISH  
 Consolidated values

Fonte / Source: Banco de Portugal

 10<sup>6</sup> euros

	Código SEC 95	2007			2008			2009			2010			2011			2012				
		Ativos	Passivos	Saldo	Ativos	Passivos	Saldo	Ativos	Passivos	Saldo	Ativos	Passivos	Saldo	Ativos	Passivos	Saldo	Ativos	Passivos	Saldo		
		2007			2008			2009			2010			2011			2012				
		Assets	Liabilities	Net	Assets	Liabilities	Net	Assets	Liabilities	Net	Assets	Liabilities	Net	Assets	Liabilities	Net	Assets	Liabilities	Net		
		1	2	3	4	5	6	7	8	9	10	11	12	13	14	15	16	17	18		
1	Ativos financeiros líquidos.....	BF.90	379 664	168 213	211 451	379 390	174 097	205 293	388 125	176 851	211 274	393 928	179 603	214 325	383 309	173 548	209 761	388 142	164 908	223 234	Net financial assets.....
2	por memória: em percentagem do PIB.....				124.9		119.4				125.4		124.0		122.6				135.2	memo item: as a percentage of GDP.....	
3	Ouro monetário e DSE.....	AF.1	0	0	0	0	0	0	0	0	0	0	0	0	0	0	0	0	0	0	Monetary gold and SDR.....
4	Numerário e depósitos.....	AF.2	131 467	0	131 467	144 654	0	144 654	145 708	0	145 708	148 628	0	148 628	156 937	0	156 937	153 183	0	153 183	Currency and deposits.....
5	Numerário.....	AF.21	4 107	0	4 107	3 916	0	3 916	4 113	0	4 113	4 711	0	4 711	4 441	0	4 441	3 063	0	3 063	Currency.....
6	Depósitos transferíveis e outros depósitos.....	AF.22+AF.29	127 360	0	127 360	140 738	0	140 738	141 595	0	141 595	143 918	0	143 918	152 497	0	152 497	150 120	0	150 120	Transferable deposits and other deposits.....
7	Títulos exceto ações.....	AF.3	19 840	-125	19 966	20 005	-27	20 032	19 745	-26	19 771	22 321	-26	22 346	21 733	-7	21 741	26 072	-4	26 076	Securities other than shares.....
8	Títulos exceto ações excluindo derivados financeiros.....	AF.33	19 840	0	19 840	19 978	0	19 978	19 766	0	19 766	22 320	0	22 320	21 719	0	21 719	26 067	0	26 067	Securities other than shares excluding financial derivatives.....
9	De curto prazo.....	AF.331	1 112	0	1 112	422	0	422	284	0	284	508	0	508	1 391	0	1 391	2 576	0	2 576	Short-term.....
10	De longo prazo.....	AF.332	18 729	0	18 729	19 556	0	19 556	19 482	0	19 482	21 812	0	21 812	20 328	0	20 328	23 491	0	23 491	Long-term.....
11	Derivados financeiros.....	AF.34	0	-125	125	27	-27	54	-21	-26	6	1	-26	27	14	-7	22	5	-4	9	Financial derivatives.....
12	Empréstimos.....	AF.4	25 640	150 303	-124 663	27 741	157 829	-130 088	27 112	160 737	-133 625	27 781	162 460	-134 679	27 974	158 360	-130 386	28 530	150 946	-122 416	Loans.....
13	De curto prazo.....	AF.41	0	9 449	-9 449	0	9 611	-9 611	0	8 643	-8 643	718	7 758	-7 040	733	7 031	-6 298	736	5 866	-5 130	Short-term.....
14	De longo prazo.....	AF.42	25 640	140 854	-115 214	27 741	148 218	-120 477	27 112	152 094	-124 982	27 063	154 702	-127 639	27 240	151 329	-124 088	27 794	145 080	-117 286	Long-term.....
15	Ações e outras participações.....	AF.5	124 590	0	124 590	106 802	0	106 802	110 851	0	110 851	108 082	0	108 082	100 491	0	100 491	102 762	0	102 762	Shares and other equity.....
16	Ações e outras participações excluindo fundos de investimento.....	AF.51	96 701	0	96 701	91 628	0	91 628	93 521	0	93 521	91 959	0	91 959	88 301	0	88 301	90 184	0	90 184	Shares and other equity excluding mutual funds shares.....
17	Unidades de participação em fundos de investimento.....	AF.52	27 890	0	27 890	15 174	0	15 174	17 330	0	17 330	16 122	0	16 122	12 190	0	12 190	12 578	0	12 578	Mutual funds shares.....
18	Reservas técnicas de seguros.....	AF.6	68 064	0	68 064	68 095	0	68 095	73 059	0	73 059	76 818	0	76 818	62 690	0	62 690	61 235	0	61 235	Insurance technical reserves.....
19	Seguros de vida e fundos de pensões.....	AF.61	63 995	0	63 995	64 021	0	64 021	68 909	0	68 909	73 007	0	73 007	58 733	0	58 733	57 402	0	57 402	Net equity of households in life insurance & pension funds reserves.....
20	Outras.....	AF.62	4 068	0	4 068	4 073	0	4 073	4 150	0	4 150	3 811	0	3 811	3 957	0	3 957	3 833	0	3 833	Other.....
21	Outros débitos e créditos.....	AF.7	10 062	18 035	-7 973	12 093	16 295	-4 202	11 648	16 140	-4 492	10 298	17 169	-6 871	13 484	15 196	-1 712	16 360	13 966	2 394	Other accounts receivable and payable.....
22	Créditos comerciais e adiantamentos.....	AF.71	2 263	14 705	-12 442	1 932	14 801	-12 869	2 859	15 984	-13 126	2 251	14 192	-11 941	1 760	13 808	-12 049	1 674	13 409	-11 735	Trade credits and advances.....
23	Outros.....	AF.79	7 799	3 330	4 469	10 161	1 494	8 667	8 790	156	8 634	8 047	2 977	5 071	11 724	1 388	10 336	14 686	557	14 128	Other.....

## F.2.2.6 CONTAS NACIONAIS FINANCEIRAS - PATRIMÓNIOS FINANCEIROS

Setor institucional - Resto do mundo

Valores consolidados

## NATIONAL FINANCIAL ACCOUNTS - FINANCIAL ASSETS AND LIABILITIES

Institutional sector - Rest of the world

Consolidated values

Fonte / Source: Banco de Portugal

10<sup>6</sup> euros

	Código SEC 95	2007			2008			2009			2010			2011			2012			
		Ativos	Passivos	Saldo	Ativos	Passivos	Saldo	Ativos	Passivos	Saldo	Ativos	Passivos	Saldo	Ativos	Passivos	Saldo	Ativos	Passivos	Saldo	
		Assets	Liabilities	Net	Assets	Liabilities	Net	Assets	Liabilities	Net	Assets	Liabilities	Net	Assets	Liabilities	Net	Assets	Liabilities	Net	
		1	2	3	4	5	6	7	8	9	10	11	12	13	14	15	16	17	18	
1	BF.90	457 650	303 017	154 633	459 018	289 676	169 342	505 491	313 374	192 117	519 163	325 837	193 326	483 971	295 570	188 401	490 009	288 798	201 210	Net financial assets.....
2				91.3			98.5			114.0			111.8		110.1				121.9	memo item: as a percentage of GDP.....
3	AF.1	0	0	0	0	0	0	0	0	0	0	0	0	0	0	0	0	0	0	Monetary gold and SDR.....
4	AF.2	146 435	90 925	55 510	143 390	73 105	70 285	146 499	74 095	72 404	171 064	75 176	95 887	138 437	67 848	70 588	144 725	68 953	75 771	Currency and deposits.....
5	AF.21	0	4 485	-4 485	0	5 590	-5 590	0	6 554	-6 554	0	7 611	-7 611	0	8 752	-8 752	0	9 505	-9 505	Currency.....
6	AF.22+AF.29	146 435	86 440	59 995	143 390	67 515	75 875	146 499	67 541	78 958	171 064	67 566	103 498	138 437	59 096	79 340	144 725	59 448	85 276	Transferable deposits and other deposits.....
7	AF.3	114 696	95 232	19 465	138 898	104 171	34 727	167 359	119 466	47 893	150 731	118 720	32 010	111 585	90 655	20 930	105 294	83 551	21 743	Securities other than shares.....
8	AF.33	114 696	95 139	19 557	138 898	104 002	34 896	167 359	119 910	47 450	150 731	119 852	30 879	111 585	93 054	18 530	105 294	87 193	18 101	Securities other than shares excluding financial derivatives.....
9	AF.331	15 094	4 556	10 538	22 375	4 214	18 162	26 372	2 708	23 664	20 395	6 021	14 374	13 110	9 570	3 541	14 473	7 211	7 262	Short-term.....
10	AF.332	99 602	90 582	9 020	116 523	99 789	16 734	140 988	117 202	23 786	130 336	113 831	16 505	98 475	83 485	14 990	90 821	79 982	10 839	Long-term.....
11	AF.34	0	93	-93	0	168	-168	0	-444	444	0	-1 132	1 132	0	-2 400	2 400	0	-3 641	3 641	Financial derivatives.....
12	AF.4	61 435	27 921	33 513	59 249	34 967	24 282	58 363	36 540	21 823	60 893	47 232	13 661	107 825	52 467	55 357	121 608	52 669	68 940	Loans.....
13	AF.41	4 130	2 891	1 239	1 198	7 991	-6 794	969	7 008	-6 039	1 184	5 877	-4 693	2 462	7 453	-4 991	1 657	4 281	-2 624	Short-term.....
14	AF.42	57 305	25 030	32 275	58 051	26 976	31 075	57 394	29 532	27 862	59 709	41 355	18 353	105 362	45 014	60 348	119 952	48 388	71 564	Long-term.....
15	AF.5	123 727	76 524	47 203	107 153	65 380	41 772	122 272	71 033	51 239	124 242	72 181	52 061	111 954	68 301	43 654	104 546	65 852	38 694	Shares and other equity.....
16	AF.51	121 640	62 968	58 672	106 506	56 403	50 103	121 059	61 886	59 173	123 152	61 239	61 913	111 080	59 350	51 730	103 284	56 666	46 619	Shares and other equity excluding mutual funds shares.....
17	AF.52	2 087	13 556	-11 469	647	8 977	-8 330	1 213	9 147	-7 934	1 090	10 942	-9 852	875	8 951	-8 076	1 262	9 187	-7 925	Mutual funds shares.....
18	AF.6	215	413	-198	215	408	-193	220	465	-245	202	483	-281	210	452	-242	203	462	-258	Insurance technical reserves.....
19	AF.61	0	0	0	0	0	0	0	0	0	0	0	0	0	0	0	0	0	0	Net equity of households in life insurance & pension funds reserves.....
20	AF.62	215	413	-198	215	408	-193	220	465	-245	202	483	-281	210	452	-242	203	462	-258	Other.....
21	AF.7	11 142	12 002	-860	10 114	11 645	-1 531	10 778	11 776	-998	12 032	12 044	-12	13 960	15 847	-1 887	13 632	17 311	-3 679	Other accounts receivable and payable.....
22	AF.71	10 792	11 127	-334	9 714	10 571	-857	10 323	11 175	-853	11 620	11 156	465	12 955	12 033	922	13 198	12 416	783	Trade credits and advances.....
23	AF.79	350	875	-526	400	1 074	-674	455	601	-146	412	888	-476	1 006	3 814	-2 809	434	4 896	-4 462	Other.....

**F.2.3.1 CONTAS NACIONAIS FINANCEIRAS - PATRIMÓNIOS FINANCEIROS**

Instrumento financeiro - Numerário e depósitos

Valores consolidados

**NATIONAL FINANCIAL ACCOUNTS - FINANCIAL ASSETS AND LIABILITIES**

Financial instrument - Currency and deposits

Consolidated values

Fonte / Source: Banco de Portugal

 10<sup>6</sup> euros

	Código SEC 95	2007			2008			2009			2010			2011			2012			
		Ativos	Passivos	Saldo	Ativos	Passivos	Saldo	Ativos	Passivos	Saldo	Ativos	Passivos	Saldo	Ativos	Passivos	Saldo	Ativos	Passivos	Saldo	
		2007			2008			2009			2010			2011			2012			
		Assets	Liabilities	Net	Assets	Liabilities	Net	Assets	Liabilities	Net	Assets	Liabilities	Net	Assets	Liabilities	Net	Assets	Liabilities	Net	
		1	2	3	4	5	6	7	8	9	10	11	12	13	14	15	16	17	18	
1 Total da economia.....	S.1	250 787	306 297	-55 510	244 472	314 757	-70 285	246 701	319 105	-72 404	255 541	351 428	-95 887	262 074	332 663	-70 589	255 750	331 521	-75 771	Total economy.....
2 Sociedades não financeiras.....	S.11	43 788	0	43 788	42 487	0	42 487	42 553	0	42 553	48 650	0	48 650	43 517	0	43 517	38 908	0	38 908	Non-financial corporations.....
3 Sociedades financeiras.....	S.12	67 679	286 291	-218 612	50 033	295 277	-245 244	51 646	300 157	-248 511	50 583	333 316	-282 733	43 656	317 660	-274 004	44 499	317 955	-273 456	Financial corporations.....
4 Administrações públicas.....	S.13	7 853	20 007	-12 154	7 298	19 480	-12 182	6 794	18 948	-12 154	7 680	18 113	-10 433	17 964	15 003	2 961	19 160	13 566	5 594	General government.....
5 Particulares.....	S.14+S.15	131 467	0	131 467	144 654	0	144 654	145 708	0	145 708	148 628	0	148 628	156 937	0	156 937	153 183	0	153 183	Households + NPISH.....
6 Resto do mundo.....	S.2	146 435	90 925	55 510	143 390	73 105	70 285	146 499	74 095	72 404	171 064	75 176	95 888	138 437	67 848	70 589	144 725	68 953	75 772	Rest of the world.....

**F.2.3.2 CONTAS NACIONAIS FINANCEIRAS - PATRIMÓNIOS FINANCEIROS**

Instrumento financeiro - Títulos exceto ações

Valores consolidados

**NATIONAL FINANCIAL ACCOUNTS - FINANCIAL ASSETS AND LIABILITIES**

Financial instrument - Securities other than shares

Consolidated values

Fonte / Source: Banco de Portugal

 10<sup>6</sup> euros

	Código SEC 95	2007			2008			2009			2010			2011			2012			
		Ativos	Passivos	Saldo	Ativos	Passivos	Saldo	Ativos	Passivos	Saldo	Ativos	Passivos	Saldo	Ativos	Passivos	Saldo	Ativos	Passivos	Saldo	
		2007			2008			2009			2010			2011			2012			
		Assets	Liabilities	Net	Assets	Liabilities	Net	Assets	Liabilities	Net	Assets	Liabilities	Net	Assets	Liabilities	Net	Assets	Liabilities	Net	
		1	2	3	4	5	6	7	8	9	10	11	12	13	14	15	16	17	18	
1 Total da economia.....	S.1	133 422	152 886	-19 464	148 981	183 709	-34 728	170 284	218 177	-47 893	187 923	219 934	-32 011	158 493	179 423	-20 930	171 323	193 065	-21 742	Total economy.....
2 Sociedades não financeiras.....	S.11	1 902	29 607	-27 705	1 769	35 465	-33 696	2 506	37 235	-34 729	2 629	38 943	-36 314	2 426	42 655	-40 229	2 619	44 450	-41 831	Non-financial corporations.....
3 Sociedades financeiras.....	S.12	109 631	37 685	71 946	125 732	50 218	75 514	146 200	66 583	79 617	161 021	60 528	100 493	131 682	50 708	80 974	133 594	42 019	91 575	Financial corporations.....
4 Administrações públicas.....	S.13	2 049	85 720	-83 671	1 476	98 053	-96 577	1 832	114 385	-112 553	1 952	120 489	-118 537	2 652	86 067	-83 415	9 038	106 601	-97 563	General government.....
5 Particulares.....	S.14+S.15	19 840	-125	19 965	20 005	-27	20 032	19 745	-26	19 771	22 321	-26	22 347	21 733	-7	21 740	26 072	-4	26 076	Households + NPISH.....
6 Resto do mundo.....	S.2	114 696	95 232	19 464	138 898	104 171	34 727	167 359	119 466	47 893	150 731	118 720	32 011	111 585	90 655	20 930	105 294	83 551	21 743	Rest of the world.....

## F.2.3.3 CONTAS NACIONAIS FINANCEIRAS - PATRIMÓNIOS FINANCEIROS

Instrumento financeiro - Empréstimos

Valores consolidados

## NATIONAL FINANCIAL ACCOUNTS - FINANCIAL ASSETS AND LIABILITIES

Financial instrument - Loans

Consolidated values

Fonte / Source: Banco de Portugal

10<sup>6</sup> euros

	Código SEC 95	2007			2008			2009			2010			2011			2012			
		Ativos	Passivos	Saldo	Ativos	Passivos	Saldo	Ativos	Passivos	Saldo	Ativos	Passivos	Saldo	Ativos	Passivos	Saldo	Ativos	Passivos	Saldo	
		1	2	3	4	5	6	7	8	9	10	11	12	13	14	15	16	17	18	
	ESA 95 Code	2007			2008			2009			2010			2011			2012			
		Assets	Liabilities	Net	Assets	Liabilities	Net	Assets	Liabilities	Net	Assets	Liabilities	Net	Assets	Liabilities	Net	Assets	Liabilities	Net	
1	S.1	326 909	360 423	-33 514	356 612	380 894	-24 282	364 536	386 359	-21 823	381 939	395 600	-13 661	378 385	433 743	-55 358	362 465	431 404	-68 939	Total economy.....
2	S.11	18 972	163 459	-144 487	22 009	178 709	-156 700	23 202	181 313	-158 111	29 790	183 689	-153 899	30 868	180 854	-149 986	32 014	176 170	-144 156	Non-financial corporations.....
3	S.12	280 044	29 774	250 270	303 884	28 480	275 404	311 470	25 804	285 666	320 256	26 918	293 338	314 946	35 952	278 994	296 121	18 618	277 503	Financial corporations.....
4	S.13	2 253	16 887	-14 634	2 978	15 876	-12 898	2 751	18 505	-15 754	4 111	22 533	-18 422	4 598	58 577	-53 979	5 799	85 670	-79 871	General government.....
5	S.14+S.15	25 640	150 303	-124 663	27 741	157 829	-130 088	27 112	160 737	-133 625	27 781	162 460	-134 679	27 974	158 360	-130 386	28 530	150 946	-122 416	Households + NPISH.....
6	S.2	61 435	27 921	33 514	59 249	34 967	24 282	58 363	36 540	21 823	60 893	47 232	13 661	107 825	52 467	55 358	121 608	52 669	68 939	Rest of the world.....

## F.2.3.4 CONTAS NACIONAIS FINANCEIRAS - PATRIMÓNIOS FINANCEIROS

Instrumento financeiro - Ações e outras participações

Valores consolidados

## NATIONAL FINANCIAL ACCOUNTS - FINANCIAL ASSETS AND LIABILITIES

Financial instrument - Shares and other equity

Consolidated values

Fonte / Source: Banco de Portugal

10<sup>6</sup> euros

	Código SEC 95	2007			2008			2009			2010			2011			2012			
		Ativos	Passivos	Saldo	Ativos	Passivos	Saldo	Ativos	Passivos	Saldo	Ativos	Passivos	Saldo	Ativos	Passivos	Saldo	Ativos	Passivos	Saldo	
		1	2	3	4	5	6	7	8	9	10	11	12	13	14	15	16	17	18	
	ESA 95 Code	2007			2008			2009			2010			2011			2012			
		Assets	Liabilities	Net	Assets	Liabilities	Net	Assets	Liabilities	Net	Assets	Liabilities	Net	Assets	Liabilities	Net	Assets	Liabilities	Net	
1	S.1	257 340	304 543	-47 203	223 512	265 284	-41 772	244 742	295 981	-51 239	245 789	297 850	-52 061	230 000	273 653	-43 653	231 156	269 849	-38 693	Total economy.....
2	S.11	49 001	190 401	-141 400	46 076	164 394	-118 318	53 501	181 911	-128 410	50 455	187 218	-136 763	51 380	178 981	-127 601	49 528	173 507	-123 979	Non-financial corporations.....
3	S.12	60 124	114 142	-54 018	44 806	100 890	-56 084	51 665	114 070	-62 405	52 893	110 632	-57 739	43 307	94 673	-51 366	41 210	96 342	-55 132	Financial corporations.....
4	S.13	23 625	0	23 625	25 828	0	25 828	28 725	0	28 725	34 359	0	34 359	34 821	0	34 821	37 656	0	37 656	General government.....
5	S.14+S.15	124 590	0	124 590	106 802	0	106 802	110 851	0	110 851	108 082	0	108 082	100 491	0	100 491	102 762	0	102 762	Households + NPISH.....
6	S.2	123 727	76 524	47 203	107 153	65 380	41 773	122 272	71 033	51 239	124 242	72 181	52 061	111 954	68 301	43 653	104 546	65 852	38 694	Rest of the world.....

**F.2.4.1 TOTAL DA ECONOMIA**  
Posições em fim de período  
Valores consolidados

**TOTAL ECONOMY**  
End-of-period positions  
Consolidated values

Fonte / Source: Banco de Portugal

10<sup>6</sup> euros

	Ativos financeiros															Passivos		Ativos financeiros líquidos
	Ouro monetário e DSE	Numerário e depósitos	Títulos exceto ações	Empréstimos	Ações e outras participações	Reservas técnicas de seguros	Outros débitos e créditos	Total	Numerário e depósitos	Títulos exceto ações	Empréstimos	Ações e outras participações	Reservas técnicas de seguros	Outros débitos e créditos	Total			
	(F.1)	(F.2)	(F.3)	(F.4)	(F.5)	(F.6)	(F.7)	(F.A)	(F.2)	(F.3)	(F.4)	(F.5)	(F.6)	(F.7)	(F.L)		(BF.90)	
Financial assets								Liabilities								Net financial assets		
Monetary gold and SDR	Currency and deposits	Securities other than shares	Loans	Shares and other equity	Insurance technical reserves	Other accounts receivable and payable	Total	Currency and deposits	Securities other than shares	Loans	Shares and other equity	Insurance technical reserves	Other accounts receivable and payable	Total				
1	2	3	4	5	6	7	8=+...+7	9	10	11	12	13	14	15=9+...+14			16=8-15	
07	Set	6 484	246 914	128 063	317 864	254 233	69 299	58 379	1 081 237	299 804	146 601	350 462	294 314	69 106	57 174	1 217 461	-136 224	
	Dez	7 073	250 787	133 422	326 909	257 340	71 388	60 251	1 107 169	306 297	152 886	360 423	304 543	71 189	59 391	1 254 730	-147 561	
08	Mar	7 372	249 266	135 111	332 714	245 967	72 777	63 143	1 106 349	308 535	158 453	363 788	287 724	72 592	62 143	1 253 236	-146 887	
	Jun	7 359	255 159	139 126	341 996	240 414	72 412	64 180	1 120 646	314 573	170 125	370 219	277 811	72 222	63 590	1 268 541	-147 896	
	Set	7 799	256 229	141 243	346 598	234 064	71 772	63 571	1 121 277	316 699	176 144	375 018	272 662	71 580	62 470	1 274 574	-153 297	
	Dez	7 732	244 472	148 981	356 612	223 512	71 421	66 207	1 118 938	314 757	183 709	380 894	265 284	71 228	64 676	1 280 548	-161 610	
09	Mar	8 578	244 481	154 110	359 783	222 689	71 501	65 604	1 126 745	315 735	191 576	380 505	270 572	71 240	64 901	1 294 529	-167 784	
	Jun	8 275	245 243	162 441	361 848	230 413	72 907	68 889	1 150 016	312 553	206 838	383 227	280 016	72 651	69 035	1 324 320	-174 304	
	Set	9 310	238 349	172 685	363 244	240 380	75 113	69 352	1 168 432	313 329	211 165	385 592	294 032	74 858	68 375	1 347 351	-178 919	
	Dez	10 332	246 701	170 284	364 536	244 742	76 505	71 926	1 185 025	319 105	218 177	386 359	295 981	76 260	70 928	1 366 810	-181 785	
10	Mar	11 062	250 227	183 520	364 345	250 597	80 886	70 799	1 211 435	328 933	226 350	386 376	300 435	80 626	70 132	1 392 851	-181 416	
	Jun	13 436	249 976	188 338	379 538	245 865	81 423	71 849	1 230 425	345 514	215 258	402 734	292 287	81 156	72 495	1 409 446	-179 021	
	Set	12 763	256 722	188 990	381 161	245 207	82 897	69 996	1 237 435	346 693	217 648	402 841	295 420	82 553	70 018	1 415 174	-177 739	
	Dez	13 944	255 541	187 923	381 939	245 789	80 044	73 159	1 238 340	351 428	199 934	395 600	297 850	79 763	73 148	1 417 723	-179 383	
11	Mar	13 270	247 686	178 111	383 541	247 196	78 229	79 861	1 227 893	335 947	213 173	405 718	293 415	77 956	81 000	1 407 209	-179 316	
	Jun	13 707	262 083	171 691	386 040	241 880	75 845	77 278	1 228 524	339 202	196 912	428 684	289 231	75 572	75 766	1 405 367	-176 842	
	Set	15 751	265 065	167 910	384 132	237 703	72 347	76 084	1 218 993	339 852	189 949	438 433	278 406	72 076	73 240	1 391 956	-172 963	
	Dez	15 905	262 074	158 493	378 385	230 000	65 995	80 435	1 191 286	332 663	179 423	433 743	273 653	65 753	78 548	1 363 872	-172 496	
12	Mar	16 211	263 778	168 069	374 655	228 527	64 954	81 777	1 197 970	340 612	179 849	438 451	268 993	64 711	80 220	1 372 836	-174 865	
	Jun	16 285	263 640	168 469	373 227	224 125	63 531	80 529	1 189 806	338 908	181 222	448 026	259 642	63 262	76 250	1 367 310	-177 504	
	Set	17 884	261 528	169 999	368 331	226 987	63 657	80 737	1 189 123	345 254	185 699	432 001	264 909	63 386	77 268	1 368 517	-179 394	
	Dez	16 434	255 750	171 323	362 465	231 156	64 457	80 267	1 181 851	331 521	193 065	431 404	269 849	64 198	76 588	1 366 627	-184 776	
13	Mar	16 317	257 205	171 431	359 019	232 473	64 442	77 696	1 178 583	329 765	197 959	427 647	272 922	64 211	72 750	1 365 254	-186 670	
	Jun	12 225	259 843	170 132	355 068	229 339	63 792	80 699	1 171 098	330 605	199 264	427 893	267 883	63 530	72 806	1 361 982	-190 884	

**F.2.4.2 SOCIEDADES NÃO FINANÇEIRAS**  
Posições em fim de período  
Valores consolidados

**NON-FINANCIAL CORPORATIONS**  
End-of-period positions  
Consolidated values

Fonte / Source: Banco de Portugal

10<sup>6</sup> euros

	Ativos financeiros															Passivos		Ativos financeiros líquidos
	Ouro monetário e DSE	Numerário e depósitos	Títulos exceto ações	Empréstimos	Ações e outras participações	Reservas técnicas de seguros	Outros débitos e créditos	Total	Numerário e depósitos	Títulos exceto ações	Empréstimos	Ações e outras participações	Reservas técnicas de seguros	Outros débitos e créditos	Total			
	(F.1)	(F.2)	(F.3)	(F.4)	(F.5)	(F.6)	(F.7)	(F.A)	(F.2)	(F.3)	(F.4)	(F.5)	(F.6)	(F.7)	(F.L)		(BF.90)	
Financial assets								Liabilities								Net financial assets		
Monetary gold and SDR	Currency and deposits	Securities other than shares	Loans	Shares and other equity	Insurance technical reserves	Other accounts receivable and payable	Total	Currency and deposits	Securities other than shares	Loans	Shares and other equity	Insurance technical reserves	Other accounts receivable and payable	Total				
1	2	3	4	5	6	7	8=+...+7	9	10	11	12	13	14	15=9+...+14			16=8-15	
07	Set	0	42 319	1 626	17 308	48 273	2 968	27 542	140 036	0	28 439	156 737	180 248	1 350	23 496	390 270	-250 234	
	Dez	0	43 788	1 902	18 972	49 001	2 891	27 642	144 196	0	29 607	163 459	190 401	2 044	22 840	408 350	-264 155	
08	Mar	0	42 048	1 788	19 084	47 818	3 072	29 614	143 424	0	30 351	165 845	181 406	2 006	23 502	403 111	-259 687	
	Jun	0	41 849	1 712	20 118	47 197	3 018	28 752	142 646	0	33 653	169 646	175 556	2 025	23 329	404 208	-261 563	
	Set	0	42 139	1 781	20 061	47 452	2 983	27 865	142 282	0	35 029	172 693	171 056	2 013	21 595	402 387	-260 105	
	Dez	0	42 487	1 769	22 009	46 076	2 898	27 028	142 267	0	35 465	178 709	164 394	2 074	23 286	403 927	-261 660	
09	Mar	0	41 458	2 133	22 568	48 138	2 883	28 792	145 972	0	36 273	179 129	168 564	2 082	21 172	407 219	-261 247	
	Jun	0	41 978	2 092	22 393	52 004	2 958	29 597	151 022	0	38 864	179 878	171 904	2 041	23 887	416 573	-265 552	
	Set	0	42 266	2 660	22 637	53 788	2 975	29 998	154 325	0	38 752	180 222	179 203	2 018	23 475	423 669	-269 344	
	Dez	0	42 553	2 506	23 202	53 501	2 961	29 999	154 722	0	37 235	181 313	181 911	1 950	28 093	430 503	-275 781	
10	Mar	0	42 269	2 846	22 810	54 483	2 824	32 422	157 653	0	37 635	181 178	185 660	3 931	27 627	436 031	-278 378	
	Jun	0	41 867	2 814	23 803	54 284	2 784	31 180	156 731	0	38 915	183 626	181 230	3 932	29 318	437 022	-280 290	
	Set	0	47 216	2 858	27 612	52 419	2 773	30 330	163 209	0	39 218	183 912	185 360	3 902	29 216	441 607	-278 398	
	Dez	0	48 650	2 629	29 790	50 455	2 724	31 878	166 127	0	38 943	183 689	187 218	4 228	32 231	446 309	-280 182	
11	Mar	0	44 394	2 482	29 288	54 766	2 823	39 142	172 895	0	39 934	183 639	189 802	4 083	34 310	451 768	-278 873	
	Jun	0	43 112	2 565	28 262	53 824	2 820	37 388	167 971	0	41 128	184 367	188 747	4 028	32 935	451 205	-283 234	
	Set	0	42 482	2 555	28 743	55 880	2 847	33 782	166 289	0	42 739	184 326	181 661	3 984	32 166	444 876	-278 587	
	Dez	0	43 517	2 426	30 868	51 380	2 833	29 712	160 737	0	42 655	180 854	178 981	4 085	38 492	445 067	-284 330	
12	Mar	0	39 553	2 684	29 143	48 563	2 810	34 926	157 679	0	42 700	180 802	173 934	4 066	37 254	438 756	-281 077	
	Jun	0	37 929	2 584	30 434	48 034	2 787	32 755	154 524	0	43 808	179 831	167 890	4 078	37 125	432 731	-278 207	
	Set	0	38 753	2 578	31 571	48 203	2 764	31 330	155 199	0	43 515	178 451	171 447	3 992	35 288	432 694	-277 495	
	Dez	0	38 908	2 619	32 014	49 528	2 741	29 744	156 555	0	44 450	176 170	173 507	3 966	37 967	432 860	-280 506	
13	Mar	0	37 783	2 372	32 259	47 475	2 718	30 953	153 559	0	44 472	175 146	175 199	3 798	33 925	432 540	-278 981	
	Jun	0	37 978	2 347	32 681	47 981	2 763	32 349	156 098	0	45 345	175 582	176 582	3 680	35 150	436 337	-280 240	

**F.2.4.3 SOCIEDADES FINANCEIRAS**

 Posições em fim de período  
 Valores consolidados

**FINANCIAL CORPORATIONS**

 End-of-period positions  
 Consolidated values

Fonte / Source: Banco de Portugal

 10<sup>6</sup> euros

	Ativos financeiros																Passivos		Ativos financeiros líquidos
	Ouro monetário e DSE	Numerário e depósitos	Títulos exceto ações	Empréstimos	Ações e outras participações	Reservas técnicas de seguros	Outros débitos e créditos	Total	Numerário e depósitos	Títulos exceto ações	Empréstimos	Ações e outras participações	Reservas técnicas de seguros	Outros débitos e créditos	Total				
	(F.1)	(F.2)	(F.3)	(F.4)	(F.5)	(F.6)	(F.7)	(F.8)	(F.2)	(F.3)	(F.4)	(F.5)	(F.6)	(F.7)	(F.8)				
	Monetary gold and SDR	Currency and deposits	Securities other than shares	Loans	Shares and other equity	Insurance technical reserves	Other accounts receivable and payable	Total	Currency and deposits	Securities other than shares	Loans	Shares and other equity	Insurance technical reserves	Other accounts receivable and payable	Total				
	1	2	3	4	5	6	7	8=1+...+7	9	10	11	12	13	14	15=9+...+14	16=8-15			
07	Set	6 484	70 647	104 956	272 004	58 405	413	12 621	525 531	279 859	34 993	29 601	114 066	67 756	13 034	539 309	-13 778		
	Dez	7 073	67 679	109 631	280 044	60 124	413	14 603	539 567	286 291	37 685	29 774	114 142	69 145	13 236	550 273	-10 706		
08	Mar	7 372	66 468	110 381	285 982	54 049	413	16 577	541 242	288 971	40 073	29 744	106 319	70 586	14 358	550 049	-8 807		
	Jun	7 359	67 888	114 346	293 972	52 889	413	17 192	554 059	295 179	48 673	30 216	102 255	70 197	16 652	563 173	-9 113		
	Set	7 799	66 122	117 077	297 848	48 194	413	17 965	555 418	297 670	50 993	29 566	101 606	69 567	18 481	567 883	-12 465		
	Dez	7 732	50 033	125 732	303 884	44 806	408	18 976	551 572	295 277	50 218	28 480	100 890	69 154	19 545	563 565	-11 994		
09	Mar	8 578	49 096	130 841	307 394	42 559	475	18 381	557 324	296 596	52 980	28 079	102 009	69 158	20 412	569 234	-11 910		
	Jun	8 275	47 266	137 572	310 015	45 249	475	19 010	567 862	293 374	58 601	27 918	108 112	70 610	21 844	580 459	-12 597		
	Set	9 310	45 712	147 752	311 234	49 480	475	20 487	584 449	294 405	62 879	27 144	114 829	72 840	21 777	593 875	-9 425		
	Dez	10 332	51 646	146 200	311 470	51 665	465	21 740	593 517	300 157	66 583	25 804	114 070	74 310	20 178	601 102	-7 585		
10	Mar	11 062	55 469	159 537	312 302	53 194	469	20 709	612 741	310 457	71 018	25 679	114 774	76 695	19 294	617 918	-5 176		
	Jun	13 436	51 932	162 006	324 735	51 486	474	22 829	626 898	327 085	63 752	34 886	111 057	77 224	17 660	631 663	-4 765		
	Set	12 763	51 244	162 399	322 437	53 009	549	22 637	625 039	328 320	60 370	34 507	110 060	78 652	16 708	628 617	-3 578		
	Dez	13 944	50 583	161 021	320 256	52 893	483	20 642	619 823	333 316	60 528	26 918	110 632	75 535	15 206	622 134	-2 312		
11	Mar	13 270	46 049	150 894	321 467	51 590	483	21 427	605 180	318 363	59 284	35 566	103 613	73 873	18 056	608 755	-3 576		
	Jun	13 707	45 433	145 456	324 632	48 842	483	20 042	598 595	322 735	56 153	36 700	100 484	71 544	15 571	603 187	-4 593		
	Set	15 751	42 886	141 993	322 347	44 572	482	21 960	589 992	324 002	53 408	36 333	96 745	68 092	14 993	593 574	-3 582		
	Dez	15 905	43 656	131 682	314 946	43 307	452	23 456	573 404	317 660	50 708	35 952	94 673	61 668	17 304	577 964	-4 560		
12	Mar	16 211	46 991	140 526	311 634	44 231	452	20 480	580 524	326 521	43 460	36 891	95 059	60 645	18 779	581 355	-831		
	Jun	16 285	49 221	133 796	308 587	39 776	476	23 086	571 228	322 840	44 280	35 602	91 752	59 184	17 007	570 666	562		
	Set	17 884	48 241	133 900	302 492	39 648	476	23 856	566 497	329 281	41 908	20 026	93 462	59 394	20 389	564 461	2 037		
	Dez	16 434	44 499	133 594	296 121	41 210	462	23 003	555 323	317 955	42 019	18 618	96 342	60 232	18 203	553 370	1 954		
13	Mar	16 317	44 841	134 796	292 969	42 187	432	20 991	552 534	316 110	41 867	16 410	97 723	60 413	19 085	551 608	925		
	Jun	12 225	43 037	135 725	288 190	41 711	467	21 239	542 594	317 033	39 735	16 343	91 301	59 851	18 397	542 659	-65		

**F.2.4.4 ADMINISTRAÇÕES PÚBLICAS**

 Posições em fim de período  
 Valores consolidados

**GENERAL GOVERNMENT**

 End-of-period positions  
 Consolidated values

Fonte / Source: Banco de Portugal

 10<sup>6</sup> euros

	Ativos financeiros																Passivos		Ativos financeiros líquidos
	Ouro monetário e DSE	Numerário e depósitos	Títulos exceto ações	Empréstimos	Ações e outras participações	Reservas técnicas de seguros	Outros débitos e créditos	Total	Numerário e depósitos	Títulos exceto ações	Empréstimos	Ações e outras participações	Reservas técnicas de seguros	Outros débitos e créditos	Total				
	(F.1)	(F.2)	(F.3)	(F.4)	(F.5)	(F.6)	(F.7)	(F.8)	(F.2)	(F.3)	(F.4)	(F.5)	(F.6)	(F.7)	(F.8)				
	Monetary gold and SDR	Currency and deposits	Securities other than shares	Loans	Shares and other equity	Insurance technical reserves	Other accounts receivable and payable	Total	Currency and deposits	Securities other than shares	Loans	Shares and other equity	Insurance technical reserves	Other accounts receivable and payable	Total				
	1	2	3	4	5	6	7	8=1+...+7	9	10	11	12	13	14	15=9+...+14	16=8-15			
07	Set	0	7 286	2 063	4 387	23 021	20	7 570	44 347	19 945	83 257	16 917	0	0	5 994	126 112	-81 766		
	Dez	0	7 853	2 049	2 253	23 625	20	7 943	43 743	20 007	85 720	16 887	0	0	5 280	127 894	-84 151		
08	Mar	0	7 467	1 951	2 191	23 627	21	7 432	42 689	19 564	88 129	15 513	0	0	6 399	129 605	-86 916		
	Jun	0	9 402	2 466	2 199	23 254	21	8 124	45 466	19 394	87 881	15 401	0	0	6 852	128 529	-83 062		
	Set	0	7 854	1 708	2 188	25 323	20	7 640	44 734	19 029	90 210	16 235	0	0	6 068	131 543	-86 809		
	Dez	0	7 298	1 476	2 978	25 828	20	8 110	45 709	19 480	98 053	15 876	0	0	5 550	138 959	-93 249		
09	Mar	0	8 942	1 605	3 025	26 539	20	6 861	46 993	19 139	102 333	16 394	0	0	6 622	144 489	-97 496		
	Jun	0	10 885	2 067	2 971	26 967	20	8 187	51 098	19 179	109 387	17 270	0	0	6 538	152 374	-101 276		
	Set	0	6 365	2 207	2 847	27 556	20	7 372	46 368	18 924	109 567	18 761	0	0	7 071	154 323	-107 955		
	Dez	0	6 794	1 832	2 751	28 725	20	8 539	48 662	18 948	114 385	18 505	0	0	6 516	158 354	-109 693		
10	Mar	0	6 828	1 683	2 813	29 529	19	8 096	48 968	18 476	117 713	19 114	0	0	7 195	162 498	-113 530		
	Jun	0	8 339	2 281	3 359	31 778	19	8 357	54 134	18 429	112 592	22 807	0	0	7 335	161 164	-107 031		
	Set	0	12 009	1 866	3 397	31 233	19	8 375	56 900	18 374	118 078	22 436	0	0	7 722	166 610	-109 710		
	Dez	0	7 680	1 952	4 111	34 359	19	10 341	58 463	18 113	120 489	22 533	0	0	8 542	169 676	-111 214		
11	Mar	0	7 895	1 938	4 713	33 189	19	9 145	56 900	17 584	113 981	24 747	0	0	10 116	166 428	-109 529		
	Jun	0	21 103	1 433	5 080	32 978	19	10 026	70 639	16 467	99 650	47 662	0	0	9 580	173 358	-102 719		
	Set	0	25 244	1 978	4 836	34 449	20	9 900	76 427	15 850	93 806	58 577	0	0	9 288	177 521	-101 094		
	Dez	0	17 964	2 652	4 598	34 821	19	13 783	73 837	15 003	86 067	58 577	0	0	7 556	167 203	-93 366		
12	Mar	0	20 682	3 039	5 906	36 543	19	12 741	76 928	14 090	93 703	64 596	0	0	8 635	181 024	-104 096		
	Jun	0	19 727	9 214	5 977	36 531	19	9 916	81 386	16 068	93 142	77 864	0	0	7 886	194 960	-113 574		
	Set	0	21 136	9 377	5 896	38 444	19	9 652	84 525	15 973	100 269	80 878	0	0	7 408	204 528	-120 003		
	Dez	0	19 160	9 038	5 799	37 656	19	11 159	82 831	13 586	106 601	85 670	0	0	6 452	212 289	-129 458		
13	Mar	0	21 404	9 066	5 834	39 187	19	9 116	84 625	13 655	111 627	87 223	0	0	6 255	218 760	-134 135		
	Jun	0	24 284	8 739	5 816	34 919	19	8 893	82 672	13 573	114 187	89 158	0	0	6 056	222 974	-140 302		



**F.2.4.5 PARTICULARES**  
**Posições em fim de período**  
**Valores consolidados**

**HOUSEHOLDS+NPISH**  
**End-of-period positions**  
**Consolidated values**

Fonte / Source: Banco de Portugal

10<sup>6</sup> euros

		Ativos financeiros							Passivos							Ativos financeiros líquidos		
		Ouro monetário e DSE	Numerário e depósitos	Títulos exceto ações	Empréstimos	Ações e outras participações	Reservas técnicas de seguros	Outros débitos e créditos	Total	Numerário e depósitos	Títulos exceto ações	Empréstimos	Ações e outras participações	Reservas técnicas de seguros	Outros débitos e créditos		Total	
		(F.1)	(F.2)	(F.3)	(F.4)	(F.5)	(F.6)	(F.7)	(F.A)	(F.2)	(F.3)	(F.4)	(F.5)	(F.6)	(F.7)		(F.L)	(BF.90)
		Financial assets							Liabilities								Net financial assets	
Monetary gold and SDR	Currency and deposits	Securities other than shares	Loans	Shares and other equity	Insurance technical reserves	Other accounts receivable and payable	Total	Currency and deposits	Securities other than shares	Loans	Shares and other equity	Insurance technical reserves	Other accounts receivable and payable	Total				
1	2	3	4	5	6	7	8=1+...+7	9	10	11	12	13	14	15=9+...+14	16=8-15			
07	Set	0	126 662	19 418	24 165	124 534	65 898	10 647	371 324	0	-87	147 207	0	0	14 650	161 770	209 554	
	Dez	0	131 467	19 840	25 640	124 590	68 064	10 062	379 664	0	-125	150 303	0	0	18 035	168 213	211 451	
08	Mar	0	133 283	20 991	25 457	120 473	69 271	9 519	378 994	0	-99	152 686	0	0	17 884	170 471	208 523	
	Jun	0	136 020	20 602	25 706	117 075	68 959	10 112	378 475	0	-81	154 956	0	0	17 756	172 632	205 843	
09	Set	0	140 114	20 677	26 500	113 096	68 355	10 101	378 842	0	-88	156 523	0	0	16 325	172 761	206 081	
	Dez	0	144 654	20 005	27 741	106 802	68 095	12 093	379 390	0	-27	157 829	0	0	16 295	174 097	205 293	
10	Mar	0	144 985	19 530	26 797	105 453	68 123	11 569	376 456	0	-10	156 903	0	0	16 985	173 588	202 869	
	Jun	0	145 115	20 709	26 469	106 194	69 454	12 094	380 034	0	-14	158 161	0	0	16 766	174 914	205 121	
11	Set	0	144 006	20 066	26 525	109 555	71 642	11 495	383 290	0	-33	159 465	0	0	16 052	175 548	207 805	
	Dez	0	145 708	19 745	27 112	110 851	73 059	11 648	388 125	0	-26	160 737	0	0	16 140	176 851	211 274	
12	Mar	0	145 661	19 454	26 420	113 392	77 573	9 573	392 073	0	-15	160 404	0	0	16 015	176 405	215 668	
	Jun	0	147 838	21 236	27 641	108 317	78 147	9 484	392 662	0	-1	161 415	0	0	18 182	179 597	213 065	
13	Set	0	146 252	21 566	27 714	108 547	79 555	8 653	392 287	0	-18	161 987	0	0	16 372	178 340	213 947	
	Dez	0	148 628	22 321	27 781	108 082	76 818	10 298	393 928	0	-26	162 460	0	0	17 169	179 603	214 325	
07	Mar	0	149 348	22 797	28 073	107 651	74 904	10 147	392 919	0	-27	161 766	0	0	18 518	180 258	212 662	
	Jun	0	152 435	22 237	28 067	106 236	72 523	9 821	391 320	0	-19	159 956	0	0	17 680	177 617	213 703	
08	Set	0	154 453	21 384	28 206	102 802	68 998	10 443	386 285	0	-5	159 198	0	0	16 793	175 986	210 300	
	Dez	0	156 937	21 733	27 974	100 491	62 690	13 484	383 309	0	-7	158 360	0	0	15 196	173 548	209 761	
09	Mar	0	156 551	21 820	27 973	101 193	61 673	13 629	382 839	0	-14	156 162	0	0	15 553	171 701	211 138	
	Jun	0	156 763	22 874	28 229	99 781	60 249	14 772	382 668	0	-8	154 729	0	0	14 232	168 953	213 715	
10	Set	0	153 398	24 143	28 371	100 693	60 399	15 898	382 902	0	6	152 645	0	0	14 182	166 834	216 067	
	Dez	0	153 183	26 072	28 530	102 762	61 235	16 360	388 142	0	-4	150 946	0	0	13 966	164 908	223 234	
11	Mar	0	153 177	25 198	27 957	103 625	61 273	16 637	387 866	0	-7	148 867	0	0	13 485	162 345	225 520	
	Jun	0	154 544	23 321	28 381	104 728	60 543	18 218	389 734	0	-2	146 810	0	0	13 203	160 011	229 723	

**F.2.4.6 RESTO DO MUNDO**  
**Posições em fim de período**  
**Valores consolidados**

**REST OF THE WORLD**  
**End-of-period positions**  
**Consolidated values**

Fonte / Source: Banco de Portugal

10<sup>6</sup> euros

		Ativos financeiros							Passivos							Ativos financeiros líquidos		
		Ouro monetário e DSE	Numerário e depósitos	Títulos exceto ações	Empréstimos	Ações e outras participações	Reservas técnicas de seguros	Outros débitos e créditos	Total	Numerário e depósitos	Títulos exceto ações	Empréstimos	Ações e outras participações	Reservas técnicas de seguros	Outros débitos e créditos		Total	
		(F.1)	(F.2)	(F.3)	(F.4)	(F.5)	(F.6)	(F.7)	(F.A)	(F.2)	(F.3)	(F.4)	(F.5)	(F.6)	(F.7)		(F.L)	(BF.90)
		Financial assets							Liabilities								Net financial assets	
Monetary gold and SDR	Currency and deposits	Securities other than shares	Loans	Shares and other equity	Insurance technical reserves	Other accounts receivable and payable	Total	Currency and deposits	Securities other than shares	Loans	Shares and other equity	Insurance technical reserves	Other accounts receivable and payable	Total				
1	2	3	4	5	6	7	8=1+...+7	9	10	11	12	13	14	15=9+...+14	16=8-15			
07	Set	0	146 695	111 164	60 653	115 068	220	10 141	443 941	93 805	92 625	28 056	74 987	413	11 347	301 233	142 708	
	Dez	0	146 435	114 696	61 435	123 727	215	11 142	457 650	90 925	95 232	27 921	76 524	413	12 002	303 017	154 633	
08	Mar	0	149 734	118 309	59 755	114 787	228	11 433	454 245	90 464	94 967	28 681	73 029	413	12 432	299 986	154 258	
	Jun	0	151 686	127 436	60 106	110 913	224	11 421	461 785	92 271	96 437	31 882	73 516	413	12 011	306 531	155 254	
09	Set	0	151 299	132 534	60 580	109 537	221	10 733	464 905	90 829	97 633	32 160	70 939	413	11 835	303 809	161 096	
	Dez	0	143 390	138 898	59 249	107 153	215	10 114	459 018	73 105	104 171	34 967	65 380	408	11 645	289 676	169 342	
10	Mar	0	143 178	145 619	59 143	112 281	214	9 995	470 430	71 924	108 153	38 421	64 397	475	10 697	294 068	176 363	
	Jun	0	137 089	156 972	59 668	116 822	219	10 912	481 682	69 779	112 575	38 289	67 220	475	10 765	299 103	182 579	
11	Set	0	143 081	159 206	60 079	122 347	221	10 380	495 314	68 101	120 726	37 731	68 695	475	11 357	307 085	188 229	
	Dez	0	146 499	167 359	58 363	122 272	210	10 778	505 491	74 095	119 466	36 540	71 033	465	11 776	313 374	192 117	
12	Mar	0	157 331	172 918	59 398	124 813	220	11 444	526 113	78 626	130 088	37 366	74 975	469	12 111	333 636	192 477	
	Jun	0	171 811	154 799	68 167	120 765	207	12 296	528 044	76 272	127 879	44 970	74 342	474	11 650	335 587	192 457	
13	Set	0	165 788	153 630	69 964	123 126	206	11 823	524 537	75 817	124 671	48 284	72 913	549	11 801	334 034	190 503	
	Dez	0	171 064	150 731	60 893	124 242	202	12 032	519 163	75 176	118 720	47 232	72 181	483	12 044	325 837	193 326	
07	Mar	0	158 962	144 314	70 772	121 446	209	13 619	509 322	70 701	109 252	48 595	75 227	483	12 479	316 736	192 586	
	Jun	0	147 746	126 165	91 742	121 377	209	12 588	499 828	70 627	100 944	49 098	74 026	483	14 100	309 278	190 550	
08	Set	0	143 466	119 680	103 132	114 753	211	12 982	494 224	68 679	97 641	48 831	74 050	482	15 826	305 590	188 715	
	Dez	0	138 437	111 585	107 825	111 954	210	13 960	483 971	67 848	90 655	52 467	68 301	452	15 847	295 570	188 401	
09	Mar	0	146 384	104 485	114 097	106 469	208	15 030	486 674	69 550	92 705	50 301	66 003	452	16 586	295 597	191 076	
	Jun	0	144 792	98 221	128 512	99 914	207	13 345	484 990	69 524	85 467	53 714	64 396	476	17 624	291 200	193 790	
10	Set	0	152 306	100 052	117 556	102 290	205	14 219	486 628	68 579	84 352	53 886	64 369	476	17 687	289 349	197 279	
	Dez	0	144 725	105 294	121 608	104 546	203	13 632	490 009	68 953	83 551	52 669	65 852	462	17 311	288 798	201 210	
11	Mar	0	141 126	111 084	121 330	108 225	202	13 522	495 489	68 566	84 556	52 702	67 777	432	18 468	292 501	202 988	
	Jun	0	137 481	112 670	123 963	106 860	205	12 387	493 566	66 718	83 538	51 137	68 316	467	20 281	290 457	203 109	



# ESTATÍSTICAS DAS EMPRESAS NÃO FINANCEIRAS DA CENTRAL DE BALANÇOS

## STATISTICS ON NON-FINANCIAL CORPORATIONS FROM THE CENTRAL BALANCE SHEET DATABASE



Número de empresas do universo de referência G.1  
*Number of corporations in the reference population*

Balanço G.2  
*Balance sheet*

Ativo G.3  
*Assets*

Demonstração dos resultados G.4  
*Profit and loss account*

Rendimentos G.5  
*Income*

Rácios económico-financeiros G.6  
*Economic and financial ratios*



**G.1 NÚMERO DE EMPRESAS DO UNIVERSO DE REFERÊNCIA -  
REPARTIÇÃO POR SETOR E DIMENSÃO DAS EMPRESAS**  
Exclui a secção A da CAE - Rev.3: Agricultura, produção animal, caça, floresta e  
pesca

**NUMBER OF CORPORATIONS IN THE REFERENCE POPULATION -  
BY SECTOR AND BY SIZE**  
Excludes section A of NACE Rev.2: Agriculture, forestry and  
fishing

Milhares de empresas / Thousand of corporations

CAE - Rev.3 NACE Rev.2	Total (exclui secção A da CAE Rev.3)	Empresas públicas não incluídas no setor das administrações públicas	Total	B+C	D+E	F	G	H	(1)	K (64202)	Empresas privadas		Por memória: Total (inclui secção A da CAE Rev.3)
				Indústrias	Eletricidade, gás e água	Construção	Comércio	Transportes e armazenagem	Outros serviços	Sociedades gestoras de participações sociais	Classes de dimensão <sup>(2)</sup>		
											Pequenas e médias empresas	Grandes empresas	
	Total (excludes section A of NACE Rev.2)	Public corporations not included in the general government sector	Total	Setores de atividade económica							Private corporations		Memo item: Total (includes section A of NACE Rev.2)
				Manufacturing, mining and quarrying	Electricity, gas and water	Construction	Wholesale and retail trade; repair of motor vehicles and motorcycles	Transportation and storage	Other services	Non-financial holdings	Size <sup>(2)</sup>		
											Small and medium-sized corporations	Large corporations	
	1=2+3	2	3=4+...+10	4	5	6	7	8	9	10	11	12	13
<b>2006</b>	361.5	0.5	361.0	44.9	1.2	50.8	104.4	20.9	136.1	2.6	357.4	1.0	371.6
<b>2007</b>	368.9	0.5	368.4	44.4	1.3	51.4	105.1	21.0	142.3	2.9	364.5	1.0	379.2
<b>2008</b>	372.1	0.5	371.6	44.1	1.5	51.3	104.5	20.7	146.5	3.1	367.4	1.0	382.4
<b>2009</b>	371.4	0.6	370.9	43.0	1.6	50.0	103.1	20.2	149.5	3.3	366.5	1.0	382.0
<b>2010</b>	368.9	0.6	368.3	41.8	1.6	48.5	101.9	19.7	151.2	3.5	363.8	1.0	379.6
<b>2011</b>	372.3	0.6	371.7	41.6	1.7	47.6	102.0	19.4	155.9	3.5	367.1	1.0	383.4
<b>2012</b>	370.8	0.6	370.3	41.2	1.7	45.9	101.7	19.1	157.0	3.6	365.7	0.9	382.9

(1) I+J+L+M+N+P+Q+R+S

(2) A desagregação por dimensão exclui as sociedades gestoras de participações sociais. / The detail by size excludes non-financial holdings.

G.2 BALANÇO - PRINCIPAIS COMPONENTES

BALANCE SHEET - MAIN COMPONENTS

Exclui a secção A da CAE - Rev.3: Agricultura, produção animal, caça, floresta e pesca

Excludes section A of NACE Rev.2: Agriculture, forestry and fishing

Valores em final de ano / Year ending figures

10<sup>6</sup> euros

	Ativo						Capital próprio e passivo				Por memória: Total do ativo (inclui secção A da CAE Rev.3)	
	Total	Imobilizado, inventários e ativos biológicos	Investimentos financeiros	Clientes	Caixa e depósitos bancários	Outros ativos	Capital Próprio	Passivo				
								Total	Financiamentos obtidos	Fornecedores		Outros passivos
	Assets						Equity and liabilities				Memo item: Total (includes section A of NACE Rev.2)	
	Total	Non-financial fixed assets, inventories and biological assets	Financial investments	Trade debtors	Cash and bank deposits	Other assets	Equity	Liabilities				
								Total	Obtained funding	Trade creditors		Other liabilities
	1=2+...+6=7+8	2	3	4	5	6	7	8=9+10+11	9	10	11	12
2006	593 142	216 870	171 377	63 906	34 528	106 461	256 354	336 788	181 618	56 101	99 069	600 190
2007	658 839	236 058	195 834	67 351	35 411	124 186	273 406	385 434	206 571	60 250	118 613	669 459
2008	691 725	260 264	198 563	65 964	35 638	131 297	272 630	419 095	233 614	58 281	127 200	703 283
2009	710 152	264 685	213 623	66 767	35 230	129 846	278 533	431 618	243 757	57 988	129 874	722 187
2010	738 736	255 603	237 160	71 428	45 678	128 867	297 248	441 488	254 191	61 157	126 140	750 626
2011	688 632	247 873	212 030	69 719	42 183	116 826	250 205	438 427	256 755	60 259	121 412	699 297
2012	651 667	231 918	212 390	62 318	35 880	109 161	235 338	416 329	250 637	53 371	112 321	662 389

G.3 ATIVO - REPARTIÇÃO POR SETOR E DIMENSÃO DAS EMPRESAS

ASSETS - BY SECTOR AND BY SIZE

Exclui a secção A da CAE - Rev.3: Agricultura, produção animal, caça, floresta e pesca

Excludes section A of NACE Rev.2: Agriculture, forestry and fishing

Valores em final de ano / Year ending figures

Em percentagem / In percentages

CAE - Rev.3 NACE Rev.2	Empresas públicas não incluídas no setor das administrações públicas	Total	B+C		D+E		F	G	H	(1)	K (64202)	Empresas privadas
			Indústrias	Eletricidade, gás e água	Construção	Comércio	Transportes e armazenagem	Outros serviços	Sociedades gestoras de participações sociais	Classes de dimensão <sup>(2)</sup>		
										Pequenas e médias empresas	Grandes empresas	
	Public corporations not included in the general government sector	Total	Private corporations									
			Economic activities									Size <sup>(2)</sup>
			Manufacturing, mining and quarrying	Electricity, gas and water	Construction	Wholesale and retail trade; repair of motor vehicles and motorcycles	Transportation and storage	Other services	Non-financial holdings	Small and medium-sized corporations	Large corporations	
		1	2=3+...+9	3	4	5	6	7	8	9	10	11
2006	5.0	95.0	12.7	5.9	10.1	16.0	4.0	26.1	20.2	52.3	22.5	
2007	5.1	94.9	12.4	6.8	9.9	15.6	3.9	25.7	20.7	51.8	22.5	
2008	5.5	94.5	12.4	7.3	10.2	15.4	4.0	24.9	20.5	51.2	22.8	
2009	5.8	94.2	12.0	7.2	10.0	15.3	4.0	24.5	21.1	50.2	22.9	
2010	6.0	94.0	11.5	6.5	9.5	15.0	3.7	25.1	22.7	48.1	23.2	
2011	6.3	93.7	12.3	7.3	9.5	13.8	3.6	24.0	23.0	45.3	25.4	
2012	5.5	94.5	12.5	8.7	8.7	12.5	3.9	23.5	24.8	43.9	25.8	

(1) I+J+L+M+N+P+Q+R+S

(2) A desagregação por dimensão exclui as sociedades gestoras de participações sociais. / The detail by size excludes non-financial holdings.

G.4 DEMONSTRAÇÃO DOS RESULTADOS - PRINCIPAIS COMPONENTES

PROFIT AND LOSS ACCOUNT - MAIN COMPONENTS

Exclui a secção A da CAE - Rev.3: Agricultura, produção animal, caça, floresta e pesca

Excludes section A of NACE Rev.2: Agriculture, forestry and fishing

Valores anuais / Annual figures

10<sup>6</sup> euros

	Rendimentos		Gastos								Resultados		Por memória: Total dos rendimentos (inclui secção A da CAE - Rev.3)
	Total	Do qual: Vendas e prestações de serviços	Total	Custo das mercadorias vendidas e das matérias consumidas	Fornecimentos e serviços externos	Gastos com o pessoal	Gastos de depreciação e de amortização	Juros suportados	Outros gastos	Imposto sobre o rendimento do período	EBITDA <sup>(1)</sup>	Resultado líquido do período	
	1	2	3=4+...+10	4	5	6	7	8	9	10	11=1-4-5-6-9	12=1-3	
	Income		Expenses								Results		Memo item: Total income (includes section A of NACE Rev.2)
	Total	Of which: Net turnover	Total	Costs of goods sold and material consumed	External supplies and services	Staff costs	Expenses of depreciations and amortizations	Interest expenses	Other expenses	Income tax	EBITDA <sup>(1)</sup>	Net income	
2006	364 042	322 768	341 716	177 154	79 586	43 371	14 140	7 815	16 089	3 561	47 843	22 327	367 344
2007	388 773	339 004	361 863	183 569	83 661	46 330	14 730	10 126	19 502	3 945	55 711	26 910	392 562
2008	397 354	351 477	387 496	189 928	88 485	48 928	15 461	12 599	28 456	3 639	41 558	9 858	401 616
2009	361 267	323 345	347 902	165 598	83 911	48 827	15 695	9 955	20 528	3 388	42 403	13 365	365 236
2010	400 090	337 862	359 104	176 332	86 211	49 283	14 526	8 290	20 636	3 825	67 627	40 985	404 098
2011	369 784	330 924	359 911	178 674	82 324	47 885	14 022	10 619	23 054	3 333	37 847	9 872	373 888
2012	328 149	299 858	326 982	164 304	72 681	43 960	13 021	10 685	19 279	3 052	27 926	1 168	332 679

(1) Resultado antes de depreciações e amortizações, juros suportados e impostos. / Earnings before depreciations and amortizations, interest expenses and income tax.

G.5 RENDIMENTOS - REPARTIÇÃO POR SETOR E DIMENSÃO DAS EMPRESAS

INCOME - BY SECTOR AND BY SIZE

Exclui a secção A da CAE - Rev.3: Agricultura, produção animal, caça, floresta e pesca

Excludes section A of NACE Rev.2: Agriculture, forestry and fishing

Valores anuais / Annual figures

Em percentagem / In percentages

CAE - Rev.3 NACE Rev.2	Empresas públicas não incluídas no setor das administrações públicas	Total	B+C	D+E	F	G	H	(1)	K (64202)	Empresas privadas		
			Indústrias	Eletricidade, gás e água	Construção	Comércio	Transportes e armazenagem	Outros serviços	Sociedades gestoras de participações sociais	Classes de dimensão <sup>(2)</sup>		
										Pequenas e médias empresas	Grandes empresas	
	Public corporations not included in the general government sector	Total	Economic activities								Size <sup>(2)</sup>	
			Manufacturing, mining and quarrying	Electricity, gas and water	Construction	Wholesale and retail trade; repair of motor vehicles and motorcycles	Transportation and storage	Other services	Non-financial holdings	Small and medium-sized corporations	Large corporations	
		1	2=3+...+9	3	4	5	6	7	8	9	10	11
2006		3.6	96.4	21.3	3.9	9.4	36.4	3.4	19.0	2.9	56.8	36.7
2007		3.4	96.6	21.5	4.6	9.2	34.4	3.8	19.5	3.7	57.1	35.8
2008		3.6	96.4	21.9	6.0	9.4	35.1	3.9	17.5	2.6	56.0	37.8
2009		4.2	95.8	20.2	5.4	9.3	35.7	3.8	18.2	3.0	55.4	37.4
2010		3.7	96.3	19.5	4.8	8.5	34.0	3.9	17.9	7.8	50.8	37.7
2011		4.0	96.0	22.5	5.7	7.9	35.5	4.1	16.8	3.5	52.4	40.1
2012		4.4	95.6	24.3	6.6	6.7	35.1	4.4	15.8	2.7	52.2	40.7

(1) I+J+L+M+N+P+Q+R+S

(2) A desagregação por dimensão exclui as sociedades gestoras de participações sociais. / The detail by size excludes non-financial holdings.

## G.6.1 TOTAL DAS EMPRESAS (continua)

## TOTAL CORPORATIONS (to be continued)

Exclui a secção A da CAE - Rev.3: Agricultura, produção animal, caça, floresta e pesca

Excludes section A of NACE Rev.2: Agriculture, forestry and fishing

Em percentagem / In percentages

		Estrutura do financiamento (em % do total do ativo)								
		Capital próprio		Financiamentos obtidos			Fornecedores	Outros	Por memória: Clientes	
		Total	Inst. de crédito e soc. fin. e mercado de valores mobiliários	Participantes e participadas	Outros financiadores				Memo item: Trade debtors	
		Structure of funding (in % of total assets)								
		Equity		Obtained funding			Trade creditors	Others	Memo item: Trade debtors	
		Total	Credit institutions and financial corporations and securities market	Participated and participant companies	Other funders					
		1	2=3+4+5	3	4	5	6	7	8	
2006	Dez	43.2	30.6	20.4	8.6	1.7	9.5	16.7	10.8	
2007	Mar	42.5	30.1	20.3	7.8	2.0	9.1	18.2	10.7	
	Jun	42.5	30.5	20.6	7.7	2.1	9.2	17.9	11.0	
	Set	42.3	30.9	20.6	8.5	1.9	9.1	17.7	10.9	
	Dez	41.5	31.4	20.5	9.2	1.6	9.1	18.0	10.2	
2008	Mar	41.3	33.4	22.2	9.7	1.5	8.0	17.3	9.2	
	Jun	40.5	33.8	22.5	9.8	1.5	8.2	17.5	9.7	
	Set	40.8	33.4	22.1	9.7	1.6	8.4	17.5	9.8	
	Dez	39.4	33.8	21.8	10.4	1.6	8.4	18.4	9.5	
2009	Mar	39.4	34.5	21.1	11.4	2.1	7.9	18.2	9.1	
	Jun	39.2	34.8	21.9	10.8	2.1	7.9	18.1	9.2	
	Set	39.3	34.8	22.1	10.7	2.0	7.6	18.3	9.4	
	Dez	39.2	34.3	21.7	10.8	1.8	8.2	18.3	9.4	
2010	Mar	40.5	33.3	22.1	9.2	2.1	8.1	18.1	9.8	
	Jun	40.0	33.8	21.9	9.4	2.5	8.6	17.7	10.1	
	Set	41.6	32.8	21.4	9.2	2.3	8.3	17.3	9.7	
	Dez	40.2	34.4	21.8	10.7	1.9	8.3	17.1	9.7	
2011	Mar	40.2	35.3	22.1	11.0	2.2	8.3	16.3	9.4	
	Jun	39.5	35.9	22.0	11.3	2.5	8.5	16.1	9.8	
	Set	38.8	36.1	22.0	11.6	2.5	8.6	16.6	10.1	
	Dez	36.3	37.3	23.1	12.1	2.1	8.8	17.6	10.1	
2012	Mar	36.2	38.7	22.6	13.2	2.8	8.3	16.9	9.4	
	Jun	36.3	38.1	22.1	13.3	2.7	8.4	17.2	9.7	
	Set	37.1	37.6	21.9	13.2	2.5	8.3	17.0	9.8	
	Dez	36.1	38.5	22.7	13.3	2.4	8.2	17.2	9.6	
2013	Mar	36.1	38.1	22.5	12.8	2.8	8.3	17.5	9.7	
	Jun	36.4	37.7	22.4	12.8	2.6	8.5	17.4	9.9	

## G.6.1 TOTAL DAS EMPRESAS (continuação)

## TOTAL CORPORATIONS (continued)

Exclui a secção A da CAE - Rev.3: Agricultura, produção animal, caça, floresta e pesca

Excludes section A of NACE Rev.2: Agriculture, forestry and fishing

Em percentagem, unidades, número de dias / In percentages, units, number of days

		Custo do financiamento e rentabilidades					Prazos médios		
		Juros suportados / Financiamentos obtidos (%)	EBITDA <sup>(1)</sup> / Juros suportados	Resultado líquido do período / Capital próprio (%)	EBITDA <sup>(1)</sup> / (Capital próprio + Fin. obtidos) (%)	EBITDA <sup>(1)</sup> / Total do ativo (%)	Prazos médios de recebimentos (número de dias) <sup>(2)</sup>	Prazos médios de pagamentos (número de dias) <sup>(3)</sup>	Prazos médios de rotação dos inventários (número de dias) <sup>(4)</sup>
		Cost of obtained funding and profitabilities					Average number of days		
		Interest expenses / Obtained funding (%)	EBITDA <sup>(1)</sup> / Interest expenses	Net income / Equity (%)	EBITDA <sup>(1)</sup> / (Equity + Obtained funding) (%)	EBITDA <sup>(1)</sup> / Total assets (%)	Days accounts receivables (number of days) <sup>(2)</sup>	Days accounts payables (number of days) <sup>(3)</sup>	Days sales of inventories (number of days) <sup>(4)</sup>
		1	2	3	4	5	6	7	8
2006	Dez	4.4	6.1	8.7	11.0	8.1	74	75	134
2007	Mar	4.6	6.1	9.2	11.4	8.4	71	73	138
	Jun	4.8	6.0	9.8	11.9	8.7	68	72	141
	Set	5.0	5.6	9.6	11.8	8.6	67	72	143
	Dez	5.1	5.5	9.8	11.8	8.6	66	71	142
2008	Mar	5.2	5.0	9.1	11.3	8.3	64	69	143
	Jun	5.2	4.6	7.7	10.4	7.7	62	68	145
	Set	5.2	4.2	6.6	9.8	7.3	61	66	147
	Dez	5.4	3.3	3.5	8.1	6.0	61	66	150
2009	Mar	5.2	3.1	2.4	7.2	5.3	64	69	159
	Jun	4.8	3.2	2.6	7.1	5.3	66	71	168
	Set	4.5	3.5	3.4	7.4	5.4	67	73	176
	Dez	4.0	4.3	4.7	8.0	5.9	67	75	180
2010	Mar	3.9	4.7	5.6	8.5	6.3	67	74	168
	Jun	3.7	5.1	6.2	8.8	6.5	67	74	158
	Set	3.6	7.6	13.0	12.4	9.2	67	75	152
	Dez	3.4	8.2	13.9	12.6	9.3	68	75	148
2011	Mar	3.5	7.9	13.5	12.4	9.3	67	75	149
	Jun	3.6	7.0	12.4	11.7	8.8	68	75	150
	Set	3.8	4.4	5.0	7.7	5.8	68	76	149
	Dez	4.1	3.6	3.5	7.0	5.3	69	77	149
2012	Mar	4.2	3.3	3.0	6.8	5.0	70	77	154
	Jun	4.2	3.0	2.2	6.4	4.8	70	78	158
	Set	4.3	2.9	1.7	6.3	4.7	70	78	157
	Dez	4.2	2.6	0.5	5.6	4.1	70	77	157
2013	Mar	4.1	2.6	0.0	5.3	4.0	71	77	149
	Jun	4.1	2.9	1.5	6.0	4.5	70	76	139

(1) Resultado antes de depreciações e amortizações, juros suportados e impostos. / Earnings before depreciations and amortizations, interest expenses and income tax.

(2) Prazos médios de recebimentos = 365\*[Clientes] / [Vendas e serviços prestados ajustados de IVA na componente interna]. / Days accounts receivables = 365\*[Trade debtors] / [Net turnover, VAT adjusted for domestic transactions].

(3) Prazos médios de pagamentos = 365\*[Fornecedores] / [Compras de mercadorias, de matérias primas, subsidiárias e de consumo + Fornecimentos e serviços externos, ajustados de IVA na componente interna]. / Days accounts payables = 365\*[Trade creditors] / [Purchases of goods for resale, raw materials, secondary and consumables + External supplies and services, VAT adjusted for domestic transactions].

(4) Prazos médios de rotação dos inventários = 365\*[Inventários e ativos biológicos] / [Compras de mercadorias, de matérias primas, subsidiárias e de consumo]. / Days sales of inventories = 365\*[Inventories and biological assets] / [Purchases of goods for resale, raw materials, secondary and consumables].



**G.6.2 EMPRESAS PÚBLICAS NÃO INCLUÍDAS NO SETOR DAS ADMINISTRAÇÕES PÚBLICAS\***  
Exclui a secção A da CAE - Rev.3: Agricultura, produção animal, caça, floresta e pesca

**PUBLIC CORPORATIONS NOT INCLUDED IN THE GENERAL GOVERNMENT SECTOR\***  
Excludes section A of NACE Rev.2: Agriculture, forestry and fishing

Em percentagem, unidades, número de dias / In percentages, units, number of days

		Estrutura do financiamento (em % do total do ativo)					Custo do financiamento e rentabilidades				Prazos médios	
		Capital próprio	Financiamentos obtidos	Fornecedores	Outros	Por memória: Clientes	Juros suportados / Financiamentos obtidos	EBITDA <sup>(1)</sup> / Juros suportados	EBITDA <sup>(1)</sup> / (Capital próprio + Fin. obtidos)	EBITDA <sup>(1)</sup> / Total do ativo	Prazos médios de recebimentos (número de dias) <sup>(2)</sup>	Prazos médios de pagamentos (número de dias) <sup>(3)</sup>
							(%)	(%)	(%)	(%)	(número de dias) <sup>(2)</sup>	(número de dias) <sup>(3)</sup>
		Equity	Obtained funding	Trade creditors	Others	Memo item: Trade debtors	Interest expenses / Obtained funding	EBITDA <sup>(1)</sup> / Interest expenses	EBITDA <sup>(1)</sup> / (Equity + Obtained funding)	EBITDA <sup>(1)</sup> / Total assets	Days accounts receivables (number of days) <sup>(2)</sup>	Days accounts payables (number of days) <sup>(3)</sup>
	1	2	3	4	5	6	7	8	9	10	11	
2006	Dez	29.8	42.0	5.6	22.6	5.9	3.4	4.5	9.6	6.7	48	64
2007	Mar	34.7	40.0	4.7	20.6	4.7	3.7	4.5	9.7	7.0	46	65
	Jun	33.6	40.6	5.2	20.6	4.2	4.0	4.2	9.4	6.8	43	67
	Set	32.7	41.6	4.9	20.9	3.8	4.5	2.9	7.3	5.4	42	72
	Dez	32.7	41.1	5.3	20.9	4.4	4.5	3.3	8.1	6.0	40	76
2008	Mar	34.6	40.3	4.6	20.5	3.3	4.6	3.0	7.5	5.6	38	78
	Jun	33.3	41.5	5.0	20.1	3.2	4.8	2.6	6.9	5.1	36	80
	Set	32.8	41.2	5.1	20.9	3.6	4.7	2.5	6.6	4.9	35	79
	Dez	31.9	43.9	4.0	20.1	4.0	4.9	1.9	5.3	4.0	35	73
2009	Mar	30.8	45.3	3.9	20.1	3.1	4.7	2.0	5.4	4.0	34	71
	Jun	30.6	45.3	3.9	20.3	2.9	4.3	2.3	5.8	4.4	33	67
	Set	30.7	45.3	4.1	20.0	3.0	4.0	2.5	5.8	4.4	32	65
	Dez	30.2	46.5	4.6	18.8	3.7	3.5	3.3	6.9	5.2	32	68
2010	Mar	33.5	46.6	4.3	15.6	3.4	3.2	3.4	6.4	4.9	34	74
	Jun	29.6	47.7	4.7	18.0	2.9	3.0	3.6	6.4	5.0	35	81
	Set	26.6	46.6	5.0	21.8	3.2	2.8	3.8	6.4	4.9	36	88
	Dez	21.5	48.1	5.4	25.0	3.4	2.7	3.3	5.6	4.2	37	94
2011	Mar	19.8	48.5	5.3	26.4	3.8	3.0	3.1	6.1	4.4	37	97
	Jun	18.2	49.4	6.4	26.0	4.0	3.3	3.0	6.7	4.7	40	105
	Set	16.8	50.5	7.0	25.8	4.5	3.6	2.7	7.0	4.7	43	111
	Dez	14.3	52.2	7.8	25.7	4.5	3.9	2.1	5.9	4.0	47	129
2012	Mar	12.5	52.7	8.8	26.1	4.6	4.2	2.0	6.5	4.4	48	140
	Jun	10.2	50.5	10.3	29.0	4.9	3.9	1.7	5.2	3.4	49	149
	Set	11.1	50.2	8.9	29.9	4.8	3.9	1.6	5.0	3.2	47	152
	Dez	11.4	48.3	7.5	32.9	4.6	3.9	1.8	5.7	3.5	44	140
2013	Mar	10.9	50.6	7.4	31.2	4.7	3.7	1.6	4.8	2.9	43	131
	Jun	10.5	51.9	7.9	29.8	4.6	4.0	1.7	5.5	3.4	43	124

\* Para o cálculo da estrutura do financiamento consideram-se valores em final de trimestre. O cálculo dos restantes indicadores utiliza: (i) para as variáveis do balanço, valores médios do ano terminado no trimestre; (ii) para as variáveis da demonstração dos resultados, o valor do ano terminado no trimestre. / The compilation of the structure of funding is based on end-of-quarter values. For the other ratios are used: (i) for balance sheet variables, average values for the year ending in the quarter; (ii) for profit and loss account variables, year ending in the quarter values.

- (1) Resultado antes de depreciações e amortizações, juros suportados e impostos. / Earnings before depreciations and amortizations, interest expenses and income tax.  
(2) Prazos médios de recebimentos = 365\*[Clientes] / [Vendas e serviços prestados ajustados de IVA na componente interna]. / Days accounts receivables = 365\*[Trade debtors] / [Net turnover, VAT adjusted for domestic transactions].  
(3) Prazos médios de pagamentos = 365\*[Fornecedores] / [Compras de mercadorias, de matérias primas, subsidiárias e de consumo + Fornecimentos e serviços externos, ajustados de IVA na componente interna]. / Days accounts payables = 365\*[Trade creditors] / [Purchases of goods for resale, raw materials, secondary and consumables + External supplies and services, VAT adjusted for domestic transactions].

**G.6.3 EMPRESAS PRIVADAS\***

**PRIVATE CORPORATIONS\***

Exclui a secção A da CAE - Rev.3: Agricultura, produção animal, caça, floresta e pesca

Excludes section A of NACE Rev.2: Agriculture, forestry and fishing

Em percentagem, unidades, número de dias / In percentages, units, number of days

		Estrutura do financiamento (em % do total do ativo)					Custo do financiamento e rentabilidades				Prazos médios	
		Capital próprio	Financiamentos obtidos	Fornecedores	Outros	Por memória: Clientes	Juros suportados / Financiamentos obtidos	EBITDA <sup>(1)</sup> / Juros suportados	EBITDA <sup>(1)</sup> / (Capital próprio + Fin. obtidos)	EBITDA <sup>(1)</sup> / Total do ativo	Prazos médios de recebimentos (número de dias) <sup>(2)</sup>	Prazos médios de pagamentos (número de dias) <sup>(3)</sup>
							(%)	(%)	(%)	(%)	(número de dias) <sup>(2)</sup>	(número de dias) <sup>(3)</sup>
		Equity	Obtained funding	Trade creditors	Others	Memo item: Trade debtors	Interest expenses / Obtained funding	EBITDA <sup>(1)</sup> / Interest expenses	EBITDA <sup>(1)</sup> / (Equity + Obtained funding)	EBITDA <sup>(1)</sup> / Total assets	Days accounts receivables (number of days) <sup>(2)</sup>	Days accounts payables (number of days) <sup>(3)</sup>
	1	2	3	4	5	6	7	8	9	10	11	
2006	Dez	43.9	30.0	9.7	16.4	11.0	4.5	6.2	11.1	8.1	75	75
2007	Mar	42.9	29.6	9.4	18.1	11.0	4.7	6.2	11.5	8.4	71	74
	Jun	42.9	30.0	9.4	17.8	11.3	4.9	6.1	12.0	8.8	69	72
	Set	42.8	30.4	9.3	17.6	11.3	5.1	5.8	12.0	8.8	68	72
	Dez	42.0	30.8	9.4	17.9	10.5	5.1	5.6	12.0	8.7	67	71
2008	Mar	41.7	33.0	8.2	17.2	9.6	5.2	5.2	11.5	8.4	65	69
	Jun	40.9	33.4	8.4	17.4	10.1	5.2	4.7	10.6	7.8	63	67
	Set	41.2	33.0	8.6	17.3	10.2	5.2	4.3	10.0	7.4	62	66
	Dez	39.9	33.2	8.7	18.3	9.9	5.5	3.4	8.3	6.1	62	66
2009	Mar	39.9	33.9	8.1	18.1	9.5	5.2	3.1	7.3	5.4	65	69
	Jun	39.6	34.2	8.2	18.0	9.6	4.9	3.2	7.2	5.3	67	71
	Set	39.8	34.2	7.8	18.2	9.8	4.5	3.6	7.4	5.5	68	73
	Dez	39.8	33.6	8.4	18.3	9.8	4.0	4.3	8.0	5.9	69	75
2010	Mar	40.9	32.5	8.3	18.3	10.2	3.9	4.8	8.6	6.3	68	74
	Jun	40.7	32.9	8.8	17.6	10.6	3.8	5.2	8.9	6.6	68	73
	Set	42.5	31.9	8.5	17.0	10.1	3.7	7.8	12.8	9.4	69	74
	Dez	41.4	33.5	8.5	16.6	10.1	3.5	8.5	13.0	9.7	70	74
2011	Mar	41.6	34.4	8.5	15.6	9.7	3.5	8.2	12.8	9.6	68	74
	Jun	40.9	35.0	8.7	15.5	10.2	3.6	7.4	12.0	9.1	69	74
	Set	40.2	35.2	8.7	16.0	10.4	3.8	4.5	7.8	5.9	69	74
	Dez	37.8	36.3	8.8	17.1	10.5	4.1	3.7	7.1	5.3	70	75
2012	Mar	37.7	37.7	8.3	16.3	9.7	4.2	3.4	6.8	5.1	70	75
	Jun	37.7	37.4	8.3	16.6	10.0	4.3	3.1	6.5	4.9	71	76
	Set	38.5	37.0	8.2	16.3	10.1	4.3	3.0	6.4	4.8	71	75
	Dez	37.6	37.9	8.2	16.3	9.9	4.2	2.7	5.6	4.2	71	75
2013	Mar	37.5	37.3	8.4	16.7	10.0	4.1	2.6	5.4	4.0	72	75
	Jun	37.9	36.9	8.5	16.7	10.2	4.1	3.0	6.0	4.5	71	74

\* Para o cálculo da estrutura do financiamento consideram-se valores em final de trimestre. O cálculo dos restantes indicadores utiliza: (i) para as variáveis do balanço, valores médios do ano terminado no trimestre; (ii) para as variáveis da demonstração dos resultados, o valor do ano terminado no trimestre. / The compilation of the structure of funding is based on end-of-quarter values. For the other ratios are used: (i) for balance sheet variables, average values for the year ending in the quarter; (ii) for profit and loss account variables, year ending in the quarter values.

- (1) Resultado antes de depreciações e amortizações, juros suportados e impostos. / Earnings before depreciations and amortizations, interest expenses and income tax.  
(2) Prazos médios de recebimentos = 365\*[Clientes] / [Vendas e serviços prestados ajustados de IVA na componente interna]. / Days accounts receivables = 365\*[Trade debtors] / [Net turnover, VAT adjusted for domestic transactions].  
(3) Prazos médios de pagamentos = 365\*[Fornecedores] / [Compras de mercadorias, de matérias primas, subsidiárias e de consumo + Fornecimentos e serviços externos, ajustados de IVA na componente interna]. / Days accounts payables = 365\*[Trade creditors] / [Purchases of goods for resale, raw materials, secondary and consumables + External supplies and services, VAT adjusted for domestic transactions].

Em percentagem, unidades, número de dias / In percentages, units, number of days

		Estrutura do financiamento (em % do total do ativo)					Custo do financiamento e rendibilidades				Prazos médios	
		Capital próprio	Financiamentos obtidos	Fornecedores	Outros	Por memória: Clientes	Juros suportados / Financiamentos obtidos	EBITDA <sup>(1)</sup> / Juros suportados	EBITDA <sup>(1)</sup> / (Capital próprio + Fin. obtidos)	EBITDA <sup>(1)</sup> / Total do ativo	Prazos médios de recebimentos (número de dias) <sup>(2)</sup>	Prazos médios de pagamentos (número de dias) <sup>(3)</sup>
							(%)		(%)	(%)		
		Equity	Obtained funding	Trade creditors	Others	Memo item: Trade debtors	Interest expenses / Obtained funding	EBITDA <sup>(1)</sup> / Interest expenses	EBITDA <sup>(1)</sup> / (Equity + Obtained funding)	EBITDA <sup>(1)</sup> / Total assets	Days accounts receivables (number of days) <sup>(2)</sup>	Days accounts payables (number of days) <sup>(3)</sup>
	1	2	3	4	5	6	7	8	9	10	11	
2006	Dez	39.2	25.3	17.2	18.4	22.2	5.3	8.1	16.0	10.4	80	78
2007	Mar	39.8	25.1	16.8	18.4	23.7	5.5	7.9	16.6	10.8	80	77
	Jun	39.4	25.0	17.3	18.3	24.0	5.8	7.4	16.3	10.6	80	75
	Set	40.5	25.1	16.3	18.1	23.2	6.0	6.9	16.1	10.4	79	75
	Dez	38.8	25.5	16.9	18.8	22.1	6.2	7.1	17.0	11.0	79	73
2008	Mar	38.6	27.3	16.5	17.6	22.4	6.2	6.4	15.6	10.2	77	72
	Jun	38.2	27.5	16.5	17.8	23.3	6.2	6.1	15.2	9.9	76	70
	Set	38.6	27.8	16.2	17.5	22.7	6.2	5.7	14.5	9.5	76	70
	Dez	37.2	28.9	15.2	18.7	20.5	6.4	5.0	13.4	8.8	77	70
2009	Mar	38.3	28.8	14.4	18.5	20.8	6.2	4.7	12.3	8.1	80	74
	Jun	38.5	29.1	14.2	18.2	21.1	5.8	4.7	11.6	7.8	83	77
	Set	38.9	29.5	14.6	17.1	21.7	5.2	5.3	11.9	8.0	86	79
	Dez	37.0	30.4	14.9	17.8	20.3	4.4	5.8	11.1	7.5	87	80
2010	Mar	38.1	30.7	14.8	16.4	21.9	4.1	6.3	11.2	7.6	86	78
	Jun	38.0	30.9	15.7	15.4	22.8	3.7	7.3	12.0	8.2	86	77
	Set	37.8	30.1	15.4	16.7	22.6	3.6	7.3	11.8	8.0	85	77
	Dez	35.7	32.5	16.0	15.9	21.1	3.5	7.9	12.4	8.5	85	76
2011	Mar	36.1	32.9	16.5	14.5	21.9	3.5	7.6	12.2	8.4	82	75
	Jun	36.0	33.4	16.7	14.0	21.9	3.7	6.6	11.3	7.8	80	74
	Set	36.9	33.3	15.8	14.0	21.7	3.8	6.0	11.1	7.7	78	73
	Dez	35.9	32.6	15.6	15.9	20.3	4.1	5.6	11.0	7.6	78	73
2012	Mar	36.8	32.5	15.9	14.7	20.8	4.3	5.6	11.3	7.8	76	72
	Jun	36.5	32.3	15.9	15.3	21.1	4.4	5.3	11.0	7.6	76	72
	Set	37.3	32.2	15.7	14.8	20.8	4.5	5.0	10.6	7.4	76	72
	Dez	36.2	33.3	15.5	15.0	19.9	4.4	4.8	9.8	6.8	75	71
2013	Mar	37.1	32.0	15.3	15.6	20.7	4.2	4.9	9.5	6.6	76	71
	Jun	36.9	31.2	15.9	15.9	21.8	4.1	5.2	9.8	6.8	76	70

\* Para o cálculo da estrutura do financiamento consideram-se valores em final de trimestre. O cálculo dos restantes indicadores utiliza: (i) para as variáveis do balanço, valores médios do ano terminado no trimestre; (ii) para as variáveis da demonstração dos resultados, o valor do ano terminado no trimestre. / The compilation of the structure of funding is based on end-of-quarter values. For the other ratios are used: (i) for balance sheet variables, average values for the year ending in the quarter; (ii) for profit and loss account variables, year ending in the quarter values.

(1) Resultado antes de depreciações e amortizações, juros suportados e impostos. / Earnings before depreciations and amortizations, interest expenses and income tax.

(2) Prazos médios de recebimentos = 365\*[Clientes] / [Vendas e serviços prestados ajustados de IVA na componente interna]. / Days accounts receivables = 365\*[Trade debtors] / [Net turnover, VAT adjusted for domestic transactions].

(3) Prazos médios de pagamentos = 365\*[Fornecedores] / [Compras de mercadorias, de matérias primas, subsidiárias e de consumo + Fornecimentos e serviços externos, ajustados de IVA na componente interna]. / Days accounts payables = 365\*[Trade creditors] / [Purchases of goods for resale, raw materials, secondary and consumables + External supplies and services, VAT adjusted for domestic transactions].

## G.6.3.2 ELETRICIDADE, GÁS E ÁGUA\*

## ELECTRICITY, GAS AND WATER\*

Em percentagem, unidades, número de dias / In percentages, units, number of days

		Estrutura do financiamento (em % do total do ativo)					Custo do financiamento e rendibilidades				Prazos médios	
		Capital próprio	Financiamentos obtidos	Fornecedores	Outros	Por memória: Clientes	Juros suportados / Financiamentos obtidos	EBITDA <sup>(1)</sup> / Juros suportados	EBITDA <sup>(1)</sup> / (Capital próprio + Fin. obtidos)	EBITDA <sup>(1)</sup> / Total do ativo	Prazos médios de recebimentos (número de dias) <sup>(2)</sup>	Prazos médios de pagamentos (número de dias) <sup>(3)</sup>
							(%)		(%)	(%)		
		Equity	Obtained funding	Trade creditors	Others	Memo item: Trade debtors	Interest expenses / Obtained funding	EBITDA <sup>(1)</sup> / Interest expenses	EBITDA <sup>(1)</sup> / (Equity + Obtained funding)	EBITDA <sup>(1)</sup> / Total assets	Days accounts receivables (number of days) <sup>(2)</sup>	Days accounts payables (number of days) <sup>(3)</sup>
	1	2	3	4	5	6	7	8	9	10	11	
2006	Dez	44.5	37.1	3.1	15.2	4.6	5.2	5.6	14.0	10.9	50	46
2007	Mar	43.7	35.7	2.6	18.0	4.1	5.3	4.9	12.1	9.6	45	41
	Jun	42.6	36.1	3.3	18.1	4.2	5.7	4.9	12.8	10.2	41	38
	Set	42.4	35.7	3.2	18.6	4.6	6.1	4.3	12.0	9.5	38	35
	Dez	37.3	42.5	3.2	17.0	4.3	6.3	3.9	11.5	9.1	35	33
2008	Mar	40.0	39.9	3.0	17.1	4.0	6.5	3.4	10.9	8.6	33	32
	Jun	35.3	44.2	3.1	17.5	4.2	6.4	3.7	12.1	9.6	32	30
	Set	33.8	45.7	3.3	17.3	3.8	6.3	3.3	11.4	9.1	31	30
	Dez	33.2	46.2	3.8	16.8	4.0	6.1	3.2	11.0	8.7	31	31
2009	Mar	34.1	45.8	2.5	17.6	3.4	5.7	3.3	10.7	8.5	32	32
	Jun	33.4	46.0	2.5	18.2	3.4	5.0	3.5	10.1	8.1	33	34
	Set	32.5	46.8	2.1	18.5	3.3	4.3	4.1	10.0	7.9	35	35
	Dez	33.6	44.6	3.0	18.8	3.7	5.0	3.7	10.8	8.5	36	35
2010	Mar	29.3	49.9	2.8	17.9	4.0	4.8	3.9	11.2	8.8	36	36
	Jun	27.3	51.8	3.2	17.7	4.1	4.8	3.8	10.9	8.6	37	37
	Set	26.7	52.4	3.0	17.9	3.9	4.8	3.7	11.3	8.9	37	37
	Dez	25.9	53.9	3.5	16.7	4.1	3.6	4.9	11.6	9.2	37	38
2011	Mar	25.2	53.6	3.7	17.6	3.6	3.7	4.7	11.7	9.2	34	37
	Jun	25.2	54.8	3.2	16.9	3.5	3.9	4.5	11.8	9.4	32	36
	Set	25.4	54.5	3.2	16.9	3.8	4.0	4.5	12.1	9.6	31	36
	Dez	25.2	56.0	4.1	14.7	5.0	4.2	3.7	10.6	8.5	33	38
2012	Mar	26.3	53.8	3.3	16.6	4.6	4.3	3.6	10.4	8.4	36	38
	Jun	24.8	54.6	3.3	17.3	4.3	4.5	3.7	11.2	9.0	38	39
	Set	24.5	54.7	3.4	17.3	4.5	4.6	3.7	11.5	9.2	40	41
	Dez	23.4	56.2	3.7	16.7	4.5	4.5	3.7	11.4	9.1	40	40
2013	Mar	23.4	55.3	3.8	17.5	4.3	4.5	3.8	11.7	9.3	40	43
	Jun	23.8	55.5	2.8	18.0	4.1	4.4	3.8	11.7	9.3	40	42

\* Para o cálculo da estrutura do financiamento consideram-se valores em final de trimestre. O cálculo dos restantes indicadores utiliza: (i) para as variáveis do balanço, valores médios do ano terminado no trimestre; (ii) para as variáveis da demonstração dos resultados, o valor do ano terminado no trimestre. / The compilation of the structure of funding is based on end-of-quarter values. For the other ratios are used: (i) for balance sheet variables, average values for the year ending in the quarter; (ii) for profit and loss account variables, year ending in the quarter values.

(1) Resultado antes de depreciações e amortizações, juros suportados e impostos. / Earnings before depreciations and amortizations, interest expenses and income tax.

(2) Prazos médios de recebimentos = 365\*[Clientes] / [Vendas e serviços prestados ajustados de IVA na componente interna]. / Days accounts receivables = 365\*[Trade debtors] / [Net turnover, VAT adjusted for domestic transactions].

(3) Prazos médios de pagamentos = 365\*[Fornecedores] / [Compras de mercadorias, de matérias primas, subsidiárias e de consumo + Fornecimentos e serviços externos, ajustados de IVA na componente interna]. / Days accounts payables = 365\*[Trade creditors] / [Purchases of goods for resale, raw materials, secondary and consumables + External supplies and services, VAT adjusted for domestic transactions].

Em percentagem, unidades, número de dias / In percentages, units, number of days

	Estrutura do financiamento (em % do total do ativo)						Custo do financiamento e rentabilidades				Prazos médios	
	Capital próprio	Financiamentos obtidos	Fornecedores	Outros	Por memória: Clientes	Juros suportados / Financiamentos obtidos (%)	EBITDA <sup>(1)</sup> / Juros suportados	EBITDA <sup>(1)</sup> / (Capital próprio + Fin. obtidos) (%)	EBITDA <sup>(1)</sup> / Total do ativo (%)	Prazos médios de recebimentos (número de dias) <sup>(2)</sup>	Prazos médios de pagamentos (número de dias) <sup>(3)</sup>	
	Equity	Obtained funding	Trade creditors	Others	Memo item: Trade debtors	Interest expenses / Obtained funding (%)	EBITDA <sup>(1)</sup> / Interest expenses	EBITDA <sup>(1)</sup> / (Equity + Obtained funding) (%)	EBITDA <sup>(1)</sup> / Total assets (%)	Days accounts receivables (number of days) <sup>(2)</sup>	Days accounts payables (number of days) <sup>(3)</sup>	
	1	2	3	4	5	6	7	8	9	10	11	
2006	Dez	22.2	42.9	13.5	21.4	13.2	5.0	2.8	9.0	5.8	107	102
2007	Mar	22.6	41.7	15.9	19.8	17.0	5.2	2.6	8.7	5.6	102	105
	Jun	20.4	45.8	14.7	19.2	15.6	5.5	2.2	8.1	5.2	99	111
	Set	21.0	45.6	13.7	19.8	14.7	5.7	2.5	9.7	6.3	95	114
	Dez	22.1	43.9	12.6	21.3	12.2	5.4	2.4	8.7	5.7	93	112
2008	Mar	19.2	46.6	11.0	23.2	11.3	5.6	3.0	11.3	7.5	83	106
	Jun	19.6	47.0	12.0	21.5	12.2	5.3	3.0	10.9	7.2	77	100
	Set	19.4	45.8	13.0	21.8	12.3	5.2	2.1	7.6	5.0	76	100
	Dez	21.3	43.5	13.0	22.1	12.6	5.6	1.6	6.4	4.2	81	104
2009	Mar	20.2	45.7	12.7	21.4	12.7	5.1	1.4	5.0	3.3	91	113
	Jun	20.2	46.7	12.4	20.8	12.5	4.8	1.7	5.5	3.6	101	118
	Set	20.5	47.5	12.6	19.5	14.0	4.6	2.7	8.5	5.6	104	122
	Dez	20.7	44.5	13.2	21.6	14.1	4.0	2.0	5.5	3.7	99	130
2010	Mar	20.5	46.3	14.0	19.2	17.0	4.0	2.3	6.5	4.3	102	129
	Jun	23.0	43.4	14.6	19.1	18.1	4.0	2.5	6.8	4.5	102	132
	Set	23.8	41.7	14.7	19.9	17.9	3.7	1.9	4.7	3.1	111	135
	Dez	23.0	42.9	13.9	20.2	17.3	3.8	2.6	6.4	4.2	120	135
2011	Mar	25.9	43.2	15.4	15.6	16.8	3.7	2.9	7.0	4.7	118	138
	Jun	24.9	43.6	15.7	15.9	17.1	4.0	2.1	5.3	3.6	122	145
	Set	23.0	42.7	15.2	19.1	17.7	4.3	1.6	4.3	2.9	124	151
	Dez	21.3	44.7	13.4	20.6	16.8	4.6	0.9	2.7	1.8	131	152
2012	Mar	22.5	49.5	12.0	16.0	15.2	4.5	0.3	1.0	0.7	135	154
	Jun	22.1	46.6	12.6	18.7	16.6	4.3	0.4	1.2	0.8	143	155
	Set	22.3	45.8	12.0	20.0	16.2	4.1	0.8	2.1	1.5	150	155
	Dez	21.7	45.7	11.9	20.7	15.8	4.3	0.9	2.7	1.8	156	164
2013	Mar	23.2	42.0	12.4	22.4	13.9	4.4	0.6	1.9	1.3	160	170
	Jun	24.8	41.3	12.0	21.8	13.4	4.4	1.0	2.8	1.9	155	179

\* Para o cálculo da estrutura do financiamento consideram-se valores em final de trimestre. O cálculo dos restantes indicadores utiliza: (i) para as variáveis do balanço, valores médios do ano terminado no trimestre; (ii) para as variáveis da demonstração dos resultados, o valor do ano terminado no trimestre. / The compilation of the structure of funding is based on end-of-quarter values. For the other ratios are used: (i) for balance sheet variables, average values for the year ending in the quarter; (ii) for profit and loss account variables, year ending in the quarter values.

(1) Resultado antes de depreciações e amortizações, juros suportados e impostos. / Earnings before depreciations and amortizations, interest expenses and income tax.

(2) Prazos médios de recebimentos = 365\*[Clientes] / [Vendas e serviços prestados ajustados de IVA na componente interna]. / Days accounts receivables = 365\*[Trade debtors] / [Net turnover, VAT adjusted for domestic transactions].

(3) Prazos médios de pagamentos = 365\*[Fornecedores] / [Compras de mercadorias, de matérias primas, subsidiárias e de consumo + Fornecimentos e serviços externos, ajustados de IVA na componente interna]. / Days accounts payables = 365\*[Trade creditors] / [Purchases of goods for resale, raw materials, secondary and consumables + External supplies and services, VAT adjusted for domestic transactions].

## G.6.3.4 COMÉRCIO\*

## WHOLESALE AND RETAIL TRADE; REPAIR OF MOTOR VEHICLES AND MOTORCYCLES\*

Em percentagem, unidades, número de dias / In percentages, units, number of days

	Estrutura do financiamento (em % do total do ativo)						Custo do financiamento e rentabilidades				Prazos médios	
	Capital próprio	Financiamentos obtidos	Fornecedores	Outros	Por memória: Clientes	Juros suportados / Financiamentos obtidos (%)	EBITDA <sup>(1)</sup> / Juros suportados	EBITDA <sup>(1)</sup> / (Capital próprio + Fin. obtidos) (%)	EBITDA <sup>(1)</sup> / Total do ativo (%)	Prazos médios de recebimentos (número de dias) <sup>(2)</sup>	Prazos médios de pagamentos (número de dias) <sup>(3)</sup>	
	Equity	Obtained funding	Trade creditors	Others	Memo item: Trade debtors	Interest expenses / Obtained funding (%)	EBITDA <sup>(1)</sup> / Interest expenses	EBITDA <sup>(1)</sup> / (Equity + Obtained funding) (%)	EBITDA <sup>(1)</sup> / Total assets (%)	Days accounts receivables (number of days) <sup>(2)</sup>	Days accounts payables (number of days) <sup>(3)</sup>	
	1	2	3	4	5	6	7	8	9	10	11	
2006	Dez	36.3	23.3	22.6	17.8	23.0	5.1	6.0	12.0	7.2	60	64
2007	Mar	37.4	22.5	21.2	19.0	19.8	5.4	6.3	13.3	7.9	57	63
	Jun	36.8	23.5	21.0	18.7	20.7	5.8	5.8	12.9	7.8	54	62
	Set	37.4	23.3	21.1	18.2	21.2	6.1	5.2	12.2	7.3	53	61
	Dez	36.6	22.9	22.0	18.5	21.2	6.2	5.0	11.9	7.2	53	61
2008	Mar	37.7	23.6	19.9	18.9	20.4	6.4	4.4	10.7	6.5	53	61
	Jun	37.8	23.2	20.1	19.0	21.0	6.3	4.8	11.5	7.0	54	60
	Set	37.9	23.6	19.9	18.7	20.8	6.3	5.2	12.6	7.7	54	60
	Dez	36.5	22.4	21.0	20.2	20.4	6.9	4.4	11.6	7.0	54	60
2009	Mar	38.4	20.9	20.2	20.4	19.3	6.9	4.3	11.1	6.7	55	62
	Jun	37.1	22.8	20.4	19.7	19.2	6.7	3.8	9.6	5.7	56	65
	Set	37.5	22.7	18.6	21.3	19.0	6.4	4.0	9.5	5.7	56	66
	Dez	36.3	23.8	20.0	19.9	19.6	5.2	4.7	9.2	5.5	57	67
2010	Mar	35.6	23.2	19.9	21.3	19.9	4.8	5.1	9.6	5.8	55	65
	Jun	36.2	23.2	21.2	19.4	19.8	4.3	6.5	11.0	6.6	54	64
	Set	37.9	23.9	20.4	17.7	18.6	3.9	6.2	9.6	5.7	54	65
	Dez	39.1	23.6	20.1	17.3	19.8	3.6	7.7	10.8	6.6	53	64
2011	Mar	39.1	25.4	20.3	15.2	19.9	3.6	7.4	10.3	6.4	53	64
	Jun	38.2	26.3	20.7	14.8	21.4	3.8	6.9	10.1	6.4	54	64
	Set	34.5	28.0	22.2	15.3	22.7	3.9	6.7	10.7	6.8	56	64
	Dez	33.9	26.9	22.8	16.5	22.5	4.2	5.6	10.0	6.3	57	65
2012	Mar	31.5	29.6	22.5	16.4	21.9	4.3	5.3	10.1	6.3	56	65
	Jun	31.5	29.0	22.8	16.7	22.2	4.3	4.5	8.9	5.4	56	65
	Set	32.2	27.8	23.8	16.2	23.6	4.3	3.7	7.5	4.6	55	64
	Dez	32.2	27.0	23.8	17.1	23.1	4.1	3.5	6.8	4.1	55	64
2013	Mar	30.6	27.8	25.0	16.6	24.1	4.2	3.2	6.4	3.8	56	65
	Jun	31.2	26.3	25.3	17.2	24.2	4.5	3.8	7.9	4.7	56	66

\* Para o cálculo da estrutura do financiamento consideram-se valores em final de trimestre. O cálculo dos restantes indicadores utiliza: (i) para as variáveis do balanço, valores médios do ano terminado no trimestre; (ii) para as variáveis da demonstração dos resultados, o valor do ano terminado no trimestre. / The compilation of the structure of funding is based on end-of-quarter values. For the other ratios are used: (i) for balance sheet variables, average values for the year ending in the quarter; (ii) for profit and loss account variables, year ending in the quarter values.

(1) Resultado antes de depreciações e amortizações, juros suportados e impostos. / Earnings before depreciations and amortizations, interest expenses and income tax.

(2) Prazos médios de recebimentos = 365\*[Clientes] / [Vendas e serviços prestados ajustados de IVA na componente interna]. / Days accounts receivables = 365\*[Trade debtors] / [Net turnover, VAT adjusted for domestic transactions].

(3) Prazos médios de pagamentos = 365\*[Fornecedores] / [Compras de mercadorias, de matérias primas, subsidiárias e de consumo + Fornecimentos e serviços externos, ajustados de IVA na componente interna]. / Days accounts payables = 365\*[Trade creditors] / [Purchases of goods for resale, raw materials, secondary and consumables + External supplies and services, VAT adjusted for domestic transactions].

Em percentagem, unidades, número de dias / In percentages, units, number of days

		Estrutura do financiamento (em % do total do ativo)					Custo do financiamento e rendibilidades				Prazos médios	
		Capital próprio	Financiamentos obtidos	Fornecedores	Outros	Por memória: Clientes	Juros suportados / Financiamentos obtidos	EBITDA <sup>(1)</sup> / Juros suportados	EBITDA <sup>(1)</sup> / (Capital próprio + Fin. obtidos)	EBITDA <sup>(1)</sup> / Total do ativo	Prazos médios de recebimentos (número de dias) <sup>(2)</sup>	Prazos médios de pagamentos (número de dias) <sup>(3)</sup>
		(%)	(%)	(%)	(%)	(%)	(%)	(%)	(%)	(%)	(%)	(%)
Structure of funding (in % of total assets)						Cost of obtained funding and profitabilities				Average number of days		
		Equity	Obtained funding	Trade creditors	Others	Memo item: Trade debtors	Interest expenses / Obtained funding	EBITDA <sup>(1)</sup> / Interest expenses	EBITDA <sup>(1)</sup> / (Equity + Obtained funding)	EBITDA <sup>(1)</sup> / Total assets	Days accounts receivables (number of days) <sup>(2)</sup>	Days accounts payables (number of days) <sup>(3)</sup>
		1	2	3	4	5	6	7	8	9	10	11
2006	Dez	30,5	48,4	6,7	14,4	11,6	4,2	5,0	12,2	8,9	92	88
2007	Mar	31,1	44,3	6,5	18,2	12,1	4,5	5,1	13,6	10,2	85	76
	Jun	30,6	45,2	7,1	17,2	13,2	4,7	4,7	13,2	10,1	81	66
	Set	30,7	44,7	7,2	17,4	13,5	5,3	4,3	13,4	10,3	79	61
	Dez	30,9	47,3	6,6	15,3	11,6	5,4	4,5	14,3	10,9	78	61
2008	Mar	25,4	56,1	3,9	14,6	7,8	5,3	3,8	12,5	9,7	71	55
	Jun	26,9	53,4	4,6	15,0	9,3	5,3	3,6	12,1	9,6	66	50
	Set	28,2	49,9	5,5	16,5	11,1	5,0	3,6	11,8	9,4	63	46
	Dez	29,4	46,9	6,2	17,5	11,4	5,2	3,7	12,6	9,9	64	46
2009	Mar	27,5	45,1	7,1	20,4	13,9	5,2	3,7	12,3	9,5	77	55
	Jun	27,5	46,5	7,1	18,9	13,7	5,3	3,8	12,5	9,4	88	65
	Set	27,8	47,1	6,0	19,0	11,7	5,1	3,9	12,3	9,2	93	70
	Dez	27,8	48,0	6,3	17,9	11,1	4,7	3,8	11,2	8,3	95	72
2010	Mar	27,1	53,8	5,3	13,8	10,2	4,4	4,0	11,2	8,5	85	63
	Jun	25,3	53,5	6,4	14,9	11,1	4,2	3,9	10,8	8,4	76	57
	Set	25,0	52,3	6,7	16,0	12,6	4,1	4,1	11,1	8,7	73	55
	Dez	26,1	50,5	8,3	15,1	13,3	4,1	4,8	13,2	10,4	74	57
2011	Mar	21,1	53,9	9,3	15,7	12,4	4,1	4,9	13,7	10,6	75	63
	Jun	21,4	54,4	8,6	15,6	12,8	4,3	4,6	13,8	10,5	80	67
	Set	22,4	53,1	9,1	15,5	13,8	4,5	4,9	15,4	11,6	82	73
	Dez	19,9	55,5	9,4	15,1	13,7	4,6	2,9	9,7	7,3	82	75
2012	Mar	16,0	57,3	9,2	17,6	10,7	4,7	2,9	9,8	7,4	82	78
	Jun	19,3	54,5	8,9	17,3	11,3	4,7	3,1	11,0	8,2	79	83
	Set	20,2	54,4	8,7	16,7	12,2	4,8	2,2	8,0	5,9	79	82
	Dez	18,1	58,1	9,2	14,6	12,8	4,8	1,5	5,6	4,1	78	81
2013	Mar	18,8	60,0	7,6	13,6	11,5	5,1	1,4	5,5	4,2	79	78
	Jun	19,6	59,4	7,3	13,7	12,1	5,5	1,4	5,8	4,5	79	73

\* Para o cálculo da estrutura do financiamento consideram-se valores em final de trimestre. O cálculo dos restantes indicadores utiliza: (i) para as variáveis do balanço, valores médios do ano terminado no trimestre; (ii) para as variáveis da demonstração dos resultados, o valor do ano terminado no trimestre. / The compilation of the structure of funding is based on end-of-quarter values. For the other ratios are used: (i) for balance sheet variables, average values for the year ending in the quarter; (ii) for profit and loss account variables, year ending in the quarter values.

(1) Resultado antes de depreciações e amortizações, juros suportados e impostos. / Earnings before depreciations and amortizations, interest expenses and income tax.

(2) Prazos médios de recebimentos = 365\*[Clientes] / [Vendas e serviços prestados ajustados de IVA na componente interna]. / Days accounts receivables = 365\*[Trade debtors] / [Net turnover, VAT adjusted for domestic transactions].

(3) Prazos médios de pagamentos = 365\*[Fornecedores] / [Compras de mercadorias, de matérias primas, subsidiárias e de consumo + Fornecimentos e serviços externos, ajustados de IVA na componente interna]. / Days accounts payables = 365\*[Trade creditors] / [Purchases of goods for resale, raw materials, secondary and consumables + External supplies and services, VAT adjusted for domestic transactions].

## G.6.3.6 OUTROS SERVIÇOS\*

## OTHER SERVICES\*

Em percentagem, unidades, número de dias / In percentages, units, number of days

		Estrutura do financiamento (em % do total do ativo)					Custo do financiamento e rendibilidades				Prazos médios	
		Capital próprio	Financiamentos obtidos	Fornecedores	Outros	Por memória: Clientes	Juros suportados / Financiamentos obtidos	EBITDA <sup>(1)</sup> / Juros suportados	EBITDA <sup>(1)</sup> / (Capital próprio + Fin. obtidos)	EBITDA <sup>(1)</sup> / Total do ativo	Prazos médios de recebimentos (número de dias) <sup>(2)</sup>	Prazos médios de pagamentos (número de dias) <sup>(3)</sup>
		(%)	(%)	(%)	(%)	(%)	(%)	(%)	(%)	(%)	(%)	(%)
Structure of funding (in % of total assets)						Cost of obtained funding and profitabilities				Average number of days		
		Equity	Obtained funding	Trade creditors	Others	Memo item: Trade debtors	Interest expenses / Obtained funding	EBITDA <sup>(1)</sup> / Interest expenses	EBITDA <sup>(1)</sup> / (Equity + Obtained funding)	EBITDA <sup>(1)</sup> / Total assets	Days accounts receivables (number of days) <sup>(2)</sup>	Days accounts payables (number of days) <sup>(3)</sup>
		1	2	3	4	5	6	7	8	9	10	11
2006	Dez	44,6	28,9	5,9	20,7	7,2	4,5	7,4	12,6	9,1	84	87
2007	Mar	42,7	32,2	6,4	18,8	8,4	4,4	7,3	12,8	9,4	78	84
	Jun	42,8	31,7	6,2	19,4	8,6	4,4	7,4	13,3	9,8	76	82
	Set	42,6	31,8	6,4	19,2	8,6	4,6	7,0	13,5	10,0	74	80
	Dez	42,5	30,1	6,3	21,1	7,7	4,5	7,2	13,8	10,2	75	83
2008	Mar	41,6	34,1	4,9	19,5	5,9	4,8	6,4	13,2	9,8	69	80
	Jun	41,4	33,9	4,9	19,9	6,2	4,8	5,8	12,3	9,1	64	78
	Set	42,1	33,1	4,9	19,9	6,3	4,9	5,5	11,8	8,8	61	75
	Dez	41,5	32,2	5,0	21,4	6,4	4,9	4,0	8,8	6,6	60	70
2009	Mar	37,3	37,5	4,2	21,0	5,4	4,6	3,7	7,7	5,7	60	69
	Jun	37,9	36,6	4,4	21,1	5,7	4,2	3,6	7,1	5,3	60	68
	Set	39,2	35,3	4,1	21,4	5,9	3,8	3,6	6,5	4,8	59	67
	Dez	40,6	33,4	5,0	21,0	6,5	3,5	4,8	8,2	6,1	59	69
2010	Mar	41,3	31,4	5,1	22,2	6,8	3,5	5,7	9,2	6,8	60	70
	Jun	42,8	31,8	5,0	20,4	6,8	3,5	6,3	10,0	7,4	63	74
	Set	44,0	31,5	5,3	19,2	6,6	3,7	9,2	14,5	10,8	65	77
	Dez	42,4	33,9	4,9	18,8	6,5	3,4	9,0	13,1	9,8	67	80
2011	Mar	43,6	34,7	3,9	17,8	5,3	3,4	8,6	12,6	9,6	66	79
	Jun	42,3	35,1	4,5	18,1	6,0	3,4	7,6	11,5	8,8	66	79
	Set	42,1	34,7	4,7	18,6	6,2	3,4	4,8	7,3	5,6	67	80
	Dez	36,1	37,9	5,1	20,9	7,1	3,8	3,7	6,6	5,0	68	81
2012	Mar	33,5	40,7	5,1	20,7	6,5	3,9	3,1	5,9	4,5	71	85
	Jun	33,9	40,6	5,1	20,4	7,0	4,0	2,7	5,5	4,2	73	87
	Set	35,3	40,3	4,7	19,7	6,9	4,1	2,5	5,4	4,0	76	88
	Dez	35,8	40,4	4,9	19,0	7,0	3,7	2,7	5,4	4,1	76	88
2013	Mar	34,2	40,2	4,8	20,8	7,4	3,6	2,6	5,1	3,8	78	86
	Jun	34,5	40,6	5,1	19,8	7,6	3,5	2,7	5,2	3,9	78	84

\* Para o cálculo da estrutura do financiamento consideram-se valores em final de trimestre. O cálculo dos restantes indicadores utiliza: (i) para as variáveis do balanço, valores médios do ano terminado no trimestre; (ii) para as variáveis da demonstração dos resultados, o valor do ano terminado no trimestre. / The compilation of the structure of funding is based on end-of-quarter values. For the other ratios are used: (i) for balance sheet variables, average values for the year ending in the quarter; (ii) for profit and loss account variables, year ending in the quarter values.

(1) Resultado antes de depreciações e amortizações, juros suportados e impostos. / Earnings before depreciations and amortizations, interest expenses and income tax.

(2) Prazos médios de recebimentos = 365\*[Clientes] / [Vendas e serviços prestados ajustados de IVA na componente interna]. / Days accounts receivables = 365\*[Trade debtors] / [Net turnover, VAT adjusted for domestic transactions].

(3) Prazos médios de pagamentos = 365\*[Fornecedores] / [Compras de mercadorias, de matérias primas, subsidiárias e de consumo + Fornecimentos e serviços externos, ajustados de IVA na componente interna]. / Days accounts payables = 365\*[Trade creditors] / [Purchases of goods for resale, raw materials, secondary and consumables + External supplies and services, VAT adjusted for domestic transactions].

Em percentagem, unidades / In percentages, units

		Estrutura do financiamento (em % do total do ativo)					Custo do financiamento e rendibilidades				
		Capital próprio	Financiamentos obtidos	Fornecedores	Outros	Por memória: Clientes	Juros suportados / Financiamentos obtidos (%)	EBITDA <sup>(1)</sup> / Juros suportados	EBITDA <sup>(1)</sup> / (Capital próprio + Fin. obtidos) (%)	EBITDA <sup>(1)</sup> / Total do ativo (%)	
		Structure of funding (in % of total assets)					Cost of obtained funding and profitabilities				
		Equity	Obtained funding	Trade creditors	Others	Memo item: Trade debtors	Interest expenses / Obtained funding (%)	EBITDA <sup>(1)</sup> / Interest expenses	EBITDA <sup>(1)</sup> / (Equity + Obtained funding) (%)	EBITDA <sup>(1)</sup> / Total assets (%)	
		1	2	3	4	5	6	7	8	9	
2006	Dez	65.5	27.6	0.1	6.8	0.1	3.1	7.5	6.8	6.3	
2007	Mar	59.5	24.6	0.1	15.9	0.1	3.3	7.8	7.6	6.9	
	Jun	62.0	23.8	0.1	14.2	0.2	3.5	9.2	9.3	8.2	
	Set	60.7	25.7	0.1	13.6	0.1	3.6	8.8	9.3	8.1	
	Dez	60.4	27.8	0.1	11.8	0.2	3.9	7.6	8.8	7.6	
2008	Mar	60.9	28.7	0.1	10.4	0.1	3.9	7.1	8.3	7.3	
	Jun	59.2	29.7	0.1	11.1	0.2	4.0	4.5	5.7	5.0	
	Set	60.4	29.0	0.1	10.5	0.2	4.2	3.7	4.9	4.4	
	Dez	55.6	32.7	0.1	11.6	0.2	4.5	1.9	2.9	2.6	
2009	Mar	59.2	30.0	0.1	10.7	0.2	4.4	1.2	1.7	1.5	
	Jun	58.9	29.8	0.1	11.2	0.1	4.2	2.1	3.0	2.7	
	Set	57.8	30.5	0.1	11.6	0.1	3.9	2.5	3.3	3.0	
	Dez	56.4	31.1	0.1	12.4	0.1	3.3	5.0	5.6	4.9	
2010	Mar	60.7	25.9	0.1	13.4	0.1	3.2	5.6	6.0	5.2	
	Jun	57.6	27.9	0.1	14.4	0.1	3.0	5.5	5.4	4.7	
	Set	61.3	25.5	0.1	13.2	0.1	2.8	18.5	16.6	14.4	
	Dez	59.5	27.7	0.1	12.6	0.2	3.0	18.3	16.8	14.6	
2011	Mar	58.3	28.3	0.1	13.3	0.1	3.1	16.7	16.6	14.3	
	Jun	57.9	29.0	0.1	13.1	0.2	3.3	14.9	15.7	13.6	
	Set	57.8	29.1	0.1	13.1	0.2	3.5	3.8	4.4	3.8	
	Dez	56.6	29.5	0.1	13.8	0.3	3.9	3.5	4.6	4.0	
2012	Mar	58.7	28.7	0.1	12.4	0.3	4.1	3.4	4.6	4.0	
	Jun	58.5	29.2	0.2	12.2	0.3	4.2	3.0	4.3	3.7	
	Set	58.8	28.8	0.1	12.3	0.2	4.3	3.3	4.6	4.0	
	Dez	56.2	31.0	0.1	12.7	0.2	4.2	1.8	2.6	2.2	
2013	Mar	57.9	30.4	0.2	11.6	0.2	4.1	1.8	2.5	2.2	
	Jun	57.9	30.1	0.2	11.9	0.2	4.0	2.6	3.6	3.2	

\* Para o cálculo da estrutura do financiamento consideram-se valores em final de trimestre. O cálculo dos restantes indicadores utiliza: (i) para as variáveis do balanço, valores médios do ano terminado no trimestre; (ii) para as variáveis da demonstração dos resultados, o valor do ano terminado no trimestre. / The compilation of the structure of funding is based on end-of-quarter values. For the other ratios are used: (i) for balance sheet variables, average values for the year ending in the quarter; (ii) for profit and loss account variables, year ending in the quarter values.

(1) Resultado antes de depreciações e amortizações, juros suportados e impostos. / Earnings before depreciations and amortizations, interest expenses and income tax.

Exclui a secção A da CAE - Rev.3: Agricultura, produção animal, caça, floresta e pesca

Excludes section A of NACE Rev.2: Agriculture, forestry and fishing

Em percentagem, unidades, número de dias / In percentages, units, number of days

	Estrutura do financiamento (em % do total do ativo)					Custo do financiamento e rendibilidades				Prazos médios		
	Capital próprio	Financiamentos obtidos	Fornecedores	Outros	Por memória: Clientes	Juros suportados / Financiamentos obtidos	EBITDA <sup>(2)</sup> / Juros suportados	EBITDA <sup>(2)</sup> / (Capital próprio + Fin. obtidos)	EBITDA <sup>(2)</sup> / Total do ativo	Prazos médios de recebimentos (número de dias) <sup>(3)</sup>	Prazos médios de pagamentos (número de dias) <sup>(4)</sup>	
						(%)	(%)	(%)	(%)	(número de dias) <sup>(3)</sup>	(número de dias) <sup>(4)</sup>	
	Structure of funding (in % of total assets)					Cost of obtained funding and profitability				Average number of days		
	Equity	Obtained funding	Trade creditors	Others	Memo item: Trade debtors	Interest expenses / Obtained funding	EBITDA <sup>(2)</sup> / Interest expenses	EBITDA <sup>(2)</sup> / (Equity + Obtained funding)	EBITDA <sup>(2)</sup> / Total assets	Days accounts receivables (number of days) <sup>(3)</sup>	Days accounts payables (number of days) <sup>(4)</sup>	
	1	2	3	4	5	(%)	(%)	(%)	(%)	(número de dias) <sup>(3)</sup>	(número de dias) <sup>(4)</sup>	
2006	Dez	36.7	31.7	11.9	19.7	13.5	4.9	5.0	10.6	7.2	85	86
2007	Mar	37.6	31.1	12.2	19.1	13.8	5.0	5.0	11.2	7.6	80	84
	Jun	37.2	31.7	12.0	19.0	14.0	5.2	4.8	11.2	7.7	76	82
	Set	37.4	32.1	11.8	18.8	13.8	5.4	4.6	11.3	7.8	74	81
	Dez	36.8	31.7	11.5	20.0	12.9	5.3	4.8	11.5	7.9	74	81
2008	Mar	36.2	33.9	10.1	19.8	11.7	5.4	4.4	11.0	7.6	72	78
	Jun	36.2	33.7	10.5	19.6	12.5	5.3	4.2	10.7	7.4	71	77
	Set	36.6	33.2	10.7	19.5	12.7	5.3	4.0	10.0	7.0	70	76
	Dez	35.8	32.4	11.1	20.8	12.8	5.5	3.0	8.0	5.5	71	77
2009	Mar	34.4	34.6	10.6	20.4	12.4	5.2	2.8	7.0	4.8	75	81
	Jun	34.6	34.9	10.6	19.9	12.4	4.9	2.7	6.4	4.4	78	84
	Set	35.5	34.6	9.9	20.1	12.5	4.5	3.1	6.8	4.7	80	86
	Dez	35.4	33.6	10.6	20.4	12.8	4.0	3.4	6.7	4.7	80	88
2010	Mar	35.1	34.3	10.6	20.0	13.3	3.9	3.9	7.5	5.2	79	85
	Jun	36.5	33.7	11.1	18.7	13.6	3.8	4.4	8.2	5.7	78	84
	Set	37.0	33.7	10.9	18.4	13.2	3.7	4.1	7.3	5.1	79	85
	Dez	35.6	35.3	10.7	18.4	13.5	3.5	4.5	7.6	5.4	81	85
2011	Mar	36.7	36.0	10.7	16.6	12.8	3.5	4.2	7.2	5.1	80	85
	Jun	35.7	36.8	11.2	16.3	13.7	3.6	3.5	6.2	4.4	81	85
	Set	34.4	37.0	11.2	17.5	14.0	3.7	3.4	6.2	4.5	82	86
	Dez	29.6	38.9	11.6	20.0	14.7	4.0	2.5	5.2	3.7	83	86
2012	Mar	28.3	41.5	11.3	18.9	13.4	4.0	2.2	4.9	3.4	83	87
	Jun	28.8	40.6	11.6	19.0	14.1	4.0	2.2	4.9	3.4	84	88
	Set	29.8	40.3	11.4	18.6	14.4	4.1	1.9	4.6	3.2	84	87
	Dez	29.3	40.4	11.3	19.0	14.4	4.0	1.9	4.4	3.1	84	87
2013	Mar	28.4	40.2	11.7	19.7	14.2	4.0	1.8	4.1	2.9	85	88
	Jun	29.4	39.6	11.9	19.1	14.6	3.9	2.1	4.8	3.3	85	87

\* Para o cálculo da estrutura do financiamento consideram-se valores em final de trimestre. O cálculo dos restantes indicadores utiliza: (i) para as variáveis do balanço, valores médios do ano terminado no trimestre; (ii) para as variáveis da demonstração dos resultados, o valor do ano terminado no trimestre. / The compilation of the structure of funding is based on end-of-quarter values. For the other ratios are used: (i) for balance sheet variables, average values for the year ending in the quarter; (ii) for profit and loss account variables, year ending in the quarter values.

- (1) A desagregação por dimensão exclui as sociedades gestoras de participações sociais. / The detail by size excludes non-financial holdings.  
(2) Resultado antes de depreciações e amortizações, juros suportados e impostos. / Earnings before depreciations and amortizations, interest expenses and income tax.  
(3) Prazos médios de recebimentos = 365\*[Clientes] / [Vendas e serviços prestados ajustados de IVA na componente interna]. / Days accounts receivables = 365\*[Trade debtors] / [Net turnover, VAT adjusted for domestic transactions].  
(4) Prazos médios de pagamentos = 365\*[Fornecedores] / [Compras de mercadorias, de matérias primas, subsidiárias e de consumo + Fornecimentos e serviços externos, ajustados de IVA na componente interna]. / Days accounts payable = 365\*[Trade creditors] / [Purchases of goods for resale, raw materials, secondary and consumables + External supplies and services, VAT adjusted for domestic transactions].

## G.6.3.9 GRANDES EMPRESAS\*(1)

## LARGE CORPORATIONS\*(1)

Exclui a secção A da CAE - Rev.3: Agricultura, produção animal, caça, floresta e pesca

Excludes section A of NACE Rev.2: Agriculture, forestry and fishing

Em percentagem, unidades, número de dias / In percentages, units, number of days

	Estrutura do financiamento (em % do total do ativo)					Custo do financiamento e rendibilidades				Prazos médios		
	Capital próprio	Financiamentos obtidos	Fornecedores	Outros	Por memória: Clientes	Juros suportados / Financiamentos obtidos	EBITDA <sup>(2)</sup> / Juros suportados	EBITDA <sup>(2)</sup> / (Capital próprio + Fin. obtidos)	EBITDA <sup>(2)</sup> / Total do ativo	Prazos médios de recebimentos (número de dias) <sup>(3)</sup>	Prazos médios de pagamentos (número de dias) <sup>(4)</sup>	
						(%)	(%)	(%)	(%)	(número de dias) <sup>(3)</sup>	(número de dias) <sup>(4)</sup>	
	Structure of funding (in % of total assets)					Cost of obtained funding and profitability				Average number of days		
	Equity	Obtained funding	Trade creditors	Others	Memo item: Trade debtors	Interest expenses / Obtained funding	EBITDA <sup>(2)</sup> / Interest expenses	EBITDA <sup>(2)</sup> / (Equity + Obtained funding)	EBITDA <sup>(2)</sup> / Total assets	Days accounts receivables (number of days) <sup>(3)</sup>	Days accounts payables (number of days) <sup>(4)</sup>	
	1	2	3	4	5	(%)	(%)	(%)	(%)	(número de dias) <sup>(3)</sup>	(número de dias) <sup>(4)</sup>	
2006	Dez	41.4	28.3	13.0	17.3	15.2	4.8	8.5	17.5	11.9	58	57
2007	Mar	38.6	31.3	12.1	18.0	15.6	4.9	8.1	17.0	11.7	58	57
	Jun	37.5	32.0	12.3	18.3	16.0	5.1	7.7	17.2	11.9	58	57
	Set	38.2	30.8	12.4	18.6	16.2	5.6	7.0	17.0	11.8	57	57
	Dez	36.9	31.8	13.0	18.4	14.6	5.8	6.4	16.9	11.7	56	56
2008	Mar	36.2	35.1	11.4	17.2	13.6	6.0	5.9	16.4	11.4	53	55
	Jun	34.7	36.2	11.2	17.9	13.8	6.0	5.7	16.3	11.4	51	53
	Set	34.8	35.9	11.1	18.2	13.3	5.9	5.4	15.8	11.1	49	52
	Dez	34.9	35.5	11.1	18.6	11.9	6.0	5.0	15.2	10.8	48	50
2009	Mar	34.7	36.0	9.6	19.6	11.3	5.8	4.9	14.5	10.2	49	51
	Jun	33.7	36.5	10.0	19.8	11.8	5.5	5.0	14.0	9.9	49	53
	Set	33.2	36.9	10.2	19.8	12.4	4.9	5.4	13.7	9.6	50	54
	Dez	34.1	35.9	11.2	18.9	12.1	4.8	5.6	13.9	9.7	51	56
2010	Mar	34.5	34.9	11.4	19.3	13.4	4.5	6.1	14.1	9.9	52	57
	Jun	33.2	36.0	12.3	18.5	14.0	4.3	6.6	14.8	10.3	52	58
	Set	35.0	34.7	12.2	18.0	13.7	4.3	9.4	20.2	14.1	53	59
	Dez	35.9	35.5	12.0	16.6	12.7	3.8	10.6	20.1	14.1	53	59
2011	Mar	36.0	36.6	11.7	15.7	12.5	3.8	10.4	20.2	14.3	52	60
	Jun	35.5	37.0	11.6	16.0	12.5	4.0	9.8	19.6	14.1	52	60
	Set	35.4	37.2	11.6	15.9	12.7	4.1	7.0	14.6	10.5	52	59
	Dez	35.5	37.8	11.7	15.0	12.3	4.4	5.9	13.2	9.6	53	61
2012	Mar	34.4	39.7	10.7	15.2	12.3	4.6	5.3	12.5	9.2	53	60
	Jun	33.5	39.8	10.4	16.4	12.2	4.7	4.8	11.8	8.6	53	60
	Set	33.9	39.1	10.6	16.4	12.1	4.7	4.6	11.4	8.4	54	60
	Dez	33.7	40.2	10.8	15.3	11.5	4.4	4.6	10.9	8.0	53	58
2013	Mar	34.1	38.9	10.5	16.5	12.0	4.5	4.5	10.7	7.8	54	58
	Jun	33.6	38.8	10.5	17.1	12.1	4.5	4.5	10.8	7.9	53	58

\* Para o cálculo da estrutura do financiamento consideram-se valores em final de trimestre. O cálculo dos restantes indicadores utiliza: (i) para as variáveis do balanço, valores médios do ano terminado no trimestre; (ii) para as variáveis da demonstração dos resultados, o valor do ano terminado no trimestre. / The compilation of the structure of funding is based on end-of-quarter values. For the other ratios are used: (i) for balance sheet variables, average values for the year ending in the quarter; (ii) for profit and loss account variables, year ending in the quarter values.

- (1) A desagregação por dimensão exclui as sociedades gestoras de participações sociais. / The detail by size excludes non-financial holdings.  
(2) Resultado antes de depreciações e amortizações, juros suportados e impostos. / Earnings before depreciations and amortizations, interest expenses and income tax.  
(3) Prazos médios de recebimentos = 365\*[Clientes] / [Vendas e serviços prestados ajustados de IVA na componente interna]. / Days accounts receivables = 365\*[Trade debtors] / [Net turnover, VAT adjusted for domestic transactions].  
(4) Prazos médios de pagamentos = 365\*[Fornecedores] / [Compras de mercadorias, de matérias primas, subsidiárias e de consumo + Fornecimentos e serviços externos, ajustados de IVA na componente interna]. / Days accounts payable = 365\*[Trade creditors] / [Purchases of goods for resale, raw materials, secondary and consumables + External supplies and services, VAT adjusted for domestic transactions].

**ESTATÍSTICAS GERAIS**  
**GENERAL STATISTICS**



Contas nacionais trimestrais <i>Quarterly national accounts</i>	H.0
Indicadores de atividade económica <i>Economic activity indicators</i>	H.1
Emprego e salários <i>Employment and wages</i>	H.2
Inflação <i>Inflation</i>	H.3





H.0.1 CONTAS NACIONAIS TRIMESTRAIS - ÓTICA DA DESPESA  
- Base 2006 (PIBpm)

QUARTERLY NATIONAL ACCOUNTS - EXPENDITURE APPROACH  
- 2006 Base (GDPmp)

Fonte/Source: Instituto Nacional de Estatística

10<sup>6</sup> euros

	Preços correntes						Dados encadeados em volume (ano de referência = 2006)					
	Despesas de consumo final		Formação bruta de capital	Exportações (f.o.b.)	Importações (f.o.b.)	PIB	Despesas de consumo final		Formação bruta de capital	Exportações (f.o.b.)	Importações (f.o.b.)	PIB
	Famílias residentes e ISFLSF	Administrações públicas					Famílias residentes e ISFLSF	Administrações públicas				
	Current prices						Volume chain-linked series (reference year = 2006)					
Final consumption expenditure		Gross capital formation	Exports (f.o.b.)	Imports (f.o.b.)	GDP	Final consumption expenditure		Gross capital formation	Exports (f.o.b.)	Imports (f.o.b.)	GDP	
Resident households and NPISH	General government					Resident households and NPISH	General government					
	1	2	3	4	5	6	7	8	9	10	11	12
10	113 979.8	37 334.8	34 874.8	54 109.3	67 439.2	172 859.5	108 922.1	34 902.1	33 232.4	52 444.8	66 840.0	162 953.2
11	112 979.8	34 081.8	31 542.1	61 060.4	68 537.9	171 126.2	105 346.4	33 167.4	29 527.8	56 081.4	63 296.4	160 915.5
12	108 492.8	30 120.4	27 492.6	63 882.1	64 880.4	165 107.5	99 714.3	31 606.4	25 563.3	57 857.3	59 109.9	155 717.1
09	II	27 207.8	9 248.6	8 273.4	11 478.9	14 310.5	41 898.2	8 672.5	8 048.8	11 660.6	14 919.0	39 856.4
	III	27 449.9	9 372.3	8 806.2	12 116.5	15 458.7	42 286.2	8 766.7	8 439.0	12 290.6	16 081.2	40 142.8
	IV	27 765.9	9 317.4	8 550.3	12 407.9	15 562.7	42 478.8	8 700.2	8 259.6	12 385.0	16 195.1	40 135.2
10	I	28 138.1	9 335.5	8 657.0	12 643.7	15 760.5	43 013.8	27 101.9	8 684.6	12 493.5	15 987.4	40 548.3
	II	28 397.2	9 592.3	8 817.6	13 312.0	17 165.8	42 953.3	27 227.5	8 955.5	12 973.5	16 931.2	40 797.4
	III	28 602.8	9 042.0	8 747.8	13 961.8	16 786.2	43 568.2	27 211.9	8 446.7	13 478.1	16 658.5	40 857.4
	IV	28 841.7	9 365.0	8 652.4	14 191.8	17 726.7	43 324.2	27 380.8	8 815.3	13 499.7	17 262.9	40 750.1
11	I	28 476.2	8 841.5	8 768.1	14 612.6	17 399.3	43 299.1	26 646.2	8 357.9	13 516.8	16 118.9	40 525.7
	II	28 382.7	8 790.6	8 032.9	15 229.3	17 593.1	42 842.4	26 473.0	8 435.0	13 975.6	16 096.6	40 492.9
	III	28 385.8	8 399.5	7 827.2	15 611.2	17 263.4	42 960.3	26 460.2	8 248.7	14 274.5	15 990.4	40 300.3
	IV	27 735.1	8 050.2	6 913.9	15 607.3	16 282.1	42 024.4	25 767.0	8 125.8	14 314.5	15 090.5	39 596.6
12	I	27 603.1	7 714.8	7 495.3	16 013.2	16 721.8	42 104.6	25 290.2	8 022.2	14 604.6	15 222.5	39 564.7
	II	27 124.2	7 528.8	6 425.9	15 898.2	15 819.7	41 157.4	25 013.5	7 953.1	14 421.7	14 326.7	39 182.3
	III	27 140.0	7 405.5	6 780.8	16 074.8	16 187.9	41 213.2	24 947.8	7 830.6	14 491.0	14 718.6	38 860.5
	IV	26 625.5	7 471.3	6 790.6	15 895.9	16 151.0	40 632.3	24 462.8	7 800.5	14 340.0	14 842.1	38 109.6
13	I	26 472.0	7 565.4	6 226.6	16 193.7	15 732.1	40 725.6	24 295.8	7 738.1	14 709.5	14 550.4	37 960.8
	II	26 583.0	7 761.3	6 100.9	16 933.9	16 284.1	41 095.0	24 398.2	7 745.5	15 490.1	15 072.2	38 393.8
	III	27 005.7	7 871.1	6 510.6	17 036.7	16 761.3	41 662.8	24 665.9	7 719.0	15 451.5	15 462.1	38 483.3

H.0.2 CONTAS NACIONAIS TRIMESTRAIS - ÓTICA DA DESPESA  
- Base 2006 (PIBpm)  
Taxas de variação homóloga

QUARTERLY NATIONAL ACCOUNTS - EXPENDITURE APPROACH  
- 2006 Base (GDPmp)  
Year-on-year rate of changes

Fonte/Source: Instituto Nacional de Estatística

Em percentagem / In percentages

	Preços correntes						Dados encadeados em volume (ano de referência = 2006)						
	Despesas de consumo final		Formação bruta de capital	Exportações (f.o.b.)	Importações (f.o.b.)	PIB	Despesas de consumo final		Formação bruta de capital	Exportações (f.o.b.)	Importações (f.o.b.)	PIB	
	Famílias residentes e ISFLSF	Administrações públicas					Famílias residentes e ISFLSF	Administrações públicas					
	Current prices						Volume chain-linked series (reference year = 2006)						
Final consumption expenditure		Gross capital formation	Exports (f.o.b.)	Imports (f.o.b.)	GDP	Final consumption expenditure		Gross capital formation	Exports (f.o.b.)	Imports (f.o.b.)	GDP		
Resident households and NPISH	General government					Resident households and NPISH	General government						
	1	2	3	4	5	6	7	8	9	10	11	12	
10	3.8	0.4	2.4	14.6	12.9	2.6	2.5	0.1	1.4	10.2	8.0	1.9	
11	-0.9	-8.7	-9.6	12.8	1.6	-1.0	-3.3	-5.0	-11.1	6.9	-5.3	-1.3	
12	-4.0	-11.6	-12.8	4.6	-5.3	-3.5	-5.3	-4.7	-13.4	3.2	-6.6	-3.2	
09	II	-5.5	8.3	-18.8	-19.6	-23.4	-2.8	-2.9	5.0	-16.3	-14.6	-13.9	-3.6
	III	-5.8	8.0	-12.6	-15.3	-18.9	-2.0	-2.6	5.3	-10.9	-9.2	-8.6	-2.5
	IV	-2.6	5.2	-10.3	-3.2	-8.7	-0.4	-0.8	3.0	-10.2	-0.2	-1.9	-1.4
10	I	2.9	1.0	2.8	12.6	9.6	2.7	2.8	-0.4	1.7	11.1	8.9	2.1
	II	4.4	3.7	6.6	16.0	20.0	2.5	3.4	3.3	5.5	11.3	13.5	2.4
	III	4.2	-3.5	-0.7	15.2	8.6	3.0	2.1	-3.7	-1.6	9.7	3.6	1.8
	IV	3.9	0.5	1.2	14.4	13.9	2.0	1.7	1.3	0.0	9.0	6.6	1.5
11	I	1.2	-5.3	1.3	15.6	10.4	0.7	-1.7	-3.8	-1.1	8.2	0.8	-0.1
	II	-0.1	-8.4	-8.9	14.4	2.5	-0.3	-2.8	-5.8	-9.5	7.7	-4.9	-0.7
	III	-0.8	-7.1	-10.5	11.8	2.8	-1.4	-2.8	-2.3	-12.2	5.9	-4.0	-1.4
	IV	-3.8	-14.0	-20.1	10.0	-8.1	-3.0	-5.9	-7.8	-21.7	6.0	-12.6	-2.8
12	I	-3.1	-12.7	-14.5	9.6	-3.9	-2.8	-4.0	-5.1	-15.1	8.0	-5.6	-2.4
	II	-4.4	-14.4	-20.0	4.4	-10.1	-3.9	-5.5	-5.7	-20.5	3.2	-11.0	-3.2
	III	-4.4	-11.8	-13.4	3.0	-6.2	-4.1	-5.1	-5.1	-13.8	1.5	-8.0	-3.6
	IV	-4.0	-7.2	-1.8	1.8	-0.8	-3.3	-5.1	-4.0	-2.4	0.2	-1.6	-3.8
13	I	-4.1	-1.9	-16.9	1.1	-5.9	-3.3	-3.9	-3.5	-16.4	0.7	-4.4	-4.1
	II	-2.0	3.1	-5.1	6.5	2.9	-0.2	-2.5	-2.6	-5.0	7.4	5.2	-2.0
	III	-0.5	6.3	-4.0	6.0	3.5	1.1	-1.1	-1.4	-3.3	6.6	5.1	-1.0



**H.1.1 ÍNDICES DE PRODUÇÃO INDUSTRIAL<sup>(1)</sup>**  
Corrigido dos efeitos de calendário, base 2010=100

**INDUSTRIAL PRODUCTION INDICES<sup>(1)</sup>**  
Calendar adjusted, 2010=100

Fonte/Source: Instituto Nacional de Estatística

	Total geral	Indústrias extrativas	Indústrias transformadoras	Eletricidade, gás, vapor, água quente e fria e ar frio	Captação, tratamento e distribuição de água, saneamento, gestão de resíduos e despoluição	Bens de consumo	Bens de consumo duradouro	Bens de consumo não duradouro	Bens intermédios	Bens de investimento	Energia	Outros
	(100.00%)	(2.58%)	(80.53%)	(15.69%)	(1.20%)	(30.20%)	(4.00%)	(26.20%)	(35.90%)	(14.90%)	(17.80%)	(1.20%)
	Overall	Mining and quarrying	Manufacturing	Electricity, gas, steam and air conditioning supply	Water supply, sewerage, waste management and remediation activities	Consumption goods	Durable consumption goods	Non-durable consumption goods	Intermediate goods	Investment goods	Energy	Other
	1	2	3	4	5	6	7	8	9	10	11	12
10	100.0	100.0	100.0	100.0	100.0	100.0	100.0	100.0	100.0	100.0	100.0	100.0
11	99.0	95.0	99.2	98.7	102.0	98.2	102.8	97.5	101.0	97.5	97.6	102.0
12	93.0	73.7	96.8	76.0	99.2	96.8	98.7	96.5	97.4	91.5	78.6	99.2
12	Mai	96.5	87.7	101.6	71.4	103.0	99.3	98.2	104.0	98.0	75.2	103.0
	Jun	96.2	73.2	101.4	73.7	100.1	102.3	102.4	99.7	96.4	78.7	100.1
	Jul	99.2	62.3	103.8	82.0	96.2	104.6	103.8	104.8	91.2	85.8	96.2
	Ago	81.9	77.6	82.2	81.1	79.3	91.2	77.9	93.2	80.4	64.5	83.8
	Set	95.9	66.5	100.6	76.2	99.4	103.2	108.9	102.3	100.4	93.9	99.4
	Out	93.2	64.0	98.5	69.9	101.0	96.9	106.3	95.4	101.3	94.7	101.0
	Nov	95.3	60.8	98.5	83.9	101.6	100.8	110.8	99.2	96.2	94.9	101.6
	Dez	83.3	59.1	84.7	79.8	94.0	90.6	90.7	81.1	72.5	83.9	94.0
13	Jan	92.4	63.8	94.1	87.6	100.7	96.6	100.1	92.2	87.4	89.5	100.7
	Fev	92.4	61.6	95.1	83.6	100.8	99.7	103.9	99.0	87.1	88.2	100.8
	Mar	96.0	67.1	101.5	73.7	102.2	101.4	101.4	100.2	89.7	83.4	102.2
	Abr	91.8	62.9	96.0	73.0	99.5	94.3	90.1	95.0	89.1	81.0	99.5
	Mai	97.9	67.9	103.0	75.9	100.5	101.3	105.4	100.7	97.3	82.2	100.5
	Jun	97.8	72.6	103.5	73.4	99.9	102.8	98.5	103.5	102.9	81.2	99.9
	Jul	96.4	51.9	103.3	67.3	95.6	103.9	94.4	105.3	101.8	76.4	95.6
	Ago	79.5	60.5	81.4	72.4	84.3	87.6	73.2	89.8	79.7	60.6	84.3
	Set	97.6	71.4	103.4	72.3	92.6	106.0	102.5	106.6	100.9	93.4	92.6
	Out	96.0	69.4	101.1	73.5	95.3	100.0	104.4	99.4	100.9	80.0	95.3

(1) Entre parêntesis, os pesos de cada setor. / Sectoral weights presented in brackets.

**H.1.2 ÍNDICES DE VOLUME DE NEGÓCIOS NA INDÚSTRIA<sup>(1)</sup>**  
base 2010=100

**INDUSTRIAL TURNOVER INDICES<sup>(1)</sup>**  
2010=100

Fonte/Source: Instituto Nacional de Estatística

	Total geral	Indústrias extrativas	Indústrias transformadoras	Eletricidade, gás, vapor, água quente e fria e ar frio	Captação, tratamento e distribuição de água, saneamento, gestão de resíduos e despoluição	Bens de consumo	Bens de consumo duradouro	Bens de consumo não duradouro	Bens intermédios	Bens de investimento	Energia	Outros
	(100.00 %)	(1.34 %)	(80.39 %)	(14.98 %)	(3.30 %)	(27.29 %)	(3.48 %)	(23.81 %)	(30.20 %)	(14.06 %)	(25.16 %)	(3.30%)
	Overall	Mining and quarrying	Manufacturing	Electricity, gas, steam and air conditioning supply	Water supply, sewerage, waste management and remediation activities	Consumption goods	Durable consumption goods	Non-durable consumption goods	Intermediate goods	Investment goods	Energy	Other
	1	2	3	4	5	6	7	8	9	10	11	12
10	100.0	100.0	100.0	100.0	100.0	100.0	100.0	100.0	100.0	100.0	100.0	100.0
11	105.3	104.2	106.7	93.3	125.5	103.7	101.3	104.0	106.5	107.8	101.6	125.5
12	103.4	90.2	104.9	92.2	121.7	102.6	97.9	103.3	101.1	100.3	106.2	121.7
12	Mai	108.1	125.5	111.5	84.9	122.0	105.2	103.6	105.4	111.4	103.3	122.0
	Jun	104.8	99.3	108.0	85.5	116.8	103.3	99.9	103.8	105.6	108.9	116.8
	Jul	108.9	81.5	112.8	86.2	126.0	114.3	107.1	115.3	106.4	105.7	126.0
	Ago	93.0	67.6	93.1	88.3	122.0	98.0	80.7	100.6	82.8	65.3	122.0
	Set	101.4	85.6	103.2	86.8	128.7	100.8	98.3	101.2	99.7	105.5	128.7
	Out	108.8	83.1	113.3	84.6	120.5	112.9	113.5	112.8	110.0	103.9	120.5
	Nov	103.2	74.6	104.2	97.6	114.8	107.4	104.1	107.9	99.5	103.8	114.8
	Dez	96.3	85.5	95.4	97.1	119.5	102.0	86.1	104.3	86.3	83.7	119.5
13	Jan	100.8	64.9	100.2	104.2	115.1	103.2	99.9	103.7	95.7	87.4	115.1
	Fev	96.8	74.2	97.3	94.3	106.2	95.3	94.2	95.5	93.2	88.7	106.2
	Mar	102.7	93.2	104.7	91.7	106.7	100.1	96.8	100.6	98.8	95.8	106.7
	Abr	101.1	71.1	105.0	80.6	110.0	97.7	90.9	98.7	102.3	98.4	110.0
	Mai	109.8	77.8	114.1	86.8	121.4	107.8	108.0	109.6	110.1	110.3	121.4
	Jun	101.1	96.2	104.2	82.6	112.0	101.6	87.9	103.6	102.3	97.7	112.0
	Jul	112.9	66.6	117.7	87.7	128.0	115.9	96.6	118.7	110.6	113.1	128.0
	Ago	89.7	68.7	89.5	85.0	123.9	91.9	69.7	95.1	79.9	111.8	123.9
	Set	103.0	100.2	105.5	85.5	123.1	105.2	100.7	105.9	102.1	98.7	123.1
	Out	108.3	65.0	112.5	86.8	121.5	114.1	113.7	114.2	106.0	107.5	121.5

(1) Entre parêntesis, os pesos de cada setor. / Sectoral weights presented in brackets.

**H.1.3 INQUÉRITO DE CONJUNTURA À INDÚSTRIA TRANSFORMADORA<sup>(1)</sup>**

Total, saldos de respostas extremas  
Valores não corrigidos de sazonalidade

**MANUFACTURING SURVEY<sup>(1)</sup>**

Total, balance of respondents  
Not seasonally adjusted

Fonte / Source: Instituto Nacional de Estatística

	Produção atual	Procura global	Procura interna	Procura externa	Produção prevista	Stocks de produtos acabados	Preços de venda previstos
	Production trend	Order books	Domestic order books	Export order books	Production expectations	Finished products stocks	Selling-price expectations
	1	2	3	4	5	6	7
10	-5	-36	-42	-29	0	0	3
11	-14	-39	-47	-24	-7	1	5
12	-22	-50	-55	-31	-12	-1	-1
12 Jun	-20	-48	-55	-32	-10	0	-5
Jul	-20	-49	-55	-29	-11	0	-3
Ago	-19	-44	-49	-17	-6	-3	-2
Set	-23	-48	-52	-34	-14	-5	-4
Out	-24	-51	-54	-34	-19	-1	-8
Nov	-25	-53	-56	-37	-20	-2	-6
Dez	-19	-49	-55	-35	-14	-3	-1
13 Jan	-23	-50	-57	-37	-12	-1	1
Fev	-19	-50	-53	-37	-6	-2	-2
Mar	-19	-48	-54	-33	-3	-3	-7
Abr	-17	-45	-53	-31	-7	0	-20
Mai	-13	-44	-53	-29	-1	-1	-17
Jun	-5	-44	-50	-29	-6	-1	-19
Jul	-5	-39	-49	-27	-8	-1	7
Ago	-2	-32	-42	-27	-4	-3	9
Set	-9	-35	-42	-24	0	-2	9
Out	-8	-35	-42	-26	-7	-1	7
Nov	-2	-33	-38	-25	-8	-4	6

(1) Os saldos de respostas extremas correspondem à diferença entre as percentagens de resposta positiva e negativa. / Percentage balance is the difference between positive and negative answers.

**H.1.4 INQUÉRITO DE CONJUNTURA À INDÚSTRIA TRANSFORMADORA<sup>(1)</sup>**

Bens de consumo, saldos de respostas extremas  
Valores não corrigidos de sazonalidade

**MANUFACTURING SURVEY<sup>(1)</sup>**

Consumption, balance of respondents  
Not seasonally adjusted

Fonte / Source: Instituto Nacional de Estatística

	Produção atual	Procura global	Procura interna	Procura externa	Produção prevista	Stocks de produtos acabados	Preços de venda previstos
	Production trend	Order books	Domestic order books	Export order books	Production expectations	Finished products stocks	Selling-price expectations
	1	2	3	4	5	6	7
10	-11	-31	-34	-22	-3	-2	0
11	-13	-29	-36	-13	-7	3	7
12	-22	-36	-43	-18	-15	-1	-2
12 Jun	-21	-35	-42	-17	-11	1	-1
Jul	-21	-42	-49	-21	-12	3	-6
Ago	-24	-32	-37	-17	-17	-5	-3
Set	-23	-34	-35	-19	-11	-8	-3
Out	-21	-31	-41	-15	-18	1	-2
Nov	-25	-39	-43	-21	-20	-5	-3
Dez	-14	-30	-39	-16	-16	-5	3
13 Jan	-27	-37	-47	-24	-14	-4	1
Fev	-20	-34	-40	-20	-9	-2	1
Mar	-18	-32	-38	-16	-4	-4	-8
Abr	-21	-29	-38	-14	-4	0	-3
Mai	-17	-29	-36	-11	-2	2	-3
Jun	-10	-28	-35	-12	-6	1	-2
Jul	-6	-24	-33	-12	-6	1	-1
Ago	1	-11	-21	-4	0	-1	2
Set	-10	-15	-22	-6	5	1	3
Out	-6	-14	-20	-10	-2	0	2
Nov	-4	-15	-18	-5	-4	-5	-3

(1) Os saldos de respostas extremas correspondem à diferença entre as percentagens de resposta positiva e negativa. / Percentage balance is the difference between positive and negative answers.

**H.1.5 INQUÉRITO DE CONJUNTURA À INDÚSTRIA TRANSFORMADORA<sup>(1)</sup>**
**Bens intermédios, saldos de respostas extremas**  
**Valores não corrigidos de sazonalidade**
**MANUFACTURING SURVEY<sup>(1)</sup>**  
**Intermediate goods, balance of respondents**  
**Not seasonally adjusted**

Fonte/Source: Instituto Nacional de Estatística

	Produção atual	Procura global	Procura interna	Procura externa	Produção prevista	Stocks de produtos acabados	Preços de venda previstos
	Production trend	Order books	Domestic order books	Export order books	Production expectations	Finished products stocks	Selling-price expectations
	1	2	3	4	5	6	7
10	-3	-42	-49	-33	0	1	8
11	-17	-48	-56	-32	-5	2	9
12	-20	-58	-64	-38	-7	3	3
12 Jun	-18	-58	-64	-42	-6	2	-5
Jul	-21	-57	-61	-36	-7	2	2
Ago	-13	-52	-55	-13	-2	4	3
Set	-18	-53	-59	-39	-9	2	-1
Out	-21	-60	-64	-43	-14	5	-9
Nov	-21	-59	-60	-44	-15	5	-4
Dez	-20	-56	-62	-44	-12	3	2
13 Jan	-20	-57	-61	-44	-10	7	5
Fev	-17	-59	-59	-49	-4	5	0
Mar	-18	-57	-61	-42	1	3	-3
Abr	-15	-57	-64	-41	-7	4	-31
Mai	-10	-55	-61	-41	-1	4	-28
Jun	-1	-57	-59	-43	-5	3	-30
Jul	-2	-50	-55	-38	-6	2	20
Ago	0	-49	-52	-41	1	1	22
Set	-5	-47	-52	-35	0	-2	21
Out	-3	-47	-51	-36	-4	3	17
Nov	2	-46	-46	-38	-10	3	17

(1) Os saldos de respostas extremas correspondem à diferença entre as percentagens de resposta positiva e negativa. / Percentage balance is the difference between positive and negative answers.

**H.1.6 INQUÉRITO DE CONJUNTURA À INDÚSTRIA TRANSFORMADORA<sup>(1)</sup>**
**Fabricação de automóveis, saldos de respostas extremas**  
**Valores não corrigidos de sazonalidade**
**MANUFACTURING SURVEY<sup>(1)</sup>**  
**Vehicles manufacturing, balance of respondents**  
**Not seasonally adjusted**

Fonte/Source: Instituto Nacional de Estatística

	Produção atual	Procura global	Procura interna	Procura externa	Produção prevista	Stocks de produtos acabados	Preços de venda previstos
	Production trend	Order books	Domestic order books	Export order books	Production expectations	Finished products stocks	Selling-price expectations
	1	2	3	4	5	6	7
10	45	15	-8	14	51	29	9
11	38	-4	-19	-4	12	13	9
12	-32	-60	-54	-57	-35	-2	0
12 Jun	-22	-34	-31	-34	-28	22	0
Jul	-7	-31	-34	-10	-7	-1	0
Ago	-31	-31	-34	-31	58	-1	0
Set	-69	-100	-97	-100	-96	22	0
Out	-69	-100	-31	-100	-99	-24	1
Nov	-87	-100	-97	-100	-84	-24	-21
Dez	-12	-100	-97	-100	3	22	0
13 Jan	-3	-79	-76	-79	-1	22	0
Fev	-3	-100	-100	-99	3	-1	0
Mar	18	-58	-100	-57	17	0	0
Abr	17	-57	-58	-57	21	-1	-21
Mai	24	-58	-100	-58	23	-24	-21
Jun	24	-54	-97	-54	-45	-24	-21
Jul	-42	-75	-96	-54	-74	-1	0
Ago	9	-27	-91	-90	-81	-1	0
Set	-21	-96	-96	-96	-27	-1	0
Out	-90	-93	-100	-92	-83	-1	0
Nov	-18	-99	-99	-99	-21	-1	0

(1) Os saldos de respostas extremas correspondem à diferença entre as percentagens de resposta positiva e negativa. / Percentage balance is the difference between positive and negative answers.

**H.1.7 INQUÉRITO DE CONJUNTURA À INDÚSTRIA TRANSFORMADORA<sup>(1)</sup>**

 Outros bens de equipamento, saldos de respostas extremas  
 Valores não corrigidos de sazonalidade

**MANUFACTURING SURVEY<sup>(1)</sup>**  
 Other equipment goods, balance of respondents  
 Not seasonally adjusted

Fonte / Source: Instituto Nacional de Estatística

	Produção atual	Procura global	Procura interna	Procura externa	Produção prevista	Stocks de produtos acabados	Preços de venda previstos
	Production trend	Order books	Domestic order books	Export order books	Production expectations	Finished products stocks	Selling-price expectations
	1	2	3	4	5	6	7
10	-9	-39	-44	-38	-8	-6	-10
11	-16	-38	-46	-25	-17	-7	-8
12	-27	-48	-55	-30	-18	-18	-15
12 Jun	-26	-47	-57	-28	-18	-14	-13
Jul	-18	-44	-53	-26	-21	-10	-14
Ago	-28	-43	-57	-29	-13	-23	-17
Set	-33	-50	-58	-33	-18	-27	-17
Out	-29	-48	-54	-31	-19	-21	-19
Nov	-24	-56	-59	-31	-25	-16	-19
Dez	-27	-54	-56	-30	-20	-24	-18
13 Jan	-30	-48	-59	-30	-14	-24	-10
Fev	-27	-43	-53	-22	-11	-26	-17
Mar	-30	-48	-56	-32	-18	-22	-19
Abr	-25	-36	-50	-27	-21	-15	-18
Mai	-21	-34	-54	-22	-6	-19	-9
Jun	-11	-28	-43	-15	-4	-13	-15
Jul	-7	-27	-50	-16	-1	-14	-20
Ago	-15	-24	-42	-11	-9	-21	-18
Set	-17	-24	-39	-10	-9	-12	-16
Out	-11	-29	-46	-14	-13	-12	-13
Nov	-8	-17	-37	-8	-6	-22	-9

(1) Os saldos de respostas extremas correspondem à diferença entre as percentagens de resposta positiva e negativa. / Percentage balance is the difference between positive and negative answers.

**H.1.8 CAPACIDADE PRODUTIVA NA INDÚSTRIA TRANSFORMADORA**

 Grau de utilização total e por tipo de bens  
 Valores não corrigidos de sazonalidade

**RATE OF CAPACITY UTILIZATION IN MANUFACTURING**

 Breakdown by type of goods  
 Not seasonally adjusted

Fonte / Source: Instituto Nacional de Estatística

		Total	Por tipo de bens			
		Total	Consumo	Intermédios	Fabricação de automóveis	Outros bens de equipamento
			Consumption	Intermediate	Vehicles manufacturing	Other equipment
		1	2	3	4	5
08	II	80	79	82	71	81
	III	80	80	79	78	83
	IV	75	77	71	78	79
09	I	68	74	63	67	72
	II	73	74	74	58	72
	III	75	75	74	66	76
	IV	74	76	72	68	77
10	I	74	74	75	67	75
	II	76	76	76	69	80
	III	76	75	76	72	79
	IV	72	75	69	70	77
11	I	75	75	72	92	79
	II	75	74	76	82	75
	III	75	76	73	86	79
	IV	73	71	73	88	76
12	I	73	71	73	86	73
	II	75	75	74	85	76
	III	74	73	73	88	76
	IV	72	72	71	83	74
13	I	73	74	72	80	76
	II	74	78	71	78	77
	III	74	77	71	69	79

Fonte / Source: coluna/column (1) Cimpor e Secil; (2), (3) AECOPS

	Vendas de cimento (média 1990=100)	Capacidade produtiva utilizada (em %)	Carteira de encomendas (meses)
	Sales of Cement (average 1990=100)	Rate of capacity utilization (%)	Order books (months)
	1	2	3
10	75.6	70.7	8.4
11	63.8	67.7	7.6
12	46.8	62.2	6.7
12 Jun	46.8	64.4	6.9
Jul	49.7	63.7	6.7
Ago	44.1	62.0	6.7
Set	41.6	61.9	6.2
Out	45.7	58.3	6.0
Nov	40.6	62.4	6.4
Dez	28.7	58.3	6.1
13 Jan	35.4	57.3	5.8
Fev	33.4	61.6	5.7
Mar	32.0	60.3	5.4
Abr	36.4	58.7	5.6
Mai	42.0	54.8	5.3
Jun	36.1	.	.
Jul	42.2	.	.
Ago	36.0	.	.
Set	37.4	.	.
Out	38.2	.	.
Nov	36.0	.	.

H.1.10 LICENÇAS DE CONSTRUÇÃO E OBRAS CONCLUÍDAS<sup>(1)</sup>PERMITS ISSUED AND BUILDING COMPLETIONS<sup>(1)</sup>

Fonte / Source: Instituto Nacional de Estatística

		Licenças de construção						Obras concluídas			
		Total	Novas	Habitação		Número	Total	Habitação			
				Total	Novas			Número	Número	Número	Fogos
		Total	New	Total	New	Number	Total	Residential	Residential	New	
1	2	3	4	5	6	7	8	9			
08	II	10 498	7 576	7 678	6 076	10 138	8 112	8 119	6 702	15 858	
	III	9 396	6 732	6 809	5 307	10 378	8 315	8 303	6 841	15 422	
	IV	8 366	5 746	5 943	4 480	10 009	7 879	7 875	6 387	13 856	
09	I	7 889	5 354	5 519	4 136	8 392	6 518	6 658	5 316	11 734	
	II	8 051	5 375	5 621	4 133	8 254	6 419	6 459	5 186	11 897	
	III	7 862	5 269	5 448	4 037	8 857	6 939	6 955	5 605	12 387	
	IV	7 149	4 898	5 062	3 836	8 216	6 307	6 297	5 008	11 432	
10	I	7 198	5 000	5 074	3 884	6 924	5 305	5 357	4 254	8 906	
	II	7 399	5 205	5 312	4 065	7 087	5 426	5 488	4 365	8 132	
	III	7 001	4 801	4 863	3 611	7 169	5 421	5 513	4 316	9 837	
	IV	6 458	4 468	4 487	3 380	7 112	5 388	5 324	4 142	8 071	
11	I	6 630	4 547	4 622	3 470	6 162	4 660	4 626	3 611	7 211	
	II	6 477	4 129	4 253	2 977	6 728	4 981	5 106	3 929	7 553	
	III	6 151	3 813	4 064	2 797	6 694	4 816	5 017	3 758	7 716	
	IV	5 863	3 633	3 826	2 599	6 887	5 147	5 206	4 031	7 094	
12	I	5 673	3 427	3 502	2 375	6 136	4 534	4 607	3 516	6 744	
	II	5 242	3 060	3 212	2 039	6 259	4 556	4 676	3 526	6 453	
	III	5 161	2 978	3 153	1 990	6 432	4 692	4 781	3 626	7 107	
	IV	4 712	2 740	2 874	1 841	7 104	5 195	5 309	4 045	7 443	
13	I	4 249	2 399	2 396	1 426	5 367	3 800	4 024	2 924	4 078	
	II	4 275	2 632	2 474	1 578	5 222	3 833	3 990	2 965	5 028	
	III	4 100	2 524	2 339	1 486	4 656	3 521	3 674	2 828	5 045	

(1) Colunas/Columns (1, 3, 5, 7) Inclui construções novas, ampliações, transformações e restaurações de edifícios. / Includes new buildings, additions and alterations to existing buildings.

H.1.11 INQUÉRITO DE CONJUNTURA À CONSTRUÇÃO E OBRAS PÚBLICAS<sup>(1)</sup>

(continua)

Saldos de respostas extremas  
Valores não corrigidos de sazonalidade

CONSTRUCTION AND PUBLIC WORKS SURVEY<sup>(1)</sup>

(to be continued)

Balance of respondents  
Not seasonally adjusted

Fonte / Source: Instituto Nacional de Estatística

	Apreciação da atividade				Carteira de encomendas			
	Total	Construção de edifícios	Engenharia civil	Atividades especializadas de construção	Total	Construção de edifícios	Engenharia civil	Atividades especializadas de construção
	Total	Construction of buildings	Civil engineering	Specialised construction activities	Total	Construction of buildings	Civil engineering	Specialised construction activities
	1	2	3	4	5	6	7	8
10	-27	-32	-17	-27	-59	-64	-57	-52
11	-40	-44	-36	-36	-70	-76	-68	-60
12	-59	-61	-60	-53	-84	-90	-79	-76
12 Jun	-56	-62	-49	-53	-84	-91	-79	-77
Jul	-54	-53	-55	-54	-85	-89	-85	-74
Ago	-49	-49	-56	-40	-82	-89	-81	-67
Set	-60	-58	-60	-64	-84	-88	-79	-82
Out	-55	-54	-55	-58	-88	-93	-83	-85
Nov	-59	-57	-62	-58	-85	-87	-82	-83
Dez	-60	-58	-64	-58	-85	-90	-80	-80
13 Jan	-58	-63	-49	-60	-83	-90	-74	-81
Fev	-59	-64	-57	-51	-79	-84	-74	-77
Mar	-57	-65	-45	-54	-79	-84	-71	-78
Abr	-53	-58	-47	-49	-79	-79	-80	-79
Mai	-50	-59	-39	-44	-80	-83	-79	-76
Jun	-45	-50	-44	-35	-75	-80	-67	-73
Jul	-42	-48	-42	-28	-76	-80	-80	-63
Ago	-32	-42	-29	-16	-69	-75	-66	-59
Set	-35	-39	-37	-21	-70	-75	-70	-61
Out	-36	-43	-33	-23	-71	-78	-68	-62
Nov	-31	-41	-18	-24	-68	-79	-61	-53

H.1.11 INQUÉRITO DE CONJUNTURA À CONSTRUÇÃO E OBRAS PÚBLICAS<sup>(1)</sup>

(continuação)

Saldos de respostas extremas  
Valores não corrigidos de sazonalidade

CONSTRUCTION AND PUBLIC WORKS SURVEY<sup>(1)</sup>

(continued)

Balance of respondents  
Not seasonally adjusted

Fonte / Source: Instituto Nacional de Estatística

	Perspetivas de emprego				Perspetivas de preços			
	Total	Construção de edifícios	Engenharia civil	Atividades especializadas de construção	Total	Construção de edifícios	Engenharia civil	Atividades especializadas de construção
	Total	Construction of buildings	Civil engineering	Public works	Total	Construction of buildings	Civil engineering	Specialised construction activities
	1	2	3	4	5	6	7	8
10	-25	-29	-21	-23	-19	-23	-12	-19
11	-44	-50	-45	-31	-25	-32	-18	-22
12	-57	-60	-61	-46	-39	-51	-27	-28
12 Jun	-55	-58	-59	-45	-36	-49	-25	-22
Jul	-56	-56	-60	-48	-41	-56	-25	-30
Ago	-54	-56	-55	-48	-42	-58	-31	-24
Set	-59	-62	-59	-54	-40	-54	-26	-30
Out	-60	-62	-61	-53	-41	-51	-30	-34
Nov	-58	-57	-65	-52	-42	-51	-35	-32
Dez	-53	-51	-56	-54	-40	-49	-31	-33
13 Jan	-56	-59	-55	-52	-42	-54	-27	-38
Fev	-53	-56	-55	-41	-36	-42	-33	-27
Mar	-49	-49	-55	-41	-38	-44	-34	-30
Abr	-46	-44	-57	-38	-39	-49	-31	-29
Mai	-44	-43	-53	-33	-36	-41	-33	-27
Jun	-43	-41	-52	-36	-36	-43	-30	-29
Jul	-45	-46	-54	-30	-38	-44	-31	-32
Ago	-36	-37	-45	-19	-29	-32	-29	-21
Set	-33	-31	-39	-30	-29	-35	-26	-21
Out	-32	-31	-35	-30	-28	-35	-18	-24
Nov	-31	-28	-38	-25	-27	-28	-31	-17

(1) Os saldos de respostas extremas correspondem à diferença entre as percentagens de resposta positiva e negativa. / Percentage balance is the difference between positive and negative answers.



Fonte / Source: coluna / column (1-6) Rede Elétrica Nacional; (7-10) Direção-Geral de Energia e Geologia

	Produção						Eletricidade		Gasolina (ton)	Gasóleo (ton)	Fuelóleo (ton)	Fuelóleo, exceto para centrais térmicas (ton)
	Total (GWh)	Em regime ordinário (GWh)		Em regime especial (GWh)	Importação (GWh)	Exportação (GWh)	Consumo (GWh)					
		Production										
		Ordinary status (GWh)	Special status (GWh)									
1	2	3	4	5	6	7	8	9	10			
10	50 086	32 169	17 917	4 350	1 717	52 198	1 386 962	5 373 280	870 519	870 477		
11	48 426	30 245	18 181	4 447	1 635	50 500	1 246 950	5 006 885	703 391	703 372		
12	42 555	23 602	18 953	8 298	402	49 060	1 129 957	4 546 927	558 444	558 426		
12	Jun	3 273	1 830	1 443	688	7	3 853	94 518	373 261	53 295	53 294	
	Jul	3 591	2 086	1 505	666	10	4 126	102 276	398 516	53 286	53 285	
	Ago	3 519	2 138	1 381	488	30	3 875	107 338	394 700	36 586	36 585	
	Set	3 414	2 008	1 406	639	22	3 929	89 882	359 236	38 083	38 080	
	Out	3 268	1 831	1 437	862	40	3 967	90 078	382 867	50 226	50 225	
	Nov	4 051	2 093	1 958	321	157	4 075	86 088	366 805	34 970	34 969	
	Dez	3 921	2 040	1 881	627	33	4 325	95 366	363 249	37 976	37 975	
13	Jan	4 685	2 586	2 099	211	256	4 476	87 717	353 266	41 700	41 699	
	Fev	4 294	2 333	1 961	151	249	4 045	78 510	328 355	25 777	25 776	
	Mar	5 035	2 477	2 558	37	657	4 305	89 018	356 010	37 160	37 159	
	Abr	4 449	2 423	2 026	36	558	3 855	88 624	369 638	28 071	28 070	
	Mai	3 797	2 114	1 683	320	167	3 875	93 166	388 239	32 007	32 006	
	Jun	3 468	1 912	1 556	502	65	3 787	87 684	350 842	25 805	25 804	
	Jul	3 273	2 031	1 242	1 092	1	4 261	100 567	398 244	39 918	39 918	
	Ago	3 418	1 923	1 495	679	20	3 941	108 762	407 632	36 374	36 373	
	Set	3 382	1 891	1 491	754	46	3 957	87 468	351 704	40 097	40 097	
	Out	3 613	1 898	1 715	648	118	4 015	.	.	.	.	
	Nov	4 088	1 965	2 123	343	172	4 129	.	.	.	.	

(1) (1-3) Emissão. / Power emission. (6) Consumo total, referido a emissão (inclui emissão total, trocas com o estrangeiro, receção de autoprodutores, abatidos do consumo em bombagem hidro-elétrica). / Total consumption, emission related (including total power emission, power imports and exports, power surplus from energy self-sufficient plants fed into the national grid, deducted from consumption for hydroelectric pumping).

H.1.13 INQUÉRITO DE CONJUNTURA AO COMÉRCIO<sup>(1)</sup>Saldos de respostas extremas, novas séries  
Valores não corrigidos de sazonalidadeTRADE SURVEY<sup>(1)</sup>Balance of respondents, new series  
Not seasonally adjusted

Fonte / Source: Instituto Nacional de Estatística

	Vendas		Existências		Persp.encomendas a fornecedores		Preços de venda		Atividade no mês		Atividade próximos 6 meses		Perspetivas de volume de venda		Perspetivas de preços de venda	
	Grosso	Retalho	Grosso	Retalho	Grosso	Retalho	Grosso	Retalho	Grosso	Retalho	Grosso	Retalho	Grosso	Retalho	Grosso	Retalho
	Sales		Stocks		Placing orders		Selling prices		Current business situation		Expected business situation		Sales expectations		Price expectations	
	Wholesale	Retail	Wholesale	Retail	Wholesale	Retail	Wholesale	Retail	Wholesale	Retail	Wholesale	Retail	Wholesale	Retail	Wholesale	Retail
1	2	3	4	5	6	7	8	9	10	11	12	13	14	15	16	
10	-15	-11	-3	-4	-15	-13	7	6	-27	-22	-3	-7	-9	-11	6	8
11	-33	-34	-3	-5	-26	-33	7	2	-33	-38	-15	-26	-23	-36	.	.
12	-36	-52	-7	-12	-30	-39	-2	-4	-38	-52	-22	-31	-24	-36	.	.
12	Jun	-30	-49	-3	-14	-28	-35	-16	-12	-37	-50	-18	-24	-18	-31	-
	Jul	-29	-51	0	-11	-30	-37	-4	-3	-31	-52	-15	-24	-	-	-
	Ago	-27	-49	-4	-14	-30	-36	-8	-3	-38	-53	-15	-26	-	-	-
	Set	-32	-49	-7	-11	-28	-40	-2	-4	-38	-53	-22	-35	-26	-40	-
	Out	-40	-54	-16	-12	-33	-44	-3	-1	-42	-56	-31	-32	-	-	-
	Nov	-31	-55	-11	-13	-28	-41	-3	-12	-37	-53	-20	-33	-	-	-
	Dez	-35	-54	-10	-11	-32	-42	-2	-7	-35	-53	-29	-38	-31	-42	-
13	Jan	-32	-42	-8	-15	-32	-45	8	-3	-36	-52	-29	-40	-	-	-
	Fev	-38	-48	-13	-18	-29	-43	0	-7	-40	-54	-24	-32	-	-	-
	Mar	-32	-49	-8	-14	-26	-36	1	-6	-38	-50	-12	-25	-21	-30	-
	Abr	-37	-37	-12	-13	-30	-36	-4	-11	-40	-52	-17	-28	-	-	-
	Mai	-28	-37	-11	-15	-25	-29	-16	-9	-39	-49	-18	-25	-	-	-
	Jun	-18	-28	-10	-9	-24	-26	-10	-13	-36	-50	-16	-24	-22	-26	-
	Jul	-17	-26	-10	-14	-22	-29	-13	-14	-34	-50	-19	-22	-	-	-
	Ago	-9	-20	-11	-13	-19	-22	-7	-8	-31	-41	-14	-18	-	-	-
	Set	-8	-21	-12	-10	-17	-24	-10	-3	-32	-43	-11	-18	-12	-17	-
	Out	-16	-18	-13	-16	-17	-25	-2	-10	-30	-43	-17	-18	-	-	-
	Nov	-6	-15	-9	-9	-14	-18	-6	-7	-29	-39	-8	-14	-	-	-

(1) Os saldos de respostas extremas correspondem à diferença entre as percentagens de resposta positiva e negativa. / Percentage balance is the difference between positive and negative answers.

Fonte / Source: Instituto Nacional de Estatística

	Índice geral	Produtos alimentares, bebidas e tabaco	Produtos não alimentares	Produtos alimentares, bebidas e tabaco									Produtos não alimentares			Total exceto combustíveis
				Em estabelecimentos não especializados	Em estabelecimentos especializados	Em estabelecimentos não especializados	Comércio a retalho de combustível para veículos a motor, em estabelecimentos especializados	Bens para o lar e similares	Têxteis vestuário, calçado e artigos de couro	Computadores, equipamentos de telecomunicações, livros e outros produtos em estabelecimentos especializados	Produtos farmacêuticos, médicos, cosméticos e de higiene	Comércio a retalho por correspondência ou via internet	Non-foodstuffs, beverages and tobacco			
													Non-specialised establishments	Specialised establishments	Other retail sale in non-specialised	
(100.00%)	(39.53%)	(60.47%)	(34.01%)	(5.52%)	(4.24%)	(12.92%)	(10.43%)	(8.21%)	(14.60%)	(9.71%)	(0.35%)	(87.08%)				
	Overall index	Foodstuffs, beverages and tobacco	Non-foodstuffs, beverages and tobacco	Foodstuffs, beverages and tobacco					Non-foodstuffs, beverages and tobacco					Total excluding fuel		
	1	2	3	4	5	6	7	8	9	10	11	12	13			
10	100.0	100.0	100.0	100.0	100.0	100.0	100.0	100.0	100.0	100.0	100.0	100.0	100.0	100.0		
11	94.1	98.9	91.0	98.9	99.0	92.1	99.4	87.0	91.5	88.1	87.5	86.6	93.3			
12	89.0	97.4	83.6	97.8	94.9	86.6	95.0	74.6	87.7	80.7	77.8	77.1	88.1			
12	Mai	88.1	96.1	82.8	96.1	96.6	76.0	96.5	76.0	82.7	78.9	81.0	80.8	86.8		
	Jun	86.3	95.9	80.0	96.1	94.8	76.2	91.9	73.5	84.4	76.4	75.0	75.1	85.5		
	Jul	94.2	103.8	88.0	104.6	99.1	92.6	99.5	84.5	94.5	82.2	78.1	71.3	93.5		
	Ago	96.0	110.5	86.6	111.5	104.1	88.0	106.1	79.2	85.1	84.0	74.1	60.6	94.5		
	Set	87.8	97.3	81.6	98.3	90.9	79.5	96.6	69.4	75.3	87.4	72.7	68.5	86.5		
	Out	87.6	95.3	82.5	95.2	95.7	75.9	94.1	71.5	88.9	82.2	76.8	85.4	86.6		
	Nov	84.7	91.7	80.1	92.3	87.6	89.7	89.0	73.4	86.9	74.6	73.1	105.8	84.1		
	Dez	110.0	116.8	105.6	117.7	111.8	156.4	94.4	82.4	152.3	104.3	86.5	79.2	112.3		
13	Jan	79.2	86.2	74.7	86.9	81.7	78.4	86.0	61.8	82.4	69.7	72.9	69.6	78.2		
	Fev	73.4	82.7	67.4	83.4	78.7	68.2	82.3	58.3	61.0	63.9	67.7	64.2	72.1		
	Mar	83.4	97.4	74.2	98.0	93.9	77.4	88.7	65.1	70.0	71.0	71.7	67.1	82.6		
	Abr	81.0	93.1	73.1	94.4	85.5	68.5	86.6	62.9	70.8	70.7	74.2	64.1	80.2		
	Mai	85.6	96.8	78.3	97.4	93.1	72.4	90.2	70.0	77.7	76.1	78.0	74.9	84.9		
	Jun	84.6	98.1	75.7	99.3	90.2	78.0	89.0	67.3	79.3	70.3	71.7	64.0	83.9		
	Jul	93.9	106.4	85.8	107.9	97.3	92.3	97.6	80.5	91.9	78.7	78.9	69.6	93.4		
	Ago	95.6	115.0	83.0	116.3	106.4	87.8	103.1	73.4	83.5	77.7	73.2	51.0	94.5		
	Set	86.2	97.3	78.9	98.8	87.9	84.0	91.3	69.5	75.6	80.0	71.9	63.5	85.4		
	Out	86.3	95.9	80.0	96.8	90.8	83.3	90.0	71.6	85.6	75.4	76.5	76.3	85.7		

(1) Entre parêntesis, os pesos de cada setor. / Sectoral weights presented in brackets.

H.1.15 TURISMO: DORMIDAS NA HOTELARIA  
Por país de residência habitual

TOURISM: NUMBER OF NIGHTS SPENT  
By country of main residence

Fonte / Source: Instituto Nacional de Estatística

Milhares -Thousands

	Portugal	Estrangeiro																
		Total	Europa									América			África	Ásia e Oceânia		
			Total	União Europeia <sup>(1)</sup>	Alemanha	Espanha	França	Itália	Países Baixos	Reino Unido	Total	Brasil	Canadá	EUA	Total	Japão		
	Portugal	Total	European Union <sup>(1)</sup>	Germany	Spain	France	Italy	Netherlands	United Kingdom	Total	Brazil	Canada	USA	Africa	Asia and Australia			
	1	2	3	4	5	6	7	8	9	10	11	12	13	14	15	16	17	
10	13 783	23 608	21 009	19 995	3 279	3 278	1 619	869	1 843	5 495	1 786	829	224	577	269	485	118	
11	13 437	26 004	22 988	21 772	3 392	3 445	1 931	918	1 993	6 259	2 064	1 015	253	612	292	557	113	
12	12 424	27 257	23 902	22 442	3 685	3 077	2 225	867	2 137	6 422	2 273	1 139	286	663	338	638	127	
12	Mai	895	2 654	2 295	2 171	358	184	287	70	208	659	256	134	25	77	28	64	12
	Jun	1 238	2 818	2 488	2 348	359	238	229	77	236	773	231	114	24	72	29	61	10
	Jul	1 585	3 515	3 104	2 886	376	461	261	100	334	785	268	139	34	74	42	78	11
	Ago	2 283	3 782	3 468	3 289	378	720	440	208	293	784	201	90	29	62	39	62	10
	Set	1 345	3 232	2 847	2 672	446	300	254	86	241	862	267	120	35	89	36	73	14
	Out	859	2 664	2 299	2 155	408	201	155	62	182	743	253	121	31	81	30	71	13
	Nov	627	1 364	1 155	1 065	233	133	88	39	87	294	137	72	14	42	28	40	10
	Dez	674	999	832	779	136	139	65	39	69	211	104	66	6	24	20	36	9
13	Jan	518	1 048	868	802	158	82	60	33	97	245	118	79	8	22	24	36	11
	Fev	590	1 298	1 103	1 037	222	98	80	29	138	292	128	66	25	28	25	39	10
	Mar	827	1 935	1 688	1 580	358	264	120	46	139	381	168	67	42	46	25	50	15
	Abr	797	2 275	1 992	1 859	353	158	218	68	139	530	195	88	27	65	26	57	11
	Mai	910	3 033	2 641	2 496	429	205	333	67	225	771	273	136	29	85	34	75	12
	Jun	1 285	3 079	2 655	2 501	380	220	276	73	234	832	287	126	30	103	34	94	20
	Jul	1 532	3 741	3 325	3 065	409	462	294	90	329	854	284	137	34	89	43	78	9
	Ago	2 283	4 108	3 735	3 526	419	773	508	181	269	877	222	99	31	70	65	74	11
	Set	1 330	3 481	3 054	2 855	507	322	272	77	226	937	293	132	40	93	43	85	13
	Out	851	2 893	2 475	2 306	479	198	208	57	161	790	293	141	34	92	38	81	14

(1) Exceto Portugal. / Excluding Portugal.

Fonte / Source: Associação do Comércio Automóvel de Portugal

	Vendas de viaturas <sup>(1)</sup>			Matrículas de viaturas <sup>(2)</sup>			
	Passageiros (incluindo todo-o-terreno)	Comerciais		Passageiros (incluindo todo-o-terreno)	Comerciais		
		Ligeiras	Pesadas		Ligeiras	Pesadas	
Sales of vehicles <sup>(1)</sup>				Registrations <sup>(2)</sup>			
	Passenger (including 4x4)	Commercial		Passengers (including 4x4)	Commercial		
		Under 3.5 ton	Above 3.5 ton		Under 3.5 ton	Above 3.5 ton	
	1	2	3	4	5	6	
10	223 464	45 669	3 621	247 257	47 348	7 109	
11	153 404	34 963	2 994	176 549	36 224	5 364	
12	95 309	16 011	2 115	110 315	16 544	3 650	
12 Jun	10 803	1 313	122	11 930	1 342	275	
Jul	9 256	1 113	180	10 411	1 143	300	
Ago	5 442	786	123	6 534	831	228	
Set	6 357	1 119	217	7 401	1 140	339	
Out	7 387	1 279	240	8 630	1 314	363	
Nov	7 133	1 506	211	8 411	1 532	338	
Dez	6 359	2 374	144	7 418	2 397	263	
13 Jan	7 021	1 020	221	8 318	1 045	328	
Fev	7 517	1 135	148	8 551	1 165	261	
Mar	9 624	1 307	149	10 710	1 331	280	
Abr	8 042	1 242	166	9 135	1 269	346	
Mai	10 093	1 448	124	11 403	1 480	298	
Jun	12 735	1 289	111	13 721	1 327	223	
Jul	10 842	1 381	197	12 344	1 416	361	
Ago	6 143	855	146	7 500	893	278	
Set	7 368	1 285	175	8 926	1 326	319	
Out	9 092	1 652	318	10 866	1 691	491	
Nov	8 784	1 942	239	10 503	1 975	433	

(1) As vendas de veículos contabilizam as matrículas de todos os veículos novos efetuadas pelos representantes legais da marca. / The sales of vehicles account for all registrations of new vehicles by official automobile suppliers.

(2) As matrículas de veículos consideram as matrículas de todos os veículos novos efetuadas pelos representantes legais da marca (vendas de veículos) assim como as matrículas de veículos importados usados. / The registrations include the registrations of new vehicles by official automobile suppliers (sales of vehicles) as well as the registrations of imported used vehicles.

## H.1.17 INDICADORES DE CONFIANÇA

Saldos de respostas extremas  
Valores corrigidos de sazonalidade

## CONFIDENCE INDICATORS

Balance of respondents  
Seasonally adjusted

Fonte / Source: Comissão Europeia / European Commission

	Indicador de sentimento económico (índice)	Indicador de confiança dos consumidores	Indicador de confiança na indústria	Indicador de confiança na construção	Indicador de confiança no comércio a retalho
	Economic sentiment indicator (index)	Consumer confidence indicator	Industrial confidence indicator	Construction confidence indicator	Retail confidence indicator
	1	2	3	4	5
10	95.0	-40	-12	-48	-4
11	87.0	-52	-14	-59	-18
12	79.7	-54	-21	-71	-24
12 Jun	81.3	-49	-19	-75	-22
Jul	79.9	-50	-22	-74	-23
Ago	82.4	-52	-20	-73	-25
Set	77.9	-59	-23	-74	-27
Out	76.3	-60	-23	-71	-26
Nov	76.7	-58	-23	-72	-24
Dez	81.1	-57	-18	-67	-24
13 Jan	79.2	-57	-20	-68	-26
Fev	81.5	-53	-19	-66	-20
Mar	82.4	-56	-17	-65	-20
Abr	82.4	-54	-18	-60	-18
Mai	84.2	-55	-16	-64	-15
Jun	85.3	-53	-16	-63	-16
Jul	85.2	-52	-17	-63	-13
Ago	88.3	-48	-14	-57	-12
Set	90.0	-44	-13	-54	-11
Out	91.7	-42	-13	-49	-7
Nov	94.0	-39	-10	-48	-5



Fonte / Source: Instituto Nacional de Estatística e Banco de Portugal

Coluna/columns (1-6) milhares / thousands; rates %

		População residente total	População ativa total	Emprego	Desemprego			Taxa de atividade			Taxa de atividade, 15 a 64 anos			Taxa de desemprego			
					Total	À procura de 1º emprego	À procura de novo emprego	Total	Homens	Mulheres	Total	Homens	Mulheres	Total	Jovens (até 24 anos)	Homens	Mulheres
					Unemployment			Participation rate			Participation rate, 15 to 64 years			Unemployment rate			
					Total	Seeking 1st employment	Seeking new employment	Total	Male	Female	Total	Male	Female	Total	Youth under 25 years	Male	Female
1	2	3	4	5	6	7	8	9	10	11	12	13	14	15	16		
08	IV	10 631.1	5 613.9	5 176.3	437.6	61.0	376.6	52.8	58.1	47.9	74.0	79.4	68.7	7.8	18.0	6.8	8.9
09	I	10 630.7	5 594.9	5 099.1	495.8	59.3	436.5	52.6	57.5	48.1	73.9	78.8	69.1	8.9	20.1	8.1	9.7
	II	10 634.4	5 583.9	5 076.2	507.7	49.8	457.9	52.5	57.5	47.8	73.8	78.9	68.8	9.1	18.7	8.7	9.5
	III	10 641.0	5 565.3	5 017.5	547.7	52.6	495.1	52.3	57.0	47.9	73.4	78.0	68.9	9.8	19.2	9.1	10.6
	IV	10 647.3	5 586.8	5 023.5	563.3	59.6	503.7	52.5	57.1	48.1	73.6	78.2	69.1	10.1	22.2	9.5	10.7
10	I	10 630.7	5 600.8	5 008.7	592.2	55.5	536.7	52.7	57.3	48.4	74.1	78.4	69.9	10.6	22.7	9.8	11.4
	II	10 632.7	5 581.4	4 991.6	589.8	54.8	535.0	52.5	56.8	48.4	74.0	78.0	70.0	10.6	20.3	9.7	11.5
	III	10 637.6	5 573.1	4 963.6	609.4	66.9	542.5	52.4	56.8	48.2	74.0	78.1	69.9	10.9	23.4	9.6	12.4
	IV	10 642.2	5 567.7	4 948.8	619.0	77.1	541.9	52.3	57.0	48.0	73.9	78.3	69.7	11.1	23.0	10.1	12.3
11	I	10 641.0	5 554.8	4 866.0	688.9	72.6	616.3	52.2	57.2	47.5	74.3	78.7	69.9	12.4	27.8	12.0	12.8
	II	10 643.3	5 568.0	4 893.0	675.0	66.7	608.3	52.3	57.2	47.8	74.3	78.5	70.3	12.1	27.0	11.9	12.4
	III	10 648.7	5 543.4	4 853.7	689.6	75.6	614.0	52.1	57.3	47.1	74.2	78.8	69.6	12.4	30.0	12.0	12.9
	IV	10 653.8	5 506.5	4 735.4	771.0	80.2	690.8	51.7	56.7	47.0	73.7	78.0	69.5	14.0	35.4	13.9	14.1
12	I	10 606.7	5 481.8	4 662.5	819.3	83.4	735.9	51.7	56.3	47.4	73.8	77.7	69.9	14.9	36.2	14.8	15.1
	II	10 600.8	5 515.1	4 688.2	826.9	81.9	745.0	52.0	56.7	47.6	74.1	78.1	70.2	15.0	35.5	15.1	14.9
	III	10 598.0	5 527.3	4 656.3	870.9	98.8	772.2	52.2	57.0	47.6	74.3	78.3	70.4	15.8	39.0	16.0	15.4
	IV	10 594.5	5 455.0	4 531.8	923.2	101.6	821.6	51.5	56.1	47.2	73.6	77.3	69.9	16.9	40.0	16.8	17.1
13	I	10 521.4	5 385.3	4 433.2	952.2	93.0	859.1	51.2	55.8	46.9	73.3	77.0	69.7	17.7	42.1	17.8	17.5
	II	10 505.1	5 391.6	4 505.6	886.0	85.7	800.3	51.3	55.7	47.2	73.5	77.1	69.9	16.4	37.1	16.4	16.5
	III	10 493.0	5 392.4	4 553.6	838.6	104.1	734.6	51.4	55.9	47.2	73.6	77.2	70.2	15.6	36.0	15.3	15.9

(1) O INE introduziu uma nova metodologia no inquérito ao emprego no primeiro trimestre de 2011. Os resultados não são comparáveis com os obtidos com a anterior metodologia. / INE introduced a new methodology in the employment survey in the first quarter of 2011. The new results are not comparable with the ones obtained with the previous methodology.

H.2.2 EMPREGO POR RAMO DE ATIVIDADE(1)

EMPLOYMENT BY BRANCH OF ACTIVITY(1)

Fonte / Source: Instituto Nacional de Estatística

Milhares -Thousands

		Emprego global										Emprego por conta de outrem			
		Total	Agricultura, produção animal, caça, florestas e pesca	Indústria, electricidade, gás, água e construção				Serviços				Total	Agricultura, produção animal, caça, florestas e pesca	Indústria, electricidade, gás, água e construção	Serviços
				Total	Indústria	Electricidade, gás e água	Construção	Total	Comércio	Administração pública, ensino e saúde	Total				
				1	2	3	4	5	6	7	8				
08	IV	5 176.3	572.2	1 498.0	898.3	58.8	540.9	3 106.2	765.2	1 008.5	3 953.1	86.9	1 280.3	2 585.9	
09	I	5 099.1	558.8	1 455.0	884.9	55.5	514.6	3 085.1	779.6	989.8	3 884.5	83.2	1 237.8	2 563.6	
	II	5 076.2	551.2	1 444.6	881.6	49.5	513.5	3 080.3	771.9	1 003.1	3 873.6	81.6	1 232.6	2 559.4	
	III	5 017.5	567.2	1 413.6	862.7	47.8	503.1	3 036.8	746.4	1 026.0	3 837.8	80.9	1 211.4	2 545.5	
	IV	5 023.5	581.7	1 389.6	848.8	49.7	491.1	3 052.2	753.5	1 038.8	3 827.1	83.8	1 191.0	2 552.3	
10	I	5 008.7	560.0	1 371.3	845.6	47.1	478.6	3 077.4	754.6	1 052.4	3 839.8	82.4	1 181.7	2 575.8	
	II	4 991.6	540.9	1 390.4	863.3	49.0	478.1	3 060.3	741.3	1 042.5	3 870.3	81.9	1 209.8	2 578.6	
	III	4 963.6	539.3	1 379.6	840.2	49.6	489.8	3 044.9	738.2	1 003.6	3 836.2	84.1	1 197.0	2 555.1	
	IV	4 948.8	528.7	1 368.7	837.9	47.5	483.3	3 051.2	712.8	1 026.2	3 833.4	87.1	1 181.9	2 564.3	
11	I	4 866.0	487.4	1 336.4	839.3	50.0	447.1	3 042.0	724.5	1 048.6	3 814.3	84.5	1 153.8	2 576.0	
	II	4 893.0	495.6	1 347.6	844.9	47.4	455.3	3 049.5	709.5	1 050.4	3 862.9	87.6	1 171.9	2 603.4	
	III	4 853.7	478.5	1 332.3	840.3	51.1	440.9	3 042.9	707.3	1 038.9	3 838.5	84.6	1 148.9	2 605.0	
	IV	4 735.4	452.5	1 274.4	806.9	49.5	418.0	3 008.7	695.7	1 050.1	3 745.1	84.3	1 098.8	2 562.0	
12	I	4 662.5	477.1	1 245.4	803.4	54.3	387.7	2 939.8	690.6	1 040.4	3 662.2	84.3	1 062.4	2 515.5	
	II	4 688.2	498.6	1 210.3	788.9	46.9	374.5	2 979.3	686.7	1 064.0	3 669.9	85.4	1 045.0	2 538.5	
	III	4 656.3	500.8	1 185.7	786.2	43.8	355.7	2 969.9	661.8	1 021.1	3 644.3	92.5	1 036.4	2 515.4	
	IV	4 531.8	467.6	1 111.7	758.9	41.9	310.9	2 952.5	667.5	1 029.7	3 538.2	83.6	960.7	2 493.9	
13	I	4 433.2	433.9	1 100.7	740.5	47.1	313.1	2 898.7	642.2	1 012.1	3 482.5	80.6	950.1	2 451.8	
	II	4 505.6	480.1	1 093.8	751.2	40.7	301.9	2 931.9	648.6	1 017.1	3 523.1	87.6	950.0	2 485.4	
	III	4 553.6	463.6	1 083.3	750.1	44.3	288.9	3 006.5	662.0	1 002.0	3 551.6	92.6	933.8	2 525.1	

(1) O INE introduziu uma nova metodologia no inquérito ao emprego no primeiro trimestre de 2011. Os resultados não são comparáveis com os obtidos com a anterior metodologia. / INE introduced a new methodology in the employment survey in the first quarter of 2011. The new results are not comparable with the ones obtained with the previous methodology.

Fonte / Source: Instituto Nacional de Estatística e Banco de Portugal

Milhares/Thousands

		Trabalho por conta própria			Trabalho por conta de outrem			Outros casos
		Total	Com pessoal ao serviço	Sem pessoal ao serviço	Total	do qual:		
						Contrato permanente	Contrato não permanente	
		Self-employed			Employee			Other cases
		Total	With employees	Without employees	Total	of which:		
						Permanent contract	Fixed term	
		1	2	3	4	5	6	7
08	IV	1 183.9	282.0	902.0	3 953.1	3 070.4	882.7	39.3
09	I	1 169.3	281.6	887.7	3 884.5	3 047.5	837.0	45.3
	II	1 162.1	272.6	889.5	3 873.6	3 030.5	843.0	40.5
	III	1 134.7	267.7	867.0	3 837.8	2 991.8	846.0	45.0
	IV	1 148.5	270.9	877.6	3 827.1	2 957.5	869.6	48.0
10	I	1 120.4	262.9	857.5	3 839.8	2 946.4	893.5	48.5
	II	1 075.3	250.7	824.6	3 870.3	2 979.5	890.9	46.0
	III	1 079.9	252.5	827.4	3 836.2	2 947.8	888.5	47.5
	IV	1 064.5	259.6	804.9	3 833.4	2 970.4	862.9	50.9
11	I	1 017.6	251.3	766.3	3 814.3	2 971.4	842.9	34.1
	II	1 002.8	247.7	755.0	3 862.9	2 980.6	882.0	27.3
	III	988.0	249.2	738.8	3 838.5	2 966.7	871.9	27.2
	IV	961.4	245.5	715.8	3 745.1	2 951.1	793.9	29.0
12	I	968.5	237.3	731.2	3 662.2	2 928.7	733.4	31.8
	II	988.7	232.0	756.7	3 668.9	2 900.2	768.8	30.6
	III	981.3	226.1	755.2	3 644.3	2 868.6	775.6	30.7
	IV	965.4	239.5	725.9	3 538.2	2 816.8	721.5	28.2
13	I	924.0	231.9	692.1	3 482.5	2 745.4	737.0	26.8
	II	951.4	221.7	729.7	3 523.1	2 754.8	768.4	31.1
	III	968.5	239.6	728.9	3 551.6	2 780.1	771.5	33.6

(1) O INE introduziu uma nova metodologia no inquérito ao emprego no primeiro trimestre de 2011. Os resultados não são comparáveis com os obtidos com a anterior metodologia. / INE introduced a new methodology in the employment survey in the first quarter of 2011. The new results are not comparable with the ones obtained with the previous methodology.

H.2.4 EMPREGO POR NÚMERO DE HORAS SEMANAIS TRABALHADAS<sup>(1)</sup>EMPLOYMENT BY WEEKLY LABOUR TIME<sup>(1)</sup>

Fonte / Source: Instituto Nacional de Estatística

Milhares/Thousands

		Total	1-5 horas	6-10 horas	11-20 horas	21-25 horas	26-30 horas	31-35 horas	36-40 horas	41-45 horas	46-50 horas	>50 horas
		Total	1-5 hours	6-10 hours	11-20 hours	21-25 hours	26-30 hours	31-35 hours	36-40 hours	41-45 hours	46-50 hours	>50 hours
		1	2	3	4	5	6	7	8	9	10	11
08	IV	5 176.3	34.0	89.3	262.3	84.8	188.2	610.5	2 906.6	283.1	333.6	285.1
09	I	5 099.1	30.5	86.1	269.7	88.7	174.5	607.8	2 854.8	293.1	312.5	274.2
	II	5 076.2	32.6	78.1	261.8	92.5	165.4	594.6	2 861.5	284.3	326.7	257.3
	III	5 017.5	27.8	68.6	251.4	81.7	146.1	618.6	2 807.6	288.4	314.8	266.9
	IV	5 023.5	37.9	82.0	267.1	86.2	142.8	604.7	2 811.6	272.3	327.3	232.5
10	I	5 008.7	37.3	88.9	251.0	82.9	156.7	613.5	2 805.3	268.9	315.4	238.7
	II	4 991.6	24.8	75.3	247.5	96.4	156.6	602.5	2 829.8	258.4	312.9	244.6
	III	4 963.6	27.7	75.5	228.1	88.0	153.0	566.2	2 836.7	266.6	334.6	249.3
	IV	4 948.8	34.4	71.7	243.1	89.0	144.8	586.6	2 833.7	265.8	303.7	236.0
11	I	4 866.0	76.1	104.4	251.6	96.2	116.7	562.5	2 434.8	373.4	339.8	319.4
	II	4 893.0	61.9	122.0	260.4	82.0	121.3	541.0	2 505.7	388.2	342.3	343.3
	III	4 853.7	69.4	120.5	244.8	81.0	110.9	536.3	2 403.7	393.9	359.1	356.2
	IV	4 735.4	76.9	113.4	233.1	84.6	97.0	511.6	2 331.2	391.7	334.7	372.2
12	I	4 662.5	92.0	107.0	248.2	91.1	108.7	491.7	2 311.8	353.8	348.7	316.8
	II	4 688.2	79.1	108.2	248.4	98.0	100.3	493.2	2 238.5	378.7	358.7	356.2
	III	4 656.3	76.4	104.6	236.4	95.4	99.2	499.9	2 186.4	355.6	359.4	373.5
	IV	4 531.8	76.3	109.8	236.3	83.1	90.5	497.2	2 113.4	368.0	336.8	345.4
13	I	4 433.2	74.0	102.2	218.8	84.2	105.3	452.9	2 137.6	334.1	334.9	307.1
	II	4 505.6	79.4	113.5	228.2	81.5	99.7	447.7	2 128.1	358.7	355.6	348.8
	III	4 553.6	63.1	103.6	221.0	84.5	114.9	434.9	2 130.8	385.2	360.7	363.9

(1) O INE introduziu uma nova metodologia no inquérito ao emprego no primeiro trimestre de 2011. Os resultados não são comparáveis com os obtidos com a anterior metodologia. / INE introduced a new methodology in the employment survey in the first quarter of 2011. The new results are not comparable with the ones obtained with the previous methodology.

Fonte / Source: Instituto Nacional de Estatística

		Milhares/Thousands							
		Total	Menos de 1 mês	1-3 meses	4-6 meses	7-11 meses	12-18 meses	19-24 meses	25 meses e mais
		Total	Less than 1 month	1-3 months	4-6 months	7-11 months	12-18 months	19-24 months	25 months or more
		1	2	3	4	5	6	7	8
08	IV	437.6	24.3	107.3	43.4	51.4	49.2	37.5	122.6
09	I	495.8	27.9	115.9	76.7	58.0	65.1	27.6	122.3
	II	507.7	26.9	83.6	84.5	77.0	68.4	28.3	138.5
	III	547.7	42.1	79.6	59.9	109.3	64.0	45.4	144.0
	IV	563.3	23.4	112.4	59.0	86.5	83.4	40.6	155.5
10	I	592.2	31.3	94.1	82.3	76.9	102.9	41.5	160.7
	II	589.8	25.6	69.0	68.9	98.3	101.5	49.5	175.3
	III	609.4	28.5	94.1	47.4	98.6	95.3	62.3	181.6
	IV	619.0	27.2	108.8	60.4	81.5	84.7	69.3	183.4
11	I	688.9	28.2	126.4	92.1	77.0	113.4	50.2	201.6
	II	675.0	24.1	101.0	89.7	87.8	91.6	55.9	224.9
	III	689.6	36.9	134.6	62.1	99.7	86.9	57.6	211.9
	IV	771.0	32.0	169.7	83.1	80.8	88.3	68.1	249.1
12	I	819.3	28.7	155.0	120.0	99.3	127.2	60.9	228.1
	II	826.9	23.0	122.8	118.2	119.7	107.4	52.9	283.0
	III	870.9	38.8	132.0	89.6	126.6	107.1	72.7	304.2
	IV	923.2	23.0	167.0	87.8	125.5	113.3	75.1	331.5
13	I	952.2	26.3	130.4	123.1	111.9	170.7	70.6	319.2
	II	886.0	14.8	105.1	88.3	129.4	145.2	67.5	335.7
	III	838.6	27.1	103.9	63.0	104.3	116.6	85.9	337.8

(1) O INE introduziu uma nova metodologia no inquérito ao emprego no primeiro trimestre de 2011. Os resultados não são comparáveis com os obtidos com a anterior metodologia. / INE introduced a new methodology in the employment survey in the first quarter of 2011. The new results are not comparable with the ones obtained with the previous methodology.

(2) O desemprego é tomado em sentido restrito: apenas são considerados como desempregados os indivíduos que fizeram diligências concretas para procurar emprego no período de quatro semanas anteriores ao inquérito. / Unemployment considered in narrow sense: only individuals who sought work actively in the four weeks before survey are included in the labour force as unemployed.

## H.2.6 DESEMPREGO REGISTADO E OFERTAS DE EMPREGO

## REGISTERED UNEMPLOYMENT AND NEW JOB VACANCIES

Fonte / Source: Instituto do Emprego e Formação Profissional

		Pedidos de emprego relativos a desempregados no final do período			Pedidos de emprego relativos a desempregados ao longo do período	Ofertas de emprego por satisfazer no final do período	Ofertas ao longo do período	Colocações efetuadas ao longo do período
		Total	Primeiro emprego	Novo emprego				
		Applications for employment by the unemployed at the end-of-period			Applications for employment by the unemployed along the period	Stock of vacancies at the end of period	New vacancies along the period	Placements along the period
		Total	First job	New job				
		1	2	3	4	5	6	7
10		541 840	41 211	500 629	669 449	13 086	129 123	69 104
11		605 134	45 938	559 196	704 633	9 074	103 109	62 347
12		710 652	58 425	652 227	764 670	10 640	94 059	58 835
12	Mai	641 222	47 560	593 662	56 835	10 219	8 550	5 679
	Jun	645 955	47 841	598 114	56 165	10 939	8 386	5 554
	Jul	655 342	49 988	605 354	62 167	11 417	8 606	5 422
	Ago	673 421	53 730	619 691	60 440	11 955	8 686	5 527
	Set	683 557	58 068	625 489	74 788	12 120	9 236	6 201
	Out	695 000	61 345	633 655	75 742	11 565	9 234	5 503
	Nov	697 789	61 593	636 196	69 871	11 103	8 209	4 957
	Dez	710 652	58 425	652 227	54 196	10 640	5 875	3 327
13	Jan	740 062	60 766	679 296	74 521	10 804	8 582	5 164
	Fev	739 611	60 298	679 313	57 112	10 930	7 656	4 761
	Mar	734 448	60 662	673 786	63 494	11 789	9 650	6 029
	Abr	728 512	60 631	667 881	57 992	13 281	11 620	7 463
	Mai	703 205	58 386	644 819	54 566	14 369	12 818	8 093
	Jun	689 933	57 065	632 868	52 587	16 138	10 974	6 488
	Jul	688 099	58 722	629 377	62 949	18 452	13 294	7 288
	Ago	695 065	61 977	633 088	58 060	18 239	11 539	7 262
	Set	697 296	68 499	628 797	80 176	19 645	15 790	9 260
	Out	694 904	72 153	622 751	79 291	19 566	14 947	8 610

**H.2.7 SALÁRIOS: CONTRATAÇÃO COLETIVA<sup>(1)</sup>**  
Trabalhadores abrangidos e remunerações médias implícitas

**WAGES: COLLECTIVE AGREEMENTS<sup>(1)</sup>**  
Number of workers and implicit average wage growth

Fonte / Source: Ministério da Economia e do Emprego

	Total excluindo administrações públicas				Setores de atividade					
			Agricultura		Indústria, eletricidade, gás e água*		Construção		Serviços	
	Trabalhadores	Taxa	Trabalhadores	Taxa	Trabalhadores	Taxa	Trabalhadores	Taxa	Trabalhadores	Taxa
	Total excluding general government									
Breakdown by branch of activity										
		Agriculture		Industry, electricity, gas and water*		Construction		Services		
Workers	Rate	Workers	Rate	Workers	Rate	Workers	Rate	Workers	Rate	
1	2	3	4	5	6	7	8	9	10	
10	1 700 457	2.1	31 422	3.6	337 172	3.5	331 695	1.8	1 000 168	1.8
11	892 520	1.2	14 533	1.6	283 398	1.9	299 764	0.4	294 825	1.5
12	123 093	0.9	-	-	21 168	1.5	-	-	101 925	0.8
12	Jan	31 873	0.8	-	-	10 142	1.4	-	21 731	0.6
	Fev	1 925	0.9	-	-	-	-	-	1 925	0.9
	Mar	3 700	0.9	-	-	-	-	-	3 700	0.9
	Abr	71 998	0.9	-	-	126	2.0	-	71 872	0.9
	Mai	2 689	0.7	-	-	829	1.5	-	1 860	0.3
	Jun	6 873	1.8	-	-	6 873	1.8	-	-	-
	Jul	1 059	2.1	-	-	233	0.8	-	826	2.5
	Ago	11	0.8	-	-	-	-	-	11	0.8
	Set	2 965	1.0	-	-	2 965	1.0	-	-	-
	Out	-	-	-	-	-	-	-	-	-
	Nov	-	-	-	-	-	-	-	-	-
	Dez	-	-	-	-	-	-	-	-	-
13	Jan	136 445	1.1	-	-	126 126	1.1	-	10 319	0.9
	Fev	-	-	-	-	-	-	-	-	-
	Mar	5 685	0.3	-	-	5 011	0.3	-	674	0.9
	Abr	31 835	0.7	-	-	31 835	0.7	-	-	-
	Mai	856	1.6	-	-	824	1.7	-	32	1.1
	Jun	7 010	1.9	-	-	7 010	1.9	-	-	-

(1) As taxas apresentadas para cada mês correspondem às variações intertabelas anualizadas ponderadas pelo número de trabalhadores abrangidos. As taxas apresentadas para cada ano correspondem à média das taxas mensais, ponderadas pelo número de trabalhadores abrangidos. / Rates provided for each month are based on the annual increase of the wage settlements weighted by the number of workers covered. Rates provided for each year are based on monthly data, weighted by the number of workers covered each month.  
\* Secções B, C, D e E da CAE rev.3. / Sections B, C, D and E NACE ver.2.

**H.2.8 VARIAÇÃO DAS REMUNERAÇÕES DECLARADAS À SEGURANÇA SOCIAL<sup>(1)</sup>**

**CHANGES IN COMPENSATION OF EMPLOYEES DECLARED TO SOCIAL SECURITY<sup>(1)</sup>**

Fonte / Source: Instituto de Informática do Ministério da Solidariedade e Segurança Social

	Número médio de beneficiários com remuneração	Taxa de variação homóloga das remunerações médias declaradas
	Average number of beneficiaries with compensation	Year-on-year rate of change of the average declared compensation
	1	2
2012	3 038 502	-0.5
Janeiro a Setembro 2013	2 932 414	2.0
Janeiro a Outubro 2013	2 931 308	1.9

(1) As remunerações consideradas contemplam todos os tipos de remuneração existentes no sistema de gestão de remunerações do MTSS relativas a trabalhadores por conta de outrem e membros de órgãos estatutários que estejam identificados no sistema de identificação e qualificação da segurança social (IDQ). Os tipos de remuneração existentes incluem: Remuneração de carácter permanente, subsídios de férias e natal e outros tipos de remuneração (nomeadamente comissões, promoções, remuneração variável e outros subsídios). A base de dados de GR é um repositório em permanente atualização, existindo sempre uma percentagem de declarações de remunerações por entregar, principalmente nos últimos 4 meses. / Total compensations include all types of payments to salaried workers reported in the compensations management system of MTSS and identified in the identification and qualification system of the social security (IDQ). The categories of compensations included are: compensations with a permanent nature, vacations and christmas subsidies and other categories of compensations (namely bonuses, promotions, variable income and other subsidies). The GR database is permanently updated, nevertheless there is a fraction of delayed declarations that affect mainly the previous 4 months.



**H.3.1 ÍNDICE HARMONIZADO DE PREÇOS NO CONSUMIDOR  
E ÍNDICE DE PREÇOS NO CONSUMIDOR**  
Taxas de variação (em percentagem)

**HARMONIZED INDEX OF CONSUMER PRICES  
AND CONSUMER PRICE INDEX**  
Rates of change (in percentages)

Fonte/Source: linha / row (1-4) Instituto Nacional de Estatística e EUROSTAT (5-7); Instituto Nacional de Estatística

	Nov 12	Dez 12	Jan 13	Fev 13	Mar 13	Abr 13	Mai 13	Jun 13	Jul 13	Ago 13	Set 13	Out 13	Nov 13		
	Nov 12	Dec 12	Jan 13	Feb 13	Mar 13	Apr 13	May 13	Jun 13	Jul 13	Aug 13	Sep 13	Oct 13	Nov 13		
	1	2	3	4	5	6	7	8	9	10	11	12	13		
<b>IHPC</b>															
1	Índice global.....	116.11	116.38	114.90	114.77	116.72	116.79	117.07	117.13	116.90	116.11	116.69	116.53	116.18	Overall Index.....
2	Mês corrente/mês anterior M(1,1).....	-0.4	0.2	-1.3	-0.1	1.7	0.1	0.2	0.1	-0.2	-0.7	0.5	-0.1	-0.3	Month-on-month M(1,1).....
3	Mês corrente/mês homólogo M(1,12).....	1.9	2.1	0.4	0.2	0.7	0.4	0.9	1.2	0.8	0.2	0.3	0.0	0.1	Year-on-year M(1,12).....
4	12 meses/12 meses homólogos M(12,12)....	2.9	2.8	2.5	2.3	2.0	1.8	1.7	1.6	1.4	1.1	0.9	0.8	0.6	12 months moving average M(12,12).....
<b>IPC</b>															
5	Mês corrente/mês anterior M(1,1).....	-0.31	0.01	-1.24	-0.12	1.65	0.01	0.17	0.05	-0.24	-0.74	0.59	-0.05	-0.22	Month-on-month M(1,1).....
6	Mês corrente/mês homólogo M(1,12).....	1.89	1.92	0.17	-0.03	0.45	0.18	0.71	0.98	0.76	0.15	0.12	-0.25	-0.15	Year-on-year M(1,12).....
7	12 meses/12 meses homólogos M(12,12)....	2.91	2.77	2.49	2.19	1.96	1.73	1.56	1.42	1.25	1.01	0.78	0.59	0.42	12 months moving average M(12,12).....
<b>HICP</b>															
<b>CPI</b>															

**H.3.2 ÍNDICE HARMONIZADO DE PREÇOS NO CONSUMIDOR**  
Taxas de variação (em percentagem)

**HARMONIZED INDEX OF CONSUMER PRICES**  
Rates of change (in percentages)

Fonte/Source: EUROSTAT

	Nov 12	Dez 12	Jan 13	Fev 13	Mar 13	Abr 13	Mai 13	Jun 13	Jul 13	Ago 13	Set 13	Out 13	Nov 13		
	Nov 12	Dec 12	Jan 13	Feb 13	Mar 13	Apr 13	May 13	Jun 13	Jul 13	Aug 13	Sep 13	Oct 13	Nov 13		
	1	2	3	4	5	6	7	8	9	10	11	12	13		
1	União Europeia (UE 28) M(1,12).....	2.4	2.4	2.1	2.0	1.9	1.4	1.6	1.7	1.7	1.5	1.3	0.9	1.0	European Union (EU 28) M(1,12).....
2	M(12,12).....	2.7	2.6	2.6	2.5	2.4	2.3	2.2	2.2	2.1	2.0	1.9	1.7	1.6	M(12,12).....
3	Área do euro M(1,12).....	2.2	2.2	2.0	1.8	1.7	1.2	1.4	1.6	1.6	1.3	1.1	0.7	0.9	Euro area M(1,12).....
4	M(12,12).....	2.5	2.5	2.4	2.4	2.3	2.2	2.1	2.0	2.0	1.8	1.7	1.6	1.5	M(12,12).....
5	Alemanha M(1,12).....	1.9	2.0	1.9	1.8	1.8	1.1	1.6	1.9	1.9	1.6	1.6	1.2	1.6	Germany M(1,12).....
6	M(12,12).....	2.2	2.1	2.1	2.0	2.0	1.9	1.9	1.8	1.9	1.8	1.8	1.7	1.7	M(12,12).....
7	França M(1,12).....	1.6	1.5	1.4	1.2	1.1	0.8	0.9	1.0	1.2	1.0	1.0	0.7	0.8	France M(1,12).....
8	M(12,12).....	2.3	2.2	2.1	2.0	1.9	1.7	1.6	1.5	1.4	1.3	1.2	1.1	1.0	M(12,12).....
9	Itália M(1,12).....	2.6	2.6	2.4	2.0	1.8	1.3	1.3	1.4	1.2	1.2	0.9	0.8	0.7	Italy M(1,12).....
10	M(12,12).....	3.4	3.3	3.2	3.1	2.9	2.7	2.5	2.3	2.1	2.0	1.8	1.6	1.4	M(12,12).....
11	Espanha M(1,12).....	3.0	3.0	2.8	2.9	2.6	1.5	1.8	2.2	1.9	1.6	0.5	0.0	0.3	Spain M(1,12).....
12	M(12,12).....	2.4	2.4	2.5	2.6	2.7	2.6	2.6	2.6	2.6	2.5	2.3	2.0	1.8	M(12,12).....
13	Países Baixos M(1,12).....	3.2	3.4	3.2	3.2	3.2	2.8	3.1	3.2	3.1	2.8	2.4	1.3	1.2	Netherlands M(1,12).....
14	M(12,12).....	2.8	2.8	2.9	2.9	2.9	2.9	3.0	3.0	3.1	3.1	3.1	2.9	2.7	M(12,12).....
15	Bélgica M(1,12).....	2.2	2.1	1.5	1.4	1.3	1.1	1.1	1.5	1.6	1.1	1.0	0.7	0.9	Belgium M(1,12).....
16	M(12,12).....	2.7	2.6	2.5	2.3	2.2	2.0	1.9	1.8	1.8	1.7	1.5	1.4	1.3	M(12,12).....
17	Áustria M(1,12).....	2.9	2.9	2.8	2.6	2.4	2.1	2.4	2.2	2.1	2.0	1.8	1.5	1.5	Austria M(1,12).....
18	M(12,12).....	2.6	2.6	2.6	2.6	2.5	2.5	2.5	2.5	2.5	2.5	2.4	2.3	2.2	M(12,12).....
19	Grécia M(1,12).....	0.4	0.3	0.0	0.1	-0.2	-0.6	-0.3	-0.3	-0.5	-1.0	-1.0	-1.9	-2.9	Greece M(1,12).....
20	M(12,12).....	1.2	1.0	0.9	0.7	0.6	0.4	0.3	0.2	0.1	-0.1	-0.2	-0.4	-0.7	M(12,12).....
21	Portugal M(1,12).....	1.9	2.1	0.4	0.2	0.7	0.4	0.9	1.2	0.8	0.2	0.3	0.0	0.1	Portugal M(1,12).....
22	M(12,12).....	2.9	2.8	2.5	2.3	2.0	1.8	1.7	1.6	1.4	1.1	0.9	0.8	0.6	M(12,12).....
23	Finlândia M(1,12).....	3.2	3.5	2.6	2.5	2.5	2.4	2.5	2.3	2.5	2.0	1.8	1.7	1.8	Finland M(1,12).....
24	M(12,12).....	3.1	3.2	3.1	3.1	3.0	3.0	2.9	2.9	2.8	2.7	2.6	2.5	2.3	M(12,12).....
25	Irlanda M(1,12).....	1.6	1.7	1.5	1.2	0.6	0.5	0.5	0.7	0.7	0.0	0.0	-0.1	0.3	Ireland M(1,12).....
26	M(12,12).....	1.9	1.9	1.9	1.9	1.8	1.6	1.5	1.4	1.3	1.1	0.9	0.7	0.6	M(12,12).....
27	Eslovénia M(1,12).....	2.8	3.1	2.8	2.9	2.2	1.6	1.6	2.2	2.8	2.2	1.5	1.1	1.2	Slovenia M(1,12).....
28	M(12,12).....	2.7	2.8	2.9	2.9	2.8	2.7	2.7	2.7	2.7	2.6	2.4	2.2	2.1	M(12,12).....
29	Luxemburgo M(1,12).....	2.7	2.5	2.1	2.4	2.0	1.7	1.4	2.0	1.8	1.7	1.5	1.0	1.1	Luxembourg M(1,12).....
30	M(12,12).....	3.0	2.9	2.8	2.7	2.7	2.6	2.4	2.4	2.3	2.2	2.1	1.9	1.8	M(12,12).....

**H.3.3 ÍNDICE HARMONIZADO DE PREÇOS NO CONSUMIDOR  
POR AGREGADOS**  
Taxas de variação (em percentagem)

**HARMONIZED INDEX OF CONSUMER PRICES  
BY AGGREGATES**  
Rates of change (in percentage)

Fonte/Source: Instituto Nacional de Estatística e EUROSTAT

	Peso no total (%)	Nov 12	Dez 12	Jan 13	Fev 13	Mar 13	Abr 13	Mai 13	Jun 13	Jul 13	Ago 13	Set 13	Out 13	Nov 13	
	Weight in total (%)	Nov 12	Dec 12	Jan 13	Feb 13	Mar 13	Apr 13	May 13	Jun 13	Jul 13	Aug 13	Sep 13	Oct 13	Nov 13	
		1	2	3	4	5	6	7	8	9	10	11	12	13	
<b>Bens</b>	<b>57.5</b>														<b>Goods</b>
1 Índice.....		115.46	115.10	113.13	112.71	115.44	115.63	115.81	115.63	114.72	113.14	114.97	115.28	115.22	Index.....
2 Mês corrente/mês anterior M(1,1).....		-0.4	-0.3	-1.7	-0.4	2.4	0.2	0.2	-0.2	-0.8	-1.4	1.6	0.3	-0.1	Month-on-month M(1,1).....
3 Mês corrente/mês homólogo M(1,12).....		1.2	1.2	-0.4	-0.6	-0.1	-0.2	0.7	0.9	0.5	-0.4	-0.1	-0.6	-0.2	Year-on-year M(1,12).....
4 12 meses/12 meses homólogos M(12,12).....		2.8	2.5	2.1	1.8	1.5	1.3	1.1	1.0	0.8	0.6	0.4	0.2	0.1	12 months moving average M(12,12).....
<b>Alimentares</b>	<b>22.7</b>														<b>Food</b>
5 Índice.....		116.85	116.88	117.46	117.33	117.68	117.66	118.77	119.18	119.79	119.79	118.70	118.17	118.18	Index.....
6 Mês corrente/mês anterior M(1,1).....		-0.1	0.0	0.5	-0.1	0.3	0.0	0.9	0.3	0.5	0.0	-0.9	-0.4	0.0	Month-on-month M(1,1).....
7 Mês corrente/mês homólogo M(1,12).....		3.5	3.5	2.7	2.5	2.5	2.3	3.2	3.0	2.5	3.0	2.1	1.0	1.1	Year-on-year M(1,12).....
8 12 meses/12 meses homólogos M(12,12).....		3.4	3.4	3.4	3.3	3.3	3.2	3.2	3.2	3.0	3.0	2.9	2.6	2.4	12 months moving average M(12,12).....
<b>Não transformados</b>	<b>9.9</b>														<b>Unprocessed</b>
9 Índice.....		109.98	109.95	110.87	110.40	110.39	110.41	112.53	113.47	114.81	114.70	112.18	110.69	110.64	Index.....
10 Mês corrente/mês anterior M(1,1).....		-0.5	0.0	0.8	-0.4	0.0	0.0	1.9	0.8	1.2	-0.1	-2.2	-1.3	0.0	Month-on-month M(1,1).....
11 Mês corrente/mês homólogo M(1,12).....		2.7	3.0	2.8	2.2	2.6	2.6	4.5	4.2	3.6	4.5	2.6	0.1	0.6	Year-on-year M(1,12).....
12 12 meses/12 meses homólogos M(12,12).....		2.8	2.8	2.8	2.7	2.8	2.9	3.1	3.3	3.2	3.3	3.2	3.0	2.8	12 months moving average M(12,12).....
<b>Transformados</b>	<b>12.8</b>														<b>Processed</b>
13 Índice.....		123.98	124.07	124.36	124.51	125.19	125.13	125.37	125.32	125.30	125.39	125.56	125.85	125.92	Index.....
14 Mês corrente/mês anterior M(1,1).....		0.3	0.1	0.2	0.1	0.5	0.0	0.2	0.0	0.0	0.1	0.1	0.2	0.1	Month-on-month M(1,1).....
15 Mês corrente/mês homólogo M(1,12).....		4.3	3.8	2.7	2.7	2.4	2.0	2.3	2.0	1.6	1.8	1.8	1.8	1.6	Year-on-year M(1,12).....
16 12 meses/12 meses homólogos M(12,12).....		3.9	4.0	3.9	3.8	3.6	3.4	3.3	3.1	2.9	2.7	2.6	2.4	2.2	12 months moving average M(12,12).....
<b>Industriais</b>	<b>34.8</b>														<b>Industrial</b>
17 Índice.....		114.77	114.21	110.61	110.00	114.26	114.58	114.16	113.62	111.73	109.15	112.83	113.68	113.57	Index.....
18 Mês corrente/mês anterior M(1,1).....		-0.6	-0.5	-3.2	-0.6	3.9	0.3	-0.4	-0.5	-1.7	-2.3	3.4	0.8	-0.1	Month-on-month M(1,1).....
19 Mês corrente/mês homólogo M(1,12).....		-0.1	0.0	-2.4	-2.5	-1.5	-1.5	-0.9	-0.4	-0.8	-2.8	-1.5	-1.6	-1.0	Year-on-year M(1,12).....
20 12 meses/12 meses homólogos M(12,12).....		2.4	2.0	1.5	0.9	0.5	0.2	-0.1	-0.2	-0.4	-0.8	-1.1	-1.3	-1.4	12 months moving average M(12,12).....
<b>Energéticos</b>	<b>8.6</b>														<b>Energy</b>
21 Índice.....		148.04	147.21	148.39	150.26	149.60	147.84	146.38	146.28	147.33	147.50	147.83	145.79	145.31	Index.....
22 Mês corrente/mês anterior M(1,1).....		-1.7	-0.6	0.8	1.3	-0.4	-1.2	-1.0	-0.1	0.7	0.1	0.2	-1.4	-0.3	Month-on-month M(1,1).....
23 Mês corrente/mês homólogo M(1,12).....		4.9	4.6	2.0	2.3	0.1	-2.0	-1.4	0.0	0.3	-1.8	-2.5	-3.2	-1.8	Year-on-year M(1,12).....
24 12 meses/12 meses homólogos M(12,12).....		10.2	9.5	8.7	7.9	6.9	5.8	4.9	4.1	3.4	2.3	1.1	0.2	-0.3	12 months moving average M(12,12).....
<b>Não energéticos</b>	<b>26.2</b>														<b>Non-energy</b>
25 Índice.....		101.27	100.82	96.33	95.20	100.33	101.10	100.95	100.33	97.89	94.82	99.05	100.52	100.49	Index.....
26 Mês corrente/mês anterior M(1,1).....		0.1	-0.4	-4.5	-1.2	5.4	0.8	-0.1	-0.6	-2.4	-3.1	4.5	1.5	0.0	Month-on-month M(1,1).....
27 Mês corrente/mês homólogo M(1,12).....		-2.9	-2.6	-3.9	-3.9	-2.0	-1.2	-0.6	-0.6	-0.9	-2.0	-0.5	-0.7	-0.8	Year-on-year M(1,12).....
28 12 meses/12 meses homólogos M(12,12).....		-1.7	-2.1	-2.4	-2.7	-2.8	-2.8	-2.6	-2.5	-2.3	-2.3	-2.0	-1.8	-1.6	12 months moving average M(12,12).....
<b>Serviços</b>	<b>42.5</b>														<b>Services</b>
29 Índice.....		117.20	118.37	117.57	117.85	118.72	118.62	119.04	119.42	120.17	120.45	119.31	118.50	117.73	Index.....
30 Mês corrente/mês anterior M(1,1).....		-0.3	1.0	-0.7	0.2	0.7	-0.1	0.4	0.3	0.6	0.2	-0.9	-0.7	-0.6	Month-on-month M(1,1).....
31 Mês corrente/mês homólogo M(1,12).....		3.0	3.4	1.7	1.3	1.7	1.2	1.4	1.5	1.1	0.9	0.8	0.8	0.5	Year-on-year M(1,12).....
32 12 meses/12 meses homólogos M(12,12).....		3.1	3.2	3.1	2.9	2.8	2.6	2.5	2.3	2.2	2.0	1.7	1.6	1.3	12 months moving average M(12,12).....

Fonte/Source: Instituto Nacional de Estatística

	Peso no total (%)	Nov 12	Dez 12	Jan 13	Fev 13	Mar 13	Abr 13	Mai 13	Jun 13	Jul 13	Ago 13	Set 13	Out 13	Nov 13	
	Weight in total (%)	Nov 12	Dec 12	Jan 13	Feb 13	Mar 13	Apr 13	May 13	Jun 13	Jul 13	Aug 13	Sep 13	Oct 13	Nov 13	
		1	2	3	4	5	6	7	8	9	10	11	12	13	
<b>Produtos alimentares e bebidas não alcoólicas</b>	<b>19.6</b>														<b>Food and non-alcoholic beverages</b>
1 Mês corrente/mês anterior M(1,1).....		-0.07	0.05	0.51	-0.20	0.01	-0.11	1.05	0.39	0.64	-0.04	-1.10	-0.65	-0.02	Month-on-month M(1,1).....
2 Mês corrente/mês homólogo M(1,12).....		3.29	3.21	2.29	2.00	2.15	2.02	3.10	2.84	2.45	2.94	1.90	0.48	0.53	Year-on-year M(1,12).....
3 12 meses/12 meses homólogos M(12,12).....		3.12	3.20	3.11	2.99	2.93	2.86	2.90	2.86	2.72	2.70	2.61	2.39	2.15	12 months moving average M(12,12).....
<b>Bebidas alcoólicas e tabaco</b>	<b>3.6</b>														<b>Alcoholic beverages and tobacco</b>
4 Mês corrente/mês anterior M(1,1).....		-0.17	-0.09	0.39	0.34	1.87	0.44	0.44	0.09	-0.16	0.19	0.16	0.59	0.15	Month-on-month M(1,1).....
5 Mês corrente/mês homólogo M(1,12).....		4.92	4.79	5.00	5.12	4.46	3.74	4.06	3.98	2.61	3.30	3.51	4.15	4.48	Year-on-year M(1,12).....
6 12 meses/12 meses homólogos M(12,12).....		4.80	4.74	4.78	5.00	5.00	4.91	4.84	4.77	4.51	4.34	4.21	4.12	4.09	12 months moving average M(12,12).....
<b>Vestuário e calçado</b>	<b>6.7</b>														<b>Clothing and footwear</b>
7 Mês corrente/mês anterior M(1,1).....		0.40	-2.41	-18.90	-5.21	25.87	2.05	0.09	-1.16	-9.11	-12.58	21.46	5.20	0.12	Month-on-month M(1,1).....
8 Mês corrente/mês homólogo M(1,12).....		-5.59	-4.84	-5.19	-4.94	-4.53	-3.63	-3.55	-3.40	-1.23	-2.86	-2.12	-2.80	-3.08	Year-on-year M(1,12).....
9 12 meses/12 meses homólogos M(12,12).....		-5.15	-5.24	-5.36	-5.51	-5.39	-5.19	-5.02	-4.86	-4.57	-4.47	-4.02	-3.74	-3.51	12 months moving average M(12,12).....
<b>Habituação, água, eletricidade, gás e outros combustíveis</b>	<b>9.3</b>														<b>Housing, water, electricity, gas and other fuels</b>
10 Mês corrente/mês anterior M(1,1).....		0.04	0.24	0.81	0.38	0.05	-0.15	-0.09	-0.22	0.23	-0.04	-0.06	-0.10	0.08	Month-on-month M(1,1).....
11 Mês corrente/mês homólogo M(1,12).....		4.81	5.02	3.60	3.48	3.11	2.67	2.42	2.20	1.99	1.84	1.44	1.09	1.13	Year-on-year M(1,12).....
12 12 meses/12 meses homólogos M(12,12).....		9.14	8.72	8.20	7.67	7.10	6.49	5.85	5.21	4.53	3.84	3.10	2.79	2.49	12 months moving average M(12,12).....
<b>Acessórios para o lar, equipamento doméstico e manutenção corrente da habitação</b>	<b>6.4</b>														<b>Furnishings, household equipment and routine maintenance of the house</b>
13 Mês corrente/mês anterior M(1,1).....		-0.09	0.04	-0.20	-0.13	0.04	0.17	-0.06	0.01	-0.20	-0.43	0.13	-0.03	-0.29	Month-on-month M(1,1).....
14 Mês corrente/mês homólogo M(1,12).....		-0.65	-0.45	-0.41	-0.25	-0.24	-0.21	-0.41	-0.13	-0.33	-0.73	-0.54	-0.76	-0.96	Year-on-year M(1,12).....
15 12 meses/12 meses homólogos M(12,12).....		-0.35	-0.47	-0.50	-0.49	-0.48	-0.48	-0.50	-0.46	-0.42	-0.43	-0.41	-0.43	-0.45	12 months moving average M(12,12).....
<b>Saúde</b>	<b>7.0</b>														<b>Health</b>
16 Mês corrente/mês anterior M(1,1).....		0.17	0.12	1.71	0.03	0.31	0.69	-0.06	-0.45	-0.03	-0.02	0.06	0.63	-0.01	Month-on-month M(1,1).....
17 Mês corrente/mês homólogo M(1,12).....		-2.00	-1.77	-3.01	-1.68	-0.83	0.14	2.04	2.57	2.97	3.47	3.53	3.19	3.00	Year-on-year M(1,12).....
18 12 meses/12 meses homólogos M(12,12).....		1.10	0.36	-0.39	-0.87	-1.22	-1.40	-1.29	-1.07	-0.66	-0.21	0.23	0.68	1.09	12 months moving average M(12,12).....
<b>Transportes</b>	<b>14.3</b>														<b>Transport</b>
19 Mês corrente/mês anterior M(1,1).....		-1.77	0.20	-1.87	0.95	1.02	-1.94	-0.32	0.82	2.29	0.10	-2.34	-1.15	-1.17	Month-on-month M(1,1).....
20 Mês corrente/mês homólogo M(1,12).....		1.64	1.67	-1.42	-1.60	-1.96	-4.38	-3.42	-1.52	0.05	-1.77	-3.68	-4.05	-3.47	Year-on-year M(1,12).....
21 12 meses/12 meses homólogos M(12,12).....		3.63	3.27	2.78	2.21	1.65	0.96	0.45	0.13	-0.04	-0.51	-1.12	-1.73	-2.14	12 months moving average M(12,12).....
<b>Comunicações</b>	<b>3.7</b>														<b>Communications</b>
22 Mês corrente/mês anterior M(1,1).....		-0.00	0.00	-0.50	1.06	0.00	0.56	0.01	0.00	-0.02	-0.01	0.00	0.03	0.42	Month-on-month M(1,1).....
23 Mês corrente/mês homólogo M(1,12).....		0.70	0.78	-1.45	-0.41	-0.58	0.15	0.50	0.53	0.80	0.78	0.85	1.14	1.57	Year-on-year M(1,12).....
24 12 meses/12 meses homólogos M(12,12).....		0.57	0.46	0.31	0.26	0.19	0.18	0.23	0.21	0.24	0.26	0.28	0.31	0.39	12 months moving average M(12,12).....
<b>Lazer, recreação e cultura</b>	<b>7.9</b>														<b>Recreation and culture</b>
25 Mês corrente/mês anterior M(1,1).....		-0.09	0.83	0.22	-0.56	-0.05	0.18	-0.50	0.12	0.39	-0.08	0.15	-1.08	-0.28	Month-on-month M(1,1).....
26 Mês corrente/mês homólogo M(1,12).....		2.05	1.81	2.08	0.92	1.60	1.44	0.88	0.83	0.08	-0.63	-0.07	-0.49	-0.68	Year-on-year M(1,12).....
27 12 meses/12 meses homólogos M(12,12).....		0.80	0.91	1.12	1.16	1.30	1.38	1.46	1.49	1.42	1.25	1.06	0.87	0.64	12 months moving average M(12,12).....
<b>Educação</b>	<b>1.6</b>														<b>Education</b>
28 Mês corrente/mês anterior M(1,1).....		0.04	-0.01	0.01	-0.06	0.00	-0.00	0.03	-0.00	-0.00	-0.00	0.01	0.38	-0.03	Month-on-month M(1,1).....
29 Mês corrente/mês homólogo M(1,12).....		1.43	1.42	1.44	1.41	1.44	1.45	1.49	1.49	1.49	1.47	1.45	0.39	0.33	Year-on-year M(1,12).....
30 12 meses/12 meses homólogos M(12,12).....		1.53	1.50	1.49	1.47	1.46	1.45	1.45	1.44	1.44	1.45	1.44	1.36	1.27	12 months moving average M(12,12).....
<b>Restaurantes e hotéis</b>	<b>9.5</b>														<b>Restaurants and hotels</b>
31 Mês corrente/mês anterior M(1,1).....		-0.00	-0.05	0.18	0.15	0.33	0.63	0.48	-0.03	0.18	0.37	-0.49	-0.62	-0.40	Month-on-month M(1,1).....
32 Mês corrente/mês homólogo M(1,12).....		4.72	4.53	2.15	1.60	1.81	1.95	2.31	2.18	1.88	2.04	1.56	1.11	0.70	Year-on-year M(1,12).....
33 12 meses/12 meses homólogos M(12,12).....		4.19	4.47	4.36	4.16	3.98	3.79	3.59	3.39	3.13	2.88	2.60	2.30	1.97	12 months moving average M(12,12).....
<b>Bens e serviços diversos</b>	<b>10.5</b>														<b>Miscellaneous goods and services</b>
34 Mês corrente/mês anterior M(1,1).....		-0.11	-0.13	-0.27	0.18	0.31	0.20	-0.04	-0.21	-1.37	-0.09	0.55	-0.00	-0.11	Month-on-month M(1,1).....
35 Mês corrente/mês homólogo M(1,12).....		0.67	0.36	-0.36	-0.34	-0.02	0.07	-0.00	-0.10	-1.26	-1.48	-1.02	-0.98	-0.99	Year-on-year M(1,12).....
36 12 meses/12 meses homólogos M(12,12).....		1.21	1.11	0.94	0.76	0.65	0.54	0.42	0.31	0.13	-0.08	-0.24	-0.37	-0.51	12 months moving average M(12,12).....



**ESTATÍSTICAS DE EMISSÃO MONETÁRIA**  
**STATISTICS ON CURRENCY ISSUANCE**



Emissão de notas	1.1
<i>Banknotes issuance</i>	
Emissão de moedas	1.2
<i>Coins issuance</i>	



## I.1.1 NOTAS COLOCADAS EM CIRCULAÇÃO PELO BANCO DE PORTUGAL\*

Por denominação: Euros (€)

## BANKNOTES PUT INTO CIRCULATION BY THE BANCO DE PORTUGAL\*

By denomination: Euros (€)

Fonte / Source: Banco de Portugal

Quantidade (10<sup>6</sup> notas) / Valor (10<sup>6</sup> euros) / Quantity (10<sup>6</sup> banknotes) / Value (10<sup>6</sup> euros)

	500		200		100		50		20		10		5		Total	
	Quantidade	Valor	Quantidade	Valor	Quantidade	Valor	Quantidade	Valor	Quantidade	Valor	Quantidade	Valor	Quantidade	Valor	Quantidade	Valor
	1	2	3	4	5	6	7	8	9	10	11	12	13	14	15	16
<b>07</b>	0.6	297.3	-1.8	-360.7	-9.5	-947.3	-42.1	-2 104.2	234.7	4 694.5	104.0	1 040.3	84.3	421.4	370.3	3 041.3
<b>08</b>	0.5	249.3	-2.4	-484.7	-14.6	-1 462.8	-70.4	-3 522.3	260.8	5 216.3	115.6	1 155.6	84.6	423.1	374.0	1 574.5
<b>09</b>	0.4	193.7	-3.0	-590.7	-19.0	-1 895.6	-94.7	-4 736.0	297.1	5 941.6	132.5	1 324.7	85.0	425.1	398.3	662.7
<b>10</b>	0.6	291.7	-3.4	-675.3	-22.9	-2 290.6	-114.6	-5 730.2	342.0	6 840.9	147.6	1 476.4	84.1	420.4	433.5	333.3
<b>11</b>	0.4	192.1	-4.0	-791.8	-28.0	-2 796.7	-144.2	-7 211.7	365.9	7 317.1	151.6	1 516.0	81.2	406.2	422.9	-1 368.8
<b>12</b>	-0.3	-169.8	-4.7	-932.3	-34.3	-3 425.5	-181.9	-9 092.6	381.4	7 628.0	158.0	1 580.0	78.1	390.7	396.4	-4 021.6
<b>12</b> Jun	-0.0	-19.0	-4.3	-859.6	-31.0	-3 096.6	-163.8	-8 188.8	362.5	7 250.7	147.3	1 472.9	77.8	389.0	388.5	-3 051.3
Jul	-0.1	-42.2	-4.3	-869.1	-31.4	-3 136.0	-164.8	-8 241.2	368.4	7 368.5	150.1	1 501.5	78.3	391.3	396.2	-3 027.3
Ago	-0.2	-107.1	-4.5	-891.6	-32.4	-3 237.7	-171.7	-8 582.9	367.9	7 357.2	149.9	1 498.9	78.0	390.1	387.1	-3 573.1
Set	-0.3	-138.4	-4.5	-905.4	-33.1	-3 308.4	-176.5	-8 827.5	364.6	7 291.0	146.8	1 467.9	77.1	385.5	374.0	-4 035.2
Out	-0.3	-157.6	-4.6	-916.1	-33.6	-3 364.5	-180.1	-9 006.7	365.2	7 304.7	147.0	1 469.7	77.0	384.8	370.5	-4 285.7
Nov	-0.3	-165.4	-4.6	-924.9	-34.1	-3 407.4	-182.5	-9 125.7	366.0	7 320.9	146.5	1 465.3	76.4	382.1	367.5	-4 455.1
Dez	-0.3	-169.8	-4.7	-932.3	-34.3	-3 425.5	-181.9	-9 092.6	381.4	7 628.0	158.0	1 580.0	78.1	390.7	396.4	-4 021.6
<b>13</b> Jan	-0.4	-202.9	-4.7	-945.6	-34.9	-3 485.2	-186.1	-9 305.1	371.3	7 426.7	147.2	1 472.3	76.1	380.6	366.6	-4 659.2
Fev	-0.4	-223.3	-4.8	-953.9	-35.2	-3 524.3	-188.1	-9 404.6	372.1	7 442.8	147.0	1 470.2	75.8	379.0	366.4	-4 814.1
Mar	-0.4	-210.3	-4.8	-958.9	-35.5	-3 550.1	-189.2	-9 460.2	385.5	7 710.0	158.3	1 583.1	77.2	386.2	391.1	-4 500.2
Abr	-0.3	-154.3	-4.8	-959.2	-35.8	-3 577.3	-191.7	-9 583.7	382.9	7 657.9	152.9	1 528.7	76.1	380.6	379.3	-4 707.4
Mai	-0.2	-119.4	-4.8	-964.9	-36.1	-3 610.2	-194.2	-9 712.3	384.4	7 688.1	152.3	1 522.8	76.0	380.0	377.3	-4 815.8
Jun	-0.2	-120.5	-4.9	-970.5	-36.4	-3 641.2	-196.3	-9 817.0	388.8	7 775.5	154.5	1 545.0	76.5	382.7	382.0	-4 845.9
Jul	-0.2	-89.4	-4.9	-974.5	-36.7	-3 667.7	-197.1	-9 856.7	395.5	7 910.5	156.6	1 566.5	76.4	382.2	389.8	-4 729.1
Ago	-0.2	-120.0	-5.0	-993.5	-37.6	-3 758.8	-203.1	-10 154.6	397.7	7 954.1	158.1	1 581.0	76.6	383.1	386.5	-5 108.8
Set	-0.3	-139.8	-5.0	-1 008.5	-38.3	-3 826.8	-208.0	-10 400.2	392.3	7 845.7	153.2	1 531.6	75.2	376.2	369.1	-5 621.9
Out	-0.3	-142.5	-5.1	-1 018.4	-38.8	-3 885.0	-211.8	-10 588.4	390.6	7 812.7	151.4	1 513.9	74.6	373.0	360.6	-5 934.6
Nov	-0.3	-150.7	-5.1	-1 027.8	-39.3	-3 931.4	-214.4	-10 721.9	393.6	7 871.2	154.0	1 540.3	74.3	371.7	362.7	-6 048.5

\* O valor das notas colocadas em circulação pelo Banco de Portugal obtém-se por diferença entre os valores totais acumulados de notas saídas e entradas no banco central desde a introdução do euro. Pelo facto de existirem em circulação em Portugal notas emitidas por outros bancos centrais da área do euro que, num dado momento, podem ser depositadas no Banco de Portugal, este indicador pode apresentar valores negativos. / The value of banknotes put into circulation by the Banco de Portugal is calculated by the difference between the cumulated total number of banknotes issued and returned by and to the central bank since the introduction of the euro. As there are banknotes in circulation in Portugal which have been issued by other euro area national central banks that, at a particular moment, can be deposited in the Banco de Portugal, this indicator may record negative values.

## I.1.2 NOTAS COLOCADAS EM CIRCULAÇÃO PELO EUROSISTEMA

Por denominação: Euros (€)

## BANKNOTES PUT INTO CIRCULATION BY THE EUROSISTEM

By denomination: Euros (€)

Fonte / Source: Banco Central Europeu / European Central Bank

Quantidade (10<sup>6</sup> notas) / Valor (10<sup>9</sup> euros) / Quantity (10<sup>6</sup> banknotes) / Value (10<sup>9</sup> euros)

	500		200		100		50		20		10		5		Total	
	Quantidade	Valor	Quantidade	Valor	Quantidade	Valor	Quantidade	Valor	Quantidade	Valor	Quantidade	Valor	Quantidade	Valor	Quantidade	Valor
	1	2	3	4	5	6	7	8	9	10	11	12	13	14	15	16
<b>07</b>	453	226	156	31	1 209	121	4 442	222	2 468	49	1 965	20	1 421	7	12 114	677
<b>08</b>	530	265	170	34	1 381	138	4 912	246	2 618	52	2 030	20	1 476	7	13 116	763
<b>09</b>	564	282	178	36	1 472	147	5 199	260	2 690	54	2 042	20	1 498	7	13 643	806
<b>10</b>	576	288	181	36	1 551	155	5 550	278	2 752	55	2 039	20	1 522	8	14 171	840
<b>11</b>	599	300	181	36	1 650	165	6 045	302	2 853	57	2 073	21	1 546	8	14 948	889
<b>12</b>	587	294	184	37	1 706	171	6 437	322	2 988	60	2 171	22	1 613	8	15 687	913
<b>12</b> Mai	591	295	185	37	1 652	165	6 031	302	2 787	56	2 042	20	1 536	8	14 824	883
Jun	594	297	187	37	1 675	167	6 146	307	2 819	56	2 042	20	1 537	8	14 999	894
Jul	595	298	187	37	1 682	168	6 191	310	2 844	57	2 047	20	1 539	8	15 085	898
Ago	594	297	186	37	1 680	168	6 189	309	2 836	57	2 041	20	1 539	8	15 064	896
Set	593	296	185	37	1 673	167	6 152	308	2 808	56	2 030	20	1 539	8	14 980	892
Out	591	296	185	37	1 675	167	6 146	307	2 798	56	2 036	20	1 543	8	14 975	891
Nov	590	295	185	37	1 677	168	6 139	307	2 769	55	2 014	20	1 539	8	14 913	890
Dez	587	294	184	37	1 706	171	6 437	322	2 988	60	2 171	22	1 613	8	15 687	913
<b>13</b> Jan	582	291	182	36	1 668	167	6 119	306	2 737	55	1 981	20	1 533	8	14 803	883
Fev	581	291	182	36	1 666	167	6 096	305	2 720	54	1 960	20	1 517	8	14 723	880
Mar	583	292	183	37	1 684	168	6 287	314	2 864	57	2 045	20	1 550	8	15 195	896
Abr	586	293	184	37	1 703	170	6 334	317	2 841	57	2 025	20	1 540	8	15 214	902
Mai	583	291	187	37	1 722	172	6 383	319	2 845	57	2 033	20	1 584	8	15 337	905
Jun	581	290	189	38	1 738	174	6 461	323	2 881	58	2 047	20	1 600	8	15 497	911
Jul	580	290	190	38	1 761	176	6 552	328	2 913	58	2 050	20	1 607	8	15 652	918
Ago	577	289	191	38	1 768	177	6 577	329	2 922	58	2 052	21	1 609	8	15 696	919
Set	577	288	191	38	1 774	177	6 568	328	2 889	58	2 035	20	1 606	8	15 641	919
Out	577	289	193	39	1 787	179	6 630	331	2 914	58	2 048	20	1 613	8	15 762	924

**I.1.3 DEPÓSITOS DE NOTAS REALIZADOS NO BANCO DE PORTUGAL**  
Por denominação: Euros (€)

**DEPOSITS OF BANKNOTES IN THE BANCO DE PORTUGAL**  
By denomination: Euros (€)

Fonte / Source: Banco de Portugal		Quantidade (10 <sup>3</sup> notas) / Valor (10 <sup>3</sup> euros) / Quantity (10 <sup>3</sup> banknotes) / Value (10 <sup>3</sup> euros)															
		500		200		100		50		20		10		5		Total	
		Quantidade	Valor	Quantidade	Valor	Quantidade	Valor	Quantidade	Valor	Quantidade	Valor	Quantidade	Valor	Quantidade	Valor	Quantidade	Valor
		1	2	3	4	5	6	7	8	9	10	11	12	13	14	15	16
<b>07</b>		915	457 342	746	149 264	7 391	739 138	68 891	3 444 543	332 067	6 641 342	264 736	2 647 356	109 225	546 125	783 971	14 625 110
<b>08</b>		1 098	548 832	901	180 216	7 803	780 314	71 044	3 552 219	324 191	6 483 820	276 858	2 768 576	100 096	500 480	781 991	14 814 455
<b>09</b>		827	413 717	664	132 732	6 441	644 092	61 577	3 078 870	311 565	6 231 309	279 475	2 794 750	82 845	414 225	743 395	13 709 695
<b>10</b>		671	335 620	597	119 358	5 993	599 326	58 270	2 913 504	327 558	6 551 152	300 604	3 006 044	74 833	374 167	768 527	13 899 170
<b>11</b>		1 193	596 619	772	154 454	7 110	711 022	65 238	3 261 916	341 001	6 820 027	313 814	3 138 140	78 906	394 529	808 035	15 076 706
<b>12</b>		1 430	715 081	857	171 449	8 045	804 476	66 160	3 308 006	327 670	6 553 394	309 945	3 099 454	72 530	362 650	786 637	15 014 510
<b>12</b>	Jun	101	50 725	63	12 560	552	55 250	4 726	236 316	24 751	495 012	23 887	238 868	5 698	28 489	59 778	1 117 220
	Jul	119	59 476	63	12 559	646	64 640	5 223	261 126	26 936	538 724	25 911	259 113	5 843	29 215	64 741	1 224 854
	Ago	173	86 550	122	24 360	1 122	112 240	8 546	427 276	30 867	617 342	28 497	284 966	6 421	32 105	75 747	1 584 839
	Set	115	57 527	79	15 710	794	79 365	6 262	313 122	27 042	540 838	26 171	261 710	5 498	27 488	65 960	1 295 759
	Out	110	54 776	67	13 400	683	68 262	5 692	284 592	29 391	587 828	28 006	280 060	5 822	29 112	69 771	1 318 030
	Nov	95	47 300	60	12 080	569	56 872	4 621	231 026	25 767	515 337	25 366	253 665	6 082	30 409	62 559	1 146 690
	Dez	91	45 353	53	10 671	495	49 512	4 349	217 438	26 035	520 692	25 922	259 221	6 942	34 708	63 886	1 137 593
<b>13</b>	Jan	126	63 025	74	14 820	706	70 585	5 746	287 286	31 060	621 205	30 600	305 996	8 259	41 296	76 571	1 404 212
	Fev	92	45 852	51	10 120	508	50 797	3 936	196 793	22 399	447 984	21 938	219 382	6 664	33 320	55 588	1 004 248
	Mar	73	36 425	43	8 540	414	41 400	3 689	184 430	21 192	423 834	20 712	207 120	7 638	38 188	53 759	939 936
	Abr	66	32 864	40	8 087	453	45 262	4 784	239 197	29 469	589 378	28 653	286 525	10 687	53 435	74 151	1 254 748
	Mai	90	45 001	52	10 480	531	53 071	5 146	257 322	26 557	531 137	25 994	259 943	10 190	50 950	68 561	1 207 904
	Jun	87	43 302	47	9 480	482	48 220	4 451	222 547	23 243	464 866	23 536	235 358	6 336	31 681	58 182	1 055 453
	Jul	79	39 425	52	10 430	568	56 770	4 949	247 462	26 126	522 515	26 143	261 434	6 692	33 459	64 609	1 171 494
	Ago	132	65 876	109	21 900	1 012	101 185	8 009	400 425	31 346	626 927	29 197	291 973	6 222	31 109	76 027	1 539 394
	Set	102	50 850	84	16 720	795	79 506	6 432	321 592	30 184	603 678	27 725	277 253	5 801	29 003	71 122	1 378 602
	Out	89	44 454	61	12 280	710	71 037	5 689	284 460	29 419	588 385	27 206	272 057	5 515	27 574	68 690	1 300 246
	Nov	91	45 584	59	11 700	587	58 741	4 857	242 860	26 301	526 020	24 008	240 083	4 902	24 509	60 805	1 149 496

**I.1.4 LEVANTAMENTOS DE NOTAS REALIZADOS NO BANCO DE PORTUGAL**  
Por denominação: Euros (€)

**WITHDRAWALS OF BANKNOTES IN THE BANCO DE PORTUGAL**  
By denomination: Euros (€)

Fonte / Source: Banco de Portugal		Quantidade (10 <sup>3</sup> notas) / Valor (10 <sup>3</sup> euros) / Quantity (10 <sup>3</sup> banknotes) / Value (10 <sup>3</sup> euros)															
		500		200		100		50		20		10		5		Total	
		Quantidade	Valor	Quantidade	Valor	Quantidade	Valor	Quantidade	Valor	Quantidade	Valor	Quantidade	Valor	Quantidade	Valor	Quantidade	Valor
		1	2	3	4	5	6	7	8	9	10	11	12	13	14	15	16
<b>07</b>		777	388 729	104	20 750	2 639	263 902	41 858	2 092 885	354 933	7 098 668	274 502	2 745 019	108 748	543 740	783 561	13 153 691
<b>08</b>		989	494 336	278	55 560	2 621	262 130	42 757	2 137 850	350 593	7 011 854	288 692	2 886 916	100 218	501 088	786 147	13 349 733
<b>09</b>		702	350 919	131	26 100	2 094	209 395	37 363	1 868 170	348 151	6 963 027	296 746	2 967 457	83 017	415 085	768 204	12 800 153
<b>10</b>		850	425 140	170	34 040	2 024	202 420	38 458	1 922 920	372 853	7 457 050	316 154	3 161 535	73 554	367 768	804 063	13 570 873
<b>11</b>		978	488 825	185	37 000	2 034	203 360	35 671	1 783 570	365 125	7 302 500	318 146	3 181 460	75 667	378 333	797 805	13 375 048
<b>12</b>		694	347 050	150	29 980	1 740	174 040	28 597	1 429 830	343 518	6 870 355	316 736	3 167 360	68 957	344 785	760 392	12 363 400
<b>12</b>	Jun	49	24 400	15	2 960	126	12 550	2 382	119 100	30 528	610 565	27 699	276 985	5 509	27 545	66 307	1 074 105
	Jul	72	35 800	15	3 060	251	25 070	4 179	208 955	32 856	657 120	28 805	288 045	6 264	31 320	72 441	1 249 370
	Ago	42	21 100	9	1 740	104	10 380	1 718	85 920	30 331	606 620	28 278	282 780	6 144	30 720	66 626	1 039 260
	Set	51	25 700	9	1 860	86	8 560	1 377	68 860	23 757	475 130	23 106	231 060	4 526	22 630	52 912	833 800
	Out	70	35 050	13	2 600	120	11 970	2 111	105 535	30 103	602 050	28 215	282 150	5 637	28 185	66 268	1 067 540
	Nov	78	38 850	16	3 120	138	13 760	2 243	112 145	26 598	531 950	24 953	249 530	5 515	27 575	59 539	976 930
	Dez	80	40 200	16	3 100	312	31 210	5 017	250 860	41 423	828 450	37 430	374 300	8 610	43 050	92 888	1 571 170
<b>13</b>	Jan	58	29 150	7	1 400	108	10 770	1 501	75 055	21 020	420 400	19 867	198 670	6 201	31 005	48 762	766 450
	Fev	50	25 000	9	1 780	115	11 520	1 948	97 385	23 225	464 500	21 749	217 485	6 315	31 575	53 410	849 245
	Mar	98	48 850	17	3 440	155	15 530	2 579	128 925	34 574	691 470	32 038	320 380	9 047	45 235	78 507	1 253 830
	Abr	176	87 950	38	7 600	180	18 030	2 322	116 075	26 895	537 900	23 247	232 465	9 509	47 545	62 366	1 047 565
	Mai	158	79 050	23	4 640	200	19 970	2 582	129 075	28 103	562 060	25 460	254 595	10 004	50 018	66 529	1 099 408
	Jun	83	41 550	19	3 700	171	17 120	2 364	118 210	27 652	553 040	25 794	257 940	6 824	34 120	62 907	1 025 680
	Jul	139	69 250	31	6 260	301	30 140	4 160	208 010	32 925	658 490	28 342	283 420	6 550	32 750	72 448	1 288 320
	Ago	68	34 200	14	2 760	100	10 030	2 060	102 985	33 563	671 250	30 693	306 930	6 347	31 735	72 845	1 159 890
	Set	60	29 850	9	1 700	115	11 520	1 529	76 435	24 793	495 860	22 823	228 230	4 384	21 920	53 712	865 515
	Out	81	40 700	11	2 240	129	12 860	1 934	96 705	27 804	556 070	25 480	254 800	4 829	24 145	60 268	987 520
	Nov	73	36 450	11	2 140	122	12 240	2 195	109 740	29 250	584 990	26 699	266 990	4 584	22 920	62 933	1 035 470



**I.1.5 SISTEMAS DE ESCOLHA DE NOTAS DO BANCO DE PORTUGAL**  
**Por denominação: Euros (€)**

**BANCO DE PORTUGAL'S BANKNOTES SORTING SYSTEMS**  
**By denomination: Euros (€)**

Fonte / Source: Banco de Portugal

10<sup>3</sup> notas / 10<sup>3</sup> banknotes

	500		200		100		50		20		10		5		Total	
	Processadas	das quais: incapazes	Processadas	das quais: incapazes	Processadas	das quais: incapazes	Processadas	das quais: incapazes	Processadas	das quais: incapazes	Processadas	das quais: incapazes	Processadas	das quais: incapazes	Processadas	das quais: incapazes
	Processed	of which: unfit	Processed	of which: unfit	Processed	of which: unfit	Processed	of which: unfit	Processed	of which: unfit	Processed	of which: unfit	Processed	of which: unfit	Processed	of which: unfit
	1	2	3	4	5	6	7	8	9	10	11	12	13	14	15	16
<b>07</b>	896	115	730	139	7 203	1 936	67 633	24 458	336 318	99 664	262 219	87 042	95 896	54 996	770 896	268 351
<b>08</b>	1 127	185	923	177	7 871	2 142	71 408	28 230	321 542	102 044	270 659	98 141	110 283	78 211	783 812	309 131
<b>09</b>	837	263	663	224	6 516	2 921	61 812	27 845	312 454	102 648	287 285	109 532	90 054	69 627	759 622	313 060
<b>10</b>	652	239	579	206	5 775	2 632	58 211	21 840	326 439	114 168	302 133	109 035	70 644	58 563	764 432	306 684
<b>11</b>	1 093	384	743	265	6 672	3 363	62 854	19 378	309 741	78 251	278 656	69 921	59 719	43 291	719 476	214 853
<b>12</b>	1 184	140	660	70	5 639	779	66 708	21 263	349 908	79 528	328 930	90 070	82 675	54 073	835 704	245 923

**I.1.6 NOTAS CONTRAFEITAS DETETADAS EM PORTUGAL**  
**Por denominação: Euros (€)**

**COUNTERFEIT BANKNOTES DETECTED IN PORTUGAL**  
**By denomination: Euros (€)**

Fonte / Source: Sistema de monitorização de notas contrafeitas / Counterfeit monitoring system\*

Número de notas / number of banknotes

	500		200		100		50		20		10		5		Total	
	500	200	100	50	20	10	5	Total	500	200	100	50	20	10	5	Total
	1	2	3	4	5	6	7	8	1	2	3	4	5	6	7	8
<b>07</b> Dez	22	466	328	1 841	1 438	612	126	4 833								
<b>08</b> Jun	9	296	335	2 227	1 528	774	46	5 215								
Dez	11	219	442	1 721	2 880	658	97	6 028								
<b>09</b> Jun	2	163	423	2 367	1 490	288	94	4 827								
Dez	252	113	528	2 708	1 741	223	78	5 643								
<b>10</b> Jun	408	99	557	5 218	3 081	436	75	9 874								
Dez	27	69	494	4 411	2 575	601	66	8 243								
<b>11</b> Jun	11	33	422	5 124	1 931	324	83	7 928								
Dez	8	48	366	3 400	3 644	198	47	7 711								
<b>12</b> Jun	34	40	243	3 670	2 808	176	81	7 052								
Dez	4	58	281	2 154	1 405	388	34	4 324								
<b>13</b> Jun	13	95	392	3 957	1 536	167	30	6 190								

\* Sistema de informação do BCE sobre contrafações. / ECB's information system on counterfeits.

Por denominação: Escudos(\$)

Fonte / Source: Banco de Portugal		10 <sup>3</sup> notas / 10 <sup>3</sup> banknotes							
	10 000	5 000	2 000	1 000	500	100	50	20	Total
	10,000	5,000	2,000	1,000	500	100	50	20	Total
	1	2	3	4	5	6	7	8	9
<b>07</b>	654	2 818	2 436	8 300	10 224	16 112	.	.	40 543
<b>08</b>	630	2 736	2 408	8 238	9 438	16 082	.	.	39 532
<b>09</b>	611	2 671	2 389	8 190	9 408	16 055	.	.	39 325
<b>10</b>	596	2 614	2 352	8 112	8 269	8 201	.	.	30 143
<b>11</b>	581	2 573	2 338	6 615	8 246	8 186	.	.	28 540
<b>12</b>	563	2 219	2 318	6 576	8 213	.	.	.	19 889

\* Incluem todas as chapas cujo prazo de recolha de 20 anos, contados a partir da data da sua retirada de circulação, ainda não expirou. / Includes all the banknotes for which the redemption period of 20 years from the date of its withdrawal from circulation has not yet expired.

**I.2.1 MOEDAS COLOCADAS EM CIRCULAÇÃO PELO BANCO DE PORTUGAL**  
 Por denominação: Euros (€)

**COINS PUT INTO CIRCULATION BY THE BANCO DE PORTUGAL**  
 By denomination: Euros (€)

Fonte / Source: Banco de Portugal

Quantidade (10<sup>8</sup> moedas) / Valor (10<sup>5</sup> euros) / Quantity (10<sup>8</sup> coins) / Value (10<sup>5</sup> euros)

	2.00*		1.00		0.50		0.20		0.10		0.05		0.02		0.01		Total	
	Quantidade		Quantidade		Quantidade		Quantidade		Quantidade		Quantidade		Quantidade		Quantidade		Valor	
	Quantity		Quantity		Quantity		Quantity		Quantity		Quantity		Quantity		Quantity		Value	
	1	2	3	4	5	6	7	8	9	10								
07	44	159	143	179	199	325	336	481	1 866	401								
08	41	167	157	193	208	347	367	533	2 013	417								
09	41	183	167	202	216	367	396	583	2 156	443								
10	41	190	172	206	219	394	420	633	2 275	456								
11	40	198	178	211	212	399	450	671	2 361	468								
12	34	206	187	214	218	405	473	699	2 436	469								
12 Jun	41	201	179	212	215	401	456	680	2 386	472								
Jul	41	203	180	212	216	402	461	685	2 401	476								
Ago	40	207	182	213	217	404	464	689	2 416	478								
Set	38	207	184	213	218	405	467	692	2 424	476								
Out	35	206	186	214	218	405	471	696	2 430	470								
Nov	35	205	185	214	218	406	472	698	2 433	469								
Dez	34	206	187	214	218	405	473	699	2 436	469								
13 Jan	34	206	187	213	217	406	476	707	2 446	469								
Fev	33	206	185	213	217	406	475	707	2 442	466								
Mar	32	207	187	214	217	407	478	711	2 452	465								
Abr	31	209	188	214	218	407	480	713	2 462	467								
Mai	31	211	191	215	218	408	483	717	2 475	471								
Jun	32	212	192	215	218	408	483	717	2 477	474								
Jul	32	215	194	215	218	409	486	721	2 489	478								
Ago	32	218	194	216	219	409	488	723	2 499	482								
Set	32	218	195	218	219	410	490	725	2 508	483								
Out	30	218	195	218	219	410	489	724	2 503	479								
Nov	30	219	196	219	220	411	490	726	2 511	481								

\* Inclui as moedas comemorativas de 2.00€ as quais, por terem uma face comum à moeda corrente, não se distinguem daquelas e, por isso, podem ser usadas em pagamentos. Este facto justifica o curso legal em todo o Eurosistema (contrariamente à moeda de coleção). / It includes the commemorative coins of 2.00€ which are treated as current coins because one of the sides is equal to those and, for that reason, may be used in payments and have legal tender across the Eurosystem (unlike the collector coins).

**I.2.2 MOEDAS DE COLEÇÃO COLOCADAS EM CIRCULAÇÃO PELO BANCO DE PORTUGAL**  
 Por denominação: Euros (€)

**COLLECTOR COINS PUT INTO CIRCULATION BY THE BANCO DE PORTUGAL**  
 By denomination: Euros (€)

Fonte / Source: Banco de Portugal

Quantidade (10<sup>3</sup> moedas) / Valor (10<sup>3</sup> euros) / Quantity (10<sup>3</sup> coins) / Value (10<sup>3</sup> euros)

	OURO						PRATA					LAMELAR PRATA E OURO	CUPRONÍQUEL					Total					
	0.25		1.50		2.50		5.00		7.50		8.00		1.50	2.50		5.00		7.50		10.00		Quantidade	Valor
	Quantidade	Quantidade	Quantidade	Quantidade	Quantidade	Quantidade	Quantidade	Quantidade	Quantidade	Quantidade	Quantidade	Quantidade	Quantidade	Quantidade	Quantidade	Quantidade	Quantidade	Quantidade	Quantidade	Quantidade	Quantidade	Quantidade	Valor
	1	2	3	4	5	6	7	8	9	10	11	12	13	14	15	16	17	18	19				
07	31	.	.	5	.	22	.	.	1 512	7 849	1 003	.	.	.	.	.	.	.	.	.	10 422	80 593	
08	49	.	.	5	.	22	4	21	1 531	7 256	1 012	.	153	755	.	.	.	.	.	.	10 807	78 211	
09	63	2	2	5	.	22	4	41	1 537	7 259	1 014	.	273	998	.	.	.	.	.	.	11 220	79 140	
10	77	2	2	6	.	22	6	53	1 542	7 261	1 078	.	369	1 350	69	.	.	.	.	.	11 838	81 230	
11	95	2	5	6	0	22	7	70	1 550	7 281	1 089	.	375	1 564	70	64	51	.	.	.	12 251	83 142	
12	104	3	6	7	2	22	7	83	1 551	7 282	1 098	1	375	1 890	120	65	91	.	.	.	12 705	84 776	

**I.2.3 DEPÓSITOS DE MOEDAS REALIZADOS NO BANCO DE PORTUGAL\***  
 Por denominação: Euros (€)

**DEPOSITS OF COINS IN THE BANCO DE PORTUGAL\***  
 By denomination: Euros (€)

Fonte / Source: Banco de Portugal		Quantidade (10 <sup>3</sup> moedas) / Valor (10 <sup>3</sup> euros) / Quantity (10 <sup>3</sup> coins) / Value (10 <sup>3</sup> euros)									
	2.00	1.00	0.50	0.20	0.10	0.05	0.02	0.01	Total		
	Quantidade	Quantidade	Quantidade	Quantidade	Quantidade	Quantidade	Quantidade	Quantidade	Quantidade	Valor	
	Quantity	Quantity	Quantity	Quantity	Quantity	Quantity	Quantity	Quantity	Quantity	Value	
	1	2	3	4	5	6	7	8	9	10	
07	6 624	10 781	11 305	6 008	10 239	1 192	1 632	960	48 740	32 009	
08	8 805	25 225	13 952	7 687	10 893	5 513	4 812	3 344	80 231	52 843	
09	6 408	20 228	22 528	13 096	5 805	4 732	4 824	4 581	82 203	47 887	
10	6 932	21 241	19 527	11 700	10 952	3 936	11 310	5 535	91 133	48 781	
11	6 623	16 865	14 392	6 421	17 760	10 160	4 574	4 651	81 446	41 013	
12	10 742	10 749	9 651	5 753	7 148	5 177	3 786	4 265	57 270	39 301	
12 Jun	162	197	383	413	491	483	357	445	2 930	880	
Jul	132	119	233	224	211	212	132	138	1 401	581	
Ago	1 537	346	559	589	560	671	456	504	5 222	3 921	
Set	2 286	2 218	234	179	163	128	68	52	5 327	6 968	
Out	2 940	2 843	1 687	742	726	531	492	606	10 569	9 831	
Nov	498	2 175	1 444	334	1 052	163	65	83	5 813	4 074	
Dez	1 143	353	588	649	688	792	577	733	5 524	3 190	
13 Jan	225	2 106	2 050	1 218	1 057	808	630	625	8 720	3 990	
Fev	1 476	448	2 272	274	921	234	1 574	1 381	8 579	4 740	
Mar	1 288	585	32	49	65	23	34	38	2 115	3 197	
Abr	659	175	1 179	212	231	168	126	132	2 881	2 160	
Mai	128	219	260	264	286	217	150	133	1 658	702	
Jun	301	841	1 370	278	1 245	1 312	1 440	1 884	8 672	2 423	
Jul	236	542	1 497	1 309	464	320	216	211	4 795	2 094	
Ago	582	434	2 399	670	707	823	845	875	7 336	3 068	
Set	504	1 705	799	493	486	27	18	31	4 064	3 262	
Out	2 172	871	1 114	419	778	971	1 642	1 725	9 692	6 032	
Nov	671	219	280	292	277	160	100	120	2 118	1 798	

\* Este indicador pode apresentar valores negativos devido a regularizações relativas a períodos passados. / This indicators may record negative values due to past periods settlements.

**I.2.4 LEVANTAMENTOS DE MOEDAS REALIZADOS NO BANCO DE PORTUGAL**  
 Por denominação: Euros (€)

**WITHDRAWALS OF COINS IN THE BANCO DE PORTUGAL**  
 By denomination: Euros (€)

Fonte / Source: Banco de Portugal		Quantidade (10 <sup>3</sup> moedas) / Valor (10 <sup>3</sup> euros) / Quantity (10 <sup>3</sup> coins) / Value (10 <sup>3</sup> euros)									
	2.00	1.00	0.50	0.20	0.10	0.05	0.02	0.01	Total		
	Quantidade	Quantidade	Quantidade	Quantidade	Quantidade	Quantidade	Quantidade	Quantidade	Quantidade	Valor	
	Quantity	Quantity	Quantity	Quantity	Quantity	Quantity	Quantity	Quantity	Quantity	Value	
	1	2	3	4	5	6	7	8	9	10	
07	3 548	18 388	20 492	18 901	16 418	22 550	29 763	67 217	197 277	43 547	
08	3 652	27 352	25 049	16 693	15 939	23 775	34 766	54 002	201 227	54 537	
09	3 821	30 628	29 726	18 342	11 333	21 394	31 811	53 978	201 030	60 179	
10	5 238	22 933	22 673	10 866	11 088	28 450	34 848	54 482	190 578	50 692	
11	4 058	20 387	18 682	8 807	7 447	12 329	34 587	42 594	148 892	42 085	
12	2 321	14 221	16 144	5 262	10 191	8 948	26 628	32 202	115 918	30 309	
12 Jun	415	1 323	1 235	596	1 678	999	1 487	2 274	10 007	3 161	
Jul	97	1 992	1 438	185	1 353	722	4 361	4 310	14 457	3 244	
Ago	405	3 342	2 020	614	898	2 021	3 911	5 283	18 494	5 607	
Set	90	1 884	2 584	564	526	988	2 730	3 311	12 677	3 659	
Out	209	1 759	2 657	858	536	599	4 418	4 626	15 661	3 895	
Nov	117	755	1 214	314	948	389	1 881	1 599	7 218	1 828	
Dez	143	1 013	1 615	350	501	399	1 592	1 652	7 262	2 293	
13 Jan	133	2 042	2 022	416	426	952	2 997	9 081	18 069	3 643	
Fev	129	249	581	343	358	329	704	1 047	3 739	943	
Mar	94	885	1 799	497	466	1 011	2 984	3 761	11 495	2 266	
Abr	77	2 000	2 657	381	556	431	2 501	2 816	11 417	3 713	
Mai	83	1 888	2 928	506	674	975	3 300	3 999	14 352	3 840	
Jun	626	1 554	2 033	318	349	660	1 832	1 754	9 125	4 009	
Jul	397	2 434	3 137	418	406	1 419	2 786	4 400	15 396	5 091	
Ago	652	3 394	2 011	2 340	1 252	484	3 122	3 563	16 817	6 419	
Set	384	1 771	2 199	1 712	925	944	1 815	2 031	11 781	4 178	
Out	145	390	516	492	524	1 165	572	713	4 517	1 166	
Nov	426	1 113	1 568	732	604	963	1 223	2 274	8 903	3 052	

# SISTEMAS DE PAGAMENTOS

## PAYMENT SYSTEM



Caracterização geral do sistema de pagamentos português <i>Characterization of the Portuguese payment system</i>	J.1
Sistemas de liquidação e compensação interbancária em Portugal <i>Interbank clearing and settlement systems in Portugal</i>	J.2
Instrumentos de pagamento nos sistemas de compensação e liquidação <i>Payment instruments in the interbank clearing and settlement systems</i>	J.3



**J .1.1 QUANTIDADE DE PARTICIPANTES NOS SISTEMAS DE COMPENSAÇÃO E LIQUIDAÇÃO EM PORTUGAL <sup>(1)(2)</sup>**  
Valores em fim de período

**NUMBER OF PARTICIPANTS IN THE PORTUGUESE CLEARING AND SETTLEMENT SYSTEMS <sup>(1)(2)</sup>**  
End-of-period figures

Fonte / Source: Banco de Portugal

Unidades / Units

	Sistema de Compensação Interbancária (SICOI)													Sistema de liquidação de grandes montantes TARGET2-PT <sup>(5)</sup>
	Total <sup>(3)</sup>	Cheques		Débitos diretos		Efeitos		Multibanco		Transferências eletrónicas interbancárias vertente tradicional		Transferências eletrónicas interbancárias vertente SEPA <sup>(4)</sup>		
		Participantes diretos	Participantes indiretos	Participantes diretos	Participantes indiretos	Participantes diretos	Participantes indiretos	Participantes diretos	Participantes indiretos	Participantes diretos	Participantes indiretos	Participantes diretos	Participantes indiretos	
	Interbank clearing system (SICOI)													Large-value settlement system TARGET2-PT <sup>(5)</sup>
	Total <sup>(3)</sup>	Cheques		Direct debits		Bills of exchange		Multibanco (nationwide ATM and POS network)		Credit transfers legacy scheme		Credit transfers SEPA scheme <sup>(4)</sup>		
		Direct participants	Indirect participants	Direct participants	Indirect participants	Direct participants	Indirect participants	Direct participants	Indirect participants	Direct participants	Indirect participants	Direct participants	Indirect participants	
	1	2	3	4	5	6	7	8	9	10	11	12	13	14
05	59	29	29	26	11	21	13	23	9	40	18	.	.	37
06	57	29	29	25	13	21	13	23	9	40	18	.	.	37
07	59	30	28	26	14	21	12	23	10	40	18	.	.	36
08	61	28	28	25	14	19	12	20	11	37	19	14	15	36
09	69	28	23	26	12	19	9	22	13	36	20	15	15	53
10	68	27	25	26	12	19	10	22	17	34	21	18	18	56
11	66	25	23	24	11	17	9	23	14	32	18	17	19	58
12	68	26	21	24	11	17	9	22	16	31	17	25	24	59

(1) As caixas de crédito agrícola mútuo que integram o SICAM são contabilizadas como uma única instituição de crédito. / The mutual agricultural credit banks belonging to SICAM (Integrated mutual agricultural credit scheme) are counted as one institution.

(2) Os participantes diretos nos sistemas de compensação e liquidação interbancária são as instituições de crédito responsáveis pela liquidação financeira das suas próprias operações. Os participantes indiretos não assumem a responsabilidade na liquidação financeira das suas operações, sendo esta responsabilidade assumida por um participante direto. / Direct participants in the clearing and settlement systems are those whose transactions are settled in their own account. Indirect participant's transactions are settled in a direct participant's account.

(3) Não corresponde à soma do número de participantes em todos os subsistemas do SICOI, dado que, uma mesma instituição pode participar em vários. / It does not correspond to the sum of all participants in SICOI subsystems, since the same institution may participate in several subsystems.

(4) Subsistema do SICOI que processa as transferências a crédito ordenadas entre bancos da comunidade bancária nacional, de acordo com o definido no modelo de transferências a crédito SEPA do European Payments Council. / SICOI subsystem that processes SEPA credit transfers ordered within the Portuguese banking community, as defined in the SEPA credit transfer scheme rulebook of the European Payments Council.

(5) Número de participantes diretos no TARGET2-PT (componente portuguesa do TARGET2) e nos seus antecessores SPGT e SPGT2. / Number of direct participants in TARGET2-PT (the portuguese component of TARGET2) and in its predecessors, SPGT and SPGT2.

**J .1.2 INSTITUIÇÕES QUE OFERECEM SERVIÇOS DE PAGAMENTO EM PORTUGAL**  
Valores em fim de período

**INSTITUTIONS OFFERING PAYMENT SERVICES IN PORTUGAL**  
End-of-period figures

Fonte / Source: Banco de Portugal

Unidades / Units

	Número de instituições		Número de balcões		Número de contas de depósito a ordem (10 <sup>3</sup> )	
	Total	das quais:	Total	dos quais:	Total	das quais:
		Instituições de crédito		Instituições de crédito		Com acesso por internet
	Number of institutions		Number of branch counters		Number of deposit accounts (10 <sup>3</sup> )	
	Total	of which:	Total	of which:	Total	of which:
		Credit institutions		Credit institutions		With internet/PC-linked
	1	2	3	4	5	6
05	187	185	6 401	5 422	21 730	3 276
06	180	178	6 577	5 618	23 695	3 890
07	176	174	6 978	6 055	24 445	4 570
08	173	171	7 323	6 417	25 170	4 990
09	194	166	7 346	6 430	25 103	5 549
10	212	158	8 046	7 033	25 423	6 041
11	269	155	8 095	6 900	25 743	6 655
12	288	151	7 935	6 648	23 137	7 492

**J.1.3 TRANSAÇÕES POR TIPO DE INSTRUMENTO DE PAGAMENTO<sup>(1)</sup>**  
(continua)

**TRANSACTIONS PER TYPE OF PAYMENT INSTRUMENT<sup>(1)</sup>**  
(to be continued)

Fonte / Source: Banco de Portugal

Quantidade / Volume: 10<sup>6</sup> - Valor / Value: 10<sup>9</sup> euros

	Transferências a crédito						Débitos diretos	
	Total		Em suporte papel <sup>(2)</sup>		Em suporte eletrónico <sup>(3)</sup>		Quantidade	Valor
	Quantidade	Valor	Quantidade	Valor	Quantidade	Valor		
	Total		Paper-based <sup>(2)</sup>		Non-paper-based <sup>(3)</sup>		Direct debits	
Volume	Value	Volume	Value	Volume	Value	Volume	Value	
	1	2	3	4	5	6	7	8
05	118.3	895.7	11.1	373.7	107.2	522.0	159.1	22.9
06	134.8	957.7	13.0	353.2	121.7	604.5	163.9	23.9
07	152.0	1 171.0	15.2	337.1	136.8	834.0	185.2	26.7
08	164.6	1 398.9	16.6	375.0	148.0	1 023.9	223.1	32.6
09	180.6	1 397.2	17.6	352.8	163.0	1 044.4	231.9	33.0
10	182.6	1 417.6	18.3	279.3	164.2	1 138.3	236.9	33.2
11	202.0	1 445.8	19.4	301.5	182.6	1 144.2	243.0	34.7
12	205.7	1 260.5	20.2	255.6	185.5	1 004.9	252.4	35.7

(1) Contempla operações com caráter interbancário (em que os bancos ordenante e destinatário são distintos) e intrabancário (em que o banco ordenante e destinatário são o mesmo). / Includes interbank (between different payer and payee banks) and intrabank (the bank is the same for both payer and payee) transactions.

(2) Operações ordenadas através de um documento em formato papel, obrigando a uma intervenção manual para transformar a ordem num formato eletrónico. / Transactions, which the payer submits in paper-based form, requiring manual intervention in order to be transformed into an electronic payment.

(3) Operações processadas sem intervenção manual na instituição ordenante. Tipicamente estão incluídas neste conceito transferências ordenadas através de canais automáticos (por exemplo: internet ou ficheiros entregues na instituição em formato acordado). / Credit transfer which the payer submits without the use of paper forms, i.e. electronically. Includes automated submissions (for example internet or a file in a pre-agreed format).

**J.1.3 TRANSAÇÕES POR TIPO DE INSTRUMENTO DE PAGAMENTO<sup>(1)</sup>**  
(continuação)

**TRANSACTIONS PER TYPE OF PAYMENT INSTRUMENT<sup>(1)</sup>**  
(continued)

Fonte / Source: Banco de Portugal

Quantidade / Volume: 10<sup>6</sup> - Valor / Value: 10<sup>9</sup> euros

	Transações com cartões de pagamento <sup>(2)</sup>						Cheques		Efeitos comerciais	
	Total		Com função de débito <sup>(3)</sup>		Com função de crédito <sup>(4)</sup>		Quantidade	Valor	Quantidade	Valor
	Quantidade	Valor	Quantidade	Valor	Quantidade	Valor				
	Total		With a debit function <sup>(3)</sup>		With a credit function <sup>(4)</sup>		Cheques		Bills of exchange	
Volume	Value	Volume	Value	Volume	Value	Volume	Value	Volume	Value	
	9	10	11	12	13	14	15	16	17	18
05	845.6	29.0	732.9	23.7	112.7	5.3	232.0	382.0	1.2	13.2
06	892.7	32.3	766.5	26.1	126.2	6.1	208.5	369.0	1.1	13.0
07	952.6	36.1	817.8	29.4	134.8	6.7	189.2	373.4	0.9	11.8
08	1 006.3	39.5	867.0	32.4	139.3	7.1	167.9	349.0	0.8	10.8
09	1 069.5	42.6	907.1	35.0	162.3	7.7	144.1	290.0	0.7	8.7
10	1 170.5	53.6	963.3	44.4	207.1	9.2	127.5	273.4	0.5	7.2
11	1 237.5	55.7	1 004.2	46.1	233.3	9.6	106.7	227.4	0.4	5.9
12	1 214.2	54.9	976.8	45.3	237.3	9.5	88.7	180.0	0.3	4.4

(1) Contempla operações com caráter interbancário (em que os bancos ordenante e destinatário são distintos) e intrabancário (em que o banco ordenante e destinatário são o mesmo). / Includes interbank (between different payer and payee banks) and intrabank (the bank is the same for both payer and payee) transactions.

(2) São consideradas as operações efetuadas com cartões de pagamento, excluindo os levantamentos e depósitos. / Withdrawals and deposits are not included.

(3) O movimento financeiro é refletido imediatamente (ou com um pequeno desfasamento temporal) na conta à ordem do cliente. / Transactions are charged directly (or with a slight time lag) on the customer's deposit account with a credit institution.

(4) O movimento financeiro é refletido na conta à ordem do cliente numa data acordada entre este e a instituição de crédito. / Transactions are charged on the customer's deposit account with a credit institution, at a date agreed upon by them.



**J.1.4 QUANTIDADE DE CARTÕES DE PAGAMENTO EMITIDOS EM PORTUGAL**  
Valores em fim de período

**NUMBER OF PAYMENT CARDS ISSUED IN PORTUGAL**  
End-of-period figures

Fonte / Source: Banco de Portugal

10<sup>3</sup>

	Total de cartões de pagamento	Cartões de pagamento com função de:	
		Débito <sup>(1)</sup>	Crédito <sup>(2)</sup>
		Payment cards with the function of:	
	Total number of payment cards	Debit <sup>(1)</sup>	Credit <sup>(2)</sup>
	1	2	3
05	16 921	10 270	6 651
06	18 302	10 722	7 580
07	18 952	10 855	8 097
08	20 617	11 029	9 588
09	20 418	10 903	9 515
10	19 695	10 391	9 303
11	20 120	10 006	10 114
12	20 317	10 227	10 090

(1) O movimento financeiro é refletido imediatamente (ou com um pequeno desfasamento temporal) na conta à ordem do cliente. / Transactions are charged directly (or with a slight time lag) on the customer's deposit account with a credit institution.

(2) O movimento financeiro é refletido na conta à ordem do cliente numa data acordada entre este e a instituição de crédito. / Transactions are charged on the customer's deposit account with a credit institution, at a date agreed upon by them.

**J .1.5 QUANTIDADE DE CAIXAS AUTOMÁTICOS E DE TERMINAIS DE PAGAMENTO AUTOMÁTICO EM PORTUGAL<sup>(1)</sup>**  
Valores em fim de período

**NUMBER OF ATM AND POS TERMINALS IN PORTUGAL<sup>(1)</sup>**

End-of-period figures

Fonte / Source: Banco de Portugal

10<sup>3</sup>

	Total	Caixas Automáticas (CA)		Terminais de Pagamento Automático (TPA)
		dos quais:		
		Com função de levantamento	Com função de transferência a crédito	
	Total	Automated Teller Machines (ATM)		Points of Sale (POS)
	1	2	3	4
		of which:		
		With a cash withdrawal function	With a credit transfer function	
05	13.7	12.7	13.7	148.8
06	14.5	13.4	14.5	173.7
07	15.8	14.6	15.7	202.4
08	16.7	15.5	16.7	226.1
09	17.2	15.9	17.2	255.1
10	17.6	16.4	17.6	278.4
11	17.3	16.0	17.3	274.1
12	16.6	15.4	16.6	259.8

(1) Inclui os caixas automáticos de redes privadas. / Includes all ATM terminals belonging to private networks.

Fonte / Source: Banco de Portugal

Quantidade / Volume: 10<sup>6</sup> - Valor / Value: 10<sup>9</sup> euros

	Transações com cartões emitidos em Portugal em terminais localizados em Portugal						Transações com cartões emitidos no estrangeiro em terminais localizados em Portugal				Transações com cartões emitidos em Portugal em terminais localizados fora de Portugal			
	Levantamentos em Caixa Automático (CA)		Depósitos em Caixa Automático (CA)		Transações em Terminais de Pagamento Automático (TPA)		Levantamentos em Caixa Automático (CA)		Transações em Terminais de Pagamento Automático (TPA)		Levantamentos em Caixa Automático (CA)		Transações em Terminais de Pagamento Automático (TPA)	
	Quantidade	Valor	Quantidade	Valor	Quantidade	Valor	Quantidade	Valor	Quantidade	Valor	Quantidade	Valor	Quantidade	Valor
	Transactions at terminals located in Portugal with cards issued in Portugal						Transactions at terminals located in Portugal with cards issued abroad				Transactions at terminals located abroad with cards issued in Portugal			
ATM cash withdrawals		ATM cash deposits		POS transactions		ATM cash withdrawals		POS transactions		ATM cash withdrawals		POS transactions		
Volume	Value	Volume	Value	Volume	Value	Volume	Value	Volume	Value	Volume	Value	Volume	Value	
1	2	3	4	5	6	7	8	9	10	11	12	13	14	
05	380.0	24.3	22.6	13.1	840.7	28.5	7.5	1.0	15.8	1.1	3.5	0.3	6.0	0.5
06	401.0	26.3	24.0	14.6	886.7	31.7	7.6	1.0	15.8	1.3	3.8	0.4	7.1	0.6
07	419.0	28.1	23.7	13.6	945.9	35.5	8.5	1.1	18.0	1.6	4.3	0.4	8.3	0.7
08	435.7	29.2	24.4	12.6	998.9	38.8	9.1	1.2	18.8	1.6	4.2	0.4	9.5	0.8
09	445.6	29.6	24.9	12.3	1 061.3	41.9	9.2	1.2	20.2	1.5	3.8	0.4	10.4	0.8
10	454.4	30.3	25.6	12.3	1 161.0	52.8	9.9	1.3	20.7	1.6	3.6	0.4	11.6	0.9
11	444.6	29.7	25.9	12.1	1 226.7	54.8	10.8	1.4	22.8	1.8	3.5	0.4	13.0	1.0
12	439.7	29.1	25.7	11.4	1 208.7	54.3	11.9	1.6	24.5	2.0	3.6	0.4	14.2	1.0

Fonte / Source: Banco de Portugal

Quantidade / Volume: 10<sup>3</sup> - Valor / Value: 10<sup>6</sup> euros

	TARGET2- PT <sup>(1)</sup>												
	Operações nacionais						Operações transnacionais <sup>(4)</sup>						
	Total						Total						
	das quais:						das quais:						
	Interbancárias <sup>(2)</sup>			Clientes <sup>(3)</sup>			Interbancárias <sup>(2)</sup>			Clientes <sup>(3)</sup>			
Quantidade	Valor	Quantidade	Valor	Quantidade	Valor	Quantidade	Valor	Quantidade	Valor	Quantidade	Valor		
TARGET2- PT <sup>(1)</sup>													
National transactions						Cross-border transactions <sup>(4)</sup>							
Total						Total							
of which:						of which:							
Interbank <sup>(2)</sup>			Customers <sup>(3)</sup>			Interbank <sup>(2)</sup>			Customers <sup>(3)</sup>				
Volume	Value	Volume	Value	Volume	Value	Volume	Value	Volume	Value	Volume	Value		
1	2	3	4	5	6	7	8	9	10	11	12		
10	718.7	3 718 295	429.1	3 312 154	289.6	406 140	862.7	2 833 096	473.5	2 672 696	389.3	160 400	
11	682.7	4 274 222	387.7	3 881 902	294.9	392 320	908.8	2 778 180	474.6	2 613 828	434.2	164 352	
12	661.3	2 828 482	367.1	2 497 322	294.2	331 160	946.5	1 761 821	431.1	1 619 965	515.4	141 856	
12	Jun	55.3	305 437	30.8	274 962	24.5	30 475	80.1	156 828	36.3	145 409	43.8	11 419
	Jul	57.9	231 222	31.6	202 385	26.2	28 837	83.0	154 485	36.2	142 819	46.8	11 666
	Ago	55.2	161 050	29.7	135 929	25.5	25 121	75.5	121 105	33.7	109 263	41.8	11 843
	Set	50.0	151 420	27.5	127 366	22.5	24 054	76.4	114 321	35.1	104 236	41.3	10 085
	Out	58.2	177 065	32.3	149 672	25.9	27 393	85.1	136 921	38.3	124 244	46.8	12 677
	Nov	53.3	164 627	29.2	140 742	24.1	23 885	75.6	122 352	33.4	111 055	42.2	11 297
	Dez	56.3	203 140	29.6	168 221	26.7	34 920	76.2	129 315	33.6	118 337	42.6	10 978
13	Jan	57.2	187 394	33.6	157 841	23.6	29 553	81.8	147 815	39.3	137 708	42.5	10 107
	Fev	50.8	160 594	28.0	136 358	22.8	24 236	75.3	120 772	36.6	112 371	38.7	8 402
	Mar	51.9	156 201	28.9	128 192	23.0	28 009	78.3	115 959	35.8	107 195	42.4	8 764
	Abr	55.0	148 735	31.2	121 386	23.8	27 349	85.3	109 910	37.9	99 304	47.4	10 607
	Mai	57.2	182 659	33.3	154 869	23.8	27 791	84.5	128 168	38.4	115 048	46.1	13 120
	Jun	52.1	167 411	30.5	139 782	21.6	27 629	80.8	115 206	37.6	101 729	43.1	13 477
	Jul	61.2	179 050	35.6	151 217	25.6	27 833	88.6	121 380	38.3	109 252	50.3	12 128
	Ago	54.8	152 113	31.0	128 771	23.8	23 342	77.0	95 268	36.4	85 142	40.6	10 126
	Set	53.5	192 422	30.9	165 600	22.6	26 822	80.2	118 611	36.4	103 518	43.8	15 093
	Out	61.6	186 517	35.7	161 468	25.9	25 049	90.5	113 809	42.7	102 548	47.8	11 261
	Nov	56.8	165 584	32.5	142 405	24.2	23 179	80.9	105 251	38.3	91 354	42.5	13 897

(1) Operações processadas no TARGET2-PT (componente portuguesa do TARGET2). / Number of transactions processed in TARGET2-PT (the portuguese component of TARGET2).

(2) Transferências resultantes do desenvolvimento da atividade bancária das diversas instituições de crédito. / Credit transfers as a result of transactions between banks.

(3) Transferências efetuadas pelas instituições de crédito em nome de clientes. / Credit transfers by a credit institution on behalf of a customer.

(4) As operações transnacionais incluem as operações enviadas e recebidas. / Cross-border transactions include sent and received credit transfers.

J.2.2 OPERAÇÕES TRANSNACIONAIS ENVIADAS E RECEBIDAS ATRAVÉS DO TARGET2-PT  
Por tipo de operação

CROSS-BORDER TRANSACTIONS SENT AND RECEIVED THROUGH TARGET2-PT  
By type of transaction

Fonte / Source: Banco de Portugal

Quantidade / Volume: 10<sup>3</sup> - Valor / Value: 10<sup>6</sup> euros

	Enviadas através do TARGET2-PT <sup>(1)</sup>						Recebidas através do TARGET2-PT <sup>(1)</sup>																
	Total						Total																
	das quais:						das quais:																
	Interbancárias <sup>(2)</sup>			Clientes <sup>(3)</sup>			Interbancárias <sup>(2)</sup>			Clientes <sup>(3)</sup>													
	Quantidade	Valor	Quantidade	Valor	Quantidade	Valor	Quantidade	Valor	Quantidade	Valor	Quantidade	Valor											
Sent through TARGET2-PT <sup>(1)</sup>												Received through TARGET2-PT <sup>(1)</sup>											
Total						Total																	
of which:						of which:																	
Interbank <sup>(2)</sup>			Customers <sup>(3)</sup>			Interbank <sup>(2)</sup>			Customers <sup>(3)</sup>														
Volume	Value	Volume	Value	Volume	Value	Volume	Value	Volume	Value	Volume	Value												
1	2	3	4	5	6	7	8	9	10	11	12												
10	366.7	1 434 786	243.0	1 352 944	123.7	81 842	496.0	1 398 310	230.4	1 319 753	265.6	78 558											
11	387.8	1 389 595	244.9	1 300 332	143.0	89 264	521.0	1 388 585	229.8	1 313 496	291.2	75 089											
12	405.9	883 462	218.8	806 480	187.1	76 981	540.7	878 359	212.3	813 484	328.3	64 875											
12	Jun	34.7	84 231	18.6	77 756	16.2	6 475	45.3	72 597	17.7	67 653	27.6	4 944										
	Jul	34.9	76 338	18.0	70 210	17.0	6 129	48.0	78 147	18.2	72 609	29.9	5 537										
	Ago	32.4	60 308	16.9	53 382	15.5	6 927	43.1	60 797	16.8	55 881	26.3	4 916										
	Set	32.9	57 009	17.9	51 476	15.0	5 533	43.5	57 312	17.3	52 761	26.2	4 552										
	Out	35.6	67 399	19.4	60 745	16.3	6 655	49.5	69 521	18.9	63 499	30.5	6 022										
	Nov	31.1	59 680	16.6	54 143	14.5	5 537	44.5	62 672	16.8	56 912	27.7	5 760										
	Dez	32.2	64 366	17.0	58 353	15.2	6 013	44.0	64 949	16.7	59 984	27.4	4 965										
13	Jan	35.1	72 356	20.0	66 159	15.0	6 197	46.7	75 459	19.3	71 549	27.5	3 910										
	Fev	32.3	60 609	18.9	56 205	13.4	4 405	42.9	60 163	17.7	56 166	25.3	3 997										
	Mar	32.7	57 907	18.2	52 915	14.5	4 992	45.5	58 052	17.7	54 280	27.9	3 772										
	Abr	34.2	56 478	19.2	50 116	15.0	6 362	51.0	53 432	18.7	49 187	32.3	4 245										
	Mai	35.4	62 542	19.8	56 527	15.7	6 015	49.0	65 626	18.6	58 521	30.4	7 105										
	Jun	33.6	57 484	19.0	49 370	14.6	8 114	47.1	57 723	18.6	52 359	28.5	5 363										
	Jul	36.3	61 589	19.8	54 379	16.5	7 209	52.3	59 791	18.5	54 873	33.8	4 919										
	Ago	33.0	47 461	19.0	41 778	14.1	5 683	43.9	47 807	17.4	43 365	26.5	4 443										
	Set	33.4	61 289	18.4	54 293	15.0	6 995	46.8	57 322	17.9	49 225	28.9	8 098										
	Out	38.2	57 504	21.7	51 330	16.5	6 174	52.3	56 304	21.0	51 218	31.3	5 086										
	Nov	33.6	48 436	18.9	41 292	14.7	7 143	47.2	56 815	19.4	50 062	27.9	6 754										

(1) Operações processadas no TARGET2-PT (componente portuguesa do TARGET2). / Number of transactions processed in TARGET2-PT (the portuguese component of TARGET2).

(2) Transferências resultantes do desenvolvimento da atividade bancária das diversas instituições de crédito. / Credit transfers as a result of transactions between banks.

(3) Transferências efetuadas pelas instituições de crédito em nome de clientes. / Credit transfers by a credit institution on behalf of a customer.

### J.2.3 MOVIMENTO GLOBAL DO SISTEMA DE LIQUIDAÇÃO POR COMPENSAÇÃO<sup>(1)</sup>

Apresentados por tipo de sistema

### TRANSACTIONS IN THE CLEARING SYSTEM<sup>(1)</sup>

Submitted by type of system

Fonte / Source: Banco de Portugal

Quantidade / Volume: 10<sup>3</sup> - Valor / Value: 10<sup>6</sup> euros

Sistema de Compensação Interbancária (SICOI)													
Cheques		Transferências eletrónicas interbancárias vertente tradicional		Transferências eletrónicas interbancárias vertente SEPA <sup>(2)</sup>		Débitos diretos <sup>(3)</sup>		Multibanco		Efeitos comerciais <sup>(2)</sup>			
Quantidade	Valor	Quantidade	Valor	Quantidade	Valor	Quantidade	Valor	Quantidade	Valor	Quantidade	Valor		
Interbank clearing system (SICOI)													
Cheques		Credit transfers legacy scheme		Credit transfers SEPA scheme <sup>(2)</sup>		Direct debits <sup>(3)</sup>		Multibanco (nationwide ATM and POS network)		Bills of exchange <sup>(2)</sup>			
Volume	Value	Volume	Value	Volume	Value	Volume	Value	Volume	Value	Volume	Value		
1	2	3	4	5	6	7	8	9	10	11	12		
10	95 705	123 665.4	85 454	115 372.9	905	3 833.0	121 193	15 657.1	1 633 791	86 556.2	221	1 507.5	
11	79 718	106 646.2	101 320	126 192.1	1 193	4 132.8	127 747	16 938.3	1 695 640	88 542.6	188	1 375.2	
12	65 878	85 428.8	83 659	110 557.5	24 306	21 329.8	133 116	18 089.6	1 676 802	87 234.7	152	1 094.1	
12	Jun	5 256	6 730.9	7 978	9 865.5	1 359	1 047.7	10 396	1 393.7	140 563	7 023.9	12	88.0
	Jul	6 122	7 571.0	6 667	9 710.2	2 894	2 636.6	11 548	1 587.7	149 974	7 877.5	13	95.4
	Ago	5 416	7 219.3	5 571	8 634.2	3 079	2 472.1	11 007	1 559.1	147 967	8 439.6	12	85.5
	Set	4 733	6 217.4	5 055	7 371.2	2 966	2 368.1	10 416	1 396.8	134 511	7 323.3	12	84.4
	Out	5 522	7 134.3	6 157	8 867.3	3 193	2 632.6	11 987	1 696.9	137 678	7 019.2	13	99.4
	Nov	5 049	6 593.7	5 661	8 216.1	3 218	2 796.6	11 312	1 496.2	133 702	6 932.3	12	92.6
	Dez	5 117	6 599.0	6 746	8 857.8	3 377	3 286.2	10 845	1 447.3	152 810	8 112.0	11	75.2
13	Jan	5 052	6 614.7	5 557	7 821.5	3 404	2 943.5	12 123	1 591.2	131 872	6 637.0	12	85.8
	Fev	4 433	5 832.8	5 077	6 786.4	3 487	3 076.4	10 363	1 279.1	122 338	6 325.2	11	82.2
	Mar	4 524	5 726.7	4 672	6 125.8	4 326	4 307.4	11 724	1 501.9	137 556	6 945.1	11	80.8
	Abr	4 897	6 193.5	4 622	6 042.5	5 106	5 151.6	11 901	1 535.3	134 247	6 999.3	11	79.9
	Mai	5 054	6 681.1	4 397	6 001.4	6 190	6 475.9	12 051	1 568.1	146 527	7 576.7	11	82.0
	Jun	4 289	5 648.0	3 810	4 957.8	5 657	6 154.9	10 875	1 389.3	141 635	7 064.5	11	80.3
	Jul	5 364	6 923.8	3 726	5 313.4	6 569	8 277.7	12 716	1 688.9	153 635	8 230.0	12	86.0
	Ago	4 537	6 180.1	3 039	4 426.1	5 940	6 988.2	11 119	1 487.2	152 814	8 458.6	11	78.7
	Set	4 351	5 854.1	2 609	3 542.1	6 287	7 585.4	11 591	1 522.2	139 261	7 286.9	11	78.3
	Out	4 784	6 303.9	2 656	3 623.3	7 221	8 717.6	12 208	1 604.0	145 439	7 250.5	12	91.1
	Nov	4 384	6 036.3	1 738	2 511.1	7 547	9 463.9	10 962	1 399.5	142 645	7 533.1	11	81.8

(1) São processadas por compensação operações de valor inferior a 100 mil euros. / Transactions below 100 thousand euros are processed through the interbank clearing system.

(2) São também consideradas as operações de valor igual ou superior a 100 mil euros. / Operations equal to or higher than 100 thousand euros are also considered.

(3) Instruções de débito direto (IDD) apresentadas à cobrança e não anuladas. São também consideradas as IDD de valor igual ou superior a 100 mil euros. / Direct debit instructions that were not cancelled by the creditor before settlement. Debit instructions issued for a value equal to or higher than 100 thousand euros are also considered.

### J.2.4 MOVIMENTO GLOBAL DO SISTEMA DE LIQUIDAÇÃO POR COMPENSAÇÃO<sup>(1)</sup>

Devolvidos por tipo de sistema

### TRANSACTIONS IN THE CLEARING SYSTEM<sup>(1)</sup>

Returned by type of system

Fonte / Source: Banco de Portugal

Quantidade / Volume: 10<sup>3</sup> - Valor / Value: 10<sup>6</sup> euros

Sistema de Compensação Interbancária (SICOI)											
Cheques		Transferências eletrónicas interbancárias vertente tradicional		Transferências eletrónicas interbancárias vertente SEPA <sup>(2)</sup>		Débitos diretos <sup>(3)</sup>		Multibanco			
Quantidade	Valor	Quantidade	Valor	Quantidade	Valor	Quantidade	Valor	Quantidade	Valor	Quantidade	Valor
Interbank clearing system (SICOI)											
Cheques		Credit transfers legacy scheme		Credit transfers SEPA scheme <sup>(2)</sup>		Direct debits <sup>(3)</sup>		Multibanco (nationwide ATM and POS network)			
Volume	Value	Volume	Value	Volume	Value	Volume	Value	Volume	Value	Volume	Value
1	2	3	4	5	6	7	8	9	10	11	12
10	674.1	1 986.4	100.7	88.4	1.0	5.9	12 701.9	2 413.6	1 055.5	83.9	
11	634.7	1 919.6	112.8	104.8	1.2	9.5	13 093.4	2 439.5	1 137.8	84.6	
12	476.5	1 478.1	111.7	98.3	13.2	18.1	14 606.3	2 662.7	1 326.5	92.5	
12	Jun	40.4	122.3	15.2	11.0	0.4	1 115.2	229.2	112.8	7.6	
	Jul	40.1	128.6	14.2	12.1	2.0	1 221.8	226.4	130.6	8.4	
	Ago	34.0	105.3	10.4	14.5	1.7	1 085.1	210.0	104.9	8.0	
	Set	31.0	93.7	5.2	5.7	1.5	1 190.4	196.3	89.3	7.4	
	Out	37.1	116.3	6.7	6.3	1.8	1 451.8	250.7	108.2	8.2	
	Nov	34.0	102.6	5.9	5.7	1.9	1 403.0	226.9	110.3	7.6	
	Dez	31.4	95.1	6.6	6.1	1.9	1 202.7	202.2	156.9	9.8	
13	Jan	32.9	114.6	8.1	8.3	2.8	1 326.1	236.8	152.7	8.8	
	Fev	27.5	96.5	5.3	5.4	2.9	1 284.6	194.1	107.2	6.6	
	Mar	28.4	88.1	6.4	4.4	2.9	1 293.3	207.0	100.3	7.4	
	Abr	29.1	91.3	5.2	5.1	3.5	1 389.4	223.0	104.4	7.2	
	Mai	29.4	94.2	4.4	4.6	12.4	1 400.0	220.7	114.7	7.7	
	Jun	24.5	78.4	4.8	2.7	9.3	1 257.0	186.5	119.2	7.7	
	Jul	27.1	89.2	4.8	5.9	11.4	1 378.3	214.4	148.9	9.1	
	Ago	20.3	67.8	5.4	6.6	6.2	1 061.4	172.0	115.7	8.1	
	Set	19.8	67.8	1.9	2.0	5.9	1 233.8	175.1	99.7	7.3	
	Out	23.6	77.3	2.1	1.8	7.5	1 274.8	186.0	124.0	8.4	
	Nov	19.1	61.8	1.7	2.0	7.2	1 417.9	168.7	127.1	8.3	

(1) São processadas por compensação operações de valor inferior a 100 mil euros. / Transactions below 100 thousand euros are processed through the interbank clearing system.

(2) São também consideradas as transferências de valor igual ou superior a 100 mil euros. / Credit transfers equal to or higher than 100 thousand euros are also considered.

(3) Instruções de débito direto rejeitadas ou revogadas. São também consideradas as rejeições e revogações de valor igual ou superior a 100 mil euros. / Direct debit instructions rejected or refunded. Rejections or refunds equal to or higher than 100 thousand euros are also considered.

Fonte / Source: Banco de Portugal

Quantidade / Volume: unidades / units - Valor / Value: 10<sup>6</sup> euros

	Cheques		Débitos diretos	
	Quantidade	Valor	Quantidade	Valor
	Cheques		Direct debits	
	Volume	Value	Volume	Value
	1	2	3	4
10	216 127	87 757	4 735	1 247
11	176 030	71 014	5 388	1 476
12	133 419	52 157	6 316	1 770
12 Jun	10 787	4 290	417	123
Jul	11 928	4 558	558	167
Ago	11 238	4 379	662	176
Set	9 616	3 600	509	154
Out	11 047	4 322	708	183
Nov	9 842	3 623	536	155
Dez	10 324	4 012	507	130
13 Jan	10 889	3 903	585	178
Fev	9 041	3 507	382	102
Mar	9 175	3 345	475	157
Abr	9 832	3 373	508	147
Mai	11 059	3 925	572	175
Jun	9 645	3 882	511	148
Jul	11 500	4 058	664	226
Ago	9 909	3 740	564	194
Set	9 567	3 666	585	211
Out	10 346	4 138	667	220
Nov	9 780	3 622	573	187

(1) Operações de cheques e débitos diretos de valor igual ou superior a 100 mil euros, efetivamente liquidadas. Não são apresentadas as transferências e os efeitos comerciais de valor igual ou superior a 100 mil euros. Todas estas operações são consideradas operações de grande montante, pelo que, de forma a minimizar o risco sistémico, são liquidadas individualmente através do TARGET2. / Includes cheques and direct debits equal to or higher than 100 thousand euros. Credit transfers and bills of exchange of an equal or higher value than 100 thousand euros are not presented. All these transactions are considered large-value transactions and therefore are settled one by one in TARGET2, in order to minimize systemic risk.



### J.3.1 CHEQUES DEVOLVIDOS (DESAGREGADOS POR MOTIVO DE DEVOUÇÃO)<sup>(1)</sup>

### RETURNED CHEQUES (BY REASON OF RETURN)<sup>(1)</sup>

Fonte / Source: Banco de Portugal

Quantidade / Volume: 10<sup>3</sup> - Valor / Value: 10<sup>6</sup> euros

	Insuficiência de provisão				Cheques revogados <sup>(2)</sup>		Irregularidades com os cheques <sup>(3)</sup>		Cheques apresentados fora de prazo		Impossibilidade de movimentar a conta <sup>(4)</sup>		Devoluções técnicas <sup>(5)</sup>	
	Quantidade	Valor	% apresentados		Quantidade	Valor	Quantidade	Valor	Quantidade	Valor	Quantidade	Valor	Quantidade	Valor
			Quantidade	Valor										
Insufficient funds in the account														
Revoked cheques <sup>(2)</sup>														
Irregularities with the cheques <sup>(3)</sup>														
Cheques submitted after due date														
Inability to make account movements <sup>(4)</sup>														
Technical reasons <sup>(5)</sup>														
	Volume	Value	% of presented		Volume	Value	Volume	Value	Volume	Value	Volume	Value	Volume	Value
	1	2	3	4	5	6	7	8	9	10	11	12	13	14
10	490.1	1 442.3	0.51	0.68	46.0	145.7	20.3	180.5	37.5	104.3	19.6	41.6	63.0	887.7
11	472.7	1 664.7	0.59	0.94	38.1	118.6	19.8	225.3	28.8	73.0	13.1	29.9	63.7	678.4
12	370.7	1 082.9	0.56	0.79	25.3	84.5	8.1	144.7	27.2	67.3	9.7	28.1	36.6	384.6
12	Jun	32.1	92.1	0.61	0.84	2.1	7.2	0.6	12.2	2.2	5.4	0.7	2.0	2.9
	Jul	30.8	89.2	0.50	0.74	2.0	6.6	0.7	14.3	2.4	6.8	0.8	4.2	3.5
	Ago	25.9	74.0	0.48	0.64	2.0	6.4	0.8	11.8	2.4	5.4	0.6	1.6	2.5
	Set	23.7	67.4	0.50	0.69	1.7	5.6	0.5	8.8	2.4	4.3	0.5	1.2	2.3
	Out	28.4	82.4	0.51	0.72	1.8	7.0	0.6	11.1	2.4	6.7	0.9	1.8	2.9
	Nov	26.2	76.1	0.52	0.75	1.6	5.4	0.6	11.0	2.0	6.1	0.9	1.8	2.7
	Dez	23.9	67.8	0.47	0.64	1.6	5.7	0.6	11.0	1.9	5.3	1.0	1.7	2.4
13	Jan	25.4	79.4	0.50	0.76	1.6	6.8	0.7	12.4	1.9	6.2	0.8	3.2	2.6
	Fev	20.9	62.3	0.47	0.67	1.4	4.6	0.6	20.5	1.5	4.1	0.6	1.5	2.6
	Mar	21.6	61.3	0.48	0.68	1.3	3.9	0.6	10.3	1.7	6.0	0.7	3.1	2.5
	Abr	21.8	66.4	0.44	0.69	1.5	6.0	0.8	10.3	1.8	5.0	0.6	3.4	2.6
	Mai	22.2	63.5	0.44	0.60	1.3	4.4	0.6	15.4	1.8	4.7	0.7	2.3	2.8
	Jun	18.3	52.2	0.43	0.55	1.2	3.6	0.5	12.3	1.7	5.4	0.6	1.9	2.2
	Jul	19.4	67.1	0.36	0.61	1.3	3.8	1.1	11.7	1.7	4.7	0.7	1.5	2.9
	Ago	14.3	45.3	0.32	0.46	1.1	3.2	0.6	14.3	1.8	3.6	0.6	1.3	2.0
	Set	14.1	44.9	0.32	0.47	1.3	2.6	0.6	13.8	1.5	2.6	0.6	1.2	1.9
	Out	16.7	51.9	0.35	0.50	1.7	2.7	0.7	15.5	1.7	3.9	0.7	1.4	2.3
	Nov	13.5	39.1	0.31	0.40	1.2	3.1	0.6	12.1	1.2	2.2	0.5	1.5	2.1

- (1) Corresponde ao total de cheques devolvidos (incluindo os de valor igual ou superior a 100 mil euros). / Includes all returned cheques (also with a value equal to or higher than 100 thousand euros).  
 (2) Cheques devolvidos por furto, roubo, extravio, coação moral, incapacidade accidental, falta ou vício na formação da vontade e apresentação fora de prazo (iniciativa do devedor). / Returned cheques due to larceny, theft, loss, embezzlement, accidental disability, causes beyond control, revoked because of submission after due date (on the payers' initiative).  
 (3) Cheques devolvidos por falta de requisito principal, saque irregular, endosso irregular, número de cheque inexistente, cheque viciado e não compensável por emenda ou rasura em qualquer das menções impressas. / Returned cheques by lack of main requirement, irregular cashing or endorsement, non-existent cheque number, altered cheque and not cleared due to changes to any printed data.  
 (4) Cheques devolvidos por conta bloqueada, conta suspensa, conta encerrada e número de conta inexistente. / Returned cheques due to blocked, suspended or closed account, or non-existent account number.  
 (5) Devoluções de cheques por motivos técnicos inerentes ao funcionamento do sistema (sem reflexo junto do cliente bancário). / Returned cheques for technical reasons (with no impact on the customer).

### J.3.2 TRANSFERÊNCIAS ELETRÔNICAS INTERBANCÁRIAS (TEI) POR TIPO DE OPERAÇÃO<sup>(1)</sup>

### CREDIT TRANSFERS BY TYPE OF OPERATION<sup>(1)</sup>

Fonte / Source: Banco de Portugal

Quantidade / Volume: 10<sup>3</sup> - Valor / Value: 10<sup>6</sup> euros

	Nacionais													Transnacionais <sup>(8)</sup>		
	das quais:															
	Rendas <sup>(2)</sup>		Ordenados <sup>(3)</sup>		Fornecedores <sup>(4)</sup>		Prestações da segurança social <sup>(5)</sup>		Pensões nacionais <sup>(6)</sup>		Reembolso do Estado <sup>(7)</sup>					
Quantidade	Valor	Quantidade	Valor	Quantidade	Valor	Quantidade	Valor	Quantidade	Valor	Quantidade	Valor	Quantidade	Valor	Quantidade	Valor	
National															Cross-border <sup>(8)</sup>	
of which:																
Total		Housing rents <sup>(2)</sup>		Wages <sup>(3)</sup>		Suppliers <sup>(4)</sup>		Social security payments <sup>(5)</sup>		Pensions <sup>(6)</sup>		State reimbursements <sup>(7)</sup>				
Volume	Value	Volume	Value	Volume	Value	Volume	Value	Volume	Value	Volume	Value	Volume	Value	Volume	Value	
1	2	3	4	5	6	7	8	9	10	11	12	13	14	15	16	
10	83 903.8	113 352.0	224.9	187.6	23 278.3	25 981.9	7 199.9	20 354.5	12 392.1	3 498.5	1 979.1	1 488.9	1 897.7	3 275.8	1 550.1	2 020.9
11	99 978.1	124 202.0	260.8	178.0	23 691.1	25 265.6	8 077.7	21 832.5	9 979.9	3 387.4	15 387.8	7 240.8	2 109.1	3 550.7	1 342.3	1 990.1
12	82 252.6	108 369.7	229.5	162.3	21 231.3	21 620.0	7 838.3	19 976.3	5 680.0	2 369.4	3 675.6	1 990.0	2 236.7	3 554.3	1 406.3	2 187.9
12	Jun	7 873.0	9 685.3	19.2	13.2	1 908.3	2 112.9	705.1	1 650.2	884.7	304.9	116.4	89.3	645.6	719.3	105.3
	Jul	6 523.4	9 483.2	18.5	13.2	1 727.3	1 777.2	662.1	1 734.6	58.6	91.2	109.4	105.2	336.8	581.5	143.2
	Ago	5 465.5	8 444.3	17.8	12.4	1 607.9	1 588.6	543.9	1 465.3	59.3	92.0	99.0	85.0	343.8	455.4	105.2
	Set	4 954.6	7 220.2	17.7	12.4	1 468.2	1 459.4	532.0	1 320.9	57.2	90.2	99.5	85.5	18.9	128.9	100.7
	Out	6 014.1	8 671.3	18.5	13.2	1 622.2	1 573.0	649.9	1 703.3	58.5	89.6	100.3	86.6	20.0	145.7	142.8
	Nov	5 555.7	8 043.1	17.7	12.2	1 581.8	1 862.0	610.1	1 418.5	61.1	94.0	101.4	102.1	17.3	128.1	105.7
	Dez	6 632.8	8 677.0	17.8	12.3	1 901.2	1 810.4	628.6	1 478.2	62.1	96.6	101.4	87.8	10.6	95.6	112.9
13	Jan	5 422.1	7 649.8	18.3	12.9	1 423.9	1 328.2	603.3	1 603.0	61.8	88.9	102.7	88.0	14.1	87.5	134.6
	Fev	4 972.2	6 635.8	17.4	11.3	1 362.8	1 239.0	551.3	1 411.5	61.6	74.8	102.9	84.3	15.2	156.4	104.4
	Mar	4 565.6	5 961.4	16.9	11.0	1 174.6	1 085.5	538.3	1 257.6	59.8	22.0	100.8	86.0	24.5	99.1	106.7
	Abr	4 491.8	5 862.5	18.7	12.6	1 005.2	907.2	560.9	1 305.1	82.2	24.0	101.6	87.6	122.0	228.4	129.8
	Mai	4 285.0	5 819.0	18.8	12.8	1 043.6	942.9	617.3	1 387.8	58.9	23.8	102.5	88.1	14.0	159.9	111.6
	Jun	3 703.4	4 797.3	17.3	11.6	951.1	936.1	496.5	1 082.8	60.4	24.9	103.0	89.0	36.4	100.1	106.6
	Jul	3 592.9	5 099.6	18.3	12.2	806.5	741.2	431.0	1 208.9	59.6	23.8	103.4	114.0	50.6	265.5	133.1
	Ago	2 934.4	4 253.4	17.6	11.8	729.2	625.7	306.6	946.0	60.4	26.5	104.3	90.3	37.9	255.4	105.1
	Set	2 505.3	3 382.1	17.6	10.5	543.6	472.4	287.7	716.9	59.6	28.5	104.2	88.6	0.0	0.0	104.0
	Out	2 529.6	3 428.7	18.3	10.9	506.2	441.7	301.7	699.3	28.8	18.7	104.4	90.9	0.0	0.0	125.9
	Nov	1 630.4	2 335.5	15.8	8.9	363.5	416.4	176.3	403.8	2.4	12.5	105.5	138.0	0.0	0.0	107.9

- (1) Corresponde às operações liquidadas por compensação através do subsistema do SICOI de Transferências Eletrônicas Interbancárias vertente tradicional. A desagregação apresentada resulta da classificação da operação efetuada pelo banco ou pela entidade ordenante. / Includes only transfers cleared through SICOI's credit transfers legacy scheme. Operations are classified by the issuer or its bank.  
 (2) Transferência a crédito nacional relativa ao pagamento do arrendamento de habitações ou espaços para serviços, comércio ou indústria. / National credit transfers issued as payment for housing, commercial or industrial rents.  
 (3) Transferência a crédito nacional relativa ao pagamento de remunerações de trabalho. / National credit transfers related to wages and other compensations of employees.  
 (4) Transferência a crédito nacional para liquidação de faturas ou recibos relativos à atividade comercial, designadamente, pagamentos de bens ou serviços. / National credit transfers issued for the settlement of commercial bills or invoices, namely for the payment of goods or services.  
 (5) Transferência a crédito nacional relativa a pagamentos emitidos por instituições de segurança social nacionais (por exemplo subsídio de desemprego ou de doença). / National credit transfers related to social security payments (for example: unemployment or sickness benefits).  
 (6) Transferência a crédito nacional relativa ao pagamento de pensões emitidas por instituições de segurança social nacionais ou fundos de pensões. / National credit transfers related to the payment of pensions by social security institutions or pension funds.  
 (7) Transferência a crédito nacional relativa a verbas de acerto de pagamentos ao Estado (por exemplo: reembolso de impostos). / National credit transfers related to State Treasury payments (for example: tax reimbursements).  
 (8) Transferência a crédito originalmente ordenada no exterior e recebida por um banco a operar em Portugal como intermediário para entregar a uma outra instituição de crédito. / Credit transfer received by a bank in Portugal that operates as an entry point for the national market.

J.3.3 DÉBITOS DIRETOS (DESAGREGADOS POR TIPO DE OPERAÇÃO)<sup>(1)</sup>

DIRECT DEBITS (BY TYPE OF OPERATION)<sup>(1)</sup>

Fonte / Source: Banco de Portugal Quantidade / Volume: 10<sup>3</sup> - Valor / Value: 10<sup>6</sup> euros

	Instruções de Débito Direto (IDD) <sup>(2)</sup>				Rejeições <sup>(3)</sup>		Revoações <sup>(4)</sup>		Reversões <sup>(5)</sup>	
	Quantidade		Valor		Quantidade	Valor	Quantidade	Valor	Quantidade	Valor
	Direct debit instructions <sup>(2)</sup>				Rejections <sup>(3)</sup>		Refunds <sup>(4)</sup>		Reversals <sup>(5)</sup>	
	Volume	Value	Volume	Value	Volume	Value	Volume	Value	Volume	Value
	1	2	3	4	5	6	7	8	9	10
<b>10</b>	121 244.7	15 660.6	12 393.7	2 338.1	308.2	75.6	696.8	65.7		
<b>11</b>	127 772.6	16 943.5	12 761.2	2 347.8	332.2	91.7	718.3	82.0		
<b>12</b>	133 119.9	18 091.0	14 254.5	2 567.2	351.8	95.6	985.0	110.0		
<b>12 Jun</b>	10 395.7	1 393.7	1 094.9	223.4	20.3	5.9	74.7	8.6		
<b>Jul</b>	11 548.6	1 587.7	1 191.0	218.3	30.8	8.1	80.6	10.1		
<b>Ago</b>	11 006.6	1 559.2	1 058.5	202.3	26.6	7.7	75.8	10.1		
<b>Set</b>	10 416.2	1 396.8	1 172.0	191.5	18.4	4.8	63.7	9.0		
<b>Out</b>	11 988.1	1 697.1	1 407.2	239.2	44.6	11.5	105.8	10.3		
<b>Nov</b>	11 312.6	1 496.7	1 372.4	219.7	30.6	7.2	96.0	9.0		
<b>Dez</b>	10 844.8	1 447.3	1 168.4	193.1	34.3	9.1	87.5	7.8		
<b>13 Jan</b>	12 125.5	1 592.1	1 303.2	230.6	23.0	6.2	114.0	9.4		
<b>Fev</b>	10 363.4	1 279.1	1 258.9	188.6	25.7	5.4	79.4	10.5		
<b>Mar</b>	11 724.6	1 501.9	1 262.9	200.4	30.4	6.6	89.6	7.8		
<b>Abr</b>	11 901.7	1 535.4	1 363.5	215.6	25.9	7.4	90.8	8.1		
<b>Mai</b>	12 059.4	1 568.6	1 377.7	214.8	22.3	5.9	92.9	12.0		
<b>Jun</b>	10 875.4	1 389.3	1 234.5	181.5	22.6	5.0	84.3	10.4		
<b>Jul</b>	12 716.2	1 688.9	1 352.5	206.7	25.8	7.7	90.6	13.0		
<b>Ago</b>	11 119.1	1 487.2	1 037.0	164.3	24.4	7.7	92.1	13.0		
<b>Set</b>	11 590.7	1 522.4	1 213.8	170.1	20.0	5.0	88.2	13.2		
<b>Out</b>	12 207.9	1 604.1	1 244.5	180.5	30.3	5.5	96.9	11.6		
<b>Nov</b>	10 962.0	1 399.7	1 396.4	165.1	21.5	3.6	80.4	11.4		

(1) Débitos diretos compensados através do SICOI e liquidados no TARGET2. O Sistema de Débitos Diretos (SDD) permite ainda às instituições de crédito efetuarem anulações de IDD e devoluções de reversão que, no entanto, apresentam um grau de utilização residual. / Direct debits cleared through SICOI (interbank clearing system) and settled in TARGET2. Albeit marginally used, credit institutions may also cancel direct debit instructions, before settlement, or reject reversals initiated by the creditor.

(2) Instrução de débito enviada pelo banco do credor ao banco do devedor, com base numa Autorização de Débito em Conta (ADC) concedida pelo cliente devedor. / Debit instruction issued by the creditor's bank to the debtor's bank based on a direct debit authorisation given by the debtor.

(3) A instrução de débito direto é rejeitada pelo banco do devedor, sempre que, por exemplo: o saldo da conta seja insuficiente, a autorização de débito não exista, esteja cancelada, fora de validade ou o montante exceda o limite máximo indicado pelo devedor. / The direct debit instruction is rejected by the debtor's bank before settlement, due to, for example, insufficient funds in the account, non-existent, cancelled or expired authorisation, or because the value is higher than the maximum limit authorised by the debtor.

(4) A revogação corresponde a um movimento a débito da iniciativa do devedor, desencadeado em momento posterior ao prazo da rejeição, que visa repor as consequências do lançamento de uma instrução de débito direto (pressuposta indevida), anteriormente apresentada pelo credor. / Direct debit refund requested by the debtor, after settlement, as a result of an incorrect collection by the creditor.

(5) Movimento a crédito que possibilita ao credor efetuar a reposição de montantes cobrados em excesso ou erradamente, resultantes do lançamento de uma instrução de débito direto efetuada anteriormente. / Reimbursement by the creditor on behalf of the debtor in order to return values that were excessively or incorrectly charged to the debtor.

J.3.4 DÉBITOS DIRETOS (DESAGREGADOS POR MOTIVOS DE REJEIÇÃO)<sup>(1)</sup>

DIRECT DEBITS (BY REASON OF REJECTION)<sup>(1)</sup>

Fonte / Source: Banco de Portugal Quantidade / Volume: 10<sup>3</sup> - Valor / Value: 10<sup>6</sup> euros

	Insuficiência de provisão				Recusa da operação <sup>(2)</sup>				Impossibilidade de movimentar a conta <sup>(3)</sup>				Violação de limites da autorização e outros <sup>(4)</sup>	
	Quantidade		Valor		Total		das quais: Pelo devedor		Total		das quais: Dados do NIB da conta do devedor inválidos		Quantidade	Valor
	Insufficient funds in the account				Operation refused <sup>(2)</sup>				Inability to make account movements <sup>(3)</sup>				Debit authorisation limits exceeded and other <sup>(4)</sup>	
	Volume	Value	Volume	Value	Volume	Value	Volume	Value	Volume	Value	Volume	Value	Volume	Value
	1	2	3	4	5	6	7	8	9	10	11	12		
<b>10</b>	11 421.5	2 141.2	556.3	149.9	184.2	79.9	689.3	112.8	60.3	8.6	34.8	9.8		
<b>11</b>	11 905.1	2 187.6	462.0	135.7	213.5	93.9	696.7	107.3	57.5	7.4	29.7	8.9		
<b>12</b>	13 415.8	2 369.4	444.4	136.5	265.2	98.3	718.4	146.3	54.1	7.8	27.7	10.5		
<b>12 Jun</b>	1 023.2	201.8	33.0	10.4	19.4	7.3	56.8	16.5	4.2	0.6	2.2	0.6		
<b>Jul</b>	1 122.1	199.3	35.8	11.9	22.1	8.6	61.6	13.8	4.6	0.7	2.3	1.4		
<b>Ago</b>	999.0	186.6	32.7	11.3	18.8	8.1	51.7	11.1	4.5	0.7	1.8	0.9		
<b>Set</b>	1 105.8	177.3	30.4	9.0	19.0	6.1	52.3	9.4	3.5	0.6	1.9	0.7		
<b>Out</b>	1 323.0	222.3	39.8	13.7	23.5	10.1	86.4	13.4	4.9	0.8	2.6	1.3		
<b>Nov</b>	1 309.0	205.7	35.0	10.3	21.7	7.4	56.9	10.2	4.3	0.7	2.2	0.7		
<b>Dez</b>	1 112.9	181.2	34.4	10.3	21.8	7.7	53.3	9.9	3.8	0.6	2.1	0.7		
<b>13 Jan</b>	1 225.7	214.2	38.2	11.0	24.1	8.1	59.6	10.6	4.6	0.7	2.6	1.0		
<b>Fev</b>	1 186.3	174.1	35.5	9.4	21.0	6.1	60.2	9.6	4.4	0.6	2.5	0.9		
<b>Mar</b>	1 192.8	186.1	37.8	10.3	22.0	7.3	60.3	10.1	4.7	0.7	2.4	0.6		
<b>Abr</b>	1 288.4	199.8	39.6	11.9	23.1	8.5	59.0	10.7	4.6	0.6	2.3	0.6		
<b>Mai</b>	1 271.4	194.8	38.3	12.4	23.3	9.1	87.8	12.8	4.4	0.6	2.5	0.7		
<b>Jun</b>	1 134.2	165.0	33.2	8.2	19.3	5.5	87.1	12.5	4.0	0.5	2.5	0.8		
<b>Jul</b>	1 235.5	189.5	41.4	12.2	23.3	9.3	98.6	11.6	5.7	0.6	2.8	1.1		
<b>Ago</b>	968.7	151.2	36.9	11.4	22.3	8.7	53.6	8.7	4.3	0.6	2.3	0.7		
<b>Set</b>	1 150.0	156.3	34.4	9.7	21.2	7.2	47.1	8.2	3.9	0.5	2.2	0.9		
<b>Out</b>	1 178.8	167.9	37.5	9.4	22.6	7.1	56.0	8.1	4.2	0.5	2.5	0.6		
<b>Nov</b>	1 287.9	151.1	36.8	8.0	22.3	5.7	90.6	9.1	3.9	0.5	2.6	0.6		

(1) Rejeições e revogações de débitos diretos compensados através do SICOI e liquidados no TARGET2. / Direct debit instructions rejected or refunded that were cleared through SICOI (interbank clearing system) and settled in TARGET2.

(2) Instruções de débito rejeitadas por recusa do débito pelo banco do devedor, recusa da operação pelo cliente, não aceitação das instruções pelo banco e suspensão de ADC. / Debit instructions rejected, due to refusal of the debit by the debtor's bank, refusal of the operation by the customer, non-acceptance of instructions by the bank, and suspension of the debit authorisation.

(3) Instruções de débito rejeitadas por conta inexistente, dados do NIB da conta do devedor inválidos e conta do destinatário não movimentável. / Debit instructions rejected, due to non-existent account, wrong basic bank account number of the debtor's account and blocked payee's account.

(4) Instruções de débito rejeitadas por cancelamento da autorização pelo cliente devedor, cancelamento da autorização pelo banco do devedor, valor superior ao montante máximo autorizado, autorização caducada e outros motivos residuais. / Debit instructions rejected, due to expired authorisation or cancellation of the authorisation by the debtor or by the debtor's bank, or because the value is higher than the maximum limit authorised by the debtor, or for other residual reasons.



**J.3.5 DÉBITOS DIRETOS - CREDORES ATIVOS E AUTORIZAÇÕES DE DÉBITO EM CONTA (ADC)<sup>(1)(2)</sup>**

**DIRECT DEBITS - ACTIVE CREDITORS AND DEBIT AUTHORISATIONS<sup>(1)(2)</sup>**

Fonte / Source: Banco de Portugal

10<sup>3</sup>

	Credores ativos <sup>(2)</sup>	ADC ativas		ADC concedidas		ADC canceladas			
		Active creditors <sup>(2)</sup>	Active debit authorisations	Na rede multibanco <sup>(3)</sup>	Ao balcão do banco	Na rede multibanco	Ao balcão do banco		
				Debit authorisations granted				Debit authorisations cancelled	
				On the ATM network <sup>(3)</sup>		At the branch counter		On the ATM network	
1	2	3	4	5	6				
10	2.66	32 995.0	294.0	5 409.5	694.7	1 825.1			
11	2.85	35 236.9	285.3	4 996.3	841.0	2 197.4			
12	3.01	37 849.2	281.2	5 774.0	1 015.4	2 426.7			
12 Jun	2.95	36 260.9	20.6	387.2	72.8	175.5			
Jul	3.01	36 448.0	23.3	432.6	81.1	187.8			
Ago	2.84	36 686.5	23.1	476.7	76.9	184.4			
Set	2.89	36 939.8	21.6	493.3	77.1	184.4			
Out	3.01	37 181.0	24.3	538.2	97.1	224.1			
Nov	3.02	37 370.3	21.9	464.9	88.6	208.9			
Dez	3.01	37 849.2	21.7	749.1	87.1	204.7			
13 Jan	3.02	38 184.5	27.0	677.1	105.8	262.9			
Fev	3.00	38 421.9	21.3	507.0	91.5	199.4			
Mar	2.98	36 139.3	21.3	599.7	93.0	810.2			
Abr	3.07	34 563.1	23.7	489.5	97.1	992.2			
Mai	3.07	34 794.1	22.4	522.5	92.0	202.8			
Jun	3.03	35 101.1	18.1	533.8	76.0	168.8			
Jul	3.05	35 502.9	23.0	704.3	93.1	232.5			
Ago	2.91	35 845.3	20.8	601.4	86.1	193.6			
Set	2.98	36 006.3	21.4	457.3	91.6	226.0			
Out	3.05	36 036.7	21.9	500.0	98.9	392.4			
Nov	2.98	35 311.9	19.6	442.6	89.4	1 097.6			

(1) A Autorização de Débito em Conta (ADC) é concedida pelo devedor de forma a possibilitar o processamento de instruções de débito direto ordenadas por determinado credor. Esta autorização pode ser limitada em termos de montante ou de prazo. / The direct debit authorization is granted by the debtor in order to allow the debit of values presented by a creditor. A debit cap and an expiry date may be set.  
 (2) Os credores ativos são aqueles que foram responsáveis pela emissão de instruções de débito direto, no respetivo período. / Active creditors are those that issued direct debit instructions during the period.  
 (3) Inclui autorizações de débito direto concedidas através de portais bancários disponibilizados pelas instituições de crédito. / Includes direct debit authorisations granted through homebanking.

**J.3.6 OPERAÇÕES COM CARTÕES PROCESSADAS NA REDE MULTIBANCO - OPERAÇÕES COM IMPACTO FINANCEIRO<sup>(1)</sup>**  
 Por tipo de operação

**CARD TRANSACTIONS PROCESSED THROUGH THE MULTIBANCO NETWORK - OPERATIONS WITH FINANCIAL IMPACT<sup>(1)</sup>**  
 By type of operation

Fonte / Source: Banco de Portugal

Quantidade / Volume: 10<sup>3</sup> - Valor / Value: 10<sup>6</sup> euros

	Levantamentos <sup>(2)</sup>		Depósitos		Transferências		Pagamentos <sup>(3)</sup>		Compras <sup>(2)</sup>		Operações de baixo valor <sup>(4)</sup>		Outras operações	
	Quantidade	Valor	Quantidade	Valor	Quantidade	Valor	Quantidade	Valor	Quantidade	Valor	Quantidade	Valor	Quantidade	Valor
	Withdrawals <sup>(2)</sup>		Deposits		Credit transfers		Payments <sup>(3)</sup>		Purchases <sup>(2)</sup>		Low-value operations <sup>(4)</sup>		Other operations	
	Volume	Value	Volume	Value	Volume	Value	Volume	Value	Volume	Value	Volume	Value	Volume	Value
1	2	3	4	5	6	7	8	9	10	11	12	13	14	
10	433 729	28 089.7	6 721	3 074.6	18 252	7 775.8	185 916	15 812.6	735 178	31 074.6	253 963	707.1	31	21.8
11	426 135	27 767.8	6 876	3 037.9	20 478	8 399.7	198 141	17 390.0	755 968	31 171.1	288 014	760.9	29	15.3
12	422 584	27 299.5	6 770	2 649.2	21 979	8 672.5	196 423	17 819.4	735 385	29 988.0	293 635	794.8	27	11.3
12 Jun	35 915	2 295.0	547	212.7	1 811	720.3	15 627	1 241.8	63 008	2 488.1	23 653	65.1	2	0.9
Jul	37 426	2 495.2	587	234.9	1 940	795.1	17 262	1 487.5	68 114	2 793.0	24 643	70.8	2	1.0
Ago	37 311	2 581.4	549	222.7	1 758	743.9	16 273	1 911.8	66 521	2 896.5	25 552	82.2	3	1.1
Set	35 461	2 256.3	534	200.6	1 768	699.6	16 315	1 610.9	57 409	2 488.9	23 023	66.1	2	1.0
Out	35 806	2 239.6	570	214.1	1 900	728.2	16 434	1 401.5	56 325	2 365.3	26 641	69.5	2	0.9
Nov	34 530	2 159.9	543	205.3	1 840	710.9	15 803	1 487.6	55 356	2 303.2	25 627	64.4	2	0.9
Dez	37 446	2 541.4	585	233.0	1 957	763.6	16 891	1 477.7	70 688	3 033.8	25 241	61.7	2	0.8
13 Jan	33 068	2 073.3	541	205.1	1 899	729.3	16 249	1 366.1	54 285	2 198.7	25 828	63.8	2	0.8
Fev	31 884	1 971.4	510	190.3	1 769	653.9	14 732	1 427.0	51 122	2 026.0	22 319	55.9	2	0.6
Mar	35 554	2 251.2	570	197.7	1 903	701.6	16 772	1 379.1	58 525	2 353.7	24 230	60.9	2	0.8
Abr	34 591	2 175.2	581	195.0	1 940	719.8	16 804	1 560.9	55 764	2 283.7	24 566	63.9	2	0.8
Mai	37 627	2 351.4	608	210.9	2 028	779.6	16 352	1 693.2	60 749	2 466.4	29 162	74.4	2	0.8
Jun	36 530	2 290.6	561	197.1	1 889	727.5	15 498	1 270.1	61 404	2 510.0	25 751	68.4	2	0.8
Jul	38 697	2 557.2	606	222.4	2 100	849.3	17 588	1 684.2	66 599	2 839.2	28 043	76.7	2	1.1
Ago	38 522	2 633.2	571	209.1	1 856	769.8	16 085	1 807.4	66 542	2 947.7	29 236	90.4	2	1.0
Set	35 027	2 232.7	566	193.9	1 932	752.1	15 719	1 501.8	60 431	2 534.3	25 583	71.4	2	0.8
Out	35 991	2 252.3	597	202.4	2 090	795.3	16 414	1 432.4	61 186	2 493.4	29 158	73.8	2	0.9
Nov	35 533	2 232.5	576	197.7	2 034	803.8	16 147	1 707.1	61 532	2 523.8	26 822	67.2	2	0.9

(1) Operações liquidadas por compensação através do SICOI. / Transactions cleared through SICOI (interbank clearing system).  
 (2) Operações processadas na rede Multibanco com cartões registados ou não nesta rede. / Transactions processed through the Multibanco network with payment cards belonging or not to this network.  
 (3) Operações de pagamento de serviços ou compras, de telecomunicações, ao Estado e à segurança social. / Transactions for the payment of services or purchases, telecommunications, taxes and social security contributions.  
 (4) Operações de pagamento de baixo valor de portagens, de parques de estacionamento e de telefones públicos. Tipicamente estas operações não exigem a introdução de PIN. / Payment of low-value transactions, which do not require the use of a personal identification number (PIN), for example: tolls, parking lots and pay phones.

**J.3.6.1 OPERAÇÕES COM CARTÕES PROCESSADAS NA REDE MULTIBANCO  
- LEVANTAMENTOS DE NUMERÁRIO<sup>(1)</sup>  
Por tipo**

**CARD TRANSACTIONS PROCESSED THROUGH THE MULTIBANCO  
NETWORK - CASH WITHDRAWALS<sup>(1)</sup>  
By type**

Fonte / Source: Banco de Portugal

Quantidade / Volume: 10<sup>3</sup> - Valor / Value: 10<sup>6</sup> euros

	Nacionais <sup>(2)</sup>		Internacionais <sup>(3)</sup>		No estrangeiro <sup>(4)</sup>	
	Quantidade	Valor	Quantidade	Valor	Quantidade	Valor
	National <sup>(2)</sup>		With cards issued abroad <sup>(3)</sup>		Abroad <sup>(4)</sup>	
	Volume	Value	Volume	Value	Volume	Value
	1	2	3	4	5	6
<b>10</b>	420 252	26 395.8	9 918	1 310.2	3 559	383.7
<b>11</b>	411 822	25 957.7	10 806	1 430.3	3 506	379.7
<b>12</b>	407 075	25 326.3	11 906	1 585.5	3 603	387.7
<b>12</b>						
Jun	34 658	2 136.4	946	125.6	311	33.0
Jul	35 609	2 258.7	1 490	201.6	326	35.0
Ago	34 582	2 229.4	2 381	314.3	348	37.6
Set	34 023	2 072.1	1 118	150.0	320	34.1
Out	34 573	2 084.5	908	120.6	325	34.5
Nov	33 563	2 042.0	666	85.6	301	32.3
Dez	36 390	2 407.5	779	102.6	277	31.3
<b>13</b>						
Jan	32 112	1 952.9	697	92.2	258	28.2
Fev	30 999	1 862.8	607	79.7	277	28.9
Mar	34 480	2 117.6	755	99.8	319	33.7
Abr	33 422	2 028.5	862	113.9	307	32.8
Mai	36 297	2 184.5	1 009	133.4	320	33.5
Jun	35 153	2 119.9	1 044	136.4	333	34.3
Jul	36 719	2 304.4	1 621	215.7	356	37.0
Ago	35 612	2 261.9	2 540	332.2	371	39.0
Set	33 460	2 034.6	1 226	162.7	342	35.3
Out	34 641	2 082.5	997	133.5	353	36.4
Nov	34 458	2 100.4	744	97.9	332	34.2

(1) Operações liquidadas por compensação através do SICOI. / Multibanco transactions cleared through SICOI (interbank clearing system).

(2) Levantamentos efetuados na rede Multibanco com cartões emitidos em Portugal. / Withdrawals in the Multibanco network with payment cards issued in Portugal.

(3) Levantamentos efetuados na rede Multibanco com cartões emitidos no estrangeiro. / Withdrawals in the Multibanco network with payment cards issued abroad.

(4) Levantamentos efetuados no estrangeiro com cartões registados na rede Multibanco. / Withdrawals abroad with payment cards belonging to the Multibanco network.

**J.3.6.2 OPERAÇÕES COM CARTÕES PROCESSADAS NA REDE MULTIBANCO  
- LEVANTAMENTOS DE NUMERÁRIO<sup>(1)</sup>  
Por denominação**

**CARD TRANSACTIONS PROCESSED THROUGH THE MULTIBANCO  
NETWORK - CASH WITHDRAWALS<sup>(1)</sup>  
By denomination**

Fonte / Source: Banco de Portugal

Quantidade / Volume: 10<sup>6</sup> - Valor / Value: 10<sup>6</sup> euros

	5 euros		10 euros		20 euros		50 euros	
	Quantidade	Valor	Quantidade	Valor	Quantidade	Valor	Quantidade	Valor
	Volume		Volume		Volume		Volume	
	1	2	3	4	5	6	7	8
<b>10</b>	138.8	694.1	723.2	7 231.9	945.1	18 901.2	16.7	835.7
<b>11</b>	116.7	583.7	724.7	7 247.0	937.2	18 743.4	14.8	740.6
<b>12</b>	97.7	488.7	727.9	7 279.3	926.8	18 536.8	12.6	628.5
<b>12</b>								
Jun	8.1	40.3	60.3	603.2	76.4	1 528.7	1.1	52.6
Jul	8.7	43.6	66.7	666.8	85.2	1 704.6	1.3	63.9
Ago	8.9	44.3	68.1	680.5	88.5	1 770.4	1.4	72.3
Set	7.2	35.9	57.7	577.0	73.1	1 462.1	1.0	49.8
Out	8.1	40.6	62.3	622.7	78.6	1 572.2	1.0	50.2
Nov	7.4	37.2	58.7	586.7	73.2	1 465.0	0.9	42.7
Dez	8.3	41.3	69.1	691.4	86.4	1 727.3	1.1	54.3
<b>13</b>								
Jan	6.9	34.3	55.3	553.2	69.8	1 397.0	0.8	41.2
Fev	6.5	32.6	53.4	534.0	66.6	1 332.5	0.8	38.9
Mar	6.9	34.5	58.0	579.8	72.8	1 455.8	0.8	42.2
Abr	7.7	38.6	61.7	617.1	77.3	1 545.4	1.0	48.5
Mai	7.7	38.4	64.0	640.3	79.7	1 594.7	1.0	47.6
Jun	6.9	34.7	60.1	600.6	74.3	1 486.4	0.9	46.1
Jul	8.2	40.8	70.7	707.2	88.9	1 778.2	1.2	61.4
Ago	8.0	39.9	68.8	688.0	88.8	1 775.3	1.3	65.6
Set	7.0	35.1	60.2	602.4	76.8	1 535.5	1.0	47.7
Out	7.0	35.0	61.0	609.6	76.6	1 532.0	0.9	43.0
Nov	6.7	33.3	59.7	596.6	74.6	1 491.5	0.8	39.5

(1) Levantamentos efetuados na rede Multibanco, com cartões de pagamento emitidos em Portugal e no estrangeiro. / Withdrawals in the Multibanco network with payment cards issued in Portugal and abroad.

**J.3.6.3 OPERAÇÕES COM CARTÕES PROCESSADAS NA REDE MULTIBANCO - PAGAMENTOS<sup>(1)</sup>**  
**Por tipo**

**CARD TRANSACTIONS PROCESSED THROUGH THE MULTIBANCO NETWORK - PAYMENTS<sup>(1)</sup>**  
**By type**

Fonte / Source: Banco de Portugal

Quantidade / Volume: 10<sup>3</sup> - Valor / Value: 10<sup>6</sup> euros

	Serviços / Compras		Telecomunicações		Estado / Segurança social	
	Quantidade	Valor	Quantidade	Valor	Quantidade	Valor
	Services / Purchases		Telecommunications		Government / Social security	
	Volume	Value	Volume	Value	Volume	Value
	1	2	3	4	5	6
<b>10</b>	93 575	9 012.0	82 961	928.9	9 380	5 871.7
<b>11</b>	98 885	9 463.3	88 240	987.0	11 015	6 939.8
<b>12</b>	102 560	9 693.8	82 867	945.0	10 995	7 180.5
<b>12</b> Jun	8 147	771.0	6 815	77.8	665	393.0
Jul	9 147	857.9	7 320	86.4	794	543.1
Ago	8 328	790.3	6 978	83.6	967	1 037.8
Set	8 391	772.5	6 672	76.4	1 251	761.9
Out	8 847	822.2	6 801	77.4	786	501.9
Nov	8 603	789.0	6 441	74.3	759	624.4
Dez	8 840	849.3	7 240	82.9	811	545.5
<b>13</b> Jan	9 029	864.1	6 581	74.1	639	427.9
Fev	7 972	751.0	6 087	68.1	674	607.9
Mar	9 046	859.2	6 936	81.5	790	438.3
Abr	8 505	827.2	6 072	67.7	2 227	666.0
Mai	8 812	856.7	6 603	73.1	936	763.5
Jun	8 096	787.1	6 437	71.8	964	411.2
Jul	9 416	921.5	6 933	78.7	1 239	683.9
Ago	8 372	816.1	6 614	76.6	1 099	914.8
Set	8 559	839.0	6 281	69.4	879	593.4
Out	9 198	875.0	6 352	69.4	864	488.0
Nov	8 713	863.6	5 983	66.0	1 451	777.5

(1) Operações realizadas através de uma funcionalidade disponibilizada na rede Multibanco, em que o devedor para efetuar determinado pagamento insere uma referência que lhe foi fornecida pelo credor (empresa ou Estado). / Transactions made through a functionality available in the Multibanco network, in which the debtor in order to pay for a certain good or service inserts a specific reference number given by the creditor (company or government).

**J.3.6.4 OPERAÇÕES COM CARTÕES PROCESSADAS NA REDE MULTIBANCO - COMPRAS<sup>(1)</sup>**  
**Por tipo**

**CARD TRANSACTIONS PROCESSED THROUGH THE MULTIBANCO NETWORK - PURCHASES<sup>(1)</sup>**  
**By type**

Fonte / Source: Banco de Portugal

Quantidade / Volume: 10<sup>3</sup> - Valor / Value: 10<sup>6</sup> euros

	Nacionais <sup>(2)</sup>		Internacionais <sup>(3)</sup>		No estrangeiro <sup>(4)</sup>	
	Quantidade	Valor	Quantidade	Valor	Quantidade	Valor
	National <sup>(2)</sup>		With cards issued abroad <sup>(3)</sup>		Abroad <sup>(4)</sup>	
	Volume	Value	Volume	Value	Volume	Value
	1	2	3	4	5	6
<b>10</b>	705 896	28 559.1	17 732	1 600.8	11 550	914.7
<b>11</b>	722 921	28 405.6	20 061	1 797.9	12 986	967.6
<b>12</b>	699 136	27 017.2	22 090	1 961.1	14 159	1 009.7
<b>12</b> Jun	60 042	2 239.7	1 829	166.0	1 138	82.4
Jul	63 926	2 444.0	2 945	259.7	1 242	89.3
Ago	60 963	2 451.7	4 241	350.1	1 317	94.7
Set	54 096	2 206.5	2 109	194.1	1 204	88.2
Out	53 274	2 108.8	1 807	168.3	1 244	88.2
Nov	52 937	2 107.6	1 212	111.8	1 207	83.7
Dez	68 104	2 830.4	1 304	118.3	1 281	85.2
<b>13</b> Jan	51 947	2 012.1	1 083	99.8	1 255	86.8
Fev	48 930	1 850.3	1 050	95.4	1 142	80.2
Mar	55 771	2 130.8	1 443	129.3	1 311	93.5
Abr	52 860	2 044.8	1 640	150.5	1 264	88.5
Mai	57 404	2 188.5	2 050	185.5	1 295	92.5
Jun	58 053	2 228.9	2 038	188.4	1 313	92.8
Jul	62 016	2 463.3	3 159	275.8	1 424	100.1
Ago	60 438	2 469.0	4 598	375.2	1 507	103.5
Set	56 715	2 232.4	2 312	203.5	1 404	98.4
Out	57 760	2 219.0	1 987	176.1	1 439	98.3
Nov	58 794	2 310.0	1 321	118.1	1 417	95.7

(1) Contempla apenas as operações liquidadas por compensação através do SICOI. / Includes only transactions cleared through SICOI (interbank clearing system).

(2) Compras efetuadas na rede Multibanco com cartões emitidos em Portugal. / Purchases in the Multibanco network with payment cards issued in Portugal.

(3) Compras efetuadas na rede Multibanco com cartões emitidos no estrangeiro. / Purchases in the Multibanco network with payment cards issued abroad.

(4) Compras efetuadas no estrangeiro com cartões registados na rede Multibanco. / Purchases abroad with payment cards belonging to the Multibanco network.

Fonte / Source: Banco de Portugal

10<sup>3</sup>

	De saldos		Consultas	Outras operações <sup>(1)</sup>
	De movimentos		Enquries	
	Account balance		Account transactions	Other operations <sup>(1)</sup>
	1		2	3
10	93 878		187 526	12 095
11	91 255		200 647	12 843
12	87 810		204 167	13 409
12 Jun	7 350		16 928	1 015
Jul	7 462		17 763	1 143
Ago	7 060		16 887	1 116
Set	6 739		16 018	1 108
Out	7 198		17 070	1 159
Nov	6 902		16 256	1 223
Dez	7 391		17 665	1 239
13 Jan	6 842		16 887	1 272
Fev	6 440		15 552	1 154
Mar	6 990		16 688	1 204
Abr	7 389		17 266	1 220
Mai	7 877		18 326	1 204
Jun	7 063		16 494	1 100
Jul	7 544		18 006	1 318
Ago	7 196		16 916	1 193
Set	7 045		16 298	1 191
Out	7 451		17 234	1 273
Nov	7 213		16 749	1 249

(1) Por exemplo, pedidos de livros de cheques, alteração de PIN, autorização de débitos diretos, adesão ao MBNet, entre outros. / For example, cheque requests, change of PIN, direct debit authorisations, MBNet adherence.

# ENDIVIDAMENTO DO SETOR NÃO FINANCEIRO

## NON-FINANCIAL SECTOR INDEBTEDNESS



Dívida total, principais indicadores K.1  
*Total debt, main indicators*

Dívida total, por setor devedor K.2  
*Total debt, by category of borrower*

Dívida junto do setor financeiro residente K.3  
*Debt vis-à-vis the resident financial sector*



**K.1.1 RÁCIOS DE ENDIVIDAMENTO<sup>(1)</sup>**  
**Em percentagem do PIB<sup>(2)</sup>**  
**Valores não consolidados**

**INDEBTEDNESS RATIOS<sup>(1)</sup>**  
**As a percentage of GDP<sup>(2)</sup>**  
**Non-consolidated values**

Fonte/Source: Banco de Portugal; Instituto Nacional de Estatística

Em percentagem / In percentages

	Dez 09	Dez 10	Dez 11	Dez 12	Jun 13	Set 13	
	Dec 09	Dec 10	Dec 11	Dec 12	Jun 13	Sep 13	
	1	2	3	4	5	6	
1 Administrações públicas.....	94.1	107.5	125.3	146.2	155.2	153.4	General government.....
2 Administração central.....	87.5	100.1	117.4	138.2	146.8	145.4	Central government.....
3 Administração regional e local.....	6.6	7.4	7.9	8.0	8.3	8.0	Local government.....
4 Fundos da segurança social.....	0.0	0.0	0.0	0.0	0.0	0.0	Social security funds.....
Por memória:							Memo items:
5 Dívida na ótica de Maastricht <sup>(3)</sup> .....	83.7	94.0	108.2	124.1	131.4	128.8	Maastricht debt <sup>(3)</sup> .....
5a Dívida na ótica de Maastricht líquida de depósitos da administração central.....	82.0	91.8	99.9	114.0	118.4	117.9	Maastricht debt net of deposits of the central government.....
6 Empresas públicas.....	22.5	26.1	28.5	27.8	29.5	28.6	Public corporations.....
7 Empresas públicas incluídas nas administrações públicas <sup>(4)</sup> .....	8.9	12.0	13.6	15.4	16.5	16.6	Public corporations included in the general government <sup>(4)</sup> .....
8 Empresas públicas não incluídas nas administrações públicas.....	13.6	14.1	14.9	12.4	13.0	12.0	Public corporations not included in the general government.....
<b>9=[1]+[8] Setor público não financeiro.....</b>	<b>107.7</b>	<b>121.6</b>	<b>140.2</b>	<b>158.6</b>	<b>168.1</b>	<b>165.4</b>	<b>Non-financial public sector.....</b>
10 Empresas privadas.....	177.4	177.5	179.9	186.1	187.1	186.2	Private corporations.....
Por setor de atividade económica <sup>(5)</sup> :							By economic activity <sup>(5)</sup> :
11 Indústrias transformadoras e extrativas (B+C).....	24.1	24.7	25.0	25.4	26.1	25.9	Manufacturing, mining and quarrying (B+C).....
12 Eletricidade, gás e água (D+E).....	13.6	14.5	16.4	18.4	18.2	18.3	Electricity, gas and water (D+E).....
13 Construção (F).....	28.1	26.2	25.2	24.3	23.9	23.3	Construction (F).....
14 Comércio por grosso e a retalho; reparação de veículos automóveis e motocicletas (G).....	29.2	29.0	29.0	28.5	28.4	28.0	Wholesale and retail trade; repair of motor vehicles and motorcycles (G).....
15 Transportes e armazenagem (H).....	8.0	7.7	8.6	9.3	9.4	10.6	Transportation and storage (H).....
16 Alojamento e restauração (I).....	5.2	5.2	5.5	5.5	5.5	5.4	Accommodation and food service activities (I).....
17 Atividades de informação e de comunicação (J).....	5.3	8.6	7.6	8.6	8.5	8.5	Information and communication (J).....
18 Sociedades gestoras de participações sociais não financeiras (K, 64202).....	27.0	26.5	27.0	30.6	31.7	31.4	Non-financial holdings (K, 64202).....
19 Atividades imobiliárias (L).....	18.0	16.7	16.8	16.7	16.5	16.2	Real estate activities (L).....
20 Atividades de consultoria, técnicas e administrativas (M+N).....	11.2	10.4	11.4	11.4	11.3	11.3	Professional, scientific, technical and administrative activities (M+N).....
21 Educação, saúde e outras atividades de serviços sociais e pessoais (P+Q+R+S).....	4.2	4.3	4.3	4.4	4.5	4.3	Education, human health, social work and other personal activities (P+Q+R+S).....
22 Outras atividades (A+O).....	3.7	3.8	3.0	3.0	3.0	3.0	Other activities (A+O).....
Por dimensão <sup>(6)</sup> :							By size <sup>(6)</sup> :
23 Microempresas (321 mil).....	47.3	46.4	45.7	45.2	45.0	44.3	Micro corporations (321 thousand).....
24 Pequenas empresas (39 mil).....	31.0	29.5	29.3	28.6	28.2	27.7	Small corporations (39 thousand).....
25 Médias empresas (6 mil).....	30.2	30.7	29.2	29.1	29.0	28.5	Medium corporations (6 thousand).....
26 Grandes empresas (1 milhar).....	42.0	44.4	48.6	52.6	53.2	54.3	Large corporations (1 thousand).....
27 Particulares <sup>(7)</sup> .....	105.9	103.1	101.4	100.6	99.1	97.7	Private individuals <sup>(7)</sup> .....
28 Empréstimos para habitação.....	72.4	72.3	71.8	71.7	71.1	70.1	Housing loans.....
29 Empréstimos para consumo e outros fins.....	33.5	30.8	29.6	28.9	28.0	27.6	Loans for consumption and other purposes.....
30 do qual: Financiamento à atividade empresarial em nome individual concedido pelo setor financeiro residente.....	3.9	3.5	3.0	2.7	2.5	2.4	of which: sole trade financing granted by the resident financial sector.....
31 Por memória: Endividamento em percentagem do rendimento disponível <sup>(8)</sup> .....	124.5	121.2	120.6	118.3	115.4	114.2	Memo item: Indebtedness in percentage of gross disposable income <sup>(8)</sup> .....
<b>32=[10]+[27] Setor privado não financeiro.....</b>	<b>283.3</b>	<b>280.6</b>	<b>281.3</b>	<b>286.7</b>	<b>286.2</b>	<b>283.9</b>	<b>Non-financial private sector.....</b>
<b>33=[9]+[32] Total - endividamento do setor não financeiro.....</b>	<b>391.0</b>	<b>402.1</b>	<b>421.5</b>	<b>445.3</b>	<b>454.3</b>	<b>449.3</b>	<b>Total - non-financial sector indebtedness.....</b>
Financiado por:							Financed by:
34 Administrações públicas.....	9.8	12.8	16.4	22.2	23.5	24.6	General government.....
35 Setor financeiro <sup>(9)</sup> .....	196.4	204.8	203.9	204.5	204.7	202.6	Financial sector <sup>(9)</sup> .....
36 Empresas.....	67.9	69.1	71.4	72.2	71.7	71.1	Corporations.....
37 Particulares <sup>(7)</sup> .....	25.6	24.1	23.3	24.8	25.3	25.4	Private individuals <sup>(7)</sup> .....
38 Exterior.....	91.3	91.3	106.5	121.7	129.0	125.6	External.....

(1) A dívida inclui: empréstimos, títulos de dívida (valor nominal) e créditos comerciais. No caso da administração central incluem-se ainda os certificados de aforro, certificados do Tesouro e outras responsabilidades do Tesouro. / Debt includes: loans, debt securities (nominal value) and trade credits. In the case of central government it also includes saving certificates, Treasury certificates and other Treasury liabilities.

(2) O valor do PIB corresponde ao acumulado dos últimos quatro trimestres, divulgado pelo Instituto Nacional de Estatística. Para o trimestre mais recente, e caso este valor não esteja ainda disponível, é utilizada uma estimativa calculada pelo Banco de Portugal com base na informação divulgada pelo Instituto Nacional de Estatística, nomeadamente a variação em volume do último trimestre. / GDP figures refer to the last four quarters cumulated flows, published by Instituto Nacional de Estatística. For the latest quarter, and when such figure is not available, it is used an estimate calculated by Banco de Portugal on the basis of information disseminated by Instituto Nacional de Estatística, namely the volume change for the last quarter.

(3) Os valores da dívida pública para os períodos posteriores ao da última notificação do Procedimento dos Défices Excessivos têm um caráter preliminar. Este conceito difere do conceito dívida direta do Estado, compilada pela Agência de Gestão da Tesouraria e da Dívida Pública (IGCP) numa base mensal e divulgada também pelo Banco de Portugal, devido, principalmente, a: i. diferenças de delimitação do setor - a dívida direta do Estado inclui apenas a dívida emitida pelo Estado, enquanto na dívida de Maastricht se incluem todas as entidades classificadas, para fins estatísticos, no setor institucional das administrações públicas; ii. efeitos de consolidação - a dívida direta do Estado reflete apenas os passivos deste subsector, enquanto a dívida de Maastricht é consolidada, isto é, excluem-se os ativos das administrações públicas em passivos emitidos pelas próprias administrações públicas; iii. capitalização dos certificados de aforro - a dívida direta do Estado inclui a capitalização acumulada dos certificados de aforro, que é excluída da definição de Maastricht. / Public debt data are preliminary for the periods after the last notification of Excessive Deficit Procedure. This concept differs from the concept of direct State debt, which is compiled monthly by the Portuguese Treasury and Debt Management Agency (IGCP) and also published by Banco de Portugal. The main differences are: i. sector delimitation - direct State debt includes only debt issued by the State, while the Maastricht debt includes the debt of all entities classified, for statistical purposes, in general government; ii. consolidation - direct State debt shows only the liabilities of the State, while the Maastricht debt is consolidated, i.e. assets of general government which are liabilities of general government are excluded; iii. accrued interest of saving certificates - direct State debt includes the accrued interest of saving certificates, which are excluded from Maastricht debt.

(4) Incluídas na linha 1. / Included in row 1.

(5) Secção da CAE - Rev.3 entre parêntesis. / Section of NACE Rev.2 in brackets.

(6) Exclui as sociedades gestoras de participações sociais não financeiras identificadas na linha 18. Entre parêntesis: número de empresas relativo a 2011 em cada classe de dimensão segundo a base de dados de referência utilizada na compilação destas estatísticas. Classificação baseada na Recomendação da Comissão de 6 de maio de 2003. Microempresas: número de empregados inferior a 10 e volume de negócios e/ou balanço total anual não excede 2 milhões de euros. Pequenas empresas: número de empregados inferior a 50 e volume de negócios e/ou balanço total anual não excede 10 milhões de euros. Médias empresas: número de empregados inferior a 250 e volume de negócios não excede 50 milhões de euros ou balanço total anual não excede 43 milhões de euros. Grandes empresas: casos restantes. / Excludes non-financial holdings identified in row 18. In brackets: number of corporations relative to 2011 included in each class of dimension based in the reference database used for the compilation of these statistics. Classification based on the Commission Recommendation of 6 May 2003. Micro corporations: number of employees below 10 and turnover and/or annual balance-sheet total not above 2 million euros. Small corporations: number of employees below 50 and turnover and/or annual balance-sheet total does not exceed 10 million euros. Medium-sized corporations: number of employees below 250 and annual turnover not exceeding 50 million euros and/or annual balance-sheet total not exceeding 43 million euros. Large corporations: remaining cases.

(7) Inclui, para além das famílias, empresários em nome individual e instituições sem fins lucrativos ao serviço das famílias. / Includes, in addition to households, sole traders and non-profit institutions serving households.

(8) O valor do rendimento disponível corresponde ao acumulado dos últimos quatro trimestres, divulgado pelo Instituto Nacional de Estatística. Para o período mais recente, e caso este valor não esteja ainda disponível, é utilizado o valor do trimestre anterior. / Gross disposable income figures refer to the last four quarters cumulated flows, published by Instituto Nacional de Estatística. For the latest period, and when such figure is not available, it is used the previous quarter.

(9) Setor financeiro residente. / Resident financial sector.

**K.1.2 DÍVIDA<sup>(1)</sup> POR SETOR, ATIVIDADE E DIMENSÃO**

Posições em fim de período  
Valores não consolidados

**DEBT<sup>(1)</sup> BY SECTOR, ACTIVITY AND DIMENSION**

End-of-period positions  
Non-consolidated values

Fonte/Source: Banco de Portugal; Instituto Nacional de Estatística

10<sup>6</sup>euros

	Dez 09	Dez 10	Dez 11	Dez 12	Set 13	Out 13	
	Dec 09	Dec 10	Dec 11	Dec 12	Sep 13	Oct 13	
	1	2	3	4	5	6	
1 Administrações públicas.....	158 591	185 844	214 378	241 405	251 466	251 688	General government.....
2 Administração central.....	147 421	172 993	200 900	228 163	238 295	238 597	Central government.....
3 Administração regional e local.....	11 167	12 848	13 473	13 237	13 169	13 089	Local government.....
4 Fundos da segurança social.....	3	3	5	4	1	1	Social security funds.....
Por memória:							Memo items:
5 Dívida na ótica de Maastricht <sup>(2)</sup> .....	141 055	162 473	185 241	204 844	211 096	210 711	Maastricht debt <sup>(2)</sup> .....
5a Dívida na ótica de Maastricht líquida de depósitos da administração central.....	138 111	158 736	170 904	188 258	193 243	195 536	Maastricht debt net of deposits of the central government.....
6 Empresas públicas.....	37 919	45 064	48 846	45 820	46 910	46 956	Public corporations.....
7 Empresas públicas incluídas nas administrações públicas <sup>(3)</sup> .....	14 939	20 763	23 290	25 374	27 189	27 215	Public corporations included in the general government <sup>(3)</sup> .....
8 Empresas públicas não incluídas nas administrações públicas.....	22 980	24 301	25 556	20 446	19 721	19 741	Public corporations not included in the general government.....
<b>9=[1]+[8]</b> Setor público não financeiro.....	<b>181 571</b>	<b>210 145</b>	<b>239 933</b>	<b>261 850</b>	<b>271 187</b>	<b>271 429</b>	Non-financial public sector.....
10 Empresas privadas.....	298 971	306 772	307 806	307 216	305 250	306 403	Private corporations.....
Por setor de atividade económica <sup>(4)</sup> :							By economic activity <sup>(4)</sup> :
11 Indústrias transformadoras e extrativas (B+C).....	40 572	42 622	42 694	41 929	42 478	42 842	Manufacturing, mining and quarrying (B+C).....
12 Eletricidade, gás e água (D+E).....	22 848	25 059	28 010	30 381	30 028	30 161	Electricity, gas and water (D+E).....
13 Construção (F).....	47 366	45 236	43 213	40 102	38 256	38 211	Construction (F).....
14 Comércio por grosso e a retalho; reparação de veículos automóveis e motociclos (G).....	49 210	50 080	49 626	47 111	45 856	46 403	Wholesale and retail trade; repair of motor vehicles and motorcycles (G).....
15 Transportes e armazenagem (H).....	13 420	13 300	14 770	15 417	17 398	17 432	Transportation and storage (H).....
16 Alojamento e restauração (I).....	8 830	9 009	9 469	9 013	8 823	8 787	Accommodation and food service activities (I).....
17 Atividades de informação e de comunicação (J).....	8 958	14 836	13 068	14 182	13 908	13 969	Information and communication (J).....
18 Sociedades gestoras de participações sociais não financeiras (K, 64202).....	45 432	45 879	46 267	50 550	51 487	51 522	Non-financial holdings (K, 64202).....
19 Atividades imobiliárias (L).....	30 253	28 799	28 745	27 501	26 543	26 503	Real estate activities (L).....
20 Atividades de consultoria, técnicas e administrativas (M+N).....	18 852	17 992	19 518	18 811	18 484	18 584	Professional, scientific, technical and administrative activities (M+N).....
21 Educação, saúde e outras atividades de serviços sociais e pessoais (P+Q+R+S).....	7 056	7 448	7 315	7 308	7 037	7 021	Education, human health, social work and other personal activities (P+Q+R+S).....
22 Outras atividades (A+O).....	6 175	6 512	5 112	4 911	4 953	4 968	Other activities (A+O).....
Por dimensão <sup>(5)</sup> :							By size <sup>(5)</sup> :
23 Microempresas (321 mil).....	79 703	80 157	78 160	74 584	72 548	72 537	Micro corporations (321 thousand).....
24 Pequenas empresas (39 mil).....	52 216	50 984	50 213	47 270	45 366	45 380	Small corporations (39 thousand).....
25 Médias empresas (6 mil).....	50 902	53 010	49 922	47 982	46 769	46 987	Medium corporations (6 thousand).....
26 Grandes empresas (1 milhar).....	70 717	76 742	83 245	86 830	89 080	89 977	Large corporations (1 thousand).....
27 Particulares <sup>(6)</sup> .....	178 430	178 186	173 577	166 173	160 119	159 503	Private individuals <sup>(6)</sup> .....
28 Empréstimos para habitação.....	121 982	124 904	122 928	118 392	114 956	114 583	Housing loans.....
29 Empréstimos para consumo e outros fins.....	56 449	53 283	50 649	47 781	45 163	44 920	Loans for consumption and other purposes.....
30 do qual: Financiamento à atividade empresarial em nome individual concedido pelo setor financeiro residente.....	6 518	6 076	5 191	4 434	3 990	3 957	of which: sole trade financing granted by the resident financial sector.....
<b>31=[10]+[27]</b> Setor privado não financeiro.....	<b>477 401</b>	<b>484 958</b>	<b>481 383</b>	<b>473 389</b>	<b>465 369</b>	<b>465 905</b>	Non-financial private sector.....
<b>32=[9]+[31]</b> Total - endividamento do setor não financeiro.....	<b>658 973</b>	<b>695 103</b>	<b>721 317</b>	<b>735 239</b>	<b>736 556</b>	<b>737 334</b>	Total - non-financial sector indebtedness.....
Financiado por:							Financed by:
33 Administrações públicas.....	16 475	22 145	28 063	36 583	40 331	40 940	General government.....
34 Setor financeiro <sup>(7)</sup> .....	330 908	353 954	348 978	337 667	332 178	331 433	Financial sector <sup>(7)</sup> .....
35 Empresas.....	114 476	119 412	122 132	119 156	116 523	116 652	Corporations.....
36 Particulares <sup>(6)</sup> .....	43 185	41 736	39 834	40 960	41 687	41 838	Private individuals <sup>(6)</sup> .....
37 Exterior.....	153 928	157 855	182 309	200 874	205 836	206 470	External.....

(1) A dívida inclui: empréstimos, títulos de dívida (valor nominal) e créditos comerciais. No caso da administração central incluem-se ainda os certificados de aforro, certificados do Tesouro e outras responsabilidades do Tesouro. / Debt includes: loans, debt securities (nominal value) and trade credits. In the case of central government it also includes saving certificates, Treasury certificates and other Treasury liabilities.

(2) Os valores agora divulgados para a dívida pública têm um caráter preliminar, sendo o respetivo apuramento em cumprimento da legislação comunitária no âmbito da notificação de abril 2012 do Procedimento dos Défices Excessivos da responsabilidade das autoridades estatísticas portuguesas. Este conceito difere do conceito dívida direta do Estado, compilada pela Agência de Gestão da Tesouraria e da Dívida Pública (IGCP) numa base mensal e divulgada também pelo Banco de Portugal, devido, principalmente, a: i. diferenças de delimitação do setor - a dívida direta do Estado inclui apenas a dívida emitida pelo Estado, enquanto na dívida de Maastricht se incluem todas as entidades classificadas, para fins estatísticos, no setor institucional das administrações públicas; ii. efeitos de consolidação - a dívida direta do Estado reflete apenas os passivos deste subsector, enquanto a dívida de Maastricht é consolidada, isto é, excluem-se os ativos das administrações públicas em passivos emitidos pelas próprias administrações públicas; iii. capitalização dos certificados de aforro - a dívida direta do Estado inclui a capitalização acumulada dos certificados de aforro, que é excluída da definição de Maastricht. / Public debt data are preliminary for the periods after the last notification of Excessive Deficit Procedure. This concept differs from the concept of direct State debt, which is compiled monthly by the Portuguese Treasury and Debt Management Agency (IGCP) and also published by Banco de Portugal. The main differences are: i. sector delimitation - direct State debt includes only debt issued by the State, while the Maastricht debt includes the debt of all entities classified, for statistical purposes, in general government; ii. consolidation - direct State debt shows only the liabilities of the State, while the Maastricht debt is consolidated, i.e. assets of general government which are liabilities of general government are excluded; iii. accrued interest of saving certificates - direct State debt includes the accrued interest of saving certificates, which are excluded from Maastricht debt.

(3) Incluídas na linha 1. / Included in row 1.

(4) Secção da CAE - Rev.3 entre parêntesis. / Section of NACE Rev.2 in brackets.

(5) Exclui as sociedades gestoras de participações sociais não financeiras identificadas na linha 18. Entre parêntesis: número de empresas relativo a 2011 em cada classe de dimensão segundo a base de dados de referência utilizada na compilação destas estatísticas. Classificação baseada na Recomendação da Comissão de 6 de maio de 2003. Microempresas: número de empregados inferior a 10 e volume de negócios e/ou balanço total anual não excede 2 milhões de euros. Pequenas empresas: número de empregados inferior a 50 e volume de negócios e/ou balanço total anual não excede 10 milhões de euros. Médias empresas: número de empregados inferior a 250 e volume de negócios não excede 50 milhões de euros ou balanço total anual não excede 43 milhões de euros. Grandes empresas: casos restantes. / Excludes non-financial holdings identified in row 18. In brackets: number of corporations relative to 2011 included in each class of dimension based in the reference database used for the compilation of these statistics. Classification based on the Commission Recommendation of 6 May 2003. Micro corporations: number of employees below 10 and turnover and/or annual balance-sheet total not above 2 million euros. Small corporations: number of employees below 50 and turnover and/or annual balance-sheet total does not exceed 10 million euros. Medium-sized corporations: number of employees below 250 and annual turnover not exceeding 50 million euros and/or annual balance-sheet total not exceeding 43 million euros. Large corporations: remaining cases.

(6) Inclui, para além das famílias, empresários em nome individual e instituições sem fins lucrativos ao serviço das famílias. / Includes, in addition to households, sole traders and non-profit institutions serving households.

(7) Setor financeiro residente. / Resident financial sector.



**K.1.3 DÍVIDA<sup>(1)</sup>, POR SETOR DEVEDOR E FINANCIADOR**  
**Posições em fim de período**  
**Valores não consolidados**

**DEBT<sup>(1)</sup>, BY DEBTOR AND CREDITOR SECTORS**  
**End-of-period positions**  
**Non-consolidated values**

Fonte/Source: Banco de Portugal

10<sup>6</sup>euros

	Dez 09	Dez 10	Dez 11	Dez 12	Set 13	Out 13	
	Dec 09	Dec 10	Dec 11	Dec 12	Sep 13	Oct 13	
	1	2	3	4	5	6	
1 Administrações públicas.....	158 591	185 844	214 378	241 405	251 466	251 688	General government.....
Financiado por:							Financed by:
2    Administrações públicas.....	14 384	19 477	25 598	32 938	36 694	37 303	General government.....
3    Setor financeiro <sup>(2)</sup> .....	23 943	46 518	50 243	58 559	63 895	64 311	Financial sector <sup>(2)</sup> .....
4    Empresas.....	4 313	6 261	6 643	6 726	6 191	6 321	Corporations.....
5    Particulares <sup>(3)</sup> .....	10 714	10 447	8 964	7 898	8 322	8 439	Private individuals <sup>(3)</sup> .....
6    Exterior.....	105 238	103 140	122 930	135 284	136 365	135 313	External.....
<b>7=[13]+[19] Empresas públicas.....</b>	<b>37 919</b>	<b>45 064</b>	<b>48 846</b>	<b>45 820</b>	<b>46 910</b>	<b>46 956</b>	<b>Public corporations.....</b>
Financiado por:							Financed by:
8    Administrações públicas.....	780	675	5 409	9 062	11 425	11 512	General government.....
9    Setor financeiro <sup>(2)</sup> .....	10 228	17 312	15 359	13 717	13 667	13 629	Financial sector <sup>(2)</sup> .....
10    Empresas.....	5 463	5 720	6 871	5 261	5 265	5 271	Corporations.....
11    Particulares <sup>(3)</sup> .....	136	134	145	143	170	170	Private individuals <sup>(3)</sup> .....
12    Exterior.....	21 312	21 223	21 062	17 637	16 383	16 374	External.....
13 Empresas públicas incluídas nas administrações públicas <sup>(4)</sup> .....	14 939	20 763	23 290	25 374	27 189	27 215	Public corporations included in the general government <sup>(2)</sup> .....
Financiado por:							Financed by:
14    Administrações públicas.....	135	134	5 267	8 918	11 290	11 376	General government.....
15    Setor financeiro <sup>(2)</sup> .....	3 697	9 462	7 034	6 282	5 949	5 897	Financial sector <sup>(2)</sup> .....
16    Empresas.....	302	232	117	84	170	176	Corporations.....
17    Particulares <sup>(3)</sup> .....	0	1	2	17	41	42	Private individuals <sup>(3)</sup> .....
18    Exterior.....	10 804	10 934	10 870	10 073	9 738	9 723	External.....
19 Empresas públicas não incluídas nas administrações públicas.....	22 980	24 301	25 556	20 446	19 721	19 741	Public corporations not included in the general government.....
Financiado por:							Financed by:
20    Administrações públicas.....	644	541	142	143	135	135	General government.....
21    Setor financeiro <sup>(2)</sup> .....	6 531	7 850	8 324	7 435	7 719	7 732	Financial sector <sup>(2)</sup> .....
22    Empresas.....	5 161	5 489	6 754	5 177	5 094	5 094	Corporations.....
23    Particulares <sup>(3)</sup> .....	136	133	143	126	128	128	Private individuals <sup>(3)</sup> .....
24    Exterior.....	10 509	10 289	10 192	7 564	6 644	6 651	External.....
25 Empresas privadas.....	298 971	306 772	307 806	307 216	305 250	306 403	Private corporations.....
Financiado por:							Financed by:
26    Administrações públicas.....	1 447	2 087	2 282	3 421	3 422	3 422	General government.....
27    Setor financeiro <sup>(2)</sup> .....	145 177	142 234	137 095	125 647	119 929	119 368	Financial sector <sup>(2)</sup> .....
28    Empresas.....	84 250	88 818	90 235	88 908	87 634	87 633	Corporations.....
29    Particulares <sup>(3)</sup> .....	30 446	29 760	29 569	31 773	31 990	32 023	Private individuals <sup>(3)</sup> .....
30    Exterior.....	37 652	43 873	48 625	57 467	62 275	63 956	External.....
31 Particulares <sup>(3)</sup> .....	178 430	178 186	173 577	166 173	160 119	159 503	Private individuals <sup>(3)</sup> .....
Financiado por:							Financed by:
32    Administrações públicas.....	0	41	41	80	80	80	General government.....
33    Setor financeiro <sup>(2)</sup> .....	155 258	157 352	153 316	146 026	140 636	140 022	Financial sector <sup>(2)</sup> .....
34    Empresas.....	20 753	18 844	18 500	18 345	17 604	17 604	Corporations.....
35    Particulares <sup>(3)</sup> .....	1 890	1 396	1 158	1 163	1 247	1 247	Private individuals <sup>(3)</sup> .....
36    Exterior.....	530	553	562	558	551	549	External.....

(1) A dívida inclui: empréstimos, títulos de dívida (valor nominal) e créditos comerciais. No caso da administração central incluem-se ainda os certificados de aforro, certificados do Tesouro e outras responsabilidades do Tesouro. / Debt includes: loans, debt securities (nominal value) and trade credits. In the case of central government it also includes saving certificates, Treasury certificates and other Treasury liabilities.

(2) Setor financeiro residente. / Resident financial sector.

(3) Inclui, para além das famílias, empresários em nome individual e instituições sem fins lucrativos ao serviço das famílias. / Includes, in addition to households, sole traders and non-profit institutions serving households.

(4) Incluídas na linha 1. / Included in row 1.



Fonte/Source: Banco de Portugal

10<sup>6</sup>euros

	Dez 09	Dez 10	Dez 11	Dez 12	Set 13	Out 13	
	Dec 09	Dec 10	Dec 11	Dec 12	Sep 13	Oct 13	
	1	2	3	4	5	6	
1 Total - dívida das administrações públicas.....	158 591	185 844	214 378	241 405	251 466	251 688	Total - general government debt.....
2 Empréstimos.....	19 829	24 607	65 439	96 136	101 341	101 492	Loans.....
3 Internos.....	11 405	16 294	21 232	25 776	27 410	27 727	Domestic.....
4 Até 1 ano.....	2 859	5 266	4 538	2 922	2 690	2 635	Up to 1 year.....
5 A mais de 1 ano.....	8 546	11 028	16 694	22 854	24 720	25 092	Over 1 year.....
6 Externos.....	8 424	8 313	44 206	70 359	73 931	73 765	External.....
7 Até 1 ano.....	0	230	1 307	342	321	321	Up to 1 year.....
8 A mais de 1 ano.....	8 424	8 083	42 899	70 017	73 610	73 444	Over 1 year.....
9 Títulos de dívida.....	117 782	139 526	129 853	124 382	127 146	127 030	Debt securities.....
10 Detidos por residentes.....	21 203	44 857	51 223	59 469	64 935	65 490	Held by residents.....
11 Até 1 ano.....	3 519	11 651	12 430	15 361	10 098	10 730	Up to 1 year.....
12 A mais de 1 ano.....	17 684	33 206	38 793	44 108	54 837	54 760	Over 1 year.....
13 Detidos por não residentes.....	96 579	94 669	78 630	64 913	62 212	61 539	Held by non-residents.....
14 Até 1 ano.....	16 887	10 793	1 482	601	1 451	1 862	Up to 1 year.....
15 A mais de 1 ano.....	79 692	83 876	77 148	64 312	60 761	59 677	Over 1 year.....
16 Certificados de aforro e do Tesouro.....	10 200	9 836	7 890	6 946	7 357	7 454	Saving and Treasury certificates.....
17 Outras responsabilidades do Tesouro.....	7 628	7 980	7 657	10 318	11 945	12 039	Other Treasury liabilities.....
18 Créditos comerciais.....	3 151	3 894	3 539	3 623	3 677	3 673	Trade credits.....
19 Administração central.....	147 421	172 993	200 900	228 163	238 295	238 597	Central government
20 Empréstimos.....	11 843	15 563	55 826	86 957	91 747	91 948	Loans.....
21 Internos.....	4 652	8 487	12 964	17 637	18 843	19 211	Domestic.....
22 Até 1 ano.....	2 112	4 203	3 270	1 805	1 900	1 952	Up to 1 year.....
23 A mais de 1 ano.....	2 541	4 284	9 695	15 832	16 943	17 259	Over 1 year.....
24 Externos.....	7 190	7 076	42 862	69 320	72 904	72 738	External.....
25 Até 1 ano.....	0	230	1 307	342	321	321	Up to 1 year.....
26 A mais de 1 ano.....	7 190	6 845	41 555	68 978	72 583	72 416	Over 1 year.....
27 Títulos de dívida.....	117 240	138 991	129 350	123 912	126 865	126 748	Debt securities.....
28 Detidos por residentes.....	21 187	44 844	51 211	59 459	64 926	65 481	Held by residents.....
29 Até 1 ano.....	3 518	11 651	12 430	15 361	10 098	10 730	Up to 1 year.....
30 A mais de 1 ano.....	17 669	33 193	38 781	44 098	54 828	54 751	Over 1 year.....
31 Detidos por não residentes.....	96 053	94 147	78 139	64 453	61 939	61 267	Held by non-residents.....
32 Até 1 ano.....	16 887	10 793	1 482	601	1 451	1 862	Up to 1 year.....
33 A mais de 1 ano.....	79 166	83 355	76 657	63 852	60 488	59 405	Over 1 year.....
34 Certificados de aforro e do Tesouro.....	10 200	9 836	7 890	6 946	7 357	7 454	Saving and Treasury certificates.....
35 Outras responsabilidades do Tesouro.....	7 628	7 980	7 657	10 318	11 945	12 039	Other Treasury liabilities.....
36 Créditos comerciais.....	510	623	177	31	382	408	Trade credits.....
37 Administração regional e local.....	11 167	12 848	13 473	13 237	13 169	13 089	Local government.....
38 Empréstimos.....	7 984	9 042	9 608	9 175	9 593	9 542	Loans.....
39 Internos.....	6 750	7 804	8 263	8 135	8 566	8 515	Domestic.....
40 Até 1 ano.....	747	1 063	1 266	1 115	790	683	Up to 1 year.....
41 A mais de 1 ano.....	6 003	6 742	6 997	7 021	7 776	7 832	Over 1 year.....
42 Externos.....	1 234	1 238	1 345	1 039	1 027	1 027	External.....
43 Até 1 ano.....	0	0	0	0	0	0	Up to 1 year.....
44 A mais de 1 ano.....	1 234	1 238	1 345	1 039	1 027	1 027	Over 1 year.....
45 Títulos de dívida.....	542	535	503	471	281	281	Debt securities.....
46 Detidos por residentes.....	16	14	12	10	9	9	Held by residents.....
47 Até 1 ano.....	1	0	0	0	0	0	Up to 1 year.....
48 A mais de 1 ano.....	15	14	12	10	9	9	Over 1 year.....
49 Detidos por não residentes.....	526	522	491	460	272	272	Held by non-residents.....
50 Até 1 ano.....	0	0	0	0	0	0	Up to 1 year.....
51 A mais de 1 ano.....	526	522	491	460	272	272	Over 1 year.....
52 Créditos comerciais.....	2 641	3 271	3 362	3 592	3 295	3 265	Trade credits.....
53 Fundos da segurança social.....	3	3	5	4	1	1	Social security funds.....
Informação complementar:							Supplementary information:
54 Dívida consolidada das administrações públicas.....	144 207	166 367	188 780	208 466	214 772	214 385	General government consolidated debt.....
55 Dívida consolidada da administração central.....	137 839	159 497	182 129	204 224	211 862	211 698	Central government consolidated debt.....
56 Dívida consolidada da administração regional e local.....	11 167	12 848	13 473	13 237	13 169	13 089	Local government consolidated debt.....
57 Consolidação entre subsectores.....	4 802	5 981	6 826	9 000	10 261	10 404	Consolidation between subsectors.....
58 = [54]-[18] Dívida na ótica de Maastricht <sup>(1)</sup> .....	141 055	162 473	185 241	204 844	211 096	210 711	Maastricht debt <sup>(1)</sup> .....
59 Dívida na ótica de Maastricht líquida de depósitos da administração central.....	138 111	158 736	170 904	188 258	193 243	195 536	Maastricht debt net of deposits of the central government.....

(1) Os valores da dívida pública para os períodos posteriores ao da última notificação do Procedimento dos Défices Excessivos têm um carácter preliminar. Este conceito difere do conceito dívida direta do Estado, compilada pela Agência de Gestão da Tesouraria e da Dívida Pública (IGCP) numa base mensal e divulgada também pelo Banco de Portugal, devido, principalmente, a: i. diferenças de delimitação do setor - a dívida direta do Estado inclui apenas a dívida emitida pelo Estado, enquanto na dívida de Maastricht se incluem todas as entidades classificadas, para fins estatísticos, no setor institucional das administrações públicas; ii. efeitos de consolidação - a dívida direta do Estado reflete apenas os passivos deste subsector, enquanto a dívida de Maastricht é consolidada, isto é, excluem-se os ativos das administrações públicas em passivos emitidos pelas próprias administrações públicas; iii. capitalização dos certificados de aforro - a dívida direta do Estado inclui a capitalização acumulada dos certificados de aforro, que é excluída da definição de Maastricht. / Public debt data are preliminary for the periods after the last notification of Excessive Deficit Procedure. This concept differs from the concept of direct State debt, which is compiled monthly by the Portuguese Treasury and Debt Management Agency (IGCP) and also published by Banco de Portugal. The main differences are: i. sector delimitation - direct State debt includes only debt issued by the State, while the Maastricht debt includes the debt of all entities classified, for statistical purposes, in general government; ii. consolidation - direct State debt shows only the liabilities of the State, while the Maastricht debt is consolidated, i.e. assets of general government which are liabilities of general government are excluded; iii. accrued interest of saving certificates - direct State debt includes the accrued interest of saving certificates, which are excluded from Maastricht debt.

**K.2.2 DÍVIDA DAS EMPRESAS PÚBLICAS**

 Posições em fim de período  
 Valores não consolidados

**PUBLIC CORPORATIONS DEBT**

 End-of-period positions  
 Non-consolidated values

Fonte/Source: Banco de Portugal

 10<sup>6</sup>euros

	Dez 09	Dez 10	Dez 11	Dez 12	Set 13	Out 13	
	Dec 09	Dec 10	Dec 11	Dec 12	Sep 13	Oct 13	
	1	2	3	4	5	6	
1 Total - dívida das empresas públicas.....	37 919	45 064	48 846	45 820	46 910	46 956	Total - public corporations debt.....
2 Empréstimos.....	26 021	28 162	33 018	31 601	32 910	32 970	Loans.....
3 Internos.....	11 798	14 128	19 323	19 794	22 061	22 126	Domestic.....
4 Até 1 ano.....	4 109	4 957	4 756	4 018	4 934	4 625	Up to 1 year.....
5 A mais de 1 ano.....	7 689	9 172	14 567	15 776	17 127	17 501	Over 1 year.....
6 Externos.....	14 223	14 034	13 695	11 807	10 848	10 844	External.....
7 Até 1 ano.....	0	3	320	320	320	320	Up to 1 year.....
8 A mais de 1 ano.....	14 223	14 031	13 375	11 487	10 528	10 524	Over 1 year.....
9 Títulos de dívida.....	9 506	13 899	12 365	11 022	10 780	10 749	Debt securities.....
10 Detidos por residentes.....	2 511	6 803	5 113	5 308	5 357	5 341	Held by residents.....
11 Até 1 ano.....	1 226	2 357	765	1 119	1 132	1 104	Up to 1 year.....
12 A mais de 1 ano.....	1 286	4 446	4 348	4 189	4 224	4 237	Over 1 year.....
13 Detidos por não residentes.....	6 995	7 096	7 252	5 713	5 423	5 408	Held by non-residents.....
14 Até 1 ano.....	605	334	321	6	8	9	Up to 1 year.....
15 A mais de 1 ano.....	6 390	6 763	6 931	5 707	5 415	5 399	Over 1 year.....
16 Créditos comerciais.....	2 391	3 002	3 462	3 197	3 220	3 238	Trade credits.....

**K.2.2.1 DÍVIDA DAS EMPRESAS PÚBLICAS INCLUÍDAS NA ADMINISTRAÇÃO**
**CENTRAL**

 Posições em fim de período  
 Valores não consolidados

**DEBT OF PUBLIC CORPORATIONS INCLUDED IN**
**CENTRAL GOVERNMENT**

 End-of-period positions  
 Non-consolidated values

Fonte/Source: Banco de Portugal

 10<sup>6</sup>euros

	Dez 09	Dez 10	Dez 11	Dez 12	Set 13	Out 13	
	Dec 09	Dec 10	Dec 11	Dec 12	Sep 13	Oct 13	
	1	2	3	4	5	6	
1 Total - dívida das empresas públicas incluídas na administração central.....	14 044	19 823	22 334	24 463	26 292	26 318	Total - debt of public corporations included in central government.....
2 Empréstimos.....	8 684	10 322	14 563	16 139	17 880	17 929	Loans.....
3 Internos.....	2 420	4 175	8 314	10 563	12 485	12 534	Domestic.....
4 Até 1 ano.....	1 424	1 888	1 225	302	761	481	Up to 1 year.....
5 A mais de 1 ano.....	996	2 287	7 089	10 261	11 724	12 053	Over 1 year.....
6 Externos.....	6 263	6 147	6 249	5 575	5 395	5 395	External.....
7 Até 1 ano.....	0	1	318	318	318	318	Up to 1 year.....
8 A mais de 1 ano.....	6 263	6 146	5 930	5 257	5 077	5 077	Over 1 year.....
9 Títulos de dívida.....	5 129	9 338	7 724	8 316	8 312	8 283	Debt securities.....
10 Detidos por residentes.....	1 211	5 174	3 726	4 361	4 511	4 497	Held by residents.....
11 Até 1 ano.....	993	1 844	422	1 025	1 025	1 000	Up to 1 year.....
12 A mais de 1 ano.....	219	3 330	3 304	3 336	3 486	3 497	Over 1 year.....
13 Detidos por não residentes.....	3 917	4 164	3 998	3 955	3 801	3 786	Held by non-residents.....
14 Até 1 ano.....	132	188	3	0	0	0	Up to 1 year.....
15 A mais de 1 ano.....	3 785	3 976	3 995	3 955	3 801	3 786	Over 1 year.....
16 Créditos comerciais.....	232	163	46	8	100	107	Trade credits.....

**K.2.2 DÍVIDA DAS EMPRESAS PÚBLICAS INCLUÍDAS NA ADMINISTRAÇÃO REGIONAL E LOCAL**

Posições em fim de período  
Valores não consolidados

**DEBT OF PUBLIC CORPORATIONS INCLUDED IN LOCAL GOVERNMENT**

End-of-period positions  
Non-consolidated values

Fonte/Source: Banco de Portugal

10<sup>6</sup>euros

	Dez 09	Dez 10	Dez 11	Dez 12	Set 13	Out 13	
	Dec 09	Dec 10	Dec 11	Dec 12	Sep 13	Oct 13	
	1	2	3	4	5	6	
1 Total - dívida das empresas públicas incluídas na administração regional e local..	894	940	956	911	897	897	Total - debt of public corporations included in local government.....
2 Empréstimos.....	824	872	886	836	828	828	Loans.....
3 Internos.....	201	248	263	293	285	286	Domestic.....
4 Até 1 ano.....	100	116	83	42	57	46	Up to 1 year.....
5 A mais de 1 ano.....	101	133	180	252	228	240	Over 1 year.....
6 Externos.....	623	623	623	543	543	543	External.....
7 Até 1 ano.....	0	0	0	0	0	0	Up to 1 year.....
8 A mais de 1 ano.....	623	623	623	543	543	543	Over 1 year.....
9 Títulos de dívida.....	0	0	0	0	0	0	Debt securities.....
10 Detidos por residentes.....	0	0	0	0	0	0	Held by residents.....
11 Até 1 ano.....	0	0	0	0	0	0	Up to 1 year.....
12 A mais de 1 ano.....	0	0	0	0	0	0	Over 1 year.....
13 Detidos por não residentes.....	0	0	0	0	0	0	Held by non-residents.....
14 Até 1 ano.....	0	0	0	0	0	0	Up to 1 year.....
15 A mais de 1 ano.....	0	0	0	0	0	0	Over 1 year.....
16 Créditos comerciais.....	70	68	70	75	69	68	Trade credits.....

**K.2.2.3 DÍVIDA DAS EMPRESAS PÚBLICAS NÃO INCLUÍDAS NAS ADMINISTRAÇÕES PÚBLICAS**

Posições em fim de período  
Valores não consolidados

**DEBT OF PUBLIC CORPORATIONS NOT INCLUDED IN GENERAL GOVERNMENT**

End-of-period positions  
Non-consolidated values

Fonte/Source: Banco de Portugal

10<sup>6</sup>euros

	Dez 09	Dez 10	Dez 11	Dez 12	Set 13	Out 13	
	Dec 09	Dec 10	Dec 11	Dec 12	Sep 13	Oct 13	
	1	2	3	4	5	6	
1 Total - dívida das empresas públicas não incluídas nas administrações públicas.....	22 980	24 301	25 556	20 446	19 721	19 741	Total - debt of public corporations not included in general government.....
2 Empréstimos.....	16 513	16 969	17 569	14 627	14 202	14 213	Loans.....
3 Internos.....	9 177	9 705	10 746	8 938	9 291	9 307	Domestic.....
4 Até 1 ano.....	2 585	2 953	3 448	3 675	4 116	4 098	Up to 1 year.....
5 A mais de 1 ano.....	6 592	6 752	7 298	5 263	5 174	5 209	Over 1 year.....
6 Externos.....	7 337	7 264	6 823	5 689	4 911	4 906	External.....
7 Até 1 ano.....	0	2	2	2	2	2	Up to 1 year.....
8 A mais de 1 ano.....	7 337	7 262	6 821	5 687	4 909	4 905	Over 1 year.....
9 Títulos de dívida.....	4 378	4 562	4 641	2 705	2 468	2 466	Debt securities.....
10 Detidos por residentes.....	1 300	1 629	1 387	948	846	844	Held by residents.....
11 Até 1 ano.....	233	513	343	94	107	104	Up to 1 year.....
12 A mais de 1 ano.....	1 067	1 116	1 044	854	738	739	Over 1 year.....
13 Detidos por não residentes.....	3 078	2 932	3 254	1 758	1 623	1 622	Held by non-residents.....
14 Até 1 ano.....	472	146	318	6	8	9	Up to 1 year.....
15 A mais de 1 ano.....	2 605	2 787	2 936	1 751	1 614	1 614	Over 1 year.....
16 Créditos comerciais.....	2 089	2 770	3 346	3 114	3 051	3 062	Trade credits.....

**K.2.3 DÍVIDA DAS EMPRESAS PRIVADAS**Posições em fim de período  
Valores não consolidados**PRIVATE CORPORATIONS DEBT**End-of-period positions  
Non-consolidated values

Fonte/Source: Banco de Portugal

10<sup>6</sup>euros

	Dez 09	Dez 10	Dez 11	Dez 12	Set 13	Out 13	
	Dec 09	Dec 10	Dec 11	Dec 12	Sep 13	Oct 13	
	1	2	3	4	5	6	
1 Total - dívidas das empresas privadas.....	298 971	306 772	307 806	307 216	305 250	306 403	Total - private corporations debt.....
2 Empréstimos.....	209 717	213 163	214 380	212 410	209 015	209 209	Loans.....
3 Internos.....	193 014	193 798	193 960	186 918	181 374	180 832	Domestic.....
4 Até 1 ano.....	36 233	33 218	30 708	27 070	24 494	24 114	Up to 1 year.....
5 A mais de 1 ano.....	156 781	160 580	163 252	159 849	156 879	156 718	Over 1 year.....
6 Externos.....	16 703	19 365	20 420	25 492	27 641	28 377	External.....
7 Até 1 ano.....	215	86	230	538	512	513	Up to 1 year.....
8 A mais de 1 ano.....	16 489	19 279	20 190	24 954	27 129	27 864	Over 1 year.....
9 Títulos de dívida.....	32 420	34 248	36 585	39 827	42 721	42 404	Debt securities.....
10 Detidos por residentes.....	21 700	21 267	21 219	20 935	20 472	20 485	Held by residents.....
11 Até 1 ano.....	14 472	13 440	13 013	11 503	10 532	10 441	Up to 1 year.....
12 A mais de 1 ano.....	7 229	7 827	8 206	9 432	9 940	10 044	Over 1 year.....
13 Detidos por não residentes.....	10 720	12 981	15 366	18 893	22 249	21 919	Held by non-residents.....
14 Até 1 ano.....	7 245	8 264	11 109	12 113	11 183	9 321	Up to 1 year.....
15 A mais de 1 ano.....	3 475	4 717	4 256	6 780	11 066	12 598	Over 1 year.....
16 Créditos comerciais.....	56 834	59 362	56 841	54 978	53 514	54 790	Trade credits.....

**K.2.4 DÍVIDA DE PARTICULARES<sup>(1)</sup>**Posições em fim de período  
Valores não consolidados**PRIVATE INDIVIDUALS<sup>(1)</sup> DEBT**End-of-period positions  
Non-consolidated values

Fonte/Source: Banco de Portugal

10<sup>6</sup>euros

	Dez 09	Dez 10	Dez 11	Dez 12	Set 13	Out 13	
	Dec 09	Dec 10	Dec 11	Dec 12	Sep 13	Oct 13	
	1	2	3	4	5	6	
1 Total - dívida de particulares <sup>(1)</sup> .....	178 430	178 186	173 577	166 173	160 119	159 503	Total - private individuals <sup>(1)</sup> debt.....
2 Empréstimos internos.....	160 027	162 045	158 049	151 042	145 140	144 526	Domestic loans.....
3 Até 1 ano.....	9 647	8 889	8 082	6 742	6 169	6 057	Up to 1 year.....
4 A mais de 1 ano.....	150 380	153 156	149 966	144 300	138 971	138 469	Over 1 year.....
5 Empréstimos externos.....	530	553	562	558	551	549	External loans.....
6 Até 1 ano.....	72	81	84	83	82	81	Up to 1 year.....
7 A mais de 1 ano.....	458	472	478	475	469	468	Over 1 year.....
8 Créditos comerciais.....	17 874	15 588	14 966	14 572	14 427	14 427	Trade credits.....

(1) Inclui, para além das famílias, empresários em nome individual e instituições sem fins lucrativos ao serviço das famílias. / Includes, in addition to households, sole traders and non-profit institutions serving households.

**K.3.1 DÍVIDA DAS ADMINISTRAÇÕES PÚBLICAS JUNTO DO SETOR  
FINANCEIRO RESIDENTE**  
Posições em fim de período

**GENERAL GOVERNMENT DEBT VIS-À-VIS THE  
RESIDENT FINANCIAL SECTOR**  
End-of-period positions

Fonte/Source: Banco de Portugal

10<sup>6</sup>euros

	Dez 09	Dez 10	Dez 11	Dez 12	Set 13	Out 13	
	Dec 09	Dec 10	Dec 11	Dec 12	Sep 13	Oct 13	
	1	2	3	4	5	6	
<b>1 Total - dívida das administrações públicas junto do setor financeiro residente.....</b>	<b>23 943</b>	<b>46 518</b>	<b>50 243</b>	<b>58 559</b>	<b>63 895</b>	<b>64 311</b>	<b>Total - general government debt vis-à-vis the resident financial sector.....</b>
2 Empréstimos.....	9 804	12 635	11 866	12 684	12 175	12 035	Loans.....
3 Até 1 ano.....	1 725	3 591	2 649	1 622	1 237	1 089	Up to 1 year.....
4 A mais de 1 ano.....	8 078	9 044	9 217	11 062	10 938	10 946	Over 1 year.....
5 Títulos de dívida.....	13 627	33 314	37 663	45 093	49 957	50 304	Debt securities.....
6 Até 1 ano.....	3 518	10 024	9 581	11 107	7 239	7 199	Up to 1 year.....
7 A mais de 1 ano.....	10 109	23 290	28 082	33 986	42 718	43 105	Over 1 year.....
8 Outras responsabilidades do Tesouro.....	509	567	709	778	1 762	1 971	Other Treasury liabilities.....
<b>9 Administração central.....</b>	<b>17 510</b>	<b>39 734</b>	<b>43 147</b>	<b>52 252</b>	<b>57 566</b>	<b>58 062</b>	<b>Central government</b>
10 Empréstimos.....	3 389	5 866	4 787	6 392	5 856	5 796	Loans.....
11 Até 1 ano.....	979	2 528	1 382	507	446	406	Up to 1 year.....
12 A mais de 1 ano.....	2 411	3 339	3 405	5 885	5 410	5 389	Over 1 year.....
13 Títulos de dívida.....	13 612	33 301	37 651	45 082	49 948	50 295	Debt securities.....
14 Até 1 ano.....	3 517	10 024	9 581	11 107	7 239	7 199	Up to 1 year.....
15 A mais de 1 ano.....	10 094	23 276	28 070	33 975	42 709	43 096	Over 1 year.....
16 Outras responsabilidades do Tesouro.....	509	567	709	778	1 762	1 971	Other Treasury liabilities.....
<b>17 Administração regional e local.....</b>	<b>6 430</b>	<b>6 782</b>	<b>7 091</b>	<b>6 302</b>	<b>6 327</b>	<b>6 248</b>	<b>Local government.....</b>
18 Empréstimos.....	6 414	6 768	7 079	6 292	6 318	6 239	Loans.....
19 Até 1 ano.....	747	1 063	1 266	1 115	790	683	Up to 1 year.....
20 A mais de 1 ano.....	5 668	5 706	5 813	5 177	5 528	5 557	Over 1 year.....
21 Títulos de dívida.....	16	14	12	10	9	9	Debt securities.....
22 Até 1 ano.....	1	0	0	0	0	0	Up to 1 year.....
23 A mais de 1 ano.....	15	14	12	10	9	9	Over 1 year.....
<b>24 Fundos da segurança social.....</b>	<b>3</b>	<b>3</b>	<b>5</b>	<b>4</b>	<b>1</b>	<b>1</b>	<b>Social security funds.....</b>

**K.3.2 DÍVIDA DAS EMPRESAS PÚBLICAS JUNTO DO SETOR  
FINANCEIRO RESIDENTE**  
Posições em fim de período

**PUBLIC CORPORATIONS DEBT VIS-À-VIS THE  
RESIDENT FINANCIAL SECTOR**  
End-of-period positions

Fonte/Source: Banco de Portugal

10<sup>6</sup>euros

	Dez 09	Dez 10	Dez 11	Dez 12	Set 13	Out 13	
	Dec 09	Dec 10	Dec 11	Dec 12	Sep 13	Oct 13	
	1	2	3	4	5	6	
<b>1 Total - dívida das empresas públicas junto do setor financeiro residente.....</b>	<b>10 228</b>	<b>17 312</b>	<b>15 359</b>	<b>13 717</b>	<b>13 667</b>	<b>13 629</b>	<b>Total - public corporations debt vis-à-vis the resident financial sector.....</b>
2 Empréstimos.....	7 760	10 545	10 291	8 454	8 386	8 364	Loans.....
3 Até 1 ano.....	3 400	4 317	4 513	3 890	4 135	4 075	Up to 1 year.....
4 A mais de 1 ano.....	4 360	6 228	5 779	4 565	4 251	4 290	Over 1 year.....
5 Títulos de dívida.....	2 469	6 766	5 067	5 263	5 281	5 265	Debt securities.....
6 Até 1 ano.....	1 224	2 357	765	1 114	1 122	1 094	Up to 1 year.....
7 A mais de 1 ano.....	1 245	4 409	4 302	4 149	4 159	4 170	Over 1 year.....

**K.3.2.1 DÍVIDA DAS EMPRESAS PÚBLICAS INCLUÍDAS NA ADMINISTRAÇÃO  
CENTRAL JUNTO DO SETOR FINANCEIRO RESIDENTE**  
Posições em fim de período

**DEBT OF PUBLIC CORPORATIONS INCLUDED IN CENTRAL GOVERNMENT  
VIS-À-VIS THE RESIDENT FINANCIAL SECTOR**  
End-of-period positions

Fonte/Source: Banco de Portugal

10<sup>6</sup>euros

	Dez 09	Dez 10	Dez 11	Dez 12	Set 13	Out 13	
	Dec 09	Dec 10	Dec 11	Dec 12	Sep 13	Oct 13	
	1	2	3	4	5	6	

1 Total - dívida das empresas públicas incluídas na administração central junto do setor financeiro residente.....	3 496	9 213	6 772	5 988	5 663	5 611	Total - debt of public corporations included in central government vis-à-vis the resident financial sector.....
2 Empréstimos.....	2 285	4 040	3 047	1 645	1 195	1 157	Loans.....
3 Até 1 ano.....	1 289	1 754	1 083	275	55	24	Up to 1 year.....
4 A mais de 1 ano.....	996	2 287	1 964	1 370	1 140	1 133	Over 1 year.....
5 Títulos de dívida.....	1 211	5 173	3 724	4 343	4 468	4 454	Debt securities.....
6 Até 1 ano.....	993	1 844	422	1 025	1 025	1 000	Up to 1 year.....
7 A mais de 1 ano.....	219	3 328	3 302	3 318	3 443	3 454	Over 1 year.....

**K.3.2.2 DÍVIDA DAS EMPRESAS PÚBLICAS INCLUÍDAS NA ADMINISTRAÇÃO  
REGIONAL E LOCAL JUNTO DO SETOR FINANCEIRO RESIDENTE**  
Posições em fim de período

**DEBT OF PUBLIC CORPORATIONS INCLUDED IN LOCAL GOVERNMENT  
VIS-À-VIS THE RESIDENT FINANCIAL SECTOR**  
End-of-period positions

Fonte/Source: Banco de Portugal

10<sup>6</sup>euros

	Dez 09	Dez 10	Dez 11	Dez 12	Set 13	Out 13	
	Dec 09	Dec 10	Dec 11	Dec 12	Sep 13	Oct 13	
	1	2	3	4	5	6	

1 Total - dívida das empresas públicas incluídas na administração regional e local junto do setor financeiro residente.....	201	248	263	293	285	286	Total - debt of public corporations included in local government vis-à-vis the resident financial sector.....
2 Empréstimos.....	201	248	263	293	285	286	Loans.....
3 Até 1 ano.....	100	116	83	42	57	46	Up to 1 year.....
4 A mais de 1 ano.....	101	133	180	252	228	240	Over 1 year.....
5 Títulos de dívida.....	0	0	0	0	0	0	Debt securities.....
6 Até 1 ano.....	0	0	0	0	0	0	Up to 1 year.....
7 A mais de 1 ano.....	0	0	0	0	0	0	Over 1 year.....



**K.3.2.3 DÍVIDA DAS EMPRESAS PÚBLICAS NÃO INCLUÍDAS NAS ADMINISTRAÇÕES PÚBLICAS JUNTO DO SETOR FINANCEIRO RESIDENTE**  
Posições em fim de período

**DEBT OF PUBLIC CORPORATIONS NOT INCLUDED IN GENERAL GOVERNMENT VIS-À-VIS THE RESIDENT FINANCIAL SECTOR**  
End-of-period positions

Fonte/Source: Banco de Portugal

10<sup>6</sup>euros

	Dez 09	Dez 10	Dez 11	Dez 12	Set 13	Out 13	
	Dec 09	Dec 10	Dec 11	Dec 12	Sep 13	Oct 13	
	1	2	3	4	5	6	
1 Total - dívida das empresas públicas não incluídas nas administrações públicas junto do setor financeiro residente.....	6 531	7 850	8 324	7 435	7 719	7 732	Total - debt of public corporations not included in general government vis-à-vis the resident financial sector.....
2 Empréstimos.....	5 274	6 256	6 981	6 516	6 906	6 921	Loans.....
3 Até 1 ano.....	2 011	2 448	3 346	3 573	4 023	4 004	Up to 1 year.....
4 A mais de 1 ano.....	3 263	3 809	3 635	2 943	2 883	2 917	Over 1 year.....
5 Títulos de dívida.....	1 257	1 594	1 343	919	813	811	Debt securities.....
6 Até 1 ano.....	231	513	343	89	97	94	Up to 1 year.....
7 A mais de 1 ano.....	1 026	1 081	1 000	831	716	716	Over 1 year.....

**K.3.3 DÍVIDA DAS EMPRESAS PRIVADAS JUNTO DO SETOR FINANCEIRO RESIDENTE**  
Posições em fim de período

**PRIVATE CORPORATIONS DEBT VIS-À-VIS THE RESIDENT FINANCIAL SECTOR**  
End-of-period positions

Fonte/Source: Banco de Portugal

10<sup>6</sup>euros

	Dez 09	Dez 10	Dez 11	Dez 12	Set 13	Out 13	
	Dec 09	Dec 10	Dec 11	Dec 12	Sep 13	Oct 13	
	1	2	3	4	5	6	
1 Total - dívida das empresas privadas junto do setor financeiro residente.....	145 177	142 234	137 095	125 647	119 929	119 368	Total - private corporations debt vis-à-vis the resident financial sector.....
2 Empréstimos.....	123 963	121 996	117 092	107 908	102 813	102 271	Loans.....
3 Até 1 ano.....	36 233	33 026	30 516	26 844	24 268	23 888	Up to 1 year.....
4 A mais de 1 ano.....	87 730	88 970	86 576	81 065	78 545	78 383	Over 1 year.....
5 Títulos de dívida.....	20 960	20 031	19 879	17 648	17 051	17 032	Debt securities.....
6 Até 1 ano.....	14 193	13 155	12 663	10 911	10 019	9 925	Up to 1 year.....
7 A mais de 1 ano.....	6 768	6 877	7 216	6 736	7 032	7 107	Over 1 year.....
8 Créditos comerciais.....	254	206	124	91	65	65	Trade credits.....

**K.3.3.1 DÍVIDA DAS EMPRESAS PRIVADAS JUNTO DO SETOR FINANCEIRO RESIDENTE, POR SETOR DE ATIVIDADE ECONÓMICA<sup>(1)</sup>**

Posições em fim de período

**PRIVATE CORPORATIONS DEBT VIS-À-VIS THE RESIDENT FINANCIAL SECTOR, BY ECONOMIC ACTIVITY OF THE COMPANY<sup>(1)</sup>**

End-of-period positions

Fonte/Source: Banco de Portugal

10<sup>6</sup>euros

	Dez 09	Dez 10	Dez 11	Dez 12	Set 13	Out 13	
	Dec 09	Dec 10	Dec 11	Dec 12	Sep 13	Oct 13	
	1	2	3	4	5	6	
<b>1 Total - dívida das empresas privadas junto do setor financeiro residente.....</b>	<b>145 177</b>	<b>142 234</b>	<b>137 095</b>	<b>125 647</b>	<b>119 929</b>	<b>119 368</b>	<b>Total - private corporations debt vis-à-vis the resident financial sector.....</b>
<b>2 Indústrias transformadoras e extrativas (B+C).....</b>	<b>19 791</b>	<b>19 728</b>	<b>19 049</b>	<b>17 716</b>	<b>17 330</b>	<b>17 132</b>	<b>Manufacturing, mining and quarrying (B+C).....</b>
<b>3 Eletricidade, gás e água (D+E).....</b>	<b>7 381</b>	<b>7 519</b>	<b>7 553</b>	<b>6 872</b>	<b>6 033</b>	<b>6 208</b>	<b>Electricity, gas and water (D+E).....</b>
<b>4 Construção (F).....</b>	<b>29 041</b>	<b>26 787</b>	<b>25 131</b>	<b>21 781</b>	<b>19 574</b>	<b>19 550</b>	<b>Construction (F).....</b>
<b>5 Comércio por grosso e a retalho; reparação de veículos automóveis e motocicletas (G).....</b>	<b>18 123</b>	<b>18 085</b>	<b>16 769</b>	<b>14 874</b>	<b>14 240</b>	<b>14 124</b>	<b>Wholesale and retail trade; repair of motor vehicles and motorcycles (G).....</b>
<b>6 Transportes e armazenagem (H).....</b>	<b>7 687</b>	<b>7 071</b>	<b>6 762</b>	<b>6 980</b>	<b>6 978</b>	<b>6 814</b>	<b>Transportation and storage (H).....</b>
<b>7 Alojamento e restauração (I).....</b>	<b>5 402</b>	<b>5 759</b>	<b>6 117</b>	<b>5 526</b>	<b>5 344</b>	<b>5 303</b>	<b>Accommodation and food service activities (I).....</b>
<b>8 Atividades de informação e de comunicação (J).....</b>	<b>2 266</b>	<b>2 831</b>	<b>2 100</b>	<b>1 652</b>	<b>1 350</b>	<b>1 355</b>	<b>Information and communication (J).....</b>
<b>9 Sociedades gestoras de participações sociais não financeiras (K, 64202).....</b>	<b>21 222</b>	<b>21 112</b>	<b>20 774</b>	<b>20 601</b>	<b>20 782</b>	<b>20 780</b>	<b>Non-financial holdings (K, 64202).....</b>
<b>10 Atividades imobiliárias (L).....</b>	<b>18 357</b>	<b>17 871</b>	<b>17 188</b>	<b>15 483</b>	<b>14 611</b>	<b>14 504</b>	<b>Real estate activities (L).....</b>
<b>11 Atividades de consultoria, técnicas e administrativas (M+N).....</b>	<b>9 006</b>	<b>8 186</b>	<b>8 554</b>	<b>7 316</b>	<b>7 080</b>	<b>7 009</b>	<b>Professional, scientific, technical and administrative activities (M+N).....</b>
<b>12 Educação, saúde e outras atividades de serviços sociais e pessoais (P+Q+R+S).....</b>	<b>4 504</b>	<b>4 839</b>	<b>4 595</b>	<b>4 511</b>	<b>4 201</b>	<b>4 177</b>	<b>Education, human health, social work and other personal activities (P+Q+R+S).....</b>
<b>13 Outras atividades (A+O).....</b>	<b>2 396</b>	<b>2 445</b>	<b>2 503</b>	<b>2 335</b>	<b>2 407</b>	<b>2 412</b>	<b>Other activities (A+O).....</b>

(1) Secção da CAE - Rev.3 entre parêntesis. / Section of NACE Rev.2 in parentheses.

**K.3.3.2 DÍVIDA DAS EMPRESAS PRIVADAS JUNTO DO SETOR FINANCEIRO RESIDENTE, POR DIMENSÃO DA EMPRESA<sup>(1)</sup>**

Posições em fim de período

**PRIVATE CORPORATIONS DEBT VIS-À-VIS THE RESIDENT FINANCIAL SECTOR, BY SIZE OF THE COMPANY<sup>(1)</sup>**

End-of-period positions

Fonte/Source: Banco de Portugal

10<sup>6</sup>euros

	Dez 09	Dez 10	Dez 11	Dez 12	Set 13	Out 13	
	Dec 09	Dec 10	Dec 11	Dec 12	Sep 13	Oct 13	
	1	2	3	4	5	6	
<b>1 Total - dívida das empresas privadas junto do setor financeiro residente, por dimensão<sup>(1)</sup>.....</b>	<b>123 955</b>	<b>121 122</b>	<b>116 321</b>	<b>105 046</b>	<b>99 147</b>	<b>98 588</b>	<b>Total - private corporations debt vis-à-vis the resident financial sector, by size<sup>(1)</sup>.....</b>
<b>2 Microempresas.....</b>	<b>40 162</b>	<b>40 174</b>	<b>38 595</b>	<b>34 038</b>	<b>32 276</b>	<b>32 051</b>	<b>Micro corporations.....</b>
<b>3 Pequenas empresas.....</b>	<b>30 521</b>	<b>28 794</b>	<b>27 410</b>	<b>24 340</b>	<b>22 744</b>	<b>22 483</b>	<b>Small corporations.....</b>
<b>4 Médias empresas.....</b>	<b>27 837</b>	<b>29 212</b>	<b>27 327</b>	<b>25 499</b>	<b>24 129</b>	<b>23 964</b>	<b>Medium corporations.....</b>
<b>5 Grandes empresas.....</b>	<b>25 434</b>	<b>22 942</b>	<b>22 989</b>	<b>21 168</b>	<b>19 997</b>	<b>20 091</b>	<b>Large corporations.....</b>

(1) Exclui as sociedades gestoras de participações sociais não financeiras identificadas na linha 9 do quadro K.3.3.1. Classificação baseada na Recomendação da Comissão de 6 de Maio de 2003. Microempresas: número de empregados inferior a 10 e volume de negócios e/ou balanço total anual não excede 2 milhões de euros. Pequenas empresas: número de empregados inferior a 50 e volume de negócios e/ou balanço total anual não excede 10 milhões de euros. Médias empresas: número de empregados inferior a 250 e volume de negócios não excede 50 milhões de euros ou balanço total anual não excede 43 milhões de euros. Grandes empresas: casos restantes. / Excludes non-financial holdings identified in row 9 of table K.3.3.1. Classification based on the Commission Recommendation of 6 May 2003. Micro corporations: number of employees below 10 and turnover and/or annual balance-sheet total not above 2 million euros. Small corporations: number of employees below 50 and turnover and/or annual balance-sheet total does not exceed 10 million euros. Medium-sized corporations: number of employees below 250 and annual turnover not exceeding 50 million euros and/or annual balance-sheet total not exceeding 43 million euros. Large corporations: remaining cases.

**K.3.4 DÍVIDA DE PARTICULARES<sup>(1)</sup> JUNTO DO SETOR  
FINANCEIRO RESIDENTE**  
Posições em fim de período

**PRIVATE INDIVIDUALS<sup>(1)</sup> DEBT VIS-À-VIS THE RESIDENT  
FINANCIAL SECTOR**  
End-of-period positions

Fonte/Source: Banco de Portugal

10<sup>6</sup>euros

	Dez 09	Dez 10	Dez 11	Dez 12	Set 13	Out 13	
	Dec 09	Dec 10	Dec 11	Dec 12	Sep 13	Oct 13	
	1	2	3	4	5	6	
1 Empréstimos.....	155 258	157 352	153 316	146 026	140 636	140 022	Loans.....
Por prazo:							By maturity:
2 Até 1 ano.....	9 647	8 876	8 069	6 725	6 152	6 041	Up to 1 year.....
3 A mais de 1 ano.....	145 611	148 476	145 247	139 301	134 484	133 982	Over 1 year.....
Por finalidade:							By purpose:
4 Habitação.....	121 982	124 904	122 928	118 392	114 956	114 583	Housing.....
5 Consumo e outros fins.....	33 276	32 448	30 388	27 635	25 680	25 439	Consumption and other purposes.....

(1) Inclui, para além das famílias, empresários em nome individual e instituições sem fins lucrativos ao serviço das famílias. / Includes, in addition to households, sole traders and non-profit institutions serving households.



NOTAS

*NOTES*





## NOTAS EXPLICATIVAS

### B. ESTATÍSTICAS MONETÁRIAS E FINANCEIRAS

#### Emissão monetária

Até dezembro de 2001, o valor de emissão monetária divulgada no balanço do Banco de Portugal corresponde à responsabilidade pela emissão de notas e moedas denominadas em escudos. A partir de janeiro de 2002, com a entrada em circulação do euro, a emissão monetária divulgada, passa a relevar as seguintes responsabilidades:

- Até dezembro 2002 inclui notas e moedas denominadas em escudos, ainda não recolhidas.
- Moedas denominadas em euros colocadas pelo Banco de Portugal, cujo volume anual de emissão se encontra sujeito a aprovação prévia do Banco Central Europeu (BCE).
- Responsabilidade legalmente atribuída pela emissão de notas denominadas em euros, cuja forma de determinação é em seguida referida.

Método de determinação da responsabilidade pela emissão de notas denominadas em euros

Mensalmente, o total de notas em circulação é afetado aos bancos centrais pertencentes ao Eurosistema, de acordo com a seguinte tabela de repartição, que consta da decisão do Banco Central Europeu (BCE) de 13 de dezembro de 2010 (alterando a decisão de BCE/2001/15 de 12 de dezembro de 2001) relativa à emissão de notas de euro (BCE/2010/29):

<b>Membros do Eurosistema*</b>	<b>%</b>
Banco Central Europeu**	8.0000%
National Bank van België / Banque Nationale de Belgique	3.1895%
Deutsche Bundesbank	24.8995%
Eesti Pank	0.2355%
Central Bank of Ireland	1.4605%
Bank of Greece	2.5835%
Banco de España	10.9185%
Banque de France	18.6985%
Banca d'Italia	16.4310%
Central Bank of Cyprus	0.1800%
Banque Centrale du Luxembourg	0.2295%
Central Bank of Malta	0.0830%
De Nederlandsche Bank	5.2440%
Oesterreichische Nationalbank	2.5530%
Banco de Portugal	2.3015%
Banka Slovenije	0.4325%
Národná banka Slovenska	0.9115%
Suomen Pankki	1.6485%
Total	100,0000%

\*As percentagens atribuídas aos Bancos Centrais Nacionais (BCN) correspondem à afetação de 92% do total de notas emitidas, de acordo com a participação no capital social do BCE.

\*\*As tarefas de colocação em circulação e retirada de circulação de todas as notas de euros encontram-se confiadas aos BCN.

A contrapartida deste ajustamento, isto é, a diferença entre o valor de notas legalmente emitidas e o montante de notas efetivamente colocado, dá origem a uma posição Intra-Eurosistema, que para efeitos de reporte estatístico, é refletida, em termos líquidos, em ativos ou passivos diversos, consoante o respetivo sinal.

#### B.0.1 e B.0.3

(a)

Para uma definição pormenorizada dos agregados monetários da área do euro, aconselha-se a consulta do artigo publicado no Boletim Mensal do BCE de fevereiro de 1999, "Agregados monetários da área do euro e o seu papel na estratégia de política monetária do Eurosistema".

#### B.0.2 e B.0.4

(a)

As contribuições nacionais, tal como o nome indica, refletem o contributo do setor monetário residente (Banco de Portugal e outras IFM residentes) para os agregados monetários da área do euro, não podendo ser interpre-

## EXPLANATORY NOTES

### B. MONETARY AND FINANCIAL STATISTICS

#### Notes and coins

Up to December 2001, the value of notes and coins shown in the Balance Sheet of the Banco de Portugal corresponds to the liabilities in respect of the issue of banknotes and coins denominated in escudos. From January 2002 onwards, with the introduction of the euro banknotes and coins, the notes and coins item includes the following liabilities:

- Up to December 2002 includes notes and coins denominated in escudos, not yet withdrawn from circulation.
- Euro-denominated coins put into circulation by Banco de Portugal, whose annual volume of issue must be previously approved by the European Central Bank (ECB).
- Legal liability in respect of the issue of euro-denominated banknotes, which is determined as follows.

Calculation method of liabilities in respect of the issue of euro-denominated banknotes

On a monthly basis, the total value of banknotes in circulation is assigned to central banks participating in the Eurosystem, according to the banknotes allocation key mentioned in the Decision of the European Central Bank of 13 December 2010 (changing the decision of (ECB/2001/15) of 12 December 2001) on the issue of euro banknotes (ECB/2010/29):

<b>Members of the Eurosystem*</b>	<b>%</b>
European Central Bank**	8.0000%
National Bank van België / Banque Nationale de Belgique	3.1895%
Deutsche Bundesbank	24.8995%
Eesti Pank	0.2355%
Central Bank of Ireland	1.4605%
Bank of Greece	2.5835%
Banco de España	10.9185%
Banque de France	18.6985%
Banca d'Italia	16.4310%
Central Bank of Cyprus	0.1800%
Banque Centrale du Luxembourg	0.2295%
Central Bank of Malta	0.0830%
De Nederlandsche Bank	5.2440%
Oesterreichische Nationalbank	2.5530%
Banco de Portugal	2.3015%
Banka Slovenije	0.4325%
Národná banka Slovenska	0.9115%
Suomen Pankki	1.6485%
Total	100,0000%

\*National central bank's percentage shares correspond to the assignment of 92% of the total value of banknotes issued, in accordance with the key for subscription of the ECB's capital.

\*\*NCBs are entrusted with putting into and withdrawing from circulation all euro banknotes.

The counterpart to this adjustment, i.e. the difference between the value of legally issued banknotes and the amount of banknotes actually placed, gives rise to an Intra-Eurosystem position, which, for statistical reporting purposes, is reflected, in net terms, in remaining assets or liabilities, according to the respective sign.

#### B.0.1 and B.0.3

(a)

For a detailed definition of euro area monetary aggregates, see the article entitled "Euro area monetary aggregates and their role in the Eurosystem's monetary policy strategy", published in the February 1999 issue of the ECB Monthly Bulletin.

#### B.0.2 and B.0.4

(a)

National contributions, as the name suggests, reflect the contribution of the resident monetary sector (Banco de Portugal and other resident MFIs) to the euro area monetary aggregates, and cannot be interpreted as

tados como correspondendo a valores autónomos nacionais. O respetivo cálculo, efetuado de acordo com um método harmonizado ao nível da área do euro, caracteriza-se por garantir que a agregação das contribuições nacionais e da contribuição do Banco Central Europeu é idêntica ao valor obtido para o conjunto da área do euro. Em termos práticos, este método de cálculo corresponde a consolidar / anular as posições face ao setor monetário residente, em Portugal e nos outros países da área do euro, no balanço agregado do setor monetário residente (nacional). Em seguida, a título ilustrativo, apresenta-se o conteúdo das diversas componentes das contribuições nacionais para os agregados monetários:

**Contribuição nacional para a circulação monetária:** corresponde à emissão monetária do Banco de Portugal deduzida de notas e moedas denominadas em euros. A partir de janeiro de 2002 com a entrada em circulação do euro, a contribuição nacional para a moeda em circulação passa a incluir a responsabilidade legalmente atribuída pela emissão de notas denominadas em euros (vide conceito de "emissão monetária") que corresponde a uma percentagem fixa do total de notas denominadas em euros em circulação.

**Contribuição nacional para as componentes relativas a depósitos e equiparados** (passivos à vista; outros depósitos e equiparados até dois anos (exceto passivos à vista, depósitos com pré-aviso e acordos de recompra); depósitos com pré-aviso até 3 meses, acordos de recompra): corresponde às responsabilidades do setor monetário residente face ao setor não monetário (excluindo administração central) residente na área do euro.

**Contribuição nacional para as componentes que representam responsabilidades pela emissão de títulos:** corresponde à responsabilidade do setor monetário residente pela emissão de títulos, deduzida dos montantes na posse de residentes em países fora da área do euro e dos títulos de natureza idêntica emitidos por IFM residentes em países da área do euro em carteira do setor monetário residente (nacional).

#### B.0.5

##### (b)

Para uma definição pormenorizada dos agregados monetários da área do euro, aconselha-se a consulta do artigo publicado no boletim mensal do BCE de fevereiro de 1999, "Agregados monetários da área do euro e o seu papel na estratégia de política monetária do Eurosistema".

##### (c)

Relativamente à forma de cálculo das contribuições nacionais para os agregados monetários, vide notas relativas ao quadro B.0.2.

#### B.0.5, B.1.3, B.4.1.5 e B.4.2.3

##### (a)

As taxas de variação anual são calculadas com base na relação entre saldos em fim de mês e transações mensais. As transações mensais  $F_t$  são calculadas a partir das diferenças entre saldos em fim de mês corrigidos de reclassificações, de abatimentos ao ativo, de reavaliações cambiais e de preço e de quaisquer outras variações que não sejam devidas a transações financeiras:

$$F_t = (L_t - L_{t-1}) - C_t - E_t - V_t$$

Em que:

$L_t$	é o saldo no final do mês t
$C_t$	é a correção de reclassificações no mês t
$E_t$	é a correção da taxa de câmbio no mês t
$V_t$	é a correção de preço, abatimentos ao ativo e outras variações no mês t

A taxa de variação anual  $\alpha_t$ , para o mês t é calculada utilizando a fórmula seguinte:

$$\alpha_t = \left[ \prod_{i=0}^{11} \left( 1 + \frac{F_{t-i}}{L_{t-1-i}} \right) - 1 \right] * 100$$

#### B.3.0

##### (a)

Este quadro constitui um **balanço consolidado das outras instituições financeiras monetárias (OIFM) residentes**. O conceito estatístico de instituição financeira monetária (IFM) é aplicado de forma harmonizada

corresponding to national autonomous amounts. Their calculation, which is harmonized across the euro area, ensures that the aggregation of the national contributions and the contribution of the European Central Bank, is identical to the amount calculated for the euro area as a whole. In practical terms, this calculation method corresponds to the consolidation / netting out of the positions vis-à-vis the resident monetary sector, in Portugal and in the other euro area countries, in the aggregated balance sheet of the (national) resident monetary sector. For explanatory purposes, the content of the various components of national contributions to monetary aggregates is presented below:

**National contribution to currency in circulation:** corresponds to the issue of currency by Banco the Portugal minus banknotes and coins denominated in euro. From January 2002 onwards, with the introduction of the euro banknotes and coins, national contribution to the currency in circulation includes legal liabilities in respect of the issue of euro-denominated banknotes (see the "notes and coins" concept), which corresponds to a fixed percentage of euro-denominated banknotes in circulation.

**National contribution to deposits and deposit-like instruments components** (overnight deposits; other deposits and deposit-like instruments up to two years (except overnight deposits, deposits redeemable at notice and repurchase agreements); deposits redeemable at notice up to 3 months, repurchase agreements): corresponds to the resident monetary sector liabilities vis-à-vis the euro area resident non-monetary sector (excluding central government).

**National contribution to components representing liabilities in respect of securities issued:** corresponds to the resident monetary sector liability in respect of securities issued, minus amounts held by non-euro area residents and securities of a similar nature issued by euro area MFIs held by the (national) resident monetary sector.

#### B.0.5

##### (b)

For a detailed definition of euro area monetary aggregate, see the article entitled "Euro area monetary aggregates and their role in the Eurosystem's monetary policy strategy", published in the February 1999 issue of the ECB Monthly Bulletin.

##### (c)

With respect to the calculation method of national contributions to monetary aggregates, see notes to Table B.0.2.

#### B.0.5, B.1.3, B.4.1.5 and B.4.2.3

##### (a)

The annual growth rates are calculated on the basis of the relationship between end-of-month stocks and monthly transactions. The monthly transactions  $F_t$  are calculated from differences in stocks corrected of reclassifications, write-offs/write-downs, exchange rate changes and price revaluation and any other changes which do not arise from transactions:

$$F_t = (L_t - L_{t-1}) - C_t - E_t - V_t$$

Where:

$L_t$	is the stock at the end of the month t
$C_t$	is the reclassification adjustment in month t
$E_t$	is the exchange rate adjustment in month t
$V_t$	is the price revaluation, write-offs/write-downs and any other adjustments in month t

The annual growth rate  $\alpha_t$ , for month t is calculated according to the following formula:

$$\alpha_t = \left[ \prod_{i=0}^{11} \left( 1 + \frac{F_{t-i}}{L_{t-1-i}} \right) - 1 \right] * 100$$

#### B.3.0

##### (a)

This table is a **consolidated balance sheet of resident other monetary financial institutions (OMFIs)**. The statistical concept of monetary financial institution (MFI) has been harmonised across all European Union



em todos os países da União Europeia. O setor das OIFM é constituído pelas IFM excluindo os bancos centrais nacionais. Assim, em Portugal, o setor das OIFM não inclui o Banco de Portugal, sendo constituído por todos os outros bancos (incluindo a Caixa Geral de Depósitos), caixas económicas, caixas de crédito agrícola mútuo e fundos do mercado monetário. Note-se que as restantes instituições de crédito (sociedades de investimento, sociedades de locação financeira, sociedades de factoring e sociedades financeiras para aquisições a crédito) encontram-se classificadas do ponto de vista estatístico como outros intermediários financeiros (um subgrupo estatístico das instituições financeiras não monetárias (IFNM)), não sendo, desta forma, abrangidas pelo conceito de OIFM.

#### B.7.1.1 a B.7.1.8

##### a) Definições gerais

i)  
As estatísticas de taxas de juro das instituições financeiras monetárias (IFM) apresentadas no Boletim Estatístico têm subjacente uma metodologia harmonizada, válida para toda a área do euro, a qual se encontra definida no Regulamento N.º 290/2009 do Banco Central Europeu, de 31 de março de 2009 (BCE/2009/7). As estatísticas de taxas de juro cobrem as operações de empréstimos e depósitos denominados em euros face a particulares e sociedades não financeiras residentes em países pertencentes à União Monetária. Estas estatísticas são calculadas a partir das taxas de juro praticadas pelo conjunto das IFM residentes (excluindo o Banco de Portugal e os fundos do mercado monetário) ponderadas pelos respetivos montantes associados.

ii)  
O conceito de particulares abrange os setores agrupados das famílias e das instituições sem fim lucrativo ao serviço das famílias.

iii)  
As estatísticas de taxas de juro abrangem as estatísticas de taxas de juro sobre novas operações e de saldos.

Por “novas operações” entende-se qualquer novo acordo entre uma família ou sociedade não financeira e a instituição monetária. As prorrogações automáticas de depósitos e de contratos de empréstimo preexistentes, ou seja, que não exijam qualquer envolvimento ativo por parte do particular ou da sociedade não financeira e que não envolvam qualquer renegociação dos termos e condições do contrato, incluindo a taxa de juro, não são considerados novas operações. As alterações das taxas de juro variáveis que derivem de ajustamentos automáticos de taxa de juro efetuados pela IFM não constituem novos acordos e, portanto, não são consideradas novas operações. A taxa de juro das novas operações reflete a média ponderada das taxas de juro aplicadas aos depósitos e empréstimos no que respeita aos novos acordos celebrados durante o período de referência.

Saliente-se, contudo, que as taxas de juro das novas operações apresentadas, por serem agregadas com recurso exclusivo aos montantes das operações e por estarem, no caso das operações ativas, desagregadas por prazo de fixação inicial de taxa e não por prazo contratual, não podem ser interpretadas como o contributo na margem para as taxas de juro dos saldos. Tal implica, nomeadamente, que se perde o significado habitual dos spreads face aos indexantes relevantes (ver nota introdutória ao Boletim Estatístico de dezembro de 2003).

Por seu turno, a taxa de juro sobre saldos reflete a média ponderada das taxas de juro aplicadas aos saldos de depósitos ou de empréstimos vivos em fim de mês em relação a determinada categoria de instrumentos. Os créditos de cobrança duvidosa e os empréstimos para reestruturação da dívida a taxas inferiores às normalmente praticadas no mercado não estão incluídos nas taxas de juros médias ponderadas referentes aos saldos. No caso dos descobertos bancários, depósitos transferíveis e depósitos com pré-aviso, entende-se que o conceito de saldo coincide com o de novas operações dada a natureza destes instrumentos financeiros.

##### Notas técnicas

(1)  
As taxas de juro apresentadas são taxas acordadas anualizadas (TAA) e correspondem à média ponderada das taxas de juro individualmente acordadas entre a instituição monetária e o particular ou sociedade não financeira em relação a um dado depósito ou empréstimo, convertidas numa base anual e cotada como percentagem ao ano. A TAA cobre apenas os pagamentos de juros sobre depósitos ou empréstimos, mas não os outros encargos eventualmente aplicáveis. Para as novas operações de empréstimos ao consumo

countries. The OMFI sector consists of MFIs excluding national central banks. Therefore, in Portugal, the OMFI sector does not include the Banco de Portugal and consists of all other banks (including the Caixa Geral de Depósitos), savings banks, mutual agricultural credit banks and money market funds. It should be noted that the other credit institutions (investment companies, financial leasing companies, factoring companies and credit-purchase financing companies), from a statistical perspective, are classified as other financial intermediaries (a statistical subgroup of non-monetary financial institutions (NMFIs)) and therefore are not covered by the OMFI concept.

#### B.7.1.1 to B.7.1.8

##### a) General definitions

i)  
Statistics on interest rates, applied by monetary financial institutions (MFIs) and published in the Statistical Bulletin, are based on the euro area harmonised methodology set by Regulation No. 290/2009 of the European Central Bank, of 31 March 2009 (ECB/2009/7). Interest rate statistics cover euro-denominated deposits and loans vis-à-vis private individuals and non-financial corporations resident in Monetary Union countries. These statistics are calculated based on interest rates applied by all resident MFIs (excluding Banco de Portugal and money market Funds) weighted by their corresponding amounts.

ii)  
The concept of private individuals covers the household sector and the sector of non-profit institutions serving households.

iii)  
Statistics on interest rates cover interest rate statistics on new business and outstanding amounts.

New business means any new agreement between a household or a non-financial corporation and the monetary institution. Rollovers of existing deposits and loan contracts that are carried out automatically - i.e., without any active involvement of the household or non-financial corporation, and that do not involve any renegotiation of the terms and conditions of the contract, including the interest rate - shall not be considered as new business. Changes in variable interest rates in the sense of automatic adjustments of the interest rate performed by a MFI are not new agreements and shall therefore not be considered as new business. Interest rates on new business shall reflect the weighted average interest rate applied to the deposits and loans in respect of new agreements made during the reference time period.

However, it should be noted that interest rates on new business cannot be interpreted as the margin contribution to interest rates on outstanding amounts because they are aggregated using business amounts as single weights, and they are broken down by initial rate fixation period and not by agreed maturity. This implies, inter alia, that the usual meaning of spreads vis-à-vis the relevant reference rate is lost (see introductory note to the December 2003 issue of the Statistical Bulletin).

Interest rates on outstanding amounts shall reflect the weighted average interest rate applied to deposits or loans in the relevant instrument category as at the end of the month. Non-performing loans and restructured loans at rates below standard market conditions are not included in the weighted average interest rates on outstanding amounts.

In the case of bank overdrafts, transferable deposits and deposits redeemable at notice, the concept of new business shall be extended to the whole stock, given the nature of these financial instruments.

##### Technical notes

(1)  
The interest rates presented here are annualised agreed rates (AAR) and correspond to the weighted average of the interest rates that are individually agreed between the monetary institution and the household or non-financial corporation for a deposit or loan, converted to an annual basis and quoted in percentages per annum. Any AAR only covers interest rate payments on deposits and loans, but no other charges that may apply. A different rate is calculated for new consumer credit or new loans for

e habitação, é apresentada adicionalmente a taxa anual de encargos efetiva global, TAEG (Diretiva n.º 2008/48/CE e Decreto-Lei n.º 133/2009, de 2 de junho), que engloba todos os encargos com os empréstimos para além do pagamento dos juros.

(2)

A desagregação por prazo das novas operações de empréstimos baseia-se no prazo de fixação inicial de taxa. Por exemplo, um novo empréstimo ao consumo a três anos com taxa de juro indexada, revista de 6 em 6 meses, é classificado em termos de novas operações no segmento “Empréstimos a particulares para consumo com prazo de fixação inicial de taxa até 1 ano”, enquanto que um outro novo empréstimo ao consumo a três anos com taxa de juro fixa é classificado no segmento “Empréstimos a particulares para consumo com prazo de fixação inicial de taxa de 1 a 5 anos”; no âmbito dos saldos estas duas operações são, em ambos os casos, classificadas no segmento “Empréstimos a particulares para consumo e outros fins – operações de 1 a 5 anos”. Por convenção, as operações a taxa variável estão classificadas no período de fixação inicial de taxa inferior a 1 ano. Para as novas operações de depósitos e para os saldos o critério subjacente é o prazo original da operação. As taxas de juro de novas operações apresentadas, por serem agregadas com recurso exclusivo aos montantes das operações e por estarem desagregadas por prazo de fixação inicial de taxa e não por prazo contratual, não podem ser interpretadas como o contributo na margem para as taxas de juro dos saldos. Tal implica, nomeadamente, que se perde o significado habitual dos spreads calculados face aos indexantes relevantes (ver nota introdutória ao Boletim Estatístico de dezembro de 2003).

(3)

Os empréstimos a famílias para a compra de habitação são definidos como empréstimos concedidos para possibilitar o investimento na habitação, incluindo construção e melhoramentos. As estatísticas de taxas de juro das IFM cobrem indistintamente os créditos à habitação com e sem garantia. Os empréstimos às famílias para consumo (crédito ao consumo), são definidos como empréstimos concedidos para utilização pessoal no consumo de bens e serviços. Os novos empréstimos às famílias para outros fins são definidos como empréstimos, com exceção dos descobertos bancários, concedidos para finalidades tais como negócios, consolidação de dívida, educação, etc.

(4)

A desagregação por “escalonamento de crédito” dos empréstimos concedidos a empresas não financeiras baseia-se no montante de cada transação individual que é classificada como nova operação e não na totalidade do crédito concedido a essas entidades.

(5)

Os descobertos bancários incluem, para além dos saldos devedores dos depósitos à ordem, os montantes de crédito utilizados com recurso a cartões de crédito e através de linhas de crédito autorizadas.

(6)

As taxas de juro publicadas são médias ponderadas pelos respetivos montantes associados. No que concerne às taxas sobre novas operações deve ter-se presente que estas taxas não são ponderadas pelo prazo contratual das operações.

(7)

Para o período compreendido entre janeiro de 2003 e maio de 2010 as estatísticas de taxas de juro das IFM apresentadas encontram-se calculadas a partir das taxas de juro praticadas por uma amostra representativa das IFM residentes (excluindo o Banco de Portugal e os fundos do mercado monetário) ponderadas pelos respetivos montantes associados. Durante o referido período, os montantes de novas operações foram extrapolados para o conjunto das instituições de crédito a partir das que pertencem à amostra, com base no estimador Horvitz-Thompson.

#### B.8.1.1.2

(a)

Os fundos são classificados em termos de política de investimento, tendo em conta a composição maioritária do ativo e a estratégia de investimento indicada no respetivo regulamento de gestão. Assim, fundos que investem maioritariamente em ações ou em unidades de participação de fundos de ações, são classificados como “fundos de ações”; fundos que investem maioritariamente em obrigações ou em unidades de participação de fundos de obrigações, são classificados como “fundos de obrigações”; fundos que investem simultaneamente em ações e obrigações, sem prevalência por um deste tipo de ativos, são classificados como “fundos mistos”; fundos que investem maioritariamente em imóveis

house purchases, the annual percentage rate of charge (APRC), which covers the total cost of the loans, in addition to interest payments. It is calculated according to Directive No. 2008/48/CE as well as Decree-Law No. 133/2009 of 2 June.

(2)

The breakdown of new loans is based on the initial rate fixation period. For instance, a new three-year consumer credit with indexed interest rate, revised half-yearly, is classified in these Tables under the item “Consumer credits to private individuals with up to a 1-year initial rate fixation”, while another new three-year consumer credit with fixed interest rate is classified in these Tables under the item “Consumer credits to private individuals with initial rate fixation from 1 to 5 years”. In the case of interest rates statistics on outstanding amounts these credit transactions are, in both cases, classified under the item “Consumer credits and loans to other purposes to private individuals - 1 to 5 years’ maturity.” It has been agreed that variable rate loans are classified under up to a 1-year initial rate fixation. The underlying criterion for new deposits and for outstanding amounts consists of the original agreed maturity. Interest rates on new business cannot be interpreted as a contribution at the margin to the interest rates on outstanding amounts because they are aggregated using the business volume as a single weight and they are broken down by initial rate fixation period instead of by agreed maturity. In particular, this implies that the usual meaning of the spread vis-à-vis the relevant reference rate is lost (see Introductory Note to the December 2003 issue of the Statistical Bulletin).

(3)

Loans to private individuals for house purchase are defined as loans granted for housing investment, including construction and renovation. MFIs interest rate statistics cover indiscriminately loans for house purchase both with and without collateral. Loans to private individuals for consumption (consumer credit) are defined as loans granted for personal use in consumption of goods and services. New loans to private individuals for other purposes are defined as loans, except bank overdrafts, granted for purposes such as business, debt consolidation, education, etc.

(4)

The breakdown by “credit category” of loans granted to non-financial corporations is based on the amount of each individual transaction that is classified as new business and not on the total credit granted to such entities.

(5)

Bank overdrafts include, in addition to the debit balances of overnight deposits, the amount of credit used through credit cards and by means of authorised credit lines.

(6)

Published interest rates are average rates weighted by their corresponding amounts. In particular, interest rates on new business are not weighted by the agreed maturity of the transactions.

(7)

Since January 2003 until May 2010, published interest rate statistics were calculated based on interest rates applied by a representative sample of resident MFIs (excluding Banco de Portugal and money market funds) weighted by their corresponding amounts. During the referred period, the amounts of new business corresponding to credit institutions included in the sample were extrapolated to all credit institutions based on the Horvitz-Thompson estimator.

#### B.8.1.1.2

(a)

The breakdown by investment policy is generally based on the types of assets in which the investment funds primarily invest, usually on the basis of a stated strategy indicated in the management rules and regulations. Therefore, if the fund primarily invests in shares and other equity or in shares/units issued by equity funds, then it is allocated to the “equity funds” category; if the fund primarily invests in debt securities or in shares/units issued by bond funds, then it is allocated to the “bond funds” category; funds investing in both equity and bonds, without any prevalent policy for either, are allocated to the “mixed funds” category; if the fund primarily invests in real estate or in shares/units issued by real estate funds, then it

ou em unidades de participação de fundos imobiliários, são classificados como “fundos imobiliários”; os *hedge funds* são classificados de acordo com a definição estatística estabelecida na orientação BCE/2007/9, nomeadamente são fundos que seguem estratégias de investimento livres de constrangimentos para obter resultados absolutos positivos; nos restantes casos, os fundos são classificados na categoria residual de “outros fundos”.

(b)

Os fundos são desagregados em termos da variabilidade, ou não, do respetivo capital. As unidades de participação dos fundos abertos podem ser emitidas, revendidas ou resgatadas. Os fundos fechados têm um número fixo de unidades de participação, devendo os seus detentores comprar ou vender as mesmas, caso pretendam investir ou desinvestir neste tipo de fundos.

#### **B.8.2.1.1**

(a)

Inclui informação dos intermediários financeiros supervisionados pelo Banco de Portugal, ou seja, exclui nomeadamente as sociedades gestoras de participações sociais que controlam as empresas de seguros. Adicionalmente, inclui informação de sociedades e fundos de titularização de créditos supervisionados pela comissão de mercados e valores mobiliários.

#### **B.8.2.1.2**

(a)

Inclui informação dos auxiliares financeiros supervisionados pelo Banco de Portugal, ou seja, exclui nomeadamente os auxiliares de seguros e as sociedades gestoras de fundos de pensões.

#### **B.8.2.2.1 a B.8.2.3.3**

(a)

Inclui informação dos outros intermediários financeiros e auxiliares financeiros supervisionados pelo Banco de Portugal, ou seja, exclui nomeadamente as sociedades gestoras de participações sociais que controlam as empresas de seguros, os auxiliares de seguros e as sociedades gestoras de fundos de pensões. Adicionalmente, inclui informação de sociedades e fundos de titularização de créditos supervisionados pela comissão de mercados e valores mobiliários.

#### **B.8.3.1**

(a)

Inclui informação das sociedades gestoras de participações sociais do setor financeiro supervisionados pelo Banco de Portugal, isto é, exclui as sociedades gestoras de participações sociais que controlam empresas de seguros.

#### **B.10.3.2**

(a)

Os títulos selecionados, para os quais se calculam *yields to maturity*, são os que, em cada momento, são considerados como de referência para o prazo dos dez anos pelos intervenientes no mercado. Dado que os momentos de alteração de *benchmark* não são coincidentes para Portugal e para a área do euro, os valores apresentados para o respetivo diferencial podem ser afetados pelo facto de, em determinados períodos, estarem em comparação obrigações com prazos residuais diferentes.

### **C. ESTATÍSTICAS DA BALANÇA DE PAGAMENTOS E DA POSIÇÃO DE INVESTIMENTO INTERNACIONAL**

De acordo com a metodologia seguida nas estatísticas da balança de pagamentos e da posição de investimento internacional deve ter-se em consideração a seguinte setorização institucional:

Autoridades monetárias - inclui o Banco de Portugal e o Tesouro, até dezembro de 1998. A partir de janeiro 1999 inclui, apenas, o Banco de Portugal. Esta alteração surge na sequência do estipulado no Tratado da Comunidade Europeia, cujos artigos 105(2) e 116(3) conferem ao Euro-sistema, composto pelo Banco Central Europeu e pelos bancos centrais nacionais da zona do euro, o direito exclusivo de detenção e gestão das reservas oficiais dos Estados membros desde o início da fase III da UEM.

Administrações públicas - a partir de janeiro 1999 inclui o Tesouro;

Outras instituições financeiras monetárias - exclui o Banco de Portugal;

Outros intermediários financeiros e auxiliares financeiros - inclui, nomeadamente, sociedades de investimento, sociedades financeiras de corretagem, sociedades gestoras de património e sociedades de desenvolvimento regional;

Particulares - inclui as famílias e as instituições sem fim lucrativo ao serviço das famílias.

*is allocated to the “real estate” category; Hedge funds are classified in line with the statistical definition set out in guideline ECB/2007/9, in particular they cover funds with relatively unconstrained investment strategies and few restrictions on the types of financial instrument in which they may invest; if a fund cannot be classified as an equity, bond, mixed, real estate or hedge fund, it is included in the residual “other funds” category.*

(b)

*The breakdown by type of fund includes “open-end” funds, whose units or shares can be repurchased or redeemed out of the fund’s assets, and “closed-end” funds with a fixed number of issued shares whose shareholders have to buy or sell existing shares to enter or leave the fund.*

#### **B.8.2.1.1**

(a)

*Includes data on financial intermediaries supervised by the Banco de Portugal, namely it does not include financial holding companies that control insurance companies. Additionally, it includes data on securitization societies and funds supervised by the portuguese securities market commission.*

#### **B.8.2.1.2**

(a)

*Includes data on financial auxiliaries supervised by the Banco de Portugal, namely it does not include insurance financial auxiliaries and pension fund managing companies.*

#### **B.8.2.2.1 to B.8.2.3.3**

(a)

*Includes data on other financial intermediaries and financial auxiliaries supervised by the Banco de Portugal, namely it does not include financial holding companies that control insurance companies, insurance financial auxiliaries and pension fund managing companies. Additionally, it includes data on securitization societies and funds supervised by the Portuguese securities market commission.*

#### **B.8.3.1**

(a)

*Includes data on financial holding companies supervised by the Banco de Portugal, so it excludes financial holding companies that control insurance companies.*

#### **B.10.3.2**

(a)

*The selected securities for which yields to maturity are calculated are those that, at any time, are considered to be a reference for the 10-year maturity by market participants./ The change of benchmark for Portugal and for the Euro area is not simultaneous. Thus the respective differential may be affected by the comparison of bonds with different residual maturities.*

### **C. BALANCE OF PAYMENTS AND INTERNATIONAL INVESTMENT POSITION STATISTICS**

*According to the balance of payments and international investment position methodologies the following institutional sectors coverage should be considered:*

*Monetary authorities - up to December 1998, includes the Banco de Portugal and the Treasury. From January 1999 onwards, includes only the Banco de Portugal. In accordance with the institutional arrangements in the Treaty establishing the European Community, namely its articles 105(2) and 116(3), only the Eurosystem, composed of the ECB and the national central banks participating in the single currency, has the exclusive right to hold and manage the official foreign reserves of the Member States from the beginning of stage three of EMU.*

*General government - from January 1999 onwards includes the Treasury.*

*Other monetary financial institutions - does not include the Banco de Portugal;*

*Other financial intermediaries and financial auxiliaries - includes, namely, dealers, wealth managing companies and regional development companies;*

*Private individuals - includes households and non-profit institutions serving households.*

#### C.0.1, C.2.0 a C.2.7

(a)

Na balança financeira um sinal negativo (positivo) corresponde a um aumento líquido (diminuição líquida) de ativos ou a uma diminuição líquida (aumento líquido) de passivos.

(b)

A análise das rubricas de investimento direto, investimento de carteira e outro investimento em termos líquidos é particularmente relevante quando ocorram operações (sobretudo se forem de elevado montante) que se compensem em termos de ativo e passivo, caso em que apenas os valores líquidos explicitarão adequadamente a situação verificada, podendo acontecer uma leitura errónea quando se proceda a uma análise isolada de cada uma das componentes.

Esta situação tem ocorrido, sobretudo, ao nível da rubrica de investimento direto, caso em que a análise parcelar das operações de investimento de Portugal no exterior, por um lado, e do investimento do exterior em Portugal, por outro, deve ser conjugada com a leitura do comportamento da rubrica de investimento direto em termos líquidos.

Esta particularidade prende-se com o facto de existirem operações de investimento direto nos dois sentidos que se compensam mutuamente, não correspondendo a investimento líquido na (ou da) economia portuguesa. É o caso de uma empresa constituída em Portugal, que seja apenas um intermediário numa operação de investimento direto entre dois países estrangeiros. Por exemplo, se a empresa não residente A investe na empresa residente B e esta, por sua vez, investe noutra empresa não residente C, na prática, o resultado final consubstanciar-se-á, em termos líquidos, num simples investimento entre empresas não residentes (investimento de A em C).

#### C.2.4.7 e C.3.3.3

(b)

A zona económica *off-shores* inclui os seguintes países: Andorra, Antígua e Barbuda, Anguila, Antilhas Holandesas, Barbados, Barém, Bermuda, Bahamas, Belize, Granada, Ilha de Guernsey, Gibraltar, Hong Kong, Ilha de Man, Ilha de Jersey, Jamaica, São Cristóvão e Nevis, Ilhas Caimão, Líbano, Santa Lúcia, Liechtenstein, Libéria, Ilhas Marshall, Monserrate, Maldivas, Nauru, Panamá, Filipinas, Singapura, Ilhas Turcas e Caicos, São Vicente e Granadinas, Ilhas Virgens Britânicas, Ilhas Virgens Americanas, Vanuatu e Samoa.

#### C.2.4.7, C.2.4.8, C.2.4.9 e C.3.3.3

(a)

As estatísticas relativas à zona económica de contrapartida dos passivos de investimento de carteira apresentada no quadro "C.3.3.3 – Investimento de carteira – passivos, por zona económica e país de origem, posições em fim de período" procuram ter por base a residência dos detentores dos títulos. Para o efeito é tida em consideração, designadamente, a informação disponibilizada pelo Fundo Monetário Internacional no âmbito do *Coordinated Portfolio Investment Survey* (CPIS). Neste inquérito os países reportam as posições de ativos de investimento de carteira, desagregados por tipo de título e país de contraparte, isto é, de acordo com o país de residência do emitente dos títulos. Pelo facto desta informação apenas estar disponível a partir de 2001, só é possível beneficiar da sua utilização para dados posteriores a essa data. Os valores dos passivos dos quadros de fluxos, "C.2.4.7 – Investimento de carteira – Por zona económica", "C.2.4.8 – Investimento de carteira – Com países da área do euro" e "C.2.4.9 – Investimento de carteira – Com países fora da área do euro", são obtidos de acordo com a informação reportada diretamente ao Banco de Portugal, a qual, na maioria das situações, se refere ao primeiro tomador dos títulos.

## D. ESTATÍSTICAS CAMBIAIS

### D.1.1.1

(a)

Foram introduzidas nestes quadros, a partir de outubro de 2000, as cotações médias mensais do euro em relação ao rand da África do Sul, won da Coreia do Sul, dólar de Hong Kong, coroa da Islândia, lev da Bulgária, coroa da Eslováquia, lira de Malta, leu da Roménia, lira turca, dólar de Singapura, lats da Letónia e litas da Lituânia, calculadas a partir das cotações de referência diárias do BCE.

(b)

O Banco Central Europeu passou a publicar a partir de 1 de abril de 2005, taxas de câmbio de referência para o euro, numa base diária, para a Kuna croata (HRK), para o rublo russo (RUB), para o yuan renmimbi da China

#### C.0.1, C.2.0 to C.2.7

(a)

A minus (plus) sign means a net increase (net decrease) on the assets and a net decrease (net increase) on the liabilities.

(b)

The analysis of these items in net terms is particularly relevant when there are very significant transactions affecting both assets and liabilities. In these cases, only net figures will appropriately express the correct result, whereas the separate analysis of each component would be misleading.

This situation has occurred mainly at the level of the direct investment item, where the separate analysis of Portuguese direct investment abroad and of foreign direct investment in Portugal has to be supplemented with the analysis of the total net direct investment item. This feature relates to the fact that there are direct investment transactions in both directions that balance each other, not resulting in a net investment in (or from) the Portuguese economy.

This is the case in which a company resident in Portugal acts solely as an intermediary in a direct investment transaction between two foreign countries. For example, if a non resident company A invests in a resident company B and the latter invests in another non resident company C, in practice the final net result will be an investment between non resident companies (investment from A in C).

#### C.2.4.7 and C.3.3.3

(b)

The economic zone off-shores includes the following countries: Andorra, Antigua and Barbuda, Anguilla, Netherlands Antilles, Barbados, Bahrain, Bermuda, Bahamas, Belize, Dominica, Grenada, Guernsey, Gibraltar, Hong Kong, Isle of Man, Jersey, Jamaica, St Kitts and Nevis, Cayman Islands, Lebanon, Saint Lucia, Liechtenstein, Liberia, Marshall Islands, Montserrat, Maldives, Nauru, Panama, Philippines, Singapore, Turks and Caicos Islands, Saint Vincent and the Grenadines, British Virgin Islands, U.S. Virgin Islands, Vanuatu and Samoa.

#### C.2.4.7, C.2.4.8, C.2.4.9 and C.3.3.3

(a)

The statistics regarding the geographical breakdown of the liabilities of portfolio investment presented in table "C.3.3.3 – Portfolio investment – liabilities, By economic area and country of origin, End-of-period positions" should be based on the residence of the owners of the securities. To accomplish that it is used information made available by the International Monetary Fund, in the context of the Coordinated Portfolio Investment Survey (CPIS). In this survey the countries report their assets of portfolio investment, with a breakdown by type of security and counterpart country, i.e., accordingly with the residence country of the issuer of the securities. As this information is only available since 2001, it is only possible to benefit from it for figures from that period onwards. The values of the liabilities on tables "C.2.4.7 – Portfolio investment – By economic area", "C.2.4.8 – Portfolio investment – With area countries" and "C.2.4.9 – Portfolio investment – With non-euro area countries" are obtained accordingly with the information reported directly to the Banco de Portugal which refers mainly to the first acquirer of the securities.

## D. EXCHANGE RATE STATISTICS

### D.1.1.1

(a)

From October 2000 onwards these tables include the euro average exchange rate against the South African rand, South Korean won, Hong Kong dollar, Iceland krona, Bulgarian lev, Slovak koruna, Maltese lira, Romania leu, Turkish lira, Singapore dollar, Latvian lats and Lithuanian litas, calculated from the daily reference exchange rates of the ECB.

(b)

As from 1 April 2005, the European Central Bank started to publish euro reference exchange rates on a daily basis for the (Croatia) kuna (HRK), for the Russian rouble (RUB), for the (China) Renmimbi yuan (CNY),

(CNY), para a rupia indonésia (IDR), para o ringgit da Malásia (MYR), para o peso filipino (PHP) e para o baht da Tailândia (THB). Até esta data, o Banco de Portugal divulgava taxas de câmbio mensais de fim de período para estas moedas.

(c) Em 1 de janeiro de 2008, o Banco Central Europeu acrescentou duas novas moedas à lista corrente de taxas de referência do euro, passando a cotar diariamente o peso mexicano (MXN) e o real do Brasil (BRL). Anteriormente a esta data, o Banco de Portugal disponibilizava, em final de mês, cotações para o peso mexicano a título meramente indicativo e cotações diárias do euro em relação ao real do Brasil (BRL).

(d) A partir de 2 de janeiro de 2009, o Banco Central Europeu passou a calcular e publicar as taxas de referência do euro para a rupia indiana numa base diária.

(e) Em 3 de janeiro de 2011, o Banco Central Europeu começou a calcular e publicar as taxas de referência do euro para o shequel de Israel numa base diária.

#### **D.1.2.1 e D.1.2.4**

(a) DSE - Direito de Saque Especial.

(b) Média dos *fixings* AM e PM de Londres.

(c) Média dos *fixings* AM e PM de Londres.

#### **D.1.3**

(a) Atualmente, com exceção das moedas kwanza de Angola (AOA), metical de Moçambique (MZN), dinar Sérvio (RSD) e dobra de S. Tomé e Príncipe (STD), que têm as cotações contra o euro, as restantes moedas têm subjacente as cotações do dólar dos Estados Unidos (USD) face a cada moeda (preços médios recolhidos no último dia útil do mês, cerca das 13.30h) e a taxa de referência do euro face ao USD (fonte: BCE, último dia útil do mês).

(b) Em fevereiro de 2003, data da formação do novo Estado Sérvia-Montenegro, introdução do dinar sérvio (CSD) para a Sérvia, enquanto que em Montenegro passou a utilizar-se o euro (EUR). Após a separação da Sérvia e Montenegro, o código ISO do dinar sérvio foi modificado para RSD, com efeitos a partir de 25 de outubro de 2006. Série descontinuada do dinar jugoslavo (YUM) com efeitos a partir de fevereiro de 2003, data da formação do novo Estado Sérvia-Montenegro.

(c) Em 1 de dezembro de 1999, introdução do Kwanza (AOA), equivalente a 1 000 000 do anterior kwanza reajustado (AOR).

(d) No final de março de 1999, o franco congolês passou a ser cotado como moeda da República Democrática do Congo, em substituição do anterior novo zaire. Foi estabelecida a paridade entre as duas moedas de 1:100 000.

(e) Em 1 de julho de 2007 introdução do cedi do Gana (GHS), equivalente a 10 000 do anterior cedi (GHC).

(f) Cotações do franco malgaxe (MGF) até dezembro de 2004. A partir de janeiro de 2005 cotações da nova moeda ariary malgaxe MGA, introduzida em 31 de julho de 2003, com a paridade de 1 MGA = 5 MGF.

(g) O metical revalorizado (MZN) entrou em circulação em 1 de julho de 2006, com a paridade de 1 MZN = 1 000 MZM.

(h) Em 10 de janeiro de 2007, foi introduzida a libra sudanesa (SDG) equivalente a 100 dinares sudaneses (SDD).

(i) Franco da Comunidade Financeira Africana (Franco CFA - BEAC) – Autoridade responsável: Banque Centrale des États de l'Afrique Centrale - cotação para: Camarões, República Centro-Africana, Congo, Gabão, Chade e Guiné Equatorial.

for the Indonesian rupiah (IDR), for the Malaysian ringgit (MYR), for the Philippine peso (PHP) and for the (Thailand) bath (THB). Until this date, the Banco de Portugal published end-of-month euro exchange rates for these currencies.

(c) On 1 January 2008, the European Central Bank added two new currencies to the current list of the ECB reference exchange rates, having started to disclose exchange rates for the Mexican peso (MXN) and the Brazilian real (BRL), on a daily basis. Up to that date, the Banco de Portugal made available indicative exchange rates for the Mexican peso, at the end of the month, and daily Euro exchange rates against the Brazilian real (BRL).

(d) On 2 January 2009, the European Central Bank has started to compute and publish the euro reference rates for the Indian rupee on a daily basis.

(e) As of 3 January 2011, the European Central Bank has started to compute and publish the euro reference rates for the Israeli shekel on a daily basis.

#### **D.1.2.1 and D.1.2.4**

(a) SDR - Special Drawing Rights.

(b) Average of the London AM and PM fixings.

(c) Average of the London AM and PM fixings.

#### **D.1.3**

(a) Currently, with exception of the currencies Kwanza of Angola (AOA), Mozambique metical (MZN), Serbian dinar (RSD) and dobra of S. Tomé and Príncipe (STD), that have exchange rate against the euro, the others currencies are based on the US dollar exchange rate vis-à-vis each currency (average prices on the last working day of the month, at 1:30 PM) and the euro reference rate vis-à-vis the US dollar (source: ECB, last working day of the month).

(b) On February 2003, data of the constitution of the new State of Serbia-Montenegro issue of Serbian dinar (CSD) for Serbia, while Montenegro began using the euro (EUR). Following the split of Serbia and Montenegro, a new ISO code is effective for the serbian currency since October 25, 2006. The ISO code RSD has replaced the former CSD code. Yugoslavian dinar (YUM) series discontinued with effects from February 2003, data of the constitution of the new State of Serbia-Montenegro.

(c) On 1 December, 1999, issue of kwanza (AOA) equivalent to 1,000,000 of the previous readjusted kwanza (AOR).

(d) At the end of March 1999, the franc congolais started to be quoted as the currency of Congo Democratic Republic, replacing the previous new zaire. A parity of 1:100 000 was established between the two currencies.

(e) On July 2007 issue of Ghana cedi (GHS) equivalent to 10,000 of the previous cedi (GHC).

(f) Malagasy franc exchange rate until December 2004. Starting on January 2005, exchange rate for the new currency, malagasy ariary (MGA), introduced on 31 July 2003 equivalent to 5 of previous malagasy franc (MGF).

(g) The re-valued metical (MZN) entered into circulation on 1 July 2006, equivalent to 1 MZN = 1 000 MZM.

(h) On 10 January 2007, was issued the sudanese pound (SDG), equivalent to 100 sudanese dinars (SDD).

(i) African Financial Community Franc (CFA Franc BEACO) – Responsible authority: Banque Centrale des États de l'Afrique de l'Afrique Centrale - quotation for: Cameroon, Central African Republic, Congo, Gabon, Chade and Equatorial Guinea.

(j) Franco da Comunidade Financeira Africana (Franco CFA - BEACO) – Autoridade responsável: Banque Centrale des États de l'Afrique de l'Ouest - cotação para: Benim, Costa do Marfim, Burkina-Faso, Senegal, Níger, Togo, Mali e Guiné-Bissau. No caso da Guiné-Bissau, o franco apenas foi introduzido como moeda oficial em 2 de maio de 1997, em substituição do peso da Guiné-Bissau.

(k) Em 1 de janeiro de 2013, introdução do novo kwacha zambiano (ZMW), equivalente a 1 000 do anterior (ZMK)

(l) O dólar do Zimbabué (ZWD) foi redenominado em 1 de agosto de 2006 (1 ZWD novo = 1 000 ZWD antigos). Em 1 de agosto de 2008 foi alterado o código ISO do dólar do Zimbabué de ZWD para ZWR e redenominado de 1 ZWR = 10 000 000 000 ZWD. Em 1 de fevereiro de 2009 foi alterado o código ISO do dólar do Zimbabué de ZWR para ZWL e redenominado de 1 ZWL = 1 000 000 000 000 ZWR.

(m) Sistema de câmbios múltiplos. Paridade fixa face ao dólar dos Estados Unidos. De julho de 1999 a outubro de 2003, paridade fixa face ao euro para as transações com a área do euro.

(n) Em 1 de janeiro de 2004, o dólar do Suriname (SRD) substituiu o florim do Suriname (SRG), na razão de 1 SRD = 1 000 SRG.

(o) Em 1 de janeiro de 2008, introdução do bolívar (Forte) (VEF), equivalente a 1 000 do anterior bolívar (VEB).

(p) Cotações do afghani (AFA) até dezembro 2002. A partir de janeiro 2003 - cotações da nova moeda - afghani (AFN) -, introduzida em 7 de outubro de 2002 com a paridade de 1 AFN = 1 000 AFA.

(q) Até fevereiro de 2004 - cotações oficiais para o dinar iraquiano. A partir de março de 2004 - cotação para o novo dinar iraquiano com base em leilão do Banco Central do Iraque.

#### D.2.1, D.2.2, D.2.3, D.2.4

(a) Valor bruto dos montantes nominais ou nominais das transações contratadas durante o mês a que se refere o inquérito, corrigidos da duplicação resultante das transações efetuadas no mercado interbancário doméstico. Em abril de 1995, o inquérito à atividade dos mercados de câmbios alargou o seu âmbito, abrangendo informação mais detalhada sobre o mercado de derivados, e a sua periodicidade passou de trimestral a semestral. A partir de abril de 1999, na sequência da criação do euro, as séries relativas às transações envolvendo as denominações legais do euro foram descontinuadas. Em abril de 2001, o inquérito alterou a periodicidade para anual e passou também a cobrir informação individualizada sobre as transações com contrapartes da zona euro. Nos inquéritos realizados até janeiro de 1995 (inclusive), as sucursais financeiras nas zonas *off-shore* da Madeira e Açores foram consideradas entidades não residentes, não tendo sido diretamente inquiridas. A partir de abril de 1995, estas sucursais *off-shore* passaram a ser consideradas entidades financeiras residentes e todas as operações que efetuam no âmbito do inquérito são reportadas conjuntamente com as da respetiva sede. Em 2006, o inquérito anual foi descontinuado, tendo o Banco de Portugal passado a realizar, a partir de 2007, um inquérito sobre a atividade dos mercados de câmbios e de produtos derivados com uma periodicidade trienal, coincidente com o calendário do inquérito internacional coordenado pelo BIS.

(b) Valores convertidos em unidades de dólares dos EUA, às taxas de câmbio diárias de referência divulgadas pelo Banco de Portugal do dia da contratação da transação, e divididos pelo número de dias do mês em que os mercados cambial e de derivados portugueses tenham estado abertos.

(c) Transacionados em balcão.

(d) Incluem os *cross-currency interest rate swaps*.

(e) Inclui uma categoria residual de outros produtos derivados cambiais OTC,

(j) *African Financial Community Franc (CFA Franc BEACO) – Responsible authority: Banque Centrale des États de l'Afrique de l'Ouest - quotation for: Benin, Cote d'Ivoire, Burkina-Faso, Senegal, Niger, Togo, Mali and Guinea-Bissau. In Guinea-Bissau, the franc was only introduced as the official currency on 2 May 1997, replacing the Guinea-Bissau Peso.*

(k) *On 1<sup>st</sup> January 2013, issue of new zambian kwacha (ZMW), equivalent to 1,000 of the previous (ZMK).*

(l) *The Zimbabwe (ZWD) was redenominated on 1st August 2006 (1 new ZWD = 1,000 old ZWD). On 1st August 2008 the ISO code changed from ZWD to ZWR and redenominated to 1 ZWR = 10,000,000,000 ZWD. On 1st February 2009 the ISO code changed from ZWR to ZWL and redenominated to 1 = 1000,000,000 000 ZWR*

(m) *Multiple exchange rates system. Fixed parity against the US dollar. From July 1999 to October 2003, fixed parity against the euro for transactions with the Euro Area.*

(n) *On January 2004, the Suriname Dolar (SRD) replaced the Suriname guilder (SRG), at the rate of 1 SRD per 1,000 SRG.*

(o) *On 1<sup>st</sup> January 2008, issue of Bolivar (Fuerte) (VEF) equivalent to 1,000 of previous bolivar (VEB).*

(p) *Afghani (AFA) exchange rate till December 2002. Since January 2003, exchange rate for the new afghani, equivalent 1 AFN = 1,000 AFA, issue on 7 October 2002.*

(q) *Until February 2004 - official rate for the iraqian dinar. Since March 2004 - new iraqian dinar rate based on Iraqian Central Bank auction.*

#### D.2.1, D.2.2, D.2.3, D.2.4

(a) *Gross nominal or notional principal amounts of transactions concluded during the survey's month, net of local inter-dealer double-counting. In April 1995, the survey of foreign exchange market activity was significantly expanded to include a comprehensive coverage of foreign exchange and interest rate derivatives markets and its frequency was changed from quarterly to semi-annual. As from April 1999, following the creation of the euro, statistical series concerning the euro legacy currencies were discontinued. In April 2001, the survey's frequency was changed to annual and separate data on transactions carried out with euro area counterparties started to be collected. In the surveys undertaken until January 1995 (inclusive), the off-shore branches at Madeira and Azores were considered as non-resident entities. For that reason they did not take part in the survey. As from April 1995, these entities have been considered as residents and all their transactions are jointly reported with those of their head offices. In 2006, the annual survey was discontinued and a triennial survey on the activity of the foreign exchange and derivatives markets, coincident with the agenda of the international survey coordinated by BIS, was launched by Banco de Portugal in 2007.*

(b) *Valued converted into US dollars using the reference exchange rates disclosed by Banco de Portugal prevailing on the date of the trade and divided by the number of days in the month when the Portuguese foreign exchange and derivatives markets were open.*

(c) *Over-the-counter.*

(d) *Include the cross-currency interest rate swaps.*

(e) *Includes a residual category of other OTC foreign exchange derivatives*

que não surge discriminada nos quadros.

**(f)**  
As transações de opções e futuros cambiais em bolsa não surgem discriminadas em separado nos quadros, embora sejam cobertas pelo inquérito, devido ao seu peso residual.

**D.2.5, D.2.6**

**(a)**  
Valor bruto dos montantes nominais ou nocionais das transações contratadas durante o mês a que se refere o inquérito, corrigidos da duplicação resultante das transações efetuadas no mercado interbancário doméstico. Os dados relativos às transações de derivados sobre taxas de juro só começaram a ser recolhidos a partir de abril de 1995, quando o inquérito à atividade dos mercados de câmbios alargou o seu âmbito, abrangendo informação mais detalhada sobre o mercado de derivados, e a sua periodicidade passou de trimestral a semestral. A partir de abril de 1999, na sequência da criação do euro, as séries relativas às transações envolvendo as denominações legais do euro foram descontinuadas. Em abril de 2001, o inquérito alterou a periodicidade para anual e passou também a cobrir informação individualizada sobre as transações com contrapartes da zona euro. Nos inquéritos realizados até janeiro de 1995 (inclusive), as sucursais financeiras nas zonas *off-shore* da Madeira e Açores foram consideradas entidades não residentes, não tendo sido diretamente inquiridas. A partir de abril de 1995 as sucursais financeiras nas zonas *off-shore* da Madeira e Açores são consideradas entidades financeiras residentes e todas as operações que efetuam no âmbito do inquérito são reportadas conjuntamente com as da respetiva sede. Em 2006, o inquérito anual foi descontinuado, tendo o Banco de Portugal passado a realizar, a partir de 2007, um inquérito sobre a atividade dos mercados de câmbios e de produtos derivados com uma periodicidade trienal, coincidente com o calendário do inquérito internacional coordenado pelo BIS.

**(b)**  
Valores convertidos em unidades de dólares dos EUA, às taxas de câmbio diárias de referência divulgadas pelo Banco de Portugal do dia da contratação da transação, e divididos pelo número de dias do mês em que os mercados cambial e de derivados portugueses tenham estado abertos.

**(c)**  
Transacionados em balcão.

**(d)**  
Inclui uma categoria residual de outros produtos derivados sobre taxas de juro OTC, que não surge discriminada nos quadros.

**(e)**  
Contratos transacionados na bolsa de derivados do Porto, até à sua extinção em 2000.

*instruments, which is not separately disclosed.*

**(f)**  
*Due to its residual share, the exchange-traded foreign exchange options and futures are not separately disclosed, although they are covered by the survey.*

**D.2.5, D.2.6**

**(a)**  
*Gross nominal or notional principal amounts of transactions concluded during the survey's month, net of local inter-dealer double-counting. Data on single-currency interest rate derivatives only started to be collected as from April 1995, when the survey of foreign exchange market activity was significantly expanded to include a comprehensive coverage of derivatives market and its frequency was changed from quarterly to semi-annual. As from April 1999, following the creation of the euro, statistical series concerning the euro legacy currencies were discontinued. In April 2001, the survey's frequency was changed to annual and separate data on transactions carried out with euro area counterparties started to be collected. In the surveys undertaken until January 1995 (inclusive), the off-shore branches at Madeira and Azores were considered as non-resident entities. For that reason they did not take part in the survey. As from April 1995, these entities have been considered as residents and all their transactions are jointly reported with those of their head offices. In 2006, the annual survey was discontinued and a triennial survey on the activity of the foreign exchange and derivatives markets, coincident with the agenda of the international survey coordinated by BIS, was launched by Banco de Portugal in 2007.*

**(b)**  
*Values converted into US dollars using the reference exchange rates disclosed by Banco de Portugal prevailing on the date of the trade and divided by the number of days in the month on which the Portuguese foreign exchange and derivatives markets were open.*

**(c)**  
*Over-the-counter.*

**(d)**  
*Includes a residual category of other OTC foreign exchange derivatives instruments, which is not separately disclosed.*

**(e)**  
*Contracts traded in the Oporto derivatives exchange until their termination in 2000.*





## DESAGREGAÇÃO SETORIAL UTILIZADA NAS ESTATÍSTICAS MONETÁRIAS E FINANCEIRAS

SETOR RESIDENTE				
Sociedades financeiras	Instituições financeiras monetárias (IFM)	Banco de Portugal		Setor monetário
		Outras instituições financeiras monetárias	Bancos Caixas económicas Caixas de crédito agrícola mútuo Fundos do mercado monetário	
	Instituições financeiras não monetárias (IFNM)	Outros intermediários financeiros	Fundos de investimento, exceto fundos do mercado monetário Sociedades de capital de risco Sociedades de factoring Sociedades financeiras de corretagem Sociedades financeiras para aquisições a crédito Sociedades gestoras de participações sociais (do setor financeiro) Sociedades de locação financeira Intermediários financeiros - outros	Setor não monetário
		Auxiliares financeiros	Agências de câmbios Sociedades corretoras Sociedades gestoras de fundos de investimento Sociedades gestoras de patrimónios Auxiliares financeiros - outros	
		Sociedades de seguros e fundos de pensões		
Administrações públicas	Administração central		Estado Serviços e fundos autónomos	
	Administração regional		Açores Madeira	
	Administração local		Continente Açores Madeira	
	Fundos de segurança social			
Sociedades não financeiras	Sociedades não financeiras públicas Sociedades não financeiras privadas			
Particulares	Famílias Instituições sem fim lucrativo ao serviço das famílias			
Emigrantes				
SETOR NÃO RESIDENTE				
Desagregação idêntica à do setor residente, com as necessárias alterações, das quais se destacam:				
* O setor das outras IFM apresenta uma desagregação adicional entre “sede e sucursais da própria instituição” e “outras”;				
* O setor das outras IFM para países fora da União Europeia é apenas constituído por bancos;				
* Inclui organismos internacionais.				

Corresponde ao setor neutro em termos de detenção de moeda.

## SECTOR BREAKDOWN IN MONETARY AND FINANCIAL STATISTICS

<b>RESIDENT SECTOR</b>					
<i>Financial corporations</i>	<i>Monetary financial institutions (MFI)</i>	<i>Banco de Portugal</i>		<i>Monetary sector</i>	
		<i>Other monetary financial institutions</i>	<i>Banks</i> <i>Savings banks</i> <i>Mutual agricultural credit banks</i> <i>Money market funds</i>		
	<i>Non-monetary financial institutions (NMF)</i>	<i>Other financial intermediaries</i>	<i>Investment funds, except money market funds</i> <i>Risk capital companies</i> <i>Factoring companies</i> <i>Dealers</i> <i>Credit-purchase financing companies</i> <i>Financial holding companies</i> <i>Financial leasing companies</i> <i>Financial Intermediaries - other</i>		<i>Non-monetary sector</i>
			<i>Financial auxiliaries</i>	<i>Exchange offices</i> <i>Brokers</i> <i>Investment fund managing companies</i> <i>Wealth managing companies</i> <i>Financial auxiliaries - other</i>	
<i>Insurance corporations and pension funds</i>					
<i>General government</i>	<i>Central government</i>	<i>State</i> <i>Autonomous funds and services</i>			
	<i>Regional government</i>	<i>Azores</i> <i>Madeira</i>			
	<i>Local government</i>	<i>Mainland</i> <i>Azores</i> <i>Madeira</i>			
	<i>Social security funds</i>				
<i>Non-financial corporations</i>	<i>Non-financial public corporations</i> <i>Non-financial private corporations</i>				
<i>Private individuals</i>	<i>Households</i> <i>Non-profit institutions serving households</i>				
<i>Emigrants</i>					
<b>NON-RESIDENT SECTOR</b>					
<i>Same breakdown as in the resident sector, with the due adjustments, such as:</i>					
<i>* Other monetary financial institutions sector has a breakdown between "departments abroad" and "other";</i>					
<i>* In non-European Union countries the other monetary financial institutions sector only includes banks;</i>					
<i>* Includes international organisations.</i>					

 Corresponds to the money-neutral sector

**NOMENCLATURA DE INSTRUMENTOS FINANCEIROS E OUTRAS RUBRICAS  
NAS ESTATÍSTICAS MONETÁRIAS E FINANCEIRAS**

ATIVO			
Ouro monetário Direitos de saque especiais Ativos face ao Fundo Monetário Internacional Notas e moedas			
Créditos e equiparados	Depósitos	Depósitos transferíveis	
		Outros depósitos	Depósitos com pré-aviso Depósitos a prazo Certificados de depósito
	Empréstimos	Desconto	
		Empréstimos (exceto desconto) e outras disponibilidades	Empréstimos no mercado monetário interbancário Empréstimos subordinados Outros empréstimos Outras disponibilidades
		Créditos de cobrança duvidosa	
Títulos exceto ações		Bilhetes do Tesouro Papel comercial Obrigações (exceto obrigações subordinadas) Obrigações subordinadas Títulos de participação Outros títulos de dívida	
Ações e outras participações		Ações Unidades de participação Outras participações	
Ativos diversos		Cheques Imóveis, imobiliário e material Adiantamentos Outras contas a receber Derivados financeiros Contas diversas	

**FINANCIAL INSTRUMENTS AND OTHER ITEMS IN MONETARY  
AND FINANCIAL STATISTICS**

**ASSETS**

<i>Monetary gold</i>			
<i>Special drawing rights (SDR)</i>			
<i>Assets vis-à-vis International Monetary Fund (IMF)</i>			
<i>Notes and coins</i>			
<i>Credits and credit-like instruments</i>	<i>Deposits</i>	<i>Transferable deposits</i>	
		<i>Other deposits</i>	<i>Deposits redeemable at notice</i> <i>Deposits with agreed maturity</i> <i>Certificates of deposits</i>
	<i>Loans</i>	<i>Discount</i>	
		<i>Loans (except discount) and other assets</i>	<i>Interbank money market loans</i> <i>Subordinated loans</i> <i>Other loans</i> <i>Other assets</i>
		<i>Non-performing loans</i>	
<i>Securities other than shares</i>		<i>Treasury bills</i> <i>Commercial paper</i> <i>Bonds (except subordinated bonds)</i> <i>Subordinated bonds</i> <i>Participating bonds</i> <i>Other debt securities</i>	
<i>Shares and other equity</i>		<i>Shares</i> <i>Investment funds units</i> <i>Other equity</i>	
<i>Remaining assets</i>		<i>Cheques</i> <i>Fixed assets</i> <i>Advances</i> <i>Other accounts receivable</i> <i>Financial derivatives</i> <i>Other accounts</i>	

**NOMENCLATURA DE INSTRUMENTOS FINANCEIROS E OUTRAS RUBRICAS  
NAS ESTATÍSTICAS MONETÁRIAS E FINANCEIRAS**

<b>PASSIVO</b>				
Contrapartida dos direitos de saque especiais				
Emissão monetária				
Depósitos e equiparados	Depósitos	Depósitos transferíveis		
		Depósitos com pré-aviso		
	Equiparados a depósitos	Depósitos a prazo		
		Conta emigrante		
		Depósitos de poupança habitação		
		Depósitos de poupança reformado		
		Outros depósitos de poupança		
		Certificados de depósito		
		Acordos de recompra		
		Empréstimos	Créditos	Desconto
				Empréstimos no mercado monetário interbancário
				Empréstimos subordinados
				Outros empréstimos
		Outras responsabilidades		
Títulos exceto capital		Papel comercial		
		Obrigações (exceto obrigações subordinadas)		
		Obrigações subordinadas		
		Títulos de participação		
		Outros títulos de dívida		
Unidades de participação de fundos do mercado monetário				
Capital e reservas		Ações		
		Proveitos por natureza - Custos por natureza		
		Outras participações		
		Resultados		
		Fundos de reserva		
		Provisões para créditos de cobrança duvidosa		
		Provisões para riscos diversos		
Passivos diversos		Depósitos obrigatórios		
		Adiantamentos		
		Outras contas a pagar		
		Derivados financeiros		
		Contas diversas		

**FINANCIAL INSTRUMENTS AND OTHER ITEMS IN MONETARY  
AND FINANCIAL STATISTICS**

<b>LIABILITIES</b>				
<i>Counterpart of special drawing rights</i>				
<i>Currency / Notes and coins</i>				
<i>Deposits and deposit-like instruments</i>	<i>Deposits</i>	<i>Transferable deposits</i> <i>Deposits redeemable at notice</i> <i>Deposits with agreed maturity</i> <i>Emigrants' account</i> <i>Housing savings deposits</i> <i>Pensioners' savings deposits</i> <i>Other savings deposits</i>		
	<i>Deposit-like instruments</i>	<i>Certificates of deposits</i>		
		<i>Repurchase agreements</i>		
		<i>Loans</i>	<i>Credits</i>	<i>Discount</i> <i>Interbank money market (IMM) loans</i> <i>Subordinated loans</i> <i>Other loans</i>
				<i>Other liabilities</i>
<i>Securities other than capital</i>		<i>Commercial paper</i> <i>Bonds (except subordinated bonds)</i> <i>Subordinated bonds</i> <i>Participating bonds</i> <i>Other debt securities</i>		
<i>Money market funds shares/units</i>				
<i>Capital and reserves</i>		<i>Shares</i> <i>Other equity</i> <i>Operating income - Operating costs</i> <i>Profit and loss account</i> <i>Reserves</i> <i>Provisions for non-performing loans</i> <i>Provisions for sundry risks</i>		
<i>Remaining liabilities</i>		<i>Compulsory deposits</i> <i>Advances</i> <i>Other accounts payable</i> <i>Financial derivatives</i> <i>Other accounts</i>		

## GLOSSÁRIO

<b>AECOPS</b>	Associação de Empresas de Construção e Obras Públicas
<b>ANEOP</b>	Associação Nacional de Empreiteiros de Obras Públicas
<b>AP</b>	Administrações públicas
<b>BCE</b>	Banco Central Europeu
<b>BT</b>	Bilhetes do Tesouro
<b>BVL</b>	Bolsa de Valores de Lisboa
<b>CAE - Rev. 3</b>	Classificação Portuguesa das Atividades Económicas, Rev. 3
<b>CEDIC</b>	Certificados especiais de dívida de curto prazo
<b>CIMPOR</b>	Cimpor, Cimentos de Portugal, S.A.
<b>CLIP</b>	Crédito em sistema de leilão ao investimento público
<b>DSE</b>	Direito de saque especial
<b>EUA</b>	Estados Unidos da América
<b>FECOM</b>	Fundo Europeu de Cooperação Monetária
<b>FEDER</b>	Fundo Europeu para o Desenvolvimento Regional
<b>FEOGA</b>	Fundo Europeu de Orientação e Garantia Agrícola
<b>FIM</b>	Fundos de investimento mobiliário
<b>FMI</b>	Fundo Monetário Internacional
<b>f.o.b.</b>	free on board
<b>FSE</b>	Fundo Social Europeu
<b>GWH</b>	GigaWatt
<b>IFM</b>	Instituições financeiras monetárias
<b>IFNM</b>	Instituições financeiras não monetárias
<b>IHPC</b>	Índice harmonizado de preços no consumidor
<b>IME</b>	Instituto Monetário Europeu
<b>INE</b>	Instituto Nacional de Estatística
<b>IPC</b>	Índice de preços no consumidor
<b>IRC</b>	Imposto sobre o rendimento das pessoas coletivas
<b>IPI</b>	Índice de produção industrial
<b>IRS</b>	Imposto sobre o rendimento das pessoas singulares
<b>ISFLSF</b>	Instituições sem fins lucrativos ao serviço das famílias

## GLOSSARY

<b>APRC</b>	<i>Annual percentage rate of change</i>
<b>ATM</b>	<i>Automated Teller Machines</i>
<b>BVL</b>	<i>Bolsa de Valores de Lisboa (Lisbon Stock Exchange)</i>
<b>CEDIC</b>	<i>Special certificates of public debt</i>
<b>CAE - Rev. 3</b>	<i>Corresponds to NACE, Rev. 2 (statistical classification of economic activities in the European Community)</i>
<b>CIMPOR</b>	<i>Cimpor, Cimentos de Portugal, S.A.</i>
<b>CG</b>	<i>Central government</i>
<b>CLIP</b>	<i>Auctioned credit for public investment</i>
<b>CPI</b>	<i>Consumer price index</i>
<b>EAGGF</b>	<i>European Agricultural Guidance and Guarantee Fund</i>
<b>ECB</b>	<i>European Central Bank</i>
<b>EERI</b>	<i>Effective exchange rate index</i>
<b>EMCF</b>	<i>European Monetary Cooperation Fund</i>
<b>EMI</b>	<i>European Monetary Institute</i>
<b>EMS</b>	<i>European Monetary System</i>
<b>EMU</b>	<i>European Monetary Union</i>
<b>EONIA</b>	<i>Euro Overnight Index Average</i>
<b>ERDF</b>	<i>European Regional Development Fund</i>
<b>ERM</b>	<i>Exchange rate mechanism</i>
<b>ESF</b>	<i>European Social Fund</i>
<b>EU</b>	<i>European Union</i>
<b>EURIBOR</b>	<i>Euro Interbank Offered Rate</i>
<b>F.o.b.</b>	<i>free on board</i>
<b>GDP</b>	<i>Gross domestic product</i>
<b>GG</b>	<i>General government</i>
<b>GWH</b>	<i>GigaWatt</i>
<b>IIP</b>	<i>International investment position</i>
<b>IMF</b>	<i>International Monetary Fund</i>
<b>IMM</b>	<i>Interbank Money Market</i>

<b>ITCE</b>	Índice da taxa de câmbio efetiva do escudo	<b>NIB</b>	Portuguese basic bank account number (BBAN)
<b>IVA</b>	Imposto sobre o valor acrescentado	<b>INE</b>	Statistics Portugal
<b>M1</b>	Agregados monetários da área do euro - M1	<b>IPI</b>	Industrial production indices
<b>M2</b>	Agregados monetários da área do euro - M2	<b>M1</b>	Euro area monetary aggregates - M1
<b>M3</b>	Agregados monetários da área do euro - M3	<b>M2</b>	Euro area monetary aggregates - M2
<b>MES</b>	Mês	<b>M3</b>	Euro area monetary aggregates - M3
<b>MRO</b>	Operação principal de refinanciamento	<b>MES</b>	Month
<b>MTC</b>	Mecanismo de taxas de câmbio	<b>MFIs</b>	Monetary financial institutions
<b>MTSS</b>	Ministério do Trabalho e da Solidariedade Social	<b>MRO</b>	Main refinancing operation
<b>NIB</b>	Número de identificação bancária	<b>MTSS</b>	Ministry of Labour and Social Solidarity
<b>n.i.n.r.</b>	não incluído noutra rubrica	<b>n.i.e.</b>	Not included elsewhere
<b>OCDE</b>	Organização para a Cooperação e Desenvolvimento Económico	<b>NMFI</b>	Non-monetary financial institutions
<b>OIFM</b>	Outras instituições financeiras monetárias	<b>NPISH</b>	Non-profit institutions serving households
<b>PALOP</b>	Países africanos de língua portuguesa	<b>OECD</b>	Organisation for Economic Co-Operation and Development
<b>PEDIP</b>	Programa Específico para o Desenvolvimento da Indústria Portuguesa	<b>OMFIs</b>	Other monetary financial institutions
<b>PETROGAL</b>	Petróleos de Portugal, Petrogal, S.A	<b>PALOP</b>	Portuguese Speaking African Countries
<b>PIB</b>	Produto interno bruto	<b>PETROGAL</b>	Petróleos de Portugal, Petrogal, S.A.
<b>TPA</b>	Terminais de pagamento automático	<b>PEDIP</b>	Specific Programme for the Development of Portuguese Industry
<b>SICAM</b>	Sistema integrado do crédito agrícola mútuo	<b>PER</b>	Percentage
<b>TAEG</b>	Taxa anual de encargos efetiva global	<b>POS</b>	Points of Sale
<b>UE</b>	União Europeia	<b>SDR</b>	Special drawing right
<b>UM</b>	União Monetária	<b>TB</b>	Treasury bills

#### SINAIS CONVENCIONAIS UTILIZADOS NOS QUADROS

"_"	não aplicável
"."	não disponível
"0"	nulo ou irrelevante
"p"	provisório

#### CONVENTIONS USED IN THE TABLES

"_"	not applicable
"."	not available
"0"	nil or negligible
"p"	provision



## SUPLEMENTOS AO BOLETIM ESTATÍSTICO

- 1/98 Informação estatística sobre instituições financeiras não monetárias, dezembro de 1998 / *Statistical information on non-monetary financial institutions, December 1998*
- 2/98 Investimento directo do exterior em Portugal: estatísticas de fluxos e stocks para o ano de 1996 e estimativas de stocks para 1997, dezembro de 1998 / *Foreign direct investment in Portugal: flows and stocks statistics for 1996 and stocks estimates for 1997, December 1998*
- 1/99 Nova apresentação das estatísticas da balança de pagamentos, fevereiro/março de 1999 / *New presentation of the balance of payments statistics, February/March 1999*
- 2/99 Informação estatística sobre fundos de investimento mobiliário (FIM), dezembro de 1999 / *Statistical information on mutual funds, December 1999*
- 1/00 Investimento directo de Portugal no exterior, dezembro de 2000 / *Portuguese direct investment abroad, December 2000 (available only in Portuguese)*
- 1/01 "Balanço estatístico" e "Balanço contabilístico" das outras instituições financeiras monetárias, agosto de 2001 / *"Statistical balance sheet" and "Accounting balance sheet" of other monetary financial institutions, August 2001*
- 1/05 Utilização da central de responsabilidades de crédito no âmbito das estatísticas monetárias e financeiras, abril de 2005 / *A new source for monetary and financial statistics: the central credit register, April 2005*
- 2/05 Contas nacionais financeiras da economia Portuguesa. Notas metodológicas e apresentação dos resultados estatísticos de 2000 a 2004, junho de 2005 / *National financial accounts for the Portuguese economy. Methodological notes and statistical results for 2000-2004, June 2005*
- 3/05 Contas nacionais financeiras da economia Portuguesa. Estatísticas sobre patrimónios financeiros de 1999 a 2004, novembro de 2005 / *National financial accounts for the Portuguese economy. Statistics on financial assets and liabilities for 1999 - 2004, November 2005*
- 4/05 Ajustamento sazonal de séries estatísticas da balança de pagamentos, novembro de 2005 / *Seasonal adjustment of balance of payments statistics, November 2005*
- 5/05 Estatísticas das empresas não financeiras da central de balanços, dezembro de 2005 / *Statistics on non-financial corporations from the central balance-sheet database, December 2005*
- 1/07 *Papers presented by Banco de Portugal representatives at the 56<sup>th</sup> session of the International Statistical Institute, held in Lisbon, 22 - 29 August 2007, August 2007 (versão em inglês)*
- 1/08 Reporte simplificado: incorporação da informação empresarial simplificada nas estatísticas das empresas não financeiras da central de balanços, maio de 2008 / *Simplified reporting: inclusion of the simplified corporate information in the statistics on non-financial corporations from the central balance-sheet database, May 2008*
- 2/08 Estatística de títulos: caracterização do sistema integrado e apresentação de resultados, junho de 2008 / *Securities statistics: integrated system features and main results, June 2008*
- 1/09 *Papers presented by Banco de Portugal representatives at the 57<sup>th</sup> Session of the International Statistical Institute, held in Durban, South Africa, 16 - 22 August 2009 (versão em Inglês)*
- 1/11 *Papers presented by the Statistics Department in national and international fora, October 2011 (versão em inglês)*
- 2/11 *Papers presented by Banco de Portugal representatives at the 58<sup>th</sup> World Statistics Congress of the International Statistical Institute, held in Dublin, Ireland, 21-26 August 2011, October 2011 (versão em inglês)*
- 1/12 A gestão da qualidade nas estatísticas do Banco de Portugal, janeiro de 2012 / *Quality management in the statistics of Banco de Portugal, January 2012 (only in Portuguese)*
- 2/12 Estatísticas das Administrações Públicas, outubro de 2012 / *General Government Statistics, October 2012*
- 3/12 *Papers presented by the Statistics Department in national and international fora, December 2012 (versão em inglês)*
- 1/13 Gestão da Qualidade nas Estatísticas de Balanço das Instituições Financeiras Monetárias, setembro de 2013
- 2/13 Estatísticas das empresas não financeiras da central de balanços, outubro de 2013