

BOLETIM ESTATÍSTICO

STATISTICAL BULLETIN

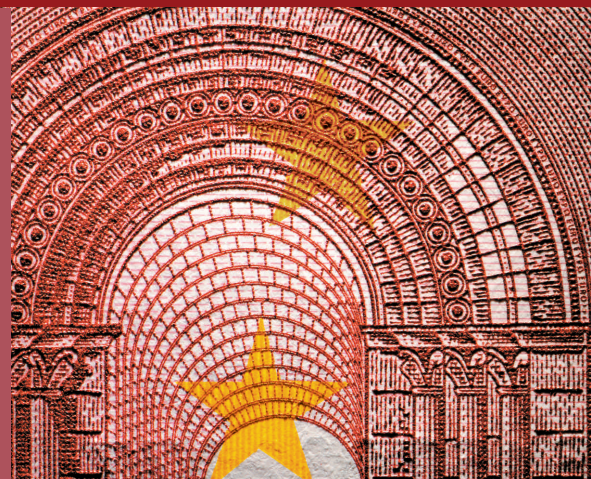

8|2012



Banco de Portugal

EUROSISTEMA

Alterações na difusão estatística do Banco de Portugal

Divulgação dos indicadores coincidentes da atividade económica e do consumo privado para Portugal

Os indicadores coincidentes da atividade económica e do consumo privado em Portugal, disponibilizados nos Indicadores de Conjuntura, passam também a estar disponíveis no *BPstat* | Estatísticas *online* (dados e metainformação) e em gráfico do *Capítulo A1 - Contas Nacionais do Boletim Estatístico*.

Estes indicadores compósitos coincidentes sintetizam a informação mais relevante acerca da evolução da atividade económica e do consumo privado em Portugal e permitem uma análise muito atempada da sua evolução.

Divulgação de indicadores de competitividade baseados nos custos unitários do trabalho

O Banco de Portugal passou a divulgar a série do índice cambial efetivo deflacionado pelos custos unitários do trabalho relativos para Portugal produzida segundo a metodologia harmonizada pelo Banco Central Europeu no cálculo dos indicadores de competitividade harmonizados (ICH) para os vários países. Porém, para o período anterior a 2006, o Banco de Portugal procedeu ao ajustamento das séries dos custos unitários do trabalho em Portugal, seguindo a atual metodologia de contabilização das contribuições sociais para a CGA - Caixa Geral de Aposentações (implícita nas Contas Nacionais do INE na nova base 2006), com o consequente impacto sobre os ICH.

Esta informação passa a estar disponível, com periodicidade trimestral e anual, no ramo das Estatísticas Cambiais do *BPstat* | Estatísticas *online* e no quadro D.1.2.3 no Capítulo das Estatísticas Cambiais do Boletim Estatístico.

Para permitir a comparabilidade deste indicador de competitividade com o da área do euro, introduziu-se no quadro D.1.2.2 do Boletim Estatístico a taxa de câmbio efetiva real do euro com base nos CTUP, calculada e divulgada pelo BCE..

Suspensão da publicação da Taxa dos Depósitos a Prazo (TD3)

Na sequência da suspensão da publicação da Taxa dos Depósitos a Prazo (TD3) pelo IGCP – Instituto de Gestão da Tesouraria e do Crédito Público, em agosto de 2012, foi retirada esta informação do quadro B.10.3.1 do Boletim Estatístico e descontinuada esta série no *BPstat* | Estatísticas *online*, mantendo-se disponível a informação já divulgada com a indicação de série descontinuada (a última informação disponível refere-se a julho de 2012).

(Boletim Estatístico, agosto de 2012)

Changes in the statistical dissemination of Banco de Portugal

Publication of coincident indicators of economic activity and private consumption for Portugal

The economic activity and private consumption coincident indicators for Portugal, available in the Monthly Economic Indicators, are now included in *BPstat* | Statistics online (data and metadata) and in graph of Chapter A1 - National Accounts in the Statistical Bulletin.

These coincident composite indicators summarise the most relevant information about the evolution of the Portuguese economic activity and private consumption allowing a timely analysis of their underlying trend.

Publication of competitiveness indicators based on unit labour costs

Banco de Portugal started disclosing a series of effective exchange rate index deflated by the unit labour costs for Portugal, following the harmonised methodology by the European Central Bank for the calculation of the harmonised competitiveness indicators (HCIs) for the various countries. However, for the periods prior to 2006, Banco de Portugal adjusted the unit labour cost series in Portugal, using the current methodology of calculation of the social contributions to the CGA – Caixa Geral de Aposentações (implicit in the National Accounts new base 2006 produced by Statistics Portugal), with the consequent impact in the HCI.

This information started being disclosed, with quarterly and annual periodicity, in the Foreign Exchange Statistics domain of *BPstat* | Statistics online and in the table D.1.2.3 of the Foreign Exchange Statistics Chapter in Statistical Bulletin.

To allow comparability of this indicator of competitiveness with the euro area, it was introduced under table D.1.2.2 the real effective exchange rate of the euro based on ULC, calculated and published by the ECB.

Suspension of publication of Time Deposits rate (TD3)

Following the suspension of publication of the Time Deposits rate (TD3) by IGCP – Instituto de Gestão da Tesouraria e do Crédito Público, in August 2012, Banco de Portugal decided to withdraw this information from the table B.10.3.1 of the Statistical Bulletin and to keep the series in *BPstat* | Statistics online but marked as discontinued (latest information available refers to July 2012).

(in Statistical Bulletin, August 2012)

Acesso online através da Internet à Base de Dados Estatística Interativa do Banco de Portugal

O BPstat | Estatísticas online | corresponde a um sistema de acesso online através da Internet à Base de Dados Estatística Interativa do Banco de Portugal, possibilitando a difusão de estatísticas relevantes sobre a economia portuguesa, estando disponível em versão portuguesa e inglesa.

O seu objetivo principal consiste em facultar um acesso fácil e célere às séries estatísticas produzidas pelo Banco de Portugal e às principais estatísticas e indicadores económicos da responsabilidade de outras instituições.

Este serviço disponibiliza, além de um conjunto alargado de informação estatística (dados e metainformação), diversas funcionalidades que permitem aos utilizadores personalizar e utilizar este sistema de uma forma interativa.

O acesso ao BPstat | Estatísticas online | pode ser efetuado através da página principal do sítio do Banco de Portugal na Internet www.bportugal.pt.

A informação estatística encontra-se acessível sob duas formas: séries cronológicas e exploração multidimensional.

A vertente cronológica disponibiliza a informação estatística de uma forma estruturada a partir de uma árvore de domínios estatísticos.

A vertente multidimensional disponibiliza a informação estatística cruzando as diversas dimensões de análise dos domínios estatísticos.

Todos os domínios estatísticos estão disponíveis na vertente cronológica e na vertente multidimensional, sendo que, pela sua natureza, esta última permite uma exploração mais detalhada dos dados estatísticos.

Os utilizadores podem aceder a quadros predefinidos ou construir os seus próprios quadros, podendo para cada domínio selecionar as dimensões pretendidas (por exemplo: tipo de operação, setor de atividade económica, setor institucional e território) e, dentro de cada uma das dimensões, os respetivos membros (por exemplo: França e Espanha na dimensão território). Os dados podem ser visualizados sob a forma de gráficos na vertente multidimensional, podendo proceder-se à respetiva impressão ou, ainda, efetuar a exportação dos quadros e da metainformação associada para uma folha de cálculo.

Os utilizadores podem guardar e aceder a quadros estatísticos que tenham sido previamente construídos, através da funcionalidade "Favoritos". Tal permite, nos acessos posteriormente efetuados, visualizar de forma imediata as atualizações das estatísticas selecionadas. É ainda possível criar "Alertas", o que permite a receção de um aviso através de e-mail de todas as atualizações sobre a informação escolhida pelo utilizador.

O registo é necessário para beneficiar destas funcionalidades. Após o registo as mesmas ficam disponíveis através da opção "Área pessoal" na barra superior.

Para qualquer esclarecimento adicional sobre a utilização deste serviço do Banco de Portugal poderá recorrer aos seguintes contactos: e-mail: estatisticas.online@bportugal.pt ou telefone: +351 21 893 1320.

Internet online access to the Banco de Portugal Statistical Interactive Database

BPstat Statistics online is an Internet online access to the Banco de Portugal Statistical Interactive Database, providing relevant statistical information about the Portuguese economy, available on the Banco de Portugal: www.bportugal.pt.

The main purpose of this web-based information service is to make available an easy and quick access to the statistics compiled by Banco de Portugal, as well as to the statistics and economic indicators compiled by other institutions.

This service provides not only a wide range of statistical information (data and metadata), but there are also functionalities enabling personalised and interactive use of the system.

Statistical information is available in two formats: time series analysis and multidimensional analysis.

The time series analysis approach offers the possibility of exploring the data of the statistical domains organised in hierarchical structures.

The multidimensional analysis enables the possibility of combining several dimensions of the statistical domains.

All the statistical domains are available in the Time series and in the multidimensional components. However, by its nature, the last allows a more detailed exploration of the statistical data.

In the multidimensional analysis, users may access predefined tables or proceed to the construction of personalised tables. It is possible for each domain to select the dimensions for analysis (i.e., Data Type, Resident Economic Activity, Institutional Sector and Territory) and, for each dimension, the respective members (i.e., France and Spain in the dimension Territory). Data may be visualised as a chart, printed or exported to a spreadsheet (data and/or metadata).

Users may save personalised statistical tables for future access via the "Favourites" option. This functionality leads to the immediate visualization of the selected statistical series duly updated. It is also possible to create "Alerts" messages, allowing the users to be notified by e-mail of updates relating to the subscribed data.

Access to the functionalities "Favourites" and "Alerts" requires registration. After registration, these functionalities become available under the option "Personal area" on the upper bar.

For further information please read the Help or contact us via the e-mail address estatisticas.online@bportugal.pt, or via the phone number: +351 21 893 1320.

Notas aos Quadros

Os quadros apresentados no Boletim Estatístico incluem dois tipos de notas:

- Notas identificadas por letras, cujo texto informativo é apresentado nas “Notas explicativas”, constantes do Capítulo L.
- Notas identificadas por números ou outros símbolos, cujo texto informativo é apresentado no final do próprio quadro.

Special Data Dissemination Standard

Em abril de 1996 o Fundo Monetário Internacional (FMI) criou o ‘Special Data Dissemination Standard’ (SDDS) visando reforçar a transparência, integridade, atualidade e qualidade da informação estatística. No âmbito do SDDS é disponibilizada informação sobre: dados macroeconómicos; política de divulgação ao público; política de revisões e metodologias subjacentes à preparação da informação estatística.

Portugal aderiu ao SDDS em outubro de 1998, podendo ser consultada a informação relativa a Portugal no ‘Dissemination Standard Bulletin Board’ (DSBB) do FMI, acessível na Internet - <http://dsbb.imf.org>.

Em articulação com o calendário de divulgação estabelecido no SDDS, igualmente disponível no referido endereço da Internet, o Banco de Portugal publica, em primeira mão, na Internet - www.bportugal.pt - as relevantes estatísticas sobre Contas das administrações públicas - Contas financeiras, contas da administração central - Financiamento, contas do setor bancário e do Banco de Portugal, taxas de juro, balança de pagamentos, posição de investimento internacional, reservas internacionais e dívida externa.

A informação estatística abrangida pelo SDDS, relativa a Portugal, é compilada pelo Ministério das Finanças, pelo Instituto Nacional de Estatística, pela Euronext Lisboa e pelo Banco de Portugal.

Notes in the Tables

There are two types of notes to the tables in the Statistical Bulletin:

- *Notes identified by letters, and these will be found in the “Explanatory notes” in Chapter L.*
- *Notes identified by figures or other characters, and these will be found at the bottom of the table.*

Special Data Dissemination Standard

In April 1996, the International Monetary Fund (IMF) created the Special Data Dissemination Standard (SDDS) with the objective of improving the dissemination of reliable, comprehensive and timely economic, financial and socio-demographic data. The SDDS provides information on macroeconomic data; release, revision and dissemination practices; and statistical methodologies.

Portugal adopted the SDDS in October 1998. Information on Portuguese statistics is provided on the IMF Dissemination Standard Bulletin Board (DSBB) and is available on <http://dsbb.imf.org>.

According to the SDDS advance release calendar, also available on the IMF website, the Banco de Portugal publishes the relevant statistics on its website as soon as they are released. These are statistics on General government operations – Financial accounts, central government operations – Financing, analytical accounts of the banking sector, analytical accounts of the central bank, interest rates, balance of payments, international investment position, international reserves and foreign currency liquidity and external debt.

The statistical data for Portugal are compiled by the Ministry of Finance, the Statistics Portugal, Euronext Lisboa and the Banco de Portugal.

ÍNDICE

A. PRINCIPAIS INDICADORES

A.1	Contas nacionais	19
A.2	Indicadores de atividade económica	21
A.3	Mercado de trabalho	23
A.4	Produtividade e custos laborais	25
A.5	Preços	27
A.6	Contas financeiras	29
A.7	Agregados monetários	31
A.8	Operações de política monetária	33
A.9	Empréstimos e depósitos bancários	35
A.10	Taxas de juro bancárias - Empréstimos e depósitos	37
A.11	Empréstimos concedidos pelo setor financeiro	39
A.12	Mercados financeiros	41
A.13	Taxas de câmbio	43
A.14	Finanças públicas	45
A.15	Financiamento das administrações públicas e dívida direta do Estado	47
A.16	Balanço de pagamentos	49
A.17	Comércio internacional de bens e serviços	51
A.18	Posição de investimento internacional	53
A.19	Empresas não financeiras da central de balanços	55
A.20	Endividamento do setor não financeiro	57

B. ESTATÍSTICAS MONETÁRIAS E FINANCEIRAS

B.0 AGREGADOS MONETÁRIOS E PRINCIPAIS CONTRAPARTIDAS

B.0.1	Agregados monetários da área do euro	61
B.0.2	Contribuição nacional para os agregados monetários da área do euro	61
B.0.3	Principais contrapartidas do M3 da área do euro	62
B.0.4	Contribuição nacional para as principais contrapartidas do M3 da área do euro	62
B.0.5	Agregados monetários da área do euro e contribuição nacional	63

B.1 SÍNTESE MONETÁRIA

B.1.1	Síntese monetária - Ativo	65
B.1.1	Síntese monetária - Passivo	65
B.1.2	Contrapartida da variação dos passivos até 2 anos face ao setor não monetário exceto administração central	66
B.1.3	Agregados de crédito interno	67
B.1.4	Passivos até 2 anos face ao setor residente não monetário (exceto administração central)	67
B.1.5	Por memória: empréstimos cedidos por outras IFM em operações de titularização	68

B.2 BALANÇO DO BANCO DE PORTUGAL

B.2.1	Balanço do Banco de Portugal	69
B.2.2.1	Ativos do Banco de Portugal face a residentes	69
B.2.2.2	Passivos do Banco de Portugal face a residentes	70
B.2.3.1	Ativos do Banco de Portugal face a não residentes	70
B.2.3.2	Passivos do Banco de Portugal face a não residentes	71
B.2.4	Ativos e passivos do Banco de Portugal face a não residentes	71

B.3 BALANÇO DAS OUTRAS INSTITUIÇÕES FINANCEIRAS MONETÁRIAS

B.3.0	Balanço consolidado das outras instituições financeiras monetárias (residentes) - Ativo	73
B.3.0	Balanço consolidado das outras instituições financeiras monetárias (residentes) - Passivo	73
B.3.1	Ativos e passivos das outras instituições financeiras monetárias face a instituições financeiras monetárias	74
B.3.2.1	Ativos e passivos das outras instituições financeiras monetárias face a outros intermediários financeiros e auxiliares financeiros	74
B.3.2.2	Ativos e passivos das outras instituições financeiras monetárias face a sociedades de seguros e fundos de pensões	75
B.3.3.1	Ativos e passivos das outras instituições financeiras monetárias face à administração central	75
B.3.3.2	Ativos das outras instituições financeiras monetárias face às administrações públicas exceto administração central	76

CONTENTS

A. MAIN INDICATORS

A.1	National accounts	20
A.2	Economic activity indicators	22
A.3	Labour market	24
A.4	Productivity and labour costs	26
A.5	Prices	28
A.6	Financial accounts	30
A.7	Monetary aggregates	32
A.8	Monetary policy operations	34
A.9	Banking loans and deposits	36
A.10	Banking interest rates - loans and deposits	38
A.11	Loans granted by the financial sector	40
A.12	Financial markets	42
A.13	Exchange rates	44
A.14	Public finances	46
A.15	General government financing and direct State debt	48
A.16	Balance of payments	50
A.17	External trade of goods and services	52
A.18	International investment position	54
A.19	Non-financial corporations from the central balance-sheet database	56
A.20	Non-financial sector indebtedness	58

B. MONETARY AND FINANCIAL STATISTICS

B.0 MONETARY AGGREGATES AND MAIN COUNTERPARTS

B.0.1	Euro area monetary aggregates	61
B.0.2	National contribution for the euro area monetary aggregates	61
B.0.3	Main counterparts of euro area M3	62
B.0.4	National contribution for the main counterparts of euro area M3	62
B.0.5	Monetary aggregates of the euro area and national contribution	63

B.1 MONETARY SURVEY

B.1.1	Monetary survey - Assets	65
B.1.1	Monetary survey - Liabilities	65
B.1.2	Counterparts to changes in liabilities up to 2 years vis-à-vis non-monetary sector except central government	66
B.1.3	Domestic credit aggregates	67
B.1.4	Liabilities up to 2 years vis-à-vis non-monetary resident sector (except central government)	67
B.1.5	Memo items: loans sold by other MFI through securitisation	68

B.2 BALANCE SHEET OF THE BANCO DE PORTUGAL

B.2.1	Balance sheet of the Banco de Portugal	69
B.2.2.1	Assets of the Banco de Portugal vis-à-vis residents	69
B.2.2.2	Liabilities of the Banco de Portugal vis-à-vis residents	70
B.2.3.1	Assets of the Banco de Portugal vis-à-vis non-residents	71
B.2.3.2	Liabilities of the Banco de Portugal vis-à-vis non-residents	71
B.2.4	Assets and liabilities of the Banco de Portugal vis-à-vis non-residents	71

B.3 BALANCE SHEET OF THE OTHER MONETARY FINANCIAL INSTITUTIONS

B.3.0	Other (resident) monetary financial institutions consolidated balance sheet - Assets	73
B.3.0	Other (resident) monetary financial institutions consolidated balance sheet - Liabilities	73
B.3.1	Assets and liabilities of other monetary financial institutions vis-à-vis monetary financial institutions	74
B.3.2.1	Assets and liabilities of other monetary financial institutions vis-à-vis other financial intermediaries and financial auxiliaries	74
B.3.2.2	Assets and liabilities of other monetary financial institutions vis-à-vis insurance corporations and pension funds	75
B.3.3.1	Assets and liabilities of other monetary financial institutions vis-à-vis central government	75
B.3.3.2	Assets of other monetary financial institutions vis-à-vis general government except central government	76

B.3.3.3	Passivos das outras instituições financeiras monetárias face às administrações públicas exceto administração central.....	76	B.3.3.3	<i>Liabilities of other monetary financial institutions vis-à-vis general government except central government.....</i>	<i>76</i>
B.3.4	Ativos e passivos das outras instituições financeiras monetárias face a sociedades não financeiras.....	77	B.3.4	<i>Assets and liabilities of other monetary financial institutions vis-à-vis non-financial corporations.....</i>	<i>77</i>
B.3.5	Ativos e passivos das outras instituições financeiras monetárias face a particulares.....	77	B.3.5	<i>Assets and liabilities of other monetary financial institutions vis-à-vis private individuals.....</i>	<i>77</i>
B.3.6	Ativos e passivos das outras instituições financeiras monetárias face a emigrantes.....	78	B.3.6	<i>Assets and liabilities of other monetary financial institutions vis-à-vis emigrants.....</i>	<i>78</i>
B.3.7.1	Ativos das outras instituições financeiras monetárias face a não residentes.....	78	B.3.7.1	<i>Assets of other monetary financial institutions vis-à-vis non-residents.....</i>	<i>78</i>
B.3.7.2	Passivos das outras instituições financeiras monetárias face a não residentes.....	79	B.3.7.2	<i>Liabilities of other monetary financial institutions vis-à-vis non-residents.....</i>	<i>79</i>
B.3.8	Ativos e passivos das outras instituições financeiras monetárias - Setor não especificado.....	79	B.3.8	<i>Assets and liabilities of other monetary financial institutions - Non-specified sector.....</i>	<i>79</i>
B.3.9.1	Balanço agregado do sistema bancário - Atividade consolidada NIC/NCA.....	80	B.3.9.1	<i>Aggregated balance sheet of the banking system - Consolidated activity IAS/AAS.....</i>	<i>80</i>
B.3.9.2	Demonstração de resultados agregada do sistema bancário - Atividade consolidada NIC/NCA.....	80	B.3.9.2	<i>Profit and loss account of the banking system - Consolidated activity IAS/AAS.....</i>	<i>80</i>
B.3.9.3	Balanço agregado do sistema bancário - Atividade consolidada NIC/NCA.....	81	B.3.9.3	<i>Aggregated balance sheet of the banking system - Consolidated activity IAS/AAS - Excluding institutions with head office in Madeira off-shore.....</i>	<i>81</i>
B.3.9.4	Demonstração de resultados agregada do sistema bancário - Atividade consolidada NIC/NCA - Excluindo instituições com sede no off-shore da Madeira.....	81	B.3.9.4	<i>Profit and loss account of the banking system - Consolidated activity IAS/AAS - Excluding institutions with head office in Madeira off-shore.....</i>	<i>81</i>
B.4	DETALHES DOS ATIVOS DAS OUTRAS INSTITUIÇÕES FINANCEIRAS MONETÁRIAS FACE A RESIDENTES		B.4	DETAILS OF THE ASSETS OF OTHER MONETARY FINANCIAL INSTITUTIONS VIS-À-VIS RESIDENTS	
B.4.1.1	Empréstimos de outras instituições financeiras monetárias às instituições financeiras não monetárias.....	83	B.4.1.1	<i>Loans of other monetary financial institutions to non-monetary financial institutions.....</i>	<i>83</i>
B.4.1.2	Empréstimos de outras instituições financeiras monetárias às administrações públicas exceto administração central.....	83	B.4.1.2	<i>Loans of other monetary financial institutions to general government except central government.....</i>	<i>83</i>
B.4.1.3	Empréstimos de outras instituições financeiras monetárias às sociedades não financeiras.....	84	B.4.1.3	<i>Loans of other monetary financial institutions to non-financial corporations.....</i>	<i>84</i>
B.4.1.4	Empréstimos de outras instituições financeiras monetárias a particulares.....	85	B.4.1.4	<i>Loans of other monetary financial institutions to private individuals.....</i>	<i>85</i>
B.4.1.5	Empréstimos de outras instituições financeiras monetárias a particulares por finalidade.....	85	B.4.1.5	<i>Loans of other monetary financial institutions to private individuals by purpose.....</i>	<i>85</i>
B.4.2.1	Empréstimos de outras instituições financeiras monetárias a sociedades não financeiras.....	86	B.4.2.1	<i>Loans of other monetary financial institutions to non-financial corporations.....</i>	<i>86</i>
B.4.2.2	Empréstimos de outras instituições financeiras monetárias a sociedades não financeiras da indústria transformadora.....	87	B.4.2.2	<i>Loans of other monetary financial institutions to non-financial corporations of the manufacturing industry.....</i>	<i>87</i>
B.4.2.3	Empréstimos de outras instituições financeiras monetárias a sociedades não financeiras por ramo de atividade.....	88	B.4.2.3	<i>Loans of other monetary financial institutions to non-financial corporations by branch of activity.....</i>	<i>88</i>
B.4.3	Ativos em moeda estrangeira de outras instituições financeiras monetárias face ao setor não monetário.....	89	B.4.3	<i>Assets denominated in foreign currency of other monetary financial institutions vis-à-vis non-monetary sector.....</i>	<i>89</i>
B.4.4	Empréstimos de outras instituições financeiras monetárias a sociedades não financeiras e particulares.....	89	B.4.4	<i>Loans of other monetary financial institutions to non-financial corporations and to private individuals.....</i>	<i>89</i>
B.5	DETALHES DOS PASSIVOS DAS OUTRAS INSTITUIÇÕES FINANCEIRAS MONETÁRIAS FACE A RESIDENTES		B.5	DETAILS OF THE LIABILITIES OF OTHER MONETARY FINANCIAL INSTITUTIONS VIS-À-VIS RESIDENTS	
B.5.1.1	Depósitos e equiparados de outros intermediários financeiros e auxiliares financeiros em outras instituições financeiras monetárias.....	91	B.5.1.1	<i>Deposits and deposit-like instruments of other financial intermediaries and financial auxiliaries with other monetary financial institutions.....</i>	<i>91</i>
B.5.1.2	Depósitos e equiparados de sociedades de seguros e fundos de pensões em outras instituições financeiras monetárias.....	91	B.5.1.2	<i>Deposits and deposit-like instruments of insurance corporations and pension funds with other monetary financial institutions.....</i>	<i>91</i>
B.5.1.3	Depósitos e equiparados da administração central em outras instituições financeiras monetárias.....	92	B.5.1.3	<i>Deposits and deposit-like instruments of central government with other monetary financial institutions.....</i>	<i>92</i>
B.5.1.4	Depósitos e equiparados das administrações públicas exceto administração central em outras instituições financeiras monetárias.....	92	B.5.1.4	<i>Deposits and deposit-like instruments of general government except central government with other monetary financial institutions.....</i>	<i>92</i>
B.5.1.5	Depósitos e equiparados de sociedades não financeiras em outras instituições financeiras monetárias.....	93	B.5.1.5	<i>Deposits and deposit-like instruments of non-financial corporations with other monetary financial institutions.....</i>	<i>93</i>
B.5.1.6	Depósitos e equiparados de particulares em outras instituições financeiras monetárias.....	93	B.5.1.6	<i>Deposits and deposit-like instruments of private individuals with other monetary financial institutions.....</i>	<i>93</i>
B.5.2	Depósitos e equiparados em moeda estrangeira do setor não monetário em outras instituições financeiras monetárias.....	94	B.5.2	<i>Foreign currency deposits and deposit-like instruments of non-monetary sector with other monetary financial institutions.....</i>	<i>94</i>
B.5.3.1	Depósitos e equiparados de instituições financeiras não monetárias, sociedades não financeiras e particulares em outras IFM.....	94	B.5.3.1	<i>Deposits and deposit-like instruments of non-monetary financial institutions, non-financial corporations and private individuals with other MFI.....</i>	<i>94</i>
B.5.3.2	Depósitos e equiparados de emigrantes em outras instituições financeiras monetárias.....	95	B.5.3.2	<i>Deposits and deposit-like instruments of emigrants with other monetary financial institutions.....</i>	<i>95</i>

B.6 DETALHES DOS ATIVOS E PASSIVOS DE OUTRAS INSTITUIÇÕES FINANCEIRAS MONETÁRIAS FACE A NÃO RESIDENTES

B.6.1.1	Ativos e passivos das outras instituições financeiras monetárias face a instituições financeiras monetárias não residentes.....	97
B.6.1.2	Ativos e passivos das outras instituições financeiras monetárias face ao setor não monetário não residente	97
B.6.2	Ativos e passivos das outras instituições financeiras monetárias face a não residentes.....	98
B.6.3.1	Ativos das outras instituições financeiras monetárias face a instituições financeiras monetárias não residentes.....	98
B.6.3.2	Passivos das outras instituições financeiras monetárias face a instituições financeiras monetárias não residentes	99
B.6.3.3	Ativos das outras instituições financeiras monetárias face ao setor não monetário não residente	99
B.6.3.4	Passivos das outras instituições financeiras monetárias face ao setor não monetário não residente	100

B.7 TAXAS DE JURO E RENDIBILIDADE DAS INSTITUIÇÕES FINANCEIRAS MONETÁRIAS

B.7.0	Taxas de juro diretoras do BCE	101
B.7.1.1	Taxas de juro sobre novas operações de empréstimos concedidos por instituições financeiras monetárias a residentes na área do euro	102
B.7.1.2	Montantes de novas operações de empréstimos concedidos por instituições financeiras monetárias a residentes na área do euro.....	103
B.7.1.3	Taxas de juro sobre novas operações de depósitos com prazo acordado de residentes na área do euro em instituições financeiras monetárias	104
B.7.1.4	Montantes de novas operações de depósitos com prazo acordado de residentes na área do euro em instituições financeiras monetárias	104
B.7.1.5	Taxas de juro de saldos de empréstimos concedidos por instituições financeiras monetárias a residentes na área do euro.....	105
B.7.1.6	Saldos de empréstimos concedidos por instituições financeiras monetárias a residentes na área do euro.....	105
B.7.1.7	Taxas de juro de saldos de depósitos com prazo acordado de residentes na área do euro em instituições financeiras monetárias	106
B.7.1.8	Saldos de depósitos com prazo acordado de residentes na área do euro em instituições financeiras monetárias	106
B.7.2.1	Custos por natureza de outras instituições financeiras monetárias	107
B.7.2.2	Proveitos por natureza de outras instituições financeiras monetárias	108

B.8 INFORMAÇÃO SOBRE INSTITUIÇÕES FINANCEIRAS NÃO MONETÁRIAS

B.8.1.1.1	Balanco agregado dos fundos de investimento portugueses - Por tipo de instrumento.....	109
B.8.1.1.2	Valor das unidades de participação emitidas por fundos de investimento, por política de investimento e tipo de fundo	109
B.8.1.1.3	Aplicações dos fundos de investimento em títulos - Por país de residência e setor institucional do emitente e tipo de título.....	110
B.8.1.1.4	Responsabilidades dos fundos de investimento por unidades de participação emitidas - Por país de residência e setor institucional do investidor.....	110
B.8.1.2.1	Transações dos fundos de investimento - Por tipo de instrumento	111
B.8.1.2.2	Transações dos fundos de investimento em títulos - Por país de residência e setor institucional.....	111
B.8.2.1.1	Balanco dos outros intermediários financeiros (exceto fundos de investimento)	112
B.8.2.1.2	Balanco dos auxiliares financeiros.....	112
B.8.2.2.1	Ativos de outros intermediários financeiros (exceto fundos de investimento) e auxiliares financeiros sob a forma de depósitos e outras aplicações similares em instituições financeiras	113
B.8.2.2.2	Títulos em carteira de outros intermediários financeiros (exceto fundos de investimento) e auxiliares financeiros.....	113

B.6 DETAILS OF THE ASSETS AND LIABILITIES OF OTHER MONETARY FINANCIAL INSTITUTIONS VIS-À-VIS NON-RESIDENTS

B.6.1.1	Assets and liabilities of other monetary financial institutions vis-à-vis non-resident monetary financial institutions.....	97
B.6.1.2	Assets and liabilities of other monetary financial institutions vis-à-vis non-resident non-monetary	97
B.6.2	Assets and liabilities of other monetary financial institutions vis-à-vis non-residents.....	98
B.6.3.1	Assets of other monetary financial vis-à-vis non-resident monetary financial institutions.....	98
B.6.3.2	Liabilities of other monetary financial institutions vis-à-vis non-resident monetary financial institutions.....	99
B.6.3.3	Assets of other monetary financial institutions vis-à-vis non-resident non-monetary sector.....	99
B.6.3.4	Liabilities of other monetary financial institutions vis-à-vis non-resident non-monetary sector.....	100

B.7 MONETARY FINANCIAL INSTITUTIONS' INTEREST RATES AND PROFITABILITY

B.7.0	Key ECB interest rates.....	101
B.7.1.1	Interest rates on new loans granted by monetary financial institutions to residents in the euro area	102
B.7.1.2	New loans granted by monetary financial institutions to residents in the euro area	103
B.7.1.3	Interest rates on new deposits with agreed maturity placed by residents in the euro area with monetary financial institutions.....	104
B.7.1.4	New deposits with agreed maturity placed by residents in the euro area with monetary financial institutions.....	104
B.7.1.5	Interest rates on outstanding amounts of loans granted by monetary financial institutions to residents in the euro area	105
B.7.1.6	Outstanding amounts of loans granted by monetary financial institutions to residents in the euro area	105
B.7.1.7	Interest rates on outstanding amounts of deposits with agreed maturity placed by residents in the euro area with monetary financial institutions	106
B.7.1.8	Outstanding amounts of deposits with agreed maturity placed by residents in the euro area with monetary financial institutions.....	106
B.7.2.1	Other monetary financial institutions operating costs.....	107
B.7.2.2	Other monetary financial institutions operating income	108

B.8 INFORMATION ON NON-MONETARY FINANCIAL INSTITUTIONS

B.8.1.1.1	Balance sheet of portuguese investment funds - By type of instrument.....	109
B.8.1.1.2	Investment fund shares/units issued broken down by investment policy and type of fund.....	109
B.8.1.1.3	Assets of investment funds in securities - By country of residence and institutional sector of the issuer and type of security.....	110
B.8.1.1.4	Liabilities of investment funds by units issued - By country of residence and institutional sector of the investor.....	110
B.8.1.2.1	Transactions of investment funds - By type of instrument	111
B.8.1.2.2	Transactions of investment funds in securities - By country of residence and institutional sector and type of security.....	111
B.8.2.1.1	Balance sheet of other financial intermediaries (excluding mutual funds).....	112
B.8.2.1.2	Balance sheet of financial auxiliaries.....	112
B.8.2.2.1	Deposits and other similar investments of other financial intermediaries (excluding mutual funds) and financial auxiliaries in financial institutions.....	113
B.8.2.2.2	Securities held by other financial intermediaries (excluding mutual funds) and financial auxiliaries	113

B.8.2.2.3	Créditos concedidos por outros intermediários financeiros (exceto fundos de investimento) e auxiliares financeiros	114
B.8.2.2.4	Ativos diversos de outros intermediários financeiros (exceto fundos de investimento) e auxiliares financeiros	114
B.8.2.2.5	Passivos de outros intermediários financeiros (exceto fundos de investimento) e auxiliares financeiros sob a forma de empréstimos e outros recursos similares	115
B.8.2.2.6	Capital e reservas de outros intermediários financeiros (exceto fundos de investimento) e auxiliares financeiros	115
B.8.2.2.7	Passivos diversos de outros intermediários financeiros (exceto fundos de investimento) e auxiliares financeiros	116
B.8.2.3.1	Desenvolvimento de resultados de outros intermediários financeiros (exceto fundos de investimento) e auxiliares financeiros - Custos	116
B.8.2.3.2	Desenvolvimento de resultados de outros intermediários financeiros (exceto fundos de investimento) e auxiliares financeiros - Proveitos	117
B.8.2.3.3	Desenvolvimento de resultados de outros intermediários financeiros (exceto fundos de investimento) e auxiliares financeiros - Resultado de exploração	118
B.8.3.1	Sociedades gestoras de participações sociais do setor financeiro	119
B.8.3.2.1.1	Balanço agregado dos fundos e das sociedades de titularização de créditos	119
B.8.3.2.1.2	Ativos titularizados por fundos e sociedades de titularização de créditos	120
B.8.3.2.2.1	Transações dos fundos e das sociedades de titularização de créditos	120
B.8.3.2.2.2	Transações de ativos titularizados por fundos e sociedades de titularização de créditos	121
B.8.3.3	Outros intermediários financeiros especializados na concessão de crédito	121
B.8.3.4	Intermediários financeiros - Outros	122
B.9	INFORMAÇÃO ESTATÍSTICA DA CENTRAL DE RESPONSABILIDADES DE CRÉDITO	
B.9.1.1	Repartição territorial dos empréstimos concedidos a sociedades não financeiras	123
B.9.1.2	Repartição territorial dos rácios de crédito vencido das sociedades não financeiras	123
B.9.1.3	Repartição por ramo de atividade económica dos empréstimos concedidos a sociedades não financeiras	124
B.9.1.4	Repartição por ramo de atividade económica dos rácios de crédito vencido das sociedades não financeiras	125
B.9.1.5	Repartição por ramo de atividade económica dos empréstimos concedidos a sociedades não financeiras da indústria transformadora	126
B.9.1.6	Repartição por ramo de atividade económica dos rácios de crédito vencido das sociedades não financeiras da indústria transformadora	127
B.9.1.7	Percentagem de sociedades não financeiras por escalões de crédito concedido	128
B.9.1.8	Endividamento médio das sociedades não financeiras por escalões de crédito concedido	128
B.9.1.9	Percentagem de sociedades não financeiras com crédito vencido por escalões de crédito concedido	129
B.9.1.10	Rácio de crédito vencido das sociedades não financeiras por escalões de crédito concedido	129
B.9.2.1	Empréstimos concedidos a particulares	130
B.9.2.2	Rácio de crédito vencido dos particulares	130
B.9.2.3	Empréstimos concedidos a particulares - Número de devedores	131
B.9.2.4	Percentagem de devedores do setor dos particulares com crédito vencido	131
B.9.2.5	Repartição territorial dos empréstimos concedidos a famílias - Total	132
B.9.2.6	Repartição territorial dos rácios de crédito vencido das famílias - Total	132

B.8.2.2.3	<i>Loans and advances granted by other financial intermediaries (excluding mutual funds) and financial auxiliaries</i>	<i>114</i>
B.8.2.2.4	<i>Other assets of other financial intermediaries (excluding mutual funds) and financial auxiliaries</i>	<i>114</i>
B.8.2.2.5	<i>Loans and other similar resources of other financial intermediaries (excluding mutual funds) and financial auxiliaries</i>	<i>115</i>
B.8.2.2.6	<i>Capital and reserves of other financial intermediaries (excluding mutual funds) and financial auxiliaries</i>	<i>115</i>
B.8.2.2.7	<i>Other liabilities of other financial intermediaries (excluding mutual funds) and financial auxiliaries</i>	<i>116</i>
B.8.2.3.1	<i>Profit and loss account of other financial intermediaries (excluding mutual funds) and financial auxiliaries - Costs and losses</i>	<i>116</i>
B.8.2.3.2	<i>Profit and loss account of other financial intermediaries (excluding mutual funds) and financial auxiliaries - Income and gains</i>	<i>117</i>
B.8.2.3.3	<i>Profit and loss account of other financial intermediaries (excluding mutual funds) and financial auxiliaries - Operating profit/ loss</i>	<i>118</i>
B.8.3.1	<i>Financial holding companies</i>	<i>119</i>
B.8.3.2.1.1	<i>Balance sheet of securitisation companies and funds</i>	<i>119</i>
B.8.3.2.1.2	<i>Securitized assets by securitisation companies and funds</i>	<i>120</i>
B.8.3.2.2.1	<i>Transactions of securitisation companies and funds</i>	<i>120</i>
B.8.3.2.2.2	<i>Transactions of securitized assets by securitisation companies and funds</i>	<i>121</i>
B.8.3.3	<i>Other financial intermediaries engaged in lending</i>	<i>121</i>
B.8.3.4	<i>Financial intermediaries - Other</i>	<i>122</i>
B.9	CENTRAL CREDIT REGISTER STATISTICAL INFORMATION	
B.9.1.1	<i>Breakdown of loans granted to non-financial corporations by region</i>	<i>123</i>
B.9.1.2	<i>Breakdown of overdue loans ratio of non-financial corporations by region</i>	<i>123</i>
B.9.1.3	<i>Breakdown of loans granted to overdue corporations by branch of activity</i>	<i>124</i>
B.9.1.4	<i>Breakdown of non-performing loans ratio of non-financial corporations by branch of activity</i>	<i>125</i>
B.9.1.5	<i>Breakdown of loans granted to non-financial corporations of the manufacturing industry by branch of activity</i>	<i>126</i>
B.9.1.6	<i>Breakdown of overdue loans ratio of non-financial corporations of the manufacturing industry by branch of activity</i>	<i>127</i>
B.9.1.7	<i>Breakdown of the percentage of non-financial corporations by bracket of credit amount</i>	<i>128</i>
B.9.1.8	<i>Breakdown of average indebtedness of non-financial corporations by bracket of credit amount</i>	<i>128</i>
B.9.1.9	<i>Breakdown of the percentage of non-financial corporations with overdue loans by bracket of credit amount</i>	<i>129</i>
B.9.1.10	<i>Breakdown of overdue loans ratio of non-financial corporations by bracket of credit amount</i>	<i>129</i>
B.9.2.1	<i>Loans granted to private individuals</i>	<i>130</i>
B.9.2.2	<i>Overdue loans ratio of private individuals</i>	<i>130</i>
B.9.2.3	<i>Loans granted to private individuals - Number of borrowers</i>	<i>131</i>
B.9.2.4	<i>Percentage of borrowers in the households sector with overdue loans</i>	<i>131</i>
B.9.2.5	<i>Breakdown of loans granted to households by region - Total</i>	<i>132</i>
B.9.2.6	<i>Breakdown of overdue loans ratio of households by region - Total</i>	<i>132</i>

B.9.2.7	Repartição territorial dos empréstimos concedidos a famílias - Habitação	133
B.9.2.8	Repartição territorial dos rácios de crédito vencido das famílias - Habitação	133
B.9.2.9	Repartição territorial dos empréstimos concedidos a famílias - Consumo e outros fins	134
B.9.2.10	Repartição territorial dos rácios de crédito vencido das famílias - Consumo e outros fins	134
B.9.2.11	Repartição territorial dos empréstimos concedidos a famílias - Total - Número de devedores	135
B.9.2.12	Repartição territorial dos empréstimos concedidos a famílias - Habitação - Número de devedores	135
B.9.2.13	Repartição territorial dos empréstimos concedidos a famílias - Consumo e outros fins - Número de devedores	136
B.9.2.14	Percentagem de devedores do setor das famílias por escalões de crédito concedido	136
B.9.2.15	Percentagem de devedores do setor das famílias com crédito vencido por escalões de crédito concedido	137
B.9.2.16	Rácio de crédito vencido dos devedores do setor das famílias por escalões de crédito concedido	137

B.10 MERCADOS DE TÍTULOS

B.10.1.1	Títulos emitidos - Total de ações e títulos de dívida - Por prazo, moeda, mercado de emissão e setor institucional do emitente - Emissões líquidas	139
B.10.1.2	Títulos emitidos por instituições financeiras monetárias - Total de ações e títulos de dívida - Por prazo, moeda e mercado de emissão - Emissões líquidas	139
B.10.1.3	Títulos emitidos por instituições financeiras não monetárias - Total de ações e títulos de dívida - Por prazo, moeda, mercado de emissão e subsector institucional - Emissões líquidas	140
B.10.1.4	Títulos emitidos por administrações públicas - Total de títulos de dívida - Por prazo, moeda, mercado de emissão e subsector institucional - Emissões líquidas	140
B.10.1.5	Títulos emitidos pelo setor não financeiro (exceto administrações públicas) - Total de ações e títulos de dívida - Por prazo, moeda e mercado de emissão - Emissões líquidas	141
B.10.1.6	Títulos emitidos por ramo de atividade económica - Total de ações e títulos de dívida - Emissões líquidas	141
B.10.2.1	Títulos emitidos - Total de ações e títulos de dívida - Por prazo, moeda, mercado de emissão e setor institucional de emitente - Saldos em fim de mês	142
B.10.2.2	Títulos emitidos por instituições financeiras monetárias - Total de ações e títulos de dívida - Por prazo, moeda e mercado de emissão - Saldos em fim de mês	142
B.10.2.3	Títulos emitidos por instituições financeiras não monetárias - Total de ações e títulos de dívida - Por prazo, moeda e mercado de emissão e subsector institucional - Saldos em fim de mês	143
B.10.2.4	Títulos emitidos por administrações públicas - Total de títulos de dívida - Por prazo, moeda, mercado de emissão e subsector institucional - Saldos em fim de mês	143
B.10.2.5	Títulos emitidos pelo setor não financeiro (exceto administrações públicas) - Total de ações e títulos de dívida	144
B.10.2.6	Títulos emitidos pelo setor não financeiro (exceto administrações públicas) - Total de ações e títulos de dívida - Por prazo, moeda e mercado de emissão - Saldos em fim de mês	144
B.10.3.1	Indexantes	145
B.10.3.2	Taxas de juro de curto prazo (3 meses) e taxas de rendibilidade de longo prazo (10 anos)	146
B.10.3.3	Taxas de rendibilidade de obrigações do tesouro	146
B.10.3.4	Índices de cotações de ações	147

C. ESTATÍSTICAS DA BALANÇA DE PAGAMENTOS E DA POSIÇÃO DE INVESTIMENTO INTERNACIONAL

C.0 ESTATÍSTICAS DA BALANÇA DE PAGAMENTOS

C.0.1	Balança de pagamentos	151
-------	-----------------------------	-----

B.9.2.7	Breakdown of loans granted to households by region - Housing	133
B.9.2.8	Breakdown of overdue loans ratio of households by region - Housing	133
B.9.2.9	Breakdown of loans granted to households by region - Consumption and other purposes	134
B.9.2.10	Breakdown of overdue loans ratio of households by region - Consumption and other purposes	134
B.9.2.11	Breakdown of loans granted to households by region - Total - Number of borrowers	135
B.9.2.12	Breakdown of loans granted to households by region - Housing - Number of borrowers	135
B.9.2.13	Breakdown of loans granted to households by region - Number of borrowers	136
B.9.2.14	Breakdown of the percentage of borrowers in the households sector by bracket of credit amount	136
B.9.2.15	Breakdown of the percentage of borrowers in the households sector with overdue loans by bracket of credit amount	137
B.9.2.16	Breakdown of overdue loans ratio of borrowers in the households sector by bracket of credit amount	137

B.10 SECURITIES MARKETS

B.10.1.1	Securities issued - Total shares and debt securities - By maturity, currency, issuance market and issuing sector - Net issues	139
B.10.1.2	Securities issued by monetary financial institutions - Total shares and debt securities - By maturity, currency and issuance market - Net issues	139
B.10.1.3	Securities issued by non-monetary financial institutions - Total shares and debt securities - By maturity, currency, issuance market and issuing sub-sector - Net issues	140
B.10.1.4	Securities issued by the general government - Total debt securities	140
B.10.1.5	Securities issued by non-financial corporations (other than the general government) - Total shares and debt securities - By maturity, currency and issuance market - Net issues	141
B.10.1.6	Securities issued by branch of activity - Total shares and debt securities	141
B.10.2.1	Securities issued - Total shares and debt securities	142
B.10.2.2	Securities issued by monetary financial institutions - Total shares and debt securities	142
B.10.2.3	Securities issued by non-monetary financial institutions - Total shares and debt securities	143
B.10.2.4	Securities issued by the general government - Total debt securities	143
B.10.2.5	Securities issued by non-financial corporations (other than the general government) - Total shares and debt securities - By maturity, currency and issuance market - End-of-month figures	144
B.10.2.6	Securities issued by branch of activity - Total shares and debt securities	144
B.10.3.1	Reference rates	145
B.10.3.2	Short-term interest rates (3 months) and long-term yields (10 years)	146
B.10.3.3	Yield on treasury bonds	146
B.10.3.4	Share price indices	147

C. BALANCE OF PAYMENTS AND INTERNATIONAL INVESTMENT POSITION STATISTICS

C.0 BALANCE OF PAYMENTS STATISTICS

C.0.1	Balance of payments	151
-------	---------------------------	-----

C.1	BALANÇAS CORRENTE E DE CAPITAL	
C.1.0.1	Balanças corrente e de capital - Valores líquidos	153
C.1.0.2	Balanças corrente e de capital - Séries ajustadas de sazonalidade	154
C.1.1.1	Balanças corrente e de capital - Principais componentes	155
C.1.1.2	Balanças corrente e de capital - Com países da área do euro	155
C.1.1.3	Balanças corrente e de capital - Com países da UE	156
C.1.2.1	Serviços - Transportes (Por modo de transporte)	156
C.1.2.2	Serviços - Transportes (Por tipo de transporte)	157
C.1.2.3	Serviços - Viagens e turismo, comunicação e construção	157
C.1.2.4	Serviços - Seguros, financeiros e de informação e informática	158
C.1.2.5	Serviços - Outros serviços fornecidos por empresas	158
C.1.2.6	Serviços - Direitos de utilização, serviços de natureza pessoal, cultural e recreativa e operações governamentais	159
C.1.3.1	Rendimentos	160
C.1.3.2	Rendimentos de investimento direto	160
C.1.3.3	Rendimentos de investimento de carteira	161
C.1.4.1	Transferências correntes	161
C.1.4.2	Transferências correntes - Remessas de emigrantes	162
C.1.5	Balança de capital	162
C.1.6	Transferências com a União Europeia	163
C.1.7	Balança de pagamentos tecnológica	163
C.2	BALANÇA FINANCEIRA	
C.2.0	Balança financeira - Valores líquidos	165
C.2.1	Balança financeira - Principais componentes	166
C.2.2.1	Investimento direto de Portugal no exterior - Por tipo de operação	166
C.2.2.2	Investimento direto de Portugal no exterior - Por setor de atividade da empresa residente	167
C.2.2.3	Investimento direto de Portugal no exterior - Por zona económica de destino	167
C.2.3.1	Investimento direto do exterior em Portugal - Por tipo de operação	168
C.2.3.2	Investimento direto do exterior em Portugal - Por setor de atividade da empresa residente	168
C.2.3.3	Investimento direto do exterior em Portugal - Por zona económica de origem	169
C.2.4.1	Investimento de carteira - Por tipo de instrumento	169
C.2.4.2	Investimento de carteira - Autoridades monetárias, por tipo de instrumento	170
C.2.4.3	Investimento de carteira - Administrações públicas, por tipo de instrumento	170
C.2.4.4	Investimento de carteira - Outras instituições financeiras monetárias, por tipo de instrumento	171
C.2.4.5	Investimento de carteira - Outros setores residentes, por tipo de instrumento	171
C.2.4.6	Investimento de carteira - Por setor institucional da entidade residente - Outros setores residentes	172
C.2.4.7	Investimento de carteira - Por zona económica	172
C.2.4.8	Investimento de carteira - Com países da área do euro	173
C.2.4.9	Investimento de carteira - Com países fora da área do euro	173
C.2.5	Derivados financeiros	174
C.2.6.1	Outro investimento - Por setor institucional do investidor residente	174
C.2.6.2	Outro investimento - Autoridades monetárias e administrações públicas, por prazo	175
C.2.6.3	Outro investimento - Outras instituições financeiras monetárias e outros setores residentes, por prazo	175
C.2.7	Ativos de reserva	176
C.3	POSIÇÃO DE INVESTIMENTO INTERNACIONAL	
C.3.0	Posição de investimento internacional	177
C.3.1	Posição de investimento internacional - Principais componentes	178
C.3.2	Investimento direto	178

C.1	CURRENT AND CAPITAL ACCOUNTS	
C.1.0.1	Current and capital accounts - Net figures	153
C.1.0.2	Current and capital accounts - Seasonally adjusted series	154
C.1.1.1	Current and capital accounts - Main items	155
C.1.1.2	Current and capital accounts - Vis-à-vis euro area countries	155
C.1.1.3	Current and capital accounts - Vis-à-vis EU countries	156
C.1.2.1	Services - Transportation (By mode)	156
C.1.2.2	Services - Transportation (By type)	157
C.1.2.3	Services - Travel, communications and construction	157
C.1.2.4	Services - Insurance, financial and computer and information	158
C.1.2.5	Services - Other business services	158
C.1.2.6	Services - Royalties and license fees, personal, cultural and recreational services and government services	159
C.1.3.1	Income	160
C.1.3.2	Direct investment income	160
C.1.3.3	Portfolio investment income	161
C.1.4.1	Current transfers	161
C.1.4.2	Emigrants' remittances	162
C.1.5	Capital account	162
C.1.6	Transfers with the European Union	163
C.1.7	Technological balance of payments	163
C.2	FINANCIAL ACCOUNT	
C.2.0	Financial account - Net figures	165
C.2.1	Financial account - Main items	166
C.2.2.1	Portuguese direct investment abroad - By type of operation	166
C.2.2.2	Portuguese direct investment abroad - By economic activity of the resident company	167
C.2.2.3	Portuguese direct investment abroad - By economic region of destination	167
C.2.3.1	Foreign direct investment in Portugal - By type of operation	168
C.2.3.2	Foreign direct investment in Portugal - By economic activity of the resident company	168
C.2.3.3	Foreign direct investment in Portugal - By economic region of origin	169
C.2.4.1	Portfolio investment - By type of instrument	169
C.2.4.2	Portfolio investment - Monetary authorities, by type of instrument	170
C.2.4.3	Portfolio investment - General government, by type of instrument	170
C.2.4.4	Portfolio investment - Other monetary financial institutions, by type of instrument	171
C.2.4.5	Portfolio investment - Other resident sectors, by type of instrument	171
C.2.4.6	Portfolio investment - By institutional sector of the resident entity - Other resident sectors	172
C.2.4.7	Portfolio investment - By economic region	172
C.2.4.8	Portfolio investment - With euro area countries	173
C.2.4.9	Portfolio investment - With non-euro area countries	173
C.2.5	Financial derivatives	174
C.2.6.1	Other investment - By institutional sector of the resident investor	174
C.2.6.2	Other investment - Monetary authorities and general government, by maturity	175
C.2.6.3	Other investment - Other monetary financial institutions and other resident sectors, by maturity	175
C.2.7	Reserve assets	176
C.3	INTERNATIONAL INVESTMENT POSITION	
C.3.0	International investment position	177
C.3.1	International investment position - Main items	178
C.3.2	Direct investment	178

C.3.3.1	Investimento de carteira - Ativos - Por tipo de instrumento e por setor institucional do investidor residente.....	179
C.3.3.2	Investimento de carteira - Passivos - Por tipo de instrumento e por setor institucional do emitente residente.....	179
C.3.3.3	Investimento de carteira - Passivos - Por zona económica e país de origem.....	180
C.3.4	Derivados financeiros - Por setor institucional do investidor residente.....	180
C.3.5.1	Outro investimento - Por setor institucional do investidor residente.....	181
C.3.5.2	Outro investimento - Autoridades monetárias e administrações públicas, por prazo.....	181
C.3.5.3	Outro investimento - Outras instituições financeiras monetárias e outros setores residentes, por prazo.....	182
C.3.6	Ativos de reserva.....	182
C.3.7	Posição de investimento internacional - Decomposição da variação de posições.....	183

C.3.3.1	<i>Portfolio investment - Assets - By type of instrument and institutional sector of the resident investor.....</i>	<i>179</i>
C.3.3.2	<i>Portfolio investment - Liabilities - By type of instrument and institutional sector of the resident issuer.....</i>	<i>179</i>
C.3.3.3	<i>Portfolio investment - Liabilities - By economic area and country of origin.....</i>	<i>180</i>
C.3.4	<i>Financial derivatives - By institutional sector of the resident investor.....</i>	<i>180</i>
C.3.5.1	<i>Other investment - By institutional sector of the resident investor.....</i>	<i>181</i>
C.3.5.2	<i>Other investment - Monetary authorities and general government, by maturity.....</i>	<i>181</i>
C.3.5.3	<i>Other investment - Other monetary financial institutions and other resident sectors, by maturity.....</i>	<i>182</i>
C.3.6	<i>Reserve assets.....</i>	<i>182</i>
C.3.7	<i>International investment position - Breakdown by change on position.....</i>	<i>183</i>

D. ESTATÍSTICAS CAMBIAIS

D.1 TAXAS DE CÂMBIO

D.1	Taxas de conversão irrevogáveis para o euro.....	187
D.1.1	Taxas de câmbio de referência do euro - Vis-à-vis moedas do MTC II.....	187
D.1.1.1	Taxas de câmbio de referência do euro - Valores médios.....	188
D.1.1.2	Taxas de câmbio de referência do euro - Fim de período.....	189
D.1.2.1	Direito de saque especial - Ouro - Valores médios.....	191
D.1.2.2	Taxas de câmbio efetivas do euro.....	191
D.1.2.3	Índices cambiais efetivos para Portugal.....	192
D.1.2.4	Direito de saque especial - Ouro - Fim de período.....	192
D.1.3	Taxas de câmbio do euro em relação a outras moedas.....	193

D.2 ATIVIDADE NOS MERCADOS DE CÂMBIOS E DE PRODUTOS DERIVADOS

D.2.1	Transações no mercado de câmbios - Global.....	197
D.2.2	Transações no mercado de câmbios - Euro contra outras moedas.....	197
D.2.3	Transações no mercado de câmbios - Euro contra o dólar dos EUA.....	198
D.2.4	Transações no mercado de câmbios - Euro contra a libra esterlina.....	198
D.2.5	Transações de derivados sobre taxas de juro de uma só moeda - Global.....	199
D.2.6	Transações de derivados sobre taxas de juro de uma só moeda - Euro.....	199

E. ESTATÍSTICAS DAS FINANÇAS PÚBLICAS

E.1 FINANCIAMENTO DAS ADMINISTRAÇÕES PÚBLICAS

E.1.1	Financiamento das administrações públicas.....	203
E.1.2	Financiamento da administração central.....	204
E.1.2.1	Financiamento do Estado.....	204
E.1.2.2	Financiamento dos serviços e fundos autónomos.....	205
E.1.3	Financiamento da administração regional e local.....	206
E.1.3.1	Financiamento da administração regional.....	206
E.1.3.2	Financiamento da administração local.....	207
E.1.4	Financiamento dos fundos de segurança social.....	207
E.1.5	Dívida direta do Estado.....	208

E.2 RECEITAS E DESPESAS DO Estado E DA SEGURANÇA SOCIAL

E.2.1	Receitas e despesas do Estado.....	209
E.2.2	Receitas e despesas da segurança social - Instituto de Gestão Financeira da Segurança Social.....	210

D. EXCHANGE RATE STATISTICS

D.1 EXCHANGE RATES

D.1	<i>Irrevocable conversion rates for the euro - vis-à-vis ERM II currencies.....</i>	<i>187</i>
D.1.1	<i>Euro reference exchange rates - Averages.....</i>	<i>187</i>
D.1.1.1	<i>Euro reference exchange rates - End-of-period.....</i>	<i>188</i>
D.1.1.2	<i>Euro reference exchange rates - Gold - Averages.....</i>	<i>189</i>
D.1.2.1	<i>Special drawing rights - Gold.....</i>	<i>191</i>
D.1.2.2	<i>Euro effective exchange rates.....</i>	<i>191</i>
D.1.2.3	<i>Effective exchange rate indices for Portugal.....</i>	<i>192</i>
D.1.2.4	<i>Special drawing rights - Gold - End-of-period.....</i>	<i>192</i>
D.1.3	<i>Euro exchange rates against other currencies - Reference figures - End-of-period.....</i>	<i>193</i>

D.2 FOREIGN EXCHANGE AND DERIVATIVES MARKET ACTIVITY

D.2.1	<i>Foreign exchange market turnover - Global.....</i>	<i>197</i>
D.2.2	<i>Foreign exchange market turnover - Euro against other currencies.....</i>	<i>197</i>
D.2.3	<i>Foreign exchange market turnover - Euro against US Dollar.....</i>	<i>198</i>
D.2.4	<i>Foreign exchange market turnover - Euro against pound sterling.....</i>	<i>198</i>
D.2.5	<i>Single currency interest rate derivatives turnover - Global.....</i>	<i>199</i>
D.2.6	<i>Single currency interest rate derivatives turnover - Euro.....</i>	<i>199</i>

E. PUBLIC FINANCE STATISTICS

E.1 GENERAL GOVERNMENT FINANCING

E.1.1	<i>General government financing.....</i>	<i>203</i>
E.1.2	<i>Central government financing.....</i>	<i>204</i>
E.1.2.1	<i>State financing.....</i>	<i>204</i>
E.1.2.2	<i>Autonomous services and funds financing.....</i>	<i>205</i>
E.1.3	<i>Regional and local government financing.....</i>	<i>206</i>
E.1.3.1	<i>Regional government financing.....</i>	<i>206</i>
E.1.3.2	<i>Local government financing.....</i>	<i>207</i>
E.1.4	<i>Social security funds financing.....</i>	<i>207</i>
E.1.5	<i>Direct State debt.....</i>	<i>208</i>

E.2 STATE AND SOCIAL SECURITY REVENUE AND EXPENDITURE

E.2.1	<i>State revenue and expenditure.....</i>	<i>209</i>
E.2.2	<i>Social security revenue and expenditure - Instituto de Gestão Financeira da Segurança Social.....</i>	<i>210</i>

E.3 CAPACIDADE/NECESSIDADE LÍQUIDA DE FINANCIAMENTO E DÍVIDA DAS ADMINISTRAÇÕES PÚBLICAS

E.3.1	Capacidade (+) / necessidade (-) de financiamento das administrações públicas.....	211
E.3.2	Dívida bruta das administrações públicas - Breakdown by issuer sub-sector.....	212
E.3.3	Dívida bruta das administrações públicas - Breakdown by financial instrument.....	212
E.3.4	Ajustamento entre a capacidade / necessidade líquida de financiamento e a variação da dívida das administrações públicas.....	213
E.3.5	Receitas das administrações públicas (contas nacionais).....	213
E.3.6	Despesas das administrações públicas (contas nacionais).....	214

F. CONTAS NACIONAIS FINANCEIRAS

F.1 CONTAS NACIONAIS FINANCEIRAS - TRANSAÇÕES

F.1.1.1	Contas nacionais financeiras - Transações - Por setor institucional e instrumento financeiro - 2006.....	217
F.1.1.2	Contas nacionais financeiras - Transações - Por setor institucional e instrumento financeiro - 2007.....	218
F.1.1.3	Contas nacionais financeiras - Transações - Por setor institucional e instrumento financeiro - 2008.....	219
F.1.1.4	Contas nacionais financeiras - Transações - Por setor institucional e instrumento financeiro - 2009.....	220
F.1.1.5	Contas nacionais financeiras - Transações - Por setor institucional e instrumento financeiro - 2010.....	221
F.1.2.1	Contas nacionais financeiras - Transações - Total da economia.....	222
F.1.2.2	Contas nacionais financeiras - Transações - Setor institucional - Sociedades não financeiras.....	223
F.1.2.3	Contas nacionais financeiras - Transações - Setor institucional - Sociedades financeiras.....	224
F.1.2.4	Contas nacionais financeiras - Transações - Setor institucional - Administrações públicas.....	225
F.1.2.5	Contas nacionais financeiras - Transações - Setor institucional - Particulares.....	226
F.1.2.6	Contas nacionais financeiras - Transações - Setor institucional - Resto do mundo.....	227
F.1.3.1	Contas nacionais financeiras - Transações - Setor institucional - Resto do mundo.....	228
F.1.3.2	Contas nacionais financeiras - Transações - Instrumento financeiro - Títulos exceto ações.....	228
F.1.3.3	Contas nacionais financeiras - Transações - Instrumento financeiro - Empréstimos.....	229
F.1.3.4	Contas nacionais financeiras - Transações - Instrumento financeiro - Ações e outras participações.....	229
F.1.4.1	Total da economia.....	230
F.1.4.2	Sociedades não financeiras.....	230
F.1.4.3	Sociedades financeiras.....	231
F.1.4.4	Administrações públicas.....	231
F.1.4.5	Particulares.....	232
F.1.4.6	Resto do mundo.....	232

F.2 CONTAS NACIONAIS FINANCEIRAS - PATRIMÓNIOS FINANCEIROS

F.2.1.1	Contas nacionais financeiras - Patrimónios financeiros Por setor institucional e instrumento financeiro - 2005.....	233
F.2.1.2	Contas nacionais financeiras - Patrimónios financeiros Por setor institucional e instrumento financeiro - 2006.....	234
F.2.1.3	Contas nacionais financeiras - Patrimónios financeiros Por setor institucional e instrumento financeiro - 2007.....	235
F.2.1.4	Contas nacionais financeiras - Patrimónios financeiros Por setor institucional e instrumento financeiro - 2008.....	236
F.2.1.5	Contas nacionais financeiras - Patrimónios financeiros Por setor institucional e instrumento financeiro - 2009.....	237
F.2.1.6	Contas nacionais financeiras - Patrimónios financeiros Por setor institucional e instrumento financeiro - 2010.....	238

E.3 NET LENDING/NET BORROWING AND DEBT OF GENERAL GOVERNMENT

E.3.1	Net lending (+) / net borrowing (-) of general government.....	211
E.3.2	General government gross debt - Breakdown by issuer sub-sector.....	212
E.3.3	General government gross debt - Breakdown by financial instrument.....	212
E.3.4	Adjustment between net lending / net borrowing and change in debt of general government.....	213
E.3.5	General government revenue (national accounts).....	213
E.3.6	General government expenditure (national accounts).....	214

F. NATIONAL FINANCIAL ACCOUNTS

F.1 NACIONAL FINANCIAL ACCOUNTS - TRANSACTIONS

F.1.1.1	National financial accounts - Transactions - By institutional sector and financial instrument - 2006.....	217
F.1.1.2	National financial accounts - Transactions - By institutional sector and financial instrument - 2007.....	218
F.1.1.3	National financial accounts - Transactions - By institutional sector and financial instrument - 2008.....	219
F.1.1.4	National financial accounts - Transactions - By institutional sector and financial instrument - 2009.....	220
F.1.1.5	National financial accounts - Transactions - By institutional sector and financial instrument - 2010.....	221
F.1.2.1	National financial accounts - Transactions - Total economy.....	222
F.1.2.2	National financial accounts - Transactions - Institutional sector - Non-financial Corporations.....	223
F.1.2.3	National financial accounts - Transactions - Institutional sector - Financial Corporations.....	224
F.1.2.4	National financial accounts - Transactions - Institutional sector - general government.....	225
F.1.2.5	National financial accounts - Transactions - Institutional sector - Households + NPISH.....	226
F.1.2.6	National financial accounts - Transactions - Institutional sector - Rest of the world.....	227
F.1.3.1	National financial accounts - Transactions - Financial instruments - Currency and deposits.....	228
F.1.3.2	National financial accounts - Transactions - Financial instruments - Securities other than shares.....	228
F.1.3.3	National financial accounts - Transactions - Financial instruments - Loans.....	229
F.1.3.4	National financial accounts - Transactions - Financial instruments - Shares and other equity.....	229
F.1.4.1	Total economy.....	230
F.1.4.2	Non-financial corporations.....	230
F.1.4.3	Financial corporations.....	231
F.1.4.4	General government.....	231
F.1.4.5	Households.....	232
F.1.4.6	Rest of the world.....	232

F.2 NACIONAL FINANCIAL ACCOUNTS - FINANCIAL ASSETS AND LIABILITIES

F.2.1.1	National financial accounts - Financial assets and liabilities By institutional sector and financial instrument - 2005.....	233
F.2.1.2	National financial accounts - Financial assets and liabilities By institutional sector and financial instrument - 2006.....	234
F.2.1.3	National financial accounts - Financial assets and liabilities By institutional sector and financial instrument - 2007.....	235
F.2.1.4	National financial accounts - Financial assets and liabilities By institutional sector and financial instrument - 2008.....	236
F.2.1.5	National financial accounts - Financial assets and liabilities By institutional sector and financial instrument - 2009.....	237
F.2.1.6	National financial accounts - Financial assets and liabilities By institutional sector and financial instrument - 2010.....	238

F.2.2.1	Contas nacionais financeiras - Patrimónios financeiros Total da economia.....	239
F.2.2.2	Contas nacionais financeiras - Patrimónios financeiros Setor institucional - Sociedades não financeiras	240
F.2.2.3	Contas nacionais financeiras - Patrimónios financeiros Setor institucional - Sociedades financeiras	241
F.2.2.4	Contas nacionais financeiras - Patrimónios financeiros Setor institucional - Administrações públicas.....	242
F.2.2.5	Contas nacionais financeiras - Patrimónios financeiros Setor institucional - Particulares	243
F.2.2.6	Contas nacionais financeiras - Patrimónios financeiros Setor institucional - Resto do mundo	244
F.2.3.1	Contas nacionais financeiras - Patrimónios financeiros Instrumento financeiro - Numerário e depósitos	245
F.2.3.2	Contas nacionais financeiras - Patrimónios financeiros Instrumento financeiro - Títulos exceto ações	245
F.2.3.3	Contas nacionais financeiras - Patrimónios financeiros Instrumento financeiro - Empréstimos	246
F.2.3.4	Contas nacionais financeiras - Patrimónios financeiros Instrumento financeiro - Ações e outras participações	246
F.2.4.1	Total da economia.....	247
F.2.4.2	Sociedades não financeiras.....	247
F.2.4.3	Sociedades financeiras.....	248
F.2.4.4	Administrações públicas.....	248
F.2.4.5	Particulares	249
F.2.4.6	Resto do mundo.....	249

F.2.2.1	National financial accounts - Financial assets and liabilities Total economy.....	239
F.2.2.2	National financial accounts - Financial assets and liabilities Institutional sector - Non-financial corporations	240
F.2.2.3	National financial accounts - Financial assets and liabilities Institutional sector - Financial corporations.....	241
F.2.2.4	National financial accounts - Financial assets and liabilities Institutional sector - General government.....	242
F.2.2.5	National financial accounts - Financial assets and liabilities Institutional sector - Households + NPISH.....	243
F.2.2.6	National financial accounts - Financial assets and liabilities Institutional sector - Rest of the world.....	244
F.2.3.1	National financial accounts - Financial assets and liabilities Financial instruments - Currency and deposits.....	245
F.2.3.2	National financial accounts - Financial assets and liabilities Financial instruments - Securities other than shares	245
F.2.3.3	National financial accounts - Financial assets and liabilities Financial instruments - Loans.....	246
F.2.3.4	National financial accounts - Financial assets and liabilities Financial instruments - Shares and other equity.....	246
F.2.4.1	Total economy.....	247
F.2.4.2	Non-financial corporations	247
F.2.4.3	Financial corporations.....	248
F.2.4.4	General government.....	248
F.2.4.5	Households	249
F.2.4.6	Rest of the world.....	249

G. ESTATÍSTICAS DAS EMPRESAS NÃO FINANCEIRAS DA CENTRAL DE BALANÇOS

G.1	CARACTERIZAÇÃO DA INFORMAÇÃO DA CENTRAL DE BALANÇOS	
G.1.1	Número de empresas da central de balanços comuns em dois anos consecutivos.....	253
G.1.2	Grau de cobertura da central de balanços	254
G.1.3	Estruturas da central de balanços	255
G.1.4	Estruturas do balanço e da demonstração de resultados.....	256
G.2	INDICADORES DE ATIVIDADE	
G.2.1	Principais indicadores de atividade.....	257
G.2.2	Produção.....	258
G.2.3	Vendas e prestações de serviços	259
G.2.4	Consumos intermédios	260
G.2.5	Valor acrescentado bruto (VAB).....	261
G.3	NÚMERO DE PESSOAS AO SERVIÇO E REMUNERAÇÕES	
G.3.1	Indicadores baseados na variação do número de pessoas ao serviço	263
G.3.2	Número de pessoas ao serviço	264
G.3.3	Remunerações.....	265
G.4	ATIVOS E PASSIVOS FINANCEIROS	
G.4.1	Ativos e passivos financeiros.....	267
G.5	RÁCIOS	
G.5.1	Rácios de rentabilidade e de dívida financeira	269
G.5.2	Prazos médios de recebimentos.....	269
G.5.3	Prazos médios de pagamentos	270

G. STATISTICS ON NON-FINANCIAL CORPORATIONS FROM THE CENTRAL BALANCE-SHEET DATABASE

G.1	FEATURES OF THE CENTRAL BALANCE-SHEET DATABASE	
G.1.1	Number of the same corporations in the central balance-sheet database in two consecutive years.....	253
G.1.2	Coverage of the central balance-sheet database	254
G.1.3	Structure of the central balance-sheet database	255
G.1.4	Structure of the balance-sheet and profit and loss account.....	256
G.2	ACTIVITY INDICATORS	
G.2.1	Main activity indicators.....	257
G.2.2	Output	258
G.2.3	Turnover.....	259
G.2.4	Intermediate consumption.....	260
G.2.5	Gross value added (GVA).....	261
G.3	NUMBER OF EMPLOYEES AND WAGES	
G.3.1	Indicators based on changes in the number of employees.....	263
G.3.2	Number of employees.....	264
G.3.3	Wages.....	265
G.4	FINANCIAL ASSETS AND LIABILITIES	
G.4.1	Financial assets and liabilities.....	267
G.5	RATIOS	
G.5.1	Rates of return and financial debt ratio.....	269
G.5.2	Days in receivables.....	269
G.5.3	Days in accounts payable	270

H. ESTATÍSTICAS GERAIS

H.0	CONTAS NACIONAIS TRIMESTRAIS	
H.0.1	Contas nacionais trimestrais - Ótica da despesa - base 2006 (PIB pm).....	273
H.0.2	Contas nacionais trimestrais - Ótica da despesa - base 2006 (PIB pm) - Taxa de variação homóloga.....	273

H. GENERAL STATISTICS

H.0	QUARTERLY NATIONAL ACCOUNTS	
H.0.1	Quarterly national accounts - Expenditure approach - 2006 base (GDP mp).....	273
H.0.2	Quarterly national accounts - Expenditure approach - 2006 base (GDP mp) - Year-on-year rate of change	273

H.1	INDICADORES DE ATIVIDADE ECONÓMICA	
H.1.1	Índices de produção industrial	275
H.1.2	Índices de volume de negócios na indústria	275
H.1.3	Inquérito de conjuntura à indústria transformadora - Total saldos de respostas extremas	276
H.1.4	Inquérito de conjuntura à indústria transformadora - Bens de consumo, saldos de respostas extremas	276
H.1.5	Inquérito de conjuntura à indústria transformadora - Bens intermédios, saldos de respostas extremas	277
H.1.6	Inquérito de conjuntura à indústria transformadora - Fabricação de automóveis, saldos de respostas extremas	277
H.1.7	Inquérito de conjuntura à indústria transformadora - Outros bens de equipamento, saldos de respostas extremas	278
H.1.8	Capacidade produtiva na indústria transformadora	278
H.1.9	Construção e obras públicas	279
H.1.10	Licenças de construção e obras concluídas	279
H.1.11	Inquérito de conjuntura à construção e obras públicas	280
H.1.12	Energia	281
H.1.13	Inquérito de conjuntura ao comércio	281
H.1.14	Índice de volume de negócios no comércio a retalho	282
H.1.15	Turismo: dormidas na hotelaria	282
H.1.16	Viaturas	283
H.1.17	Indicadores de confiança	283
H.2	EMPREGO E SALÁRIOS	
H.2.1	População e emprego	285
H.2.2	Emprego por ramo de atividade	285
H.2.3	Emprego por situação na profissão	286
H.2.4	Emprego por número de horas semanais trabalhadas	286
H.2.5	Desemprego por duração da procura de emprego	287
H.2.6	Desemprego registado e ofertas de emprego	287
H.2.7	Salários: contratação coletiva	288
H.2.8	Variação das remunerações declaradas à segurança social	288
H.3	INFLAÇÃO	
H.3.1	Índice harmonizado de preços no consumidor e índice de preços no consumidor	289
H.3.2	Índice harmonizado de preços no consumidor	289
H.3.3	Índice harmonizado de preços no consumidor por agregados	290
H.3.4	Índice de preços no consumidor por classes	291

I. ESTATÍSTICAS DE EMISSÃO MONETÁRIA

I.1	EMISSÃO DE NOTAS	
I.1.1	Notas colocadas em circulação pelo Banco de Portugal	295
I.1.2	Notas colocadas em circulação pelo Eurosistema	295
I.1.3	Depósitos de notas realizados no Banco de Portugal	296
I.1.4	Levantamentos de notas realizados no Banco de Portugal	296
I.1.5	Sistemas de escolha de notas do Banco de Portugal	297
I.1.6	Notas contrafeitas detetadas em Portugal	297
I.1.7	Notas de escudo por recolher	298
I.2	EMISSÃO DE MOEDAS	
I.2.1	Moedas colocadas em circulação pelo Banco de Portugal	299
I.2.2	Moedas de coleção colocadas em circulação pelo Banco de Portugal	299
I.2.3	Depósitos de moedas realizados no Banco de Portugal	300
I.2.4	Levantamentos de moedas realizados no Banco de Portugal	300

J. SISTEMAS DE PAGAMENTOS

J.1	CARACTERIZAÇÃO GERAL DO SISTEMA DE PAGAMENTOS PORTUGUÊS	
J.1.1	Quantidade de participantes nos sistemas de compensação e liquidação em Portugal	303

H.1	ECONOMIC ACTIVITY INDICATORS	
H.1.1	Industrial production indices	275
H.1.2	Industrial turnover indices	275
H.1.3	Manufacturing survey - total, balance of respondents	276
H.1.4	Manufacturing survey - Consumption, balance of respondents	276
H.1.5	Manufacturing survey - Intermediate goods, balance of respondents	277
H.1.6	Manufacturing survey - Vehicles manufacturing, balance of respondents	277
H.1.7	Manufacturing survey - Other equipment goods, balance of respondents	278
H.1.8	Rate of capacity utilization in manufacturing	278
H.1.9	Construction and public works	279
H.1.10	Permits issued and building completions	279
H.1.11	Construction and public works survey	280
H.1.12	Energy	281
H.1.13	Trade survey	281
H.1.14	Retail trade index	282
H.1.15	Tourism: number of nights spent	282
H.1.16	Vehicles	283
H.1.17	Confidence indicators	283
H.2	EMPLOYMENT AND WAGES	
H.2.1	Population and employment	285
H.2.2	Employment by branch of activity	285
H.2.3	Employment by contractual relationship	286
H.2.4	Employment by weekly labour time	286
H.2.5	Unemployment by job seeking time	287
H.2.6	Registered unemployment and new job vacancies	287
H.2.7	Wages: collective settlements	288
H.2.8	Changes in compensation of employees declared to social security	288
H.3	INFLATION	
H.3.1	Harmonized index of consumer prices and consumer price index	289
H.3.2	Harmonized index of consumer prices	289
H.3.3	Harmonized index of consumer prices by aggregates	290
H.3.4	Consumer price index by items	291

I. STATISTICS ON CURRENCY ISSUANCE

I.1	BANKNOTES ISSUANCE	
I.1.1	Banknotes put into circulation by the Banco de Portugal	295
I.1.2	Banknotes put into circulation by the Eurosystem	295
I.1.3	Deposits of banknotes in the Banco de Portugal	296
I.1.4	Withdrawals of banknotes in the Banco de Portugal	296
I.1.5	Banco de Portugal's banknotes sorting systems	297
I.1.6	Counterfeit banknotes detected in Portugal	297
I.1.7	Banknotes denominated in escudo to be withdrawn from circulation	298
I.2	COINS ISSUANCE	
I.2.1	Coins put into circulation by the Banco de Portugal	299
I.2.2	Collector coins put into circulation by the Banco de Portugal	299
I.2.3	Deposits of coins in the Banco de Portugal	300
I.2.4	Withdrawals of coins in the Banco de Portugal	300

J. PAYMENT SYSTEM

J.1	CHARACTERIZATION OF THE PORTUGUESE PAYMENT SYSTEM	
J.1.1	Number of participants in the portuguese clearing and settlement systems	303

J.1.2	Instituições que oferecem serviços de pagamento em Portugal.....	303
J.1.3	Transações por tipo de instrumento de pagamento.....	304
J.1.4	Quantidade de cartões de pagamento emitidos em Portugal.....	305
J.1.5	Quantidade de caixas automáticos e de terminais de pagamento automático em Portugal.....	305
J.1.6	Transações efetuadas com cartões.....	306
J.2	SISTEMAS DE LIQUIDAÇÃO E COMPENSAÇÃO INTERBANCÁRIA EM PORTUGAL	
J.2.1	Movimento global dos sistemas de liquidação por bruto.....	307
J.2.2	Operações transnacionais enviadas e recebidas através do TARGET2-PT.....	307
J.2.3	Movimento global do sistema de liquidação por compensação - Apresentados por tipo de sistema.....	308
J.2.4	Movimento global do sistema de liquidação por compensação - Devolvidos por tipo de sistema.....	308
J.2.5	Operações de grande montante.....	309
J.3	INSTRUMENTOS DE PAGAMENTO NOS SISTEMAS DE COMPENSAÇÃO E LIQUIDAÇÃO	
J.3.1	Cheques devolvidos (desagregados por motivo de devolução).....	311
J.3.2	Transferências eletrónicas interbancárias (TEI) por tipo de operação.....	311
J.3.3	Débitos diretos (desagregados por tipo de operação).....	312
J.3.4	Débitos diretos (desagregados por motivos de rejeição).....	312
J.3.5	Débitos diretos - Credores ativos e autorizações de débito em conta (ADC).....	313
J.3.6	Operações com cartões processadas na rede multibanco - Operações com impacto financeiro.....	313
J.3.6.1	Operações com cartões processadas na rede multibanco - Levantamentos de numerário - Por tipo.....	314
J.3.6.2	Operações com cartões processadas na rede multibanco - Levantamentos de numerário - Por denominação.....	314
J.3.6.3	Operações com cartões processadas na rede multibanco - Pagamentos.....	315
J.3.6.4	Operações com cartões processadas na rede multibanco - Compras.....	315
J.3.7	Operações com cartões processadas na rede multibanco - Operações sem impacto financeiro.....	316

J.1.2	<i>Institutions offering payment services in Portugal.....</i>	<i>303</i>
J.1.3	<i>Transactions per type of payment instrument.....</i>	<i>304</i>
J.1.4	<i>Number of payment cards issued in Portugal.....</i>	<i>305</i>
J.1.5	<i>Number of ATMs and POS terminals in Portugal.....</i>	<i>305</i>
J.1.6	<i>Payment card transactions.....</i>	<i>306</i>
J.2	INTERBANK CLEARING AND SETTLEMENT SYSTEMS IN PORTUGAL	
J.2.1	<i>Transactions in the gross settlement systems.....</i>	<i>307</i>
J.2.2	<i>Cross-border transactions sent and received through TARGET2-PT.....</i>	<i>307</i>
J.2.3	<i>Transactions in the clearing system - Submitted by type of system.....</i>	<i>308</i>
J.2.4	<i>Transactions in the clearing system - Returned by type of system.....</i>	<i>308</i>
J.2.5	<i>Large-value transactions.....</i>	<i>309</i>
J.3	PAYMENT INSTRUMENTS IN THE INTERBANK CLEARING AND SETTLEMENT SYSTEMS	
J.3.1	<i>Returned cheques (by reason of return).....</i>	<i>311</i>
J.3.2	<i>Credit transfers by type of operation.....</i>	<i>311</i>
J.3.3	<i>Direct debits (by type of operation).....</i>	<i>312</i>
J.3.4	<i>Direct debits (by reason of return).....</i>	<i>312</i>
J.3.5	<i>Direct debits - Active creditors and debit authorisations.....</i>	<i>313</i>
J.3.6	<i>Card transactions processed through the multibanco network - Operations with financial impact.....</i>	<i>313</i>
J.3.6.1	<i>Card transactions processed through the multibanco network - Cash withdrawals By type.....</i>	<i>314</i>
J.3.6.2	<i>Card transactions processed through the multibanco network - Cash withdrawals - By denomination.....</i>	<i>314</i>
J.3.6.3	<i>Card transactions processed through the multibanco network - Payments.....</i>	<i>315</i>
J.3.6.4	<i>Card transactions processed through the multibanco network - Purchases.....</i>	<i>315</i>
J.3.7	<i>Card transactions processed through the multibanco network - Operations without financial impact.....</i>	<i>316</i>

K. ENDIVIDAMENTO DO SETOR NÃO FINANCEIRO

K.1	DÍVIDA TOTAL, PRINCIPAIS INDICADORES	
K.1.1	Rádios de Endividamento.....	319
K.1.2	Dívida por setor, atividade e dimensão.....	320
K.1.3	Dívida, por setor devedor e financiador.....	321
K.2	DÍVIDA TOTAL, POR SETOR DEVEDOR	
K.2.1	Dívida das administrações públicas.....	323
K.2.2	Dívida das empresas públicas.....	324
K.2.2.1	Dívida das empresas públicas incluídas na administração central.....	324
K.2.2.2	Dívida das empresas públicas incluídas na administração regional e local.....	325
K.2.2.3	Dívida das empresas públicas não incluídas nas administrações públicas.....	325
K.2.3	Dívida das empresas privadas.....	326
K.2.4	Dívida de particulares.....	326
K.3	DÍVIDA JUNTO DO SETOR FINANCEIRO RESIDENTE	
K.3.1	Dívida das administrações públicas junto do setor financeiro residente.....	327

K. NON-FINANCIAL SECTOR INDEBTEDNESS

K.1	TOTAL DEBT, MAIN INDICATORS	
K.1.1	<i>Indebtedness ratios.....</i>	<i>319</i>
K.1.2	<i>Debt by sector, activity and dimension.....</i>	<i>320</i>
K.1.3	<i>Debt, by debtor and creditor sectors.....</i>	<i>321</i>
K.2	TOTAL DEBT, BY CATEGORY OF BORROWER	
K.2.1	<i>General government debt.....</i>	<i>323</i>
K.2.2	<i>Public corporations debt.....</i>	<i>324</i>
K.2.2.1	<i>Debt of public corporations included in central government.....</i>	<i>324</i>
K.2.2.2	<i>Debt of public corporations included in local government.....</i>	<i>325</i>
K.2.2.3	<i>Debt of public corporations not included in general government.....</i>	<i>325</i>
K.2.3	<i>Private corporations debt.....</i>	<i>326</i>
K.2.4	<i>Private individuals debt.....</i>	<i>326</i>
K.3	DEBT VIS-À-VIS THE RESIDENT FINANCIAL SECTOR	
K.3.1	<i>General government debt vis-à-vis the resident financial sector.....</i>	<i>327</i>

K .3.2	Dívida das empresas públicas junto do setor financeiro residente.....	327
K.3.2.1	Dívida das empresas públicas incluídas na administração central junto do setor financeiro residente.....	328
K .3.2.2	Dívida das empresas públicas incluídas na administração regional e local junto do setor financeiro residente.....	328
K .3.2.3	Dívida das empresas públicas não incluídas nas administrações públicas junto do setor financeiro residente.....	329
K .3.3	Dívida das empresas privadas junto do setor financeiro residente.....	329
K.3.3.1	Dívida das empresas privadas junto do setor financeiro residente, por setor de atividade económica.....	330
K .3.3.2	Dívida das empresas privadas junto do setor financeiro residente, por dimensão da empresa.....	330
K .3.4	Dívida de particulares junto do setor financeiro residente.....	331

L. NOTAS

Notas explicativas.....	335
Desagregação setorial utilizada nas estatísticas monetárias e financeiras	345
Nomenclatura de instrumentos financeiros e outras rubricas nas estatísticas monetárias e financeiras.....	347
Glossário	351
Sinais convencionais utilizados nos quadros	352
Suplementos ao Boletim Estatístico.....	353

K .3.2	<i>Public corporations debt vis-à-vis the resident financial sector</i>	<i>327</i>
K.3.2.1	<i>Debt of public corporations included in central government vis-à-vis the resident financial sector</i>	<i>328</i>
K .3.2.2	<i>Debt of public corporations included in local government vis-à-vis the resident financial sector</i>	<i>328</i>
K .3.2.3	<i>Debt of public corporations not included in general government vis-à-vis the resident financial sector</i>	<i>329</i>
K .3.3	<i>Private corporations debt vis-à-vis the resident financial sector</i>	<i>329</i>
K.3.3.1	<i>Private corporations debt vis-à-vis the resident financial sector, by economic activity of the company.....</i>	<i>330</i>
K .3.3.2	<i>Private corporations debt vis-à-vis the resident financial sector, by size of the company</i>	<i>330</i>
K .3.4	<i>Private individuals debt vis-à-vis the resident financial sector</i>	<i>331</i>

L. NOTES

<i>Explanatory notes.....</i>	<i>335</i>
<i>Sector breakdown in monetary and financial statistics.....</i>	<i>346</i>
<i>Financial instruments and other items in monetary and financial statistics.....</i>	<i>348</i>
<i>Glossary</i>	<i>351</i>
<i>Conventions used in the tables</i>	<i>352</i>
<i>Supplements to the Statistical Bulletin</i>	<i>353</i>

PRINCIPAIS INDICADORES
MAIN INDICATORS



A.1 CONTAS NACIONAIS

Fonte: Banco de Portugal, Instituto Nacional de Estatística, Banco Central Europeu, Eurostat e Bureau of Economic Analysis

	Portugal			Área Euro ⁽¹⁾			EUA			
	3ºT - 2011	4ºT - 2011	1ºT - 2012	3ºT - 2011	4ºT - 2011	1ºT - 2012	3ºT - 2011	4ºT - 2011	1ºT - 2012	
	1	2	3	4	5	6	7	8	9	
(taxa de variação homóloga - tvh - em percentagem)										
1	Produto interno bruto (PIB) em volume ⁽²⁾	-2.0	-2.9	-2.2	1.3	0.7	0.0	1.6	2.0	2.4
2	Consumo privado.....	-3.5	-6.6	-5.6	0.2	-0.7	-0.7	2.5	1.9	1.8
3	Consumo público.....	-1.4	-6.0	-1.8	-0.4	-0.7	0.0	-2.6	-2.4	-1.6
4	Formação bruta de capital fixo (FBCF).....	-12.1	-15.7	-12.2	0.8	0.7	-2.6	4.4	5.6	8.4
5	Procura interna ⁽³⁾	-4.9	-9.5	-6.1	0.4	-0.7	-1.7	1.0	1.9	2.4
6	Exportações.....	6.7	6.6	7.9	5.7	3.5	3.0	6.5	4.3	4.0
7	Importações.....	-2.8	-12.8	-4.0	3.6	0.3	-0.7	2.2	3.5	3.2
(taxa de variação em cadeia - tvc - em percentagem)										
8	Produto interno bruto (PIB) em volume ⁽²⁾	-0.6	-1.3	-0.1	0.1	-0.3	0.0	0.3	1.0	0.5

	Portugal			Área Euro ⁽¹⁾			EUA			
	2009	2010	2011	2009	2010	2011	2009	2010	2011	
	1	2	3	4	5	6	7	8	9	
(em percentagem do rendimento disponível ⁽⁴⁾)										
9	Taxa de poupança dos particulares	10.9	10.2	9.7	15.2	13.8	13.3	4.7	5.1	4.2

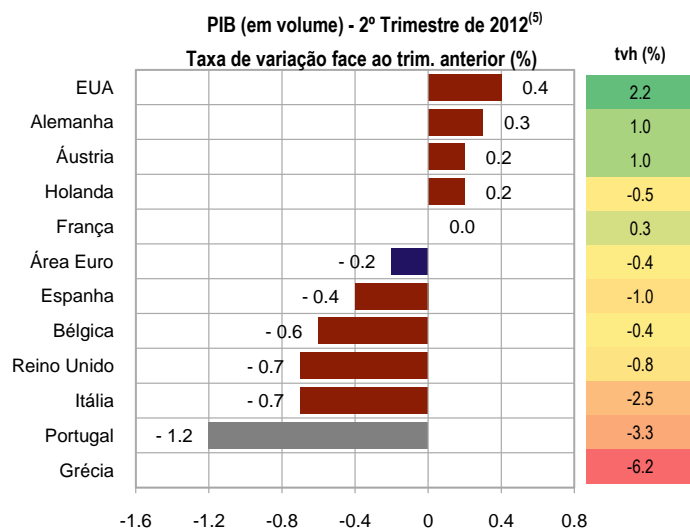
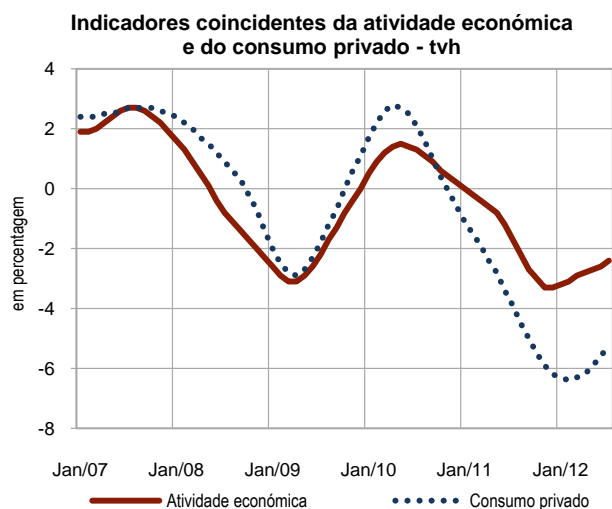
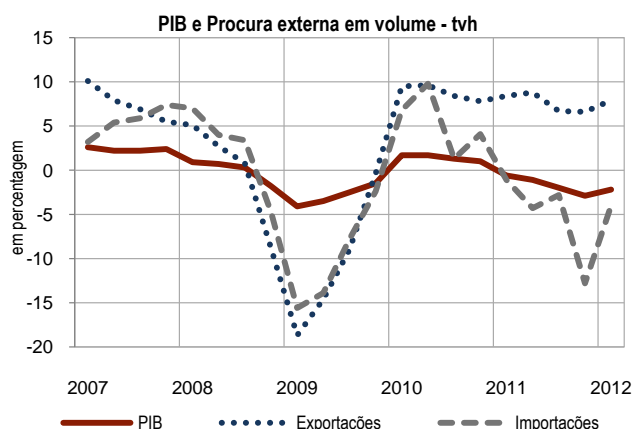
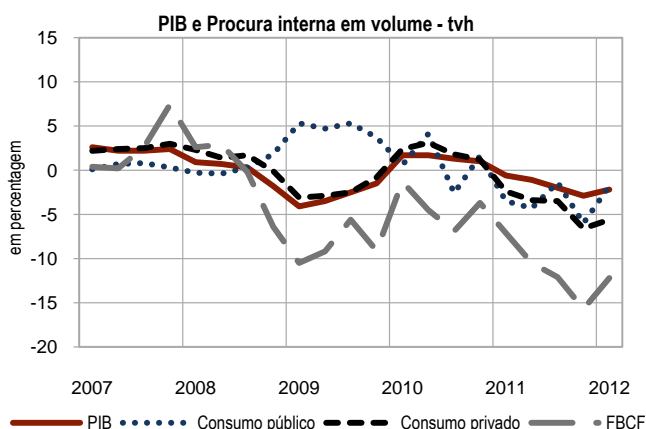

(1) Área do euro: composição de 17 países.

(2) Valores corrigidos de sazonalidade.

(3) Inclui variação de stocks.

(4) Para Portugal e área do euro inclui ajustamento pela variação de participação líquida das famílias nos fundos de pensões.

(5) Fonte: Eurostat - Estimativa rápida; Grécia - valores não disponíveis para a taxa de variação em cadeia; valores provisórios para a taxa de variação homóloga.

A.1 NATIONAL ACCOUNTS

Source: Banco de Portugal, Instituto Nacional de Estatística, European Central Bank, Eurostat and Bureau of Economic Analysis

	Portugal			Euro Area ⁽¹⁾			USA		
	2011 Q3	2011 Q4	2012 Q1	2011 Q3	2011 Q4	2012 Q1	2011 Q3	2011 Q4	2012 Q1
	1	2	3	4	5	6	7	8	9
(year-on-year rate of change - y.r. - in percentages)									
1 Real Gross domestic product (GDP) ⁽²⁾	-2.0	-2.9	-2.2	1.3	0.7	0.0	1.6	2.0	2.4
2 Private consumption.....	-3.5	-6.6	-5.6	0.2	-0.7	-0.7	2.5	1.9	1.8
3 Government consumption.....	-1.4	-6.0	-1.8	-0.4	-0.7	0.0	-2.6	-2.4	-1.6
4 Gross fixed capital formation (GFCF).....	-12.1	-15.7	-12.2	0.8	0.7	-2.6	4.4	5.6	8.4
5 Domestic demand ⁽³⁾	-4.9	-9.5	-6.1	0.4	-0.7	-1.7	1.0	1.9	2.4
6 Exports.....	6.7	6.6	7.9	5.7	3.5	3.0	6.5	4.3	4.0
7 Imports.....	-2.8	-12.8	-4.0	3.6	0.3	-0.7	2.2	3.5	3.2
(chain rate of change - c.r. - in percentages)									
8 Real Gross domestic product (GDP) ⁽²⁾	-0.6	-1.3	-0.1	0.1	-0.3	0.0	0.3	1.0	0.5

	Portugal			Euro Area ⁽¹⁾			USA		
	2009	2010	2011	2009	2010	2011	2009	2010	2011
	1	2	3	4	5	6	7	8	9
(in percentage of the disposable income ⁽⁴⁾)									
9 Households saving ratio	10.9	10.2	9.7	15.2	13.8	13.3	4.7	5.1	4.2

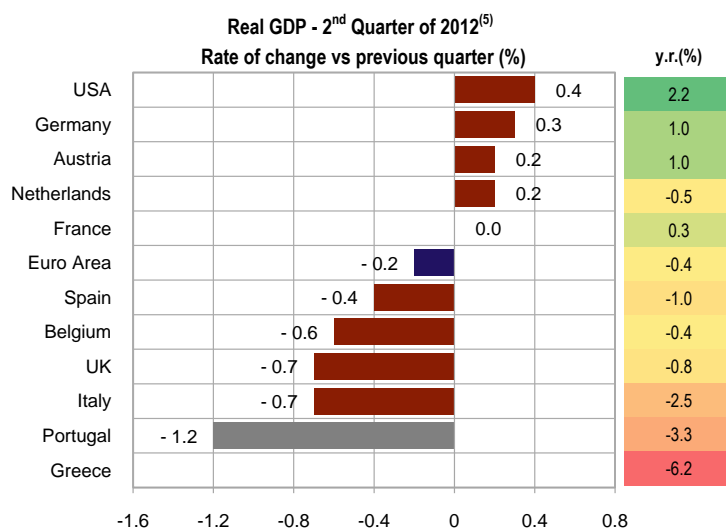
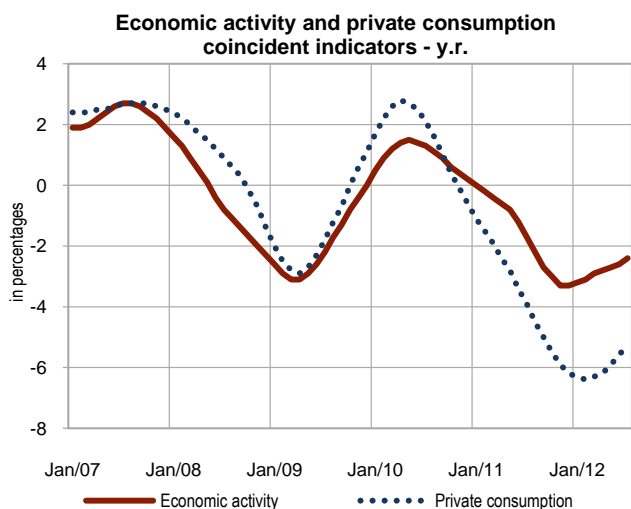
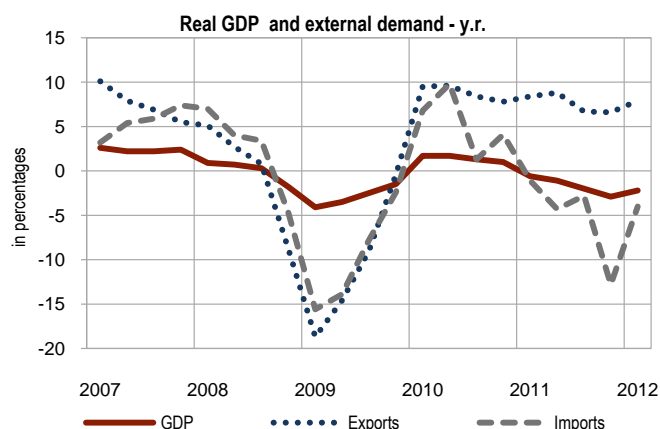
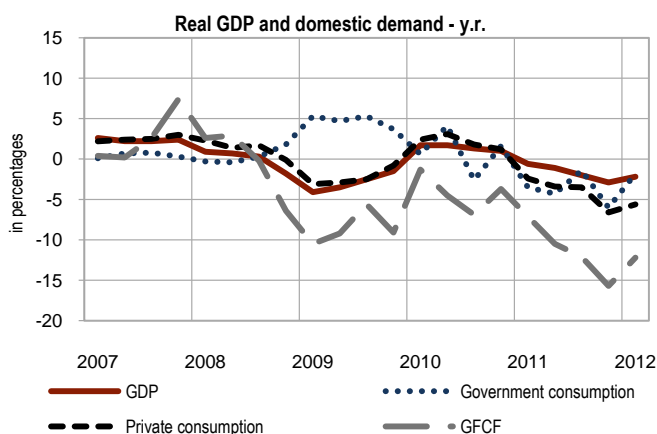

(1) Euro Area: fixed composition 17 countries.

(2) Seasonally adjusted.

(3) Including changes in inventories.

(4) For Portugal and Euro Area includes adjustment for the change in net equity of households in pension fund reserves.

(5) Source: Eurostat - Flash estimate; Greece - data not available for the chain rate of change; provisional data for the year-on-year rate of change.

A.2 INDICADORES DE ATIVIDADE ECONÓMICA

Fonte: Instituto Nacional de Estatística, Associação do Comércio Automóvel de Portugal, Eurostat, Comissão Europeia, Organização para a Cooperação e Desenvolvimento Económico, Federal Reserve System e Association des Constructeurs Européens d'Automobiles

	Portugal				Área do euro ⁽¹⁾				EUA				
	Dez-11	Mai-12	Jun-12	Jul-12	Dez-11	Mai-12	Jun-12	Jul-12	Dez-11	Mai-12	Jun-12	Jul-12	
	1	2	3	4	5	6	7	8	9	10	11	12	
(taxa de variação homóloga - tvh - em percentagem)													
Índice de produção industrial (IPI)													
1	Total (excluindo construção).....	-9.3	-6.7	-4.5	.	-1.7	-2.6	-2.1	.	3.8	4.7	4.7	4.4
2	Bens de consumo.....	-7.5	-0.9	-0.7	.	-0.6	-2.6	-1.9	.	2.1	2.7	2.3	1.8
3	Bens intermédios.....	-7.4	-6.9	-3.5	.	-0.3	-3.8	-3.7	.	3.9	4.4	4.9	5.0
4	Bens de investimento.....	-0.7	-2.2	-6.7	.	1.9	-1.8	-0.9	.	8.1	9.3	11.0	10.6
5	Energia.....	-18.4	-18.8	-11.8	.	-12.2	-0.8	-0.4	.	4.5	6.1	4.7	4.6
6	Vendas a retalho (volume).....	-8.8	-4.5	-5.3	.	-1.7	-0.7	-1.0	.	3.7	3.1	.	.
Matrículas de veículos													
7	Ligeiros de passageiros.....	-31.8	-28.5	-36.0	.	-6.4	-8.7	-2.8	.	6.8	18.4	23.3	.
8	Comerciais pesados.....	-62.7	-25.0	-33.6	.	20.5	-13.4	-4.1	.	-	-	-	-
(em índice)													
Indicadores de confiança⁽²⁾⁽³⁾													
9	Indicador de sentimento económico.....	74.6	77.0	77.9	76.4	91.6	90.4	90.4	89.0	100.5	101.0	100.9	.
(saldos de respostas extremas - sre ⁽⁴⁾)													
10	Indicador de confiança dos consumidores.....	-56.5	-52.1	-49.1	-50.4	-22.1	-19.4	-19.7	-20.2	69.9	79.3	73.2	72.3
11	Indicador de confiança na indústria.....	-22.0	-21.0	-19.0	-22.0	-7.7	-11.3	-12.1	-12.8	53.1	53.5	49.7	49.8

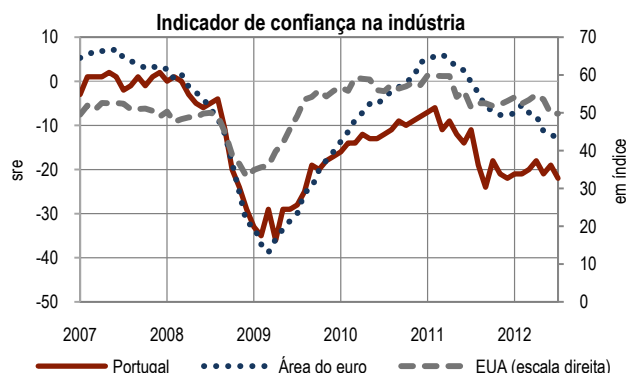
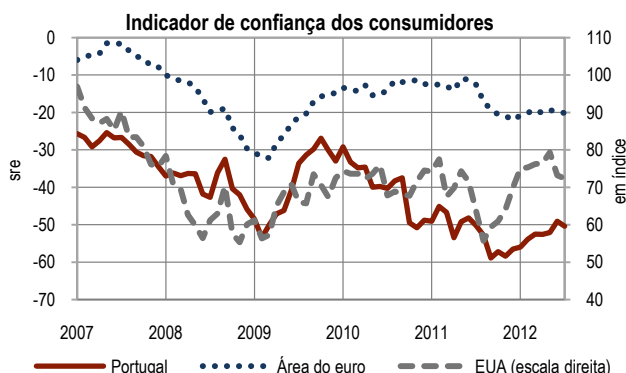
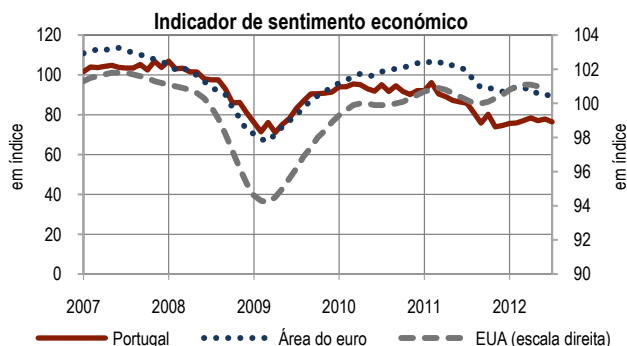
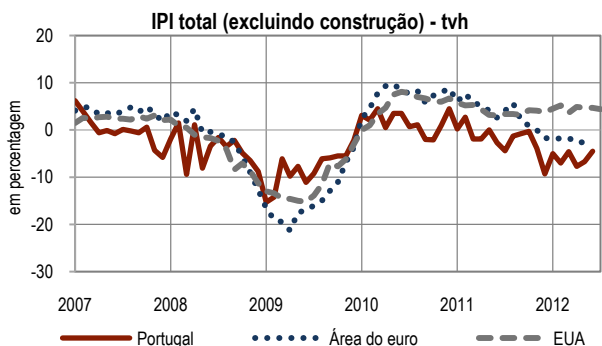

(1) Área do euro: composição de 17 países.

(2) Valores corrigidos de sazonalidade.

(3) Os valores absolutos dos índices não são comparáveis. Para os EUA os indicadores utilizados são:

- Indicador avançado composto (índice); Fonte: OCDE.

- Indicador de confiança dos consumidores (índice); Fonte: Thomson Reuters / University of Michigan.

- Indicador de confiança na indústria (índice); Fonte: Institute for Supply and Management.

(4) Os saldos de respostas extremas correspondem à diferença entre as percentagens de resposta positiva e negativa.

A.2 ECONOMIC ACTIVITY INDICATORS

Source: Instituto Nacional de Estatística, Associação do Comércio Automóvel de Portugal, Eurostat, European Commission, Organization for Economic Co-Operation and Development, Federal Reserve System and European Automobile Manufacturers' Association

	Portugal				Euro Area ⁽¹⁾				USA				
	Dec-11	May-12	Jun-12	Jul-12	Dec-11	May-12	Jun-12	Jul-12	Dec-11	May-12	Jun-12	Jul-12	
	1	2	3	4	5	6	7	8	9	10	11	12	
(year-on-year rate of change - y.r. - in percentages)													
Industrial production index (IPI)													
1	Overall (excluding construction).....	-9.3	-6.7	-4.5	.	-1.7	-2.6	-2.1	.	3.8	4.7	4.7	4.4
2	Consumer goods.....	-7.5	-0.9	-0.7	.	-0.6	-2.6	-1.9	.	2.1	2.7	2.3	1.8
3	Intermediate goods.....	-7.4	-6.9	-3.5	.	-0.3	-3.8	-3.7	.	3.9	4.4	4.9	5.0
4	Investment goods.....	-0.7	-2.2	-6.7	.	1.9	-1.8	-0.9	.	8.1	9.3	11.0	10.6
5	Energy.....	-18.4	-18.8	-11.8	.	-12.2	-0.8	-0.4	.	4.5	6.1	4.7	4.6
6	Retail trade (volume).....	-8.8	-4.5	-5.3	.	-1.7	-0.7	-1.0	.	3.7	3.1	.	.
Vehicle registrations													
7	Passenger vehicles	-31.8	-28.5	-36.0	.	-6.4	-8.7	-2.8	.	6.8	18.4	23.3	.
8	Commercial vehicles (above 3.5 ton.)	-62.7	-25.0	-33.6	.	20.5	-13.4	-4.1	.	-	-	-	-
(in index)													
Confidence indicators⁽²⁾⁽³⁾													
9	Economic sentiment indicator.....	74.6	77.0	77.9	76.4	91.6	90.4	90.4	89.0	100.5	101.0	100.9	.
(balance of respondents ⁽⁴⁾)													
(in index)													
10	Consumer confidence indicator.....	-56.5	-52.1	-49.1	-50.4	-22.1	-19.4	-19.7	-20.2	69.9	79.3	73.2	72.3
11	Industry confidence indicator.....	-22.0	-21.0	-19.0	-22.0	-7.7	-11.3	-12.1	-12.8	53.1	53.5	49.7	49.8

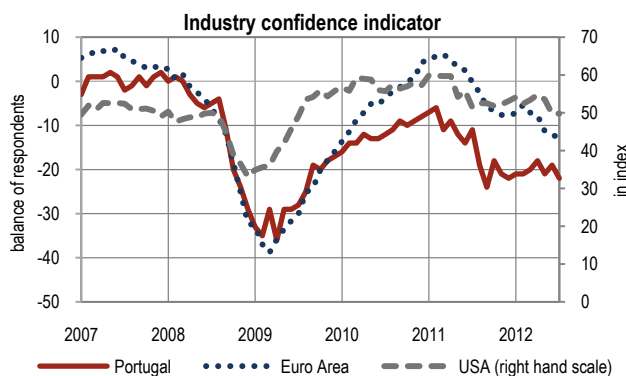
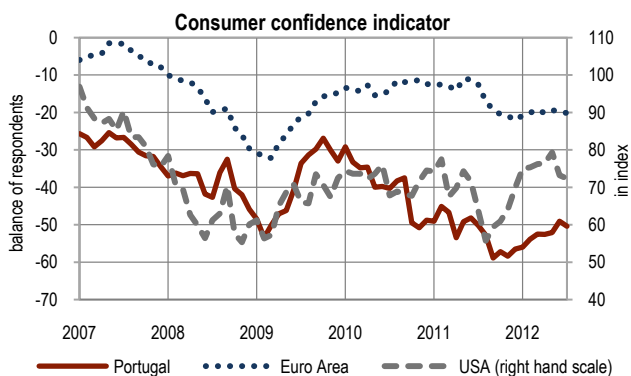
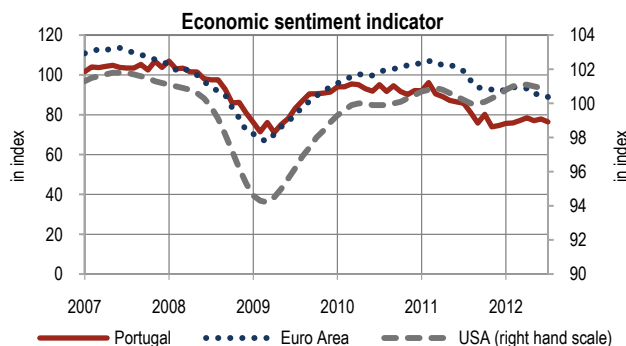
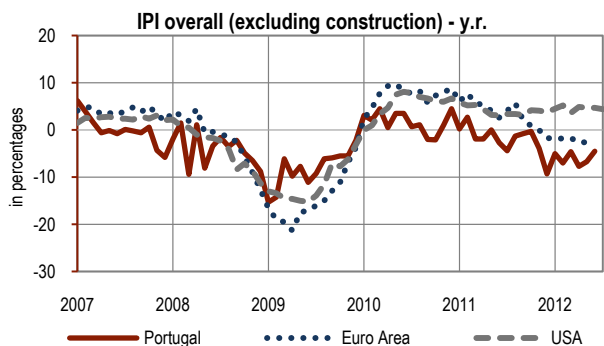

(1) Euro Area: fixed composition 17 countries.

(2) Seasonally adjusted.

(3) The comparison of the absolute values is not possible. The USA indexes are:

- Leading indicator (index); Source: OECD.

- Consumer confidence (index); Source: Thomson Reuters / University of Michigan.

- Business confidence: manufacturing (index); Source: Institute for Supply and Management.

(4) Data is presented as a balance between the percentage of positive and negative answers.

A.3 MERCADO DE TRABALHO

Fonte: Instituto Nacional de Estatística, Eurostat e Bureau of Labor Statistics

	Portugal ⁽¹⁾			Área do euro ⁽²⁾			EUA ⁽³⁾		
	4ºT - 2011	1ºT - 2012	2ºT - 2012	4ºT - 2011	1ºT - 2012	2ºT - 2012	4ºT - 2011	1ºT - 2012	2ºT - 2012
	1	2	3	4	5	6	7	8	9
	(10 ³)								
1 Emprego.....	4 735	4 663	4 688	146 420	146 140	.	140 567	141 912	142 189
2 Desemprego.....	771	819	827	16 745	17 219	17 687	13 393	12 746	12 656
3 População ativa.....	5 507	5 482	5 515	163 166	163 359	.	153 960	154 658	154 845
	(taxa de variação homóloga - tvh - em percentagem)								
4 Emprego.....	.	-4.2	-4.2	-0.2	-0.4	.	1.1	1.7	1.8
5 Desemprego.....	.	18.9	22.5	5.7	10.3	12.9	-9.0	-7.4	-9.0
6 População ativa.....	.	-1.3	-1.0	0.4	0.6	.	0.1	0.9	0.9
	(em percentagem)								
7 Taxa de desemprego.....	14.0	14.9	15.0	10.6	10.9	11.2	8.7	8.2	8.2
8 Taxa de atividade ⁽⁴⁾	60.9	60.8	61.2	57.1	56.9	.	64.0	63.8	63.7

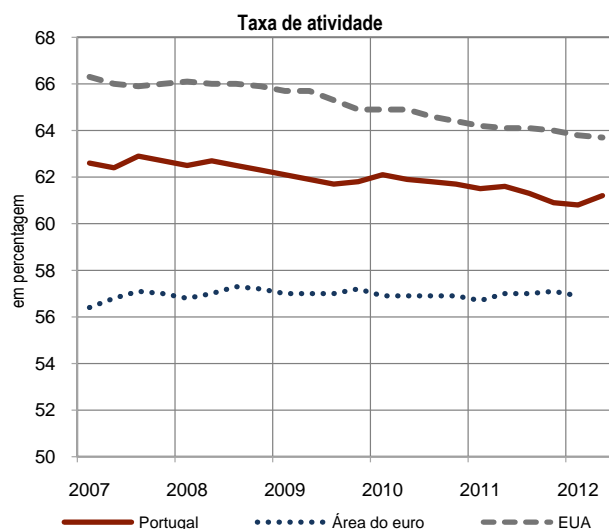
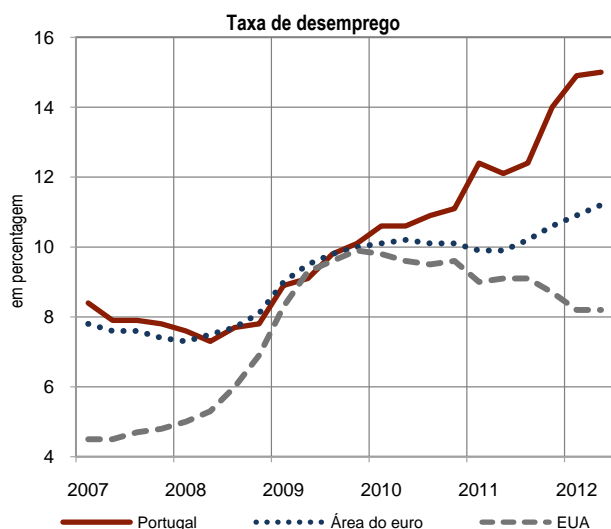
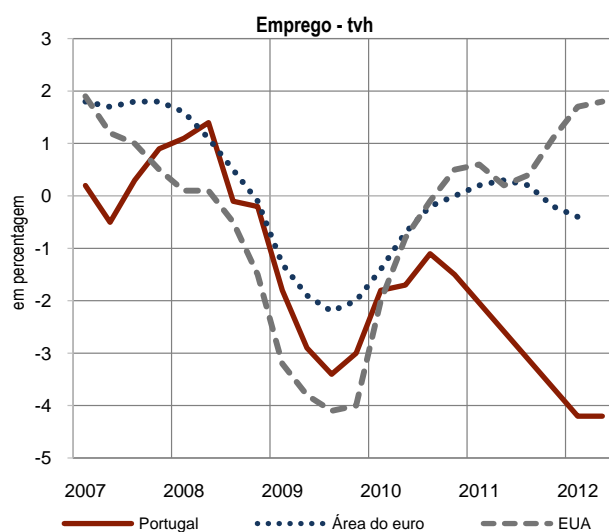
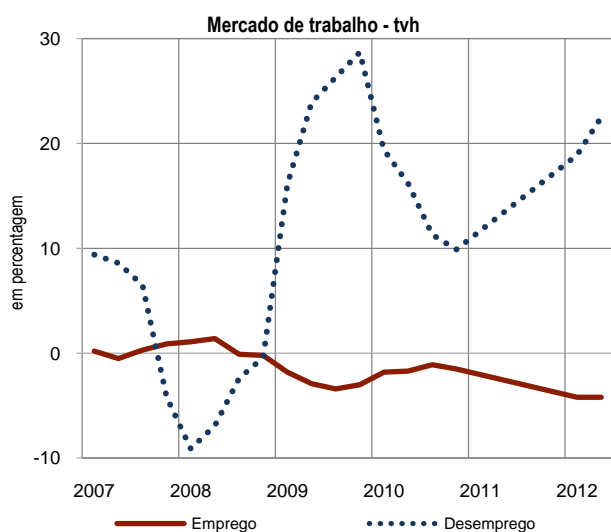

(1) O INE introduziu uma nova metodologia no inquérito ao emprego no 1º trimestre de 2011. Em consequência, os dados para Portugal a partir deste período, apresentados no quadro e gráficos, não são comparáveis com os obtidos com a metodologia anterior.

(2) Área Euro: composição de 17 países; valores corrigidos de sazonalidade pelo Banco Central Europeu.

(3) Valores corrigidos de sazonalidade; idade igual ou superior a 16 anos.

(4) Taxa de atividade para indivíduos com idade igual ou superior a 15 anos, exceto EUA (idade igual ou superior a 16 anos).

A.3 LABOUR MARKET

Source: Instituto Nacional de Estatística, Eurostat and Bureau of Labor Statistics

	Portugal ⁽¹⁾			Euro Area ⁽²⁾			USA ⁽³⁾		
	2011 Q4	2012 Q1	2012 Q2	2011 Q4	2012 Q1	2012 Q2	2011 Q4	2012 Q1	2012 Q2
	1	2	3	4	5	6	7	8	9
	(10 ³)								
1	4 735	4 663	4 688	146 420	146 140	.	140 567	141 912	142 189
2	771	819	827	16 745	17 219	17 687	13 393	12 746	12 656
3	5 507	5 482	5 515	163 166	163 359	.	153 960	154 658	154 845
	(year-on-year rate of change - y.r. - in percentages)								
4	.	-4.2	-4.2	-0.2	-0.4	.	1.1	1.7	1.8
5	.	18.9	22.5	5.7	10.3	12.9	-9.0	-7.4	-9.0
6	.	-1.3	-1.0	0.4	0.6	.	0.1	0.9	0.9
	(in percentages)								
7	14.0	14.9	15.0	10.6	10.9	11.2	8.7	8.2	8.2
8	60.9	60.8	61.2	57.1	56.9	.	64.0	63.8	63.7

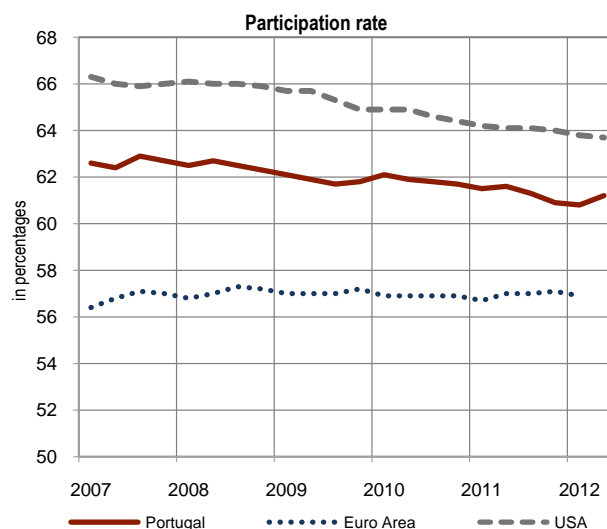
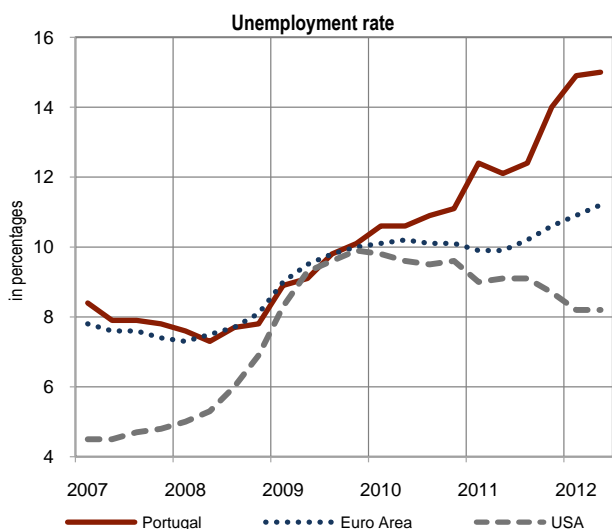
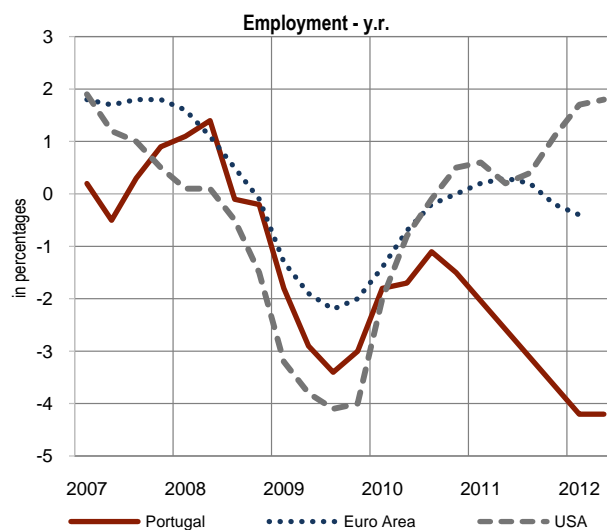

(1) INE introduced a new methodology in the employment survey in the 1st quarter of 2011. Consequently, data for Portugal in the table and in the charts, starting on this period, are not comparable with the ones obtained with the previous methodology.

(2) Euro Area: fixed composition 17 countries; seasonally adjusted by the European Central Bank.

(3) Data refer to seasonally adjusted values and to the age group: 16 years and over.

(4) Participation rate for the age group: 15 years and over, except USA (16 years and over).

A.4 PRODUTIVIDADE E CUSTOS LABORAIS

Fontes: Banco de Portugal, Instituto Nacional de Estatística, Ministério da Economia e do Emprego, Instituto de Informática do Ministério da Solidariedade e Segurança Social, Banco Central Europeu e Organização para a Cooperação e Desenvolvimento Económico

	Portugal			Área do euro ⁽¹⁾			Diferencial		
	2009	2010	2011	2009	2010	2011	2009	2010	2011
	(taxa de variação anual - tva - em percentagem)						(em pontos percentuais)		
	1	2	3	4	5	6	7	8	9
1 Remunerações por trabalhador ⁽²⁾	2.8	1.4	-0.9	1.5	1.6	2.2	1.3	-0.2	-3.1
2 Produtividade ⁽³⁾	-0.3	3.0	-0.1	-2.6	2.5	1.4	2.3	0.5	-1.5
3 Custos unitários do trabalho ⁽⁴⁾	3.1	-1.5	-0.8	4.2	-0.8	0.8	-1.1	-0.7	-1.6

	Portugal								
	Nov-11	Dez-11	Jan-12	Fev-12	Mar-12	Abr-12	Mai-12	Jun-12	Jul-12
	(taxa de variação ⁽⁵⁾ - em percentagem)								
	1	2	3	4	5	6	7	8	9
4 Remunerações médias implícitas na contratação coletiva - Total excluindo Administrações públicas.....	.	.	0.6	0.9	1.0	0.9	0.3	.	0.8
5 Remunerações declaradas à segurança social - Total ⁽⁷⁾	0.6	0.6	-0.4	.
6 Excluindo as entidades empregadoras do setor bancário	1.5	1.5	.	.	.	0.5	0.6	-0.5	.

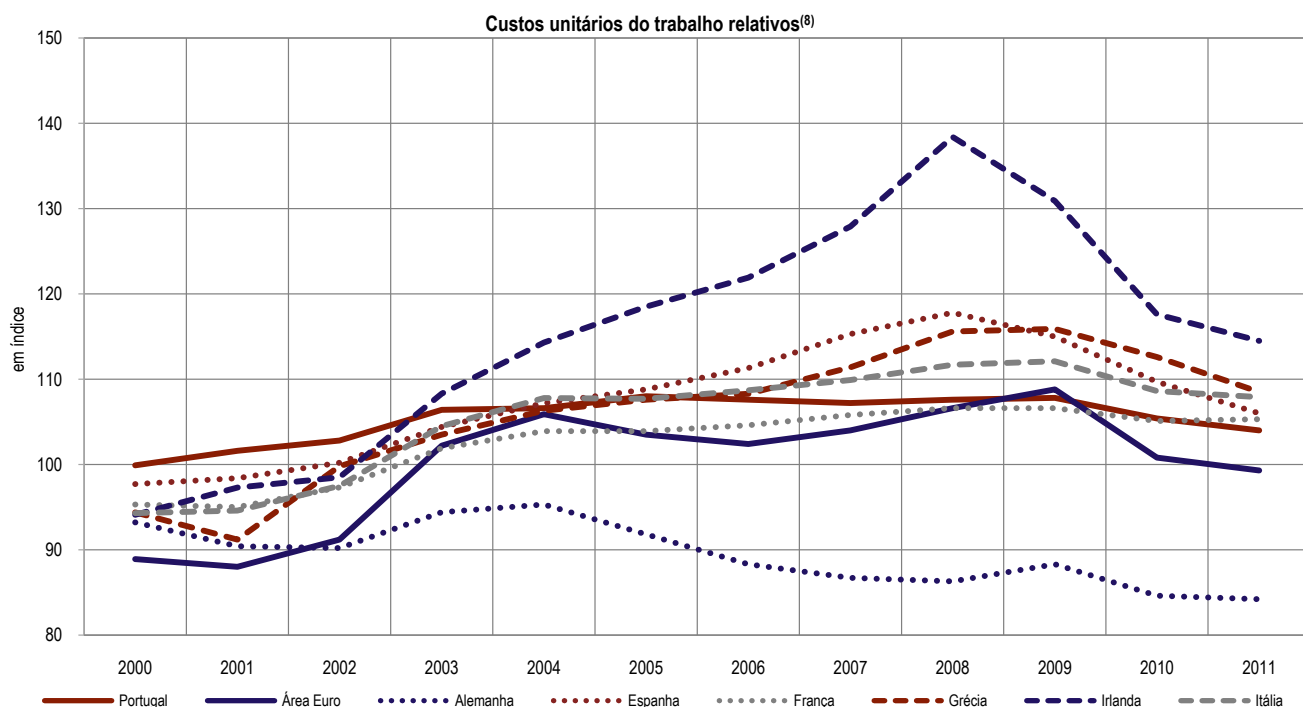

(1) Área Euro: composição de 17 países. As séries anuais são calculadas a partir de séries trimestrais corrigidas de dias úteis.

(2) As remunerações por trabalhador correspondem ao rácio entre as remunerações dos trabalhadores e o emprego por conta de outrem. Nos dados para Portugal, as remunerações dos trabalhadores foram ajustadas dos efeitos directos da venda de créditos tributários por parte das Administrações públicas em 2003. Para mais detalhes, ver Caixa 6.1 "Efeitos orçamentais das medidas temporárias implementadas entre 2002 e 2004", Relatório Anual de 2004 do Banco de Portugal. Adicionalmente, a série das remunerações foi construída a partir da informação das contas nacionais na base 2006, reproduzindo a mesma metodologia para o período anterior a 2005. Para mais detalhes, ver Caixa 2 "Custos unitários do trabalho relativos em Portugal: questões metodológicas e evolução na última década", Boletim Económico do Verão de 2010 do Banco de Portugal. A série relativa ao emprego por conta de outrem está medida em número de indivíduos.

(3) A produtividade corresponde ao rácio entre o PIB em volume e o emprego total. A série relativa ao emprego total está medida em número de indivíduos.

(4) Os custos unitários do trabalho correspondem ao rácio entre as remunerações por trabalhador e a produtividade.

(5) As taxas apresentadas para cada mês correspondem às variações intertabelas anualizadas ponderadas pelo número de trabalhadores abrangidos.

(6) As remunerações consideradas contemplam todos os tipos de remuneração existentes no Sistema de Gestão de Remunerações do Instituto de Informática relativas a trabalhadores por conta de outrem e membros de órgãos estatutários que estejam identificados no Sistema de Identificação e Qualificação da Segurança Social. Os tipos de remuneração existentes incluem: remuneração de carácter permanente, subsídios de férias e natal e outros tipos de remuneração (nomeadamente comissões, promoções, remuneração variável e outros subsídios). A base de dados de Gestão de Remunerações é um repositório em permanente actualização, existindo sempre uma percentagem de declarações de remunerações por entregar, principalmente nos últimos 4 meses.

(7) A série para o total de remunerações declaradas à Segurança Social está, desde Janeiro de 2011, influenciada pela obrigatoriedade das entidades empregadoras do setor bancário fazerem declarações para o regime geral da Segurança Social. Desta forma, os universos de referência em 2010 e 2011 diferem substancialmente, pelo que a sua comparação não tem significado. Como tal, os respectivos valores para 2011 são omitidos do quadro.

(8) As séries apresentadas referem-se aos índices cambiais efectivos deflacionados pelos custos unitários do trabalho relativos. Uma variação positiva significa um aumento dos custos relativos dos exportadores. No caso de Portugal, procedeu-se a um ajustamento dos dados das remunerações (para mais detalhes ver nota 2). Os valores para a Área Euro referem-se a um conjunto de 20 parceiros comerciais. No caso dos restantes países, incluindo Portugal, as séries são calculadas em relação aos outros 16 países da Área Euro e a um grupo de 20 parceiros comerciais não pertencentes à Área Euro.

A.4. PRODUCTIVITY AND LABOUR COSTS

Sources: Banco de Portugal, Instituto Nacional de Estatística, Ministério da Economia e do Emprego, Instituto de Informática do Ministério da Solidariedade e Segurança Social, European Central Bank and Organisation for Economic Co-operation and Development.

	Portugal			Euro Area ⁽¹⁾			Differential		
	2009	2010	2011	2009	2010	2011	2009	2010	2011
	(annual rate of change - a.r. - in percentages)						(in percentage points)		
	1	2	3	4	5	6	7	8	9
1 Compensation per employee ⁽²⁾	2.8	1.4	-0.9	1.5	1.6	2.2	1.3	-0.2	-3.1
2 Productivity ⁽³⁾	-0.3	3.0	-0.1	-2.6	2.5	1.4	2.3	0.5	-1.5
3 Unit labour costs ⁽⁴⁾	3.1	-1.5	-0.8	4.2	-0.8	0.8	-1.1	-0.7	-1.6

	Portugal								
	Nov-11	Dec-11	Jan-12	Feb-12	Mar-12	Apr-12	May-12	Jun-12	Jul-12
	(rate of change ⁽⁵⁾ - in percentages)								
	1	2	3	4	5	6	7	8	9
4 Implicit average negotiated wage growth - Total excluding general government	0.6	0.9	1.0	0.9	0.3	.	0.8
5 Compensation of employees declared to Social Security - Total ⁽⁷⁾	(accumulated rate of change ⁽⁶⁾ - in percentages)								
6 Excluding banking sector	1.5	1.5	.	.	.	0.5	0.6	-0.4	.

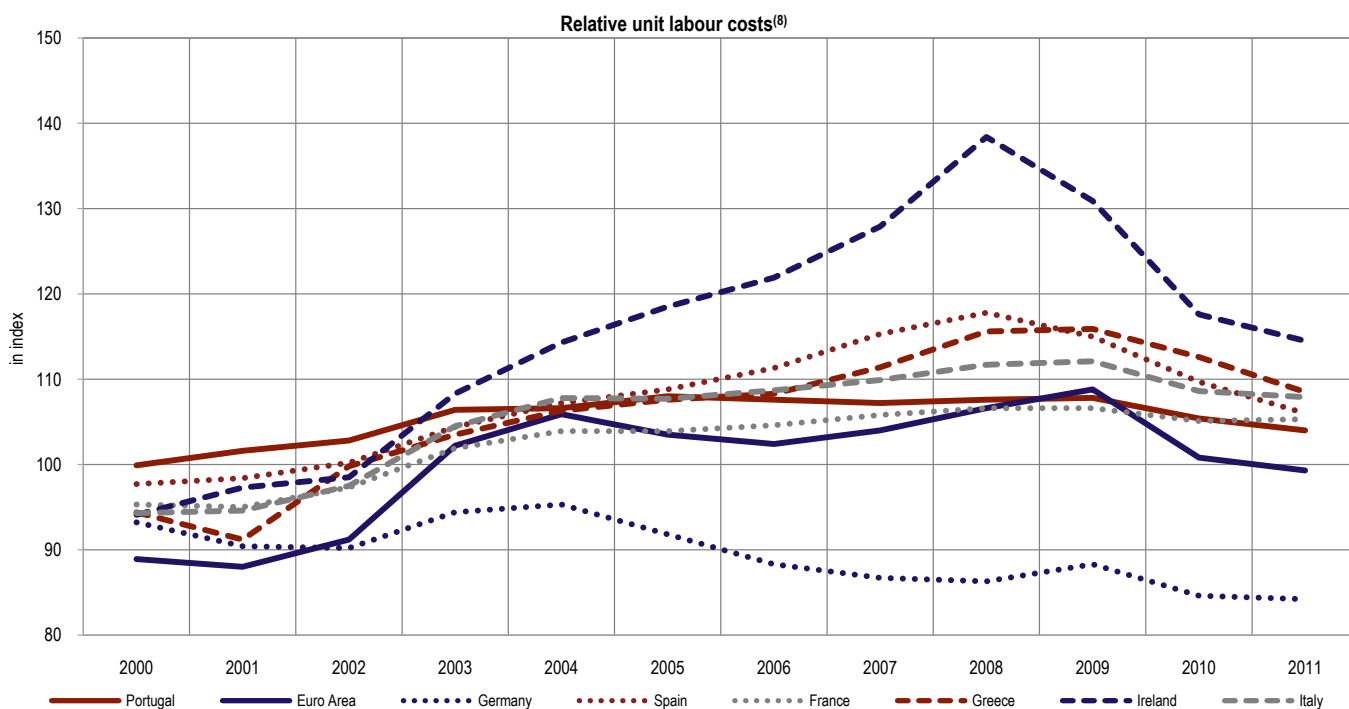

(1) Euro Area: fixed composition 17 countries. The annual series are computed on quarterly series working day adjusted.

(2) Compensation per employee is calculated as the ratio of compensation of employees to employees. In the case of Portuguese data, compensation per employee is adjusted for the direct effects of the sale of tax credits by the general government in 2003. For more details see Box 6.1 "Budgetary effects of the temporary measures implemented from 2002 to 2004", Annual Report 2004, Banco de Portugal. In addition, the series on compensation per employee is based on data from the national accounts base 2006, applying the same methodology for the period prior to 2005. For more details see Box 2 "Relative unit labour costs in Portugal: methodological issues and developments in the last decade", Economic Bulletin Summer 2010, Banco de Portugal. Employment is measured as number of individuals.

(3) Productivity is calculated as the ratio of real GDP to total employment. Total employment is measured as number of individuals.

(4) Unit labour costs are calculated as the ratio of compensation per employee to productivity.

(5) Rates for each month are based on the annual increase of the negotiated wages weighted by the number of workers covered.

(6) Total compensation includes all types of payments to employees reported in the Compensations Management System of Instituto de Informática and identified in the Identification and Qualification System of the Social Security. The categories of compensations included are: permanent compensation, vacation and christmas subsidies and other types of compensation (namely bonuses, promotions, variable income and other subsidies). The Compensations Management database is permanently updated. Nevertheless, there are some reporting delays that affect mainly the last 4 months.

(7) From January 2011 onwards, the series of total declared compensation to the Social Security reflects the mandatory transfer of banking sector companies to the general regime of Social Security. This transfer renders comparisons between 2010 and 2011 uninformative, as the covered populations differ significantly. Therefore, figures for 2011 are omitted from the table.

(8) The series plotted refer to real effective exchange rates deflated by the relative unit labour costs. A positive change means an increase in the relative costs of exporting. For Portugal, compensation data were adjusted (for more details see note 2). Figures for the Euro Area refer to a group of 20 trading partners. For the other countries, including Portugal, the series are calculated vis-à-vis the 16 other Euro Area countries and a group of 20 non-Euro Area trading partners.

A.5 PREÇOS

Fonte: Instituto Nacional de Estatística, Banco Central Europeu, Eurostat e Bureau of Labor Statistics

	Portugal			Área do euro ⁽¹⁾			EUA ⁽²⁾			
	Mai-12	Jun-12	Jul-12	Mai-12	Jun-12	Jul-12	Mai-12	Jun-12	Jul-12	
	1	2	3	4	5	6	7	8	9	
	(taxa de variação homóloga - tvh - em percentagem)									
1	Índice harmonizado de preços no consumidor (IHPC) - Total	2.7	2.7	2.8	2.4	2.4	2.4	1.7	1.7	1.4
2	Bens.....	2.3	2.3	2.4	2.9	2.8	2.8	1.2	0.9	0.5
3	Alimentares.....	3.0	3.6	4.3	2.8	3.2	2.9	2.7	2.7	2.3
4	Não transformados.....	1.4	2.8	4.7	1.8	3.1	2.9	-	-	-
5	Transformados.....	4.4	4.2	4.0	3.4	3.2	2.9	-	-	-
6	Industriais	2.0	1.7	1.4	3.0	2.6	2.8	0.3	0.0	-0.5
7	Não energéticos.....	-2.1	-2.4	-3.0	1.3	1.3	1.5	1.6	1.4	1.1
8	Energéticos.....	9.7	9.2	9.5	7.3	6.1	6.1	-3.7	-4.4	-5.5
9	Serviços.....	3.2	3.3	3.2	1.8	1.7	1.8	2.1	2.2	2.0
10	IHPC excl. alimentares não transformados e energéticos ⁽³⁾	1.6	1.6	1.4	1.8	1.8	1.9	2.3	2.2	2.1

	Portugal			Área do euro ⁽¹⁾			EUA ⁽²⁾			
	2009	2010	2011	2009	2010	2011	2009	2010	2011	
	1	2	3	4	5	6	7	8	9	
	(taxa de variação média - em percentagem)									
11	Índice harmonizado de preços no consumidor (IHPC) - Total	-0.9	1.4	3.6	0.3	1.6	2.7	-0.4	1.6	3.2
12	Bens.....	-2.4	1.7	4.4	-0.9	1.8	3.3	-2.9	2.9	5.3
13	Alimentares.....	-2.5	0.4	3.0	0.7	1.1	2.7	1.9	0.8	3.6
14	Não transformados.....	-4.3	0.7	2.9	0.2	1.3	1.8	-	-	-
15	Transformados.....	-0.9	0.2	3.1	1.1	0.9	3.3	-	-	-
16	Industriais.....	-2.3	2.4	5.2	-1.7	2.2	3.7	-5.6	4.2	6.4
17	Não energéticos.....	-0.8	-0.7	1.4	0.6	0.5	0.8	1.3	1.1	1.3
18	Energéticos.....	-8.0	9.5	12.8	-8.1	7.4	11.9	-27.8	18.2	26.3
19	Serviços.....	1.3	1.0	2.4	2.0	1.4	1.8	1.4	0.8	1.7
20	IHPC excl. alimentares não transformados e energéticos ⁽³⁾	0.3	0.3	2.2	1.3	1.0	1.7	1.7	1.0	1.7

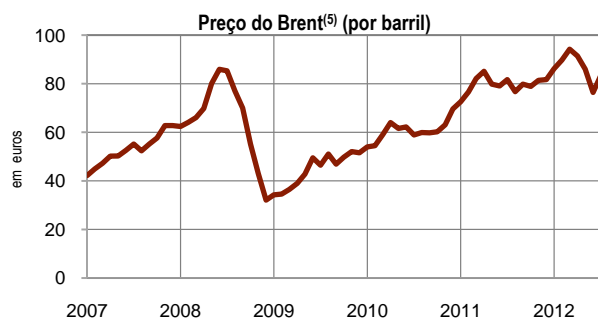
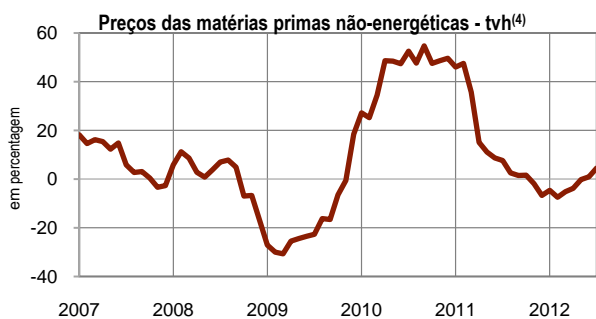
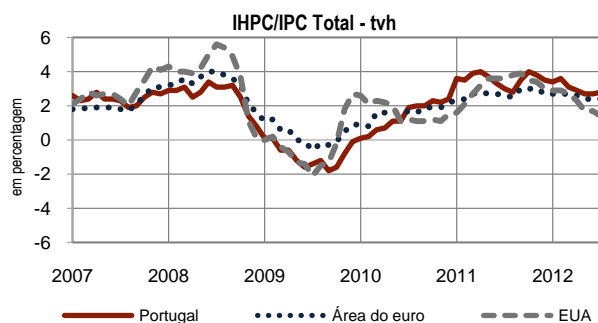
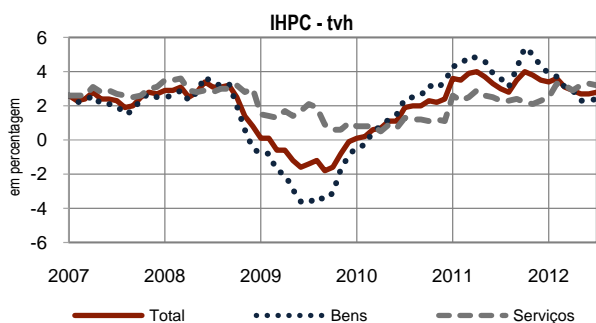

(1) Área do euro: composição variável.

(2) Índice de preços no consumidor (IPC).

(3) Para os EUA, IPC excluindo alimentares e energéticos.

(4) Fonte: BCE. Este indicador refere-se a preços expressos em euros, ponderados de acordo com a estrutura das importações da área do euro no período 2004-2006.

(5) Fonte: BCE. Brent Blend (para entrega a um mês).

A.5 PRICES

Source: Instituto Nacional de Estatística, European Central Bank, Eurostat and Bureau of Labor Statistics

	Portugal			Euro Area ⁽¹⁾			USA ⁽²⁾			
	May-12	Jun-12	Jul-12	May-12	Jun-12	Jul-12	May-12	Jun-12	Jul-12	
	1	2	3	4	5	6	7	8	9	
	(year-on-year rate of change - y.r. - in percentages)									
1	Harmonized index of consumer prices (HICP) - Total.....	2.7	2.7	2.8	2.4	2.4	2.4	1.7	1.7	1.4
2	Goods.....	2.3	2.3	2.4	2.9	2.8	2.8	1.2	0.9	0.5
3	Food.....	3.0	3.6	4.3	2.8	3.2	2.9	2.7	2.7	2.3
4	Unprocessed.....	1.4	2.8	4.7	1.8	3.1	2.9	-	-	-
5	Processed.....	4.4	4.2	4.0	3.4	3.2	2.9	-	-	-
6	Industrial.....	2.0	1.7	1.4	3.0	2.6	2.8	0.3	0.0	-0.5
7	Non-energy.....	-2.1	-2.4	-3.0	1.3	1.3	1.5	1.6	1.4	1.1
8	Energy.....	9.7	9.2	9.5	7.3	6.1	6.1	-3.7	-4.4	-5.5
9	Services.....	3.2	3.3	3.2	1.8	1.7	1.8	2.1	2.2	2.0
10	HICP excl. unprocessed food and energy ⁽³⁾	1.6	1.6	1.4	1.8	1.8	1.9	2.3	2.2	2.1

	Portugal			Euro Area ⁽¹⁾			USA ⁽²⁾			
	2009	2010	2011	2009	2010	2011	2009	2010	2011	
	1	2	3	4	5	6	7	8	9	
	(average rate of change - in percentages)									
11	Harmonized index of consumer prices (HICP) - Total.....	-0.9	1.4	3.6	0.3	1.6	2.7	-0.4	1.6	3.2
12	Goods.....	-2.4	1.7	4.4	-0.9	1.8	3.3	-2.9	2.9	5.3
13	Food.....	-2.5	0.4	3.0	0.7	1.1	2.7	1.9	0.8	3.6
14	Unprocessed.....	-4.3	0.7	2.9	0.2	1.3	1.8	-	-	-
15	Processed.....	-0.9	0.2	3.1	1.1	0.9	3.3	-	-	-
16	Industrial.....	-2.3	2.4	5.2	-1.7	2.2	3.7	-5.6	4.2	6.4
17	Non-energy.....	-0.8	-0.7	1.4	0.6	0.5	0.8	1.3	1.1	1.3
18	Energy.....	-8.0	9.5	12.8	-8.1	7.4	11.9	-27.8	18.2	26.3
19	Services.....	1.3	1.0	2.4	2.0	1.4	1.8	1.4	0.8	1.7
20	HICP excl. unprocessed food and energy ⁽³⁾	0.3	0.3	2.2	1.3	1.0	1.7	1.7	1.0	1.7

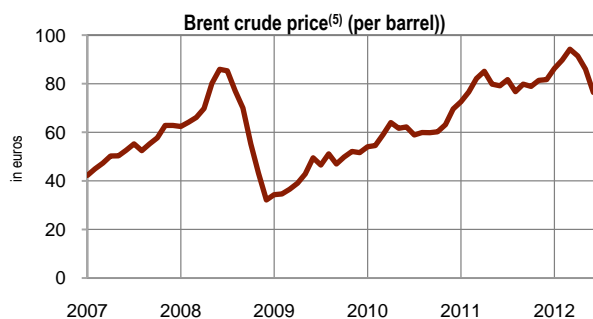
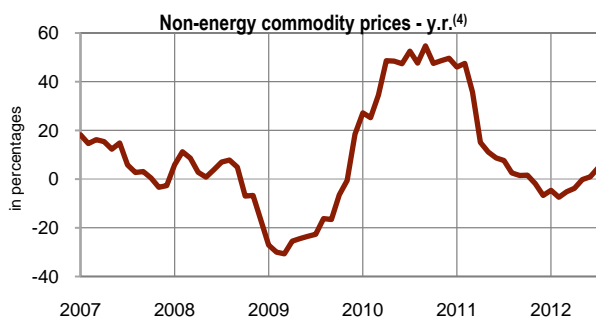
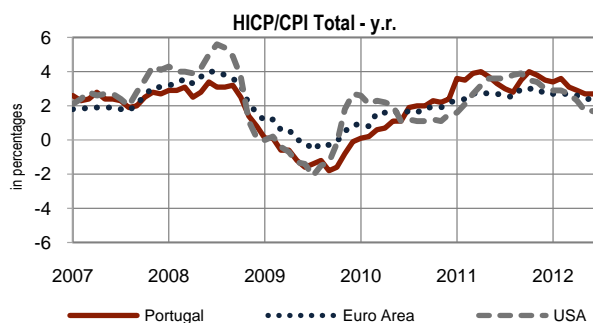
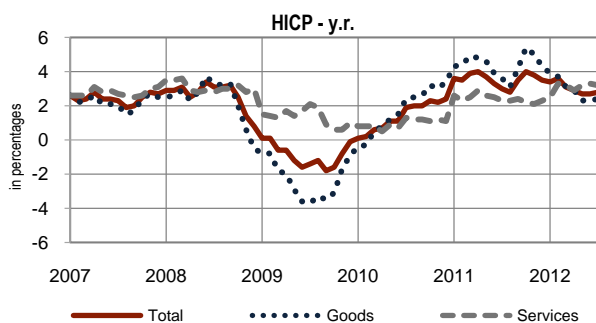

(1) Euro Area: changing composition.

(2) Consumer price index (CPI).

(3) For USA, CPI excluding food and energy.

(4) Source: ECB. This indicator refers to prices expressed in euro, weighted according to the structure of Euro Area imports in the 2004-2006 period.

(5) Source: ECB. Brent Blend (for one-month forward delivery).

A.6 CONTAS FINANCEIRAS

Fonte: Banco de Portugal, Instituto Nacional de Estatística e Banco Central Europeu

	Portugal					Área do euro ⁽¹⁾				
	1ºT - 2011	2ºT - 2011	3ºT - 2011	4ºT - 2011	1ºT - 2012	1ºT - 2011	2ºT - 2011	3ºT - 2011	4ºT - 2011	1ºT - 2012
	1	2	3	4	5	6	7	8	9	10
(em percentagem do PIB ⁽²⁾)										

Capacidade (+) / necessidade (-) líquida de financiamento, por setor institucional

Valores acumulados dos quatro últimos trimestres

1	Sociedades não financeiras	-6.5	-5.8	-5.7	-4.2	-3.2	0.5	0.6	0.0	-0.4	-0.4
2	Sociedades financeiras	3.4	3.0	3.0	-1.0	-1.2	1.4	1.4	1.3	1.5	1.6
3	Administrações públicas	-9.4	-8.8	-8.0	-4.2	-4.3	-5.6	-5.3	-4.5	-4.1	-4.0
4	Particulares	4.3	3.9	4.0	4.2	4.9	3.2	2.7	2.7	2.7	2.8
5	Resto do mundo	8.1	7.6	6.7	5.2	3.8	0.5	0.6	0.5	0.3	0.0

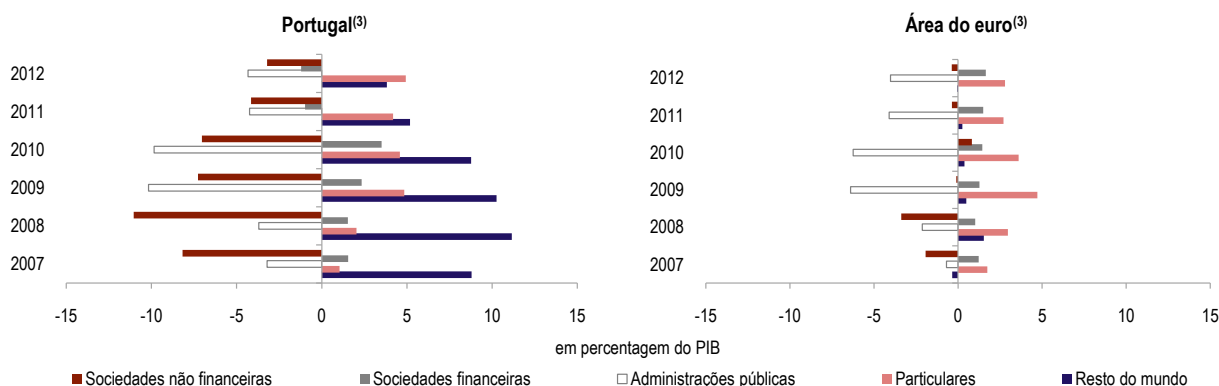

	Portugal					Área do euro ⁽¹⁾				
	1ºT - 2011	2ºT - 2011	3ºT - 2011	4ºT - 2011	1ºT - 2012	1ºT - 2011	2ºT - 2011	3ºT - 2011	4ºT - 2011	1ºT - 2012
	1	2	3	4	5	6	7	8	9	10
(em percentagem do PIB ⁽²⁾)										

Ativos financeiros líquidos, por setor institucional

Posições em fim de período

6	Sociedades não financeiras	-163.0	-165.1	-163.6	-167.6	-166.0	-105.3	-104.8	-96.4	-95.7	-96.0
7	Sociedades financeiras	-1.2	-1.6	-1.0	-0.5	2.1	12.2	11.6	11.6	10.4	10.6
8	Administrações públicas	-62.8	-59.2	-58.2	-54.0	-60.4	-56.8	-57.1	-59.5	-58.5	-60.9
9	Particulares	124.1	124.5	122.8	122.4	122.6	133.3	133.0	127.6	129.1	131.4
10	Resto do mundo	110.5	109.2	109.2	109.0	111.3	21.0	21.8	21.7	19.7	20.1

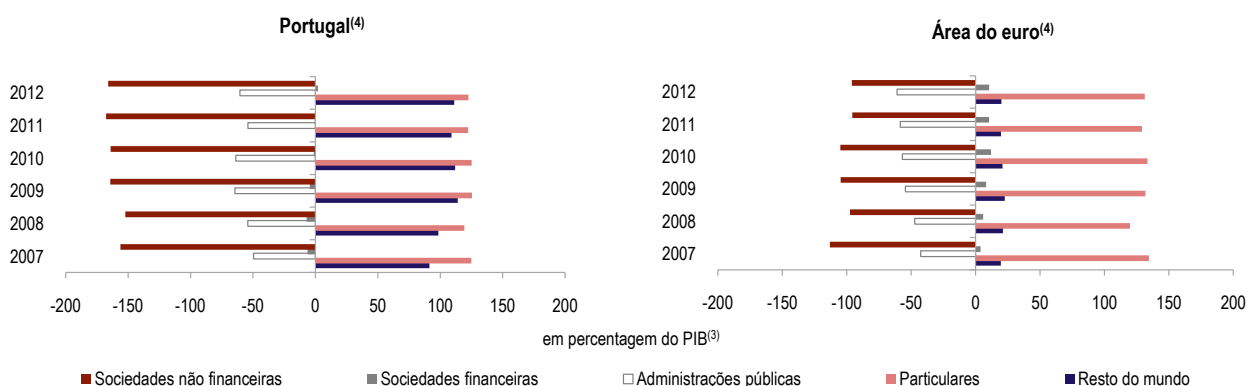

(1) Área do euro: composição de 17 países.

(2) O valor do PIB corresponde ao acumulado dos quatro últimos trimestres.

(3) O valor relativo ao ano mais recente refere-se ao valor da capacidade (+) / necessidade (-) líquida de financiamento nos últimos quatro trimestres disponíveis, isto é, pode incluir valores de trimestres do ano civil anterior.

(4) O valor relativo ao ano mais recente refere-se ao valor dos ativos financeiros líquidos no final do último trimestre disponível.

A.6 FINANCIAL ACCOUNTS

Source: Banco de Portugal, Instituto Nacional de Estatística and European Central Bank

	Portugal					Euro Area ⁽¹⁾				
	2011 Q1	2011 Q2	2011 Q3	2011 Q4	2012 Q1	2011 Q1	2011 Q2	2011 Q3	2011 Q4	2012 Q1
	1	2	3	4	5	6	7	8	9	10
(as a percentage of GDP ⁽²⁾)										

Net lending (+) / net borrowing (-), by institutional sector

Four quarters cumulated flows

1	Non-financial corporations	-6.5	-5.8	-5.7	-4.2	-3.2	0.5	0.6	0.0	-0.4	-0.4
2	Financial corporations	3.4	3.0	3.0	-1.0	-1.2	1.4	1.4	1.3	1.5	1.6
3	General government	-9.4	-8.8	-8.0	-4.2	-4.3	-5.6	-5.3	-4.5	-4.1	-4.0
4	Households	4.3	3.9	4.0	4.2	4.9	3.2	2.7	2.7	2.7	2.8
5	Rest of the world	8.1	7.6	6.7	5.2	3.8	0.5	0.6	0.5	0.3	0.0

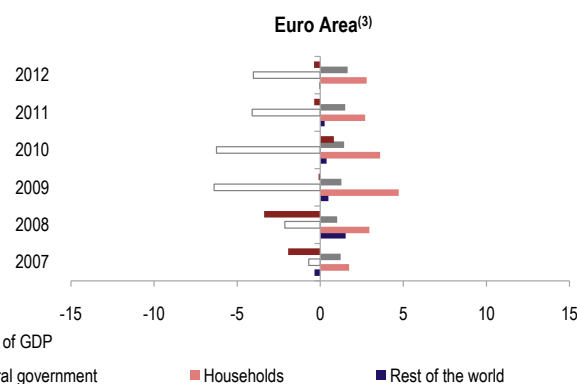
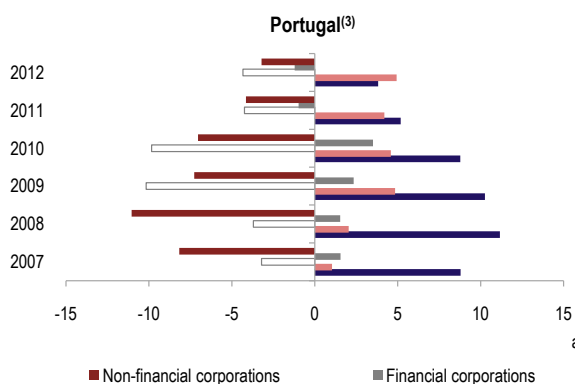

	Portugal					Euro Area ⁽¹⁾				
	2011 Q1	2011 Q2	2011 Q3	2011 Q4	2012 Q1	2011 Q1	2011 Q2	2011 Q3	2011 Q4	2012 Q1
	1	2	3	4	5	6	7	8	9	10
(as a percentage of GDP ⁽²⁾)										

Net financial assets, by institutional sector

End of period outstanding amounts

6	Non-financial corporations	-163.0	-165.1	-163.6	-167.6	-166.0	-105.3	-104.8	-96.4	-95.7	-96.0
7	Financial corporations	-1.2	-1.6	-1.0	-0.5	2.1	12.2	11.6	11.6	10.4	10.6
8	General government	-62.8	-59.2	-58.2	-54.0	-60.4	-56.8	-57.1	-59.5	-58.5	-60.9
9	Households	124.1	124.5	122.8	122.4	122.6	133.3	133.0	127.6	129.1	131.4
10	Rest of the world	110.5	109.2	109.2	109.0	111.3	21.0	21.8	21.7	19.7	20.1

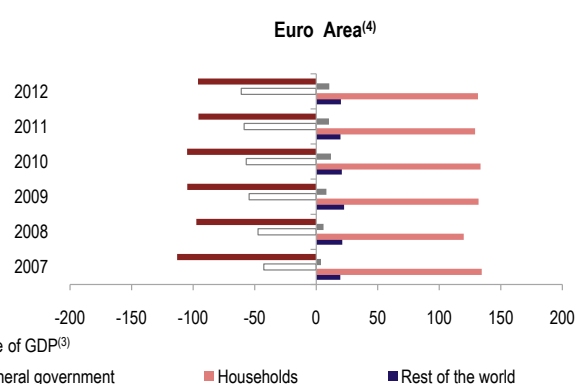
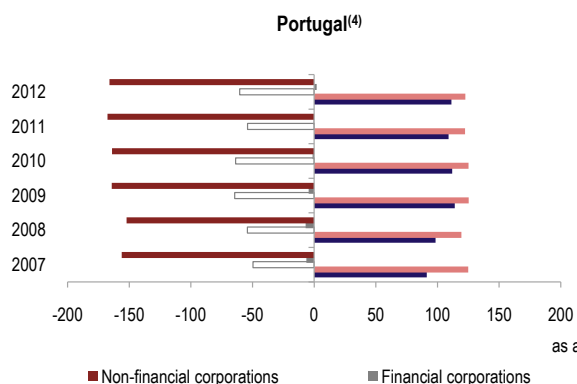

(1) Euro Area: fixed composition 17 countries.

(2) GDP figures refer to the last four quarters cumulated flows.

(3) The figure for the most recent year refers to the value of net lending (+) / net borrowing (-) in the last four quarters available, ie, it may include values of quarters from the previous calendar year.

(4) The figure for the most recent year refers to the value of the net financial assets at the end of the last available quarter.

A.7 AGREGADOS MONETÁRIOS

Fonte: Banco de Portugal e Banco Central Europeu

	Área do euro ⁽¹⁾					Contribuição de Portugal ⁽²⁾				
	Dez-10	Jun-11	Dez-11	Mai-12	Jun-12	Dez-10	Jun-11	Dez-11	Mai-12	Jun-12
	(10 ⁹ euros)									
	1	2	3	4	5	6	7	8	9	10
Posições em fim de mês										
1 M1.....	4 750.8	4 765.2	4 856.5	4 871.6	4 945.4	53.5	52.5	50.1	49.3	48.7
2 M2.....	8 471.3	8 516.3	8 670.2	8 755.3	8 809.2	158.9	156.9	155.8	148.3	147.2
3 M3.....	9 574.8	9 693.1	9 794.1	9 922.5	9 967.7	163.2	159.8	158.3	152.1	151.4

	(taxa de variação anual - tva - em percentagem)									
4 M1.....	4.1	1.4	2.1	3.1	3.5	-1.5	-5.4	-6.5	-5	-7.4
5 M2.....	2.2	2.4	2.0	2.8	3.1	0.7	4.7	-1.5	-5.1	-6.1
6 M3.....	1.7	2.0	1.7	3.0	3.3	-3.8	1.6	-2.6	-5.3	-5.5

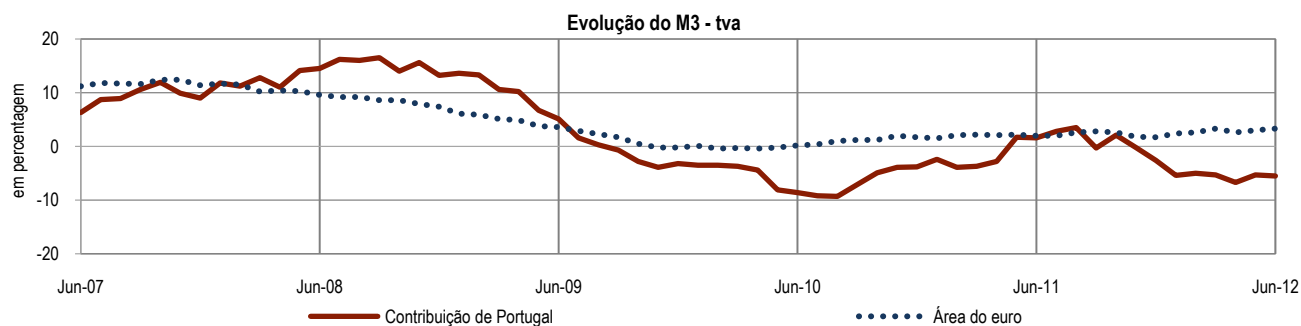
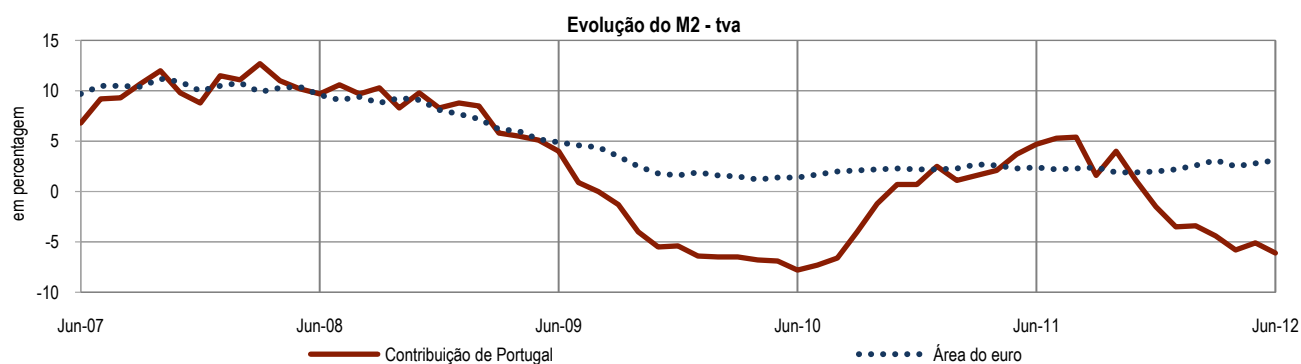
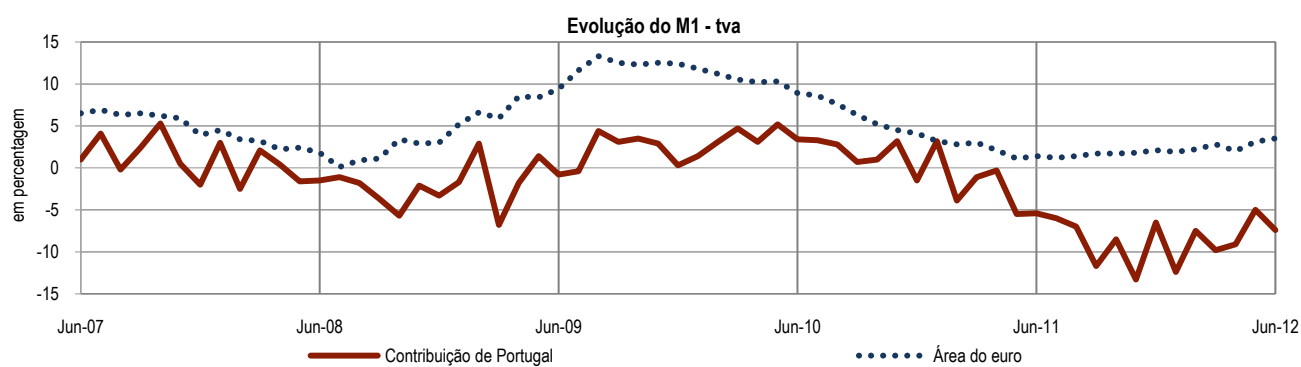

(1) Área do euro: composição variável.

(2) Para Portugal, os agregados apresentados excluem a circulação monetária.

A.7 MONETARY AGGREGATES

Source: Banco de Portugal and European Central Bank

	Euro Area ⁽¹⁾					Portuguese contribution ⁽²⁾				
	Dec-10	Jun-11	Dec-11	May-12	Jun-12	Dec-10	Jun-11	Dec-11	May-12	Jun-12
	1	2	3	4	5	6	7	8	9	10
End-of-month outstanding amounts										
1 M1.....	4 750.8	4 765.2	4 856.5	4 871.6	4 945.4	53.5	52.5	50.1	49.3	48.7
2 M2.....	8 471.3	8 516.3	8 670.2	8 755.3	8 809.2	158.9	156.9	155.8	148.3	147.2
3 M3.....	9 574.8	9 693.1	9 794.1	9 922.5	9 967.7	163.2	159.8	158.3	152.1	151.4
(annual rate of change - a.r. - in percentages)										
4 M1.....	4.1	1.4	2.1	3.1	3.5	-1.5	-5.4	-6.5	-5	-7.4
5 M2.....	2.2	2.4	2.0	2.8	3.1	0.7	4.7	-1.5	-5.1	-6.1
6 M3.....	1.7	2.0	1.7	3.0	3.3	-3.8	1.6	-2.6	-5.3	-5.5

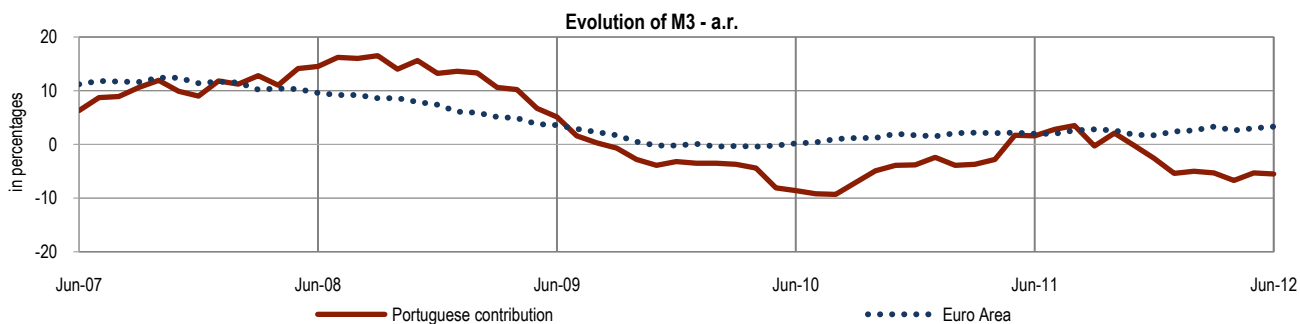
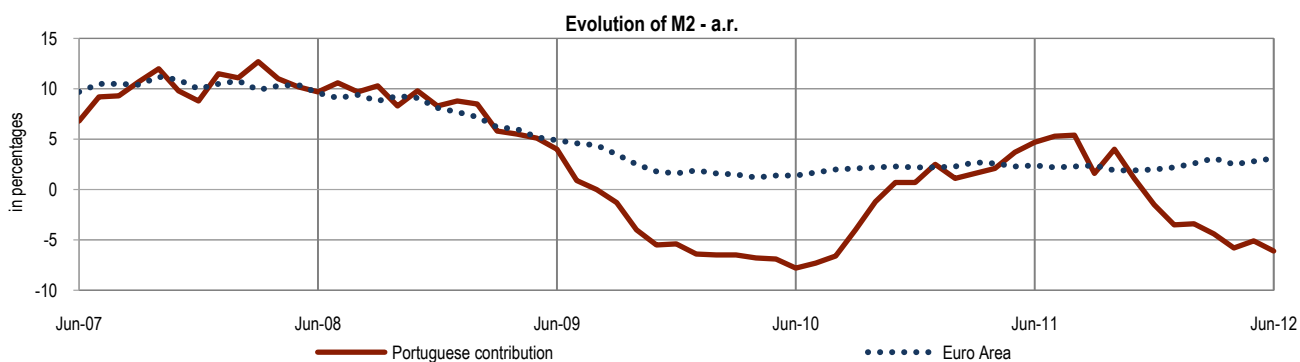
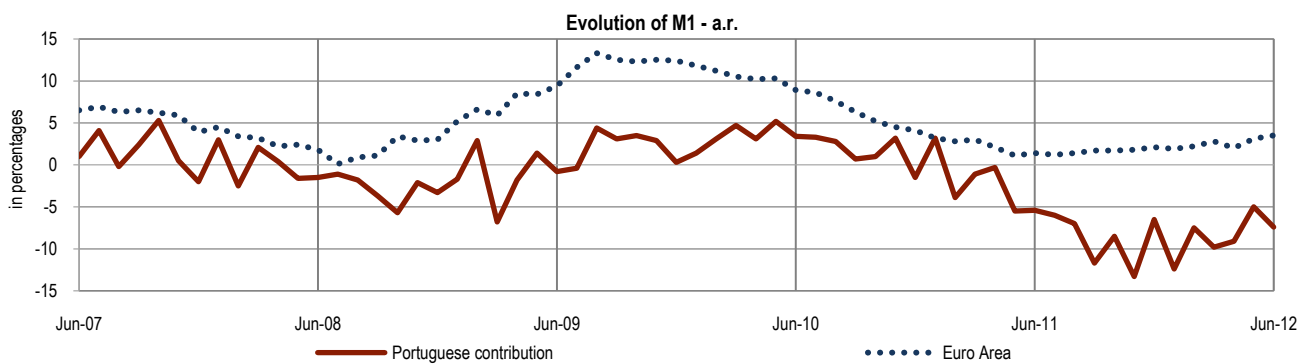

(1) Euro Area: changing composition.

(2) In the case of Portugal, these aggregates exclude the currency in circulation.

A.8 OPERAÇÕES DE POLÍTICA MONETÁRIA

Fonte: Banco de Portugal e Banco Central Europeu

	2008				2009				2011				2012
	09-Out	15-Out	12-Nov	10-Dez	21-Jan	11-Mar	08-Abr	13-Mai	13-Abr	13-Jul	09-Nov	14-Dez	11-Jul
	1	2	3	4	5	6	7	8	9	10	11	12	13

Taxas de juro diretoras do BCE

(em percentagem)														
1	Facilidade permanente de depósito	3.25	3.25	2.75	2.00	1.00	0.50	0.25	0.25	0.50	0.75	0.50	0.25	0.00
2	Facilidade permanente de cedência de liquidez	4.25	4.25	3.75	3.00	3.00	2.50	2.25	1.75	2.00	2.25	2.00	1.75	1.50
3	Operações principais de refinanciamento	4.25	3.75	3.25	2.50	2.00	1.50	1.25	1.00	1.25	1.50	1.25	1.00	0.75

	2011						2012						
	Jul	Ago	Set	Out	Nov	Dez	Jan	Fev	Mar	Abr	Mai	Jun	Jul
	1	2	3	4	5	6	7	8	9	10	11	12	13

Operações de cedência e absorção de liquidez

Posições em fim de mês

(10 ⁶ euros)														
4	Operações de cedência de liquidez	44 226	46 019	45 620	45 539	45 690	46 002	46 477	47 554	56 315	55 426	58 704	60 502	56 836
5	das quais: Operações principais de refinanciamento	18 327	15 019	14 115	11 513	11 662	6 976	9 068	3 030	5 451	3 444	6 439	7 195	4 806
6	Operações de refinanciamento de prazo alargado	25 899	30 998	31 506	34 022	34 021	39 026	37 366	36 451	50 559	51 981	52 265	53 299	52 027
7	Facilidade permanente de cedência	0	2	0	5	8	0	43	155	305	2	0	8	3
8	Outras operações de cedência ⁽¹⁾	0	0	0	0	0	0	0	7 919	0	0	0	0	0
9	Operações de absorção de liquidez	61	2 153	1 000	2 251	1 123	2 406	1 649	1 363	1 823	1 198	1 221	4 300	1 200
10	das quais: Facilidade permanente de depósito	61	2 153	1 000	2 251	1 123	2 406	1 649	1 363	1 823	1 198	1 221	4 300	1 200
11	Outras operações de absorção ⁽²⁾	0	0	0	0	0	0	0	0	0	0	0	0	0

Taxas de juro diretoras do BCE

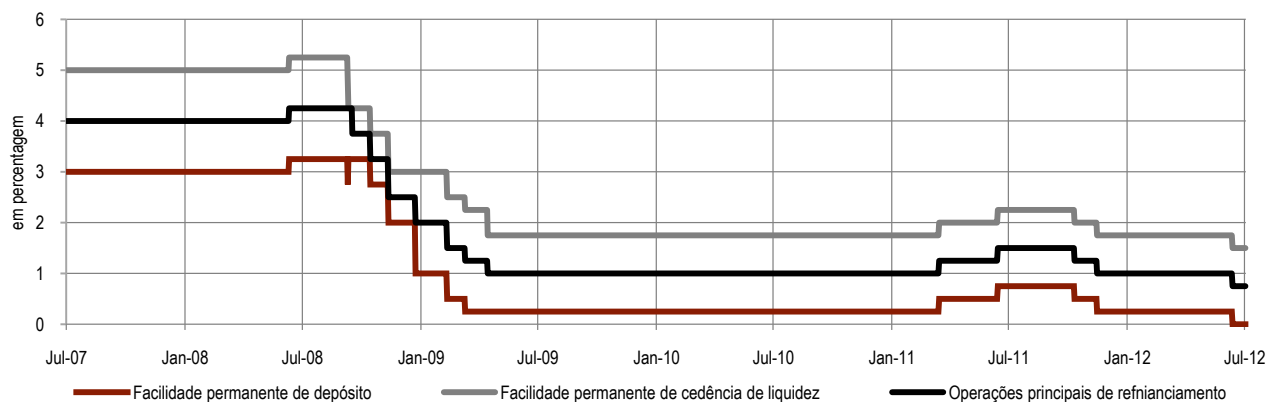

Operações de política monetária

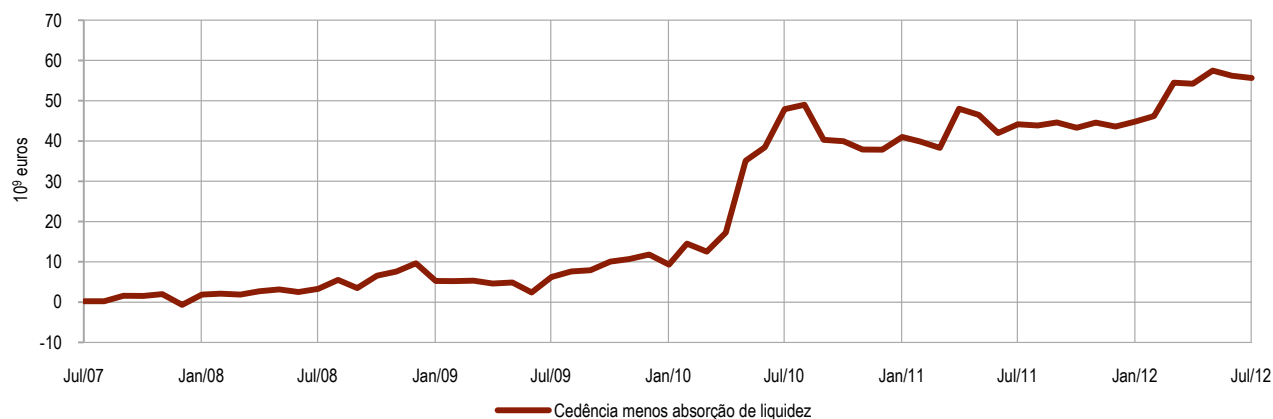

(1) Inclui as "operações ocasionais de regularização de liquidez" e as "operações estruturais de ajustamento de liquidez".

(2) Inclui "Depósitos a prazo" e "Acordos de recompra".

A.8 MONETARY POLICY OPERATIONS

Source: Banco de Portugal and European Central Bank

	2008				2009				2011				2012
	Oct-09	Oct-15	Nov-12	Dec-10	Jan-21	Mar-11	Apr-08	May-13	Apr-13	Jul-13	Nov-09	Dec-14	Jul-11
	1	2	3	4	5	6	7	8	9	10	11	12	13
	(in percentages)												

Key ECB interest rates

1	Deposit facility	3.25	3.25	2.75	2.00	1.00	0.50	0.25	0.25	0.50	0.75	0.50	0.25	0.00
2	Marginal lending facility	4.25	4.25	3.75	3.00	3.00	2.50	2.25	1.75	2.00	2.25	2.00	1.75	1.50
3	Main refinancing operations	4.25	3.75	3.25	2.50	2.00	1.50	1.25	1.00	1.25	1.50	1.25	1.00	0.75

	2011						2012						
	Jul	Aug	Sep	Oct	Nov	Dec	Jan	Feb	Mar	Apr	May	Jun	Jul
	1	2	3	4	5	6	7	8	9	10	11	12	13
	(10 ⁶ euros)												

Provision and absorption of liquidity

End-of-month outstanding amounts

4	Provisions of liquidity	44 226	46 019	45 620	45 539	45 690	46 002	46 477	47 554	56 315	55 426	58 704	60 502	56 836
5	of which: Main refinancing operations	18 327	15 019	14 115	11 513	11 662	6 976	9 068	3 030	5 451	3 444	6 439	7 195	4 806
6	Longer-term refinancing operations	25 899	30 998	31 506	34 022	34 021	39 026	37 366	36 451	50 559	51 981	52 265	53 299	52 027
7	Marginal lending facility	0	2	0	5	8	0	43	155	305	2	0	8	3
8	Other operations ⁽¹⁾	0	0	0	0	0	0	0	7 919	0	0	0	0	0
9	Absorption of liquidity	61	2 153	1 000	2 251	1 123	2 406	1 649	1 363	1 823	1 198	1 221	4 300	1 200
10	of which: Deposit facility	61	2 153	1 000	2 251	1 123	2 406	1 649	1 363	1 823	1 198	1 221	4 300	1 200
11	Other operations ⁽²⁾	0	0	0	0	0	0	0	0	0	0	0	0	0

Key ECB interest rates

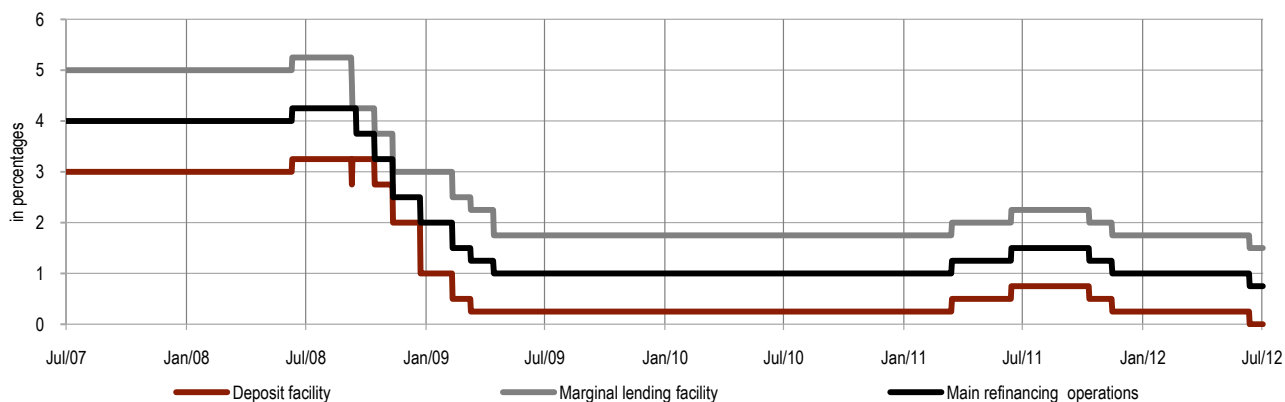

Monetary policy operations



(1) Includes "Fine-tuning operations" and "Structural operations".

(2) Includes "Fixed-term deposits" and "Reserve transactions".

A.9 EMPRÉSTIMOS E DEPÓSITOS BANCÁRIOS⁽¹⁾

Fonte: Banco de Portugal e Banco Central Europeu

	Portugal ⁽²⁾					Área do euro ⁽³⁾				
	Dez-10	Jun-11	Dez-11	Mai-12	Jun-12	Dez-10	Jun-11	Dez-11	Mai-12	Jun-12
	1	2	3	4	5	6	7	8	9	10

Empréstimos

1	Empréstimos a sociedades não financeiras (SNF)	0.7	-0.3	-2.7	-5.5	-5.5	0.0	1.6	1.2	0.1	-0.6
2	Empréstimos a particulares	2.0	-0.1	-2.2	-3.6	-3.8	2.9	3.3	1.6	0.3	0.3
3	Habitação	2.5	0.4	-1.6	-2.9	-3.0	3.8	4.4	2.3	0.8	0.8
4	Consumo	0.6	-2.5	-5.8	-8.6	-9.0	-1.3	-1.8	-1.8	-1.9	-1.9
5	Outros fins	-1.1	-1.8	-4.0	-4.9	-5.2	2.8	2.5	0.9	-0.1	-0.4
6	Empréstimos a sociedades não financeiras e particulares	1.4	-0.2	-2.4	-4.5	-4.5	1.5	2.5	1.4	0.2	-0.2
Por memória:											
7	Empréstimos a SNF ajustados de vendas de carteiras de crédito	1.4	0.6	-1.9	-4.0	-4.0	-	-	-	-	-

Depósitos

8	Depósitos de sociedades não financeiras	19.1	5.4	-8.7	-4.4	-4.8	4.9	5.1	0.1	0.1	0.8
9	Depósitos de particulares	1.9	5.3	9.4	6.7	5.9	2.4	2.8	2.3	2.7	2.8
10	dos quais: Depósitos à vista	1.0	-4.3	-3.3	-9.1	-8.1	3.8	1.3	0.3	0.4	1.1
11	Depósitos com prazo acordado	1.9	5.6	9.9	7.1	6.2	-2.5	3.4	5.9	7.2	6.2

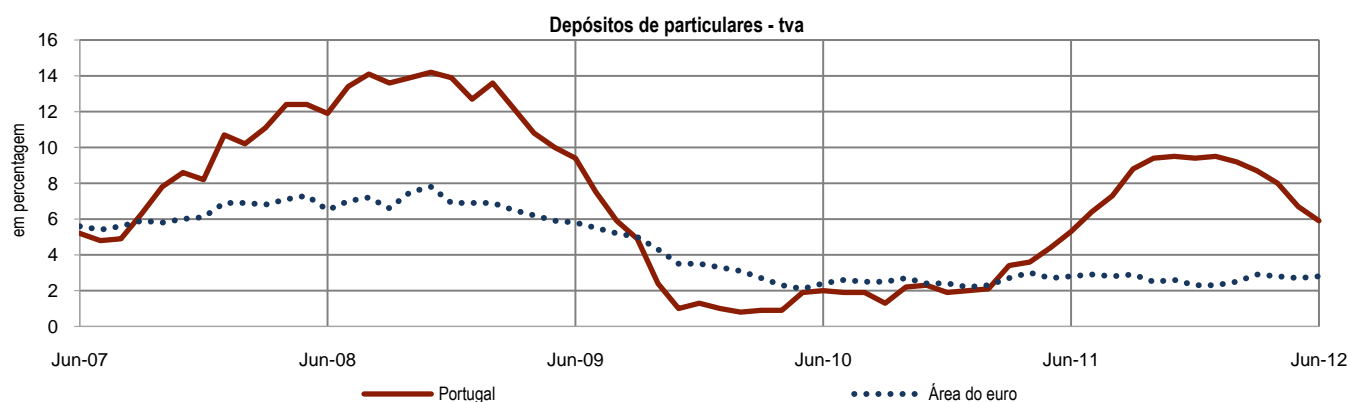
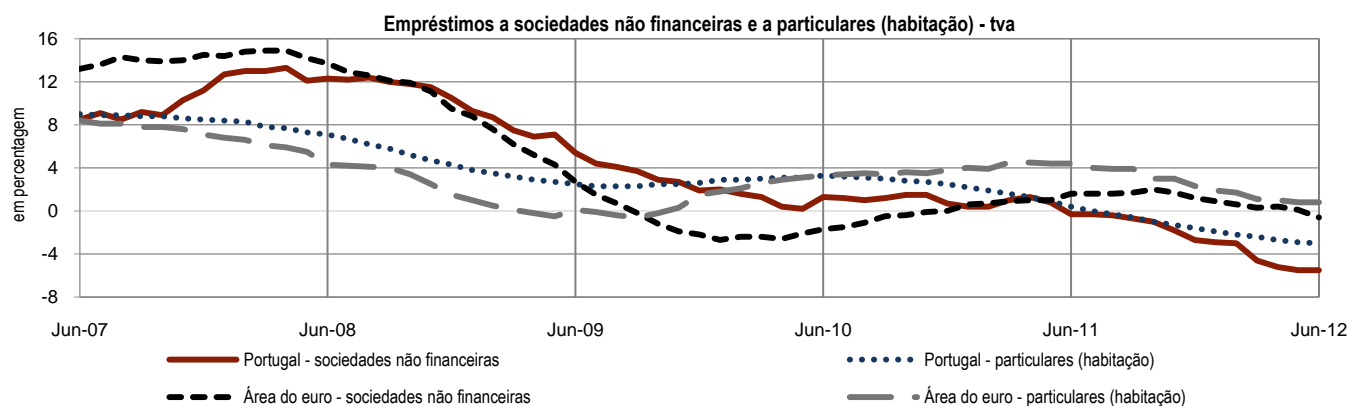

(1) Compreende os empréstimos e depósitos em bancos, caixas económicas e caixas de crédito agrícola mútuo que, conjuntamente com os fundos do mercado monetário, constituem o subsector outras instituições financeiras monetárias (OIFM).

(2) Os empréstimos excluem crédito titulado e incluem crédito a emigrantes. Taxas de variação anual ajustadas de operações de titularização desconhecidas.

(3) Área do euro: composição variável.

A.9 BANKING⁽¹⁾ LOANS AND DEPOSITS

Source: Banco de Portugal and European Central Bank

	Portugal ⁽²⁾					Euro Area ⁽³⁾					
	Dec-10	Jun-11	Dec-11	May-12	Jun-12	Dec-10	Jun-11	Dec-11	May-12	Jun-12	
	1	2	3	4	5	6	7	8	9	10	
(annual rate of change - a.r. - in percentages)											
Loans											
1	Loans to non-financial corporations	0.7	-0.3	-2.7	-5.5	-5.5	0.0	1.6	1.2	0.1	-0.6
2	Loans to households.....	2.0	-0.1	-2.2	-3.6	-3.8	2.9	3.3	1.6	0.3	0.3
3	Housing.....	2.5	0.4	-1.6	-2.9	-3.0	3.8	4.4	2.3	0.8	0.8
4	Consumption.....	0.6	-2.5	-5.8	-8.6	-9.0	-1.3	-1.8	-1.8	-1.9	-1.9
5	Other purposes.....	-1.1	-1.8	-4.0	-4.9	-5.2	2.8	2.5	0.9	-0.1	-0.4
6	Loans to non-financial corporations and households	1.4	-0.2	-2.4	-4.5	-4.5	1.5	2.5	1.4	0.2	-0.2
Memo item:											
7	Loans to non-financial corporations adjusted for sales of loans portfolios	1.4	0.6	-1.9	-4.0	-4.0	-	-	-	-	-
Deposits											
8	Deposits of non-financial corporations.....	19.1	5.4	-8.7	-4.4	-4.8	4.9	5.1	0.1	0.1	0.8
9	Deposits of households.....	1.9	5.3	9.4	6.7	5.9	2.4	2.8	2.3	2.7	2.8
10	of which: Overnight deposits.....	1.0	-4.3	-3.3	-9.1	-8.1	3.8	1.3	0.3	0.4	1.1
11	Deposits with agreed maturity.....	1.9	5.6	9.9	7.1	6.2	-2.5	3.4	5.9	7.2	6.2

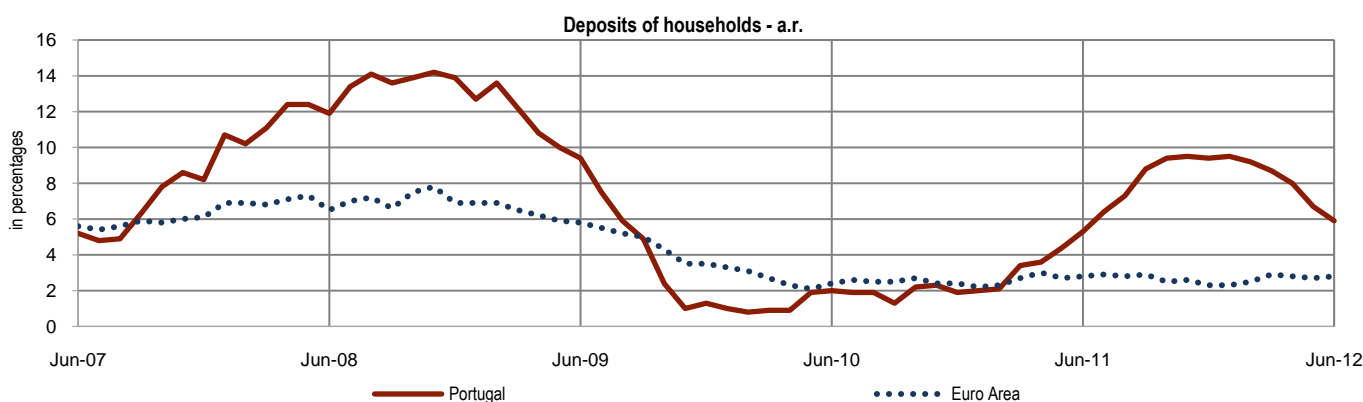
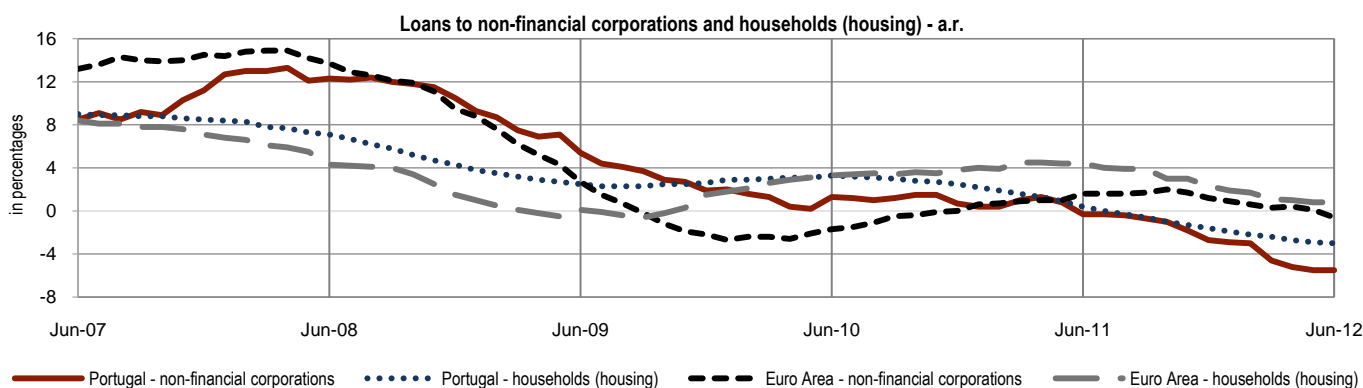

(1) Includes loans and deposits on universal banks, savings banks and mutual agricultural credit banks which, along with money market funds, are the subsector of Other monetary financial institutions (OMFIs).

(2) Loans excludes securities and includes credit to emigrants. Annual growth rates adjusted for derecognised securitisation operations.

(3) Euro Area: changing composition.

A.10 TAXAS DE JURO BANCÁRIAS⁽¹⁾ - EMPRÉSTIMOS E DEPÓSITOS⁽²⁾

Fonte: Banco de Portugal e Banco Central Europeu (com cálculos do Banco de Portugal)

	Portugal					Área do euro ⁽³⁾					
	Dez-10	Jun-11	Dez-11	Mai-12	Jun-12	Dez-10	Jun-11	Dez-11	Mai-12	Jun-12	
	1	2	3	4	5	6	7	8	9	10	
(taxa acordada anualizada - taa - em percentagem)											
Empréstimos											
1	Sociedades não financeiras	5.21	6.06	6.50	6.27	5.88	2.89	3.22	3.49	3.03	2.97
2	Operações até 1 milhão de euros	5.93	6.88	7.52	7.16	7.12	3.60	4.03	4.43	4.17	4.10
3	Operações acima de 1 milhão de euros	4.59	5.21	5.89	5.39	5.06	2.66	2.96	3.20	2.64	2.62
Particulares:											
4	Habituação	2.98	3.76	4.28	3.99	3.90	3.40	3.84	3.76	3.50	3.43
5	Consumo	8.39	9.80	10.04	10.57	10.34	6.15	6.66	6.47	6.76	6.63
6	Outros fins	5.83	6.43	6.91	6.71	7.22	3.65	4.15	3.95	3.72	3.53
Depósitos											
7	Sociedades não financeiras: com prazo acordado, até 1 ano	3.22	3.81	2.92	1.72	1.56	1.19	1.78	1.50	1.01	1.04
8	Particulares: com prazo acordado, até 1 ano	2.56	3.50	3.56	3.15	3.00	2.27	2.58	2.78	2.65	2.71

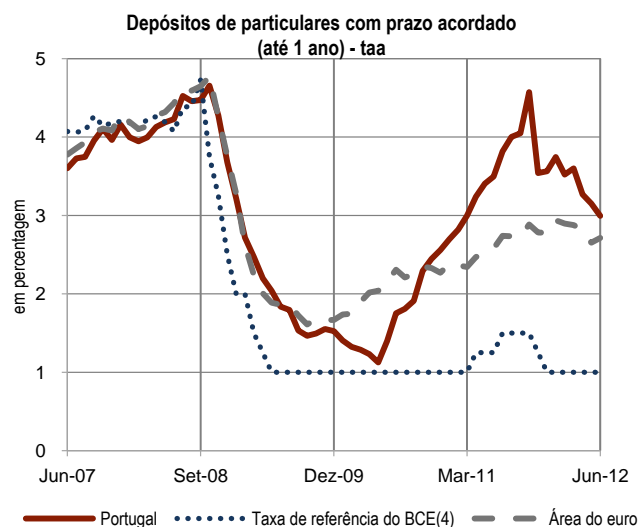
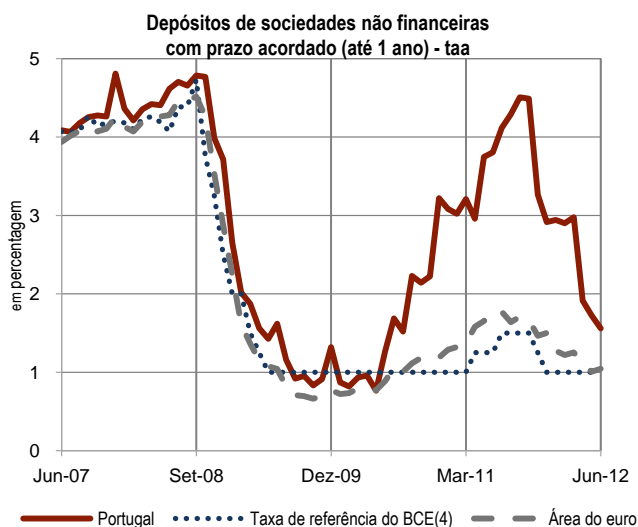
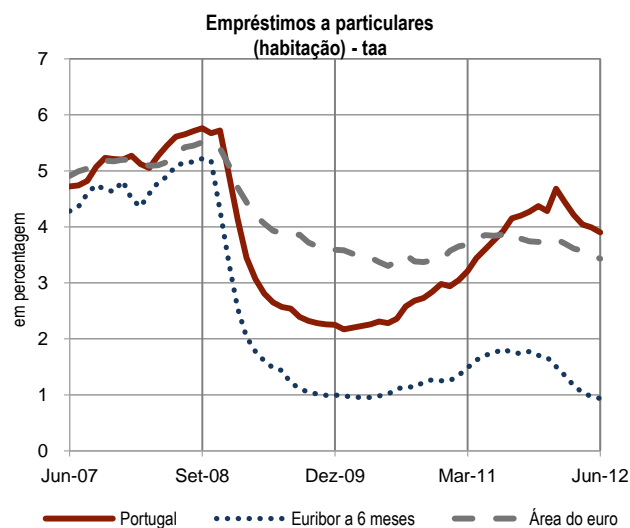
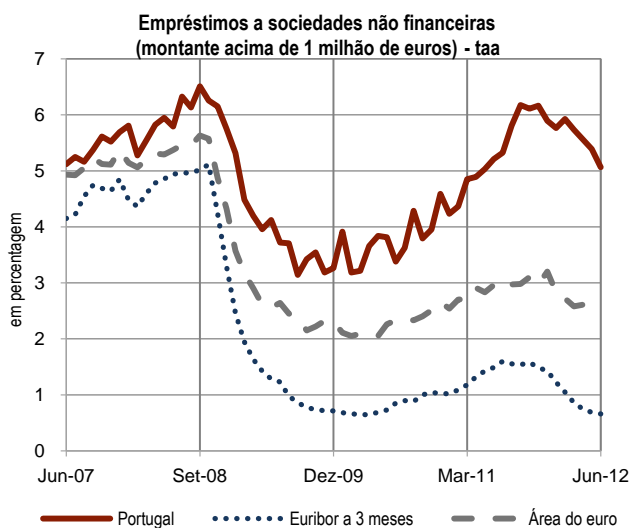

(1) Compreende as taxas praticadas pelos bancos, caixas económicas e caixas de crédito agrícola mútuo que, conjuntamente com os fundos do mercado monetário, constituem o subsector outras instituições financeiras monetárias (OIFM).

(2) Taxas de juro bancárias sobre novas operações de empréstimos e depósitos de residentes na Área do euro.

(3) Área do euro: composição variável.

(4) Taxa fixa (leilões de taxa fixa) ou taxa marginal (leilões de taxa variável) das operações principais de refinanciamento do Eurosistema (valor final do mês).

A.10 BANKING⁽¹⁾ INTEREST RATES - LOANS AND DEPOSITS⁽²⁾

Source: Banco de Portugal and European Central Bank (with calculations by Banco de Portugal)

	Portugal					Euro Area ⁽³⁾					
	Dec-10	Jun-11	Dec-11	May-12	Jun-12	Dec-10	Jun-11	Dec-11	May-12	Jun-12	
	1	2	3	4	5	6	7	8	9	10	
(annualised agreed rates - aar - in percentages)											
Loans											
1	Non-financial corporations.....	5.21	6.06	6.50	6.27	5.88	2.89	3.22	3.49	3.03	2.97
2	Transactions up to and including 1 million euros	5.93	6.88	7.52	7.16	7.12	3.60	4.03	4.43	4.17	4.10
3	Transactions over 1 million euros	4.59	5.21	5.89	5.39	5.06	2.66	2.96	3.20	2.64	2.62
Households:											
4	Housing.....	2.98	3.76	4.28	3.99	3.90	3.40	3.84	3.76	3.50	3.43
5	Consumption.....	8.39	9.80	10.04	10.57	10.34	6.15	6.66	6.47	6.76	6.63
6	Other purposes.....	5.83	6.43	6.91	6.71	7.22	3.65	4.15	3.95	3.72	3.53
Deposits											
7	Non-financial corporations: with agreed maturity, up to 1 year	3.22	3.81	2.92	1.72	1.56	1.19	1.78	1.50	1.01	1.04
8	Households: with agreed maturity, up to 1 year.....	2.56	3.50	3.56	3.15	3.00	2.27	2.58	2.78	2.65	2.71

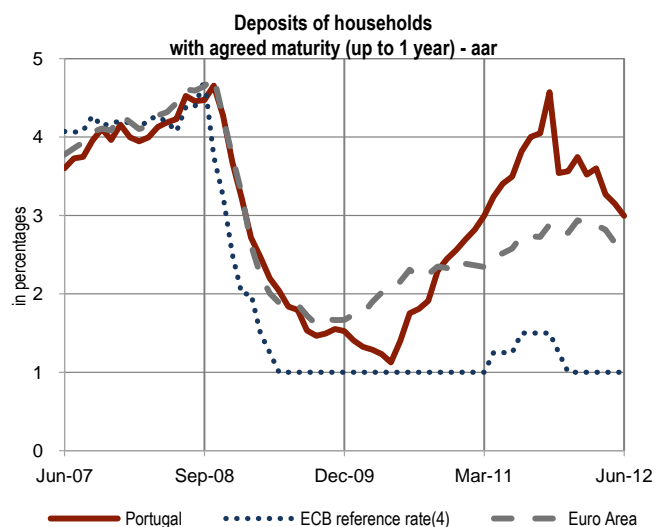
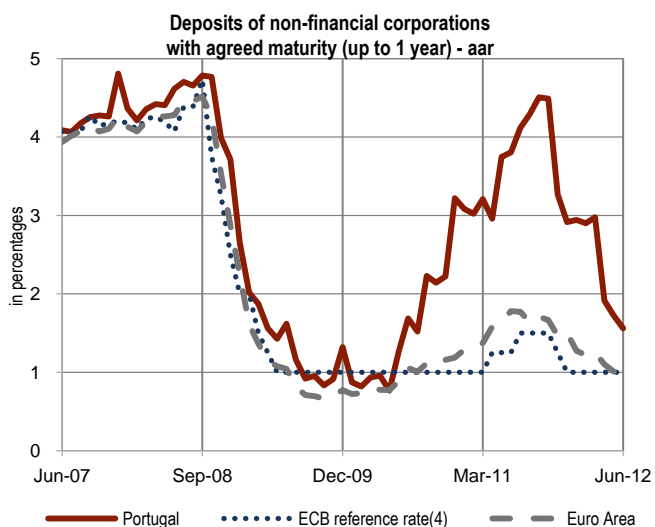
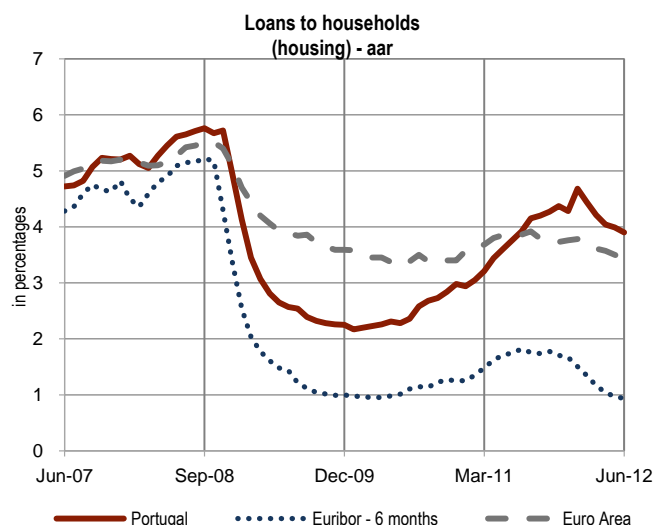
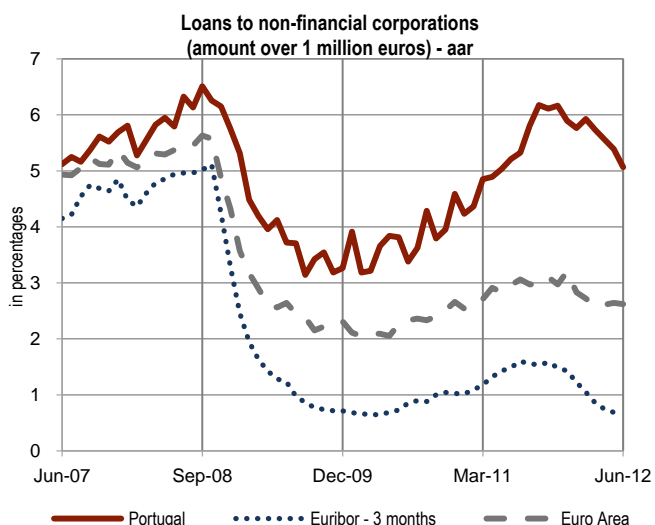

(1) Includes the rates set by universal banks, savings banks and mutual agricultural credit banks which, along with money market funds, are the subsector of Other monetary financial institutions (OMFIs).
 (2) Banking interest rates on new loans and deposits of residents in the Euro Area.
 (3) Euro Area: changing composition.
 (4) Fixed rate (fixed rate tenders) or marginal rate (variable rate tenders) in Eurosystem main refinancing operations (end-of-month value).

A.11 EMPRÉSTIMOS CONCEDIDOS PELO SETOR FINANCEIRO⁽¹⁾

Fonte: Banco de Portugal – Central de Responsabilidades de Crédito

	Dez-2010	Jun-2011	Dez-2011	Mai-2012	Jun-2012	Dez-2010	Jun-2011	Dez-2011	Mai-2012	Jun-2012	
	(saldo em fim de período - 10 ⁶ euros)					(taxa de variação homóloga - tvh - em percentagem)					
	1	2	3	4	5	6	7	8	9	10	
Empréstimos concedidos											
1	Sociedades não financeiras (SNF)	118 957	118 872	115 345	112 395	111 633	-1.7	-2.3	-3.0	-6.1	-6.1
2	das quais: Pequenas e médias empresas ⁽²⁾	92 143	92 227	88 963	85 659	84 615	-1.6	-2.3	-3.5	-7.6	-8.3
3	Grandes empresas ⁽²⁾	16 144	16 519	16 495	16 628	16 870	-2.6	4.1	2.2	-1.1	2.1
4	das quais: Empresas exportadoras ⁽³⁾	13 043	14 041	13 501	14 183	14 269	-0.4	6.0	3.5	1.6	1.6
5	Particulares	155 507	154 490	152 152	149 084	148 521	1.3	-0.4	-2.2	-3.8	-3.9
6	Habitação	119 936	120 027	119 120	117 542	117 246	1.8	0.7	-0.7	-2.3	-2.3
7	Consumo e outros fins ⁽⁴⁾	35 571	34 463	33 032	31 542	31 275	-0.5	-4.0	-7.1	-9.1	-9.2
Por memória:											
8	Empréstimos a SNF ajustados de vendas de carteiras de crédito	-	-	-	-	-	-0.5	-0.9	-2.2	-4.5	-4.6
		(rácio de crédito vencido - em percentagem) ⁽⁵⁾					(devedores com crédito vencido - em percentagem)				
Empréstimos em incumprimento											
9	Sociedades não financeiras	4.4	5.3	6.7	9.1	9.2	20.4	22.6	24.4	27.5	27.4
10	das quais: Pequenas e médias empresas ⁽²⁾	5.4	6.4	8.1	10.9	11.1	20.4	22.7	24.4	27.5	27.5
11	Grandes empresas ⁽²⁾	1.1	1.4	1.8	2.8	2.4	10.8	14.1	15.7	18.9	19.7
12	das quais: Empresas exportadoras ⁽³⁾	1.5	2.0	2.6	3.7	3.8	7.8	10.2	11.3	13.8	13.8
13	Particulares	3.3	3.4	3.7	3.9	4.0	13.7	14.3	14.6	15.7	15.6
14	Habitação	1.9	1.9	2.0	2.1	2.2	5.3	5.5	5.7	6.3	6.2
15	Consumo e outros fins ⁽⁴⁾	8.5	9.2	10.5	11.4	11.5	15.1	15.9	16.1	17.4	17.4

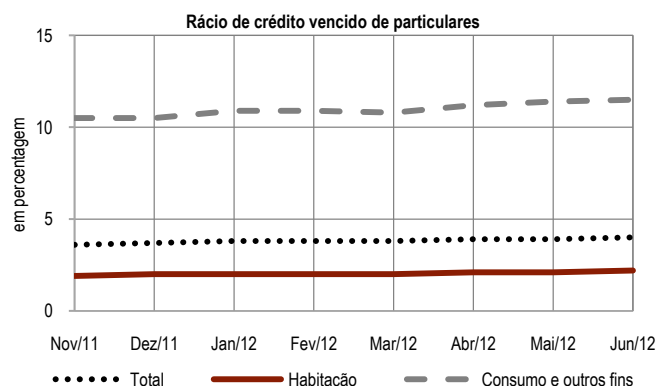
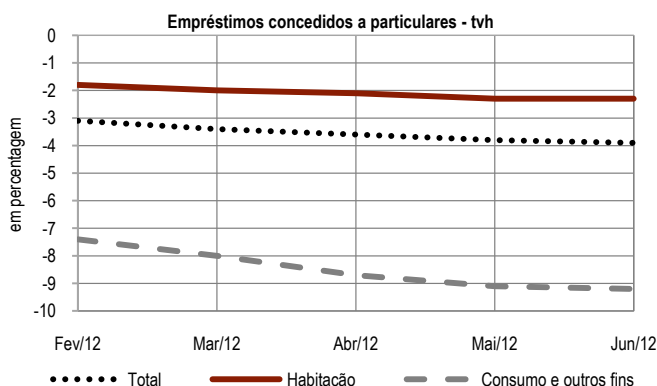
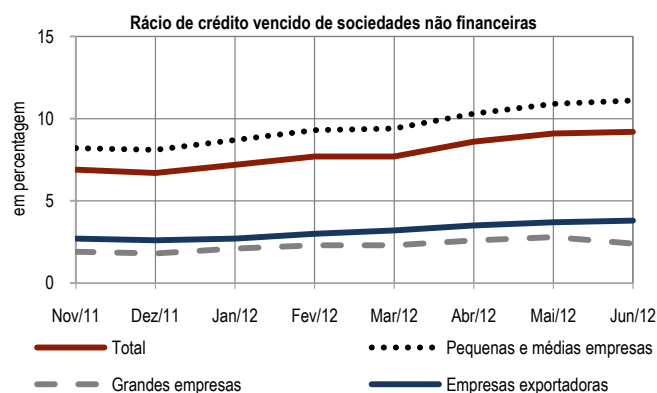
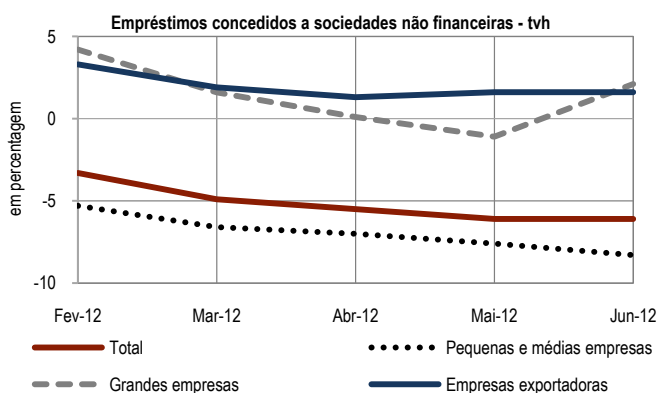

(1) Estas estatísticas abrangem o crédito concedido pela totalidade das instituições financeiras residentes em Portugal incluindo, além das instituições financeiras monetárias, instituições financeiras não monetárias que concedem crédito, como é o caso das instituições financeiras de crédito (IFIC), sociedades financeiras para aquisições a crédito (SFAC), sociedades de leasing e de factoring, sociedades de investimento, de garantia mútua e outras.

(2) Pequenas e médias empresas: número de pessoas ao serviço inferior a 250 e volume de negócios inferior ou igual a 50 milhões de euros ou balanço total anual não superior a 43 milhões de euros; grandes empresas: número de pessoas ao serviço igual ou superior a 250 e volume de negócios superior a 50 milhões de euros ou balanço total anual superior a 43 milhões de euros. As sociedades gestoras de participações sociais não são consideradas na classificação por dimensão empresarial.

(3) Empresas privadas exportadoras, definidas de acordo com os seguintes critérios a) pelo menos 50% do volume de negócios proveniente de exportações, ou b) pelo menos 10% do volume de negócios proveniente de exportações e o montante destas superior a 150 mil euros. De modo a capturar a dinâmica do sector exportador, evitando grandes flutuações nas amostras anuais, consideram-se as empresas comuns em 3 anos consecutivos.

(4) Inclui empréstimos a empresários em nome individual.

(5) Percentagem dos créditos vencidos há mais de 30 dias relativamente ao total do crédito concedido.

A.11 LOANS GRANTED BY THE FINANCIAL SECTOR⁽¹⁾

Source: Banco de Portugal – Central Credit Register

	Dec-2010	Jun-2011	Dec-2011	May-2012	Jun-2012	Dec-2010	Jun-2011	Dec-2011	May-2012	Jun-2012
	(10 ⁶ euros)					(year-on-year rate of change - y.r. - in percentages)				
	1	2	3	4	5	6	7	8	9	10
Granted loans										
1 Non-financial corporations	118 957	118 872	115 345	112 395	111 633	-1.7	-2.3	-3.0	-6.1	-6.1
2 of which: Small and medium size companies ⁽²⁾	92 143	92 227	88 963	85 659	84 615	-1.6	-2.3	-3.5	-7.6	-8.3
3 Large companies ⁽²⁾	16 144	16 519	16 495	16 628	16 870	-2.6	4.1	2.2	-1.1	2.1
4 of which: Exporting companies ⁽³⁾	13 043	14 041	13 501	14 183	14 269	-0.4	6.0	3.5	1.6	1.6
5 Households	155 507	154 490	152 152	149 084	148 521	1.3	-0.4	-2.2	-3.8	-3.9
6 Housing	119 936	120 027	119 120	117 542	117 246	1.8	0.7	-0.7	-2.3	-2.3
7 Consumption and other purposes ⁽⁴⁾	35 571	34 463	33 032	31 542	31 275	-0.5	-4.0	-7.1	-9.1	-9.2
Memo item:										
8 Loans to non-financial corporations adjusted for sales of loans portfolios	-	-	-	-	-	-0.5	-0.9	-2.2	-4.5	-4.6
					(overdue loans ratio - in percentages) ⁽⁵⁾			(borrowers with overdue loans - in percentages)		
Loans in default										
9 Non-financial corporations	4.4	5.3	6.7	9.1	9.2	20.4	22.6	24.4	27.5	27.4
10 of which: Small and medium size companies ⁽²⁾	5.4	6.4	8.1	10.9	11.1	20.4	22.7	24.4	27.5	27.5
11 Large companies ⁽²⁾	1.1	1.4	1.8	2.8	2.4	10.8	14.1	15.7	18.9	19.7
12 of which: Exporting companies ⁽³⁾	1.5	2.0	2.6	3.7	3.8	7.8	10.2	11.3	13.8	13.8
13 Households	3.3	3.4	3.7	3.9	4.0	13.7	14.3	14.6	15.7	15.6
14 Housing	1.9	1.9	2.0	2.1	2.2	5.3	5.5	5.7	6.3	6.2
15 Consumption and other purposes ⁽⁴⁾	8.5	9.2	10.5	11.4	11.5	15.1	15.9	16.1	17.4	17.4

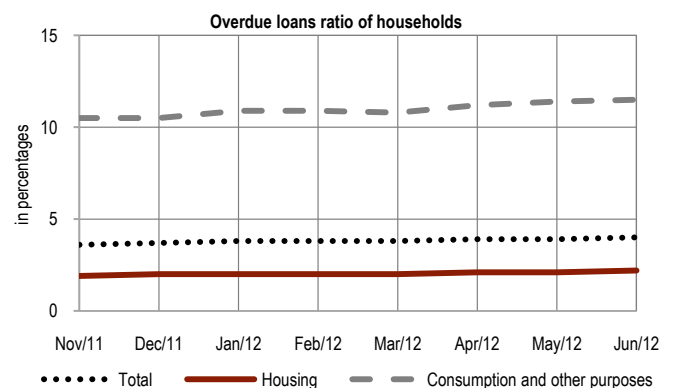
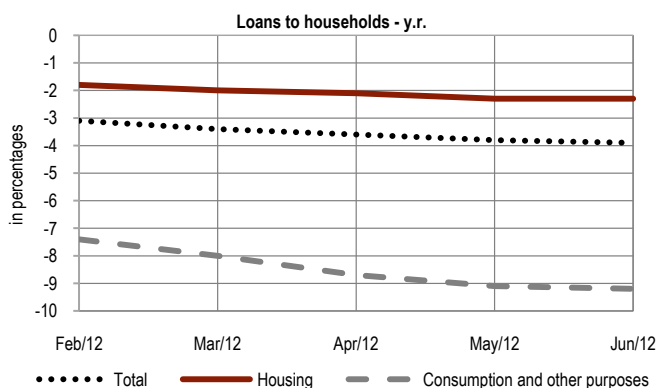
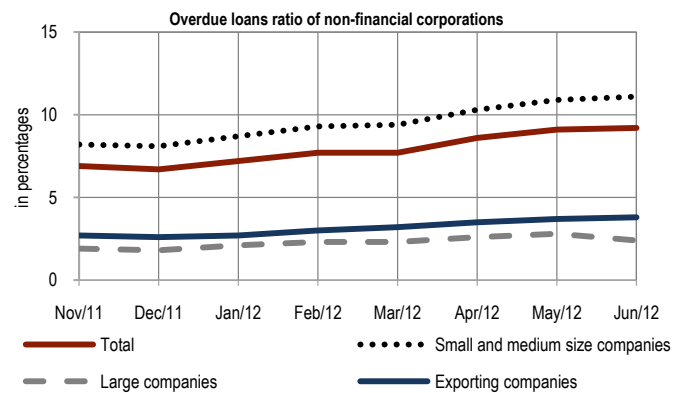
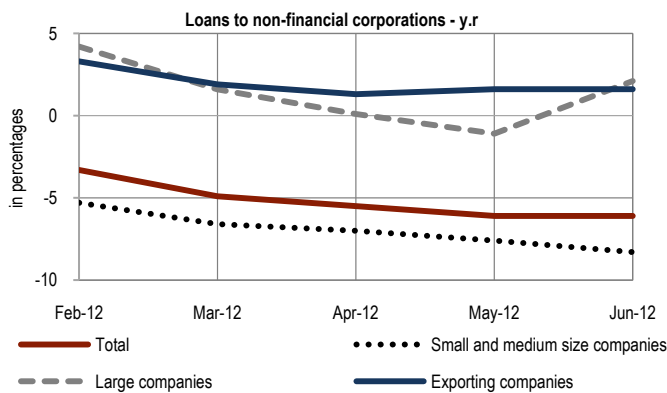

(1) These statistics cover all the loans granted by financial institutions resident in Portugal, including not only monetary financial institutions but also non-monetary financial institutions that grant credit like credit financial institutions, credit purchase financing companies, leasing and factoring companies and other financial intermediaries.

(2) Small and medium size companies: number of employees below 250 and a turnover not above 50 million euros or an annual balance sheet value not above 43 million euros; large companies: number of employees not below 250 and a turnover above 50 million euros or with an annual balance sheet value above 43 million. Holding companies are excluded from this classification.

(3) Private-owned exporting companies, defined as follows: a) companies that export more than 50% of the turnover; or b) companies that export more than 10% of the turnover and the total amount exceeds 150 thousand euro. In order to capture the dynamics of the exporting sector while avoiding large fluctuations in the yearly samples, a 3 year sliding sample is used.

(4) Includes loans granted to sole traders.

(5) Percentage of overdue loans for more than 30 days over the total amount of granted loans.

A.12 MERCADOS FINANCEIROS

Fonte: Banco de Portugal, Banco Central Europeu, NYSE Euronext, Reuters e MSCI

	2011						2012						
	Jul	Ago	Set	Out	Nov	Dez	Jan	Fev	Mar	Abr	Mai	Jun	Jul
	(em percentagem)												
	1	2	3	4	5	6	7	8	9	10	11	12	13
Taxas de juro de curto prazo (3 meses)													
Média mensal													
1 Euribor.....	1.60	1.55	1.54	1.58	1.49	1.43	1.22	1.05	0.86	0.75	0.69	0.66	0.50
2 Libor do USD.....	0.25	0.29	0.35	0.41	0.48	0.56	0.57	0.50	0.47	0.47	0.47	0.47	0.45
Taxas de rentabilidade de obrigações do Tesouro (OT) (10 anos)													
Média mensal													
3 Portugal.....	12.15	10.93	11.34	11.72	11.89	13.08	13.85	12.81	13.01	12.01	11.59	10.56	10.49
4 Alemanha ⁽¹⁾	2.79	2.26	1.87	2.04	1.94	2.01	1.86	1.90	1.88	1.72	1.46	1.43	1.32
5 EUA.....	2.98	2.29	1.96	2.13	2.01	1.97	1.94	1.96	2.16	2.03	1.80	1.61	1.50

	(em índice)												
	Índices de cotações de ações												
	Fim de período												
6 PSI 20.....	6 895	6 320	5 891	5 870	5 536	5 494	5 325	5 581	5 557	5 234	4 513	4 698	4 688
7 Euro Stoxx 50.....	2 670	2 302	2 180	2 385	2 330	2 317	2 417	2 512	2 477	2 306	2 119	2 265	2 326
8 Dow Jones Industrial Average.....	12 143	11 614	10 913	11 955	12 046	12 218	12 633	12 952	13 212	13 214	12 394	12 880	13 009
9 Nikkei.....	9 833	8 955	8 700	8 836	8 435	8 399	8 803	9 723	10 084	9 521	8 543	9 007	8 695
10 MSCI BRIC ⁽²⁾	350.3	321.6	285.8	320.7	304.2	302.3	325.9	346.5	335.8	338.2	308.2	317.2	324.2
(taxa de variação em cadeia - em percentagem)													
11 PSI 20.....	-5.8	-8.3	-6.8	-0.4	-5.7	-0.8	-3.1	4.8	-0.4	-5.8	-13.8	4.1	-0.2
12 Euro Stoxx 50.....	-6.3	-13.8	-5.3	9.4	-2.3	-0.6	4.3	3.9	-1.4	-6.9	-8.1	6.9	2.7

	2011						2012						
	Jun	Jul	Ago	Set	Out	Nov	Dez	Jan	Fev	Mar	Abr	Mai	Jun
	(taxa de variação homóloga - em percentagem)												
	1	2	3	4	5	6	7	8	9	10	11	12	13

Índices de cotações de ações - fim de período													
Posições em fim de período													
13 Portugal.....	16.2	15.0	12.5	10.9	9.5	6.5	5.2	2.4	1.3	-0.2	-1.5	-2.4	-3.7
14 do qual: Sociedades não financeiras.....	7.2	7.6	7.6	8.3	9.0	7.9	6.3	3.6	-0.1	2.7	2.9	5.6	3.6
15 Bancos ⁽³⁾	1.6	3.5	6.5	6.0	5.8	4.9	16.9	9.3	14.8	12.9	10.6	10.1	13.5
16 Administrações públicas.....	13.1	11.3	5.2	2.9	0.1	-1.1	-6.6	-7.3	-8.2	-7.2	-7.7	-8.9	-11.9
17 Área do euro ⁽⁴⁾	3.8	3.4	3.2	3.1	3.4	2.6	4.1	4.2	4.5	4.2	3.8	3.4	.

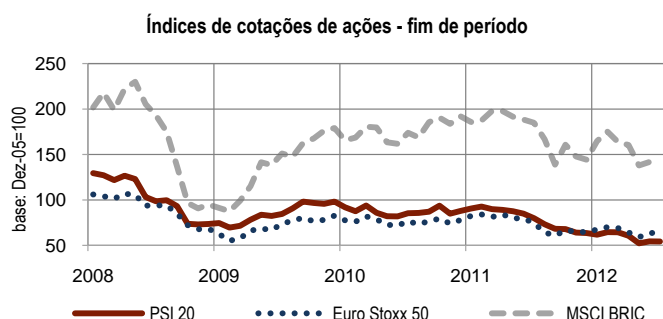
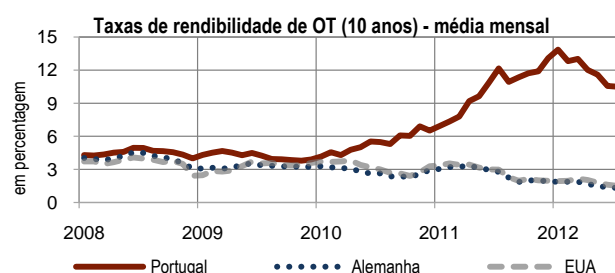
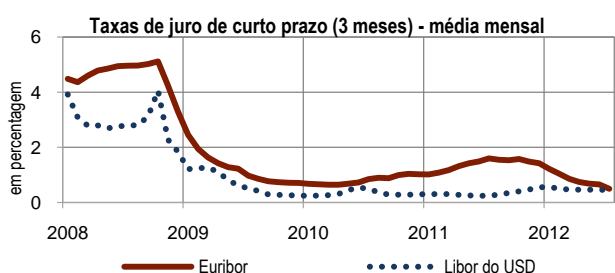

(1) Taxa de OT da Alemanha, usada vulgarmente como taxa de referência da área do euro.

(2) Acrónimo que designa um conjunto de países formado por Brasil, Rússia, Índia e China.

(3) Compreende os bancos, as caixas económicas e as caixas de crédito agrícola mútuo que, conjuntamente com os fundos do mercado monetário, constituem o subsector das instituições financeiras monetárias (OIFM).

(4) Área do euro: composição de 17 países.

A.12 FINANCIAL MARKETS

Source: Banco de Portugal, European Central Bank, NYSE Euronext, Reuters and MSCI

	2011						2012							
	Jul	Aug	Sep	Oct	Nov	Dec	Jan	Feb	Mar	Apr	May	Jun	Jul	
	1	2	3	4	5	6	7	8	9	10	11	12	13	
(in percentages)														
Short-term interest rates (3 months)														
Monthly average														
1	Euribor.....	1.60	1.55	1.54	1.58	1.49	1.43	1.22	1.05	0.86	0.75	0.69	0.66	0.50
2	USD Libor.....	0.25	0.29	0.35	0.41	0.48	0.56	0.57	0.50	0.47	0.47	0.47	0.47	0.45
Yield on treasury bonds (10 years)														
Monthly average														
3	Portugal.....	12.15	10.93	11.34	11.72	11.89	13.08	13.85	12.81	13.01	12.01	11.59	10.56	10.49
4	Germany ⁽¹⁾	2.79	2.26	1.87	2.04	1.94	2.01	1.86	1.90	1.88	1.72	1.46	1.43	1.32
5	USA.....	2.98	2.29	1.96	2.13	2.01	1.97	1.94	1.96	2.16	2.03	1.80	1.61	1.50

	(in index)													
	Share price indices													
	End-of-month													
6	PSI 20.....	6 895	6 320	5 891	5 870	5 536	5 494	5 325	5 581	5 557	5 234	4 513	4 698	4 688
7	Euro Stoxx 50.....	2 670	2 302	2 180	2 385	2 330	2 317	2 417	2 512	2 477	2 306	2 119	2 265	2 326
8	Dow Jones Industrial Average.....	12 143	11 614	10 913	11 955	12 046	12 218	12 633	12 952	13 212	13 214	12 394	12 880	13 009
9	Nikkei.....	9 833	8 955	8 700	8 836	8 435	8 399	8 803	9 723	10 084	9 521	8 543	9 007	8 695
10	MSCI BRIC ⁽²⁾	350.3	321.6	285.8	320.7	304.2	302.3	325.9	346.5	335.8	338.2	308.2	317.2	324.2
(chain rate of change - in percentages)														
11	PSI 20.....	-5.8	-8.3	-6.8	-0.4	-5.7	-0.8	-3.1	4.8	-0.4	-5.8	-13.8	4.1	-0.2
12	Euro Stoxx 50.....	-6.3	-13.8	-5.3	9.4	-2.3	-0.6	4.3	3.9	-1.4	-6.9	-8.1	6.9	2.7

	2011						2012							
	Jun	Jul	Aug	Sep	Oct	Nov	Dec	Jan	Feb	Mar	Apr	May	Jun	
	1	2	3	4	5	6	7	8	9	10	11	12	13	
(year-on-year rate of change - in percentages)														
Euro debt securities issued by resident entities														
End of period outstanding amounts														
13	Portugal.....	16.2	15.0	12.5	10.9	9.5	6.5	5.2	2.4	1.3	-0.2	-1.5	-2.4	-3.7
14	of which: Non-financial corporations.....	7.2	7.6	7.6	8.3	9.0	7.9	6.3	3.6	-0.1	2.7	2.9	5.6	3.6
15	Banks ⁽³⁾	1.6	3.5	6.5	6.0	5.8	4.9	16.9	9.3	14.8	12.9	10.6	10.1	13.5
16	General government.....	13.1	11.3	5.2	2.9	0.1	-1.1	-6.6	-7.3	-8.2	-7.2	-7.7	-8.9	-11.9
17	Euro Area ⁽⁴⁾	3.8	3.4	3.2	3.1	3.4	2.6	4.1	4.2	4.5	4.2	3.8	3.4	.

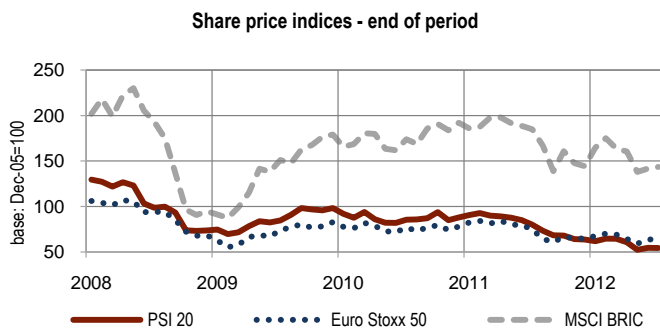
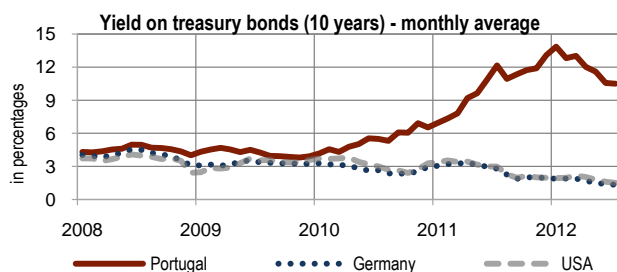
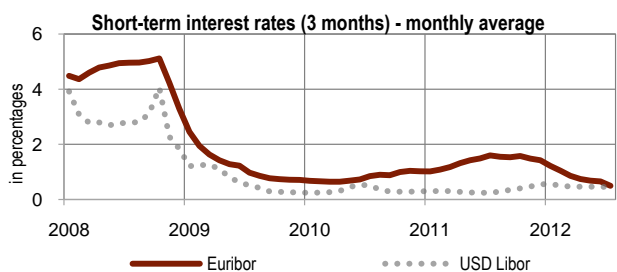

(1) Yield on Germany treasury bonds, usually used as Euro Area reference rate.

(2) A grouping acronym that refers to the countries of Brazil, Russia, India and China.

(3) Includes universal banks, savings banks and mutual agricultural credit banks which, along with money market funds, are the subsector of Other monetary financial institutions (OMFIs).

(4) Euro Area: fixed composition 17 countries.

A.13 TAXAS DE CÂMBIO

Fonte: Banco Central Europeu e Federal Reserve System

	2011						2012						
	Jul	Ago	Set	Out	Nov	Dez	Jan	Fev	Mar	Abr	Mai	Jun	Jul
	1	2	3	4	5	6	7	8	9	10	11	12	13

Taxas de câmbio bilaterais do euro⁽¹⁾

Média mensal														
(em unidades de moeda estrangeira)														
1	Dólar EUA (USD).....	1.4264	1.4343	1.3770	1.3706	1.3556	1.3179	1.2905	1.3224	1.3201	1.3162	1.2789	1.2526	1.2288
2	Iene japonês (JPY).....	113.26	110.43	105.75	105.06	105.02	102.55	99.33	103.77	108.88	107.00	101.97	99.26	97.07
3	Libra esterlina (GBP).....	0.88476	0.87668	0.87172	0.87036	0.85740	0.84405	0.83210	0.83696	0.83448	0.82188	0.80371	0.80579	0.78827
4	Franco suíço (CHF).....	1.1766	1.1203	1.2005	1.2295	1.2307	1.2276	1.2108	1.2071	1.2061	1.2023	1.2012	1.2011	1.2011
5	Real do Brasil (BRL).....	2.2329	2.2888	2.3946	2.4336	2.4210	2.4175	2.3084	2.2729	2.3674	2.4405	2.5357	2.5658	2.4914
(taxa de variação em cadeia - em percentagem)														
6	Dólar EUA (USD).....	-0.86	0.55	-3.99	-0.46	-1.09	-2.78	-2.08	2.47	-0.17	-0.30	-2.83	-2.06	-1.90
7	Iene japonês (JPY).....	-2.15	-2.50	-4.24	-0.65	-0.04	-2.35	-3.14	4.47	4.92	-1.73	-4.70	-2.66	-2.21
8	Libra esterlina (GBP).....	-0.30	-0.91	-0.57	-0.16	-1.49	-1.56	-1.42	0.58	-0.30	-1.51	-2.21	0.26	-2.17
9	Franco suíço (CHF).....	-2.70	-4.78	7.16	2.42	0.10	-0.25	-1.37	-0.31	-0.08	-0.32	-0.09	-0.01	0.00
10	Real do Brasil (BRL).....	-2.28	2.50	4.62	1.63	-0.52	-0.14	-4.51	-1.54	4.16	3.09	3.90	1.19	-2.90

	2011						2012						
	Jul	Ago	Set	Out	Nov	Dez	Jan	Fev	Mar	Abr	Mai	Jun	Jul
	1	2	3	4	5	6	7	8	9	10	11	12	13

Índice de taxas de câmbio efetivas - grupo dos 20 (ITCE-20)⁽²⁾

Portugal ⁽³⁾ :														
11	Nominal.....	0.61	0.66	0.29	-0.47	-0.29	-0.24	-0.61	-0.66	-1.00	-1.50	-1.64	-1.89	-2.14
12	Real (IPC) ⁽⁴⁾	0.71	0.50	0.67	0.42	0.55	0.59	0.10	0.22	-0.43	-1.04	-1.19	-1.28	-1.56
Área do euro ⁽⁵⁾ :														
13	Nominal.....	2.44	2.61	1.21	-1.89	-1.12	-0.86	-2.41	-2.72	-4.12	-6.04	-6.50	-7.42	-8.35
14	Real (IPC) ⁽⁴⁾	1.24	1.50	0.48	-2.31	-1.30	-1.04	-2.70	-2.67	-4.20	-6.02	-6.31	-7.16	-7.90
(taxa de variação média móvel de 12 meses - em percentagem)														
Portugal ⁽³⁾ :														
15	Nominal.....	-0.92	-0.69	-0.48	-0.37	-0.23	-0.06	0.04	0.08	0.04	-0.11	-0.30	-0.56	-0.79
16	Real (IPC) ⁽⁴⁾	-0.48	-0.29	-0.04	0.12	0.32	0.55	0.64	0.70	0.62	0.45	0.23	-0.02	-0.21
Área do euro ⁽⁵⁾ :														
17	Nominal.....	-3.91	-3.00	-2.12	-1.65	-1.02	-0.28	0.20	0.34	0.16	-0.43	-1.23	-2.28	-3.17
18	Real (IPC) ⁽⁴⁾	-4.54	-3.68	-2.83	-2.35	-1.68	-0.91	-0.43	-0.24	-0.38	-0.92	-1.63	-2.57	-3.33

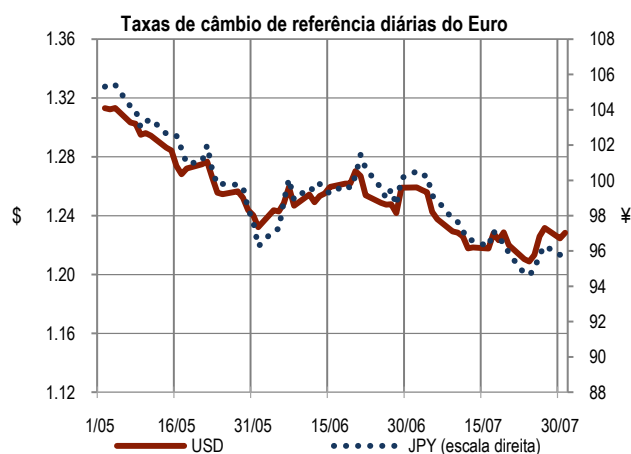
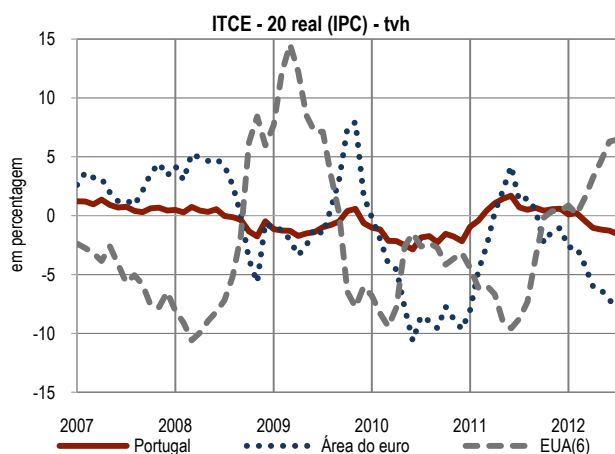

(1) X unidades de moeda estrangeira por 1 euro.

(2) Valores referentes ao grupo de 20 parceiros comerciais. Para mais informações, consultar www.ecb.int.

(3) Índice cambial efetivo.

(4) IPC - índice de preços no consumidor.

(5) Área do euro: composição de 17 países.

(6) Para os EUA considera-se o grupo dos 26 maiores parceiros comerciais.

A.13 EXCHANGE RATES

Source: European Central Bank and Federal Reserve System

	2011						2012						
	Jul	Aug	Sep	Oct	Nov	Dec	Jan	Feb	Mar	Apr	May	Jun	Jul
	1	2	3	4	5	6	7	8	9	10	11	12	13

Euro bilateral exchange rates⁽¹⁾

Monthly average

	1	2	3	4	5	6	7	8	9	10	11	12	13
1 US dollar (USD).....	1.4264	1.4343	1.3770	1.3706	1.3556	1.3179	1.2905	1.3224	1.3201	1.3162	1.2789	1.2526	1.2288
2 Japanese yen (JPY).....	113.26	110.43	105.75	105.06	105.02	102.55	99.33	103.77	108.88	107.00	101.97	99.26	97.07
3 Pound sterling (GBP).....	0.88476	0.87668	0.87172	0.87036	0.85740	0.84405	0.83210	0.83696	0.83448	0.82188	0.80371	0.80579	0.78827
4 Swiss franc (CHF).....	1.1766	1.1203	1.2005	1.2295	1.2307	1.2276	1.2108	1.2071	1.2061	1.2023	1.2012	1.2011	1.2011
5 Brazilian real (BRL).....	2.2329	2.2888	2.3946	2.4336	2.4210	2.4175	2.3084	2.2729	2.3674	2.4405	2.5357	2.5658	2.4914

(in foreign currency units)

	1	2	3	4	5	6	7	8	9	10	11	12	13
6 US dollar (USD).....	-0.86	0.55	-3.99	-0.46	-1.09	-2.78	-2.08	2.47	-0.17	-0.30	-2.83	-2.06	-1.90
7 Japanese yen (JPY).....	-2.15	-2.50	-4.24	-0.65	-0.04	-2.35	-3.14	4.47	4.92	-1.73	-4.70	-2.66	-2.21
8 Pound sterling (GBP).....	-0.30	-0.91	-0.57	-0.16	-1.49	-1.56	-1.42	0.58	-0.30	-1.51	-2.21	0.26	-2.17
9 Swiss franc (CHF).....	-2.70	-4.78	7.16	2.42	0.10	-0.25	-1.37	-0.31	-0.08	-0.32	-0.09	-0.01	0.00
10 Brazilian real (BRL).....	-2.28	2.50	4.62	1.63	-0.52	-0.14	-4.51	-1.54	4.16	3.09	3.90	1.19	-2.90

(chain rate of change - in percentages)

	2011						2012						
	Jul	Aug	Sep	Oct	Nov	Dec	Jan	Feb	Mar	Apr	May	Jun	Jul
	1	2	3	4	5	6	7	8	9	10	11	12	13

(year-on-year rate of change - y.r. - in percentages)

Effective exchange rate indices - group of 20 (EER-20)⁽²⁾

Portugal⁽³⁾:

11 Nominal.....	0.61	0.66	0.29	-0.47	-0.29	-0.24	-0.61	-0.66	-1.00	-1.50	-1.64	-1.89	-2.14
12 Real (CPI) ⁽⁴⁾	0.71	0.50	0.67	0.42	0.55	0.59	0.10	0.22	-0.43	-1.04	-1.19	-1.28	-1.56

Euro Area⁽⁵⁾:

13 Nominal.....	2.44	2.61	1.21	-1.89	-1.12	-0.86	-2.41	-2.72	-4.12	-6.04	-6.50	-7.42	-8.35
14 Real (CPI) ⁽⁴⁾	1.24	1.50	0.48	-2.31	-1.30	-1.04	-2.70	-2.67	-4.20	-6.02	-6.31	-7.16	-7.90

(12 month moving average rate of change - in percentages)

Portugal⁽³⁾:

15 Nominal.....	-0.92	-0.69	-0.48	-0.37	-0.23	-0.06	0.04	0.08	0.04	-0.11	-0.30	-0.56	-0.79
16 Real (CPI) ⁽⁴⁾	-0.48	-0.29	-0.04	0.12	0.32	0.55	0.64	0.70	0.62	0.45	0.23	-0.02	-0.21

Euro Area⁽⁵⁾:

17 Nominal.....	-3.91	-3.00	-2.12	-1.65	-1.02	-0.28	0.20	0.34	0.16	-0.43	-1.23	-2.28	-3.17
18 Real (CPI) ⁽⁴⁾	-4.54	-3.68	-2.83	-2.35	-1.68	-0.91	-0.43	-0.24	-0.38	-0.92	-1.63	-2.57	-3.33

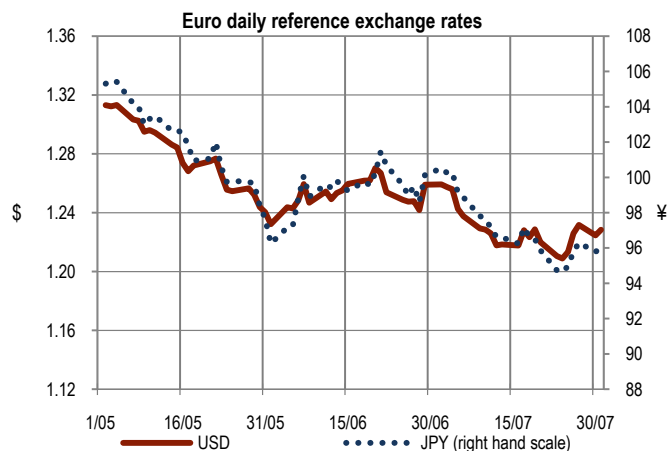
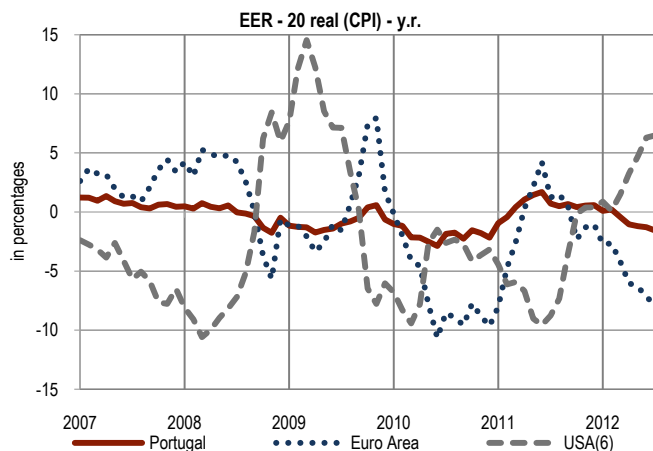

(1) X foreign currency units per 1 Euro.

(2) Figures referring to the 20 trading partner group. Further information is available on www.ecb.int.

(3) Effective exchange rate.

(4) CPI - consumer price index.

(5) Euro Area: fixed composition 17 countries.

(6) For the U.S. it is considered the group of 26 largest trading partners.

A.14 FINANÇAS PÚBLICAS

Fonte: Banco de Portugal, Instituto Nacional de Estatística e Eurostat

	Portugal					Área Euro ⁽¹⁾					
	1ºT - 2011	2ºT - 2011	3ºT - 2011	4ºT - 2011	1ºT - 2012	1ºT - 2011	2ºT - 2011	3ºT - 2011	4ºT - 2011	1ºT - 2012	
	(em percentagem do PIB)										
	1	2	3	4	5	6	7	8	9	10	
Administrações públicas											
1	Saldo global (ótica das contas nacionais).....	-7.5	-8.8	-3.8	3.0	-7.9	-5.7	-3.3	-4.5	-3.1	-5.3
2	Receitas totais	38.0	38.6	42.8	58.8	36.8	42.8	45.1	43.7	49.3	43.0
3	Impostos sobre rendimento e património	8.1	7.7	11.9	11.7	7.9	10.6	12.0	11.4	13.3	10.9
4	Impostos sobre bens e serviços	13.6	13.1	14.1	13.8	12.7	12.4	12.6	12.5	13.4	12.4
5	Contribuições sociais	11.7	12.5	11.8	13.3	11.2	15.3	15.4	15.3	16.7	15.3
6	Outras receitas	4.7	5.4	5.0	20.0	5.1	4.5	5.1	4.5	5.9	4.4
7	Despesas totais	45.6	47.4	46.7	55.8	44.7	48.5	48.4	48.2	52.3	48.3
8	Prestações sociais	20.6	20.1	23.2	24.5	21.3	23.2	22.9	22.9	23.6	23.3
9	Remunerações	10.7	12.5	9.8	12.3	9.8	10.5	10.7	10.1	11.3	10.3
10	Consumo intermédio	3.7	4.7	4.2	5.8	4.1	4.7	5.1	5.3	6.7	4.8
11	Juros da dívida pública	3.8	3.7	4.1	3.9	4.1	3.0	3.2	3.0	3.0	3.1
12	Formação bruta de capital fixo	1.8	2.8	2.4	3.4	1.8	2.1	2.3	2.3	2.5	1.9
13	Outras despesas	5.0	3.7	3.0	6.0	3.5	5.0	4.3	4.6	5.3	4.8
14	Por memória: saldo primário	-3.8	-5.2	0.3	6.9	-3.7	-2.7	-0.1	-1.5	-0.1	-2.2
15	Dívida pública (ótica do PDE).....	94.4	106.5	110.1	107.8	111.3	86.2	87.1	86.8	87.3	88.2
Repartição por maturidade original:											
16	Curto prazo	18.2	22.9	20.2	14.8	17.4	12.9	12.7	13.0	12.6	12.8
17	Longo prazo	76.2	83.5	89.9	93.1	93.9	73.3	74.4	73.8	74.7	75.4

	Portugal				Área Euro ⁽¹⁾				
	2008	2009	2010	2011	2008	2009	2010	2011	
	(em percentagem do PIB)								
	1	2	3	4	5	6	7	8	
Administrações públicas (ótica do PDE)									
18	Saldo global ⁽²⁾	-3.6	-10.2	-9.8	-4.2	-2.1	-6.4	-6.2	-4.1
19	Dívida pública.....	71.6	83.1	93.3	107.8	70.1	79.9	85.3	87.2
20	Ajustamento défice-dívida	0.7	-0.2	2.5	9.3	3.2	0.8	1.5	0.6

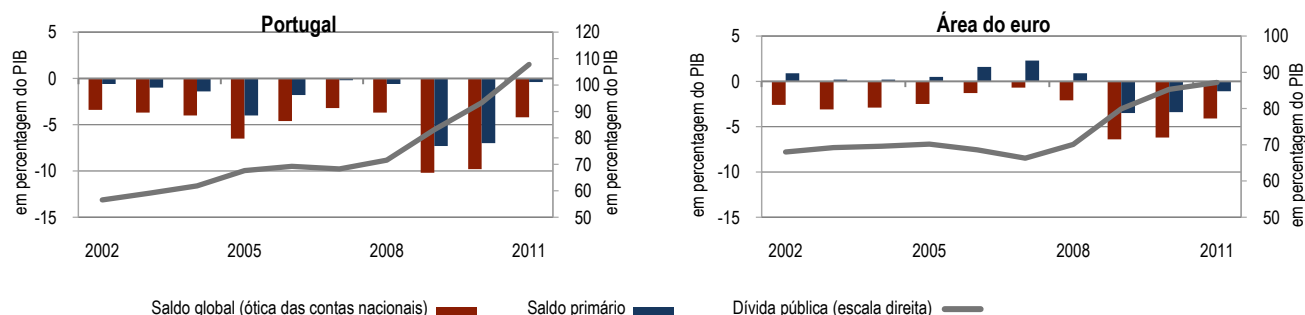

Administrações públicas (ótica do PDE) - 2011

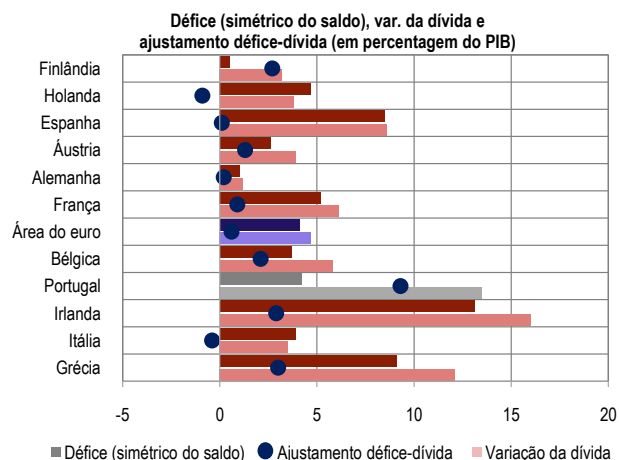
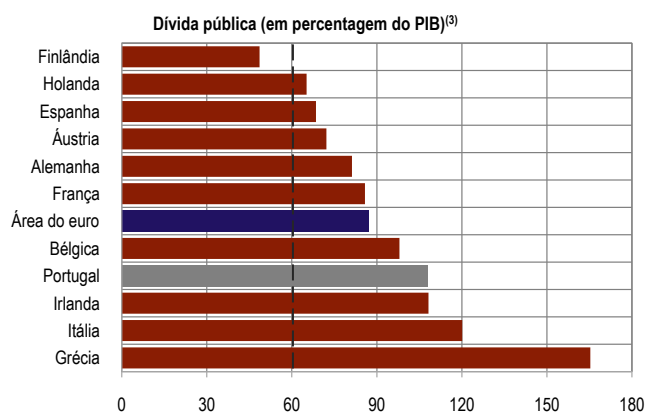

(1) Área do euro: composição de 17 países.

(2) O saldo global das administrações públicas apurado no âmbito do Procedimento dos Défices Excessivos (PDE) pode diferir do reportado no âmbito das contas nacionais, devido ao registo dos fluxos de juros associados a contratos de swaps e garantias de taxas que são classificados como rendimentos de propriedade, no caso do PDE, e como derivados financeiros, no caso das contas nacionais.

(3) A linha a tracejado refere-se ao valor definido pelo Tratado de Maastricht.

A.14 PUBLIC FINANCES

Source: Banco de Portugal, Instituto Nacional de Estatística and Eurostat

	Portugal					Euro Area ⁽¹⁾					
	2011 Q1	2011 Q2	2011 Q3	2011 Q4	2012 Q1	2011 Q1	2011 Q2	2011 Q3	2011 Q4	2012 Q1	
	1	2	3	4	5	6	7	8	9	10	
(as a percentage of GDP)											
General government											
1	Balance (national accounts approach).....	-7.5	-8.8	-3.8	3.0	-7.9	-5.7	-3.3	-4.5	-3.1	-5.3
2	Total revenue.....	38.0	38.6	42.8	58.8	36.8	42.8	45.1	43.7	49.3	43.0
3	Taxes on income and wealth.....	8.1	7.7	11.9	11.7	7.9	10.6	12.0	11.4	13.3	10.9
4	Taxes on products.....	13.6	13.1	14.1	13.8	12.7	12.4	12.6	12.5	13.4	12.4
5	Social contributions.....	11.7	12.5	11.8	13.3	11.2	15.3	15.4	15.3	16.7	15.3
6	Other revenue.....	4.7	5.4	5.0	20.0	5.1	4.5	5.1	4.5	5.9	4.4
7	Total expenditure.....	45.6	47.4	46.7	55.8	44.7	48.5	48.4	48.2	52.3	48.3
8	Social benefits.....	20.6	20.1	23.2	24.5	21.3	23.2	22.9	22.9	23.6	23.3
9	Compensation of employees.....	10.7	12.5	9.8	12.3	9.8	10.5	10.7	10.1	11.3	10.3
10	Intermediate consumption.....	3.7	4.7	4.2	5.8	4.1	4.7	5.1	5.3	6.7	4.8
11	Interest on public debt.....	3.8	3.7	4.1	3.9	4.1	3.0	3.2	3.0	3.0	3.1
12	Gross fixed capital formation.....	1.8	2.8	2.4	3.4	1.8	2.1	2.3	2.3	2.5	1.9
13	Other expenditure.....	5.0	3.7	3.0	6.0	3.5	5.0	4.3	4.6	5.3	4.8
14	Memo item: primary balance.....	-3.8	-5.2	0.3	6.9	-3.7	-2.7	-0.1	-1.5	-0.1	-2.2
15	Public debt (EDP approach).....	94.4	106.5	110.1	107.8	111.3	86.2	87.1	86.8	87.3	88.2
Breakdown by original maturity:											
16	Short-term.....	18.2	22.9	20.2	14.8	17.4	12.9	12.7	13.0	12.6	12.8
17	Long-term.....	76.2	83.5	89.9	93.1	93.9	73.3	74.4	73.8	74.7	75.4

	Portugal				Euro Area ⁽¹⁾				
	2008	2009	2010	2011	2008	2009	2010	2011	
	1	2	3	4	5	6	7	8	
(as a percentage of GDP)									
General government (EDP approach)									
18	Balance ⁽²⁾	-3.6	-10.2	-9.8	-4.2	-2.1	-6.4	-6.2	-4.1
19	Public debt.....	71.6	83.1	93.3	107.8	70.1	79.9	85.3	87.2
20	Deficit-debt adjustment.....	0.7	-0.2	2.5	9.3	3.2	0.8	1.5	0.6

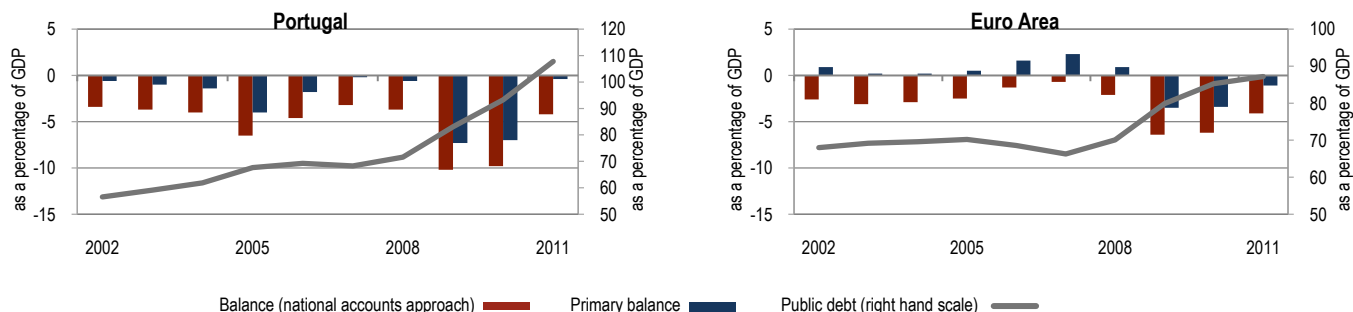

General government (EDP approach) - 2011

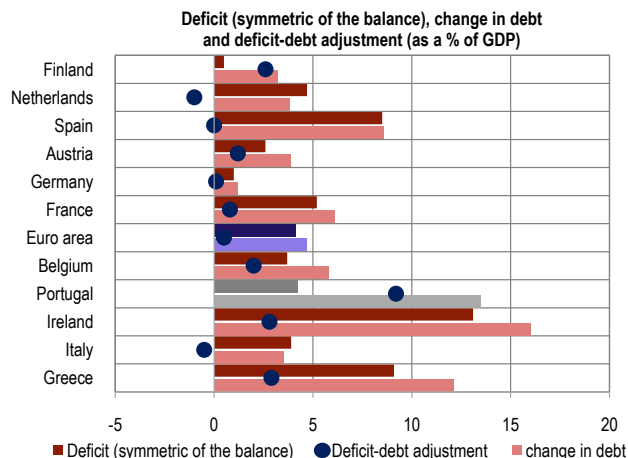
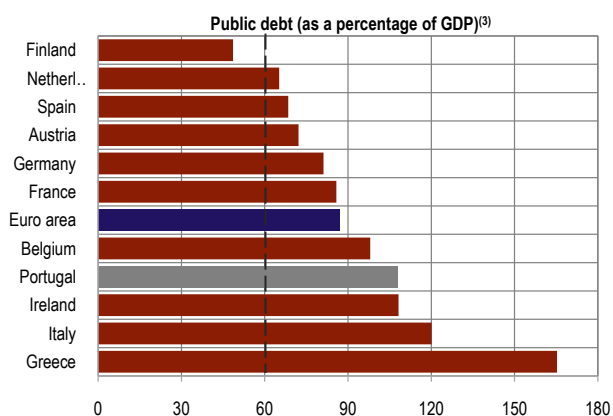

(1) Euro Area: fixed composition 17 countries.

(2) The balance of General government compiled in the framework of the Excessive Deficit Procedure (EDP) may differ from the one compiled in the framework of the transmission of national accounts, since the interest flows related with contracts of swaps and forward rate agreements (FRAs) are recorded, in the EDP, as property income and, in the national accounts, as financial derivatives.

(3) Dotted line refers to value defined by the Maastricht Treaty.

A.15 FINANCIAMENTO DAS ADMINISTRAÇÕES PÚBLICAS E DÍVIDA DIRETA DO ESTADO

Fonte: Banco de Portugal, Instituto Nacional de Estatística e Instituto de Gestão da Tesouraria e do Crédito Público

		Jun-11	Jul-11	Ago-11	Set-11	Out-11	Nov-11	Dez-11	Jan-12	Fev-12	Mar-12	Abr-12	Mai-12	Jun-12
		(10 ⁶ euros)												
		1	2	3	4	5	6	7	8	9	10	11	12	13
Fluxos acumulados desde o início do ano														
1	Financiamento das administrações públicas ⁽¹⁾	5 649	7 898	6 844	6 493	7 793	8 851	6 705	1 005	942	1 570	3 181	3 058	2 867
Por subsector:														
2	Administração central	6 784	8 035	7 740	7 402	9 489	10 031	7 440	792	1 377	1 757	3 490	3 631	3 145
3	Administração regional	139	190	190	220	125	203	231	-4	66	91	79	191	197
4	Administração local	-289	-218	-260	-292	-692	-516	-422	-21	-6	2	-47	-485	-366
5	Fundos de segurança social	-985	-109	-826	-837	-1 128	-867	-544	239	-496	-280	-341	-280	-109
Por contraparte:														
6	Bancos ⁽²⁾	-4 502	467	666	-9 339	-6 950	-4 208	-8 985	-1 707	432	4 209	-313	-8 885	-4 035
7	Outros setores residentes ⁽³⁾	132	-844	-1 397	-1 632	-1 145	-1 321	-2 064	-467	-710	-2 135	-1 882	-97	-51
8	Resto do mundo	10 019	8 275	7 575	17 464	15 889	14 379	17 754	3 179	1 220	-503	5 375	12 040	6 953
Por instrumento financeiro:														
9	Títulos	-1 977	-4 454	-5 611	-7 064	-8 997	-10 424	-11 807	-500	-35	324	-916	-1 317	-13 838
10	Empréstimos e depósitos	7 626	12 352	12 455	13 557	16 790	19 274	18 511	1 506	977	1 247	4 097	4 375	16 705
(em percentagem do PIB) ⁽⁴⁾														
11	Financiamento das administrações públicas	6.7			5.1			3.9			3.8			3.5

		Jul-11	Ago-11	Set-11	Out-11	Nov-11	Dez-11	Jan-12	Fev-12	Mar-12	Abr-12	Mai-12	Jun-12	Jul-12
		(taxa de variação homóloga - tvh - em percentagem)												
		1	2	3	4	5	6	7	8	9	10	11	12	13
Posições em fim de período														
12	Dívida direta do estado ⁽⁵⁾	16.5	15.1	20.8	19.6	18.3	15.2	19.2	17.4	18.0	17.3	18.1	8.4	10.7
13	Títulos	8.6	2.9	0.6	-1.7	-2.5	-6.3	-6.9	-7.7	-7.3	-8.0	-9.2	-11.7	-10.7
14	Curto prazo	12.3	-5.3	-10.1	-20.5	-16.8	-31.2	-23.6	-13.8	-7.8	-18.9	-24.3	-20.5	-11.5
15	Longo prazo	7.8	4.9	3.1	3.0	0.6	-0.5	-3.4	-6.6	-7.2	-5.8	-5.9	-9.5	-10.5
16	Empréstimos e depósitos	56.8	97.5	166.4	187.6	184.3	180.3	230.5	226.7	228.9	170.5	160.8	80.9	86.0
(em percentagem do PIB) ⁽⁴⁾														
17	Dívida direta do estado			103.8			102.6			105.7			110.7	

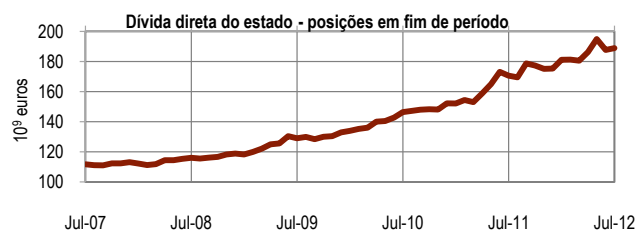
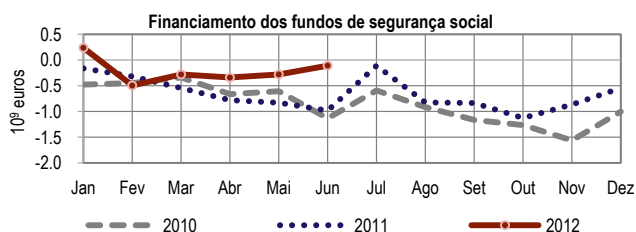
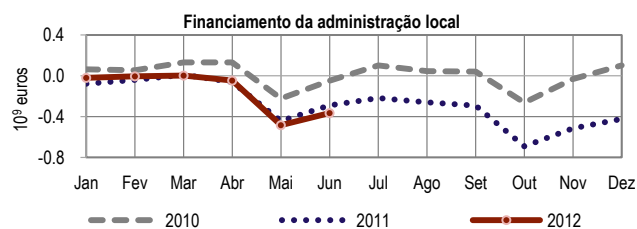
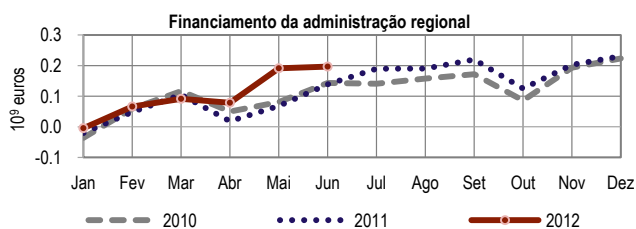
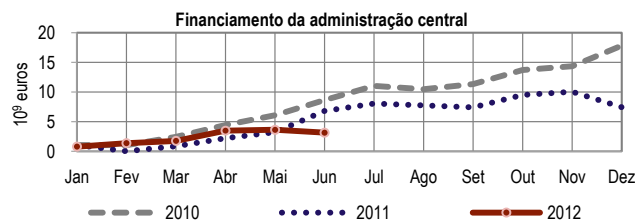
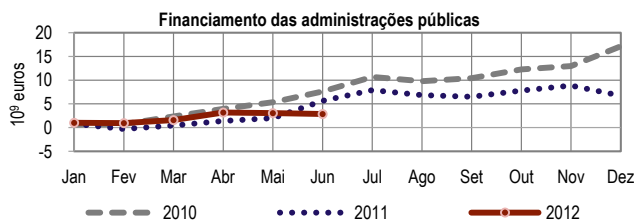

(1) Variação dos passivos sob a forma de depósitos, títulos e empréstimos, obtidos junto de residentes e não residentes, e de outros débitos contraídos junto de não residentes, líquida de aplicações em ativos sob a forma de depósitos junto de IFM residentes e não residentes, e de títulos, empréstimos e outros créditos contraídos junto de não residentes.

(2) Compreende os bancos, as caixas económicas e as caixas de crédito agrícola mútuo que, conjuntamente com os fundos do mercado monetário, constituem o subsector outras instituições financeiras monetárias (OIFM).

(3) Inclui instituições financeiras não monetárias, sociedades não financeiras e particulares.

(4) O valor do PIB é o divulgado pelo INE. Para o trimestre mais recente, e caso este valor não esteja ainda disponível, é utilizada uma estimativa calculada pelo Banco de Portugal com base na informação divulgada pelo INE, nomeadamente a variação em volume do último trimestre.

(5) A dívida, incluindo a relativa aos instrumentos emitidos a desconto, encontra-se ao valor nominal.

A.15 GENERAL GOVERNMENT FINANCING AND DIRECT STATE DEBT

Source: Banco de Portugal, Instituto Nacional de Estatística and Instituto de Gestão da Tesouraria e do Crédito Público

		Jun-11	Jul-11	Aug-11	Sep-11	Oct-11	Nov-11	Dec-11	Jan-12	Feb-12	Mar-12	Apr-12	May-12	Jun-12
		(10 ⁶ euros)												
		1	2	3	4	5	6	7	8	9	10	11	12	13
Cumulative flows since the beginning of the year														
1	General government financing ⁽¹⁾	5 649	7 898	6 844	6 493	7 793	8 851	6 705	1 005	942	1 570	3 181	3 058	2 867
By sub-sector:														
2	Central government	6 784	8 035	7 740	7 402	9 489	10 031	7 440	792	1 377	1 757	3 490	3 631	3 145
3	Regional government	139	190	190	220	125	203	231	-4	66	91	79	191	197
4	Local government	-289	-218	-260	-292	-692	-516	-422	-21	-6	2	-47	-485	-366
5	Social security funds	-985	-109	-826	-837	-1 128	-867	-544	239	-496	-280	-341	-280	-109
By counterpart:														
6	Banks ⁽²⁾	-4 502	467	666	-9 339	-6 950	-4 208	-8 985	-1 707	432	4 209	-313	-8 885	-4 035
7	Other resident sectors ⁽³⁾	132	-844	-1 397	-1 632	-1 145	-1 321	-2 064	-467	-710	-2 135	-1 882	-97	-51
8	Rest of the world	10 019	8 275	7 575	17 464	15 889	14 379	17 754	3 179	1 220	-503	5 375	12 040	6 953
By financial instrument:														
9	Securities	-1 977	-4 454	-5 611	-7 064	-8 997	-10 424	-11 807	-500	-35	324	-916	-1 317	-13 838
10	Loans and deposits	7 626	12 352	12 455	13 557	16 790	19 274	18 511	1 506	977	1 247	4 097	4 375	16 705
		(as a percentage of GDP) ⁽⁴⁾												
11	General government financing	6.7			5.1			3.9			3.8			3.5

		Jul-11	Aug-11	Sep-11	Oct-11	Nov-11	Dec-11	Jan-12	Feb-12	Mar-12	Apr-12	May-12	Jun-12	Jul-12
		(year-on-year rate of change - y.r. - in percentages)												
		1	2	3	4	5	6	7	8	9	10	11	12	13
End of period outstanding amounts														
12	Direct State debt ⁽⁵⁾	16.5	15.1	20.8	19.6	18.3	15.2	19.2	17.4	18.0	17.3	18.1	8.4	10.7
13	Securities	8.6	2.9	0.6	-1.7	-2.5	-6.3	-6.9	-7.7	-7.3	-8.0	-9.2	-11.7	-10.7
14	Short-term	12.3	-5.3	-10.1	-20.5	-16.8	-31.2	-23.6	-13.8	-7.8	-18.9	-24.3	-20.5	-11.5
15	Long-term	7.8	4.9	3.1	3.0	0.6	-0.5	-3.4	-6.6	-7.2	-5.8	-5.9	-9.5	-10.5
16	Loans and deposits	56.8	97.5	166.4	187.6	184.3	180.3	230.5	226.7	228.9	170.5	160.8	80.9	86.0
		(as a percentage of GDP) ⁽⁴⁾												
17	Direct State debt			103.8			102.6		105.7			110.7		

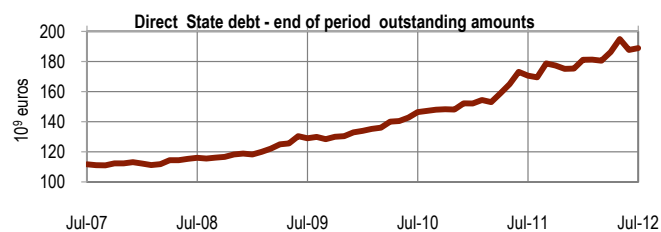
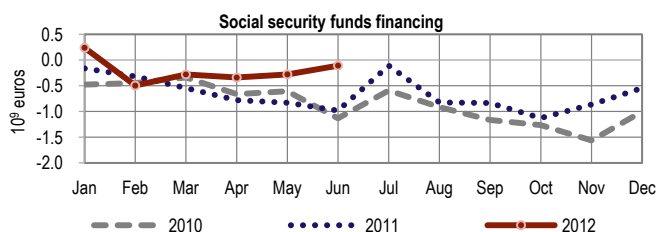
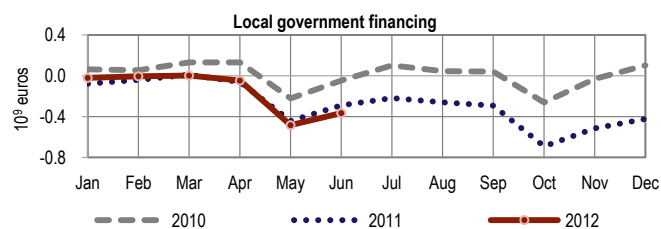
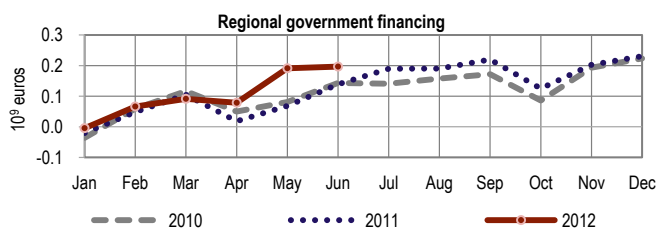
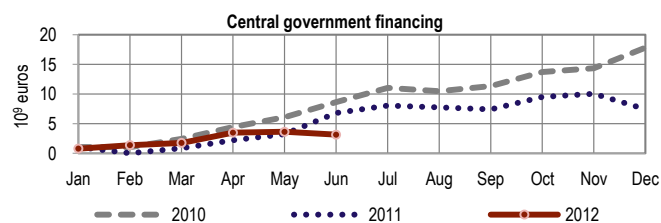
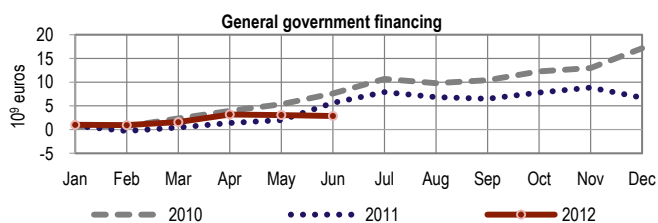

(1) Change of liabilities in the form of deposits, securities and loans obtained from residents and non-residents, and other accounts payable obtained from non-residents, net of investments in assets in the form of deposits with MFIs residents and non-residents, and of securities, loans and other credit facilities with non-residents.

(2) Includes universal banks, savings banks and mutual agricultural credit banks which, along with money market funds, are the subsector of Other monetary financial institutions (OMFIs).

(3) Includes Non-monetary financial institutions, Non-financial corporations and Households.

(4) GDP figures are published by Instituto Nacional de Estatística. For the latest quarter, and when such figure is not available, it is used an estimate calculated by Banco de Portugal on the basis of information disseminated by Instituto Nacional de Estatística, namely the volume change for the last quarter.

(5) Debt, including that of instruments issued at discount, is at nominal value.

A.16 BALANÇA DE PAGAMENTOS

Fonte: Banco de Portugal, Instituto Nacional de Estatística, Banco Central Europeu, Eurostat e Bureau of Economic Analysis

	Portugal ⁽¹⁾				Área do euro ⁽²⁾		EUA ⁽³⁾	
	Jan-Jun/11	Jan-Jun/12	Jan-Jun/11	Jan-Jun/12	Jan-Jun/11	Jan-Jun/12	Jan-Jun/11	Jan-Jun/12
	(10 ⁹ euros)		(em percentagem do PIB)					
	1	2	3	4	5	6	7	8
1 Balança corrente e de capital.....	-7 139	-1 476	-8.5	-1.8	-0.8	.	-3.2	.
2 Balança corrente.....	-7 844	-2 892	-9.3	-3.5	-0.9	.	-3.2	.
3 Bens ⁽⁴⁾	-7 543	-4 144	-8.9	-5.0	-0.3	.	-4.9	-4.9
4 Serviços.....	2 918	3 418	3.5	4.1	0.5	.	1.2	1.1
5 Rendimentos.....	-4 992	-3 720	-5.9	-4.5	0.1	.	1.5	.
6 Transferências correntes.....	1 772	1 554	2.1	1.9	-1.2	.	-0.9	.
7 da qual: remessas de emigrantes/imigrantes.....	819	1 023	1.0	1.2	-	-	-	-
8 Balança de capital.....	705	1 415	0.8	1.7	0.1	.	0.0	.
9 Balança financeira ⁽⁵⁾	7 721	1 771	9.2	2.1	0.3	.	4.3	.
10 Investimento direto.....	-2 553	3 892	-3.0	4.7	-1.6	.	-1.9	.
11 no exterior.....	-4 054	-2 172	-4.8	-2.6	-4.0	.	-3.2	.
12 do exterior.....	1 501	6 065	1.8	7.3	2.4	.	1.3	.
13 Investimento de carteira.....	2 049	-20 999	2.4	-25.3	5.9	.	-	-
14 Derivados financeiros.....	728	-145	0.9	-0.2	0.1	.	0.1	.
15 Outro investimento.....	7 141	19 223	8.5	23.2	-3.9	.	-	-
16 Ativos de reserva.....	355	-200	0.4	-0.2	-0.2	.	-0.1	.
17 Erros e omissões.....	-581	-295	-0.7	-0.4	0.4	.	-1.1	.

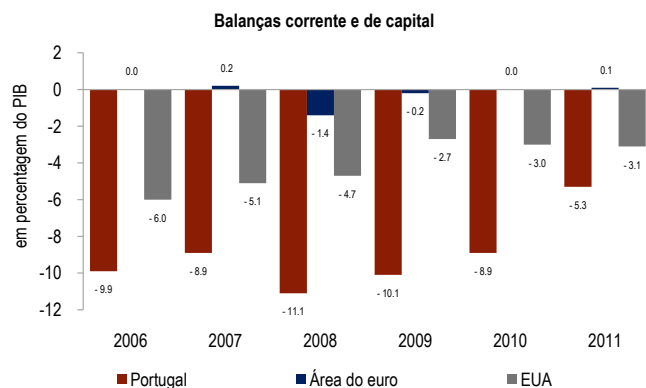
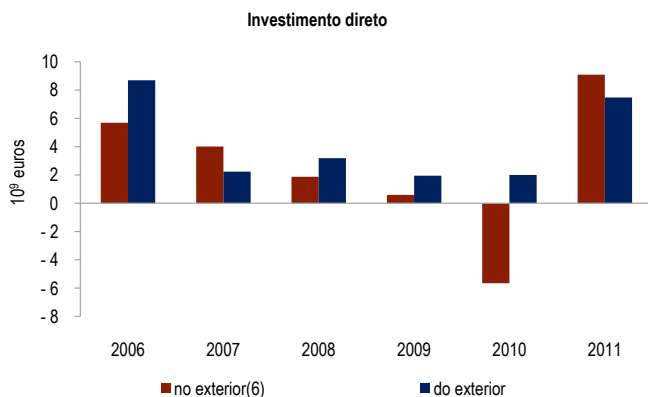
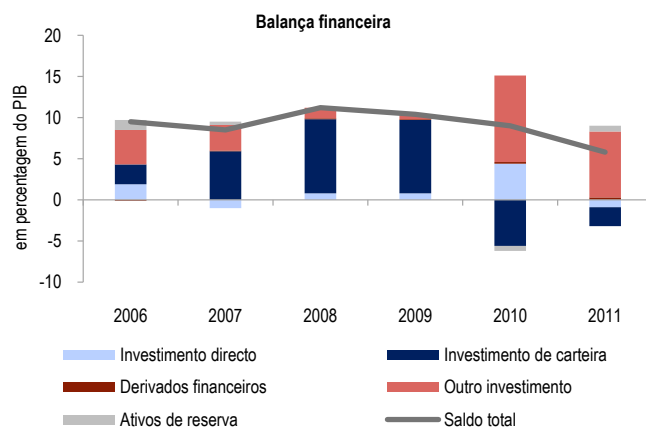
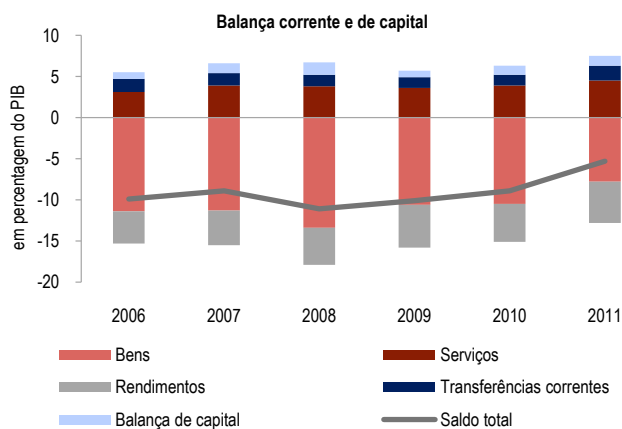

(1) O valor do PIB é o divulgado pelo INE. Para o trimestre mais recente, e caso este valor não esteja ainda disponível, é utilizada uma estimativa calculada pelo Banco de Portugal com base na informação divulgada pelo INE, nomeadamente a variação em volume do último trimestre.

(2) Área do euro: composição de 17 países.

(3) Os valores da balança de pagamentos, para o período corrente, são preliminares porque não está disponível o saldo da balança de capital e o saldo da balança financeira e o valor de erros e omissões são calculados sem o valor líquido de derivados financeiros.

(4) Com base em informação do comércio internacional ajustada para valores f.o.b.

(5) Um sinal negativo (positivo) corresponde a um aumento líquido (diminuição líquida) de ativos ou a uma diminuição líquida (aumento líquido) de passivos.

(6) Corresponde ao simétrico da rubrica da balança de pagamentos, i.e., no gráfico os valores positivos do investimento direto no exterior correspondem a investimento líquido e os valores negativos a desinvestimento líquido.

A.16 BALANCE OF PAYMENTS

Source: Banco de Portugal, Instituto Nacional de Estatística, European Central Bank, Eurostat and Bureau of Economic Analysis

	Portugal ⁽¹⁾				Euro Area ⁽²⁾		USA ⁽³⁾	
	Jan-Jun/11	Jan-Jun/12	Jan-Jun/11	Jan-Jun/12	Jan-Jun/11	Jan-Jun/12	Jan-Jun/11	Jan-Jun/12
	(10 ⁶ euros)		(as a percentage of GDP)					
	1	2	3	4	5	6	7	8
1 Current and capital accounts.....	-7 139	-1 476	-8.5	-1.8	-0.8	.	-3.2	.
2 Current account.....	-7 844	-2 892	-9.3	-3.5	-0.9	.	-3.2	.
3 Goods ⁽⁴⁾	-7 543	-4 144	-8.9	-5.0	-0.3	.	-4.9	-4.9
4 Services.....	2 918	3 418	3.5	4.1	0.5	.	1.2	1.1
5 Income.....	-4 992	-3 720	-5.9	-4.5	0.1	.	1.5	.
6 Current transfers	1 772	1 554	2.1	1.9	-1.2	.	-0.9	.
7 of which: Migrants' remittances.....	819	1 023	1.0	1.2	-	-	-	-
8 Capital account.....	705	1 415	0.8	1.7	0.1	.	0.0	.
9 Financial account ⁽⁵⁾	7 721	1 771	9.2	2.1	0.3	.	4.3	.
10 Direct investment	-2 553	3 892	-3.0	4.7	-1.6	.	-1.9	.
11 abroad.....	-4 054	-2 172	-4.8	-2.6	-4.0	.	-3.2	.
12 in the reporting economy.....	1 501	6 065	1.8	7.3	2.4	.	1.3	.
13 Portfolio investment	2 049	-20 999	2.4	-25.3	5.9	.	-	-
14 Financial derivatives	728	-145	0.9	-0.2	0.1	.	0.1	.
15 Other investment	7 141	19 223	8.5	23.2	-3.9	.	-	-
16 Reserve assets	355	-200	0.4	-0.2	-0.2	.	-0.1	.
17 Errors and omissions.....	-581	-295	-0.7	-0.4	0.4	.	-1.1	.

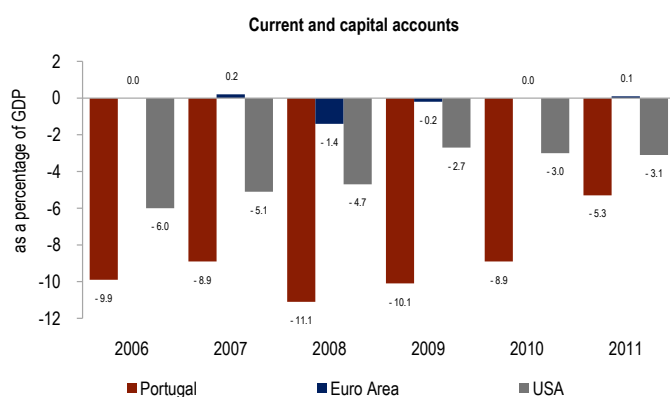
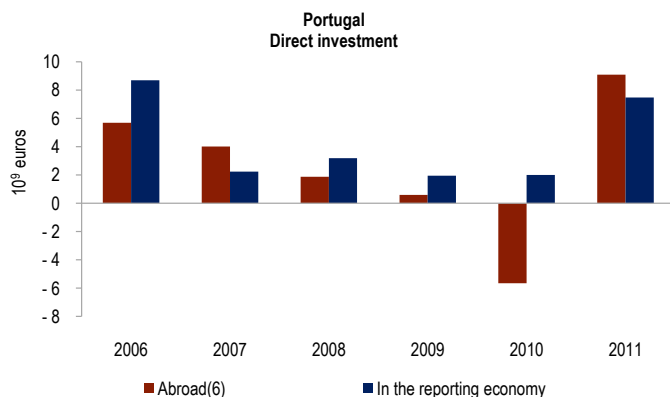
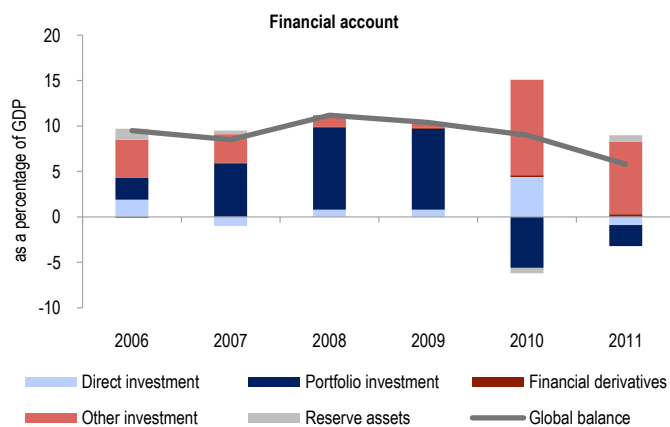
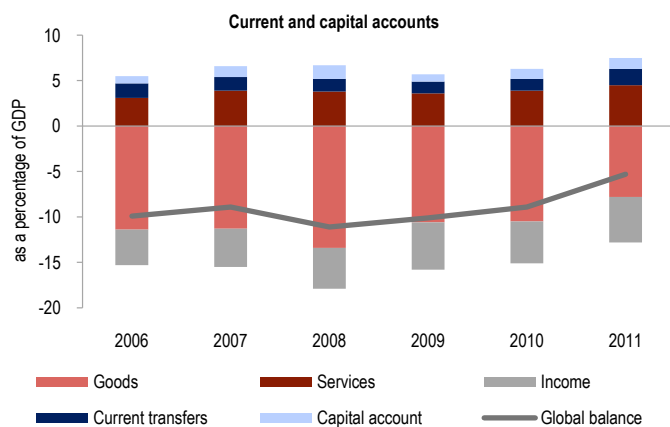

(1) GDP figures are published by Instituto Nacional de Estatística. For the latest quarter, and when such figure is not available, it is used an estimate calculated by Banco de Portugal on the basis of information disseminated by Instituto Nacional de Estatística, namely the volume change for the last quarter.

(2) Euro Area: fixed composition 17 countries.

(3) Preliminary balance of payments values for the current period because the capital account is not available and the financial account and errors and omissions do not include the net value of financial derivatives.

(4) Based on data from international trade adjusted to f.o.b. values.

(5) A minus (plus) sign means a net increase (net decrease) on the assets or a net decrease (net increase) on the liabilities.

(6) Corresponds to the symmetric sign of the balance of payments item, i.e., in the chart the positive values of the direct investment abroad are related to net investments and the negative values to net desinvestments.

A.17 COMÉRCIO INTERNACIONAL DE BENS E SERVIÇOS

Fonte: Banco de Portugal e Instituto Nacional de Estatística

	Exportações			Importações		
	Jan-Jun/11	Jan-Jun/12	Jan-Jun/12	Jan-Jun/11	Jan-Jun/12	Jan-Jun/12
	(10 ⁶ euros) 1	2	(tvh - em %) 3	(10 ⁶ euros) 4	(tvh - em %) 6	
1 Bens.....	20 943	22 846	9.1	29 620	28 033	-5.4
Por grandes categorias económicas						
2 Produtos alimentares e bebidas.....	1 872	2 060	10.0	1 872	3 524	88.2
3 Fornecimentos industriais n.i.n.r. ⁽¹⁾	7 737	8 076	4.4	8 761	8 238	-6.0
4 Combustíveis e lubrificantes.....	1 243	1 855	49.2	4 905	5 690	16.0
5 Bens de capital e acessórios ⁽²⁾	2 217	2 738	23.5	3 966	3 675	-7.3
6 Material de transporte e acessórios.....	3 969	4 108	3.5	4 059	2 975	-26.7
7 Bens de consumo n.i.n.r. ⁽¹⁾	3 736	3 994	6.9	4 106	3 925	-4.4
8 Bens n.i.n.r. ⁽¹⁾	18	14	-21.5	39	5	-87.2
Por zona económica						
9 Intra União Europeia.....	15 856	16 445	3.7	21 758	20 101	-7.6
10 do qual: Alemanha.....	2 885	2 962	2.7	3 738	3 251	-13.0
11 Espanha.....	5 391	5 169	-4.1	9 251	8 899	-3.8
12 França.....	2 657	2 766	4.1	2 105	1 846	-12.3
13 Itália.....	830	834	0.5	1 622	1 471	-9.3
14 Extra União Europeia.....	5 087	6 402	25.8	7 862	7 932	0.9
15 do qual: Angola.....	958	1 312	37.0	353	855	141.9
16 Brasil.....	264	288	9.0	672	648	-3.7
17 China.....	156	441	183.3	715	692	-3.2
18 EUA.....	718	935	30.2	555	497	-10.5
19 Serviços ⁽³⁾	8 580	8 590	0.1	5 662	5 172	-8.7
20 Transportes.....	2 520	2 642	4.8	1 642	1 602	-2.5
21 Viagens e turismo.....	3 245	3 419	5.4	1 491	1 464	-1.8
22 Serviços fornecidos pelas empresas.....	2 589	2 279	-12.0	2 252	1 821	-19.1
23 dos quais: Serviços de construção.....	276	245	-11.3	58	50	-13.1
24 Seguros.....	58	55	-4.9	115	115	0.1
25 Serviços de natureza pessoal, cultural e recreativa.....	124	130	5.0	231	239	3.3
26 Operações governamentais n.i.n.r. ⁽¹⁾	101	119	17.7	46	46	0.4

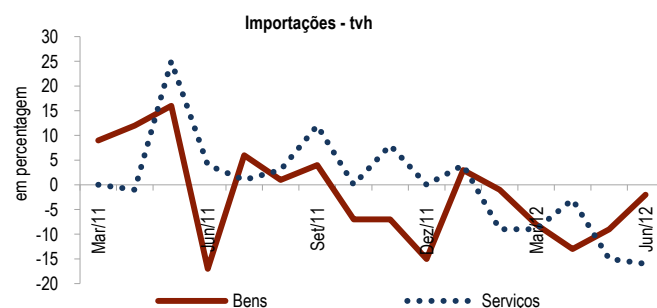
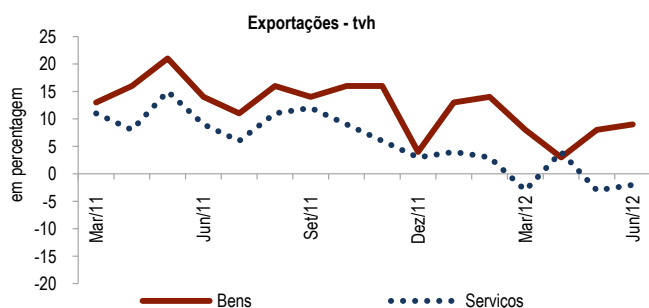

Exportações Jan-Jun/12

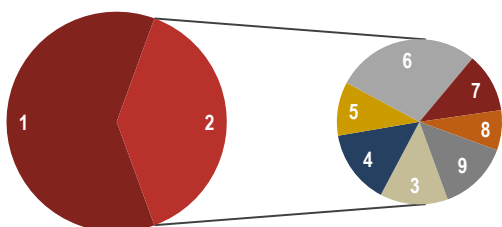

Comércio de bens

- 1 - Intra-Área Euro
- 2 - Extra-Área Euro
- 3 - Reino Unido
- 4 - Outros países da UE
- 5 - EUA
- 6 - África
- 7 - Ásia
- 8 - América Latina
- 9 - Outros

Importações Jan-Jun/12

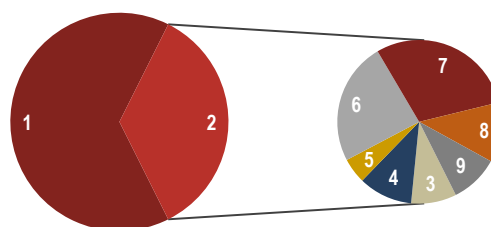

(1) n.i.n.r. - não incluídos noutra rubrica.
 (2) Inclui máquinas, exceto material de transporte.
 (3) Valores da balança de pagamentos.

A.17 EXTERNAL TRADE OF GOODS AND SERVICES

Source: Banco de Portugal and Instituto Nacional de Estatística

	Exports			Imports		
	Jan-Jun/11	Jan-Jun/12	Jan-Jun/12	Jan-Jun/11	Jan-Jun/12	Jan-Jun/12
	(10 ⁶ euros)	(10 ⁶ euros)	(y.r. - in %)	(10 ⁶ euros)	(10 ⁶ euros)	(y.r. - in %)
	1	2	3	4	5	6
1 Goods.....	20 943	22 846	9.1	29 620	28 033	-5.4
By broad economic categories						
2 Food and beverages.....	1 872	2 060	10.0	1 872	3 524	88.2
3 Industrial supplies n.i.e. ⁽¹⁾	7 737	8 076	4.4	8 761	8 238	-6.0
4 Fuels and lubricants.....	1 243	1 855	49.2	4 905	5 690	16.0
5 Capital goods ⁽²⁾	2 217	2 738	23.5	3 966	3 675	-7.3
6 Transport equipment, parts and accessories.....	3 969	4 108	3.5	4 059	2 975	-26.7
7 Consumer goods n.i.e. ⁽¹⁾	3 736	3 994	6.9	4 106	3 925	-4.4
8 Goods n.i.e. ⁽¹⁾	18	14	-21.5	39	5	-87.2
By region						
9 Intra-European Union.....	15 856	16 445	3.7	21 758	20 101	-7.6
10 of which: Germany.....	2 885	2 962	2.7	3 738	3 251	-13.0
11 Spain.....	5 391	5 169	-4.1	9 251	8 899	-3.8
12 France.....	2 657	2 766	4.1	2 105	1 846	-12.3
13 Italy.....	830	834	0.5	1 622	1 471	-9.3
14 Extra-European Union.....	5 087	6 402	25.8	7 862	7 932	0.9
15 of which: Angola.....	958	1 312	37.0	353	855	141.9
16 Brazil.....	264	288	9.0	672	648	-3.7
17 China.....	156	441	183.3	715	692	-3.2
18 USA.....	718	935	30.2	555	497	-10.5
19 Services ⁽³⁾	8 580	8 590	0.1	5 662	5 172	-8.7
20 Transport.....	2 520	2 642	4.8	1 642	1 602	-2.5
21 Travel.....	3 245	3 419	5.4	1 491	1 464	-1.8
22 Business services.....	2 589	2 279	-12.0	2 252	1 821	-19.1
23 of which: Construction services.....	276	245	-11.3	58	50	-13.1
24 Insurance.....	58	55	-4.9	115	115	0.1
25 Personal, cultural and recreational services.....	124	130	5.0	231	239	3.3
26 Government services n.i.e. ⁽¹⁾	101	119	17.7	46	46	0.4

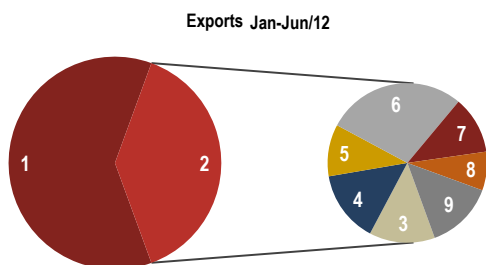
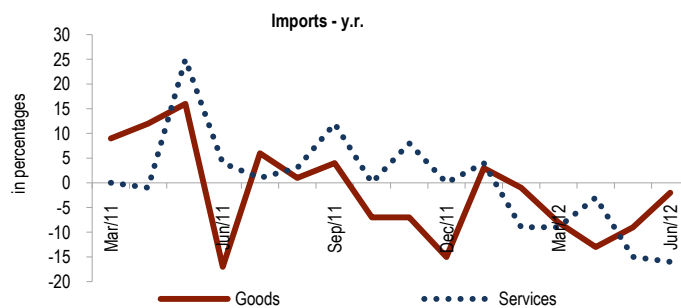

Goods trade

- 1 - Intra-Euro Area
- 2 - Extra-Euro Area
- 3 - United Kingdom
- 4 - Other EU countries
- 5 - USA
- 6 - Africa
- 7 - Asia
- 8 - Latin America
- 9 - Others

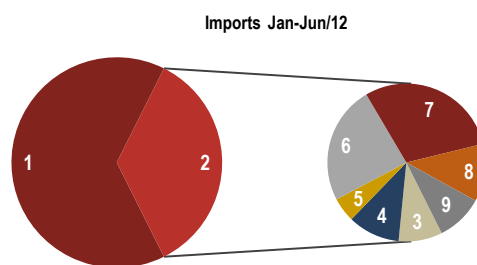

(1) n.i.e. - not included elsewhere.
 (2) Includes machinery, except transport equipment.
 (3) Balance of payments values.

A.18 POSIÇÃO DE INVESTIMENTO INTERNACIONAL

Fonte: Banco de Portugal, Instituto Nacional de Estatística, Banco Central Europeu e Bancos Centrais Nacionais

	Portugal ⁽¹⁾			Área do euro ⁽²⁾		
	4ºT - 2011	1ºT - 2012	2ºT - 2012	4ºT - 2011	1ºT - 2012	2ºT - 2012
	1	2	3	4	5	6

Posições em fim de período

	(em percentagem do PIB)					
1 Posição de investimento internacional (PII) ⁽³⁾	-105.0	-105.5	-108.6	-11.5	-11.0	-
2 Ativos.....	170.1	171.8	169.9	169.3	172.6	-
3 Investimento direto.....	30.8	29.9	30.2	56.5	57.2	-
4 Investimento de carteira.....	66.8	68.5	64.1	50.5	53.3	-
5 Derivados financeiros ⁽⁴⁾	-1.4	-1.6	-1.7	-0.2	-0.2	-
6 Outro investimento.....	64.3	65.3	67.2	55.4	55.2	-
7 Ativos de reserva.....	9.7	9.9	10.1	7.1	7.1	-
8 Passivos.....	275.2	277.3	278.5	180.8	183.6	-
9 Investimento direto.....	49.3	48.1	48.6	42.8	42.9	-
10 Investimento de carteira.....	85.8	81.0	74.3	81.5	82.9	-
11 Outro investimento.....	140.1	148.3	155.6	56.6	57.7	-
12 Dívida externa líquida ⁽⁵⁾	-83.7	-86.8	-92.7	-	-	-

PII - Países da área do euro - 2011⁽⁶⁾

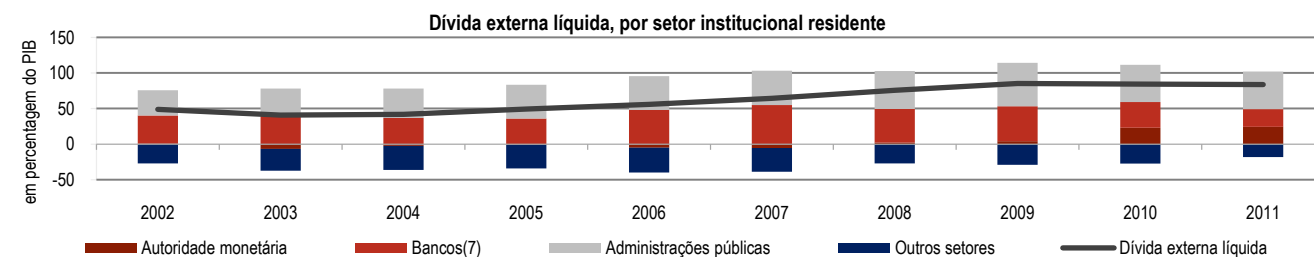
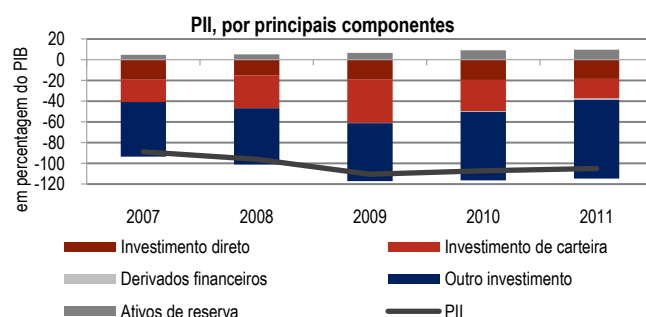
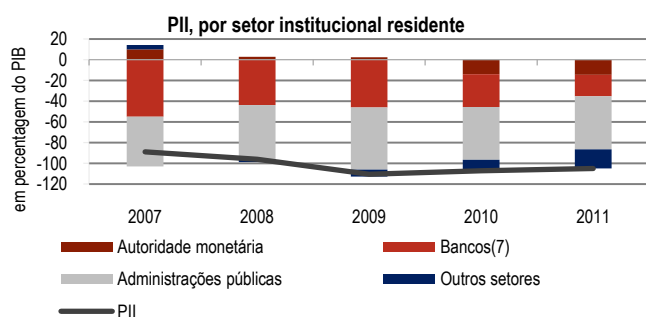
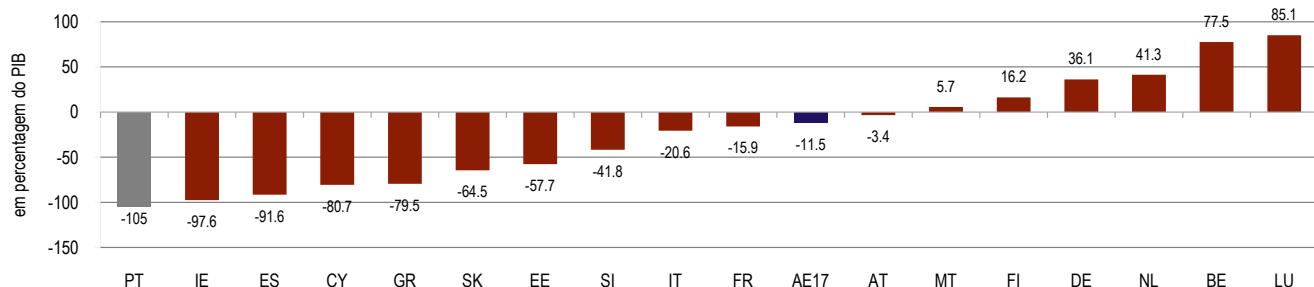

(1) O valor do PIB é o divulgado pelo INE. Para o trimestre mais recente, e caso este valor não esteja ainda disponível, é utilizada uma estimativa calculada pelo Banco de Portugal com base na informação divulgada pelo INE, nomeadamente a variação em volume do último trimestre.

(2) Área do euro: composição de 17 países.

(3) Calculada através da diferença entre ativos e passivos.

(4) Valores líquidos.

(5) Corresponde ao simétrico do conceito de dívida externa líquida preconizado por organismos internacionais. É calculada a partir da PII excluindo as componentes de participação no capital de empresas e lucros reinvestidos de investimento directo, ações e outras participações de investimento de carteira, derivados financeiros e ativos de reserva.

(6) Dados para 2011, exceto Bélgica com dados de 2010.

(7) Compreende os bancos, as caixas económicas e as caixas de crédito agrícola mútuo que, conjuntamente com os fundos do mercado monetário, constituem o subsector outras instituições financeiras monetárias (OIFM).

A.18 INTERNATIONAL INVESTMENT POSITION

Source: Banco de Portugal, Instituto Nacional de Estatística, European Central Bank and National Central Banks

	Portugal ⁽¹⁾			Euro Area ⁽²⁾		
	2011 Q4	2012 Q1	2012 Q2	2011 Q4	2012 Q1	2012 Q2
	1	2	3	4	5	6
(as a percentage of GDP)						
End-of-period outstanding amounts						
1 International investment position (IIP) ⁽³⁾	-105.0	-105.5	-108.6	-11.5	-11.0	
2 Assets	170.1	171.8	169.9	169.3	172.6	
3 Direct investment	30.8	29.9	30.2	56.5	57.2	
4 Portfolio investment	66.8	68.5	64.1	50.5	53.3	
5 Financial derivatives ⁽⁴⁾	-1.4	-1.6	-1.7	-0.2	-0.2	
6 Other investment	64.3	65.3	67.2	55.4	55.2	
7 Reserve assets	9.7	9.9	10.1	7.1	7.1	
8 Liabilities	275.2	277.3	278.5	180.8	183.6	
9 Direct investment	49.3	48.1	48.6	42.8	42.9	
10 Portfolio investment	85.8	81.0	74.3	81.5	82.9	
11 Other investment	140.1	148.3	155.6	56.6	57.7	
12 Net external debt ⁽⁵⁾	-83.7	-86.8	-92.7	-	-	

IIP - Euro Area countries - 2011⁽⁶⁾

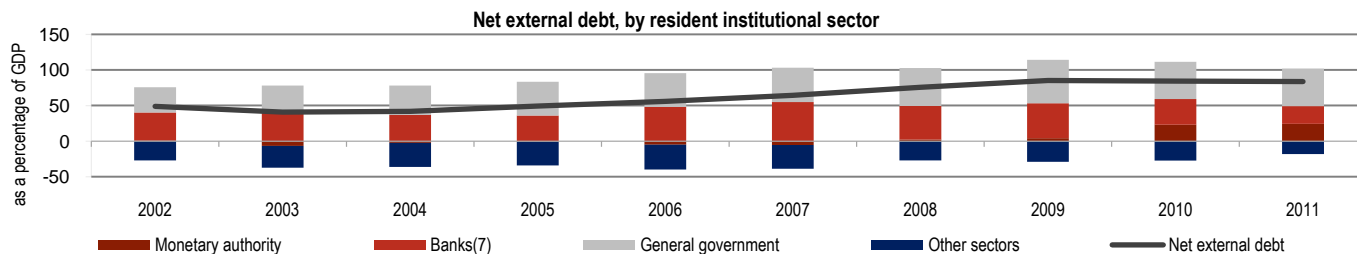
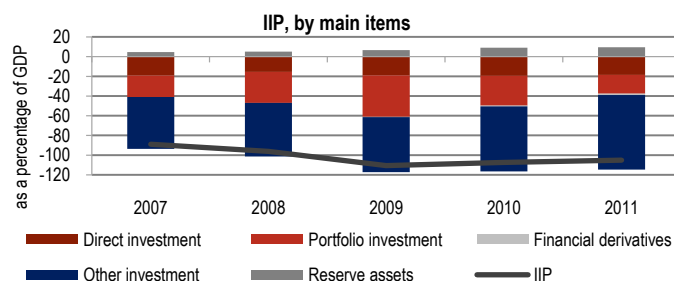
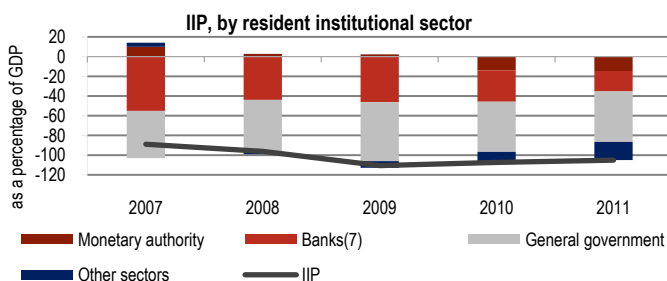
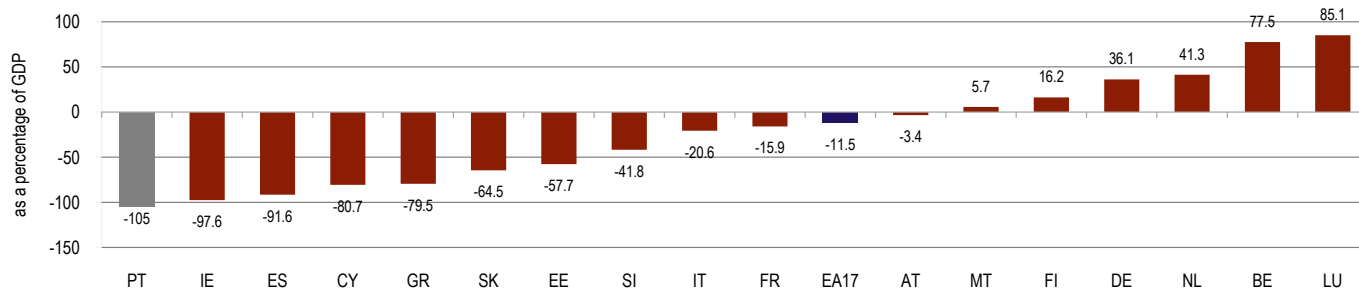

(1) GDP figures are published by Instituto Nacional de Estatística. For the latest quarter, and when such figure is not available, it is used an estimate calculated by Banco de Portugal on the basis of information disseminated by Instituto Nacional de Estatística, namely the volume change for the last quarter.

(2) Euro Area: fixed composition 17 countries.

(3) Calculated as the difference between assets and liabilities.

(4) Net figures.

(5) It corresponds to the opposite sign of the net external debt as defined by international organizations. It is based on the IIP excluding equity capital and reinvested earnings from direct investment, shares and other equity from portfolio investment, financial derivatives and reserve assets.

(6) Figures for 2011, except France, Malta, Slovakia and Belgium with 2010 figures.

(7) Includes universal banks, savings banks and mutual agricultural credit banks which, along with money market funds, are the subsector of other monetary financial institutions (OMFIs).

A.19 EMPRESAS NÃO FINANCEIRAS DA CENTRAL DE BALANÇOS

Fonte: Banco de Portugal

	CBA (Ano) * (1)				CBT (Ano) * (1)		CBT * (2)				
	2007	2008	2009	2010	2009	2010	2011				2012
					IV	IV	I	II	III	IV	I
	(em percentagem)										
	1	2	3	4	5	6	7	8	9	10	11
1 Rendibilidade do capital investido ⁽³⁾ [(A + B) / (C + D)]	8.2	5.2	5.4	7.5	6.5	9.0	6.1	6.1	5.9	5.3	5.5
2 Custo da dívida ⁽³⁾ (B / D)	7.9	8.8	6.5	4.5	6.7	5.7	5.8	6.1	6.4	7.0	7.5
3 Rendibilidade dos capitais próprios ⁽³⁾ (A / C)	8.0	3.3	4.8	9.0	6.4	10.6	6.2	6.1	5.6	4.3	4.5
4 Rendibilidade do capital investido menos custo da dívida	0.3	-3.6	-1.1	3.0	-0.2	3.3	0.3	0.0	-0.5	-1.7	-2.0
5 Rácio da dívida financeira ⁽³⁾ (D / C)	46.8	51.7	51.9	50.2	53.7	53.7	53.6	54.3	54.7	55.0	54.3
	(nº de dias)										
6 Prazos médios de recebimentos ⁽⁴⁾ [(E / F) * G]	68	67	75	74	55	54	56	56	56	56	59
7 do qual: face ao exterior ⁽⁴⁾ [(H / I) * G]	67	63	77	80	66	67	66	65	66	64	62
8 Prazos médios de pagamentos ⁽⁴⁾ [(J / K) * G]	67	66	76	75	56	58	60	60	61	61	62
9 do qual: face ao exterior ⁽⁴⁾ [(L / M) * G]	56	52	61	62	49	52	59	58	57	51	57

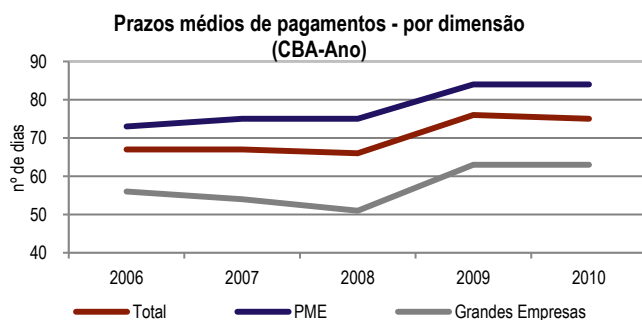
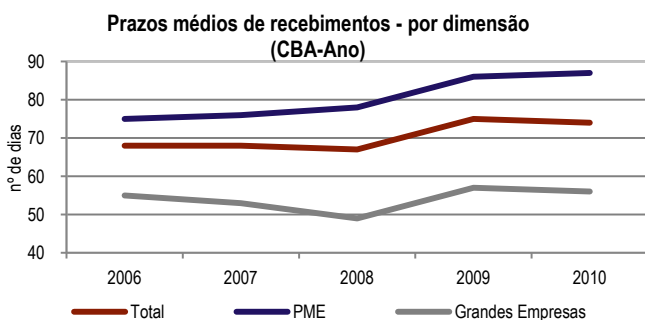
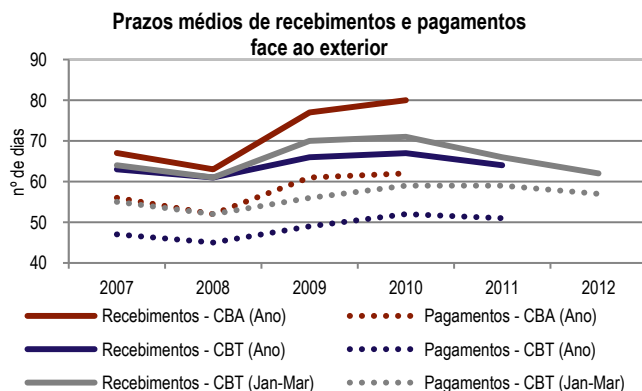
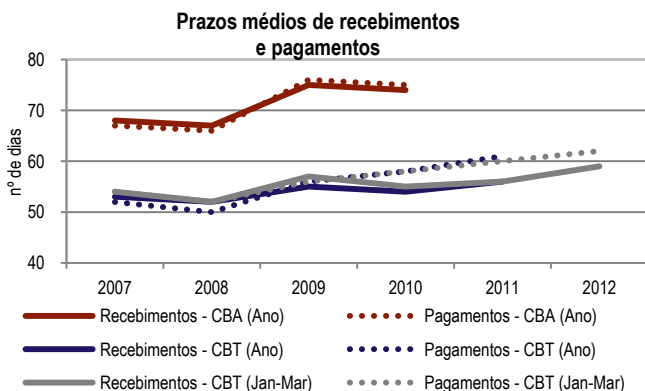
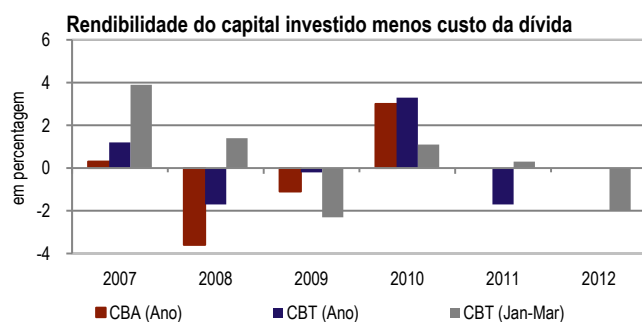
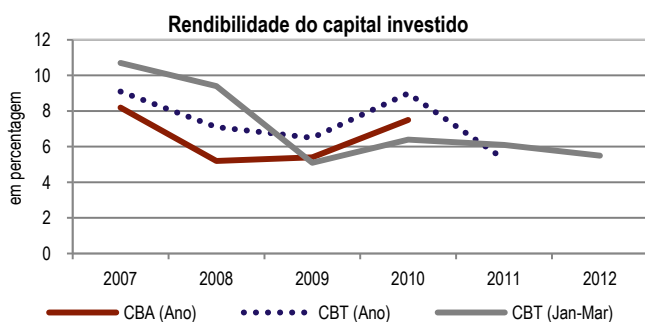

* CBA: Central de balanços anual. / CBT: Central de balanços trimestral.

(1) A metodologia de apuramento destes indicadores difere da que é utilizada no cálculo das estatísticas das empresas não financeiras da central de balanços apresentadas no capítulo G. Os resultados aqui divulgados são apurados aplicando ao último valor disponível do período correspondente, as taxas de variação calculadas com base em dados de empresas comuns em pares de anos consecutivos, constantes no capítulo G.5.

(2) Valores da CBT para a amostra constante do ano mais recente que se encontra disponível.

(3) A=resultado líquido do exercício; B=juros suportados; C=ações e outras participações; D=divida financeira.

(4) E=créditos comerciais e adiantamentos concedidos; F=ventas e prestações de serviços; G=número de dias do período; H=créditos comerciais e adiantamentos concedidos a entidades não residentes; I=exportações; J=créditos comerciais e adiantamentos obtidos; K=compras e fornecimentos e serviços externos; L=créditos comerciais e adiantamentos obtidos de entidades não residentes; M=importações.

A.19 NON-FINANCIAL CORPORATIONS FROM THE CENTRAL BALANCE-SHEET DATABASE

Source: Banco de Portugal

	ACB (Year) * (1)				QCB (Year) * (1)		QCB * (2)				
	2007	2008	2009	2010	2009	2010	2011				2012
					IV	IV	I	II	III	IV	I
	(in percentages)										
	1	2	3	4	5	6	7	8	9	10	11
1 Return on investment ⁽³⁾ [(A + B) / (C + D)]	8.2	5.2	5.4	7.5	6.5	9.0	6.1	6.1	5.9	5.3	5.5
2 Debt cost ⁽³⁾ (B / D)	7.9	8.8	6.5	4.5	6.7	5.7	5.8	6.1	6.4	7.0	7.5
3 Return on equity ⁽³⁾ (A / C)	8.0	3.3	4.8	9.0	6.4	10.6	6.2	6.1	5.6	4.3	4.5
4 Return on investment minus debt cost	0.3	-3.6	-1.1	3.0	-0.2	3.3	0.3	0.0	-0.5	-1.7	-2.0
5 Financial debt ratio ⁽³⁾ (D / C)	46.8	51.7	51.9	50.2	53.7	53.7	53.6	54.3	54.7	55.0	54.3
	(nr. of days)										
6 Days in receivables ⁽⁴⁾ [(E / F) * G]	68	67	75	74	55	54	56	56	56	56	59
7 of which: from non-residents ⁽⁴⁾ [(H / I) * G]	67	63	77	80	66	67	66	65	66	64	62
8 Days in accounts payable ⁽⁴⁾ [(J / K) * G]	67	66	76	75	56	58	60	60	61	61	62
9 of which: to non-residents ⁽⁴⁾ [(L / M) * G]	56	52	61	62	49	52	59	58	57	51	57

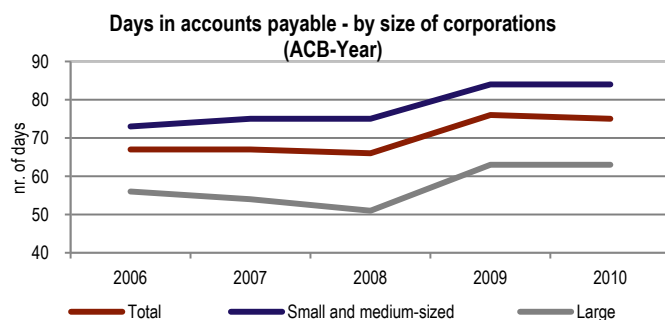
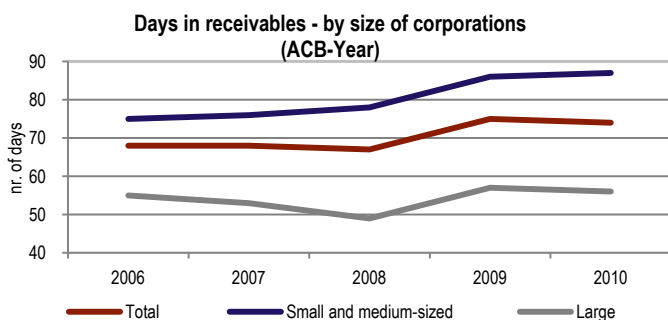
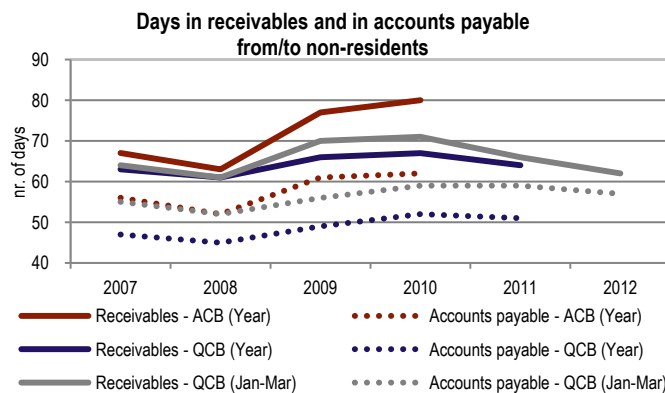
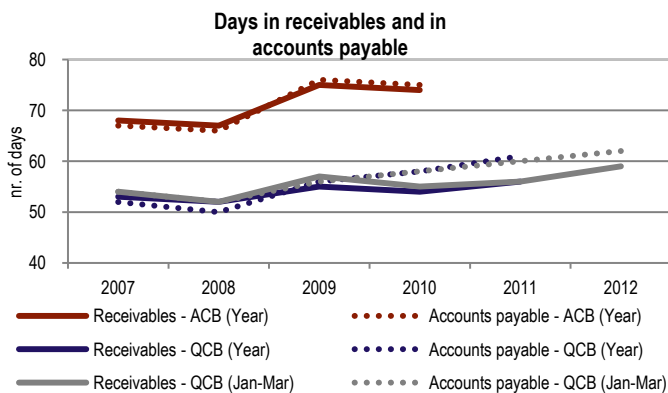
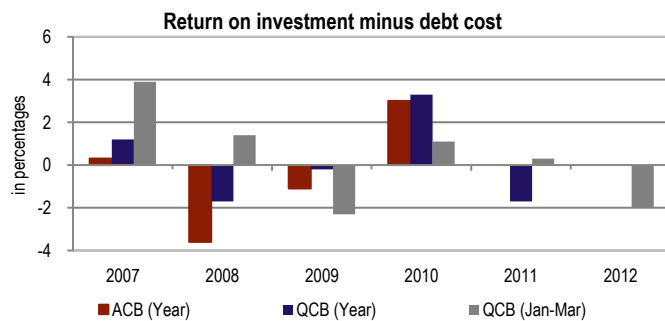
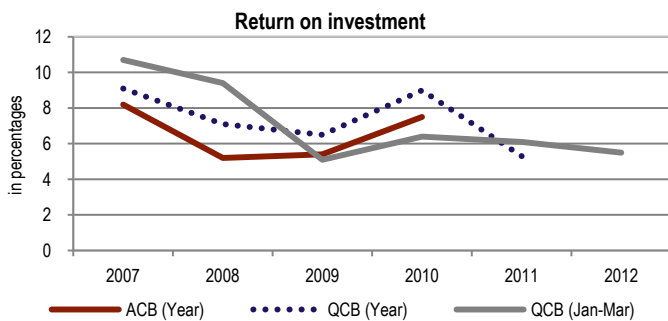

* ACB: Annual central balance-sheet database. / QCB: Quarterly central balance-sheet database.

(1) The methodology for calculating these indicators differs from that used in the statistics on non-financial corporations from the Central Balance Sheet Database presented in chapter G. These results are compiled by applying to the latest data available (for the corresponding period) the rates of change obtained for the companies available in two consecutive years, which are provided in section G.5.

(2) QCB data for the sliding sample of the most recent available year.

(3) A=Profit or loss for the financial year; B=Interest costs; C=Shares and other equity; D=Financial debt.

(4) E=Total trade credits and advances granted; F=Turnover; G=Number of days in the period; H=Total trade credits and advances granted to non-residents; I=Exports; J=Total trade credits and advances received; K=Purchases and supplies of goods and external services; L=Total trade credits and advances received from non-residents; M=Imports.

A.20 ENDIVIDAMENTO⁽¹⁾ DO SETOR NÃO FINANCEIRO

Fonte: Banco de Portugal e Instituto Nacional de Estatística

	Dez-10	Jun-11	Dez-11	Jun-12	Mar-12	Jun-12	Dez-10	Jun-11	Dez-11	Jun-12
	(10 ⁹ euros)				(t. v. h. - em %)		(em percentagem do PIB ⁽¹⁾)			
	1	2	3	4	5	6	7	8	9	10
Divida total										
1 Administrações públicas	184 560	210 894	213 797	230 941	17.2	9.5	106.9	122.0	125.1	136.2
Por memória:										
2 Dívida na ótica de Maastricht ⁽¹⁾	161 135	183 985	184 291	197 698	16.3	7.5	93.3	106.5	107.8	116.6
3 Dívida na ótica de Maastricht líquida de depósitos da administração central	157 398	167 526	169 954	181 560	8.5	8.4	91.2	96.9	99.4	107.1
4 Empresas públicas	43 506	45 500	46 402	44 025	7.4	-3.2	25.2	26.3	27.1	26.0
5 Empresas públicas incluídas nas administrações públicas ⁽¹⁾	20 404	22 046	22 817	24 493	14.0	11.1	11.8	12.8	13.3	14.4
6 Empresas públicas não incluídas nas administrações públicas	23 102	23 454	23 585	19 531	1.2	-16.7	13.4	13.6	13.8	11.5
7 Setor público não financeiro (1 + 6)	207 662	234 347	237 382	250 473	15.4	6.9	120.3	135.6	138.9	147.7
8 Empresas privadas	307 841	307 760	307 248	309 367	-0.5	0.5	178.3	178.1	179.8	182.5
9 PME ⁽¹⁾	189 349	188 945	187 055	182 968	-2.3	-3.2	109.7	109.3	109.4	107.9
10 Microempresas (321 mil)	82 102	82 122	81 329	79 270	-2.3	-3.5	47.5	47.5	47.6	46.8
11 Pequenas empresas (39 mil)	52 090	51 650	51 092	49 279	-3.6	-4.6	30.2	29.9	29.9	29.1
12 Médias empresas (6 mil)	55 158	55 173	54 634	54 419	-1.1	-1.4	31.9	31.9	32.0	32.1
13 Grandes empresas ⁽¹⁾ (1 milhar)	72 445	71 355	72 435	75 176	1.9	5.4	42.0	41.3	42.4	44.3
14 SGPS não financeiras (3 mil)	46 047	47 460	47 758	51 222	3.2	7.9	26.7	27.5	27.9	30.2
15 Particulares ⁽¹⁾	179 483	177 854	175 181	170 777	-3.3	-4.0	103.9	102.9	102.5	100.7
16 do qual: habitação	124 904	124 447	122 910	120 606	-2.4	-3.1	72.3	72.0	71.9	71.1
17 Setor privado não financeiro (8 + 15)	487 325	485 614	482 429	480 144	-1.5	-1.1	282.2	281.0	282.2	283.2
18 Total - endividamento do setor não financeiro (7 + 17)	694 986	719 962	719 811	730 616	3.6	1.5	402.5	416.6	421.1	430.9

Endividamento do setor não financeiro: público e privado

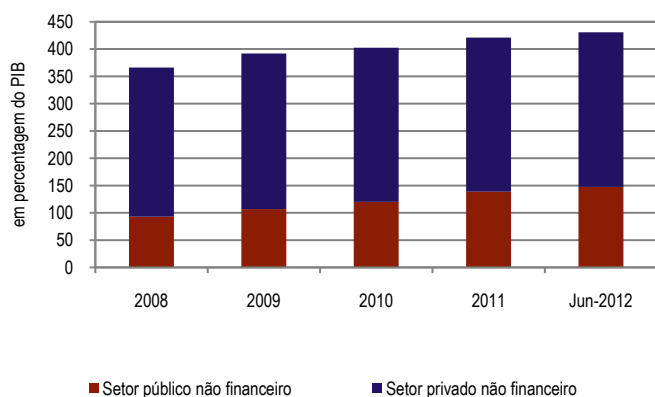

Endividamento do setor não financeiro: público e privado, por subsector

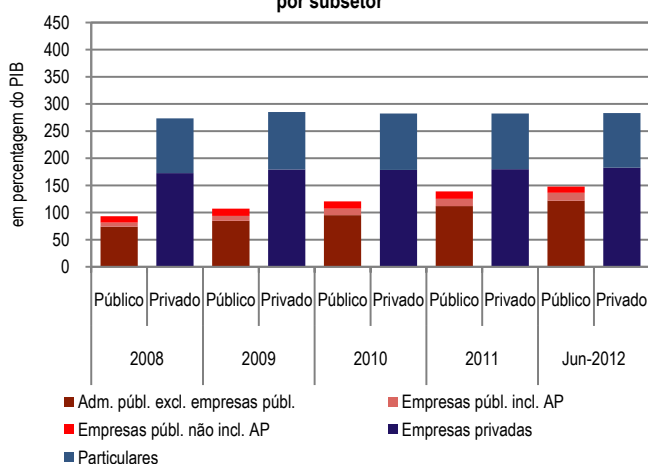

Endividamento das empresas privadas, por CAE: Jun-12

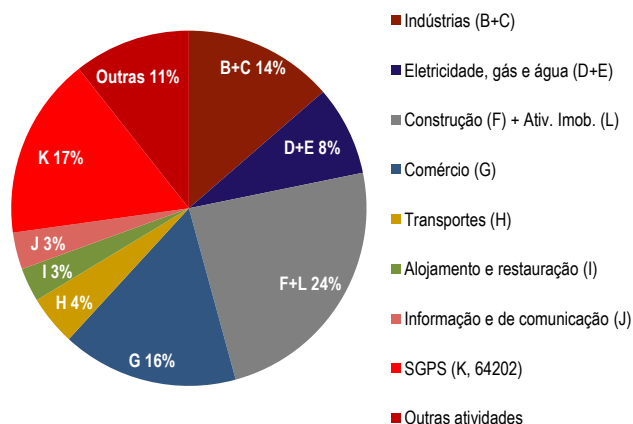

Desagregação por setor financiador: Jun-12

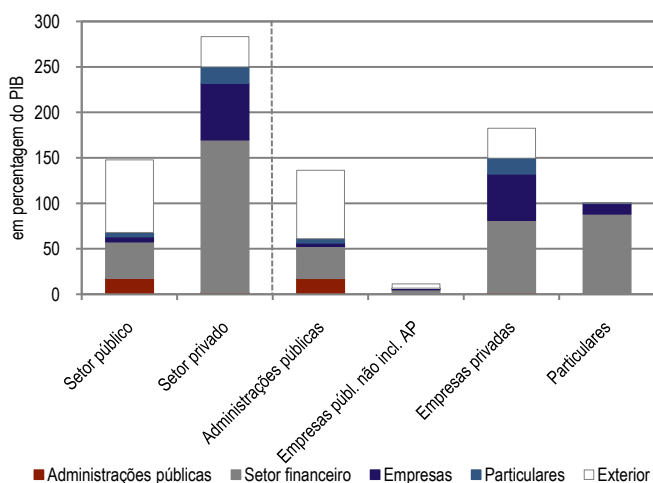

(1) Para mais informação ver notas ao quadro K.1.1 do capítulo K do Boletim Estatístico.

A.20 NON-FINANCIAL SECTOR INDEBTEDNESS⁽¹⁾

Source: Banco de Portugal and Instituto Nacional de Estatística

	Dec-10	Jun-11	Dec-11	Jun-12	Mar-12	Jun-12	Dec-10	Jun-11	Dec-11	Jun-12
	1	2	3	4	5	6	7	8	9	10
Total debt										
1 General government	184 560	210 894	213 797	230 941	17.2	9.5	106.9	122.0	125.1	136.2
Memo item:										
2 Maastricht debt ⁽¹⁾	161 135	183 985	184 291	197 698	16.3	7.5	93.3	106.5	107.8	116.6
3 Maastricht debt net of deposits of the central government	157 398	167 526	169 954	181 560	8.5	8.4	91.2	96.9	99.4	107.1
4 Public corporations	43 506	45 500	46 402	44 025	7.4	-3.2	25.2	26.3	27.1	26.0
5 Public corporations included in general government ⁽¹⁾	20 404	22 046	22 817	24 493	14.0	11.1	11.8	12.8	13.3	14.4
6 Public corporations not included in general government	23 102	23 454	23 585	19 531	1.2	-16.7	13.4	13.6	13.8	11.5
7 Non-financial public sector (1 + 6)	207 662	234 347	237 382	250 473	15.4	6.9	120.3	135.6	138.9	147.7
8 Private corporations	307 841	307 760	307 248	309 367	-0.5	0.5	178.3	178.1	179.8	182.5
9 Micro, small and medium corporations ⁽¹⁾	189 349	188 945	187 055	182 968	-2.3	-3.2	109.7	109.3	109.4	107.9
10 Micro corporations (321 thousand)	82 102	82 122	81 329	79 270	-2.3	-3.5	47.5	47.5	47.6	46.8
11 Small corporations (39 thousand)	52 090	51 650	51 092	49 279	-3.6	-4.6	30.2	29.9	29.9	29.1
12 Medium corporations (6 thousand)	55 158	55 173	54 634	54 419	-1.1	-1.4	31.9	31.9	32.0	32.1
13 Large corporations ⁽¹⁾ (1 thousand)	72 445	71 355	72 435	75 176	1.9	5.4	42.0	41.3	42.4	44.3
14 Non-financial holdings (3 thousand)	46 047	47 460	47 758	51 222	3.2	7.9	26.7	27.5	27.9	30.2
15 Private individuals ⁽¹⁾	179 483	177 854	175 181	170 777	-3.3	-4.0	103.9	102.9	102.5	100.7
16 of which: housing	124 904	124 447	122 910	120 606	-2.4	-3.1	72.3	72.0	71.9	71.1
17 Non-financial private sector (8 + 15)	487 325	485 614	482 429	480 144	-1.5	-1.1	282.2	281.0	282.2	283.2
18 Total - non-financial sector indebtedness (7 + 17)	694 986	719 962	719 811	730 616	3.6	1.5	402.5	416.6	421.1	430.9

Non-financial sector indebtedness: public and private

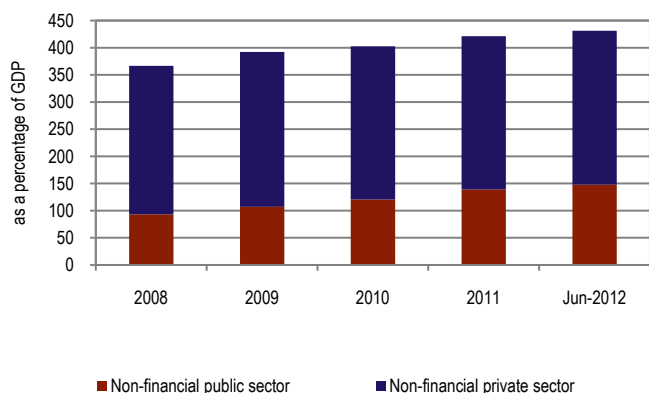

Non-financial sector indebtedness: public and private, by subsector

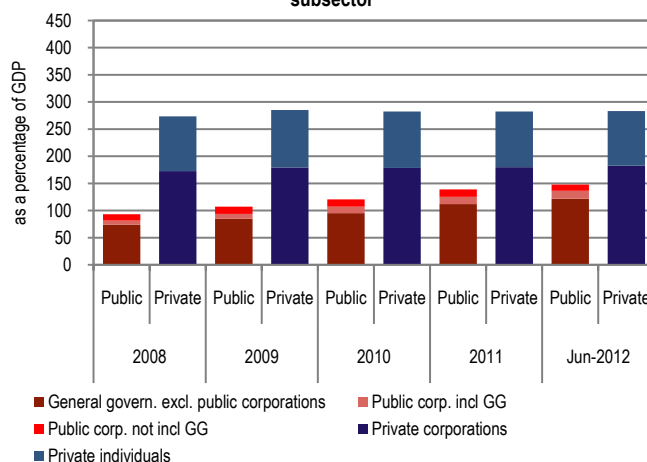

Private corporations indebtedness, by NACE: Jun-12

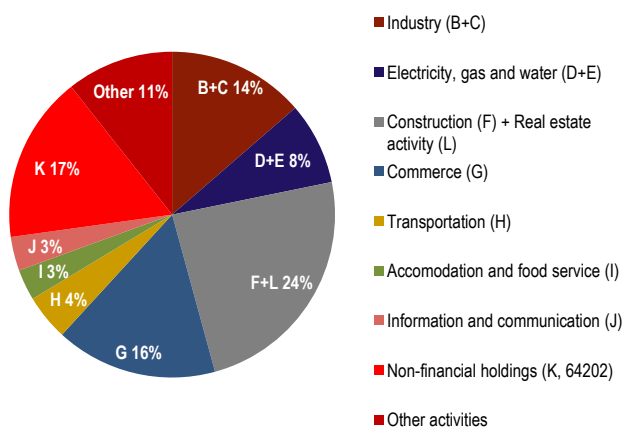

Breakdown by financing sector: Jun-12

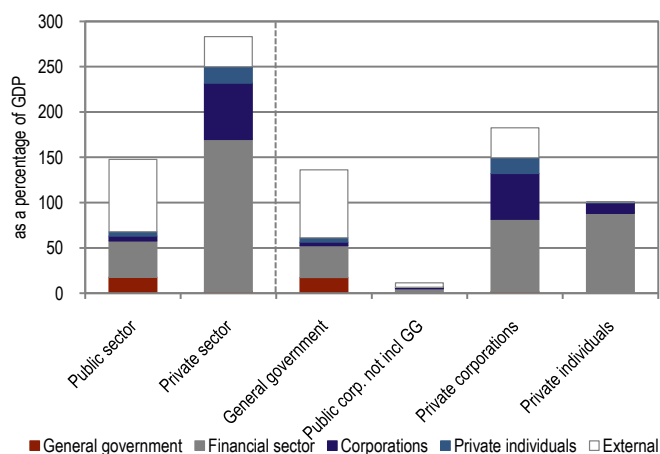

(1) For more information see notes for Table K.1.1, on chapter K of the Statistical Bulletin.

ESTATÍSTICAS MONETÁRIAS E FINANCEIRAS

MONETARY AND FINANCIAL STATISTICS



Agregados monetários e principais contrapartidas	B.0
<i>Monetary aggregates and main counterparts</i>	
Síntese monetária	B.1
<i>Monetary survey</i>	
Balanço do Banco de Portugal	B.2
<i>Balance sheet of the Banco de Portugal</i>	
Balanço das outras instituições financeiras monetárias	B.3
<i>Balance sheet of the other monetary financial institutions</i>	
Detalhes dos ativos das outras instituições financeiras monetárias face a residentes	B.4
<i>Details of the assets of other monetary financial institutions vis-à-vis residents</i>	
Detalhes dos passivos das outras instituições financeiras monetárias face a residentes	B.5
<i>Details of the liabilities of other monetary financial institutions vis-à-vis residents</i>	
Detalhes dos ativos e passivos das outras instituições financeiras monetárias face a não residentes	B.6
<i>Details of the assets and liabilities of other monetary financial institutions vis-à-vis non-residents</i>	
Taxas de juro e rentabilidade das instituições financeiras monetárias	B.7
<i>Monetary financial institutions' interest rates and profitability</i>	
Informação sobre instituições financeiras não monetárias	B.8
<i>Information on non-monetary financial institutions</i>	
Informação estatística da central de responsabilidades de crédito	B.9
<i>Central credit register statistical information</i>	
Mercados de títulos	B.10
<i>Securities markets</i>	

B.0.1 AGREGADOS MONETÁRIOS DA ÁREA DO EURO^(a)
Saldos em fim de mês

EURO AREA MONETARY AGGREGATES^(a)
End-of-month figures

Fonte / Source: Banco Central Europeu / European Central Bank

10⁶ euros

	M3										
	M1					M2		Acordos de recompra		Títulos exceto capital até 2 anos ⁽²⁾	Total
	Circulação monetária		Passivos à vista		Total	Outros depósitos e equiparados até 2 anos ⁽¹⁾	Depósitos com pré-aviso até 3 meses	Total			
	1	2	3=1+2	4	5	6=3+4+5	7	8	9=6+7+8		
08 Dez	722 746	3 312 996	4 035 742	2 501 956	1 565 358	8 103 057	330 096	990 255	9 423 408		
09 Dez	769 871	3 786 299	4 556 171	1 917 354	1 801 566	8 275 091	327 456	778 951	9 381 498		
10 Dez	808 562	3 942 222	4 750 784	1 809 632	1 910 919	8 471 335	428 101	675 333	9 574 769		
11 Jan	796 249	3 912 420	4 708 669	1 794 630	1 931 496	8 434 795	391 953	700 044	9 526 792		
Fev	796 244	3 878 078	4 674 322	1 807 940	1 932 667	8 414 929	431 543	703 252	9 549 724		
Mar	798 344	3 891 005	4 689 349	1 813 087	1 937 318	8 439 754	405 204	723 003	9 567 961		
Abr	805 450	3 917 531	4 722 981	1 815 579	1 942 129	8 480 689	427 655	728 822	9 637 166		
Mai	810 435	3 900 319	4 710 754	1 833 248	1 942 791	8 486 793	466 466	725 548	9 678 807		
Jun	819 663	3 945 570	4 765 233	1 810 240	1 940 777	8 516 251	454 998	721 874	9 693 123		
Jul	828 194	3 917 648	4 745 842	1 831 804	1 942 884	8 520 530	449 235	716 361	9 686 126		
Ago	823 445	3 898 998	4 722 443	1 858 259	1 948 267	8 528 968	494 808	735 340	9 759 116		
Set	831 170	3 916 925	4 748 095	1 876 119	1 942 877	8 567 090	517 683	719 501	9 804 274		
Out	837 498	3 916 334	4 753 831	1 860 635	1 940 461	8 554 927	495 057	711 422	9 761 406		
Nov	841 367	3 928 148	4 769 515	1 848 502	1 946 235	8 564 252	466 958	720 039	9 751 249		
Dez	857 537	3 998 946	4 856 483	1 854 624	1 959 136	8 670 243	397 072	726 801	9 794 116		
12 Jan	842 958	3 959 141	4 802 100	1 862 241	1 975 540	8 639 881	414 481	700 692	9 755 054		
Fev	842 541	3 933 075	4 775 616	1 890 112	1 982 138	8 647 865	428 062	704 902	9 780 829		
Mar	844 922	3 978 397	4 823 320	1 901 864	1 992 336	8 717 519	413 586	738 453	9 869 558		
Abr	847 598	3 980 142	4 827 740	1 899 131	1 996 902	8 723 773	419 948	736 498	9 880 219		
Mai	856 306	4 015 248	4 871 554	1 879 999	2 003 699	8 755 251	428 745	738 512	9 922 508		
Jun	867 750	4 077 631	4 945 381	1 854 297	2 009 529	8 809 207	428 818	729 684	9 967 709		

(1) Exceto passivos à vista, depósitos com pré-aviso e acordos de recompra. / Except overnight deposits, deposits redeemable at notice and repurchase agreements.

(2) Inclui unidades de participação de fundos do mercado monetário e títulos do mercado monetário. / Includes money market funds shares/units and money market paper.

B.0.2 CONTRIBUIÇÃO NACIONAL PARA OS AGREGADOS MONETÁRIOS DA ÁREA DO EURO^(a)
Saldos em fim de mês

NATIONAL CONTRIBUTION FOR THE EURO AREA MONETARY AGGREGATES^(a)
End-of-month figures

Fonte / Source: Banco de Portugal, Banco Central Europeu / European Central Bank

10⁶ euros

	M3, excluindo circulação monetária							Por memória:	
	M2, excluindo circulação monetária				Acordos de recompra		Títulos exceto capital até 2 anos ⁽²⁾	Total	Emissão monetária deduzida de numerário denominado em euros na posse de IFM residentes ⁽³⁾
	M1, excluindo circulação monetária		Outros depósitos e equiparados até 2 anos ⁽¹⁾	Depósitos com pré-aviso até 3 meses	Total				
	1	2	3	4=1+2+3	5	6	7=4+5+6	8	
08 Dez	54 361	112 403	459	167 224	0	8 482	175 705	16 033	
09 Dez	54 479	102 693	722	157 894	0	11 860	169 754	17 344	
10 Dez	53 512	104 680	686	158 878	757	3 561	163 197	18 224	
11 Jan	55 853	103 458	720	160 031	756	4 201	164 988	17 960	
Fev	51 992	104 597	689	157 278	756	4 036	162 069	17 960	
Mar	51 807	103 624	638	156 069	756	3 367	160 191	18 038	
Abr	52 630	103 273	640	156 543	1 227	2 994	160 764	18 117	
Mai	51 726	103 903	633	156 262	1 225	2 596	160 083	18 314	
Jun	52 481	103 739	645	156 865	1 410	1 548	159 822	18 501	
Jul	53 290	103 340	645	157 275	1 407	1 346	160 028	18 636	
Ago	51 178	105 218	628	157 023	1 407	1 089	159 519	18 522	
Set	48 318	107 436	599	156 354	1 395	864	158 613	18 768	
Out	48 378	110 565	603	159 546	1 386	868	161 800	18 933	
Nov	47 957	109 757	570	158 284	1 227	841	160 353	18 999	
Dez	50 090	105 174	579	155 842	1 346	1 132	158 320	19 396	
12 Jan	48 954	103 828	592	153 374	1 346	847	155 567	19 090	
Fev	48 088	102 271	578	150 938	1 337	1 207	153 482	19 113	
Mar	46 769	101 027	562	148 359	1 229	1 678	151 266	19 149	
Abr	47 928	98 798	576	147 302	1 160	1 920	150 381	19 196	
Mai	49 258	98 466	568	148 292	1 143	2 686	152 121	19 476	
Jun	48 701	97 936	591	147 228	1 152	3 046	151 426	19 658	

(1) Exceto passivos à vista, depósitos com pré-aviso e acordos de recompra. / Except overnight deposits, deposits redeemable at notice and repurchase agreements.

(2) Inclui unidades de participação de fundos do mercado monetário e títulos do mercado monetário. / Includes money market funds shares/units and money market paper.

(3) Sobre o conceito ver notas no fim da publicação. / For information on this concept see notes at the end of this publication.

B.0.3 PRINCIPAIS CONTRAPARTIDAS DO M3 DA ÁREA DO EURO^(a)
Saldos em fim de mês

MAIN COUNTERPARTS OF EURO AREA M3^(a)
End-of-month figures

Fonte / Source: Banco Central Europeu / European Central Bank

10⁶ euros

	Responsabilidades não monetárias das IFM					Crédito ao setor não monetário			Disponibilidades líquidas face ao resto do mundo
	Outros depósitos e equiparados a mais de 2 anos ⁽¹⁾	Depósitos com pré-aviso a mais de 3 meses	Títulos exceto capital a mais de 2 anos	Capital e reservas	Total	Administrações públicas (AP)	Setor não monetário (exceto AP)	Total	
	1	2	3	4	5=1+...4	6	7	8=6+7	
	MFIs' non-monetary liabilities					Credit to the non-monetary sector			Net external assets
	Other deposits and deposit-like instruments over 2 years ⁽¹⁾	Deposits redeemable at notice over 3 months	Securities other than capital over 2 years	Capital and reserves	Total	General government (GG)	Non-monetary sector (except GG)	Total	
	1	2	3	4	5=1+...4	6	7	8=6+7	9
08 Dez	1 998 150	122 644	2 528 705	1 614 048	6 263 547	2 529 789	12 970 482	15 500 270	451 445
09 Dez	2 214 152	133 057	2 586 029	1 801 015	6 734 253	2 837 433	13 103 228	15 940 661	570 441
10 Dez	2 459 350	118 873	2 699 757	2 022 877	7 300 857	3 186 162	13 375 382	16 561 544	637 495
11 Jan	2 456 218	120 403	2 718 883	2 003 564	7 299 068	3 210 638	13 416 549	16 627 188	639 877
Fev	2 469 179	120 868	2 737 242	2 033 320	7 360 609	3 196 127	13 464 857	16 660 984	680 743
Mar	2 486 287	120 858	2 781 809	2 038 841	7 427 795	3 049 400	13 406 092	16 455 492	782 357
Abr	2 499 972	119 736	2 784 015	2 043 181	7 446 904	3 046 906	13 474 855	16 521 761	782 218
Mai	2 503 381	119 282	2 813 042	2 070 948	7 506 653	3 038 325	13 510 290	16 548 615	791 624
Jun	2 507 035	118 994	2 814 935	2 086 226	7 527 190	3 058 357	13 497 348	16 555 705	861 744
Jul	2 502 283	119 041	2 831 134	2 151 006	7 603 464	3 039 765	13 508 783	16 548 548	888 113
Ago	2 507 838	118 650	2 820 796	2 205 138	7 652 422	3 070 163	13 485 272	16 555 435	957 236
Set	2 524 441	117 931	2 844 359	2 183 932	7 670 663	3 087 359	13 520 069	16 607 428	972 875
Out	2 546 843	117 925	2 808 695	2 186 780	7 660 243	3 071 882	13 549 111	16 620 993	903 292
Nov	2 539 232	116 025	2 825 811	2 200 490	7 681 558	3 085 099	13 540 315	16 625 414	914 396
Dez	2 553 964	115 327	2 799 713	2 219 624	7 688 628	3 130 374	13 429 689	16 560 063	943 853
12 Jan	2 553 245	115 835	2 789 882	2 273 799	7 732 761	3 197 454	13 476 429	16 673 883	930 864
Fev	2 547 035	115 423	2 768 654	2 291 306	7 722 418	3 237 315	13 450 151	16 687 466	937 106
Mar	2 520 847	114 593	2 750 753	2 271 888	7 658 081	3 261 683	13 445 720	16 707 403	885 536
Abr	2 515 397	114 282	2 755 340	2 269 797	7 654 816	3 258 946	13 443 988	16 702 934	868 923
Mai	2 486 788	113 173	2 763 319	2 277 024	7 640 304	3 274 383	13 445 558	16 719 941	908 413
Jun	2 477 565	112 056	2 743 766	2 308 713	7 642 100	3 342 325	13 384 331	16 726 656	923 929

(1) Exceto passivos à vista, depósitos com pré-aviso e acordos de recompra. / Except overnight deposits, deposits redeemable at notice and repurchase agreements.

B.0.4 CONTRIBUIÇÃO NACIONAL PARA AS PRINCIPAIS CONTRAPARTIDAS DO M3 DA ÁREA DO EURO^(a)
Saldos em fim de mês

NATIONAL CONTRIBUTION FOR THE MAIN COUNTERPARTS OF EURO AREA M3^(a)
End-of-month figures

Fonte / Source: Banco de Portugal, Banco Central Europeu / European Central Bank

10⁶ euros

	Responsabilidades não monetárias das IFM					Crédito ao setor não monetário			Disponibilidades líquidas face ao resto do mundo
	Outros depósitos e equiparados a mais de 2 anos ⁽¹⁾	Depósitos com pré-aviso a mais de 3 meses	Títulos exceto capital a mais de 2 anos	Capital e reservas	Total	Administrações públicas (AP)	Setor não monetário (exceto AP)	Total	
	1	2	3	4	5=1+...4	6	7	8=6+7	
	MFIs' non-monetary liabilities					Credit to the non-monetary sector			Net external assets
	Other deposits and deposit-like instruments over 2 years ⁽¹⁾	Deposits redeemable at notice over 3 months	Securities other than capital over 2 years	Capital and reserves	Total	General government (GG)	Non-monetary sector (except GG)	Total	
	1	2	3	4	5=1+...4	6	7	8=6+7	9
08 Dez	30 771	0	33 543	43 384	107 699	23 173	333 096	356 269	-38 753
09 Dez	52 668	0	50 166	51 752	154 585	33 365	355 720	389 085	-33 108
10 Dez	68 090	1	51 706	55 691	175 488	55 029	371 687	426 716	-21 558
11 Jan	66 101	1	50 348	54 853	171 303	54 222	371 269	425 491	-21 032
Fev	69 924	3	50 163	55 263	175 353	54 985	374 105	429 090	-19 916
Mar	71 659	26	51 035	55 073	177 792	54 436	373 933	428 369	-21 296
Abr	72 959	24	51 401	54 724	179 108	63 751	375 483	439 234	-18 839
Mai	72 495	25	49 202	56 773	178 494	62 402	373 280	435 682	-18 117
Jun	73 844	6	49 452	55 522	178 823	59 803	371 650	431 453	-18 234
Jul	74 233	6	49 002	56 253	179 495	60 422	368 464	428 886	-16 581
Ago	74 433	6	48 356	58 220	181 014	60 682	368 092	428 774	-15 158
Set	74 800	6	46 963	57 030	178 800	60 598	366 819	427 416	-15 972
Out	75 513	5	47 346	57 207	180 071	58 808	366 067	424 875	-14 619
Nov	76 158	4	46 092	57 253	179 506	58 010	365 185	423 195	-15 868
Dez	77 532	3	46 537	55 701	179 773	54 999	359 087	414 087	-10 671
12 Jan	79 609	3	44 015	57 033	180 661	57 910	357 806	415 715	-8 018
Fev	81 942	7	43 167	58 547	183 662	60 564	359 079	419 643	-9 022
Mar	80 390	7	39 141	58 648	178 185	62 953	351 723	414 676	-5 291
Abr	81 099	5	38 903	59 229	179 236	62 140	350 329	412 469	-3 933
Mai	80 052	7	38 268	60 023	178 349	62 133	348 552	410 685	-1 308
Jun	74 209	5	39 591	62 088	175 894	60 996	340 869	401 865	921

(1) Exceto passivos à vista, depósitos com pré-aviso e acordos de recompra. / Except overnight deposits, deposits redeemable at notice and repurchase agreements.

**B.0.5 AGREGADOS MONETÁRIOS DA ÁREA DO EURO
E CONTRIBUIÇÃO NACIONAL^{(a)(b)(c)}**
Taxas de variação anual

**MONETARY AGGREGATES OF THE EURO AREA
AND NATIONAL CONTRIBUTION^{(a)(b)(c)}**
Annual growth rates

Fonte / Source: Banco Central Europeu / European Central Bank

Em percentagem / In percentages

	Agregados monetários da área do euro			Contribuição nacional			Peso relativo da contribuição nacional		
	M1	M2	M3	M1, excluindo circulação monetária	M2, excluindo circulação monetária	M3, excluindo circulação monetária	M1, excluindo circulação monetária	M2, excluindo circulação monetária	M3, excluindo circulação monetária
	Euro area monetary aggregates			National contribution			Relative weight of national contribution		
	M1	M2	M3	M1, excluding currency in circulation	M2, excluding currency in circulation	M3, excluding currency in circulation	M1, excluding currency in circulation	M2, excluding currency in circulation	M3, excluding currency in circulation
	1	2	3	4	5	6	7	8	9
08 Dez	3.0	8.1	7.4	-3.3	8.3	13.2	1.6	2.3	2.0
09 Dez	12.4	1.6	-0.2	0.3	-5.4	-3.2	1.4	2.1	2.0
10 Dez	4.1	2.2	1.7	-1.5	0.7	-3.8	1.4	2.1	1.9
11 Jan	3.2	2.2	1.5	3.2	2.5	-2.4	1.4	2.1	1.9
Fev	2.8	2.3	2.1	-3.9	1.1	-3.9	1.3	2.1	1.9
Mar	3.0	2.7	2.2	-1.1	1.6	-3.7	1.3	2.0	1.8
Abr	2.1	2.6	2.1	-0.3	2.1	-2.8	1.3	2.0	1.8
Mai	1.1	2.3	2.2	-5.5	3.7	1.7	1.3	2.0	1.8
Jun	1.4	2.4	2.0	-5.4	4.7	1.6	1.3	2.0	1.8
Jul	1.2	2.2	2.0	-6.0	5.3	2.8	1.4	2.0	1.8
Ago	1.4	2.3	2.6	-7.0	5.4	3.5	1.3	2.0	1.8
Set	1.7	2.4	2.8	-11.7	1.6	-0.3	1.2	2.0	1.8
Out	1.7	1.9	2.6	-8.5	4.0	2.1	1.2	2.1	1.8
Nov	1.8	1.9	1.8	-13.3	1.1	-0.2	1.2	2.0	1.8
Dez	2.1	2.0	1.7	-6.5	-1.5	-2.6	1.3	2.0	1.8
12 Jan	1.9	2.2	2.4	-12.4	-3.5	-5.4	1.2	2.0	1.7
Fev	2.2	2.6	2.6	-7.5	-3.4	-5.0	1.2	1.9	1.7
Mar	2.8	3.1	3.3	-9.8	-4.4	-5.3	1.2	1.9	1.7
Abr	2.0	2.5	2.6	-9.1	-5.8	-6.7	1.2	1.9	1.7
Mai	3.1	2.8	3.0	-5.0	-5.1	-5.3	1.2	1.9	1.7
Jun	3.5	3.1	3.3	-7.4	-6.1	-5.5	1.2	1.9	1.7

B.1.1 SÍNTESE MONETÁRIA - ATIVO (continua)
Saldos em fim de mês

MONETARY SURVEY - ASSETS (to be continued)
End-of-month figures

Fonte / Source: Banco de Portugal

10⁶ euros

	Ativos líquidos sobre o exterior ⁽¹⁾			Crédito às administrações públicas			Crédito interno (exceto administrações públicas)						Total	Por memória:	
	Banco de Portugal	Outras instituições financeiras monetárias	Total	Crédito à administração central (AC)	Crédito às administrações públicas (exceto AC)	Total	Particulares (incluindo emigrantes)	Sociedades não financeiras	Instituições financeiras não monetárias			Total		Ativos líquidos sobre o exterior de OIFM denominados em euros	Crédito líquido à administração central
									Outros intermediários financeiros e auxiliares financeiros	Sociedades de seguros e fundos de pensões	Total				
													Domestic credit (except general government)		
Net external assets ⁽¹⁾	Credit to the general government										Net external assets of other MFIs denominated in euros	Net credit to the central government			
	Banco de Portugal	Other monetary financial institutions	Total	Credit to the central government (CG)	Credit to the general government (except CG)	Total	Private individuals (including emigrants)	Non-financial corporations	Non-monetary financial institutions			Total			
	1	2	3=1+2	4	5	6=4+5	7	8	9	10	11=9+10	12=7+8+11	13=3+6+12	14	15
08 Dez	4 723	-45 313	-40 590	4 743	5 441	10 184	132 691	138 614	25 290	2 123	27 413	298 718	268 312	-41 363	1 441
09 Dez	2 941	-27 847	-24 906	10 792	5 923	16 716	138 086	142 340	32 776	1 580	34 356	314 781	306 590	-24 033	7 986
10 Dez	-23 879	-15 286	-39 165	28 480	6 492	34 972	141 334	138 152	47 189	2 943	50 132	329 618	325 425	-11 547	24 890
11 Jan	-27 096	-20 443	-47 538	27 532	6 492	34 024	142 070	139 079	46 514	2 961	49 475	330 624	317 109	-17 642	25 696
Fev	-26 594	-16 650	-43 244	28 167	6 571	34 738	141 991	138 982	51 036	3 126	54 162	335 136	326 630	-13 535	21 983
Mar	-24 678	-20 481	-45 159	27 772	6 624	34 395	141 872	138 349	52 973	3 354	56 327	336 548	325 785	-16 688	24 178
Abr	-33 024	-16 831	-49 855	37 116	6 807	43 923	142 116	140 998	51 150	3 550	54 700	337 814	331 882	-13 599	28 844
Mai	-30 320	-14 663	-44 982	35 674	6 781	42 455	141 919	140 962	49 775	3 422	53 196	336 077	333 550	-11 407	24 719
Jun	-23 519	-15 671	-39 191	34 804	6 792	41 595	141 698	139 922	50 241	3 442	53 683	335 303	337 707	-11 541	18 993
Jul	-27 120	-14 686	-41 805	35 056	6 847	41 903	141 374	138 926	49 825	3 410	53 234	333 534	333 632	-11 218	23 214
Ago	-25 637	-16 745	-42 381	34 947	6 832	41 779	140 942	139 140	49 614	3 553	53 167	333 249	332 647	-13 602	24 175
Set	-20 383	-15 710	-36 093	33 951	6 827	40 778	140 615	138 879	49 866	3 635	53 501	332 996	337 680	-11 937	13 902
Out	-21 380	-13 683	-35 063	32 023	6 718	38 741	140 521	138 888	49 474	3 666	53 140	332 549	336 227	-10 525	16 701
Nov	-23 055	-16 599	-39 654	30 648	6 737	37 384	140 068	138 359	50 294	4 068	54 362	332 789	330 519	-12 035	18 398
Dez	-23 199	-8 545	-31 744	27 110	6 649	33 759	139 732	135 434	49 566	3 998	53 563	328 729	330 744	-6 060	13 445
12 Jan	-23 418	-7 561	-30 979	30 053	6 621	36 674	139 068	135 366	49 776	3 968	53 744	328 179	333 874	-5 096	11 322
Fev	-24 997	-7 068	-32 065	33 007	6 609	39 616	139 351	135 567	49 807	3 925	53 732	328 650	336 201	-3 908	14 880
Mar	-37 017	279	-36 739	36 228	6 601	42 829	138 879	133 099	45 818	3 610	49 427	321 405	327 496	3 144	19 859
Abr	-32 082	-25	-32 107	36 483	6 544	43 027	138 412	132 631	45 801	3 558	49 359	320 403	331 323	2 867	16 063
Mai	-25 732	1 977	-23 755	36 618	6 459	43 077	137 650	132 877	44 277	4 029	48 306	318 833	338 155	3 963	7 409
Jun	-37 509	383	-37 125	35 320	6 430	41 750	137 195	131 330	43 430	4 408	47 838	316 363	320 988	1 393	19 647

B.1.1 SÍNTESE MONETÁRIA - PASSIVO (continuação)
Saldos em fim de mês

MONETARY SURVEY - LIABILITIES (continued)
End-of-month figures

Fonte / Source: Banco de Portugal

10⁶ euros

	Emissão monetária deduzida de numerário denominado em euros na posse de IFM residentes ⁽²⁾	Depósitos e equiparados					Títulos exceto capital	Unidades de participação de fundos do mercado monetário	Capital e reservas ⁽³⁾⁽⁴⁾	Diversos (líquidos)	Total	Por memória:					
		Administrações públicas (AP)	Particulares (incluindo emigrantes)	Sociedades não financeiras	Instituições financeiras não monetárias							Total	Passivos até 2 anos face ao setor não monetário (exceto AC)				
					Deposits and deposit-like instruments	Securities other than capital					Money market funds shares/units			Capital and reserves ⁽³⁾⁽⁴⁾	Other (net)	Total	Memo Items:
	16	17	18	19	20	21=17+18+19+20	22	23	24	25	26=16+21+...+25	27					
08 Dez	16 033	7 045	115 218	29 329	38 600	190 191	46 970	14	44 416	-29 311	268 312	183 204					
09 Dez	17 344	6 439	116 677	30 896	46 710	200 723	67 414	12	52 828	-31 730	306 590	177 139					
10 Dez	18 224	7 283	118 989	36 499	59 422	222 192	61 752	46	56 779	-33 569	325 425	174 748					
11 Jan	17 959	5 728	119 431	32 836	57 253	215 248	60 405	42	55 950	-32 496	317 109	171 333					
Fev	17 960	10 168	119 864	33 676	61 642	225 350	59 881	42	56 353	-32 956	326 630	172 922					
Mar	18 038	7 489	120 359	32 488	63 919	224 255	60 290	45	56 172	-33 015	325 785	172 381					
Abr	18 117	12 429	120 863	32 054	65 113	230 458	60 119	46	55 828	-32 687	331 882	172 298					
Mai	18 314	15 468	122 249	31 705	63 906	233 329	57 520	47	57 891	-33 551	333 550	172 174					
Jun	18 500	20 143	124 514	31 229	64 743	240 629	56 566	51	56 665	-34 704	337 707	172 427					
Jul	18 636	15 549	126 916	30 702	64 306	237 474	56 005	50	57 388	-35 922	333 632	172 822					
Ago	18 522	14 946	127 011	29 993	63 901	235 850	55 090	53	59 347	-36 215	332 647	171 674					
Set	18 768	24 203	127 553	30 655	62 614	245 025	53 668	54	58 179	-38 014	337 680	171 046					
Out	18 932	20 015	128 285	32 590	63 029	243 920	53 886	57	58 350	-38 917	336 227	174 010					
Nov	18 999	16 193	130 112	32 078	61 912	240 295	52 475	59	58 392	-39 700	330 519	172 863					
Dez	19 396	17 023	130 598	33 412	61 015	242 047	52 435	65	56 859	-40 058	330 744	172 547					
12 Jan	19 091	22 214	131 181	32 505	61 389	247 289	49 140	586	58 182	-40 414	333 874	170 195					
Fev	19 113	21 773	131 292	32 313	61 444	246 821	49 386	639	59 693	-39 451	336 201	169 252					
Mar	19 149	19 999	131 328	31 391	58 287	241 005	45 994	709	59 790	-39 152	327 496	167 369					
Abr	19 196	24 119	131 072	31 762	57 509	244 462	45 986	760	60 378	-39 458	331 323	166 325					
Mai	19 476	33 109	130 908	30 441	56 424	250 882	45 842	821	61 174	-40 040	338 155	165 981					
Jun	19 658	19 034	132 264	29 877	48 310	228 485	47 436	901	63 234	-39 727	320 988	164 367					

(1) Exclui passivos sob a forma de títulos. / Excludes liabilities for securities issued.

(2) Sobre o conceito, ver notas no fim da publicação. / For information on this concept see notes at the end of this publication.

(3) A noção de capital e reservas para fins estatísticos inclui provisões para créditos de cobrança duvidosa. / The capital and reserves definition for statistical purposes includes provisions for non-performing loans.

(4) A partir de janeiro de 2003, inclui proveitos por natureza, líquidos de custos por natureza. / From January 2003 onwards, includes operating income net of operating costs.

B.1.3 AGREGADOS DE CRÉDITO INTERNO⁽¹⁾
Taxas de variação anual^(a)

DOMESTIC CREDIT AGGREGATES⁽¹⁾
Annual growth rates^(a)

Fonte / Source: Banco de Portugal

Em percentagem / In percentages

		Taxas de variação anual ^(a)						Taxas de variação anual ^(a) ajustadas de operações de titularização							
		Crédito às administrações públicas ⁽²⁾		Crédito ao setor não monetário exceto administrações públicas			Crédito interno total	Crédito às administrações públicas ⁽²⁾		Crédito ao setor não monetário exceto administrações públicas			Crédito interno total		
		Total	do qual: Crédito às administrações públicas (exceto AC)	Crédito a instituições financeiras não monetárias	Crédito a sociedades não financeiras	Crédito a particulares ⁽³⁾	Total	Total	do qual: Crédito às administrações públicas (exceto AC)	Crédito a instituições financeiras não monetárias	Crédito a sociedades não financeiras	Crédito a particulares ⁽³⁾	Total		
		1	2	3	4	5	6	7	8	9	10	11	12	13	14
		Annual growth rates ^(a)						Annual growth rates ^(a) adjusted for securitisation operations							
		Credit to the general government ⁽²⁾		Credit to the non-monetary sector except general government			Total domestic credit	Credit to the general government ⁽²⁾		Credit to the non-monetary sector except general government			Total domestic credit		
		Total	of which: Credit to the general government (except CG)	Credit to non-monetary financial institutions	Credit to non-financial corporations	Credit to private individuals ⁽³⁾	Total	Total	of which: Credit to the general government (except CG)	Credit to non-monetary financial institutions	Credit to non-financial corporations	Credit to private individuals ⁽³⁾	Total		
08	Dez	20.8	9.7	35.2	11.3	4.5	10.4	10.6	20.8	9.7	35.2	11.1	4.6	10.1	10.3
09	Dez	99.7	8.8	24.0	2.6	3.5	4.9	7.1	99.7	8.8	24.0	2.6	2.3	4.3	6.4
10	Dez	107.7	4.5	42.4	0.9	2.7	6.4	10.7	107.7	4.5	42.3	0.8	2.0	5.9	10.0
11	Jan	98.4	3.2	42.6	1.4	3.0	6.7	10.8	98.4	3.2	42.5	1.1	1.7	5.8	9.8
	Fev	76.9	3.3	54.5	1.0	2.7	7.8	10.7	76.9	3.3	54.4	0.9	1.4	6.9	9.8
	Mar	80.4	3.7	67.7	1.3	2.3	8.9	12.3	80.4	3.7	67.5	1.1	1.0	8.0	11.3
	Abr	93.1	2.9	68.4	1.3	2.0	8.9	13.3	93.1	2.9	68.3	1.1	0.8	8.0	12.3
	Mai	19.7	2.1	67.7	0.7	1.5	8.2	9.0	19.7	2.1	67.6	0.5	0.4	7.4	8.2
	Jun	3.7	1.9	57.9	-0.3	1.0	6.9	6.5	3.7	1.9	57.8	-0.5	-0.1	6.1	5.8
	Jul	19.5	2.1	45.6	-1.1	0.7	5.3	6.2	19.5	2.1	45.5	-1.3	-0.4	4.6	5.5
	Ago	43.8	1.4	40.9	-1.1	0.2	4.7	7.0	43.8	1.4	40.8	-1.3	-0.8	4.0	6.3
	Set	-0.2	0.6	41.0	-1.1	-0.2	4.5	4.0	-0.2	0.6	40.9	-1.4	-1.2	3.8	3.4
	Out	3.6	-0.8	42.1	-1.7	-0.6	4.2	4.0	3.6	-0.8	42.0	-1.9	-1.6	3.5	3.3
	Nov	6.0	-0.6	28.7	-2.8	-1.0	2.2	2.3	6.0	-0.6	28.6	-3.0	-1.9	1.6	1.8
	Dez	-31.1	-1.5	14.2	-3.4	-1.3	0.1	-2.5	-31.1	-1.5	14.1	-3.6	-2.2	-0.4	-2.9
12	Jan	-38.1	-1.9	16.1	-4.1	-2.3	-0.3	-3.6	-38.1	-1.9	16.1	-4.2	-2.6	-0.6	-3.7
	Fev	-21.6	-2.7	6.1	-3.9	-2.1	-1.5	-3.1	-21.6	-2.7	6.1	-4.0	-2.9	-2.0	-3.4
	Mar	-15.7	-3.5	-6.1	-5.1	-2.3	-4.0	-5.0	-15.7	-3.5	-6.1	-5.3	-3.1	-4.4	-5.3
	Abr	-39.3	-4.0	-7.9	-5.8	-2.6	-4.8	-8.1	-39.3	-4.0	-7.9	-5.9	-3.4	-5.1	-8.3
	Mai	-56.7	-4.8	-7.6	-5.5	-3.0	-4.8	-9.3	-56.7	-4.8	-7.6	-5.6	-3.6	-5.0	-9.4
	Jun	-11.6	-5.3	-9.5	-5.6	-3.1	-5.2	-5.7	-11.6	-5.3	-9.5	-5.7	-3.8	-5.4	-6.0

(1) Inclui crédito titulado e não titulado. / Includes securities and loans.
(2) Líquido dos passivos face à administração central. / Net of liabilities vis-à-vis central government.
(3) Inclui crédito a emigrantes. / Includes credit to emigrants.

B.1.4 PASSIVOS ATÉ 2 ANOS FACE AO SETOR RESIDENTE NÃO MONETÁRIO (EXCETO ADMINISTRAÇÃO CENTRAL - AC)
Saldos em fim de mês

LIABILITIES UP TO 2 YEARS VIS-À-VIS NON-MONETARY RESIDENT SECTOR (EXCEPT CENTRAL GOVERNMENT - CG)
End-of-month figures

Fonte / Source: Banco de Portugal

10⁶ euros

		Instrumento financeiro						Setor institucional				Moeda		Total
		Emissão monetária deduzida de numerário denominado em euros na posse de IFM residentes ⁽¹⁾	Responsabilidades à vista	Acordos de recompra	Outros depósitos e equiparados ⁽²⁾	Títulos exceto capital	Unidades de participação de fundos do mercado monetário	Instituições financeiras não monetárias	Administrações públicas (exceto AC)	Setor não financeiro (exceto administrações públicas ⁽³⁾)	Setor não especificado	Euro ⁽⁴⁾	Outras moedas	Total
		Financial instrument						Institutional sector				Currency		Total
		Notes and coins issued excluding those held by resident MFI ⁽¹⁾	Overnight deposits	Repurchase agreements	Other deposits and deposit-like instruments ⁽²⁾	Securities other than capital	Money market funds shares/units	Non-monetary financial institutions	General government (except CG)	Non-financial sector (except general government ⁽³⁾)	Non-specified sector	Euro ⁽⁴⁾	Other currencies	Total
		1	2	3	4	5	6	7	8	9	10	11	12	13=1+...+6=7+...+10=11+12
08	Dez	16 033	52 090	0	105 461	9 607	14	14 752	3 742	139 057	25 653	179 697	3 507	183 204
09	Dez	17 344	53 293	0	93 720	12 771	12	15 133	3 630	128 250	30 126	173 557	3 582	177 139
10	Dez	18 224	51 706	756	99 584	4 432	46	16 059	3 683	132 303	22 702	171 127	3 621	174 748
11	Jan	17 959	52 466	756	95 620	4 490	42	15 719	3 884	129 239	22 491	167 860	3 473	171 333
	Fev	17 960	50 432	756	99 581	4 152	42	16 204	3 976	130 589	22 153	169 193	3 729	172 922
	Mar	18 038	50 342	756	99 347	3 853	45	16 720	3 886	129 838	21 937	168 700	3 681	172 381
	Abr	18 117	51 085	905	98 681	3 464	46	16 564	4 148	129 959	21 627	168 776	3 523	172 298
	Mai	18 314	50 416	903	99 445	3 049	47	15 938	4 506	130 320	21 410	168 762	3 413	172 174
	Jun	18 500	51 076	1 096	99 706	1 998	51	15 864	4 325	131 688	20 549	168 976	3 451	172 427
	Jul	18 636	51 958	1 095	99 287	1 795	50	15 682	3 700	132 958	20 481	169 431	3 390	172 822
	Ago	18 522	49 928	1 096	100 541	1 533	53	15 815	4 170	131 581	20 108	168 276	3 398	171 674
	Set	18 768	47 061	1 097	102 671	1 396	54	14 539	4 150	132 139	20 218	167 570	3 476	171 046
	Out	18 932	47 166	1 096	105 484	1 274	57	15 032	4 689	134 026	20 263	170 584	3 425	174 010
	Nov	18 999	46 681	946	104 935	1 243	59	14 437	3 939	134 185	20 301	169 380	3 483	172 863
	Dez	19 396	48 108	1 065	102 303	1 610	65	13 767	3 354	134 354	21 071	169 000	3 547	172 547
12	Jan	19 091	47 681	1 065	100 975	797	586	14 313	3 480	131 929	20 474	166 805	3 390	170 195
	Fev	19 113	46 825	1 065	99 649	1 960	639	14 093	3 642	129 805	21 713	165 890	3 362	169 252
	Mar	19 149	45 507	957	98 584	2 463	709	14 041	3 626	127 381	22 322	164 104	3 265	167 369
	Abr	19 196	46 527	893	96 289	2 659	760	13 720	3 695	126 295	22 615	162 861	3 464	166 325
	Mai	19 476	45 844	893	95 667	3 279	821	14 715	3 894	123 796	23 577	162 481	3 501	165 981
	Jun	19 658	44 960	925	94 511	3 412	901	13 085	3 354	123 957	23 971	160 764	3 603	164 367

(1) Sobre o conceito, ver notas no fim da publicação. / For information on this concept see notes at the end of this publication.
(2) Exceto depósitos com pré-aviso superior a três meses. / Excluding deposits redeemable at notice over three months.
(3) Inclui emigrantes. / Includes emigrants.
(4) Inclui saldos nas denominações nacionais do euro. / Includes balances expressed in the national denominations of the euro.

**B.1.5 POR MEMÓRIA: EMPRÉSTIMOS CEDIDOS POR OUTRAS IFM
EM OPERAÇÕES DE TITULARIZAÇÃO⁽¹⁾⁽²⁾
Saldos em fim de mês⁽³⁾**

**MEMO ITEMS: LOANS SOLD BY OTHER MFI
THROUGH SECURITISATION⁽¹⁾⁽²⁾
End-of-month figures⁽³⁾**

Fonte / Source: Banco de Portugal

10⁶ euros

	Setor residente									Setor não residente	Total
	Setor não financeiro					Instituições financeiras não monetárias					
	Administrações públicas (AP)	Sociedades não financeiras	Particulares ⁽⁴⁾	do qual: Para aquisição de habitação	Total	Outros intermediários financeiros e auxiliares financeiros	Sociedades de seguros e fundos de pensões	Total	Total		
1	2	3	4	5=1+2+3	6	7	8=6+7	9=5+8	10	11=9+10	
08 Dez	0	974	13 415	13 383	14 388	0	23	23	14 411	351	14 762
09 Dez	0	973	11 254	11 228	12 227	5	23	28	12 255	325	12 580
10 Dez	1	747	10 406	10 393	11 153	5	23	28	11 180	303	11 483
11 Jan	1	651	9 505	9 500	10 157	5	0	5	10 162	298	10 460
Fev	1	713	9 453	9 448	10 167	5	0	5	10 172	296	10 468
Mar	1	698	9 383	9 380	10 082	5	0	5	10 087	294	10 382
Abr	1	603	9 357	9 353	9 961	5	0	5	9 966	293	10 258
Mai	1	585	9 293	9 289	9 879	5	0	5	9 884	291	10 175
Jun	1	565	9 239	9 235	9 804	5	0	5	9 809	290	10 099
Jul	1	550	9 205	9 201	9 755	5	0	5	9 760	288	10 048
Ago	1	530	9 145	9 142	9 676	5	0	5	9 681	286	9 967
Set	1	519	9 095	9 092	9 615	5	0	5	9 619	285	9 904
Out	1	511	9 041	9 038	9 553	5	0	5	9 557	284	9 841
Nov	1	490	8 988	8 985	9 479	5	0	5	9 484	282	9 766
Dez	1	475	8 927	8 924	9 402	5	0	5	9 407	282	9 688
12 Jan	1	461	8 862	8 859	9 324	5	0	5	9 328	281	9 609
Fev	1	448	8 049	8 046	8 497	5	0	5	8 502	281	8 783
Mar	1	425	8 001	7 998	8 426	5	0	5	8 431	280	8 711
Abr	0	414	7 955	7 952	8 370	5	0	5	8 374	278	8 652
Mai	0	401	8 050	8 048	8 452	5	0	5	8 456	276	8 732
Jun	0	387	8 005	8 003	8 392	5	0	5	8 397	274	8 671

(1) Não inclui crédito titulado e inclui apenas os empréstimos que foram retirados do ativo das outras IFM. / Excludes securities and includes only loans redrawn from the other MFIs' balance sheet.

(2) Informação desagregada de acordo com as características originais do crédito. / The data is broken down according to its original features.

(3) Valores registados em contas extrapatrimoniais. / Values recorded in off-balance sheet accounts.

(4) Inclui emigrantes. / Includes emigrants.

Fonte / Source: Banco de Portugal

10⁶ euros

	Ativos				Passivos				
	Residentes	Não residentes	Imóveis, mobiliário e material	Total	Residentes ⁽¹⁾	Não residentes	Setor não especificado		Total
							Capital e reservas	Outros passivos (líquidos) ⁽²⁾	
	Assets				Liabilities				
	Residents	Non-residents	Fixed assets	Total	Residents ⁽¹⁾	Non-residents	Non-specified sector		Total
							Capital and reserves	Other liabilities (net) ⁽²⁾	
	1	2	3	4=1+2+3	5	6	7	8	9=5+...+8
08 Dez	10 372	23 739	74	34 185	23 151	19 016	8 523	-16 505	34 185
09 Dez	16 660	27 259	70	43 989	27 904	24 318	10 463	-18 696	43 989
10 Dez	43 235	36 967	68	80 271	24 836	60 846	14 152	-19 563	80 271
11 Fev	43 535	36 535	67	80 137	23 084	63 129	13 687	-19 763	80 137
Mar	41 408	36 538	67	78 013	23 188	61 216	13 515	-19 907	78 013
Abr	50 368	36 700	67	87 135	23 494	69 724	13 613	-19 696	87 135
Mai	49 713	37 116	67	86 895	25 369	67 435	14 199	-20 108	86 895
Jun	46 272	34 632	66	80 970	29 317	58 152	13 918	-20 417	80 970
Jul	46 536	35 730	66	82 333	24 830	62 850	15 061	-20 409	82 333
Ago	48 425	37 798	65	86 288	27 044	63 435	16 758	-20 949	86 288
Set	48 120	37 785	64	85 969	33 274	58 168	16 172	-21 644	85 969
Out	48 030	38 266	64	86 360	32 340	59 646	16 399	-22 024	86 360
Nov	48 216	39 597	64	87 878	30 543	62 652	16 973	-22 290	87 878
Dez	48 536	38 682	65	87 282	31 563	61 880	16 318	-22 480	87 282
12 Jan	49 055	40 178	64	89 297	30 662	63 595	17 651	-22 611	89 297
Fev	50 158	39 915	63	90 137	30 287	64 912	17 849	-22 912	90 137
Mar	59 015	38 457	64	97 536	28 353	75 475	16 846	-23 137	97 536
Abr	58 109	37 674	63	95 846	32 501	69 756	17 088	-23 499	95 846
Mai	61 492	37 940	62	99 494	42 588	63 672	17 263	-24 030	99 494
Jun	63 116	37 788	62	100 965	33 019	75 296	17 068	-24 418	100 966
Jul	59 325	38 701	61	98 087	31 181	73 506	18 138	-24 738	98 087

(1) Inclui as responsabilidades por "Emissão monetária" (sobre o conceito, ver notas no fim da publicação). / Includes liabilities for "Notes and coins" (for information on this concept, see notes at the end of this publication).
 (2) A partir de janeiro de 2002, inclui a contrapartida da discrepância entre o montante de notas denominadas em euros legalmente emitidas e o montante efetivamente colocado em circulação (ver notas no fim da publicação, sobre o conceito de "Emissão monetária"). / Since January 2002 it includes the counterpart of the adjustment between the value of euro banknotes legally issued and the value of the euro banknotes put into circulation (see notes at the end of this publication for information on the concept of "Notes and coins")

B.2.1.1 ATIVOS DO BANCO DE PORTUGAL FACE A RESIDENTES
Saldos em fim de mês

ASSETS OF THE BANCO DE PORTUGAL VIS-À-VIS RESIDENTS
End-of-month figures

Fonte / Source: Banco de Portugal

10⁶ euros

	Outras instituições financeiras monetárias					Total	Sociedades financeiras		Administração central	Administrações públicas exceto administração central	Setor não financeiro exceto administrações públicas	Total
	do qual: Operações de cedência de liquidez						Outros intermediários financeiros e auxiliares financeiros	Sociedades de seguros e fundos de pensões				
	Total	Operações principais de refinanciamento	Operações de refinanciamento de prazo alargado	Facilidade permanente de cedência	Outras operações de cedência ⁽¹⁾							
	Other monetary financial institutions					Total	Financial corporations		Central government	General government except central government	Non-financial sector except general government	Total
	of which: Provision of liquidity						Other financial intermediaries and financial auxiliaries	Insurance corporations and pension funds				
	Total	Main refinancing operations	Longer-term refinancing operations	Marginal lending facility	Other operations ⁽¹⁾							
	1	2	3	4	5	6	7	8	9=6+7+8	10	11	12=9+...+12
08 Dez	10 210	5 045	5 165	0	0	10 217	36	1	10 254	0	0	118
09 Dez	16 061	606	15 410	45	0	16 503	36	1	16 540	0	0	120
10 Dez	40 899	17 060	22 975	25	840	41 936	36	1	41 974	1 138	0	123
11 Fev	41 078	17 574	23 504	0	0	42 127	36	1	42 165	1 248	0	123
Mar	39 124	15 615	23 501	8	0	39 970	36	1	40 008	1 277	0	123
Abr	48 009	23 157	24 852	0	0	48 933	36	1	48 970	1 273	0	124
Mai	47 204	21 145	26 059	0	0	48 272	36	1	48 310	1 279	0	124
Jun	43 884	18 493	25 391	0	0	44 872	36	1	44 909	1 238	0	124
Jul	44 226	18 327	25 899	0	0	45 130	36	1	45 167	1 244	0	125
Ago	46 019	15 019	30 998	2	0	46 962	36	1	47 000	1 299	0	126
Set	45 620	14 115	31 506	0	0	46 564	36	1	46 601	1 392	0	126
Out	45 539	11 513	34 022	5	0	46 462	36	1	46 500	1 403	0	127
Nov	45 690	11 662	34 021	8	0	46 627	36	1	46 665	1 424	0	128
Dez	46 002	6 976	39 026	0	0	46 928	36	1	46 965	1 442	0	129
12 Jan	46 477	9 068	37 366	43	0	47 450	36	1	47 488	1 440	0	128
Fev	47 554	3 030	36 451	155	7 919	48 548	36	1	48 586	1 444	0	128
Mar	56 315	5 451	50 559	305	0	57 397	36	1	57 435	1 452	0	129
Abr	55 426	3 444	51 981	2	0	56 486	36	1	56 523	1 457	0	128
Mai	58 704	6 439	52 265	0	0	59 860	36	1	59 897	1 465	0	130
Jun	60 502	7 195	53 299	8	0	61 585	36	1	61 622	1 362	0	131
Jul	56 836	4 806	52 027	3	0	57 786	36	1	57 824	1 370	0	132

(1) Inclui as "Operações ocasionais de regularização de liquidez" e as "Operações estruturais de ajustamento de liquidez". / Includes "Fine-tuning operations" and "Structural operations".

B.2.2.2 PASSIVOS DO BANCO DE PORTUGAL FACE A RESIDENTES
Saldos em fim de mês

LIABILITIES OF THE BANCO DE PORTUGAL VIS-À-VIS RESIDENTS
End-of-month figures

Fonte / Source: Banco de Portugal

10⁶ euros

	Emissão monetária ⁽¹⁾	Passivos por absorção de liquidez						Outros passivos				Administração central	Administrações públicas (exceto administração central)	Total
		Outras instituições financeiras monetárias			Outros intermediários financeiros e auxiliares financeiros	Sociedades de seguros e fundos de pensões	Total	Outras instituições financeiras monetárias	Outros intermediários financeiros e auxiliares financeiros	Sociedades de seguros e fundos de pensões	Total			
		Total	Facilidade permanente de depósito	Outras operações de absorção ⁽²⁾										
Notes and coins ⁽¹⁾	Liabilities related to the absorption of liquidity						Other liabilities				Central government	General government (except central government)	Total	
	Total	Deposit facility	Other operations ⁽²⁾	Other financial intermediaries and financial auxiliaries	Insurance corporations and pension funds	Total	Other monetary financial institutions	Other financial intermediaries and financial auxiliaries	Insurance corporations and pension funds	Total				
	1	2	3	4	5	6	7=2+5+6	8	9	10	11	12	13	14=1+7+11+12+13
08 Dez	17 749	570	570	0	0	0	570	4 832	0	0	4 832	0	0	23 151
09 Dez	19 130	4 235	4 235	0	0	0	4 235	4 536	0	0	4 536	2	0	27 904
10 Dez	19 914	3 051	3 051	0	0	0	3 051	1 871	0	0	1 871	1	0	24 836
11 Fev	19 415	1 200	1 200	0	0	0	1 200	2 468	0	0	2 468	1	0	23 084
Mar	19 505	820	820	0	0	0	820	2 861	0	0	2 861	1	0	23 188
Abr	19 742	1	1	0	0	0	1	3 715	36	0	3 751	1	0	23 494
Mai	19 823	715	700	15	0	0	715	3 826	0	0	3 826	1 005	0	25 369
Jun	20 034	1 900	1 900	0	0	0	1 900	1 802	0	0	1 802	5 581	0	29 317
Jul	20 237	61	61	0	0	0	61	2 552	0	0	2 552	1 981	0	24 830
Ago	20 106	2 153	2 153	0	0	0	2 153	2 658	0	0	2 658	1 127	0	27 044
Set	20 283	1 000	1 000	0	0	0	1 000	2 369	0	0	2 369	9 621	0	33 274
Out	20 447	2 251	2 251	0	0	0	2 251	4 283	0	0	4 283	5 358	0	32 340
Nov	20 524	1 123	1 123	0	0	0	1 123	3 702	71	0	3 774	5 122	0	30 543
Dez	21 002	2 406	2 406	0	0	0	2 406	3 285	126	0	3 411	4 743	0	31 563
12 Jan	20 546	1 649	1 649	0	0	0	1 649	2 062	126	0	2 189	6 278	0	30 662
Fev	20 511	1 363	1 363	0	0	0	1 363	2 243	126	0	2 369	6 044	0	30 287
Mar	20 572	1 823	1 823	0	0	0	1 823	1 433	126	0	1 558	4 400	0	28 353
Abr	20 663	1 198	1 198	0	0	0	1 198	1 545	170	0	1 715	8 924	0	32 501
Mai	20 874	1 221	1 221	0	0	0	1 221	2 224	74	0	2 298	18 194	0	42 588
Jun	21 125	4 300	4 300	0	0	0	4 300	1 478	69	0	1 547	6 047	0	33 019
Jul	21 224	1 200	1 200	0	0	0	1 200	2 185	141	0	2 326	6 431	0	31 181

(1) Sobre o conceito, ver notas no fim da publicação. / For information on this concept, see notes at the end of this publication.
(2) Inclui "Depósitos a prazo" e "Acordos de recompra". / Includes "Fixed-term deposits" and "Reverse transactions".

B.2.3.1 ATIVOS DO BANCO DE PORTUGAL FACE A NÃO RESIDENTES
Por instrumento financeiro e prazo - Saldos em fim de mês

ASSETS OF THE BANCO DE PORTUGAL VIS-À-VIS NON-RESIDENTS
By financial instrument and maturity - End-of-month figures

Fonte / Source: Banco de Portugal

10⁶ euros

	Numerário	Ouro monetário ⁽¹⁾	Direitos de saque especiais	Ativos face ao FMI	Créditos e equiparados			Títulos exceto ações			Ações e outras participações	Total
					Até 1 ano	A mais de 1 ano	Total	Até 1 ano	A mais de 1 ano	Total		
					Notes and coins	Monetary gold ⁽¹⁾	Special drawing rights	Assets vis-à-vis IMF	Credits and credit-like instruments			
				Up to 1 year	Over 1 year	Total	Up to 1 year	Over 1 year	Total			
	1	2	3	4	5	6	7=5+6	8	9	10=8+9	11	12=1+...+4+7+10+11
08 Dez	0	7 644	88	119	1 554	0	1 554	1 688	12 523	14 212	123	23 739
09 Dez	0	9 425	907	234	2 606	0	2 606	240	13 711	13 951	136	27 259
10 Dez	0	12 979	964	267	2 863	0	2 863	111	19 617	19 728	165	36 967
11 Fev	0	12 532	946	263	2 269	0	2 269	1 081	19 280	20 361	165	36 535
Mar	0	12 386	883	303	2 542	0	2 542	1 422	18 836	20 258	165	36 538
Abr	0	12 670	863	296	2 902	0	2 902	3 979	15 824	19 803	165	36 700
Mai	0	13 139	881	302	2 604	0	2 604	4 309	15 714	20 023	165	37 116
Jun	0	12 831	876	301	2 813	0	2 813	4 190	13 456	17 646	165	34 632
Jul	0	13 916	888	305	2 636	0	2 636	4 353	13 467	17 820	165	35 730
Ago	0	15 540	882	303	2 705	0	2 705	3 543	14 660	18 204	165	37 798
Set	0	14 835	916	314	2 105	0	2 105	3 481	15 969	19 450	165	37 785
Out	0	15 089	897	308	2 011	0	2 011	3 431	16 364	19 795	165	38 266
Nov	0	15 617	916	314	2 026	0	2 026	3 380	17 178	20 558	165	39 597
Dez	0	14 964	941	322	1 316	0	1 316	3 528	17 416	20 945	194	38 682
12 Jan	0	16 221	933	320	1 420	0	1 420	3 494	17 596	21 090	194	40 178
Fev	0	16 356	918	314	1 526	0	1 526	2 765	17 841	20 606	194	39 915
Mar	0	15 291	920	315	1 677	0	1 677	1 619	18 441	20 060	194	38 457
Abr	0	15 472	930	319	1 655	0	1 655	1 720	17 383	19 104	194	37 674
Mai	0	15 541	965	331	1 926	0	1 926	1 172	17 810	18 982	194	37 940
Jun	0	15 330	955	328	1 870	0	1 870	1 015	18 095	19 110	194	37 788
Jul	0	16 245	973	334	1 464	0	1 464	994	18 496	19 491	194	38 701

(1) Inclui o ouro afeto a swaps. / Includes gold swaps.

B.2.3 PASSIVOS DO BANCO DE PORTUGAL FACE A NÃO RESIDENTES
Por instrumento financeiro e prazo - Saldos em fim de mês

LIABILITIES OF THE BANCO DE PORTUGAL VIS-À-VIS NON-RESIDENTS
By financial instrument and maturity - End-of-month figures

Fonte / Source: Banco de Portugal 10⁶ euros

	Contrapartida dos direitos de saque especiais Counterpart of special drawing rights	Depósitos e equiparados Deposits and deposit-like instruments				Total
		À vista	Até 1 ano	A mais de 1 ano	Total	
		Overnight	Up to 1 year	Over 1 year	Total	
		1	2	3	4	
08 Dez	59	18 957	0	0	18 957	19 016
09 Dez	878	23 440	0	0	23 440	24 318
10 Dez	933	59 913	0	0	59 913	60 846
11 Fev	917	62 212	0	0	62 212	63 129
Mar	900	60 316	0	0	60 316	61 216
Abr	880	68 844	0	0	68 844	69 724
Mai	897	66 538	0	0	66 538	67 435
Jun	893	57 259	0	0	57 259	58 152
Jul	904	61 946	0	0	61 946	62 850
Ago	898	62 536	0	0	62 536	63 435
Set	933	57 235	0	0	57 235	58 168
Out	914	58 732	0	0	58 732	59 646
Nov	933	61 719	0	0	61 719	62 652
Dez	957	60 923	0	0	60 923	61 880
12 Jan	949	62 646	0	0	62 646	63 595
Fev	933	63 979	0	0	63 979	64 912
Mar	936	74 539	0	0	74 539	75 475
Abr	946	68 810	0	0	68 810	69 756
Mai	982	62 690	0	0	62 690	63 672
Jun	972	74 324	0	0	74 324	75 296
Jul	990	72 516	0	0	72 516	73 506

B.2.4 ATIVOS E PASSIVOS DO BANCO DE PORTUGAL FACE A NÃO RESIDENTES
Por países da área do euro e fora da área do euro - Saldos em fim de mês

ASSETS AND LIABILITIES OF THE BANCO DE PORTUGAL VIS-À-VIS NON-RESIDENTS
By euro area and non-euro area countries - End-of-month figures

Fonte / Source: Banco de Portugal 10⁶ euros

	Ativos						Passivos							
	Instituições financeiras monetárias			Setor não monetário			Total	Instituições financeiras monetárias			Setor não monetário			Total
	Paises da área do euro	Paises fora da área do euro	Total	Paises da área do euro	Paises fora da área do euro	Total		Paises da área do euro	Paises fora da área do euro	Total	Paises da área do euro	Paises fora da área do euro	Total	
	1	2	3=1+2	4	5	6=4+5	7=3+6	8	9	10=8+9	11	12	13=11+12	14=10+13
08 Dez	2 671	735	3 406	11 596	8 736	20 333	23 739	18 953	0	18 953	0	62	62	19 016
09 Dez	2 648	1 197	3 846	11 693	11 721	23 413	27 259	23 436	0	23 437	0	881	881	24 318
10 Dez	3 348	1 089	4 437	15 959	16 571	32 530	36 967	59 912	0	59 912	0	933	933	60 846
11 Fev	3 316	820	4 137	16 510	15 889	32 398	36 535	62 212	0	62 212	0	917	917	63 129
Mar	3 366	883	4 249	16 466	15 823	32 289	36 538	60 316	0	60 316	0	900	900	61 216
Abr	3 161	1 206	4 367	16 448	15 885	32 333	36 700	68 844	0	68 844	0	880	880	69 724
Mai	3 188	1 453	4 641	16 569	15 906	32 474	37 116	66 538	0	66 538	0	898	898	67 435
Jun	3 110	1 311	4 421	14 385	15 826	30 211	34 632	57 259	0	57 259	0	893	893	58 152
Jul	3 125	1 019	4 144	14 741	16 845	31 586	35 730	61 945	0	61 946	0	904	904	62 850
Ago	3 143	1 604	4 747	15 119	17 932	33 051	37 798	62 536	0	62 536	0	898	898	63 435
Set	3 290	974	4 264	16 173	17 349	33 521	37 785	57 235	0	57 235	0	933	933	58 168
Out	3 273	1 045	4 318	16 651	17 297	33 948	38 266	58 732	0	58 732	0	914	914	59 646
Nov	3 246	862	4 107	17 494	17 996	35 490	39 597	61 719	0	61 719	0	933	933	62 652
Dez	3 467	350	3 817	17 952	16 912	34 864	38 682	60 923	0	60 923	0	957	957	61 880
12 Jan	3 485	454	3 939	18 084	18 155	36 239	40 178	62 646	0	62 646	0	949	949	63 595
Fev	3 509	562	4 071	17 547	18 297	35 844	39 915	63 978	0	63 979	0	933	933	64 912
Mar	3 486	713	4 199	16 998	17 261	34 259	38 457	74 538	0	74 539	0	936	936	75 475
Abr	3 541	645	4 186	16 020	17 468	33 488	37 674	68 810	0	68 810	0	946	946	69 756
Mai	3 662	724	4 386	15 950	17 604	33 554	37 940	62 690	0	62 690	0	982	982	63 672
Jun	3 678	642	4 320	16 001	17 466	33 467	37 788	74 324	0	74 324	0	972	972	75 296
Jul	4 169	113	4 282	15 904	18 515	34 420	38 701	72 515	0	72 516	0	990	990	73 506

B.3.1 ATIVOS E PASSIVOS DAS OUTRAS INSTITUIÇÕES FINANCEIRAS MONETÁRIAS FACE A INSTITUIÇÕES FINANCEIRAS MONETÁRIAS
Saldos em fim de mês

ASSETS AND LIABILITIES OF OTHER MONETARY FINANCIAL INSTITUTIONS VIS-À-VIS MONETARY FINANCIAL INSTITUTIONS
End-of-month figures

Fonte / Source: Banco de Portugal

10⁶ euros

	Ativos					Passivos		Por memória:
	Numerário ⁽¹⁾	Créditos e equiparados	Títulos exceto ações	Unidades de participação de fundos do mercado monetário	Ações e outras participações	Total	Depósitos e equiparados	Cheques
	Notes and coins ⁽¹⁾	Credits and credit-like instruments	Securities other than shares	Money market funds shares/units	Shares and other equity	Total	Deposit and deposit-like instruments	Cheques
	1	2	3	4	5	6 = 1+...+5	7	8
08 Dez	1 716	27 793	7 392	2	837	37 740	33 140	1 766
09 Dez	1 786	26 570	11 871	0	730	40 956	33 880	1 604
10 Dez	1 690	22 054	20 556	0	669	44 969	58 525	1 170
11 Jan	1 484	22 438	24 371	0	667	48 960	60 852	946
Fev	1 455	23 260	24 759	0	672	50 145	61 254	934
Mar	1 467	21 996	23 050	0	669	47 181	57 699	783
Abr	1 625	22 502	24 744	0	665	49 535	67 321	819
Mai	1 509	22 844	27 812	0	721	52 886	66 244	824
Jun	1 533	21 783	28 154	0	714	52 184	62 340	845
Jul	1 601	20 536	31 643	0	670	54 451	62 283	906
Ago	1 584	24 171	34 720	0	657	61 133	65 586	615
Set	1 515	22 235	35 360	0	644	59 754	64 606	996
Out	1 514	25 063	36 066	0	635	63 278	64 230	873
Nov	1 525	23 662	37 456	0	626	63 269	64 487	730
Dez	1 606	27 311	43 831	0	738	73 487	67 621	759
12 Jan	1 456	25 040	43 549	0	736	70 781	68 088	663
Fev	1 398	26 918	47 782	0	743	76 842	70 804	594
Mar	1 423	26 533	48 005	0	773	76 734	79 442	684
Abr	1 467	25 281	47 918	0	751	75 417	78 030	789
Mai	1 398	26 370	48 195	0	761	76 724	81 669	624
Jun	1 467	28 776	49 265	0	761	80 268	83 343	653

(1) Inclui notas e moedas denominadas em euros. / Includes notes and coins denominated in euros.

B.3.2.1 ATIVOS E PASSIVOS DAS OUTRAS INSTITUIÇÕES FINANCEIRAS MONETÁRIAS FACE A OUTROS INTERMEDIÁRIOS FINANCEIROS E AUXILIARES FINANCEIROS
Saldos em fim de mês

ASSETS AND LIABILITIES OF OTHER MONETARY FINANCIAL INSTITUTIONS VIS-À-VIS OTHER FINANCIAL INTERMEDIARIES AND FINANCIAL AUXILIARIES
End-of-month figures

Fonte / Source: Banco de Portugal

10⁶ euros

	Ativos					Passivos			
	Empréstimos e outras disponibilidades	Créditos de cobrança duvidosa	Títulos exceto ações	Ações e outras participações	Total	Depósitos transferíveis ⁽¹⁾	Acordos de compra	Outros depósitos e equiparados	Total
	Loans and other assets	Non-performing loans	Securities other than shares	Shares and other equity	Total	Transferable deposits ⁽¹⁾	Repurchase agreements	Other deposits and deposit-like instruments	Total
	1	2	3	4	5=1+...+4	6	7	8	9=6+7+8
08 Dez	12 412	16	5 045	7 781	25 254	4 263	0	26 455	30 718
09 Dez	13 085	33	11 144	8 477	32 739	3 505	0	36 765	40 270
10 Dez	13 824	52	26 906	6 370	47 153	2 622	0	48 896	51 519
11 Jan	13 155	52	26 889	6 381	46 478	2 900	0	46 347	49 246
Fev	12 893	63	31 690	6 353	51 000	2 821	0	50 534	53 355
Mar	12 749	63	33 320	6 805	52 937	2 465	0	52 218	54 682
Abr	9 933	107	34 296	6 777	51 114	2 545	0	53 153	55 698
Mai	9 740	107	33 123	6 768	49 738	2 438	0	52 621	55 059
Jun	9 526	140	33 892	6 646	50 204	2 042	0	53 256	55 297
Jul	9 601	141	33 352	6 694	49 788	2 658	0	52 651	55 309
Ago	9 442	161	33 192	6 782	49 578	2 518	0	52 302	54 820
Set	9 720	154	32 935	7 021	49 829	1 473	0	52 047	53 521
Out	9 615	174	32 640	7 008	49 437	1 442	0	51 943	53 385
Nov	9 692	162	33 283	7 120	50 257	1 684	0	51 002	52 686
Dez	9 172	155	33 109	7 094	49 530	1 592	0	51 337	52 930
12 Jan	8 994	167	33 057	7 521	49 740	1 829	0	50 804	52 633
Fev	9 012	179	32 978	7 601	49 770	2 022	0	50 694	52 715
Mar	8 436	145	29 809	7 391	45 781	1 958	64	47 654	49 676
Abr	8 336	164	29 360	7 904	45 765	1 959	0	47 140	49 099
Mai	8 307	176	27 924	7 834	44 240	1 790	0	45 673	47 463
Jun	7 920	159	27 163	8 151	43 393	1 405	0	39 221	40 626

(1) A partir de janeiro de 2003 inclui outros passivos à vista. / From January 2003 onwards includes other overnight deposits.

**B.3.2.2 ATIVOS E PASSIVOS DAS OUTRAS INSTITUIÇÕES FINANCEIRAS
MONETÁRIAS FACE A SOCIEDADES DE SEGUROS
E FUNDOS DE PENSÕES**

Saldos em fim de mês

**ASSETS AND LIABILITIES OF OTHER MONETARY FINANCIAL
INSTITUTIONS VIS-À-VIS INSURANCE CORPORATIONS
AND PENSION FUNDS**

End-of-month figures

Fonte / Source: Banco de Portugal

10⁶ euros

	Ativos					Passivos				
	Empréstimos e outras disponibilidades	Créditos de cobrança duvidosa	Títulos exceto ações	Ações e outras participações	Total	Depósitos transferíveis ⁽¹⁾	Acordos de recompra	Outros depósitos e equiparados	Total	
	Loans and other assets	Non-performing loans	Securities other than shares	Shares and other equity	Total	Transferable deposits ⁽¹⁾	Repurchase agreements	Other deposits and deposit-like instruments	Total	
	1	2	3	4	5=1+...+4	6	7	8	9=6+7+8	
08 Dez	710	0	21	1 391	2 122	4 346	0	3 536	7 882	
09 Dez	672	0	21	886	1 579	3 481	0	2 960	6 440	
10 Dez	1 046	0	21	1 875	2 942	3 139	756	4 009	7 903	
11 Jan	1 025	0	21	1 915	2 960	3 565	756	3 687	8 007	
Fev	1 155	0	21	1 949	3 125	3 146	756	4 385	8 286	
Mar	1 317	0	22	2 014	3 352	3 696	756	4 785	9 237	
Abr	1 531	0	22	1 995	3 549	3 769	905	4 705	9 380	
Mai	1 501	0	22	1 897	3 421	3 488	903	4 455	8 846	
Jun	1 864	0	24	1 554	3 441	4 145	1 096	4 204	9 445	
Jul	1 616	0	24	1 768	3 409	3 357	1 095	4 545	8 997	
Ago	1 748	0	24	1 780	3 552	3 400	1 096	4 585	9 081	
Set	1 743	0	21	1 870	3 634	3 027	1 097	4 970	9 094	
Out	1 676	0	25	1 963	3 665	3 455	1 096	5 093	9 644	
Nov	2 094	0	23	1 950	4 067	2 613	946	5 595	9 155	
Dez	1 584	0	25	2 387	3 996	2 550	1 065	4 344	7 959	
12 Jan	1 684	0	32	2 252	3 967	2 899	1 065	4 666	8 629	
Fev	1 602	0	21	2 301	3 924	3 320	1 065	4 217	8 602	
Mar	1 271	1	22	2 315	3 609	2 802	893	4 790	8 485	
Abr	1 312	1	31	2 213	3 557	2 638	893	4 708	8 239	
Mai	1 539	0	31	2 457	4 028	2 966	893	5 027	8 887	
Jun	1 769	0	22	2 616	4 407	1 987	925	4 704	7 615	

(1) A partir de janeiro de 2003 inclui outros passivos à vista. / From January 2003 onwards includes other overnight deposits

**B.3.3.1 ATIVOS E PASSIVOS DAS OUTRAS INSTITUIÇÕES FINANCEIRAS
MONETÁRIAS FACE À ADMINISTRAÇÃO CENTRAL**

Saldos em fim de mês

**ASSETS AND LIABILITIES OF OTHER MONETARY FINANCIAL INSTITUTIONS
VIS-À-VIS CENTRAL GOVERNMENT**

End-of-month figures

Fonte / Source: Banco de Portugal

10⁶ euros

	Ativos				Passivos			
	Empréstimos	Títulos exceto ações	Total	do qual:	Depósitos transferíveis ⁽¹⁾	Outros depósitos e equiparados	Total	do qual:
				Estado				Estado
	Loans	Securities other than shares	Total	of which:	Transferable deposits ⁽¹⁾	Other deposits and deposit-like instruments	Total	of which:
	1	2	3=1+2	4	5	6	7=5+6	8
08 Dez	401	4 342	4 743	4 348	1 866	1 436	3 302	1 569
09 Dez	624	10 168	10 792	10 219	1 335	1 469	2 803	845
10 Dez	4 480	22 862	27 342	18 323	1 132	2 457	3 589	447
11 Jan	4 005	22 328	26 334	17 878	1 041	794	1 835	263
Fev	5 550	21 369	26 919	18 671	1 254	4 929	6 183	1 818
Mar	5 630	20 866	26 495	18 680	815	2 778	3 593	1 760
Abr	12 502	23 340	35 843	27 883	949	7 323	8 271	2 460
Mai	9 485	24 910	34 396	26 469	1 361	8 590	9 950	2 587
Jun	8 844	24 721	33 565	26 481	2 324	7 906	10 230	2 730
Jul	9 323	24 489	33 812	26 715	1 403	8 458	9 861	2 663
Ago	9 290	24 358	33 648	26 933	732	7 913	8 645	2 594
Set	8 726	23 832	32 558	26 170	1 113	9 315	10 428	2 542
Out	7 726	22 894	30 620	25 322	800	9 164	9 963	2 580
Nov	6 527	22 697	29 224	24 155	903	6 225	7 128	2 584
Dez	3 017	22 651	25 668	20 691	805	8 117	8 922	551
12 Jan	5 766	22 847	28 614	24 289	699	11 754	12 453	1 402
Fev	5 160	26 403	31 563	26 974	798	11 285	12 083	1 436
Mar	5 099	29 677	34 776	28 930	1 397	10 572	11 969	1 376
Abr	5 255	29 770	35 026	29 102	852	10 643	11 496	1 466
Mai	5 148	30 005	35 153	29 397	940	10 075	11 015	1 447
Jun	3 653	30 305	33 958	27 445	798	8 829	9 627	530

(1) A partir de janeiro de 2003 inclui outros passivos à vista. / From January 2003 onwards includes other overnight deposits.

**B.3.3.2 ATIVOS DAS OUTRAS INSTITUIÇÕES FINANCEIRAS MONETÁRIAS
FACE ÀS ADMINISTRAÇÕES PÚBLICAS EXCETO
ADMINISTRAÇÃO CENTRAL**
Saldos em fim de mês

**ASSETS OF OTHER MONETARY FINANCIAL INSTITUTIONS
VIS-À-VIS GENERAL GOVERNMENT EXCEPT
CENTRAL GOVERNMENT**
End-of-month figures

Fonte / Source: Banco de Portugal

10⁶ euros

	Instrumento financeiro									Setor institucional		Total
	Empréstimos	Títulos	Administração regional			Administração local			Fundos de segurança social			
			Açores	Madeira	Total	Continente	Açores	Madeira		Total		
Financial instrument			Regional government			Local government			Institutional sector	Total		
Loans	Securities	Açores	Madeira	Total	Mainland	Açores	Madeira	Total	Social security funds			
1	2	3	4	5=3+4	6	7	8	9=6+7+8	10	11=1+2+5+9+10		
08 Dez	5 428	13	.	.	738	.	.	.	4 701	2	5 441	
09 Dez	5 911	13	.	.	878	.	.	.	5 043	3	5 923	
10 Dez	6 482	10	.	.	1 216	.	.	.	5 273	3	6 492	
11 Jan	6 481	11	.	.	1 222	.	.	.	5 267	3	6 492	
Fev	6 560	11	.	.	1 286	.	.	.	5 283	3	6 571	
Mar	6 612	11	.	.	1 320	.	.	.	5 302	2	6 624	
Abr	6 795	11	.	.	1 364	.	.	.	5 440	2	6 807	
Mai	6 770	11	.	.	1 397	.	.	.	5 380	5	6 781	
Jun	6 782	10	.	.	1 449	.	.	.	5 338	5	6 792	
Jul	6 838	9	.	.	1 515	.	.	.	5 327	4	6 847	
Ago	6 823	9	.	.	1 516	.	.	.	5 312	4	6 832	
Set	6 818	9	.	.	1 523	.	.	.	5 298	6	6 827	
Out	6 709	9	.	.	1 486	.	.	.	5 228	5	6 718	
Nov	6 728	9	.	.	1 537	.	.	.	5 195	5	6 737	
Dez	6 640	9	.	.	1 536	.	.	.	5 108	5	6 649	
12 Jan	6 611	9	.	.	1 543	.	.	.	5 073	5	6 621	
Fev	6 597	12	.	.	1 539	.	.	.	5 065	5	6 609	
Mar	6 592	9	.	.	1 550	.	.	.	5 044	8	6 601	
Abr	6 535	9	.	.	1 528	.	.	.	5 012	5	6 544	
Mai	6 450	9	.	.	1 524	.	.	.	4 930	5	6 459	
Jun	6 422	8	.	.	1 549	.	.	.	4 877	4	6 430	

**B.3.3.3 PASSIVOS DAS OUTRAS INSTITUIÇÕES FINANCEIRAS MONETÁRIAS
FACE ÀS ADMINISTRAÇÕES PÚBLICAS EXCETO
ADMINISTRAÇÃO CENTRAL**
Saldos em fim de mês

**LIABILITIES OF OTHER MONETARY FINANCIAL INSTITUTIONS
VIS-À-VIS GENERAL GOVERNMENT EXCEPT
CENTRAL GOVERNMENT**
End-of-month figures

Fonte / Source: Banco de Portugal

10⁶ euros

	Instrumento financeiro			Administração regional							Administração local		Fundos de segurança social	Total
	Depósitos transferíveis ⁽¹⁾	Acordos de recompra	Outros depósitos e equiparados	Açores	Madeira	Total	Continente	Açores	Madeira	Total	Social security funds			
												Regional government		
Financial instrument			Regional government			Local government			Social security funds	Total				
Transferable deposits ⁽¹⁾	Repurchase agreements	Other deposits and deposit-like instruments	Açores	Madeira	Total	Mainland	Açores	Madeira	Total					
1	2	3	4	5	6	7	8	9	10	11	12			
08 Dez	1 673	0	2 070	61	68	129	1 084	25	36	1 145	2 470	3 743		
09 Dez	1 868	0	1 765	49	48	97	925	15	20	959	2 577	3 633		
10 Dez	1 521	0	2 172	68	127	195	914	14	15	943	2 555	3 693		
11 Jan	1 388	0	2 505	68	102	170	983	15	15	1 012	2 710	3 892		
Fev	1 496	0	2 488	69	102	171	943	18	15	977	2 837	3 984		
Mar	1 451	0	2 444	52	101	153	910	15	15	940	2 802	3 895		
Abr	1 568	0	2 588	51	145	196	978	27	14	1 019	2 941	4 157		
Mai	1 584	0	2 929	42	132	173	1 293	32	14	1 340	3 001	4 513		
Jun	1 654	0	2 678	42	119	161	1 104	29	10	1 142	3 029	4 332		
Jul	1 417	0	2 290	39	122	160	1 012	28	9	1 049	2 498	3 707		
Ago	1 670	0	2 504	44	121	165	1 039	25	9	1 073	2 935	4 174		
Set	1 486	0	2 668	35	113	148	1 047	29	8	1 085	2 921	4 155		
Out	1 792	0	2 901	80	123	203	1 371	32	11	1 413	3 077	4 693		
Nov	1 619	0	2 324	66	111	177	1 173	27	11	1 211	2 555	3 943		
Dez	1 565	0	1 792	73	85	157	1 000	27	9	1 037	2 164	3 357		
12 Jan	1 363	0	2 120	67	107	174	986	25	10	1 022	2 287	3 483		
Fev	1 556	0	2 089	57	43	100	960	27	8	995	2 551	3 646		
Mar	1 495	0	2 135	59	49	108	929	27	8	965	2 558	3 630		
Abr	1 515	0	2 184	82	47	130	974	26	10	1 010	2 559	3 699		
Mai	1 753	0	2 146	49	46	95	1 314	30	13	1 356	2 448	3 900		
Jun	1 537	0	1 823	49	42	91	1 152	23	10	1 185	2 084	3 360		

(1) A partir de janeiro de 2003 inclui outros passivos à vista. / From January 2003 onwards includes other overnight deposits.

**B.3.4 ATIVOS E PASSIVOS DAS OUTRAS INSTITUIÇÕES FINANCEIRAS
MONETÁRIAS FACE A SOCIEDADES NÃO FINANCEIRAS**

Saldos em fim de mês

**ASSETS AND LIABILITIES OF OTHER MONETARY FINANCIAL INSTITUTIONS
VIS-À-VIS NON-FINANCIAL CORPORATIONS**

End-of-month figures

Fonte / Source: Banco de Portugal

10⁶ euros

	Ativos					Passivos				Por memória:
	Empréstimos e outras disponibilidades	Créditos de cobrança duvidosa	Títulos exceto ações	Ações e outras participações	Total	Depósitos transferíveis ⁽¹⁾	Acordos de recompra	Outros depósitos e equiparados	Total	Fluxo mensal de créditos abatidos ao ativo
	Loans and other assets	Non-performing loans	Securities other than shares	Shares and other equity	Total	Transferable deposits ⁽¹⁾	Repurchase agreements	Other deposits and deposit-like instruments	Total	Monthly write-off loans
	1	2	3	4	5=1+...+4	6	7	8	9=6+7+8	10
08 Dez	113 295	2 514	18 083	4 722	138 613	14 532	0	14 797	29 328	47
09 Dez	113 213	4 594	18 113	6 419	142 339	14 216	0	16 680	30 896	48
10 Dez	109 919	4 706	17 717	5 809	138 151	13 963	0	22 536	36 499	92
11 Jan	109 530	4 958	18 728	5 863	139 078	14 416	0	18 420	32 836	9
Fev	109 072	5 312	18 733	5 864	138 981	13 390	0	20 287	33 676	6
Mar	109 399	5 385	17 759	5 806	138 348	13 256	0	19 232	32 488	16
Abr	111 465	5 596	18 175	5 760	140 997	13 705	0	18 348	32 054	11
Mai	111 343	5 908	17 828	5 881	140 961	13 650	0	18 055	31 705	25
Jun	111 209	5 780	17 141	5 790	139 921	12 926	0	18 304	31 229	58
Jul	110 557	6 007	17 471	4 890	138 925	13 581	0	17 121	30 702	12
Ago	109 715	6 472	17 956	4 996	139 139	12 924	0	17 069	29 993	10
Set	109 682	6 730	17 498	4 969	138 878	12 685	0	17 970	30 654	38
Out	108 982	7 142	17 784	4 978	138 887	12 789	0	19 800	32 589	14
Nov	108 366	7 592	17 477	4 922	138 358	12 212	0	19 866	32 078	17
Dez	106 929	6 879	16 591	5 034	135 433	12 807	0	20 605	33 412	193
12 Jan	105 742	7 634	17 001	4 988	135 365	12 905	0	19 600	32 505	22
Fev	105 006	8 290	17 199	5 070	135 566	12 236	0	20 077	32 313	15
Mar	103 458	8 293	16 240	5 107	133 098	11 950	0	19 441	31 391	63
Abr	102 158	8 969	16 401	5 101	132 630	12 791	0	18 971	31 762	93
Mai	101 311	9 426	17 086	5 053	132 876	12 635	0	17 806	30 441	32
Jun	100 556	9 539	16 517	4 716	131 329	12 077	0	17 800	29 877	85

(1) A partir de janeiro de 2003 inclui outros passivos à vista. / From January 2003 onwards includes other overnight deposits.

**B.3.5 ATIVOS E PASSIVOS DAS OUTRAS INSTITUIÇÕES FINANCEIRAS
MONETÁRIAS FACE A PARTICULARES**

Saldos em fim de mês

**ASSETS AND LIABILITIES OF OTHER MONETARY FINANCIAL INSTITUTIONS
VIS-À-VIS PRIVATE INDIVIDUALS**

End-of-month figures

Fonte / Source: Banco de Portugal

10⁶ euros

	Ativos				Passivos				Por memória:	
	Empréstimos e outras disponibilidades	Créditos de cobrança duvidosa	Títulos	Total	Depósitos e equiparados exceto depósitos de poupança	Depósitos de poupança habitação	Depósitos de poupança reformado	Outros depósitos de poupança	Total	Fluxo mensal de créditos abatidos ao ativo
	Loans and other assets	Non-performing loans	Securities	Total	Deposits and deposit-like instruments except saving deposits	Housing savings deposits	Pensioners' savings deposits	Other savings deposits	Total	Monthly write-off loans
	1	2	3	4=1+2+3	5	6	7	8	9=5+...+8	10
08 Dez	127 689	2 841	0	130 530	90 656	1 476	5 982	9 267	107 381	109
09 Dez	132 241	3 618	0	135 858	94 206	1 153	5 378	8 269	109 007	43
10 Dez	135 073	3 948	0	139 021	99 324	894	4 597	6 693	111 508	52
11 Jan	135 663	4 080	0	139 743	100 006	867	4 471	6 610	111 954	17
Fev	135 512	4 154	0	139 666	100 717	843	4 321	6 483	112 363	7
Mar	135 431	4 122	0	139 553	101 617	815	4 161	6 261	112 854	29
Abr	135 570	4 222	0	139 792	102 540	791	4 023	6 098	113 453	6
Mai	135 307	4 268	0	139 575	104 180	767	3 896	5 956	114 798	6
Jun	135 074	4 278	0	139 352	106 593	748	3 771	5 913	117 025	37
Jul	134 681	4 342	0	139 024	109 141	730	3 652	5 813	119 335	22
Ago	134 127	4 478	0	138 604	109 609	712	3 506	5 672	119 499	9
Set	133 771	4 521	0	138 292	110 298	695	3 377	5 566	119 935	20
Out	133 556	4 654	0	138 210	111 213	677	3 262	5 603	120 755	22
Nov	133 033	4 736	0	137 768	113 142	659	3 141	5 547	122 490	17
Dez	132 805	4 634	0	137 439	114 286	641	3 014	5 538	123 478	63
12 Jan	132 070	4 737	0	136 807	115 200	622	2 896	5 579	124 296	20
Fev	132 259	4 827	0	137 086	115 562	603	2 792	5 550	124 508	23
Mar	131 758	4 861	0	136 619	115 816	588	2 687	5 454	124 545	32
Abr	131 221	4 936	0	136 157	115 640	573	2 612	5 476	124 302	16
Mai	130 602	4 801	0	135 404	115 556	558	2 544	5 468	124 126	56
Jun	130 153	4 797	2	134 952	116 841	544	2 481	5 534	125 400	54

B.3.6 ATIVOS E PASSIVOS DAS OUTRAS INSTITUIÇÕES FINANCEIRAS MONETÁRIAS FACE A EMIGRANTES
Saldos em fim de mês

ASSETS AND LIABILITIES OF OTHER MONETARY FINANCIAL INSTITUTIONS VIS-À-VIS EMIGRANTS
End-of-month figures

Fonte / Source: Banco de Portugal

10⁶ euros

	Ativos						Passivos		
	Empréstimos e outras disponibilidades	Créditos de cobrança duvidosa	Total	Depósitos e equiparados exceto depósitos de poupança	Conta emigrante	Outros depósitos de poupança ⁽¹⁾	Total		
							Total		
	Assets			Liabilities			Total		
	Loans and other assets	Non-performing loans	Total	Deposits and deposit-like instruments except saving deposits	Emigrants' accounts	Other savings deposits ⁽¹⁾	Total		
	1	2	3=1+2	4	5	6	7=4+5+6		
08 Dez	2 008	36	2 044	6 397	970	469	7 837		
09 Dez	2 065	43	2 108	6 623	604	443	7 670		
10 Dez	2 150	41	2 191	6 674	442	366	7 482		
11 Jan	2 164	41	2 205	6 688	431	357	7 477		
Fev	2 162	42	2 204	6 727	425	348	7 501		
Mar	2 156	41	2 197	6 755	412	337	7 505		
Abr	2 161	40	2 201	6 685	396	328	7 410		
Mai	2 180	40	2 220	6 744	387	320	7 451		
Jun	2 184	39	2 223	6 795	382	311	7 489		
Jul	2 187	39	2 225	6 902	375	304	7 581		
Ago	2 173	39	2 212	6 854	363	294	7 511		
Set	2 158	40	2 198	6 969	362	287	7 618		
Out	2 143	42	2 185	6 863	367	280	7 530		
Nov	2 132	41	2 173	6 974	374	274	7 622		
Dez	2 126	40	2 166	6 480	373	267	7 120		
12 Jan	2 094	40	2 134	6 249	375	261	6 885		
Fev	2 098	40	2 138	6 152	377	255	6 784		
Mar	2 093	39	2 132	6 159	374	250	6 783		
Abr	2 089	39	2 128	6 151	374	246	6 771		
Mai	2 080	37	2 117	6 167	374	241	6 782		
Jun	2 076	37	2 113	6 258	370	236	6 864		

(1) Inclui a conta poupança emigrante. / Includes emigrants' savings deposits.

B.3.7.1 ATIVOS DAS OUTRAS INSTITUIÇÕES FINANCEIRAS MONETÁRIAS FACE A NÃO RESIDENTES
Saldos em fim de mês

ASSETS OF OTHER MONETARY FINANCIAL INSTITUTIONS VIS-À-VIS NON-RESIDENTS
End-of-month figures

Fonte / Source: Banco de Portugal

10⁶ euros

	Instrumento financeiro							Setor institucional					Total				
	Numerário ⁽¹⁾	Depósitos transferíveis	Outros depósitos e equiparados	Créditos de cobrança duvidosa	Títulos exceto ações ⁽²⁾	Ações e outras participações	Instituições financeiras monetárias			Instituições financeiras não monetárias	Administrações públicas	Sociedades não financeiras		Particulares ⁽³⁾			
							Bancos centrais ⁽¹⁾	Outras IFM									
								Sede e sucursais da própria instituição	Outras								
	Financial instrument						Institutional sector					Total					
	Notes and coins ⁽¹⁾	Transferable deposits	Other deposits and deposit-like instruments	Non-performing loans	Securities other than shares ⁽²⁾	Shares and other equity	Monetary financial institutions			Non-monetary financial institutions	General government	Non-financial corporations	Private individuals ⁽³⁾				
	1	2	3	4	5	6	Central banks ⁽¹⁾	Other MFIs						7	8	9	10
																	14=1+...+6+7+...+13
08 Dez	91	1 621	58 413	127	31 199	8 600	229	19 286	34 698	31 426	1 948	9 882	2 582	100 051			
09 Dez	99	1 852	59 480	355	39 951	10 189	184	19 883	36 394	37 248	5 432	9 839	2 947	111 927			
10 Dez	101	3 192	60 116	239	39 963	10 505	101	27 176	31 837	39 375	4 566	7 948	3 114	114 117			
11 Jan	75	2 513	60 977	248	37 178	10 705	75	27 532	31 087	37 725	4 232	7 968	3 079	111 697			
Fev	67	2 734	59 148	300	35 908	10 730	67	27 297	30 344	36 125	4 032	7 922	3 099	108 886			
Mar	71	3 613	56 568	363	34 087	10 575	72	26 106	29 958	34 349	3 804	7 895	3 094	105 276			
Abr	90	2 698	57 661	345	33 721	10 436	90	26 996	28 458	34 864	3 603	7 815	3 126	104 951			
Mai	68	2 529	58 200	357	33 141	10 705	68	27 003	29 351	34 168	3 611	7 664	3 135	105 000			
Jun	67	2 582	56 031	422	33 530	10 550	67	27 493	27 925	32 989	4 077	7 484	3 147	103 182			
Jul	97	2 752	55 927	466	32 052	10 502	101	27 292	28 546	31 280	4 017	7 401	3 160	101 796			
Ago	122	2 548	52 918	438	32 387	10 574	122	26 919	26 226	31 523	4 024	6 994	3 179	98 986			
Set	82	2 873	53 299	437	30 970	10 578	82	27 345	26 509	30 435	3 886	6 778	3 203	98 239			
Out	98	3 038	53 013	462	30 576	10 616	98	27 447	26 265	30 466	3 655	6 675	3 194	97 803			
Nov	77	2 896	54 538	456	28 947	10 311	77	27 531	26 946	29 449	3 370	6 643	3 208	97 225			
Dez	95	3 009	56 136	250	26 847	10 248	95	29 136	23 740	30 534	3 533	6 321	3 225	96 585			
12 Jan	65	2 236	54 715	254	26 530	10 809	66	29 106	22 375	30 647	3 387	5 803	3 225	94 608			
Fev	79	2 207	57 198	250	27 182	11 149	79	32 020	22 067	31 651	3 650	5 400	3 197	98 065			
Mar	73	2 189	60 006	248	27 002	11 235	73	34 362	23 116	31 776	3 368	4 872	3 187	100 753			
Abr	83	2 373	59 930	242	26 742	10 804	83	34 270	23 041	31 373	3 351	4 873	3 183	100 175			
Mai	82	2 331	62 398	262	26 239	10 922	82	35 929	23 604	31 234	3 376	4 839	3 169	102 234			
Jun	81	2 222	62 627	250	21 441	10 973	81	36 831	23 323	26 401	3 504	4 526	3 127	97 793			

(1) Não inclui notas e moedas denominadas em euros na posse das outras IFM que são consideradas uma disponibilidade face ao Banco de Portugal. / Does not include notes and coins denominated in euros held by other MFIs, which are viewed as an asset vis-à-vis the Banco de Portugal.

(2) Inclui unidades de participação de fundos do mercado monetário e títulos do mercado monetário. / Includes money market funds shares/units and money market paper.

(3) Não inclui emigrantes. / Excludes emigrants.

B.3.7.2 PASSIVOS DAS OUTRAS INSTITUIÇÕES FINANCEIRAS MONETÁRIAS FACE A NÃO RESIDENTES⁽¹⁾
Saldos em fim de mês

LIABILITIES OF OTHER MONETARY FINANCIAL INSTITUTIONS VIS-À-VIS NON-RESIDENTS⁽¹⁾
End-of-month figures

Fonte / Source: Banco de Portugal

10⁶ euros

	Instrumento financeiro						Setor institucional					Total
	Depósitos transferíveis	Acordos de recompra	Outros depósitos e equiparados	Instituições financeiras monetárias			Instituições financeiras não monetárias	Administrações públicas	Sociedades não financeiras	Particulares ⁽²⁾		
				Bancos centrais	Outras IFM							
					Sede e sucursais da própria instituição	Outras						
Financial instrument			Monetary financial institutions			Non-monetary financial institutions	General government	Non-financial corporations	Private individuals ⁽²⁾			
Transferable deposits	Repurchase agreements	Deposits and deposit-like instruments	Central banks	Other MFIs								
				Departments abroad	Other							
1	2	3	4	5	6	7	8	9	10	11=1+2+3+4+...+10		
08 Dez	8 818	1 936	134 610	1 881	61 459	61 115	9 673	364	6 479	4 395	145 364	
09 Dez	6 966	5 159	127 649	2 415	61 681	52 294	13 802	102	5 322	4 160	139 774	
10 Dez	9 166	7 696	112 541	5 450	57 586	46 688	9 686	21	5 362	4 611	129 403	
11 Jan	11 585	8 103	112 451	5 437	56 485	46 144	11 277	156	8 078	4 563	132 140	
Fev	9 312	8 183	108 042	4 204	56 951	45 335	9 466	31	4 961	4 588	125 537	
Mar	9 466	8 823	107 469	3 810	57 967	46 025	9 252	32	4 046	4 625	125 758	
Abr	6 686	8 709	106 388	3 259	56 616	42 127	11 220	31	3 895	4 636	121 782	
Mai	8 099	7 015	104 549	3 895	56 238	40 833	9 853	33	4 182	4 628	119 662	
Jun	8 191	6 833	103 829	3 945	56 632	40 202	8 813	34	4 367	4 860	118 853	
Jul	9 284	6 341	100 856	3 933	55 355	39 282	8 659	32	4 275	4 945	116 482	
Ago	9 819	6 214	99 697	3 892	54 760	38 475	9 151	31	4 549	4 873	115 730	
Set	10 084	6 043	97 823	3 891	54 583	36 995	9 377	32	4 144	4 927	113 949	
Out	10 202	5 812	95 472	3 569	53 087	36 670	9 514	30	3 660	4 954	111 486	
Nov	10 697	5 486	97 642	2 988	52 214	38 277	9 632	30	5 654	5 029	113 824	
Dez	8 204	4 562	92 364	2 525	55 891	30 303	8 319	31	3 065	4 996	105 130	
12 Jan	7 133	4 199	90 837	2 027	53 154	30 855	8 013	36	3 208	4 876	102 170	
Fev	7 414	4 709	93 010	1 988	56 407	30 596	7 922	34	3 322	4 864	105 133	
Mar	7 114	4 426	88 935	1 880	55 094	26 557	7 748	33	4 308	4 856	100 475	
Abr	6 480	4 015	89 704	1 824	54 838	27 122	7 501	34	3 977	4 902	100 199	
Mai	6 340	4 302	89 615	1 295	56 902	26 259	7 727	43	3 027	5 004	100 257	
Jun	6 527	3 241	87 642	1 094	56 353	24 582	7 329	49	2 958	5 046	97 410	

(1) Exclui passivos sob a forma de títulos. / Excludes liabilities for securities issued.

(2) Não inclui emigrantes. / Excludes emigrants.

B.3.8 ATIVOS E PASSIVOS DAS OUTRAS INSTITUIÇÕES FINANCEIRAS MONETÁRIAS - SETOR NÃO ESPECIFICADO
Saldos em fim de mês

ASSETS AND LIABILITIES OF OTHER MONETARY FINANCIAL INSTITUTIONS - NON-SPECIFIED SECTOR
End-of-month figures

Fonte / Source: Banco de Portugal

10⁶ euros

	Ativos				Passivos					
	Imóveis, mobiliário e material	Títulos exceto capital	Unidades de participação de fundos do mercado monetário	Capital e reservas ⁽¹⁾	Outros passivos (líquidos)	Total				
							Assets		Liabilities	
							Fixed assets	Securities other than capital	Money market funds shares/units	Capital and reserves ⁽¹⁾
1	2	3	4	5	6=2+...+5					
08 Dez	3 160	54 362	15	36 729	-10 103	81 003				
09 Dez	3 081	79 726	12	43 094	-9 903	112 929				
10 Dez	2 818	83 148	46	43 297	-11 416	115 075				
11 Jan	2 792	85 607	42	43 520	-10 669	118 500				
Fev	2 773	85 469	42	43 338	-10 702	118 147				
Mar	2 734	84 171	45	43 325	-10 554	116 987				
Abr	2 713	85 695	46	42 881	-10 646	117 976				
Mai	2 685	86 166	47	44 414	-11 196	119 431				
Jun	2 667	85 556	51	43 460	-11 778	117 289				
Jul	2 647	88 480	50	42 997	-12 861	118 666				
Ago	2 623	90 644	53	43 246	-12 676	121 267				
Set	2 612	89 864	54	42 651	-13 707	118 862				
Out	2 604	90 783	57	42 586	-14 297	119 129				
Nov	2 581	90 809	59	42 045	-14 667	118 246				
Dez	2 587	97 176	65	41 279	-14 911	123 609				
12 Jan	2 583	93 616	586	41 267	-15 392	120 076				
Fev	2 568	98 103	639	42 587	-13 786	127 543				
Mar	2 553	94 947	709	43 717	-13 102	126 272				
Abr	2 525	94 852	760	44 042	-13 327	126 326				
Mai	2 509	94 997	821	44 671	-13 284	127 205				
Jun	2 499	97 679	901	46 926	-12 487	133 019				

(1) A noção de capital e reservas para fins estatísticos inclui provisões para créditos de cobrança duvidosa. A partir de janeiro de 2003 inclui proveitos por natureza, líquidos de custos por natureza. / The capital and reserves definition for statistical purposes includes provisions for non-performing loans. From January 2003 onwards, includes operating income, net from operating costs.

**B.3.9.1 BALANÇO AGREGADO DO SISTEMA BANCÁRIO
- ATIVIDADE CONSOLIDADA NIC/NCA
Saldos em fim de período**

**AGGREGATED BALANCE SHEET OF THE BANKING SYSTEM
- CONSOLIDATED ACTIVITY IAS/AAS
End-of-period figures**

10⁶ euros

Fonte / Source: Banco de Portugal

	Dez 08	Dez 09	Dez 10	Mar 11	Jun 11	Set 11	Dez 11	Mar 12	
	Dec 08	Dec 09	Dec 10	Mar 11	Jun 11	Sep 11	Dec 11	Mar 12	
	1	2	3	4	5	6	7	8	
ATIVO									
1 Caixa e disponibilidades em bancos centrais.....	9 957	10 912	7 281	8 186	7 230	8 166	9 575	7 362	Cash and claims on central banks.....
2 Disponibilidades em outras instituições de crédito.....	4 674	4 955	5 770	4 612	5 223	5 544	5 742	4 697	Claims and investment in other credit institutions.....
3 Aplicações em instituições de crédito.....	33 108	40 929	31 695	29 244	30 607	30 483	34 751	34 877	Investment in other credit institutions.....
4 Crédito líquido a clientes.....	322 660	321 046	320 044	312 613	309 660	308 635	299 583	300 937	Loans and receivables.....
5 Crédito bruto.....	332 202	333 068	333 587	325 084	323 020	322 685	314 748	316 678	Credit to customers (gross).....
6 do qual: crédito e juros vencidos.....	7 144	10 922	13 545	13 126	13 732	15 134	14 986	16 706	of which: credit overdue.....
7 Imparidade e correções de valor de crédito a clientes.....	9 542	12 022	13 543	12 471	13 360	14 050	15 165	15 741	Impairment on credit to customers.....
8 Ativos financeiros ao justo valor através de resultados.....	21 556	21 101	19 940	16 831	15 201	16 527	15 322	15 949	Financial assets at fair value through profit or loss.....
9 Títulos de capital.....	1 660	2 068	2 096	2 460	1 789	1 939	1 594	1 773	Equity.....
10 Instrumentos de dívida.....	9 015	10 052	8 768	6 701	6 324	4 925	3 538	4 460	Debt instruments.....
11 Outros.....	10 881	8 982	9 076	7 670	7 089	9 664	10 190	9 717	Other.....
12 Ativos financeiros disponíveis para venda.....	27 326	43 436	57 577	52 521	55 163	54 599	52 613	60 582	Available-for-sale financial assets.....
13 Títulos de capital.....	5 961	7 823	6 400	4 972	3 991	3 776	2 686	2 983	Equity.....
14 Instrumentos de dívida.....	19 534	33 282	49 714	46 192	49 885	49 445	47 760	55 336	Debt instruments.....
15 Outros.....	1 831	2 331	1 463	1 357	1 287	1 378	2 167	2 263	Other.....
16 Investimentos detidos até à maturidade.....	5 009	7 687	14 650	14 805	14 557	13 466	12 686	10 309	Investment held to maturity.....
17 Derivados de cobertura.....	2 308	1 742	1 452	1 159	1 094	1 525	1 666	1 543	Hedging derivatives.....
18 Ativos titularizados e não desreconhecidos.....	28 260	34 063	47 091	49 761	50 717	49 810	48 025	45 958	Securitised non-derecognised assets.....
19 do qual: crédito a clientes.....	27 769	33 547	46 380	47 866	48 929	48 391	46 792	45 652	of which: credit to customers.....
20 Investimento em filiais.....	2 766	3 348	4 585	4 263	4 167	4 052	4 049	4 513	Investment in subsidiaries.....
21 Ativos tangíveis e intangíveis.....	5 920	5 937	5 726	5 971	6 223	6 525	6 208	6 122	Tangible and intangible assets.....
22 Outros ativos.....	18 775	20 368	21 469	22 255	24 308	25 845	27 055	26 356	Other assets.....
23 Total ativo.....	482 320	515 523	537 279	522 221	524 150	525 175	517 273	519 203	Total assets.....
PASSIVO E CAPITAL									
24 Recursos de bancos centrais.....	14 407	19 419	48 788	45 971	49 558	51 193	50 774	60 329	Resources from central banks.....
25 Recursos de outras instituições de crédito.....	74 415	74 370	81 040	82 944	77 594	78 171	74 455	70 188	Resources from other credit institutions.....
26 Recursos de clientes e outros empréstimos.....	219 899	220 504	232 400	229 783	239 521	243 953	247 332	252 262	Resources from customers and other loans.....
27 Passivos financeiros de negociação.....	17 152	14 867	12 239	10 993	10 572	12 086	11 465	8 769	Financial liabilities held for trading.....
28 Responsabilidades representadas por títulos.....	94 219	116 843	92 862	82 475	79 912	75 424	75 037	66 881	Liabilities represented by securities.....
29 Passivos subordinados.....	12 480	12 090	10 697	9 882	8 714	7 573	6 793	6 669	Subordinated liabilities.....
30 Derivados de cobertura.....	2 502	1 461	1 622	1 435	1 578	1 964	2 115	1 907	Hedging derivatives.....
31 Passivos por ativos não desreconhecidos.....	4 076	6 971	9 309	9 044	8 877	8 745	8 661	9 053	Liabilities for non-derecognised assets.....
32 Outros passivos.....	14 791	15 603	13 698	15 622	16 206	16 094	15 285	14 192	Other liabilities.....
33 Total passivo.....	453 942	482 127	502 654	488 149	492 532	495 202	491 917	490 250	Total liabilities.....
34 Capital.....	28 377	33 396	34 625	34 072	31 618	29 974	25 356	28 953	Capital.....
35 do qual: resultado líquido do exercício.....	537	1 155	1 451	394	491	146	-1 650	125	of which: net profit and loss.....
36 Total passivo e capital.....	482 320	515 523	537 279	522 221	524 150	525 175	517 273	519 203	Total liabilities and equity.....
LIABILITIES AND EQUITY									

**B.3.9.2 DEMONSTRAÇÃO DE RESULTADOS AGREGADA DO SISTEMA BANCÁRIO - ATIVIDADE CONSOLIDADA NIC/NCA
Saldos em fim de período**

**PROFIT AND LOSS ACCOUNT OF THE BANKING SYSTEM
- CONSOLIDATED ACTIVITY IAS/AAS
End-of-period figures**

10⁶ euros

Fonte / Source: Banco de Portugal

	Dez 08	Dez 09	Dez 10	Mar 11	Jun 11	Set 11	Dez 11	Mar 12	
	Dec 08	Dec 09	Dec 10	Mar 11	Jun 11	Sep 11	Dec 11	Mar 12	
	1	2	3	4	5	6	7	8	
1 Juros e rendimentos similares.....	32 284	23 146	20 526	5 385	10 898	17 250	23 365	6 030	Interest income.....
2 Juros e encargos similares.....	23 328	15 167	12 624	3 407	6 863	11 257	15 376	4 170	Interest expenses.....
3 Margem financeira.....	8 956	7 979	7 902	1 978	4 035	5 993	7 989	1 861	Financial margin.....
4 Rendimentos de instrumentos de capital.....	296	242	436	23	264	292	346	50	Income from capital instruments.....
5 Rendimentos de serviços e comissões (líquido).....	3 349	3 429	3 819	941	1 835	2 801	3 717	893	Income from services and commissions (net).....
6 Resultados de ativos e passivos financeiros avaliados ao justo valor.....	-286	495	-130	-62	-202	-439	-575	-119	Income financial assets and liabilities measured at fair value.....
7 Resultados de ativos financeiros disponíveis para venda.....	556	406	345	55	148	148	214	136	Income from available-for-sale financial assets.....
8 Resultados de reavaliação cambial.....	171	269	418	182	270	149	224	177	Income from foreign exchange revaluation.....
9 Resultados de alienação de outros ativos financeiros.....	210	506	428	-15	151	546	569	277	Income from the sale of other financial assets.....
10 Outros resultados líquidos de exploração.....	673	405	550	55	-6	261	395	20	Other operating profit and loss.....
11 Produto bancário.....	13 924	13 733	13 767	3 157	6 496	9 751	12 880	3 295	Gross income.....
12 Custos com o pessoal.....	4 192	4 221	4 329	1 023	2 076	3 193	4 369	998	Staff costs.....
13 Gastos gerais administrativos.....	3 013	2 897	2 983	668	1 364	2 111	2 915	676	General administrative costs.....
14 Amortizações do exercício.....	639	658	647	159	311	479	662	156	Depreciation.....
15 Provisões líquidas de reposições e anulações.....	386	420	84	19	7	69	245	42	Provisions net of restitutions and annulments.....
16 Perdas de imparidade e outras correções de valor líquidas	4 063	3 522	3 465	651	2 046	3 348	6 571	1 151	Impairment losses and other net value adjustments.....
17 Diferenças de consolidação negativas.....	-0	-28	0	-1	-1	-1	-4	-0	Negative goodwill immediately recognised in profit or loss.....
18 Apropriação de resultado de associadas e empreendimentos conjuntos (EP).....	-1	204	284	44	70	-11	-194	55	Appropriation of income from associates and joint ventures (equity method).....
19 Resultado antes de impostos e de interesses minoritários.....	1 630	2 247	2 543	682	763	540	-2 074	326	Income before taxes and minority interests.....
20 Impostos sobre lucros do exercício.....	619	446	329	134	-34	5	-740	154	Taxes on profit.....
21 Resultados antes de interesses minoritários.....	1 011	1 801	2 214	548	797	535	-1 334	172	Income before minority interests.....
22 Interesses minoritários (líquidos).....	474	646	763	154	306	389	316	47	Minority interests (net).....
23 Resultado líquido.....	537	1 155	1 451	394	491	146	-1 650	125	Net profit and loss.....

**B.3.9.3 BALANÇO AGREGADO DO SISTEMA BANCÁRIO
- ATIVIDADE CONSOLIDADA NIC/NCA**
Excluindo instituições com sede no *offshore* da Madeira
Saldos em fim de período

**AGGREGATED BALANCE SHEET OF THE BANKING SYSTEM
- CONSOLIDATED ACTIVITY IAS/AAS**
Excluding institutions with head office in Madeira offshore
End-of-period figures

Fonte / Source: Banco de Portugal

10⁶ euros

	Dez 08	Dez 09	Dez 10	Mar 11	Jun 11	Set 11	Dez 11	Mar 12	
	Dec 08	Dec 09	Dec 10	Mar 11	Jun 11	Sep 11	Dec 11	Mar 12	
	1	2	3	4	5	6	7	8	
ATIVO									
1 Caixa e disponibilidades em bancos centrais.....	9 920	10 890	7 263	8 168	7 216	8 166	9 575	7 362	Cash and claims on central banks.....
2 Disponibilidades em outras instituições de crédito.....	4 666	4 954	5 764	4 608	5 220	5 542	5 726	4 680	Claims and investment in other credit institutions.....
3 Aplicações em instituições de crédito.....	29 756	38 358	29 461	28 239	30 061	30 413	34 661	34 546	Investment in other credit institutions.....
4 Crédito líquido a clientes.....	321 444	319 434	318 528	310 267	308 107	307 029	295 785	296 537	Loans and receivables.....
5 Crédito bruto.....	330 986	331 455	332 071	322 738	321 459	321 079	310 950	312 279	Credit to customers (gross).....
6 do qual: crédito e juros vencidos.....	7 144	10 921	13 545	13 126	13 732	15 134	14 986	16 706	of which: credit overdue.....
7 Imparidade e correções de valor de crédito a clientes.....	9 542	12 021	13 543	12 471	13 352	14 049	15 165	15 741	Impairment on credit to customers.....
8 Ativos financeiros ao justo valor através de resultados.....	21 040	20 808	19 731	16 580	14 871	16 166	15 151	15 778	Financial assets at fair value through profit or loss.....
9 Títulos de capital.....	1 145	2 052	1 887	2 209	1 459	1 577	1 423	1 601	Equity.....
10 Instrumentos de dívida.....	9 015	9 775	8 768	6 701	6 324	4 925	3 538	4 460	Debt instruments.....
11 Outros.....	10 881	8 982	9 076	7 670	7 089	9 664	10 190	9 717	Other.....
12 Ativos financeiros disponíveis para venda.....	27 034	43 131	57 554	52 495	55 137	54 577	52 594	60 553	Available-for-sale financial assets.....
13 Títulos de capital.....	5 669	7 517	6 377	4 947	3 964	3 754	2 688	2 964	Equity.....
14 Instrumentos de dívida.....	19 534	33 282	49 714	46 192	49 886	49 445	47 760	55 327	Debt instruments.....
15 Outros.....	1 831	2 331	1 463	1 357	1 287	1 378	2 167	2 263	Other.....
16 Investimentos detidos até à maturidade.....	5 009	7 677	14 650	14 805	14 558	13 466	12 686	10 309	Investment held to maturity.....
17 Derivados de cobertura.....	2 304	1 742	1 451	1 159	1 094	1 525	1 666	1 543	Hedging derivatives.....
18 Ativos titularizados e não desreconhecidos.....	28 260	34 063	47 091	49 761	50 717	49 810	48 025	45 958	Securitized non-derecognised assets.....
19 do qual: crédito a clientes.....	27 769	33 547	46 380	47 866	48 929	48 391	46 792	45 652	of which: credit to customers.....
20 Investimento em filiais.....	2 766	3 348	4 585	4 263	4 167	4 052	4 049	4 513	Investment in subsidiaries.....
21 Ativos tangíveis e intangíveis.....	5 914	5 931	5 720	5 965	6 219	6 518	6 201	6 115	Tangible and intangible assets.....
22 Outros ativos.....	18 769	20 365	21 464	22 252	24 288	25 840	27 050	26 353	Other assets.....
23 Total ativo.....	476 883	510 699	533 261	518 563	521 657	523 103	513 169	514 247	Total assets.....
PASSIVO E CAPITAL									
24 Recursos de bancos centrais.....	14 407	19 419	48 788	45 971	48 508	51 193	50 774	60 329	Resources from central banks.....
25 Recursos de outras instituições de crédito.....	74 303	74 346	80 841	82 776	77 272	78 171	74 454	70 177	Resources from other credit institutions.....
26 Recursos de clientes e outros empréstimos.....	217 870	218 519	230 868	228 584	239 237	243 659	245 022	249 120	Resources from customers and other loans.....
27 Passivos financeiros de negociação.....	17 152	14 867	12 239	10 993	10 565	12 086	11 465	8 769	Financial liabilities held for trading.....
28 Responsabilidades representadas por títulos.....	94 219	116 843	92 862	82 475	79 908	75 424	75 037	66 881	Liabilities represented by securities.....
29 Passivos subordinados.....	11 842	11 463	10 070	9 257	8 083	6 948	6 164	6 044	Subordinated liabilities.....
30 Derivados de cobertura.....	2 493	1 461	1 621	1 435	1 578	1 963	2 115	1 907	Hedging derivatives.....
31 Passivos por ativos não desreconhecidos.....	4 076	6 971	9 309	9 044	8 877	8 745	8 661	9 053	Liabilities for non-derecognised assets.....
32 Outros passivos.....	14 199	15 065	13 696	15 621	17 447	16 093	15 283	14 191	Other liabilities.....
33 Total passivo.....	450 560	478 954	500 295	486 155	491 473	494 281	488 975	486 471	Total liabilities.....
34 Capital.....	26 322	31 745	32 967	32 407	30 184	28 823	24 194	27 775	Capital.....
35 do qual: resultado líquido do exercício.....	491	1 093	1 617	366	451	189	-1 590	108	of which: net profit and loss.....
36 Total passivo e capital.....	476 883	510 699	533 261	518 563	521 657	523 103	513 169	514 247	Total liabilities and equity.....
LIABILITIES AND EQUITY									

**B.3.9.4 DEMONSTRAÇÃO DE RESULTADOS AGREGADA DO SISTEMA
BANCÁRIO - ATIVIDADE CONSOLIDADA NIC/NCA**
Excluindo instituições com sede no *offshore* da Madeira
Saldos em fim de período

**PROFIT AND LOSS ACCOUNT OF THE BANKING SYSTEM
- CONSOLIDATED ACTIVITY IAS/AAS**
Excluding institutions with head office in Madeira offshore
End-of-period figures

Fonte / Source: Banco de Portugal

10⁶ euros

	Dez 08	Dez 09	Dez 10	Mar 11	Jun 11	Set 11	Dez 11	Mar 12	
	Dec 08	Dec 09	Dec 10	Mar 11	Jun 11	Sep 11	Dec 11	Mar 12	
	1	2	3	4	5	6	7	8	
1 Juros e rendimentos similares.....	31 943	23 036	20 461	5 368	10 867	17 208	23 308	6 001	Interest income.....
2 Juros e encargos similares.....	23 079	15 126	12 606	3 402	6 855	11 248	15 347	4 158	Interest expenses.....
3 Margem financeira.....	8 863	7 910	7 856	1 966	4 013	5 960	7 961	1 844	Financial margin.....
4 Rendimentos de instrumentos de capital.....	283	222	434	22	264	291	345	50	Income from capital instruments.....
5 Rendimentos de serviços e comissões (líquido).....	3 346	3 432	3 820	941	1 835	2 800	3 714	893	Income from services and commissions (net).....
6 Resultados de ativos e passivos financeiros avaliados ao justo valor.....	27	526	-102	-79	-221	-352	-492	-119	Income financial assets and liabilities measured at fair value.....
7 Resultados de ativos financeiros disponíveis para venda.....	537	394	525	55	148	148	215	136	Income from available-for-sale financial assets.....
8 Resultados de reavaliação cambial.....	172	269	420	183	271	136	209	177	Income from foreign exchange revaluation.....
9 Resultados de alienação de outros ativos financeiros.....	210	506	428	-15	151	546	570	277	Income from the sale of other financial assets.....
10 Outros resultados líquidos de exploração.....	667	406	550	55	-6	262	397	20	Other operating profit and loss.....
11 Produto bancário.....	14 105	13 664	13 930	3 128	6 455	9 791	12 918	3 277	Gross income.....
12 Custos com o pessoal.....	4 190	4 219	4 326	1 023	2 076	3 191	4 365	997	Staff costs.....
13 Gastos gerais administrativos.....	3 011	2 893	2 981	667	1 363	2 110	2 912	676	General administrative costs.....
14 Amortizações do exercício.....	638	658	647	159	311	479	662	156	Depreciation.....
15 Provisões líquidas de reposições e anulações.....	616	420	84	19	7	69	245	42	Provisions net of restitutions and annulments.....
16 Perdas de imparidade e outras correções de valor líquidas	4 063	3 522	3 465	651	2 046	3 348	6 560	1 150	Impairment losses and other net value adjustments.....
17 Diferenças de consolidação negativas.....	-0	-28	0	-1	-1	-1	-4	-0	Negative goodwill immediately recognised in profit or loss.....
18 Apropriação de resultado de associadas e empreendimentos conjuntos (EP).....	-1	204	284	44	70	-11	-194	55	Appropriation of income from associates and joint ventures (equity method).....
19 Resultado antes de impostos e de interesses minoritários.....	1 585	2 184	2 710	654	724	583	-2 016	310	Income before taxes and minority interests.....
20 Impostos sobre lucros do exercício.....	619	446	329	134	-34	5	-742	154	Taxes on profit.....
21 Resultados antes de interesses minoritários.....	966	1 739	2 381	520	757	578	-1 274	156	Income before minority interests.....
22 Interesses minoritários (líquidos).....	474	646	763	154	306	389	316	47	Minority interests (net).....
23 Resultado líquido.....	491	1 093	1 617	366	451	189	-1 590	108	Net profit and loss.....

B.4.1.1 EMPRÉSTIMOS DE OUTRAS INSTITUIÇÕES FINANCEIRAS MONETÁRIAS ÀS INSTITUIÇÕES FINANCEIRAS NÃO MONETÁRIAS⁽¹⁾

Por prazo - Saldos em fim de mês

LOANS OF OTHER MONETARY FINANCIAL INSTITUTIONS TO NON-MONETARY FINANCIAL INSTITUTIONS⁽¹⁾

By maturity - End-of-month figures

Fonte / Source: Banco de Portugal

10⁶ euros

	Outros intermediários e auxiliares financeiros				Sociedades de seguros e fundos de pensões				Total			
	Até 1 ano	De 1 a 5 anos	A mais de 5 anos	Total	Até 1 ano	De 1 a 5 anos	A mais de 5 anos	Total	Até 1 ano	De 1 a 5 anos	A mais de 5 anos	Total
	Up to 1 year	From 1 to 5 years	Over 5 years	Total	Up to 1 year	From 1 to 5 years	Over 5 years	Total	Up to 1 year	From 1 to 5 years	Over 5 years	Total
	1	2	3	4=1+2+3	5	6	7	8=5+6+7	9=1+5	10=2+6	11=3+7	12=4+8=9+10+11
08 Dez	7 860	2 530	2 037	12 428	647	3	60	710	8 508	2 534	2 097	13 138
09 Dez	7 748	3 008	2 362	13 118	639	6	27	672	8 387	3 014	2 389	13 790
10 Dez	8 271	2 518	3 086	13 876	1 030	6	10	1 046	9 301	2 524	3 097	14 922
11 Jan	7 665	2 372	3 172	13 208	1 013	6	5	1 025	8 678	2 378	3 177	14 232
Fev	7 549	2 262	3 145	12 956	1 141	6	8	1 155	8 690	2 268	3 153	14 111
Mar	7 363	2 328	3 121	12 812	1 304	6	7	1 317	8 667	2 333	3 128	14 129
Abr	4 830	2 102	3 109	10 040	1 516	6	9	1 531	6 348	2 108	3 118	11 571
Mai	4 912	2 005	2 930	9 847	1 486	6	9	1 501	6 398	2 011	2 939	11 348
Jun	4 743	1 992	2 932	9 667	1 844	6	13	1 864	6 587	1 999	2 945	11 530
Jul	4 839	1 984	2 919	9 742	1 598	6	13	1 616	6 436	1 990	2 932	11 359
Ago	4 641	2 043	2 919	9 603	1 726	8	15	1 748	6 367	2 050	2 934	11 351
Set	4 769	2 057	3 048	9 874	1 726	6	11	1 743	6 496	2 062	3 059	11 617
Out	4 670	2 049	3 070	9 789	1 660	6	10	1 676	6 330	2 055	3 081	11 465
Nov	4 604	2 177	3 074	9 854	2 079	6	10	2 094	6 682	2 183	3 083	11 949
Dez	4 221	2 010	3 095	9 327	1 571	6	7	1 584	5 792	2 016	3 103	10 911
12 Jan	4 116	2 003	3 043	9 161	1 626	5	53	1 684	5 742	2 008	3 095	10 845
Fev	3 826	1 965	3 401	9 191	1 542	2	58	1 602	5 368	1 967	3 459	10 793
Mar	3 955	1 731	2 896	8 581	1 214	2	56	1 272	5 169	1 733	2 951	9 853
Abr	3 806	1 833	2 861	8 501	1 256	2	55	1 313	5 063	1 835	2 916	9 814
Mai	3 750	1 867	2 866	8 482	1 484	2	54	1 539	5 233	1 869	2 920	10 022
Jun	3 786	1 813	2 480	8 079	1 759	1	8	1 769	5 546	1 814	2 488	9 848

(1) Não inclui crédito titulado. / Excludes securities.

B.4.1.2 EMPRÉSTIMOS DE OUTRAS INSTITUIÇÕES FINANCEIRAS MONETÁRIAS ÀS ADMINISTRAÇÕES PÚBLICAS EXCETO ADMINISTRAÇÃO CENTRAL⁽¹⁾

Por prazo - Saldos em fim de mês

LOANS OF OTHER MONETARY FINANCIAL INSTITUTIONS TO GENERAL GOVERNMENT EXCEPT CENTRAL GOVERNMENT⁽¹⁾

By maturity - End-of-month figures

Fonte / Source: Banco de Portugal

10⁶ euros

	Total				do qual:							
	Até 1 ano	De 1 a 5 anos	A mais de 5 anos	Total	Administração regional				Administração local			
					Até 1 ano	De 1 a 5 anos	A mais de 5 anos	Total	Até 1 ano	De 1 a 5 anos	A mais de 5 anos	Total
	Up to 1 year	From 1 to 5 years	Over 5 years	Total	Up to 1 year	From 1 to 5 years	Over 5 years	Total	Up to 1 year	From 1 to 5 years	Over 5 years	Total
	1	2	3	4=1+2+3	5	6	7	8=5+6+7	9	10	11	12=9+10+11
08 Dez	616	376	4 437	5 428	394	122	220	736	222	254	4 214	4 689
09 Dez	667	598	4 646	5 911	476	158	244	878	191	440	4 400	5 031
10 Dez	999	473	5 010	6 482	632	140	444	1 216	367	333	4 564	5 263
11 Jan	968	477	5 036	6 481	562	144	516	1 222	406	332	4 518	5 256
Fev	1 004	495	5 062	6 560	582	161	543	1 286	422	333	4 516	5 272
Mar	1 049	502	5 061	6 612	603	176	540	1 320	446	326	4 519	5 291
Abr	1 043	607	5 145	6 795	566	204	594	1 364	477	403	4 549	5 429
Mai	1 020	707	5 043	6 770	582	281	534	1 397	436	425	4 507	5 369
Jun	1 048	692	5 042	6 782	614	279	555	1 449	432	412	4 485	5 328
Jul	1 099	710	5 030	6 838	665	294	555	1 515	431	415	4 472	5 318
Ago	1 107	701	5 015	6 823	666	294	555	1 516	438	406	4 458	5 303
Set	1 379	465	4 973	6 818	774	205	545	1 523	601	260	4 427	5 289
Out	1 298	457	4 954	6 709	737	205	545	1 486	559	252	4 408	5 219
Nov	1 314	449	4 964	6 728	779	210	547	1 537	531	239	4 415	5 186
Dez	1 220	459	4 960	6 640	757	232	547	1 536	460	227	4 412	5 099
12 Jan	1 219	451	4 941	6 611	762	234	547	1 543	454	216	4 393	5 064
Fev	1 220	454	4 923	6 597	758	234	547	1 539	459	219	4 374	5 053
Mar	1 238	447	4 908	6 592	769	234	547	1 550	463	212	4 359	5 035
Abr	1 230	413	4 892	6 535	756	213	558	1 528	470	199	4 333	5 002
Mai	1 181	409	4 860	6 450	749	213	561	1 524	429	195	4 297	4 921
Jun	1 183	398	4 841	6 422	775	214	560	1 549	406	184	4 280	4 869

(1) Não inclui crédito titulado. / Excludes securities.

B.4.1.3 EMPRÉSTIMOS DE OUTRAS INSTITUIÇÕES FINANCEIRAS MONETÁRIAS ÀS SOCIEDADES NÃO FINANCEIRAS⁽¹⁾
Por prazo - Saldos em fim de mês

LOANS OF OTHER MONETARY FINANCIAL INSTITUTIONS TO NON-FINANCIAL CORPORATIONS⁽¹⁾
By maturity - End-of-month figures

Fonte / Source: Banco de Portugal

						10 ⁶ euros	
		Até 1 ano	De 1 a 5 anos	A mais de 5 anos	Total	do qual:	
		Up to 1 year	From 1 to 5 years	Over 5 years	Total	Cobrança duvidosa	
						of which:	
						Non-performing loans	
		1	2	3	4=1+2+3	5	
08	Dez	41 794	30 065	43 951	115 809	2 514	
09	Dez	37 124	32 478	48 204	117 807	4 594	
10	Dez	32 366	27 955	54 304	114 625	4 706	
11	Jan	32 299	27 783	54 404	114 487	4 958	
	Fev	32 417	27 667	54 300	114 384	5 312	
	Mar	32 978	27 371	54 435	114 784	5 385	
	Abr	33 561	27 638	55 861	117 061	5 596	
	Mai	33 284	27 608	56 359	117 251	5 908	
	Jun	33 494	27 279	56 216	116 989	5 780	
	Jul	33 150	26 914	56 500	116 564	6 007	
	Ago	33 029	26 670	56 488	116 187	6 472	
	Set	33 930	26 289	56 193	116 412	6 730	
	Out	33 823	26 104	56 198	116 125	7 142	
	Nov	33 685	25 868	56 406	115 959	7 592	
	Dez	32 390	25 193	56 226	113 808	6 879	
12	Jan	31 890	24 786	56 700	113 376	7 634	
	Fev	31 945	24 314	57 037	113 296	8 290	
	Mar	31 676	23 701	56 374	111 751	8 293	
	Abr	31 315	23 557	56 256	111 127	8 969	
	Mai	31 273	23 377	56 087	110 737	9 426	
	Jun	31 764	23 049	55 282	110 095	9 539	

(1) Não inclui crédito titulado. / Excludes securities.

B.4.1.4 EMPRÉSTIMOS DE OUTRAS INSTITUIÇÕES FINANCEIRAS MONETÁRIAS A PARTICULARES⁽¹⁾ (continua)
Por finalidade e prazo - Saldos em fim de mês

LOANS OF OTHER MONETARY FINANCIAL INSTITUTIONS TO PRIVATE INDIVIDUALS⁽¹⁾ (to be continued)
By purpose and maturity - End-of-month figures

Fonte / Source: Banco de Portugal

						Habituação						10 ⁶ euros	
		Até 1 ano	De 1 a 5 anos	A mais de 5 anos	Total	do qual:		Até 1 ano	De 1 a 5 anos	A mais de 5 anos	Total	do qual:	
		Up to 1 year	From 1 to 5 years	Over 5 years	Total	Cobrança duvidosa		Up to 1 year	From 1 to 5 years	Over 5 years	Total	Cobrança duvidosa	
						of which:						of which:	
						Non-performing loans						Non-performing loans	
		1	2	3	4=1+2+3	5		6	7	8	9=6+7+8	10	
08	Dez	99	540	103 827	104 465	1 570		3 665	4 072	7 715	15 452	759	
09	Dez	94	427	109 314	109 835	1 870		3 550	4 053	8 128	15 731	1 032	
10	Dez	28	263	113 312	113 604	1 932		3 496	3 025	8 963	15 484	1 237	
11	Jan	27	253	114 212	114 492	1 989		3 475	3 008	8 933	15 416	1 262	
	Fev	26	250	114 192	114 468	2 000		3 476	2 989	8 916	15 381	1 309	
	Mar	25	247	114 239	114 511	1 963		3 377	2 951	8 900	15 228	1 302	
	Abr	23	237	114 215	114 475	1 974		3 442	2 951	9 056	15 450	1 331	
	Mai	22	235	114 159	114 416	1 994		3 379	2 933	9 012	15 324	1 343	
	Jun	20	226	114 040	114 285	1 992		3 401	2 901	8 967	15 270	1 356	
	Jul	19	219	113 904	114 141	2 023		3 350	2 873	8 915	15 139	1 348	
	Ago	18	214	113 691	113 923	2 057		3 327	2 847	8 850	15 024	1 393	
	Set	15	210	113 530	113 755	2 090		3 381	2 765	8 829	14 976	1 381	
	Out	15	204	113 279	113 498	2 101		3 373	2 796	8 956	15 125	1 476	
	Nov	15	203	113 052	113 270	2 145		3 283	2 773	8 826	14 882	1 487	
	Dez	14	190	112 821	113 025	2 099		3 397	2 772	8 818	14 987	1 477	
12	Jan	13	181	112 500	112 694	2 146		3 262	2 742	8 721	14 725	1 509	
	Fev	14	179	112 919	113 112	2 169		3 280	2 714	8 628	14 622	1 549	
	Mar	12	176	112 629	112 817	2 190		3 279	2 681	8 541	14 501	1 551	
	Abr	13	166	112 328	112 506	2 212		3 302	2 630	8 441	14 373	1 582	
	Mai	10	162	111 869	112 041	2 108		3 199	2 583	8 327	14 109	1 545	
	Jun	10	151	111 619	111 780	2 123		3 201	2 533	8 264	13 998	1 520	

B.4.1.4 EMPRÉSTIMOS DE OUTRAS INSTITUIÇÕES FINANCEIRAS MONETÁRIAS A PARTICULARES⁽¹⁾ (continuação)
Por finalidade e prazo - Saldos em fim de mês

LOANS OF OTHER MONETARY FINANCIAL INSTITUTIONS TO PRIVATE INDIVIDUALS⁽¹⁾ (continued)
By purpose and maturity - End-of-month figures

Fonte / Source: Banco de Portugal

10⁶ euros

	Outros fins				Total							
	Até 1 ano	De 1 a 5 anos	A mais de 5 anos	Total	do qual:		Até 1 ano	De 1 a 5 anos	A mais de 5 anos	Total	do qual:	
					Cobrança duvidosa						Cobrança duvidosa	
	Other purposes				Total							
Up to 1 year	From 1 to 5 years	Over 5 years	Total	of which:		Up to 1 year	From 1 to 5 years	Over 5 years	Total	of which:		
				Non-performing loans						Non-performing loans		
11	12	13	14=11+12+13	15	16	17	18	19=16+17+18=4+9+14	20=5+10+15			
08 Dez	4 759	2 666	5 232	12 656	548	8 523	7 277	116 774	132 574	2 877		
09 Dez	4 278	2 604	5 518	12 401	758	7 922	7 084	122 960	137 967	3 661		
10 Dez	3 738	2 261	6 124	12 123	819	7 263	5 549	128 399	141 211	3 989		
11 Jan	3 678	2 227	6 135	12 041	870	7 180	5 488	129 281	141 948	4 121		
Fev	3 703	2 214	6 104	12 020	887	7 204	5 454	129 212	141 870	4 196		
Mar	3 651	2 240	6 120	12 010	899	7 053	5 438	129 259	141 750	4 163		
Abr	3 672	2 240	6 156	12 068	958	7 138	5 428	129 427	141 993	4 262		
Mai	3 690	2 189	6 176	12 055	972	7 091	5 357	129 347	141 795	4 308		
Jun	3 621	2 197	6 202	12 020	969	7 042	5 324	129 209	141 575	4 317		
Jul	3 564	2 194	6 211	11 969	1 010	6 933	5 286	129 030	141 249	4 381		
Ago	3 537	2 143	6 190	11 870	1 067	6 883	5 204	128 730	140 816	4 517		
Set	3 438	2 148	6 172	11 758	1 090	6 835	5 124	128 531	140 490	4 561		
Out	3 467	2 137	6 168	11 771	1 118	6 855	5 136	128 403	140 394	4 695		
Nov	3 406	2 209	6 175	11 790	1 145	6 704	5 185	128 053	139 942	4 777		
Dez	3 301	2 180	6 112	11 593	1 098	6 712	5 142	127 751	139 605	4 674		
12 Jan	3 283	2 158	6 081	11 521	1 122	6 557	5 081	127 302	138 941	4 777		
Fev	3 260	2 133	6 097	11 490	1 149	6 554	5 026	127 644	139 224	4 867		
Mar	2 659	2 053	6 722	11 433	1 158	5 949	4 910	127 892	138 751	4 899		
Abr	2 642	2 052	6 711	11 406	1 180	5 957	4 848	127 481	138 285	4 975		
Mai	2 598	2 054	6 719	11 371	1 185	5 807	4 798	126 916	137 521	4 838		
Jun	2 523	2 036	6 726	11 285	1 191	5 733	4 720	126 609	137 063	4 834		

(1) Não inclui crédito titulado e inclui crédito a emigrantes. / Excludes securities and includes credit to emigrants.

B.4.1.5 EMPRÉSTIMOS DE OUTRAS INSTITUIÇÕES FINANCEIRAS MONETÁRIAS A PARTICULARES POR FINALIDADE⁽¹⁾
Estrutura e taxas de variação anual^(a)

LOANS OF OTHER MONETARY FINANCIAL INSTITUTIONS TO PRIVATE INDIVIDUALS BY PURPOSE⁽¹⁾
Relative weight and annual growth rates^(a)

Fonte / Source: Banco de Portugal

Em percentagem / In percentages

	Taxas de variação anual ^(a)				Taxas de variação anual ^(a) ajustadas de operações de titularização				Peso no total		
	Habituação	Consumo	Outros fins	Total	Habituação	Consumo	Outros fins	Total	Habituação	Consumo	Outros fins
	Annual growth rates ^(a)				Annual growth rates ^(a) adjusted for securitisation operations				Relative weight		
	Housing	Consumption	Other purposes	Total	Housing	Consumption	Other purposes	Total	Housing	Consumption	Other purposes
1	2	3	4	5	6	7	8	9	10	11	
08 Dez	4.1	9.1	3.1	4.5	4.3	8.9	3.0	4.6	78.8	11.7	9.5
09 Dez	4.1	1.8	-0.1	3.5	2.6	1.7	-0.1	2.3	79.6	11.4	9.0
10 Dez	3.5	0.7	-1.1	2.7	2.4	0.6	-1.1	2.0	80.4	11.0	8.6
11 Jan	3.9	0.5	-1.7	3.0	2.2	0.4	-1.7	1.7	80.7	10.9	8.5
Fev	3.6	-0.0	-1.9	2.7	1.9	-0.1	-1.9	1.4	80.7	10.8	8.5
Mar	3.2	-0.9	-2.2	2.3	1.6	-1.0	-2.3	1.0	80.8	10.7	8.5
Abr	2.8	-1.4	-1.3	2.0	1.3	-1.5	-1.4	0.8	80.6	10.9	8.5
Mai	2.4	-2.4	-1.3	1.5	0.9	-2.4	-1.4	0.4	80.7	10.8	8.5
Jun	1.8	-2.4	-1.7	1.0	0.4	-2.5	-1.7	-0.1	80.7	10.8	8.5
Jul	1.4	-3.0	-1.4	0.7	0.0	-3.1	-1.4	-0.4	80.8	10.7	8.5
Ago	1.0	-3.7	-2.1	0.2	-0.3	-3.7	-2.2	-0.8	80.9	10.7	8.4
Set	0.6	-4.1	-3.1	-0.2	-0.7	-4.2	-3.1	-1.2	81.0	10.7	8.4
Out	0.2	-4.5	-3.3	-0.6	-1.0	-4.5	-3.3	-1.6	80.8	10.8	8.4
Nov	-0.1	-5.7	-3.3	-1.0	-1.3	-5.7	-3.3	-1.9	80.9	10.6	8.4
Dez	-0.5	-5.7	-4.0	-1.3	-1.6	-5.8	-4.0	-2.2	81.0	10.7	8.3
12 Jan	-1.5	-7.0	-3.9	-2.3	-1.9	-7.0	-3.9	-2.6	81.1	10.6	8.3
Fev	-1.1	-7.4	-4.0	-2.1	-2.2	-7.4	-4.0	-2.9	81.2	10.5	8.3
Mar	-1.4	-7.4	-4.1	-2.3	-2.4	-7.4	-4.1	-3.1	81.3	10.5	8.2
Abr	-1.7	-8.1	-4.6	-2.6	-2.7	-8.2	-4.6	-3.4	81.4	10.4	8.2
Mai	-2.0	-8.6	-4.9	-3.0	-2.9	-8.6	-4.9	-3.6	81.5	10.3	8.3
Jun	-2.1	-9.0	-5.2	-3.1	-3.0	-9.0	-5.2	-3.8	81.6	10.2	8.2

(1) Não inclui crédito titulado e inclui crédito a emigrantes. / Excludes securities and includes credit to emigrants.

**B.4.2.1 EMPRÉSTIMOS DE OUTRAS INSTITUIÇÕES FINANCEIRAS MONETÁRIAS
A SOCIEDADES NÃO FINANCEIRAS⁽¹⁾ (continua)**

**LOANS OF OTHER MONETARY FINANCIAL INSTITUTIONS TO
NON-FINANCIAL CORPORATIONS⁽¹⁾ (to be continued)**

Por ramo de atividade - Saldos em fim de mês

By branch of activity - End-of-month figures

Fonte / Source: Banco de Portugal

10⁶ euros

CAE - Rev.3 NACE Rev.2	10 ⁶ euros															
	A		B		C		D+E		F		G		H		I	
	Agricultura, produção animal, caça, floresta e pesca		Indústrias extrativas		Indústrias transformadoras		Elet., gás, vapor e água; captação, tratam. e distribuição de água; saneamento, gestão de resíduos e despoluição		Construção		Comércio por grosso e a retalho, reparação de veículos automóveis e motocicletas		Transportes e armazenagem		Alojamento, restauração e similares	
	Total	do qual: Cobrança duvidosa	Total	do qual: Cobrança duvidosa	Total	do qual: Cobrança duvidosa	Total	do qual: Cobrança duvidosa	Total	do qual: Cobrança duvidosa	Total	do qual: Cobrança duvidosa	Total	do qual: Cobrança duvidosa	Total	do qual: Cobrança duvidosa
Agriculture, forestry and fishing		Mining and quarrying		Manufacturing		Electricity, gas steam and air conditioning supply; water supply; sewerage, waste management and remediation activities		Construction		Wholesale and retail trade; repair of motor vehicles and motorcycles		Transportation and storage		Accommodation and food service activities		
Total	of which: Non-performing loans	Total	of which: Non-performing loans	Total	of which: Non-performing loans	Total	of which: Non-performing loans	Total	of which: Non-performing loans	Total	of which: Non-performing loans	Total	of which: Non-performing loans	Total	of which: Non-performing loans	
1	2	3	4	5	6	7	8	9	10	11	12	13	14	15	16	
08 Dez	1 820	24	454	9	14 666	425	4 034	4	26 152	864	15 682	482	8 060	59	4 484	80
09 Dez	1 922	46	457	19	15 129	806	4 421	13	26 223	1 432	15 246	878	8 475	72	4 991	192
10 Dez	2 036	47	440	19	14 847	712	4 823	11	24 032	1 695	15 239	877	7 321	96	5 706	218
11 Jan	2 030	50	464	19	14 679	751	4 815	14	24 160	1 813	15 086	924	7 499	101	5 797	245
Fev	2 037	51	445	19	14 953	802	4 775	14	23 986	1 934	15 344	933	7 274	101	5 833	286
Mar	2 050	56	440	20	15 133	775	4 777	14	23 870	1 977	15 473	978	7 296	104	5 838	218
Abr	2 089	56	447	21	15 317	794	4 850	13	24 196	2 070	15 809	997	7 636	100	5 934	251
Mai	2 110	57	447	21	15 129	826	4 809	15	24 236	2 153	15 685	1 035	7 614	109	6 038	282
Jun	2 114	60	448	21	15 234	799	4 829	15	24 169	2 062	15 646	1 016	7 441	110	6 052	298
Jul	2 112	67	447	22	15 191	805	4 858	14	23 959	2 216	15 502	1 028	7 390	114	6 019	305
Ago	2 101	70	445	21	15 136	858	4 877	16	23 903	2 346	15 313	1 075	7 468	120	5 969	310
Set	2 093	70	442	21	15 036	869	4 915	14	23 961	2 453	15 122	1 096	7 765	132	5 982	345
Out	2 081	72	441	22	14 868	902	4 916	16	23 942	2 654	15 049	1 143	7 806	135	5 958	369
Nov	2 098	75	435	24	14 778	992	4 877	16	23 754	2 793	15 020	1 193	7 798	131	5 910	323
Dez	2 041	72	439	20	14 724	920	4 922	13	23 132	2 538	14 725	1 138	7 898	139	5 814	306
12 Jan	1 989	78	434	23	14 720	983	4 917	18	23 071	2 835	14 524	1 236	7 674	160	5 844	328
Fev	1 993	81	430	27	14 596	1 044	4 842	27	23 001	3 083	14 483	1 299	7 912	180	5 827	359
Mar	1 977	83	425	26	14 533	1 037	4 906	25	22 591	3 109	13 958	1 302	7 963	190	5 867	366
Abr	1 974	89	424	29	14 340	1 069	4 822	27	22 501	3 488	13 801	1 314	7 937	190	5 850	406
Mai	1 979	90	423	30	14 374	1 100	4 797	30	22 418	3 731	13 687	1 363	7 929	186	5 861	435
Jun	1 986	96	422	26	14 308	1 124	4 756	33	22 068	3 758	13 553	1 360	8 057	182	5 861	471

**B.4.2.1 EMPRÉSTIMOS DE OUTRAS INSTITUIÇÕES FINANCEIRAS MONETÁRIAS
A SOCIEDADES NÃO FINANCEIRAS⁽¹⁾ (continuação)**

**LOANS OF OTHER MONETARY FINANCIAL INSTITUTIONS TO
NON-FINANCIAL CORPORATIONS⁽¹⁾ (continued)**

Por ramo de atividade - Saldos em fim de mês

By branch of activity - End-of-month figures

Fonte / Source: Banco de Portugal

10⁶ euros

CAE - Rev.3 NACE Rev.2	10 ⁶ euros													
	J		K(64202)		L		M+N		P+Q+R+S				Total	
	Atividades de informação e de comunicação		Atividades das sociedades gestoras de participações sociais não financeiras		Atividades imobiliárias		Atividades de consultoria, técnicas e administrativas		Educação, saúde e outras atividades de serviços sociais e pessoais		Outras atividades		Total	
	Total	do qual: Cobrança duvidosa	Total	do qual: Cobrança duvidosa	Total	do qual: Cobrança duvidosa	Total	do qual: Cobrança duvidosa	Total	do qual: Cobrança duvidosa	Total	do qual: Cobrança duvidosa	Total	do qual: Cobrança duvidosa
Information and communication		Non-financial holdings		Real estate activities		Professional, scientific and technical services; administrative and support service activities		Education, human health and social work activities; arts, entertainment and recreation		Other activities		Total		
Total	of which: Non-performing loans	Total	of which: Non-performing loans	Total	of which: Non-performing loans	Total	of which: Non-performing loans	Total	of which: Non-performing loans	Total	of which: Non-performing loans	Total	of which: Non-performing loans	
17	18	19	20	21	22	23	24	25	26	27	28	29	30	
08 Dez	1 086	15	10 701	70	16 995	353	7 939	81	3 730	49	6	115 809	2 514	
09 Dez	1 161	29	10 937	279	17 187	566	7 335	188	4 310	74	13	117 807	4 594	
10 Dez	1 331	27	11 088	125	15 978	638	7 203	166	4 470	75	113	114 625	4 706	
11 Jan	1 303	29	11 357	127	15 923	644	6 755	159	4 507	79	114	114 487	4 958	
Fev	1 322	30	10 686	134	15 789	745	7 351	173	4 477	88	112	114 384	5 312	
Mar	1 327	35	10 969	142	15 778	806	7 272	180	4 448	81	114	114 784	5 385	
Abr	1 358	35	11 167	171	15 931	813	7 548	182	4 669	92	112	117 061	5 596	
Mai	1 333	35	11 390	172	15 939	921	7 746	212	4 662	89	114	117 251	5 908	
Jun	1 369	35	11 259	192	15 880	855	7 740	221	4 700	93	108	116 989	5 780	
Jul	1 373	33	11 399	206	15 867	862	7 592	229	4 747	105	108	116 564	6 007	
Ago	1 364	35	11 384	211	15 839	1 030	7 562	248	4 716	132	109	116 187	6 472	
Set	1 384	34	11 503	239	15 801	1 105	7 591	239	4 708	110	108	116 412	6 730	
Out	1 348	38	11 591	248	15 749	1 156	7 587	268	4 680	118	109	116 125	7 142	
Nov	1 348	41	11 622	396	15 888	1 212	7 658	270	4 665	126	106	115 959	7 592	
Dez	1 389	34	10 973	220	15 448	1 112	7 592	252	4 603	113	108	113 808	6 879	
12 Jan	1 329	37	11 024	253	15 341	1 301	7 576	254	4 827	126	106	113 376	7 634	
Fev	1 299	47	11 170	299	15 292	1 421	7 433	261	4 912	162	106	113 296	8 290	
Mar	1 343	48	10 977	240	15 025	1 432	7 272	276	4 799	165	106	111 751	8 301	
Abr	1 303	40	11 099	296	14 966	1 547	7 216	298	4 788	176	104	111 127	8 969	
Mai	1 299	40	11 025	331	14 867	1 598	7 192	310	4 782	180	105	110 737	9 426	
Jun	1 368	41	10 775	355	15 096	1 609	6 938	307	4 797	175	110	110 095	9 539	

(1) Não inclui crédito titulado. / Excludes securities.

**B.4.2.2 EMPRÉSTIMOS DE OUTRAS INSTITUIÇÕES FINANCEIRAS MONETÁRIAS
A SOCIEDADES NÃO FINANCEIRAS DA INDÚSTRIA
TRANSFORMADORA⁽¹⁾ (continua)**

Por ramo de atividade - Saldos em fim de mês

**LOANS OF OTHER MONETARY FINANCIAL INSTITUTIONS TO NON-FINANCIAL
CORPORATIONS OF THE MANUFACTURING
INDUSTRY⁽¹⁾ (to be continued)**

By branch of activity - End-of-month figures

Fonte / Source: Banco de Portugal

10⁶ euros

CAE - Rev.3 NACE Rev.2	10+11+12		13+14		15		16		17+18		19+20+21		22		23	
	Indústrias alimentares, bebidas e tabaco	Fabricação de têxteis e vestuário	Indústria do couro e dos produtos do couro	Indústrias da madeira, cortiça e suas obras, exceto mobiliário; fabricação de obras de cestaria e de espartaria	Fabricação de pasta, de papel, cartão e impressão e reprodução de suportes gravados	Fabricação de coque, produtos petrolíferos refinados, produtos químicos, fibras sintéticas e produtos farmacêuticos	Fabricação de artigos de borracha e de matérias plásticas	Fabricação de outros produtos minerais não metálicos	Manufacture of food products, beverages and tobacco	Manufacture of textiles	Manufacture of leather and related products	Wood and cork industries, except furniture; manufacture of articles of straw and plaiting materials	Manufacture of paper and paper products; printing and reproduction of recorded media	Manufacture of coke, refined petroleum products, chemical products, man-made fibres and pharmaceutical products	Manufacture of rubber and plastic products	Manufacture of other non-metallic mineral products
	1	2	3	4	5	6	7	8								
08 Dez	3 259	1 734	368	1 195	839	870	568	1 615								
09 Dez	3 220	1 786	400	1 150	937	947	589	1 641								
10 Dez	3 238	1 767	401	1 074	894	1 149	636	1 399								
11 Jan	3 236	1 749	390	1 064	851	1 132	639	1 369								
Fev	3 278	1 780	409	1 062	844	1 183	658	1 390								
Mar	3 305	1 771	401	1 047	839	1 395	649	1 373								
Abr	3 375	1 784	411	1 060	865	1 272	676	1 402								
Mai	3 401	1 602	413	1 066	868	1 279	672	1 390								
Jun	3 460	1 605	419	1 045	873	1 277	668	1 406								
Jul	3 438	1 589	426	1 052	910	1 250	673	1 468								
Ago	3 431	1 582	422	1 045	905	1 294	666	1 446								
Set	3 403	1 531	412	1 021	862	1 300	666	1 475								
Out	3 422	1 519	401	1 013	857	1 239	666	1 467								
Nov	3 412	1 532	399	1 011	849	1 248	650	1 452								
Dez	3 413	1 508	390	970	828	1 265	635	1 501								
12 Jan	3 422	1 507	389	981	824	1 316	640	1 480								
Fev	3 396	1 502	388	970	807	1 318	641	1 465								
Mar	3 396	1 481	385	956	791	1 287	637	1 439								
Abr	3 366	1 469	381	958	763	1 256	638	1 442								
Mai	3 387	1 470	387	953	749	1 311	634	1 427								
Jun	3 427	1 462	388	943	753	1 250	626	1 435								

**B.4.2.2 EMPRÉSTIMOS DE OUTRAS INSTITUIÇÕES FINANCEIRAS MONETÁRIAS
A SOCIEDADES NÃO FINANCEIRAS DA INDÚSTRIA
TRANSFORMADORA⁽¹⁾ (continuação)**

Por ramo de atividade - Saldos em fim de mês

**LOANS OF OTHER MONETARY FINANCIAL INSTITUTIONS TO NON-FINANCIAL
CORPORATIONS OF THE MANUFACTURING
INDUSTRY⁽¹⁾ (continued)**

By branch of activity - End-of-month figures

Fonte / Source: Banco de Portugal

10⁶ euros

CAE - Rev.3 NACE Rev.2	24+25		26+27		28+33		29+30		31		32		Total
	Indústrias metalúrgicas de base e fabricação de produtos metálicos, exceto máquinas e equipamentos	Fabricação de equipamentos informáticos, para comunicações, produtos eletrônicos, óticos e equipamento elétrico	Fabricação de máquinas e equipamentos, n.e.; reparação, manutenção e instalação de máquinas e equipamentos	Fabricação de veículos automóveis, reboques, componentes para automóveis e outro equipamento de transporte	Fabricação de mobiliário	Outras indústrias transformadoras	Manufacture of basic metals and metal products, except machinery and equipment	Manufacture of computers, communication equipment, electronic and optical products and electrical equipment	Manufacture of machinery and equipment n.e.c.; repair, maintenance and installation of machinery and equipment	Manufacture of motor vehicles, trailers, parts and accessories for motor vehicles and other transport equipment	Manufacture of furniture	Other manufacturing activities	
	9	10	11	12	13	14	15=1+...14						
08 Dez	1 977	440	568	564	495	176	14 666						
09 Dez	1 982	521	586	652	538	178	15 129						
10 Dez	1 990	511	611	479	518	179	14 847						
11 Jan	1 964	533	605	477	492	178	14 679						
Fev	2 034	529	624	471	513	179	14 953						
Mar	1 995	541	619	510	511	175	15 133						
Abr	2 045	582	634	502	523	184	15 317						
Mai	2 035	595	629	473	524	179	15 129						
Jun	2 027	594	630	527	522	179	15 234						
Jul	2 002	586	633	472	515	176	15 191						
Ago	1 987	581	629	470	506	173	15 136						
Set	1 986	573	629	499	505	174	15 036						
Out	1 956	568	618	466	504	174	14 868						
Nov	1 929	564	605	457	499	170	14 778						
Dez	1 940	539	604	464	498	168	14 724						
12 Jan	1 918	524	600	466	489	164	14 720						
Fev	1 890	520	594	463	482	162	14 596						
Mar	1 864	580	583	503	471	160	14 533						
Abr	1 825	561	571	486	464	158	14 340						
Mai	1 823	593	564	456	462	156	14 374						
Jun	1 821	587	566	441	455	154	14 308						

(1) Não inclui crédito titulado. / Excludes securities.

**B.4.2.3 EMPRÉSTIMOS DE OUTRAS INSTITUIÇÕES FINANCEIRAS MONETÁRIAS
A SOCIEDADES NÃO FINANCEIRAS POR RAMO
DE ATIVIDADE⁽¹⁾ (continua)**
Estrutura e taxas de variação anual^(a)

**LOANS OF OTHER MONETARY FINANCIAL INSTITUTIONS TO
NON-FINANCIAL CORPORATIONS BY BRANCH
OF ACTIVITY⁽¹⁾ (to be continued)**
Relative weight and annual growth rates^(a)

Fonte / Source: Banco de Portugal

Em percentagem / In percentages

CAE - Rev.3 NACE Rev.2	A		B		C		D+E		F		G		H		I		
	Agricultura, produção animal, caça, floresta e pesca		Indústrias extrativas		Indústrias transformadoras		Eletricidade, gás, vapor e água; Captação, tratamento e distribuição de água; saneamento, gestão de resíduos e despoluição		Construção		Comércio por grosso e a retalho, reparação de veículos automóveis e motocicletas		Transportes e armazenagem		Alojamento, restauração e similares		
		(1.6%)		(0.4%)		(12.7%)		(3.7%)		(22.6%)		(13.1%)		(7.2%)		(4.0%)	
		1		2		3		4		5		6		7		8	
08	Dez	23.5	9.0	9.6	50.0	3.2	4.1	21.1	13.0								
09	Dez	5.8	0.8	3.4	9.6	0.7	-2.6	5.0	11.2								
10	Dez	7.1	-2.3	0.0	9.4	-6.2	1.7	12.0	16.3								
11	Jan	6.2	6.0	-0.6	7.3	-5.1	0.5	13.7	8.8								
	Fev	7.0	2.2	1.8	5.6	-5.4	1.5	9.4	9.3								
	Mar	5.1	1.6	3.0	5.3	-3.3	2.8	6.6	8.1								
	Abr	5.7	3.2	2.5	4.8	-4.0	2.7	9.2	6.8								
	Mai	5.7	4.0	0.2	4.2	-3.7	2.1	7.8	7.7								
	Jun	4.6	3.7	0.8	3.3	-3.8	-0.8	4.3	7.3								
	Jul	4.2	3.1	0.3	3.6	-3.9	-0.6	2.1	6.6								
	Ago	3.6	1.6	-0.3	3.6	-4.1	-1.1	3.5	6.3								
	Set	3.0	-3.1	-1.3	0.9	-3.9	-3.1	5.1	4.8								
	Out	2.0	-2.2	-2.0	-0.4	-3.8	-3.3	5.5	4.9								
	Nov	2.2	-4.3	-2.8	-0.8	-4.9	-4.4	2.6	2.4								
	Dez	-0.8	-2.7	-2.4	0.3	-5.1	-5.4	5.2	-5.6								
12	Jan	-3.0	-8.8	-1.4	0.4	-5.8	-5.7	-0.2	-0.9								
	Fev	-3.2	-5.8	-4.0	-0.4	-5.5	-7.6	6.0	-2.0								
	Mar	-4.6	-5.9	-5.6	0.9	-6.6	-11.7	6.3	-1.4								
	Abr	-5.7	-5.8	-6.3	-0.7	-6.4	-12.4	3.4	-1.5								
	Mai	-6.4	-6.2	-4.9	-0.4	-6.9	-12.4	3.6	-3.0								
	Jun	-6.2	-6.4	-6.0	-1.6	-8.1	-12.9	7.7	-3.2								

**B.4.2.3 EMPRÉSTIMOS DE OUTRAS INSTITUIÇÕES FINANCEIRAS MONETÁRIAS
A SOCIEDADES NÃO FINANCEIRAS POR RAMO
DE ATIVIDADE⁽¹⁾ (continuação)**
Estrutura e taxas de variação anual^(a)

**LOANS OF OTHER MONETARY FINANCIAL INSTITUTIONS TO
NON-FINANCIAL CORPORATIONS BY BRANCH
OF ACTIVITY⁽¹⁾ (continued)**
Relative weight and annual growth rates^(a)

Fonte / Source: Banco de Portugal

Em percentagem / In percentages

CAE - Rev.3 NACE Rev.2	J		K (64202)		L		M+N					
	Atividades de informação e de comunicação		Atividades das sociedades gestoras de participações sociais não financeiras		Atividades imobiliárias		Atividades de consultoria, técnicas e administrativa		Educação, saúde e outras atividades		Total	
		(1.0%)		(9.2%)		(14.6%)		(6.5%)		(3.4%)		(100%)
		9		10		11		12		13		14
08	Dez	10.4	15.5	14.0	8.7	13.9	10.7					
09	Dez	6.8	2.3	1.4	-7.6	15.7	1.9					
10	Dez	19.2	5.6	-5.7	-2.2	5.0	0.9					
11	Jan	10.2	7.3	-4.7	-4.4	4.8	0.7					
	Fev	7.5	5.5	-5.2	-2.0	3.5	0.6					
	Mar	5.2	5.6	-4.8	-3.2	5.4	1.2					
	Abr	3.6	5.6	-4.0	1.4	7.4	1.5					
	Mai	-0.2	4.5	-3.9	1.8	7.3	1.0					
	Jun	2.2	1.0	-4.2	1.4	7.2	0.0					
	Jul	1.9	4.1	-4.2	-0.8	8.4	-0.1					
	Ago	2.4	5.4	-4.2	-1.5	7.5	-0.2					
	Set	2.6	2.1	-3.2	4.9	6.1	-0.5					
	Out	0.6	0.0	-3.1	7.2	5.5	-0.8					
	Nov	-3.2	2.5	-2.6	5.3	4.2	-1.5					
	Dez	2.8	1.0	-2.5	-3.7	1.2	-2.5					
12	Jan	0.4	-1.0	-4.8	2.5	5.2	-2.7					
	Fev	-3.3	2.3	-4.4	-1.8	7.6	-2.8					
	Mar	-0.4	-2.0	-6.0	-2.9	5.8	-4.4					
	Abr	-4.1	-1.7	-5.9	-4.8	2.2	-5.1					
	Mai	-2.5	-3.0	-6.6	-7.6	2.3	-5.4					
	Jun	-0.0	-4.1	-4.8	-10.7	1.8	-5.3					

(1) Não inclui crédito titulado. / Excludes securities.

*Entre parêntesis é indicado o peso de cada ramo de atividade no total em termos de saldos em fim de mês (média do último ano). / The value between brackets refers to the relative weight of each branch of activity in terms of end-of-month stocks (previous year average).

B.4.3 ATIVOS EM MOEDA ESTRANGEIRA⁽¹⁾ DE OUTRAS INSTITUIÇÕES FINANCEIRAS MONETÁRIAS FACE AO SETOR NÃO MONETÁRIO

Por setor institucional - Saldos em fim de mês

ASSETS DENOMINATED IN FOREIGN CURRENCY⁽¹⁾ OF OTHER MONETARY FINANCIAL INSTITUTIONS VIS-À-VIS NON-MONETARY SECTOR

By institutional sector - End-of-month figures

Fonte / Source: Banco de Portugal

10⁶ euros

	Setor institucional							Total
	Instituições financeiras não monetárias	Administrações públicas	Sociedades não financeiras				Particulares ⁽²⁾	
			Empréstimos	Títulos exceto ações	Ações e outras participações	Total		
	Non-monetary financial institutions	General government	Non-financial corporations				Private individuals ⁽²⁾	Total
			Loans	Securities other than shares	Shares and other equity	Total		
	1	2	3	4	5	6=3+4+5	7	8=1+2+6+7
08 Dez	55	0	470	354	950	1 774	81	1 910
09 Dez	237	3	367	237	1 016	1 620	89	1 950
10 Dez	258	102	504	179	1 060	1 743	78	2 181
11 Jan	286	100	506	159	1 067	1 732	74	2 192
Fev	287	100	508	161	1 059	1 728	75	2 190
Mar	247	104	449	261	1 043	1 754	84	2 188
Abr	201	92	439	156	1 011	1 606	97	1 996
Mai	203	94	491	159	1 034	1 684	122	2 103
Jun	201	95	455	159	1 030	1 644	109	2 049
Jul	214	97	451	152	1 040	1 644	114	2 068
Ago	215	95	466	152	1 030	1 648	98	2 057
Set	231	102	496	151	1 080	1 727	92	2 152
Out	270	133	497	140	1 053	1 691	88	2 182
Nov	237	139	636	161	1 085	1 882	94	2 352
Dez	230	167	633	142	1 114	1 888	80	2 365
12 Jan	133	198	670	140	1 101	1 910	83	2 324
Fev	133	169	675	142	1 105	1 922	77	2 301
Mar	118	177	668	127	1 110	1 905	71	2 272
Abr	118	133	656	137	1 118	1 911	73	2 235
Mai	127	124	682	129	1 169	1 981	75	2 306
Jun	148	110	691	125	1 157	1 973	74	2 304

(1) Até janeiro de 2002 corresponde a moedas que não escudos e euros, a partir desta data, reflete os saldos denominados em moedas que não euros. / Up to January 2002 corresponds to currencies other than escudos or euros, afterwards reflects balances denominated in currencies other than euros.

(2) Inclui emigrantes. / Includes emigrants.

B.4.4 EMPRÉSTIMOS DE OUTRAS INSTITUIÇÕES FINANCEIRAS MONETÁRIAS A SOCIEDADES NÃO FINANCEIRAS E PARTICULARES⁽¹⁾⁽²⁾

Por distrito / região autónoma - Saldos em fim de ano

LOANS OF OTHER MONETARY FINANCIAL INSTITUTIONS TO NON-FINANCIAL CORPORATIONS AND TO PRIVATE INDIVIDUALS⁽¹⁾⁽²⁾

By administrative region - End-of-year figures

Fonte / Source: Banco de Portugal

10⁶ euros

	Aveiro	Beja	Braga	Bragança	Castelo Branco	Coimbra	Évora	Faro	Guarda	Leiria	Lisboa	Portalegre
	1	2	3	4	5	6	7	8	9	10	11	12
07 Dez	10 536	1 705	11 740	1 264	2 360	6 049	2 656	8 746	1 413	8 400	94 978	1 260
08 Dez	11 216	1 876	12 749	1 314	2 364	6 258	2 828	9 435	1 470	8 957	105 816	1 352
09 Dez	11 306	1 990	13 303	1 359	2 395	6 538	2 903	9 934	1 518	9 203	109 317	1 411
10 Dez	11 410	2 024	13 568	1 394	2 377	6 748	2 964	10 071	1 545	9 284	109 630	1 442
11 Dez	11 061	2 003	13 016	1 368	2 314	6 455	2 917	9 259	1 469	8 929	113 264	1 412

	Porto	Santarém	Setúbal	Viana do Castelo	Vila Real	Viseu	Açores	do qual / of which:	Madeira	do qual / of which:	Total
	13	14	15	16	17	18	19	Off-shore	21	Off-shore	23=1+...+19+21
07 Dez	36 479	6 493	14 206	2 528	2 184	4 369	4 065	0	7 455	1 237	228 888
08 Dez	38 535	6 806	14 943	2 864	2 307	4 853	4 446	0	7 996	1 036	248 383
09 Dez	39 508	6 793	14 939	3 018	2 370	4 989	4 646	0	8 332	988	255 773
10 Dez	38 309	6 801	14 905	3 056	2 384	4 937	4 819	0	8 166	1 001	255 836
11 Dez	36 807	6 571	14 387	3 024	2 293	4 788	4 723	0	7 352	211	253 413

(1) Não inclui crédito titulado. / Excludes securities.

(2) Inclui emigrantes. / Includes emigrants.

**B.5.1.1 DEPÓSITOS E EQUIPARADOS DE OUTROS INTERMEDIÁRIOS
FINANCEIROS E AUXILIARES FINANCEIROS EM OUTRAS
INSTITUIÇÕES FINANCEIRAS MONETÁRIAS**

Saldos em fim de mês

**DEPOSITS AND DEPOSIT-LIKE INSTRUMENTS OF OTHER FINANCIAL
INTERMEDIARIES AND FINANCIAL AUXILIARIES WITH OTHER
MONETARY FINANCIAL INSTITUTIONS**

End-of-month figures

Fonte / Source: Banco de Portugal

10⁶ euros

	Depósitos com pré-aviso	Responsabilidades à vista	Outros depósitos e equiparados				Total
			Até 1 ano	De 1 a 2 anos	A mais de 2 anos	Total	
			Other deposits and deposit-like instruments				
	Deposits redeemable at notice	Overnight deposits	Up to 1 year	From 1 to 2 years	Over 2 years	Total	Total
	1	2	3	4	5	6=3+4+5	7=1+2+6
08 Dez	0	4 263	2 671	57	23 727	26 455	30 718
09 Dez	95	3 505	5 418	35	31 217	36 670	40 270
10 Dez	18	2 622	5 752	56	43 070	48 878	51 519
11 Jan	17	2 900	5 035	54	41 240	46 330	49 246
Fev	18	2 821	5 304	66	45 146	50 516	53 355
Mar	18	2 465	5 220	65	46 915	52 199	54 682
Abr	19	2 545	4 805	63	48 267	53 135	55 698
Mai	21	2 438	4 849	68	47 684	52 601	55 059
Jun	1	2 042	4 594	90	48 570	53 254	55 297
Jul	2	2 658	4 245	90	48 314	52 649	55 309
Ago	1	2 518	4 400	121	47 779	52 300	54 820
Set	2	1 473	4 133	161	47 752	52 046	53 521
Out	1	1 442	3 990	362	47 590	51 942	53 385
Nov	1	1 684	3 541	392	47 067	51 000	52 686
Dez	1	1 592	3 901	585	46 850	51 336	52 930
12 Jan	1	1 829	3 635	483	46 685	50 803	52 633
Fev	1	2 022	3 251	480	46 961	50 692	52 715
Mar	2	1 958	3 326	468	43 922	47 716	49 676
Abr	1	1 959	3 215	457	43 466	47 138	49 099
Mai	1	1 790	3 823	459	41 389	45 671	47 463
Jun	1	1 405	3 892	418	34 909	39 220	40 626

**B.5.1.2 DEPÓSITOS E EQUIPARADOS DE SOCIEDADES DE SEGUROS E
FUNDOS DE PENSÕES EM OUTRAS INSTITUIÇÕES
FINANCEIRAS MONETÁRIAS**

Saldos em fim de mês

**DEPOSITS AND DEPOSIT-LIKE INSTRUMENTS OF INSURANCE CORPORATIONS
AND PENSION FUNDS WITH OTHER MONETARY
FINANCIAL INSTITUTIONS**

End-of-month figures

Fonte / Source: Banco de Portugal

10⁶ euros

	Depósitos com pré-aviso	Responsabilidades à vista	Outros depósitos e equiparados				Total
			Até 1 ano	De 1 a 2 anos	A mais de 2 anos	Total	
			Other deposits and deposit-like instruments				
	Deposits redeemable at notice	Overnight deposits	Up to 1 year	From 1 to 2 years	Over 2 years	Total	Total
	1	2	3	4	5	6=3+4+5	7=1+2+6
08 Dez	0	4 346	2 945	470	121	3 536	7 882
09 Dez	0	3 481	2 118	482	360	2 960	6 440
10 Dez	0	3 139	4 417	55	293	4 764	7 903
11 Jan	0	3 565	4 095	53	294	4 442	8 007
Fev	0	3 146	4 396	453	292	5 141	8 286
Mar	0	3 696	4 824	450	267	5 541	9 237
Abr	0	3 769	4 921	424	265	5 611	9 380
Mai	0	3 488	4 670	423	265	5 358	8 846
Jun	0	4 145	4 567	425	308	5 300	9 445
Jul	0	3 357	4 914	416	309	5 640	8 997
Ago	0	3 400	4 957	417	307	5 681	9 081
Set	0	3 027	5 307	435	324	6 066	9 094
Out	0	3 455	4 675	1 106	408	6 189	9 644
Nov	0	2 613	4 840	1 294	408	6 541	9 155
Dez	0	2 560	4 148	863	397	5 409	7 959
12 Jan	0	2 899	4 421	918	391	5 731	8 629
Fev	0	3 320	4 327	565	390	5 282	8 602
Mar	0	2 802	4 791	568	324	5 683	8 485
Abr	0	2 638	4 766	513	322	5 601	8 239
Mai	0	2 966	5 089	511	320	5 920	8 887
Jun	0	1 987	4 925	387	316	5 628	7 615

B.5.1.3 DEPÓSITOS E EQUIPARADOS DA ADMINISTRAÇÃO CENTRAL EM OUTRAS INSTITUIÇÕES FINANCEIRAS MONETÁRIAS
Saldos em fim de mês

DEPOSITS AND DEPOSIT-LIKE INSTRUMENTS OF CENTRAL GOVERNMENT WITH OTHER MONETARY FINANCIAL INSTITUTIONS
End-of-month figures

10⁶ euros

Fonte / Source: Banco de Portugal

	Depósitos com pré-aviso Deposits redeemable at notice	Responsabilidades à vista Overnight deposits	Outros depósitos e equiparados Other deposits and deposit-like instruments				Total
			Até 1 ano Up to 1 year	De 1 a 2 anos From 1 to 2 years	A mais de 2 anos Over 2 years	Total	
			3	4	5	6=3+4+5	
1	2	3	4	5	6=3+4+5	7=1+2+6	
08 Dez	0	1 866	1 411	1	25	1 436	3 302
09 Dez	0	1 335	1 441	3	25	1 469	2 803
10 Dez	0	1 132	2 437	3	17	2 456	3 589
11 Jan	0	1 041	770	6	17	793	1 835
Fev	1	1 254	4 903	8	17	4 928	6 183
Mar	1	815	2 751	10	17	2 777	3 593
Abr	1	949	7 297	8	17	7 321	8 271
Mai	1	1 361	8 563	9	17	8 588	9 950
Jun	1	2 324	7 875	13	17	7 904	10 230
Jul	1	1 403	8 428	13	16	8 457	9 861
Ago	1	732	7 879	15	18	7 912	8 645
Set	1	1 113	9 277	18	18	9 314	10 428
Out	1	800	9 128	17	18	9 162	9 963
Nov	1	903	6 185	22	18	6 224	7 128
Dez	0	805	8 066	33	17	8 116	8 922
12 Jan	0	699	11 703	34	17	11 754	12 453
Fev	1	798	11 249	18	17	11 284	12 083
Mar	1	1 397	10 536	17	18	10 571	11 969
Abr	1	852	10 608	17	18	10 642	11 496
Mai	1	940	10 043	14	17	10 074	11 015
Jun	1	798	8 799	11	17	8 827	9 627

B.5.1.4 DEPÓSITOS E EQUIPARADOS DAS ADMINISTRAÇÕES PÚBLICAS EXCETO ADMINISTRAÇÃO CENTRAL EM OUTRAS INSTITUIÇÕES FINANCEIRAS MONETÁRIAS
Saldos em fim de mês

DEPOSITS AND DEPOSIT-LIKE INSTRUMENTS OF GENERAL GOVERNMENT EXCEPT CENTRAL GOVERNMENT WITH OTHER MONETARY FINANCIAL INSTITUTIONS
End-of-month figures

10⁶ euros

Fonte / Source: Banco de Portugal

	Depósitos com pré-aviso Deposits redeemable at notice	Responsabilidades à vista Overnight deposits	Outros depósitos e equiparados Other deposits and deposit-like instruments				Total
			Até 1 ano Up to 1 year	De 1 a 2 anos From 1 to 2 years	A mais de 2 anos Over 2 years	Total	
			3	4	5	6=3+4+5	
1	2	3	4	5	6=3+4+5	7=1+2+6	
08 Dez	0	1 673	2 067	2	1	2 070	3 743
09 Dez	1	1 868	1 753	8	3	1 765	3 633
10 Dez	1	1 521	2 140	22	9	2 171	3 693
11 Jan	0	1 388	2 472	24	9	2 505	3 892
Fev	1	1 496	2 453	25	9	2 487	3 984
Mar	1	1 451	2 411	23	9	2 443	3 895
Abr	1	1 568	2 558	21	8	2 588	4 157
Mai	1	1 584	2 896	26	7	2 929	4 513
Jun	1	1 654	2 643	28	7	2 677	4 332
Jul	1	1 417	2 255	27	7	2 289	3 707
Ago	1	1 670	2 472	27	4	2 503	4 174
Set	1	1 486	2 636	27	4	2 667	4 155
Out	1	1 792	2 869	27	5	2 901	4 693
Nov	1	1 619	2 292	27	4	2 324	3 943
Dez	0	1 565	1 745	43	3	1 792	3 357
12 Jan	1	1 363	2 066	50	3	2 119	3 483
Fev	1	1 556	2 018	67	4	2 089	3 646
Mar	1	1 495	2 031	99	5	2 135	3 630
Abr	1	1 515	2 080	99	5	2 184	3 699
Mai	1	1 753	2 046	93	6	2 145	3 900
Jun	1	1 537	1 724	92	7	1 822	3 360

B.5.1.5 DEPÓSITOS E EQUIPARADOS DE SOCIEDADES NÃO FINANCEIRAS EM OUTRAS INSTITUIÇÕES FINANCEIRAS MONETÁRIAS

Saldos em fim de mês

DEPOSITS AND DEPOSIT-LIKE INSTRUMENTS OF NON-FINANCIAL CORPORATIONS WITH OTHER MONETARY FINANCIAL INSTITUTIONS

End-of-month figures

Fonte / Source: Banco de Portugal

10⁶ euros

	Depósitos com pré-aviso	Responsabilidades à vista	Outros depósitos e equiparados				Total
			Até 1 ano	De 1 a 2 anos	A mais de 2 anos	Total	
			Other deposits and deposit-like instruments				
	Deposits redeemable at notice	Overnight deposits	Up to 1 year	From 1 to 2 years	Over 2 years	Total	Total
	1	2	3	4	5	6=3+4+5	7=1+2+6
08 Dez	30	14 532	13 504	231	1 031	14 767	29 328
09 Dez	33	14 216	14 701	482	1 465	16 648	30 896
10 Dez	22	13 963	20 630	579	1 305	22 514	36 499
11 Jan	50	14 416	16 522	565	1 283	18 369	32 836
Fev	39	13 390	18 365	614	1 269	20 247	33 676
Mar	23	13 256	17 320	661	1 228	19 209	32 488
Abr	24	13 705	16 474	651	1 200	18 325	32 054
Mai	22	13 650	16 196	686	1 151	18 033	31 705
Jun	32	12 926	16 451	684	1 137	18 272	31 229
Jul	28	13 581	15 297	673	1 124	17 093	30 702
Ago	25	12 924	15 249	681	1 114	17 044	29 993
Set	24	12 685	16 187	655	1 104	17 946	30 654
Out	30	12 789	18 013	663	1 094	19 770	32 589
Nov	20	12 212	18 093	660	1 094	19 846	32 078
Dez	24	12 807	18 753	745	1 083	20 581	33 412
12 Jan	30	12 905	17 619	844	1 106	19 570	32 505
Fev	26	12 236	17 919	1 009	1 124	20 051	32 313
Mar	28	11 950	17 263	1 023	1 128	19 413	31 391
Abr	33	12 791	16 562	1 194	1 182	18 938	31 762
Mai	33	12 635	15 414	1 137	1 222	17 773	30 441
Jun	47	12 077	15 509	1 003	1 241	17 753	29 877

B.5.1.6 DEPÓSITOS E EQUIPARADOS DE PARTICULARES EM OUTRAS INSTITUIÇÕES FINANCEIRAS MONETÁRIAS⁽¹⁾

Saldos em fim de mês

DEPOSITS AND DEPOSIT-LIKE INSTRUMENTS OF PRIVATE INDIVIDUALS WITH OTHER MONETARY FINANCIAL INSTITUTIONS⁽¹⁾

End-of-month figures

Fonte / Source: Banco de Portugal

10⁶ euros

	Depósitos com pré-aviso	Responsabilidades à vista	Outros depósitos e equiparados				Total
			Até 1 ano	De 1 a 2 anos	A mais de 2 anos	Total	
			Other deposits and deposit-like instruments				
	Deposits redeemable at notice	Overnight deposits	Up to 1 year	From 1 to 2 years	Over 2 years	Total	Total
	1	2	3	4	5	6=3+4+5	7=1+2+6
08 Dez	428	27 276	76 337	6 718	4 457	87 513	115 218
09 Dez	594	30 223	59 097	8 904	17 859	85 860	116 677
10 Dez	646	30 462	58 116	7 887	21 878	87 881	118 989
11 Jan	654	30 198	59 039	7 796	21 744	88 578	119 431
Fev	634	29 579	60 099	7 872	21 680	89 651	119 864
Mar	621	29 474	60 190	8 302	21 772	90 264	120 359
Abr	622	29 462	60 407	8 622	21 750	90 779	120 863
Mai	614	29 255	60 343	9 560	22 477	92 380	122 249
Jun	617	30 309	60 380	10 295	22 913	93 588	124 514
Jul	620	30 943	60 650	11 171	23 532	95 353	126 916
Ago	606	29 417	60 702	11 983	24 303	96 988	127 011
Set	579	28 388	61 077	12 549	24 959	98 586	127 553
Out	576	27 688	61 515	12 757	25 749	100 022	128 285
Nov	552	28 481	61 393	12 779	26 907	101 079	130 112
Dez	556	29 466	59 076	12 930	28 569	100 576	130 598
12 Jan	563	28 559	57 746	13 665	30 648	102 059	131 181
Fev	557	27 564	56 235	14 266	32 669	103 170	131 292
Mar	539	27 175	55 376	14 035	34 203	103 614	131 328
Abr	546	27 453	53 882	13 839	35 352	103 073	131 072
Mai	539	28 625	53 799	13 620	36 325	103 745	130 908
Jun	547	27 885	53 666	13 228	36 938	103 832	132 264

(1) Inclui emigrantes. / Includes emigrants

B.5.2 DEPÓSITOS E EQUIPARADOS EM MOEDA ESTRANGEIRA⁽¹⁾ DO SETOR NÃO MONETÁRIO EM OUTRAS INSTITUIÇÕES FINANCEIRAS MONETÁRIAS

Por setor institucional - Saldos em fim de mês

FOREIGN CURRENCY⁽¹⁾ DEPOSITS AND DEPOSIT-LIKE INSTRUMENTS OF NON-MONETARY SECTOR WITH OTHER MONETARY FINANCIAL INSTITUTIONS

By institutional sector - End-of-month figures

Fonte / Source: Banco de Portugal

10⁶ euros

	Setor institucional						Total
	Instituições financeiras não monetárias	Administrações públicas	Sociedades não financeiras			Particulares ⁽²⁾	
			Depósitos	Equiparados a depósitos	Total		
	Institutional sector		Non-financial corporations				
Non-monetary financial institutions	General government	Deposits	Deposit-like instruments	Total			
	1	2	3	4	5=3+4	6	7=1+2+5+6
08 Dez	251	58	719	0	719	2 566	3 594
09 Dez	230	10	830	0	830	2 544	3 614
10 Dez	314	12	770	0	770	2 635	3 730
11 Jan	292	23	720	0	720	2 544	3 579
Fev	345	26	897	0	897	2 566	3 834
Mar	334	28	939	0	939	2 488	3 788
Abr	355	13	839	0	839	2 424	3 631
Mai	269	363	739	0	739	2 502	3 872
Jun	285	18	791	0	791	2 468	3 562
Jul	264	18	732	0	732	2 494	3 508
Ago	276	38	744	0	744	2 456	3 515
Set	288	30	742	0	742	2 541	3 602
Out	318	21	737	0	737	2 470	3 547
Nov	329	47	741	0	741	2 569	3 687
Dez	353	42	776	0	776	2 571	3 742
12 Jan	384	9	687	0	687	2 503	3 583
Fev	366	43	661	0	661	2 481	3 552
Mar	334	13	632	0	632	2 478	3 457
Abr	437	6	710	0	710	2 507	3 660
Mai	444	13	681	0	681	2 577	3 716
Jun	422	44	734	0	734	2 622	3 822

(1) Até janeiro de 2002 corresponde a moedas que não escudos e euros, a partir desta data, reflete os saldos denominados em moedas que não euros. / Up to January 2002 corresponds to currencies other than escudos or euros, afterwards reflects balances denominated in currencies other than euros.

(2) Inclui emigrantes. / Includes emigrants.

B.5.3.1 DEPÓSITOS E EQUIPARADOS DE INSTITUIÇÕES FINANCEIRAS NÃO MONETÁRIAS, SOCIEDADES NÃO FINANCEIRAS E PARTICULARES EM OUTRAS IFM

Por distrito / região autónoma - Saldos em fim de ano

DEPOSITS AND DEPOSIT-LIKE INSTRUMENTS OF NON-MONETARY FINANCIAL INSTITUTIONS, NON-FINANCIAL CORPORATIONS AND PRIVATE INDIVIDUALS WITH OTHER IFM

By administrative region - End-of-year figures

Fonte / Source: Banco de Portugal

10⁶ euros

	Aveiro	Beja	Braga	Bragança	Castelo Branco	Coimbra	Évora	Faro	Guarda	Leiria	Lisboa	Portalegre
	1	2	3	4	5	6	7	8	9	10	11	12
07 Dez	6 267	1 368	6 892	1 421	1 950	4 021	1 699	5 100	1 749	4 578	69 311	1 041
08 Dez	7 256	1 481	7 946	1 604	2 183	4 545	1 883	5 441	1 987	5 187	83 466	1 139
09 Dez	7 489	1 518	8 481	1 707	2 244	4 702	1 901	5 445	2 048	5 486	92 474	1 179
10 Dez	7 747	1 546	8 737	1 754	2 327	4 892	1 951	5 481	2 122	5 660	110 583	1 178
11 Dez	8 595	1 583	9 389	1 889	2 483	5 388	2 070	5 642	2 317	6 062	112 883	1 228

	Porto	Santarém	Setúbal	Viana do Castelo	Vila Real	Viseu	Açores	do qual / of which:	Madeira	do qual / of which:	Total	
	13	14	15	16	17	18	19	Off-shore	21	Off-shore	22	23=1+...19+21
07 Dez	19 446	3 802	6 296	2 256	1 816	3 307	2 213	0	6 180	2 809	150 712	
08 Dez	22 271	4 224	6 950	2 554	2 081	3 721	2 580	0	6 809	2 122	175 309	
09 Dez	22 488	4 402	7 216	2 652	2 137	3 890	2 692	0	6 462	2 223	186 613	
10 Dez	23 419	4 531	7 403	2 702	2 201	3 976	2 822	0	6 396	2 040	207 428	
11 Dez	25 204	4 848	7 755	2 951	2 403	4 266	2 899	0	7 925	3 404	217 778	

B.5.3.2 DEPÓSITOS E EQUIPARADOS DE EMIGRANTES EM OUTRAS INSTITUIÇÕES FINANCEIRAS MONETÁRIAS
Por distrito / região autónoma - Saldos em fim de ano

DEPOSITS AND DEPOSIT-LIKE INSTRUMENTS OF EMIGRANTS WITH OTHER MONETARY FINANCIAL INSTITUTIONS
By administrative region - End-of-year figures

Fonte / Source: Banco de Portugal

10⁶ euros

	Aveiro	Beja	Braga	Bragança	Castelo Branco	Coimbra	Évora	Faro	Guarda	Leiria	Lisboa	Portalegre
	1	2	3	4	5	6	7	8	9	10	11	12
07 Dez	362	72	422	170	189	227	43	219	324	341	454	32
08 Dez	380	74	460	184	198	238	46	226	341	351	481	34
09 Dez	387	76	459	195	201	238	48	233	334	350	481	37
10 Dez	374	76	447	190	193	228	48	214	324	338	462	36
11 Dez	408	79	496	206	207	249	51	228	357	365	531	41

	Porto	Santarém	Setúbal	Viana do Castelo	Vila Real	Viseu	Açores	do qual / of which: Off-shore	Madeira	do qual / of which: Off-shore	Total
	13	14	15	16	17	18	19	20	21	22	23=1+...19+21
07 Dez	357	209	152	409	323	431	233	110	2 271	2 020	7 240
08 Dez	369	220	162	420	348	445	254	127	2 606	2 309	7 837
09 Dez	362	229	167	404	357	461	239	125	2 411	2 147	7 670
10 Dez	352	220	160	379	356	455	243	129	2 385	2 114	7 481
11 Dez	381	232	165	396	388	501	116	0	1 725	1 439	7 120

B.6.3.2 PASSIVOS DAS OUTRAS INSTITUIÇÕES FINANCEIRAS MONETÁRIAS FACE A INSTITUIÇÕES FINANCEIRAS MONETÁRIAS NÃO RESIDENTES⁽¹⁾

Por país - Saldos em fim de trimestre

LIABILITIES OF OTHER MONETARY FINANCIAL INSTITUTIONS VIS-À-VIS NON-RESIDENT MONETARY FINANCIAL INSTITUTIONS⁽¹⁾

By country - End-of-quarter figures

Fonte / Source: Banco de Portugal

10⁶ euros

		Outros países da área do euro	Outros países da União Europeia	Países fora da União Europeia	Total	Por memória:							
						Alemanha	Espanha	França	Itália	Luxemburgo	Reino Unido	Brasil	EUA
						Memo items:							
		Euro area	Other European Union countries	Non-European Union countries	Total	Germany	Spain	France	Italy	Luxembourg	United Kingdom	Brazil	USA
		1	2	3	4=1+2+3	5	6	7	8	9	10	11	12
07	Mar	49 925	14 590	66 483	130 998	10 640	15 949	13 277	604	2 407	13 823	85	1 180
	Jun	52 113	15 897	65 483	133 492	9 930	18 931	12 278	659	2 300	15 154	256	2 094
	Set	52 860	16 655	65 110	134 625	9 981	20 607	13 855	635	1 564	15 918	199	2 618
	Dez	57 152	16 400	65 307	138 859	10 558	21 674	15 589	768	1 788	15 591	311	2 853
08	Mar	58 981	16 422	61 754	137 157	10 064	24 118	15 359	563	1 896	15 508	33	2 210
	Jun	57 821	18 234	61 361	137 416	8 992	24 235	16 616	491	1 521	17 412	341	1 548
	Set	58 429	17 087	59 298	134 814	9 427	25 113	16 606	417	1 391	16 343	152	1 657
	Dez	54 968	13 993	55 493	124 454	8 619	23 601	16 380	417	1 121	13 376	159	1 093
09	Mar	54 512	13 521	57 224	125 256	8 758	22 860	16 779	262	1 259	12 995	54	2 462
	Jun	53 291	12 384	56 363	122 038	8 422	23 054	15 994	206	1 210	12 037	113	3 152
	Set	51 420	15 210	51 679	118 309	8 345	22 904	14 138	266	1 273	14 887	330	1 249
	Dez	45 694	23 899	46 795	116 389	8 227	17 714	13 449	322	1 148	23 572	258	1 562
10	Mar	46 109	26 776	46 281	119 165	7 897	17 932	13 014	184	1 551	26 336	293	1 370
	Jun	47 639	24 114	44 522	116 275	8 607	20 809	11 315	34	1 514	23 947	199	497
	Set	43 066	24 286	42 399	109 752	8 329	18 499	10 462	13	956	24 172	189	461
	Dez	43 867	22 386	43 471	109 724	8 019	19 779	9 931	239	910	22 320	62	500
11	Mar	43 418	25 370	39 014	107 802	8 063	20 468	9 279	236	1 131	25 021	3	622
	Jun	39 243	25 926	35 609	100 778	7 201	18 881	8 571	19	620	25 759	3	291
	Set	35 773	26 151	33 545	95 469	6 774	17 766	6 816	19	326	26 028	3	251
	Dez	31 297	25 307	32 116	88 719	6 131	15 325	5 852	19	182	25 238	5	306
12	Mar	29 514	27 015	27 001	83 531	4 955	13 660	7 395	19	99	26 980	6	374
	Jun	27 953	29 358	24 718	82 029	4 359	12 323	7 612	8	608	29 340	2	225

(1) Não inclui passivos por títulos emitidos. / Excludes liabilities for securities issued.

B.6.3.3 ATIVOS DAS OUTRAS INSTITUIÇÕES FINANCEIRAS MONETÁRIAS FACE AO SETOR NÃO MONETÁRIO NÃO RESIDENTE

Por país - Saldos em fim de trimestre

ASSETS OF OTHER MONETARY FINANCIAL INSTITUTIONS VIS-À-VIS NON-RESIDENT NON-MONETARY SECTOR

By country - End-of-quarter figures

Fonte / Source: Banco de Portugal

10⁶ euros

		Outros países da área do euro	Outros países da União Europeia	Países fora da União Europeia	Total	Por memória:							
						Alemanha	Espanha	França	Itália	Luxemburgo	Reino Unido	Brasil	EUA
						Memo items:							
		Euro area	Other European Union countries	Non-European Union countries	Total	Germany	Spain	France	Italy	Luxembourg	United Kingdom	Brazil	USA
		1	2	3	4=1+2+3	5	6	7	8	9	10	11	12
07	Mar	13 463	1 782	5 845	21 089	1 351	3 467	887	929	1 101	1 477	1 044	548
	Jun	15 039	2 225	6 368	23 633	1 561	4 319	710	1 036	1 743	1 762	921	782
	Set	15 630	2 066	5 685	23 381	1 824	4 486	715	874	1 580	1 600	1 179	499
	Dez	18 469	2 065	6 243	26 778	2 017	4 122	701	774	1 409	1 588	1 207	1 145
08	Mar	19 725	1 953	6 055	27 733	1 954	3 555	776	861	1 343	1 490	940	1 177
	Jun	23 540	1 905	6 264	31 709	1 854	3 833	841	844	1 417	1 480	857	1 074
	Set	26 426	2 541	6 755	35 722	1 795	3 885	772	864	1 793	2 131	948	1 103
	Dez	35 771	2 657	7 411	45 838	1 778	3 746	847	864	1 744	2 275	949	1 312
09	Mar	39 870	2 518	7 410	49 798	1 758	3 474	864	734	1 654	2 279	947	1 284
	Jun	42 019	2 430	7 120	51 569	1 670	3 432	925	1 041	1 566	2 207	861	1 261
	Set	46 295	2 572	7 316	56 183	1 733	4 232	1 154	1 715	1 677	2 292	977	1 312
	Dez	45 896	2 275	7 295	55 466	1 927	4 970	1 368	1 920	1 656	2 021	959	1 357
10	Mar	50 536	2 281	7 748	60 566	1 974	7 468	2 171	1 915	1 742	2 017	990	1 406
	Jun	48 510	2 112	7 882	58 503	1 839	7 036	1 701	1 732	1 071	1 869	967	1 463
	Set	47 234	2 079	7 493	56 807	1 840	4 687	1 667	1 721	2 133	1 846	880	1 313
	Dez	46 167	1 962	6 874	55 003	1 839	3 944	1 441	1 630	2 023	1 721	788	1 197
11	Mar	40 958	1 947	6 236	49 142	1 869	3 514	1 311	1 597	2 043	1 702	569	1 265
	Jun	40 170	2 076	5 450	47 696	1 811	4 131	1 104	1 602	1 993	1 824	478	996
	Set	37 470	1 863	4 970	44 302	1 751	3 860	1 066	1 358	1 918	1 619	303	904
	Dez	33 646	1 790	8 177	43 613	1 427	3 509	985	1 191	1 718	1 490	301	863
12	Mar	33 433	1 543	8 226	43 202	1 475	3 241	961	1 440	1 851	1 327	210	797
	Jun	27 750	1 515	8 293	37 558	1 050	3 117	924	1 463	1 874	1 323	170	773

**B.6.3.4 PASSIVOS DAS OUTRAS INSTITUIÇÕES FINANCEIRAS MONETÁRIAS
FACE AO SETOR NÃO MONETÁRIO NÃO RESIDENTE⁽¹⁾**

Por país - Saldos em fim de trimestre

**LIABILITIES OF OTHER MONETARY FINANCIAL INSTITUTIONS VIS-À-VIS
NON-RESIDENT NON-MONETARY SECTOR⁽¹⁾**

By country - End-of-quarter figures

Fonte / Source: Banco de Portugal

10⁶ euros

	Outros países da área do euro	Outros países da União Europeia	Países fora da União Europeia	Total	Por memória:								
					Alemanha	Espanha	França	Itália	Luxemburgo	Reino Unido	Brasil	EUA	
					Memo items:								
	Euro area	Other European Union countries	Non-European Union countries	Total	Germany	Spain	France	Italy	Luxembourg	United Kingdom	Brazil	USA	
	1	2	3	4=1+2+3	5	6	7	8	9	10	11	12	
07	Mar	12 823	656	7 280	20 759	9 901	848	559	64	620	623	264	407
	Jun	14 201	914	7 810	22 924	11 284	816	566	58	691	840	304	659
	Set	14 697	1 268	7 984	23 949	11 487	901	631	59	657	767	316	459
	Dez	13 746	1 442	8 544	23 732	11 011	787	649	59	641	913	289	793
08	Mar	14 056	1 014	9 005	24 074	11 347	836	651	57	631	983	291	769
	Jun	14 122	661	9 091	23 874	9 246	758	764	56	631	634	310	865
	Set	14 580	426	9 378	24 385	9 442	922	759	57	1 539	403	360	857
	Dez	10 453	346	10 111	20 910	6 113	692	744	55	1 407	320	380	918
09	Mar	9 406	350	11 845	21 601	3 755	522	850	54	1 499	305	445	985
	Jun	9 815	359	11 453	21 627	3 869	492	910	56	1 346	315	470	745
	Set	11 832	395	11 089	23 315	4 238	424	882	58	1 402	368	460	958
	Dez	11 807	478	11 100	23 386	3 915	377	845	60	1 370	437	473	968
10	Mar	13 418	458	13 080	26 957	3 983	378	898	59	1 329	421	525	1 039
	Jun	9 644	480	11 624	21 748	3 685	372	892	61	1 243	444	508	798
	Set	7 877	466	11 559	19 901	3 234	365	862	63	1 269	441	486	762
	Dez	7 564	524	11 592	19 680	3 350	391	826	62	1 270	501	429	793
11	Mar	6 689	719	10 548	17 956	2 624	328	922	62	1 162	696	437	750
	Jun	5 876	767	11 431	18 075	1 633	414	1 205	93	1 216	744	501	796
	Set	6 103	1 370	11 007	18 480	1 357	389	1 262	33	1 237	1 348	434	773
	Dez	4 551	1 272	10 588	16 411	334	452	1 235	36	631	1 250	400	816
12	Mar	3 935	1 257	11 752	16 944	335	354	1 264	37	583	1 235	373	677
	Jun	4 178	1 420	9 783	15 381	270	372	1 248	37	600	1 397	391	696

(1) Não inclui passivos por títulos emitidos. / Excludes liabilities for securities issued.

Fonte / Source: Banco Central Europeu / European Central Bank

Níveis em percentagem por ano; variações em pontos percentuais / Levels in percentages per annum; changes in percentage points

Com efeitos a partir de ⁽¹⁾	Facilidade permanente de depósito				Facilidade permanente de cedência de liquidez				Com efeitos a partir de ⁽¹⁾	Operações principais de refinanciamento				
	Nível		Variação		Nível		Variação			Leilões de taxa fixa		Leilões de taxa variável		Variação
	Taxa fixa		Taxa mínima de proposta		Nível		Nível			Taxa fixa		Taxa mínima de proposta		
	Level		Change		Level		Level			Level		Level		
Date with effect from ⁽¹⁾	Deposit facility				Marginal lending facility				Date with effect from ⁽¹⁾	Main refinancing operations				
	Fixed rate tenders		Variable rate tenders		Fixed rate		Minimum bid rate		Fixed rate		Minimum bid rate		Change	
	Level		Level		Level		Level		Level		Level			
	1	2	3	4	5	6	7							
99 Jan 1	2.00	-	4.50	-	99 Jan 1	3.00	-							
Jan 4 ⁽²⁾	2.75	0.75	3.25	-1.25										
Jan 22	2.00	-0.75	4.50	1.25										
Abr 9	1.50	-0.50	3.50	-1.00	Abr 14	2.50	-					-0.50		
Nov 5	2.00	0.50	4.00	0.50	Nov 10	3.00	-					0.50		
00 Fev 4	2.25	0.25	4.25	0.25	00 Fev 9	3.25	-					0.25		
Mar 17	2.50	0.25	4.50	0.25	Mar 22	3.50	-					0.25		
Abr 28	2.75	0.25	4.75	0.25	Mai 4	3.75	-					0.25		
Jun 9	3.25	0.50	5.25	0.50	Jun 15	4.25	-					0.50		
Jun 28 ⁽³⁾					Jun 28 ⁽³⁾	-	4.25					-		
Set 1	3.50	0.25	5.50	0.25	Set 6	-	4.50					0.25		
Out 6	3.75	0.25	5.75	0.25	Out 11	-	4.75					0.25		
01 Mai 11	3.50	-0.25	5.50	-0.25	01 Mai 15	-	4.50					-0.25		
Ago 31	3.25	-0.25	5.25	-0.25	Set 5	-	4.25					-0.25		
Set 18	2.75	-0.50	4.75	-0.50	Set 19	-	3.75					-0.50		
Nov 9	2.25	-0.50	4.25	-0.50	Nov 14	-	3.25					-0.50		
02 Dez 6	1.75	-0.50	3.75	-0.50	02 Dez 11	-	2.75					-0.50		
03 Mar 7	1.50	-0.25	3.50	-0.25	03 Mar 12	-	2.50					-0.25		
Jun 6	1.00	-0.50	3.00	-0.50	Jun 9	-	2.00					-0.50		
05 Dez 6	1.25	0.25	3.25	0.25	05 Dez 6	-	2.25					0.25		
06 Mar 8	1.50	0.25	3.50	0.25	06 Mar 8	-	2.50					0.25		
Jun 15	1.75	0.25	3.75	0.25	Jun 15	-	2.75					0.25		
Ago 9	2.00	0.25	4.00	0.25	Ago 9	-	3.00					0.25		
Out 11	2.25	0.25	4.25	0.25	Out 11	-	3.25					0.25		
Dez 13	2.50	0.25	4.50	0.25	Dez 13	-	3.50					0.25		
07 Mar 14	2.75	0.25	4.75	0.25	07 Mar 14	-	3.75					0.25		
Jun 13	3.00	0.25	5.00	0.25	Jun 13	-	4.00					0.25		
08 Jul 9	3.25	0.25	5.25	0.25	08 Jul 9	-	4.25					0.25		
Out 8	2.75	-0.50	4.75	-0.50										
Out g ⁽⁴⁾	3.25	0.50	4.25	-0.50	Out 15 ⁽⁵⁾	3.75	-					-0.50		
Nov 12	2.75	-0.50	3.75	-0.50	Nov 12	3.25	-					-0.50		
Dez 10	2.00	-0.75	3.00	-0.75	Dez 10	2.50	-					-0.75		
09 Jan 21	1.00	-1.00	3.00	-	09 Jan 21	2.00	-					-0.50		
Mar 11	0.50	-0.50	2.50	-0.50	Mar 11	1.50	-					-0.50		
Abr 8	0.25	-0.25	2.25	-0.25	Abr 8	1.25	-					-0.25		
Mai 13	0.25	-	1.75	-0.50	Mai 13	1.00	-					-0.25		
11 Abr 13	0.50	0.25	2.00	0.25	11 Abr 13	1.25	-					0.25		
Jul 13	0.75	0.25	2.25	0.25	Jul 13	1.50	-					0.25		
Nov 9	0.50	-0.25	2.00	-0.25	Nov 9	1.25	-					-0.25		
Dez 14	0.25	-0.25	1.75	-0.25	Dez 14	1.00	-					-0.25		
12 Jul 11	0.00	-0.25	1.50	-0.25	12 Jul 11	0.75	-					-0.25		

(1) O Conselho do BCE, no âmbito das decisões de política monetária, fixa simultaneamente as taxas de juro de facilidade permanente de depósito e de cedência de liquidez e a taxa mínima de proposta das operações principais de refinanciamento. Estas taxas têm efeito, salvo indicação em contrário, (i) no dia seguinte ao da reunião do Conselho do BCE para as facilidades permanentes e (ii) a partir da liquidação da primeira operação após aquela reunião para as operações principais de refinanciamento. / In the context of monetary policy decisions, the Governing Council of the ECB sets, on a simultaneous basis, the interest rates on the marginal lending and deposit facilities and the minimum bid rate on the main refinancing operations. Unless otherwise stated, these interest rates have effect from: (i) the day following the meeting of the Governing Council in the case of standing facilities and (ii) the settlement date of the first operation following the above meeting in the case of main refinancing operations.

(2) Em 22 de dezembro de 1998, o BCE anunciou que, como medida excecional, entre 4 e 21 de janeiro de 1999, seria aplicado um corredor estreito de 50 pontos base entre a taxa de juro da facilidade permanente de cedência de liquidez e a taxa de juro da facilidade permanente de depósito, com o objetivo de facilitar a transição para o novo sistema pelos participantes no mercado. / On 22 December 1998 the ECB announced that, as an exceptional measure between 4 and 21 January 1999, a narrow corridor of 50 basis points would be applied between the interest rates for the marginal lending facility and the deposit facility, aimed at facilitating the transition to the new regime by market participants.

(3) Em 8 de junho de 2000, o BCE anunciou que, a partir da operação a ser liquidada em 28 de junho de 2000, as operações principais de refinanciamento do Eurosistema seriam realizadas sob a forma de leilões de taxa variável. A taxa mínima de proposta refere-se à taxa de juro mínima à qual as contrapartes deverão colocar as suas propostas. / On 8 June 2000 the ECB announced that, starting from the operation to be settled on 28 June 2000, the main refinancing operations of the Eurosystem would be conducted as variable rate tenders. The minimum bid rate refers to the minimum interest rate at which counterparties may place their bids.

(4) Em 9 de outubro de 2008, o BCE reduziu a amplitude do corredor das facilidades permanentes de 200 pontos base para 100 pontos base em torno da taxa de juro aplicável às operações principais de refinanciamento do Eurosistema. Assim, a partir desta data, a taxa da facilidade permanente de cedência de liquidez foi reduzida de 100 pontos base para 50 pontos base acima da taxa de juro aplicável às operações principais de refinanciamento e a taxa da facilidade permanente de depósito passou de 100 pontos base para 50 pontos base abaixo da taxa de juro aplicável às operações principais de refinanciamento. / As of 9 October 2008, the ECB has narrowed the corridor of standing facilities from 200 basis points to 100 basis points around the interest rate on the main refinancing operation. Therefore, as of this date, the rate of the marginal lending facility has been reduced from 100 to 50 basis points above the interest rate on the main refinancing operation and the rate of the deposit facility has increased from 100 basis points to 50 basis points below the interest rate on the main refinancing operation.

(5) Em 8 de outubro de 2008, o BCE anunciou que as operações principais de refinanciamento semanais passariam a ser realizadas através de procedimento de leilão de taxa fixa com colocação total à taxa de juro aplicável às operações principais de refinanciamento a partir da operação a liquidar em 15 de outubro. Esta alteração substituiu a decisão prévia (tomada no mesmo dia) de reduzir em 50 pontos base a taxa mínima de proposta nas operações principais de refinanciamento realizadas através de leilões de taxa variável. / On 8 October 2008 the ECB announced that, starting from the operation to be settled on 15 October, the weekly main refinancing operations would be carried out through a fixed-rate tender procedure with full allotment at the interest rate on the main refinancing operations. This change overrode the previous decision (made on the same day) to cut by 50 basis points the minimum bid rate on the main refinancing operations conducted as variable rate tenders.

**B.7.1.1 TAXAS DE JURO SOBRE NOVAS OPERAÇÕES DE EMPRÉSTIMOS⁽¹⁾
CONCEDIDOS POR INSTITUIÇÕES FINANCEIRAS MONETÁRIAS
A RESIDENTES NA ÁREA DO EURO^(a)
Médias ponderadas**

**INTEREST RATES ON NEW LOANS⁽¹⁾ GRANTED BY MONETARY
FINANCIAL INSTITUTIONS TO RESIDENTS
IN THE EURO AREA^(a)
Weighted averages**

Fonte / Source: Banco de Portugal

Em percentagem / In percentages

	Sociedades não financeiras										Particulares								
	Operações até 1 milhão de euros				Operações acima de 1 milhão de euros				Para habitação			Para consumo			Para outros fins				
	Total		do qual:		Total		do qual:		Total	do qual:		do qual:		TAEG ⁽³⁾	Total	do qual:			
			com prazo de fixação inicial de taxa até 1 ano ⁽²⁾				com prazo de fixação inicial de taxa até 1 ano ⁽²⁾			com prazo de fixação inicial de taxa até 1 ano ⁽²⁾		com prazo de fixação inicial de taxa de 1 a 5 anos ⁽²⁾				com prazo de fixação inicial de taxa até 1 ano ⁽²⁾			
	1		2		3		4		5	6		7		8	9	10	11	12	13
	Non-financial corporations										Private individuals								
	Transactions up to and including EUR 1 million				Transactions over EUR 1 million				For house purchases			Consumer credit			Other purposes				
	Total		of which:		Total		of which:		Total	of which:		of which:		APRC ⁽³⁾	Total	of which:			
			with initial rate fixation up to 1 year ⁽²⁾				with initial rate fixation up to 1 year ⁽²⁾			with initial rate fixation up to 1 year ⁽²⁾		with initial rate fixation over 1 and up to 5 years ⁽²⁾				with initial rate fixation up to 1 year ⁽²⁾			
	1		2		3		4		5	6		7		8	9	10	11	12	13
08 Dez	7.25	7.26	5.75	5.78	4.94	4.96	5.70	9.92	8.11	12.62	11.88	6.20	6.15						
09 Dez	4.96	4.95	3.26	3.27	2.25	2.22	2.81	8.06	5.53	12.17	10.49	5.27	5.28						
10 Dez	5.93	5.92	4.59	4.57	2.98	2.96	4.08	8.39	6.67	10.05	9.89	5.83	5.79						
11 Jan	6.05	6.04	4.23	4.23	2.94	2.91	4.04	9.18	7.24	10.75	10.57	6.22	6.17						
Fev	6.30	6.28	4.37	4.35	3.05	3.03	4.13	9.51	7.41	11.46	11.06	6.46	6.43						
Mar	6.47	6.45	4.85	4.85	3.21	3.18	4.20	9.84	7.53	11.48	11.41	6.42	6.33						
Abr	6.48	6.47	4.89	4.88	3.44	3.41	4.46	9.85	7.39	11.84	11.43	6.21	6.13						
Mai	6.61	6.59	5.03	5.02	3.60	3.57	4.65	9.79	7.54	11.34	11.31	6.67	6.62						
Jun	6.88	6.87	5.21	5.16	3.76	3.74	4.82	9.80	7.64	11.30	11.36	6.43	6.32						
Jul	7.04	7.03	5.32	5.30	3.92	3.89	4.85	10.03	7.94	11.46	11.52	6.80	6.73						
Ago	7.24	7.24	5.81	5.81	4.15	4.11	5.10	10.35	8.36	11.63	12.05	6.75	6.68						
Set	7.25	7.24	6.18	6.07	4.20	4.16	5.16	10.45	8.28	11.78	11.99	6.91	6.94						
Out	7.46	7.46	6.11	6.12	4.27	4.24	5.25	10.38	8.16	12.12	12.04	7.13	7.10						
Nov	7.54	7.56	6.16	6.17	4.37	4.33	5.34	10.36	8.10	12.08	12.07	7.09	7.04						
Dez	7.52	7.53	5.89	5.88	4.28	4.25	5.21	10.04	8.04	11.58	11.65	6.91	6.89						
12 Jan	7.61	7.62	5.76	5.76	4.68	4.62	5.67	10.56	8.41	12.20	12.32	6.78	6.66						
Fev	7.54	7.54	5.93	5.91	4.44	4.38	5.33	10.72	8.36	12.46	12.36	7.39	7.32						
Mar	7.40	7.40	5.73	5.75	4.21	4.15	5.13	10.62	8.03	12.74	12.26	3.01	2.96						
Abr	7.31	7.31	5.56	5.55	4.04	4.02	4.99	10.98	8.34	13.25	12.74	7.12	7.06						
Mai	7.16	7.16	5.39	5.36	3.99	3.99	4.86	10.57	8.13	12.41	12.22	6.71	6.63						
Jun	7.12	7.12	5.06	5.06	3.90	3.91	4.80	10.34	7.99	12.27	11.90	7.22	7.14						

(1) Operações denominadas em euros e excluindo os descobertos bancários. / Transactions denominated in euros and excluding bank overdrafts.

(2) Inclui operações a taxa variável. / Includes floating rate loans.

(3) Taxa anual de encargos efetiva global. / Annual percentage rate of charge.

Chama-se a atenção para o facto da desagregação por prazos usada neste quadro corresponder aos prazos de fixação inicial da taxa de juro e não à maturidade contratual, que é o critério de desagregação aplicado às estatísticas das taxas de juro sobre saldos (ver nota aos quadros B.7.1.5 e B.7.1.6). Por exemplo, um novo empréstimo ao consumo a três anos com taxa de juro indexada, revista de 6 em 6 meses, é classificado neste quadro no segmento "Empréstimos a particulares para consumo com prazo de fixação inicial de taxa até 1 ano", enquanto que um outro novo empréstimo ao consumo a três anos com taxa de juro fixa é classificado neste mesmo quadro no segmento "Empréstimos a particulares para consumo com prazo de fixação inicial de taxa de 1 a 5 anos"; nos quadros B.7.1.5 e B.7.1.6 estas duas operações são, em ambos os casos, classificadas no segmento "Empréstimos a particulares para consumo e outros fins - operações de 1 a 5 anos".

Saliente-se, ainda, que as taxas de juro das novas operações de empréstimos apresentadas neste quadro, por serem agregadas com recurso exclusivo aos montantes das operações e por estarem desagregadas por prazo de fixação inicial de taxa e não por prazo contratual, não podem ser interpretadas como o contributo na margem para as taxas de juro dos saldos (ver notas no fim da publicação relativas a este capítulo). Tal implica, nomeadamente, que se perde o significado habitual dos *spreads* face aos indexantes relevantes.

It should be noted that the maturity breakdown used in this table refers to the initial rate fixation period and not to the original maturity, which is the criterion applied to interest rate statistics on outstanding amounts (see note to tables B.7.1.5 and B.7.1.6). For example, a new consumer credit at 3 years with indexed interest rate, revised every 6 months, is classified in this table in the segment "Consumer credit to private individuals with an initial rate fixation up to 1 year", whereas another new consumer credit at 3 years with fixed interest rate is classified under "Consumer credit to private individuals with an initial rate fixation over 1 and up to 5 years"; in tables B.7.1.5 and B.7.1.6 these transactions are both recorded under "Consumer credit and loans to other purposes to private individuals - over 1 and up to 5 years".

Additionally, given that the interest rates on new business loans presented in this table are weighted only by volumes and that the breakdown refers to the initial rate fixation period and not to the original maturity, the interest rates on new business should not be interpreted as a contribute at the margin to the interest rates on outstanding amounts (see notes to this chapter at the end of this publication). In particular, this implies that the usual meaning of *spreads vis-à-vis* the relevant reference rates is lost.

**B.7.1.2 MONTANTES DE NOVAS OPERAÇÕES DE EMPRÉSTIMOS⁽¹⁾
CONCEDIDOS POR INSTITUIÇÕES FINANCEIRAS MONETÁRIAS
A RESIDENTES NA ÁREA DO EURO^(a)
Volumes mensais**

**NEW LOANS⁽¹⁾ GRANTED BY MONETARY FINANCIAL
INSTITUTIONS TO RESIDENTS IN
THE EURO AREA^(a)
Monthly volumes**

Fonte / Source: Banco de Portugal

10⁶ euros

		Sociedades não financeiras						Particulares							
		Operações até 1 milhão de euros		Operações acima de 1 milhão de euros				Para habitação		Para consumo			Para outros fins		
		Total	do qual:	Total	do qual:	Total	do qual:	Total	do qual:	do qual:	Total	do qual:	Total	do qual:	
			com prazo de fixação inicial de taxa até 1 ano ⁽²⁾		com prazo de fixação inicial de taxa até 1 ano ⁽²⁾		com prazo de fixação inicial de taxa até 1 ano ⁽²⁾		com prazo de fixação inicial de taxa até 1 ano ⁽²⁾	com prazo de fixação inicial de taxa até 1 ano ⁽²⁾		com prazo de fixação inicial de taxa de 1 a 5 anos ⁽²⁾		com prazo de fixação inicial de taxa até 1 ano ⁽²⁾	
Non-financial corporations						Private individuals									
Transactions up to and including EUR 1 million				Transactions over EUR 1 million		For house purchases		Consumer credit			Other purposes				
Total	of which:	Total	of which:	Total	of which:	Total	of which:	of which:	Total	of which:	Total	of which:			
	with initial rate fixation up to 1 year ⁽²⁾		with initial rate fixation up to 1 year ⁽²⁾		with initial rate fixation up to 1 year ⁽²⁾		with initial rate fixation up to 1 year ⁽²⁾	with initial rate fixation up to 1 year ⁽²⁾		with initial rate fixation over 1 and up to 5 years ⁽²⁾		with initial rate fixation up to 1 year ⁽²⁾			
1	2	3	4	5	6	7	8	9	10	11					
08 Dez	2 312	2 278	3 806	3 714	858	793	317	137	70	721	706				
09 Dez	2 056	2 030	2 093	2 082	865	859	317	176	61	437	416				
10 Dez	2 079	2 025	2 405	2 355	844	839	406	187	79	388	373				
11 Jan	1 666	1 631	1 700	1 698	587	583	271	111	61	251	242				
Fev	1 545	1 510	1 622	1 591	549	545	277	117	55	228	220				
Mar	1 824	1 776	1 439	1 436	598	592	312	113	77	273	256				
Abr	1 742	1 698	2 132	2 103	475	471	242	89	63	335	323				
Mai	1 955	1 899	1 858	1 837	536	532	266	98	70	250	236				
Jun	1 829	1 783	1 782	1 685	398	394	237	90	62	283	271				
Jul	1 924	1 870	2 081	1 983	368	362	229	87	54	267	253				
Ago	1 691	1 637	1 757	1 744	316	311	236	89	55	253	243				
Set	1 784	1 736	1 964	1 634	281	278	223	82	52	260	242				
Out	1 794	1 760	2 076	1 993	236	232	200	73	46	302	293				
Nov	1 796	1 759	1 832	1 808	230	226	189	72	44	259	250				
Dez	1 950	1 900	3 243	3 114	279	276	200	80	45	317	292				
12 Jan	1 706	1 667	2 234	2 229	153	150	168	66	41	268	255				
Fev	1 566	1 532	1 868	1 858	144	142	170	65	41	217	205				
Mar	1 707	1 679	2 595	2 557	189	184	191	78	41	1 124	1 115				
Abr	1 521	1 493	2 238	2 183	156	150	149	55	38	258	252				
Mai	1 743	1 714	1 757	1 720	160	155	178	71	42	214	205				
Jun	1 619	1 582	2 488	2 419	156	151	161	68	37	164	159				

(1) Operações denominadas em euros e excluindo os descobertos bancários. / Transactions denominated in euros and excluding bank overdrafts.

(2) Inclui operações a taxa variável. / Includes floating rate loans.

Chama-se a atenção para o facto da desagregação por prazos usada neste quadro corresponder aos prazos de fixação inicial da taxa de juro e não à maturidade contratual, que é o critério de desagregação aplicado às estatísticas das taxas de juro sobre saldos (ver nota aos quadros B.7.1.5 e B.7.1.6). Por exemplo, um novo empréstimo ao consumo a três anos com taxa de juro indexada, revista de 6 em 6 meses, é classificado neste quadro no segmento "Empréstimos a particulares para consumo com prazo de fixação inicial de taxa até 1 ano", enquanto que um outro novo empréstimo ao consumo a três anos com taxa de juro fixa é classificado neste mesmo quadro no segmento "Empréstimos a particulares para consumo com prazo de fixação inicial de taxa de 1 a 5 anos"; nos quadros B.7.1.5 e B.7.1.6 estas duas operações são, em ambos os casos, classificadas no segmento "Empréstimos a particulares para consumo e outros fins - operações de 1 a 5 anos".

It should be noted that the maturity breakdown used in this table refers to the initial rate fixation period and not to the original maturity, which is the criterion applied to interest rate statistics on outstanding amounts (see note to tables B.7.1.5 and B.7.1.6). For example, a new consumer credit at 3 years with indexed interest rate, revised every 6 months, is classified in this table in the segment "Consumer credit to private individuals with an initial rate fixation up to 1 year", whereas another new consumer credit at 3 years with fixed interest rate is classified under "Consumer credit to private individuals with an initial rate fixation over 1 and up to 5 years"; in tables B.7.1.5 and B.7.1.6 these transactions are both recorded under "Consumer credit and loans to other purposes to private individuals - over 1 and up to 5 years".

B.7.1.3 TAXAS DE JURO SOBRE NOVAS OPERAÇÕES DE DEPÓSITOS COM PRAZO ACORDADO⁽¹⁾ DE RESIDENTES NA ÁREA DO EURO EM INSTITUIÇÕES FINANCEIRAS MONETÁRIAS^(a)
Médias ponderadas

INTEREST RATES ON NEW DEPOSITS WITH AGREED MATURITY⁽¹⁾ PLACED BY RESIDENTS IN THE EURO AREA WITH MONETARY FINANCIAL INSTITUTIONS^(a)
Weighted averages

Fonte / Source: Banco de Portugal

Em percentagem / In percentages

	Sociedades não financeiras			Particulares		
	Total	do qual:		Total	do qual:	
		Até 1 ano			Até 1 ano	
	Non-financial corporations			Private individuals		
	Total	of which:		Total	of which:	
		Up to 1 year			Up to 1 year	
	1	2		3	4	
08 Dez	3.71	3.71		3.71	3.68	
09 Dez	1.34	1.32		1.71	1.52	
10 Dez	3.21	3.22		2.68	2.56	
11 Jan	3.09	3.08		2.78	2.70	
Fev	3.03	3.02		2.90	2.82	
Mar	3.21	3.21		3.13	3.00	
Abr	2.96	2.96		3.33	3.24	
Mai	3.75	3.75		3.54	3.41	
Jun	3.81	3.81		3.63	3.50	
Jul	4.12	4.12		3.87	3.82	
Ago	4.29	4.29		4.00	4.00	
Set	4.50	4.51		4.03	4.05	
Out	4.49	4.49		4.53	4.57	
Nov	3.27	3.27		3.64	3.54	
Dez	2.94	2.92		3.65	3.56	
12 Jan	2.98	2.94		3.87	3.75	
Fev	2.97	2.90		3.74	3.52	
Mar	3.01	2.98		3.74	3.60	
Abr	1.98	1.91		3.42	3.27	
Mai	1.74	1.72		3.30	3.15	
Jun	1.57	1.56		3.13	3.00	

(1) Operações denominadas em euros relativas a depósitos a prazo e de poupança e equiparados a depósitos (excluindo acordos de recompra e depósitos com pré-aviso). / Transactions denominated in euros regarding deposits with agreed maturity, savings' deposits and deposit-like instruments (excluding repurchase agreements and deposits redeemable at notice).

As taxas de juro das novas operações de depósito apresentadas neste quadro, por serem agregadas com recurso exclusivo aos montantes das operações, não podem ser interpretadas como o contributo na margem para as taxas de juro dos saldos (ver notas no fim da publicação relativas a este capítulo). Tal implica, nomeadamente, que se perde o significado habitual dos *spreads* face aos indexantes relevantes.

Given that the interest rates on new business loans presented in this table are weighted only by volumes and that the breakdown refers to the initial rate fixation period of the rate and not to the original maturity, the interest rates on new business should not be interpreted as a contribute at the margin to the interest rates on outstanding amounts (see notes to this chapter at the end of this publication). In particular, this implies that the usual meaning of spreads vis-à-vis the relevant reference rates is lost.

B.7.1.4 MONTANTES DE NOVAS OPERAÇÕES DE DEPÓSITOS COM PRAZO ACORDADO⁽¹⁾ DE RESIDENTES NA ÁREA DO EURO EM INSTITUIÇÕES FINANCEIRAS MONETÁRIAS^(a)
Volumes mensais

NEW DEPOSITS WITH AGREED MATURITY⁽¹⁾ PLACED BY RESIDENTS IN THE EURO AREA WITH MONETARY FINANCIAL INSTITUTIONS^(a)
Monthly volumes

Fonte / Source: Banco de Portugal

10⁶ euros

	Sociedades não financeiras			Particulares		
	Total	do qual:		Total	do qual:	
		Até 1 ano			Até 1 ano	
	Non-financial corporations			Private individuals		
	Total	of which:		Total	of which:	
		Up to 1 year			Up to 1 year	
	1	2		3	4	
08 Dez	8 908	8 893		10 021	9 136	
09 Dez	11 232	10 993		7 491	4 925	
10 Dez	11 980	11 791		8 148	6 762	
11 Jan	11 190	11 116		9 572	8 220	
Fev	8 947	8 836		9 125	7 684	
Mar	8 757	8 650		9 330	7 279	
Abr	10 035	9 959		9 087	7 287	
Mai	8 334	8 240		10 138	7 039	
Jun	10 476	10 399		8 886	6 235	
Jul	8 491	8 414		10 791	7 898	
Ago	8 214	8 171		11 121	8 089	
Set	9 489	9 438		9 893	7 210	
Out	11 214	11 151		11 707	8 961	
Nov	7 843	7 795		8 662	6 212	
Dez	13 131	12 992		8 557	5 640	
12 Jan	9 568	9 334		12 551	8 550	
Fev	6 689	6 421		10 446	6 685	
Mar	7 759	7 575		9 882	6 867	
Abr	10 926	10 565		9 029	6 553	
Mai	8 950	8 853		8 698	6 394	
Jun	9 532	9 470		7 121	5 294	

(1) Operações denominadas em euros relativas a depósitos a prazo e de poupança e equiparados a depósitos (excluindo acordos de recompra e depósitos com pré-aviso). / Transactions denominated in euros regarding deposits with agreed maturity, savings' deposits and deposit-like instruments (excluding repurchase agreements and deposits redeemable at notice).

B.7.1.5 TAXAS DE JURO DE SALDOS DE EMPRÉSTIMOS⁽¹⁾ CONCEDIDOS POR INSTITUIÇÕES FINANCEIRAS MONETÁRIAS A RESIDENTES NA ÁREA DO EURO^(a)
Médias ponderadas

INTEREST RATES ON OUTSTANDING AMOUNTS OF LOANS⁽¹⁾ GRANTED BY MONETARY FINANCIAL INSTITUTIONS TO RESIDENTS IN THE EURO AREA^(a)
Weighted averages

Fonte / Source: Banco de Portugal

Em percentagem / In percentages

	Sociedades não financeiras						Particulares			Por memória: descobertos bancários		
	Até 1 ano ⁽²⁾	De 1 a 5 anos ⁽²⁾	A mais de 5 anos ⁽²⁾	Total	Habitação		Consumo e outros fins			Sociedades não financeiras	Particulares	
					do qual:		Até 1 ano ⁽²⁾	De 1 a 5 anos ⁽²⁾	A mais de 5 anos ⁽²⁾			
					A mais de 5 anos ⁽²⁾							
Non-financial corporations						Private individuals			Memo items: bank overdrafts			
						For house purchases		Consumer credit and other purposes			Non-financial corporations	Private individuals
						of which:		Up to 1 year ⁽²⁾	Over 1 and up to 5 years ⁽²⁾	Over 5 years ⁽²⁾		
						Over 5 years ⁽²⁾						
	1	2	3	4	5	6	7	8	9	10		
08 Dez	6.50	6.10	5.83	5.86	5.86	10.75	8.92	7.99	6.33	12.35		
09 Dez	4.10	3.20	2.88	2.00	1.99	9.50	7.31	6.08	4.06	10.64		
10 Dez	4.69	3.74	3.27	2.12	2.11	10.89	8.09	6.53	4.78	11.55		
11 Jan	4.90	3.86	3.32	2.17	2.16	11.31	8.10	6.55	4.96	12.10		
Fev	4.95	3.94	3.38	2.19	2.19	11.28	8.04	6.54	5.08	12.00		
Mar	5.18	4.06	3.45	2.22	2.21	11.35	8.13	6.61	5.36	11.98		
Abr	5.26	4.14	3.52	2.26	2.26	11.50	8.13	6.61	5.45	12.03		
Mai	5.45	4.30	3.65	2.36	2.35	11.31	8.23	6.67	5.59	12.48		
Jun	5.66	4.48	3.82	2.44	2.43	11.55	8.27	6.73	5.95	12.34		
Jul	5.83	4.64	3.96	2.54	2.53	11.67	8.34	6.80	6.06	12.40		
Ago	6.05	4.85	4.11	2.66	2.65	11.97	8.44	6.87	6.31	12.74		
Set	6.15	4.96	4.18	2.71	2.70	12.10	8.48	6.91	6.56	12.85		
Out	6.25	5.02	4.21	2.74	2.73	12.34	8.58	7.00	6.68	13.18		
Nov	6.44	5.13	4.24	2.74	2.74	12.48	8.59	7.01	6.80	13.07		
Dez	6.51	5.20	4.30	2.73	2.73	12.42	8.63	7.02	6.90	12.99		
12 Jan	6.65	5.28	4.26	2.71	2.70	12.43	8.63	7.01	6.89	13.22		
Fev	6.55	5.26	4.20	2.63	2.63	12.59	8.61	6.96	6.88	13.29		
Mar	6.58	5.28	4.10	2.53	2.52	13.55	8.65	6.63	6.94	14.71		
Abr	6.48	5.24	4.04	2.39	2.39	13.70	8.63	6.58	6.79	14.90		
Mai	6.46	5.20	3.97	2.27	2.27	13.69	8.63	6.54	6.82	14.89		
Jun	6.43	5.11	3.88	2.16	2.16	13.72	8.61	6.49	6.72	15.02		

(1) Operações denominadas em euros. / Transactions denominated in euros.

(2) O prazo relevante é o prazo contratual das operações. / Breakdown by original maturity.

Chama-se a atenção para o facto da desagregação por prazos usada neste quadro corresponder à maturidade contratual, enquanto nos quadros B.7.1.1 e B.7.1.2, relativos a novas operações, o critério de desagregação respeita aos prazos de fixação inicial da taxa de juro (ver nota aos quadros B.7.1.1 e B.7.1.2). Por exemplo, tanto um empréstimo ao consumo a três anos com taxa de juro indexada, revista de 6 em 6 meses, como um empréstimo ao consumo a três anos com taxa de juro fixa são classificados neste quadro no mesmo segmento, ou seja em "Empréstimos a particulares para consumo e outros fins - operações de 1 a 5 anos", enquanto nos quadros B.7.1.1 e B.7.1.2 estas duas operações são classificadas em segmentos distintos, respetivamente em "Empréstimos a particulares para consumo com prazo de fixação inicial de taxa até 1 ano" e em "Empréstimos a particulares para consumo com prazo de fixação inicial de taxa de 1 a 5 anos".

It should be noted that the maturity breakdown used in this table refers to the original maturity and not to the initial rate fixation period, which is the criteria applied to the interest rate statistics on new business (see note to tables B.7.1.1 and B.7.1.2). For example, both a new consumer credit at 3 years with indexed interest rate, revised every 6 months, and with fixed interest rate are classified in this table in the same segment "Consumer credit and loans to other purposes to private individuals - over 1 and up to 5 years", whereas in tables B.7.1.1 and B.7.1.2 they are included in separate segments, "Consumer credit to private individuals with an initial rate fixation up to 1 year" and "consumer credit to private individuals with an initial rate fixation over 1 and up to 5 years", respectively.

B.7.1.6 SALDOS DE EMPRÉSTIMOS⁽¹⁾ CONCEDIDOS POR INSTITUIÇÕES FINANCEIRAS MONETÁRIAS A RESIDENTES NA ÁREA DO EURO^(a)
Saldo em fim de mês

OUTSTANDING AMOUNTS OF LOANS⁽¹⁾ GRANTED BY MONETARY FINANCIAL INSTITUTIONS TO RESIDENTS IN THE EURO AREA^(a)
End-of-month figures

Fonte / Source: Banco de Portugal

10⁶ euros

	Sociedades não financeiras						Particulares			Por memória: descobertos bancários		
	Até 1 ano ⁽²⁾	De 1 a 5 anos ⁽²⁾	A mais de 5 anos ⁽²⁾	Total	Habitação		Consumo e outros fins			Sociedades não financeiras	Particulares	
					do qual:		Até 1 ano ⁽²⁾	De 1 a 5 anos ⁽²⁾	A mais de 5 anos ⁽²⁾			
					A mais de 5 anos ⁽²⁾							
Non-financial corporations						Private individuals			Memo items: bank overdrafts			
						For house purchases		Consumer credit and other purposes			Non-financial corporations	Private individuals
						of which:		Up to 1 year ⁽²⁾	Over 1 and up to 5 years ⁽²⁾	Over 5 years ⁽²⁾		
						Over 5 years ⁽²⁾						
	1	2	3	4	5	6	7	8	9	10		
08 Dez	42 162	31 282	46 002	105 209	104 550	8 446	6 732	12 994	21 661	5 059		
09 Dez	37 235	33 855	50 532	110 685	110 146	7 833	6 664	13 695	17 621	4 913		
10 Dez	32 377	28 911	56 703	114 515	114 207	7 256	5 288	15 148	16 074	4 900		
11 Jan	32 293	28 787	56 787	115 404	115 108	7 155	5 232	15 126	16 230	4 817		
Fev	32 462	28 664	56 614	115 384	115 092	7 177	5 202	15 078	16 124	4 802		
Mar	33 075	28 418	56 738	115 426	115 137	7 026	5 179	15 079	16 348	4 674		
Abr	33 679	28 699	58 182	115 389	115 113	7 098	5 185	15 268	16 592	4 717		
Mai	33 361	28 637	58 669	115 331	115 059	7 034	5 108	15 242	16 365	4 655		
Jun	33 664	28 290	58 492	115 198	114 937	7 005	5 083	15 215	16 426	4 646		
Jul	33 364	27 846	58 756	115 051	114 800	6 893	5 055	15 171	16 297	4 586		
Ago	33 197	27 559	58 702	114 831	114 586	6 849	4 989	15 084	16 117	4 535		
Set	34 063	27 000	58 321	114 661	114 423	6 809	4 916	15 044	15 942	4 563		
Out	33 963	26 809	58 320	114 403	114 172	6 829	4 936	15 167	15 850	4 535		
Nov	33 696	26 573	58 516	114 168	113 939	6 683	4 975	15 038	15 728	4 399		
Dez	32 410	25 645	58 042	113 916	113 701	6 702	4 952	14 966	14 861	4 459		
12 Jan	31 875	25 174	58 146	113 585	113 380	6 543	4 901	14 837	14 952	4 306		
Fev	31 878	24 703	58 438	114 001	113 797	6 544	4 846	14 760	14 977	4 312		
Mar	31 597	24 048	57 567	113 703	113 504	5 944	4 736	15 298	14 642	3 719		
Abr	31 218	23 891	57 442	113 391	113 201	5 949	4 685	15 189	14 477	3 717		
Mai	31 148	23 699	57 250	112 920	112 737	5 802	4 638	15 083	14 162	3 588		
Jun	31 593	23 182	56 300	112 655	112 488	5 730	4 570	15 027	14 415	3 557		

(1) Operações denominadas em euros. / Transactions denominated in euros.

(2) O prazo relevante é o prazo contratual das operações. / Breakdown by original maturity.

Chama-se a atenção para o facto da desagregação por prazos usada neste quadro corresponder à maturidade contratual, enquanto nos quadros B.7.1.1 e B.7.1.2, relativos a novas operações, o critério de desagregação respeita aos prazos de fixação inicial da taxa de juro (ver nota aos quadros B.7.1.1 e B.7.1.2). Por exemplo, tanto um empréstimo ao consumo a três anos com taxa de juro indexada, revista de 6 em 6 meses, como um empréstimo ao consumo a três anos com taxa de juro fixa são classificados neste quadro no mesmo segmento, ou seja em "Empréstimos a particulares para consumo e outros fins - operações de 1 a 5 anos", enquanto nos quadros B.7.1.1 e B.7.1.2 estas duas operações são classificadas em segmentos distintos, respetivamente em "Empréstimos a particulares para consumo com prazo de fixação inicial de taxa até 1 ano" e em "Empréstimos a particulares para consumo com prazo de fixação inicial de taxa de 1 a 5 anos".

It should be noted that the maturity breakdown used in this table refers to the original maturity and not to the initial rate fixation period, which is the criteria applied to the interest rate statistics on new business (see note to tables B.7.1.1 and B.7.1.2). For example, both a new consumer credit at 3 years with indexed interest rate, revised every 6 months, and with fixed interest rate are classified in this table in the same segment "Consumer credit and loans to other purposes to private individuals - over 1 and up to 5 years", whereas in tables B.7.1.1 and B.7.1.2 they are included in separate segments, "Consumer credit to private individuals with an initial rate fixation up to 1 year" and "Consumer credit to private individuals with an initial rate fixation over 1 and up to 5 years", respectively.

B.7.1.7 TAXAS DE JURO DE SALDOS DE DEPÓSITOS COM PRAZO ACORDADO⁽¹⁾ DE RESIDENTES NA ÁREA DO EURO EM INSTITUIÇÕES FINANCEIRAS MONETÁRIAS^(a)
Médias ponderadas

INTEREST RATES ON OUTSTANDING AMOUNTS OF DEPOSITS WITH AGREED MATURITY⁽¹⁾ PLACED BY RESIDENTS IN THE EURO AREA WITH MONETARY FINANCIAL INSTITUTIONS^(a)
Weighted averages

Fonte / Source: Banco de Portugal

Em percentagem / In percentages

		Sociedades não financeiras				Particulares			
		Responsabilidades à vista	Depósitos com prazo acordado ⁽¹⁾		Responsabilidades à vista	Depósitos com prazo acordado ⁽¹⁾			
			Até 2 anos	A mais de 2 anos		Até 2 anos	A mais de 2 anos		
			Non-financial corporations				Private individuals		
	Overnight	Deposits with agreed maturity ⁽¹⁾		Overnight	Deposits with agreed maturity ⁽¹⁾				
		Up to 2 years	Over 2 years		Up to 2 years	Over 2 years			
	1	2	3	4	5	6			
08	Dez	0.91	4.49	5.74	0.17	3.89	2.73		
09	Dez	0.09	1.68	2.65	0.05	1.67	2.04		
10	Dez	0.22	3.10	2.34	0.07	1.81	2.06		
11	Jan	0.22	3.03	2.38	0.08	1.97	2.11		
	Fev	0.20	3.17	2.38	0.08	2.12	2.15		
	Mar	0.20	3.35	2.27	0.07	2.29	2.22		
	Abr	0.27	3.43	2.29	0.08	2.42	2.28		
	Mai	0.29	3.62	2.23	0.08	2.61	2.37		
	Jun	0.31	3.77	2.23	0.09	2.74	2.46		
	Jul	0.31	4.09	2.48	0.09	2.90	2.55		
	Ago	0.29	4.16	2.49	0.09	3.09	2.64		
	Set	0.32	4.35	2.65	0.09	3.25	2.71		
	Out	0.33	4.57	2.69	0.10	3.41	2.80		
	Nov	0.30	4.46	2.62	0.10	3.49	2.85		
	Dez	0.51	4.13	2.62	0.12	3.55	2.91		
12	Jan	0.33	3.83	2.49	0.11	3.55	2.97		
	Fev	0.31	3.64	2.39	0.11	3.57	2.99		
	Mar	0.27	3.35	2.23	0.11	3.59	3.07		
	Abr	0.22	2.90	2.27	0.12	3.48	3.10		
	Mai	0.18	2.89	2.32	0.11	3.47	3.09		
	Jun	0.19	2.79	2.32	0.10	3.42	3.07		

(1) Operações denominadas em euros relativas a depósitos a prazo e de poupança e equiparados a depósitos (excluindo acordos de recompra e depósitos com pré-aviso). / Transactions denominated in euros regarding deposits with agreed maturity, savings' deposits and deposit-like instruments (excluding repurchase agreements and deposits redeemable at notice).

B.7.1.8 SALDOS DE DEPÓSITOS COM PRAZO ACORDADO⁽¹⁾ DE RESIDENTES NA ÁREA DO EURO EM INSTITUIÇÕES FINANCEIRAS MONETÁRIAS^(a)
Saldo em fim de mês

OUTSTANDING AMOUNTS OF DEPOSITS WITH AGREED MATURITY⁽¹⁾ PLACED BY RESIDENTS IN THE EURO AREA WITH MONETARY FINANCIAL INSTITUTIONS^(a)
End-of-month figures

Fonte / Source: Banco de Portugal

10⁶ euros

		Sociedades não financeiras				Particulares			
		Responsabilidades à vista	Depósitos com prazo acordado ⁽¹⁾		Responsabilidades à vista	Depósitos com prazo acordado ⁽¹⁾			
			Até 2 anos	A mais de 2 anos		Até 2 anos	A mais de 2 anos		
			Non-financial corporations				Private individuals		
	Overnight	Deposits with agreed maturity ⁽¹⁾		Overnight	Deposits with agreed maturity ⁽¹⁾				
		Up to 2 years	Over 2 years		Up to 2 years	Over 2 years			
	1	2	3	4	5	6			
08	Dez	15 130	16 778	1 094	27 533	81 761	4 398		
09	Dez	14 083	17 657	1 835	30 459	66 290	18 025		
10	Dez	13 795	23 314	1 675	30 636	64 262	22 080		
11	Jan	14 656	21 980	1 652	30 322	65 180	21 945		
	Fev	13 207	21 158	1 638	29 725	66 299	21 881		
	Mar	13 115	19 461	1 547	29 641	66 897	21 969		
	Abr	13 590	18 647	1 520	29 638	67 490	21 946		
	Mai	13 517	18 237	1 471	29 407	68 300	22 667		
	Jun	12 899	18 214	1 456	30 498	69 106	23 103		
	Jul	13 458	17 112	1 443	31 184	70 247	23 718		
	Ago	12 794	17 304	1 434	29 600	71 164	24 483		
	Set	12 612	17 871	1 153	28 552	72 096	25 131		
	Out	12 648	19 643	1 143	27 850	72 809	25 936		
	Nov	12 082	19 455	1 144	28 627	72 648	27 097		
	Dez	12 691	19 392	1 083	29 011	71 046	28 770		
12	Jan	12 741	18 484	1 106	28 426	70 184	30 860		
	Fev	12 091	18 780	1 123	27 567	69 166	32 898		
	Mar	11 855	18 075	1 127	27 258	67 995	34 446		
	Abr	12 616	17 683	1 182	27 533	66 273	35 606		
	Mai	12 459	16 386	1 221	26 724	65 866	36 583		
	Jun	11 957	16 353	1 240	27 960	65 328	37 202		

(1) Operações denominadas em euros relativas a depósitos a prazo e de poupança e equiparados a depósitos (excluindo acordos de recompra e depósitos com pré-aviso). / Transactions denominated in euros regarding deposits with agreed maturity, savings' deposits and deposit-like instruments (excluding repurchase agreements and deposits redeemable at notice).

**B.7.2.1 CUSTOS POR NATUREZA DE OUTRAS INSTITUIÇÕES
FINANCEIRAS MONETÁRIAS⁽¹⁾ (continua)**
Valores acumulados desde o início do ano

**OTHER MONETARY FINANCIAL INSTITUTIONS'
OPERATING COSTS⁽¹⁾ (to be continued)**
Cumulative values since the beginning of the year

Fonte / Source: Banco de Portugal

10⁶ euros

	Recursos de instituições de crédito				Outros recursos				Garantias recebidas	Compromissos assumidos por terceiros
	Instituições de crédito no país		Instituições de crédito no estrangeiro	Total	Depósitos	Empréstimos	Títulos	Capitais próprios e equiparados		
	das quais:	Total								
	Banco de Portugal									
Credit institutions resources				Other resources				Received guarantees	Commitments assumed by third parties	
Domestic credit institutions		Foreign credit institutions	Total	Deposits	Loans	Securities	Capital accounts			
of which:	Total									
Banco de Portugal										
	1	2	3	4=2+3	5	6	7	8	9	10
06 Dez	135	663	4 167	4 830	2 575	501	1 899	323	7	1
07 Mar	2	166	1 304	1 470	809	146	742	89	2	0
Jun	5	378	2 714	3 092	1 693	325	1 199	184	3	0
Set	8	576	4 209	4 785	2 686	522	1 890	284	5	0
Dez	23	786	5 858	6 644	3 806	760	2 795	391	8	0
08 Mar	21	201	1 581	1 782	1 193	229	1 275	120	2	0
Jun	48	412	3 137	3 549	2 441	489	2 150	243	4	0
Set	88	660	4 748	5 408	3 779	777	3 370	377	6	0
Dez	144	941	6 227	7 169	5 195	1 106	4 436	512	8	0
09 Mar	26	193	985	1 178	1 149	301	1 622	114	4	1
Jun	32	304	1 647	1 951	2 026	527	2 118	205	8	2
Set	49	397	2 159	2 556	2 701	714	2 648	287	15	3
Dez	71	479	2 591	3 069	3 294	873	3 386	358	21	4
10 Mar	27	84	407	492	537	144	915	63	6	2
Jun	76	194	822	1 016	1 027	283	2 161	124	15	4
Set	165	349	1 296	1 645	1 563	447	3 559	187	24	5
Dez	244	507	1 765	2 272	2 289	640	4 677	240	33	7
11 Mar	81	183	517	700	817	204	1 195	64	11	1
Jun	183	407	1 096	1 503	1 796	463	2 022	130	23	3
Set	311	689	1 747	2 436	2 967	786	3 072	204	40	5
Dez	538	1 106	2 257	3 364	4 291	1 120	3 997	279	61	6
12 Mar	114	367	522	889	1 356	312	1 066	79	28	2

**B.7.2.1 CUSTOS POR NATUREZA DE OUTRAS INSTITUIÇÕES
FINANCEIRAS MONETÁRIAS⁽¹⁾ (continuação)**
Valores acumulados desde o início do ano

**OTHER MONETARY FINANCIAL INSTITUTIONS'
OPERATING COSTS⁽¹⁾ (continued)**
Cumulative values since the beginning of the year

Fonte / Source: Banco de Portugal

10⁶ euros

	Operações cambiais, de taxa de juro e sobre cotações			Serviços bancários e operações realizadas por terceiros	Outros custos			Total	
	das quais:		Total		dos quais:				
	Operações cambiais	Operações de swap			Custos com o pessoal	Fornecimentos e serviços de terceiros	Amortizações e provisões do exercício		
Foreign exchange, interest rate and quotation operations			Bank services and third parties operations	Other costs			Total		
of which:		Total		of which:					
Exchange operations	Swap operations			Personnel costs	Supplies and services from third parties	Depreciation and provisions			
	11	12	13	14	15	16	17	18	19=4+...10+13+14+18
06 Dez	7 644	22 450	59 050	340	3 017	2 078	3 369	10 018	79 542
07 Mar	1 694	5 317	13 872	94	724	488	699	2 575	19 800
Jun	3 299	11 268	30 268	288	1 451	1 044	1 618	5 434	42 486
Set	5 783	18 598	40 989	402	2 211	1 605	2 347	8 169	59 731
Dez	8 547	25 432	57 797	549	3 139	2 241	3 710	11 927	84 677
08 Mar	3 670	9 308	25 686	107	746	526	1 037	3 296	33 690
Jun	8 581	19 188	54 241	221	1 547	1 109	2 229	6 552	69 890
Set	15 925	34 889	88 846	344	2 329	1 678	3 613	10 123	113 030
Dez	28 760	58 036	118 912	451	3 144	2 317	6 590	16 193	153 980
09 Mar	15 622	15 484	52 579	120	811	508	1 412	4 151	61 219
Jun	25 613	30 537	96 286	249	1 606	1 053	2 817	7 557	110 929
Set	37 309	35 812	127 728	353	2 404	1 605	4 454	11 148	148 152
Dez	39 435	37 152	102 020	468	3 201	2 222	6 556	15 462	128 956
10 Mar	2 758	9 346	17 921	101	770	509	1 597	3 903	24 084
Jun	6 071	35 447	54 845	212	1 571	1 085	3 693	8 299	67 986
Set	9 468	54 535	81 059	321	2 377	1 623	5 728	12 270	101 081
Dez	13 317	38 602	68 548	444	3 225	2 243	9 334	17 940	97 089
11 Mar	3 644	8 486	14 292	109	755	501	1 512	3 707	21 099
Jun	7 878	14 840	26 362	220	1 589	1 034	3 467	7 764	40 287
Set	13 420	23 752	43 018	337	2 357	1 560	5 584	12 039	64 904
Dez	19 403	31 659	58 078	464	3 232	2 163	9 488	18 358	90 017
12 Mar	5 901	8 498	16 885	112	708	484	2 589	4 789	25 519

(1) A alteração do normativo contabilístico a partir de janeiro 2005 teve impacto nas séries apresentadas. / The change of the accounting framework as of January 2005 affected the series presented.

**B.7.2.2 PROVEITOS POR NATUREZA DE OUTRAS INSTITUIÇÕES
FINANCEIRAS MONETÁRIAS⁽¹⁾ (continua)**
Valores acumulados desde o início do ano

**OTHER MONETARY FINANCIAL INSTITUTIONS'
OPERATING INCOME⁽¹⁾ (to be continued)**
Cumulative values since the beginning of the year

Fonte / Source: Banco de Portugal

10⁶ euros

	Aplicações em instituições de crédito				Outras aplicações		Garantias prestadas	Compromissos perante terceiros
	Instituições de crédito no país		Instituições de crédito no estrangeiro	Total	Crédito	Títulos		
	das quais:	Total						
	Banco de Portugal							
	Investment on credit institutions			Other investments		Guarantees	Commitments vis-à-vis third parties	
	Domestic credit institutions		Foreign credit institutions	Total	Credit			Securities
	of which:	Total						
	Banco de Portugal							
	1	2	3	4=2+3	5	6	7	8
06 Dez	100	787	1 724	2 511	10 263	4 402	230	17
07 Mar	32	260	520	781	2 984	1 280	56	4
Jun	68	576	1 096	1 672	6 145	2 710	116	9
Set	108	892	1 736	2 628	9 526	3 617	168	14
Dez	150	1 228	2 418	3 646	13 239	5 334	228	21
08 Mar	43	333	657	990	3 753	1 453	53	5
Jun	83	674	1 295	1 969	7 603	2 817	121	13
Set	132	1 056	1 952	3 009	11 618	4 233	178	18
Dez	174	1 462	2 526	3 988	15 828	5 694	246	25
09 Mar	22	255	351	606	3 644	1 607	70	8
Jun	35	429	573	1 001	6 426	3 103	146	22
Set	48	555	727	1 282	8 755	4 280	214	33
Dez	59	664	838	1 502	10 840	5 714	297	48
10 Mar	12	109	132	241	2 036	1 491	90	15
Jun	24	215	275	490	4 082	3 087	177	32
Set	34	334	447	781	6 225	4 692	286	46
Dez	44	466	636	1 102	8 446	6 426	383	63
11 Mar	10	139	201	340	2 356	1 590	89	18
Jun	23	299	439	738	4 934	2 994	196	40
Set	40	505	702	1 207	7 726	4 330	311	60
Dez	56	734	967	1 701	10 654	6 121	422	80
12 Mar	7	290	243	533	2 782	1 970	100	20

**B.7.2.2 PROVEITOS POR NATUREZA DE OUTRAS INSTITUIÇÕES
FINANCEIRAS MONETÁRIAS⁽¹⁾ (continuação)**
Valores acumulados desde o início do ano

**OTHER MONETARY FINANCIAL INSTITUTIONS'
OPERATING INCOME⁽¹⁾ (continued)**
Cumulative values since the beginning of the year

Fonte / Source: Banco de Portugal

10⁶ euros

	Operações cambiais, de taxa de juro e sobre cotações			Serviços bancários e operações realizadas por conta de terceiros	Outros proveitos	Total	Resultado de exploração
	dos quais:		Total				
	Operações cambiais	Operações de swap					
	Foreign exchange, interest rate and quotation operations			Bank services and operations on account of third parties	Other income	Total	Operating profit / loss
	of which:		Total				
	Exchange operations	Swap operations					
	9	10	11	12	13	14=4+...8+12+13	15
06 Dez	8 034	22 263	59 175	1 733	4 376	82 706	3 164
07 Mar	1 729	5 356	13 914	482	1 214	20 715	915
Jun	3 318	11 310	30 219	1 004	2 629	44 502	2 016
Set	5 979	18 624	41 007	1 532	3 784	62 276	2 544
Dez	8 715	25 447	57 754	2 093	5 842	88 156	3 479
08 Mar	3 781	9 353	25 944	482	1 638	34 318	628
Jun	8 530	18 879	53 929	1 015	3 677	71 143	1 253
Set	15 702	35 003	88 700	1 538	5 123	114 419	1 388
Dez	28 623	58 869	119 537	2 058	8 201	155 578	1 597
09 Mar	15 633	16 042	53 247	507	1 950	61 639	420
Jun	25 586	30 887	96 650	1 050	3 632	112 031	1 102
Set	37 272	36 224	128 106	1 545	5 298	149 514	1 362
Dez	39 362	37 419	102 355	2 079	7 716	130 551	1 595
10 Mar	2 716	9 581	18 133	532	1 942	24 480	396
Jun	6 020	35 751	54 941	1 101	4 815	68 725	739
Set	9 573	54 656	81 183	1 635	6 988	101 836	754
Dez	13 349	38 618	68 590	2 178	10 406	97 594	505
11 Mar	3 739	8 112	14 064	528	2 245	21 230	131
Jun	7 948	14 282	25 878	1 069	4 204	40 053	-234
Set	13 417	23 345	42 504	1 607	6 337	64 081	-823
Dez	19 409	31 437	57 747	2 155	9 623	88 503	-1 514
12 Mar	5 996	8 472	16 935	546	2 700	25 585	66

(1) A alteração do normativo contabilístico a partir de janeiro 2005 teve impacto nas séries apresentadas. / The change of the accounting framework as of January 2005 affected the series presented.

B.8.1.1 BALANÇO AGREGADO DOS FUNDOS DE INVESTIMENTO PORTUGUESES⁽¹⁾

Por tipo de instrumento
Posições em fim de período

BALANCE SHEET OF PORTUGUESE INVESTMENT FUNDS⁽¹⁾

By type of instrument
End-of-period figures

Fonte / Source: CMVM e Banco de Portugal / Securities Market Commission and Banco de Portugal

10⁶ euros

	Ativo						Passivo				Total
	Depósitos	Títulos de dívida	Ações e outras participações (excluindo unidades de participação de FI)	Unidades de participação	Ativos não financeiros ⁽²⁾	Outros ativos ⁽³⁾	Empréstimos	Unidades de participação	Outros passivos ⁽⁴⁾		
	Deposits	Securities other than shares	Shares and other equity (excluding IF shares/units)	Investment fund shares/units	Non-financial assets ⁽²⁾	Other assets ⁽³⁾	Loans	Investment fund shares/units	Other liabilities ⁽⁴⁾		
	1	2	3	4	5	6	7	8	9	10=1+...+6+7...+9	
08	2 343.1	9 214.3	2 072.9	1 911.1	12 792.3	1 085.2	2 580.5	25 530.5	1 307.7	29 418.8	
09	3 404.4	10 581.2	2 908.4	1 728.8	13 581.8	1 070.7	2 824.5	29 085.7	1 365.0	33 275.2	
10	2 436.9	8 324.2	3 039.6	1 734.5	14 365.7	1 042.0	3 064.1	26 423.9	1 455.0	30 942.9	
11	Jan	2 350.8	8 244.3	3 021.7	1 738.3	14 376.7	989.1	3 085.4	26 218.0	1 417.5	30 720.9
	Fev	2 373.8	8 087.9	3 078.3	1 762.3	14 388.2	994.6	3 083.4	26 138.9	1 462.8	30 685.2
	Mar	2 340.8	8 046.0	2 995.3	1 747.5	14 424.9	1 056.4	3 063.4	26 025.8	1 521.8	30 611.0
	Abr	2 143.1	7 969.4	2 867.3	1 723.1	14 413.2	1 151.0	3 111.4	25 795.2	1 360.6	30 267.2
	Mai	2 116.8	7 951.3	2 853.9	1 725.5	14 443.9	985.0	3 157.6	25 560.3	1 358.5	30 076.3
	Jun	2 090.4	7 443.3	2 600.6	1 787.1	14 427.7	1 002.3	3 155.5	24 850.2	1 345.8	29 351.4
	Jul	1 937.3	7 225.7	2 480.5	1 795.3	14 388.6	1 044.5	3 168.2	24 332.6	1 371.2	28 872.0
	Ago	1 889.6	6 910.9	2 197.3	1 718.6	14 407.2	1 032.2	3 127.4	23 666.1	1 362.3	28 155.8
	Set	1 807.8	6 528.5	2 025.6	1 656.1	14 420.7	1 057.0	3 132.2	23 010.8	1 352.7	27 495.7
	Out	1 766.9	6 432.1	2 129.5	1 630.1	14 406.0	979.6	3 171.2	22 836.9	1 336.1	27 344.2
	Nov	1 751.8	6 280.7	2 026.2	1 630.3	14 398.3	1 164.1	3 302.8	22 478.6	1 469.7	27 251.2
	Dez	1 746.1	6 356.6	1 901.9	1 759.0	14 581.8	1 161.6	3 326.3	22 778.8	1 402.0	27 507.0
12	Jan	1 258.2	6 327.9	1 946.6	1 799.7	14 589.2	1 137.7	3 234.9	22 466.2	1 358.1	27 059.2
	Fev	1 249.2	6 532.8	1 985.4	1 811.1	14 611.1	1 179.1	3 261.5	22 702.6	1 404.6	27 368.6
	Mar	1 383.3	6 514.6	1 926.9	1 818.0	14 834.4	1 094.7	3 210.5	22 740.6	1 620.9	27 572.0
	Abr	1 293.6	6 650.1	1 901.9	1 728.4	14 837.2	1 088.1	3 300.3	22 730.3	1 468.6	27 499.2
	Mai	1 361.0	6 564.2	1 698.9	1 704.4	14 917.4	958.5	3 314.4	22 598.8	1 291.4	27 204.5
	Jun	1 326.5	6 509.9	1 706.8	1 704.2	14 899.1	976.1	3 294.7	22 426.3	1 401.6	27 122.6

(1) Excluindo fundos do mercado monetário que, nas estatísticas do Eurosistema, são considerados outras instituições financeiras monetárias, e fundos de capital de risco. / Excluding money market funds, which in the statistics of the Eurosystem are considered as other monetary financial institutions, and venture capital funds.

(2) Os ativos não financeiros correspondem, principalmente, às aplicações de fundos de investimento imobiliário em imóveis. / The non-financial assets correspond mostly to the assets held by real estate funds in real estate.

(3) Os outros ativos incluem as aplicações em derivados e ativos diversos. / The other assets include financial derivatives and remaining assets.

(4) Os outros passivos incluem as responsabilidades em derivados e passivos diversos. / The other liabilities include liabilities in financial derivatives and remaining liabilities.

B.8.1.1.2 VALOR DAS UNIDADES DE PARTICIPAÇÃO EMITIDAS POR FUNDOS DE INVESTIMENTO, POR POLÍTICA DE INVESTIMENTO E TIPO DE FUNDO^{(a)(b)(1)(2)}

Posições em fim de período

INVESTMENT FUND SHARES / UNITS ISSUED BROKEN DOWN BY INVESTMENT POLICY AND TYPE OF FUND^{(a)(b)(1)(2)}

End-of-period figures

Fonte / Source: CMVM e Banco de Portugal / Securities Market Commission and Banco de Portugal

10⁶ euros

	Política de investimento ^(a)						Variabilidade do capital ^(b)		Total	Por memória: Fundos do mercado monetário ⁽³⁾	
	Fundos de ações	Fundos de obrigações	Fundos mistos	Fundos imobiliários	Hedge funds	Outros fundos	Fundos abertos	Fundos fechados			
	Equity funds	Bond funds	Mixed funds	Real estate funds	Hedge funds	Other funds	Open-end funds	Closed-end funds			
	1	2	3	4	5	6	7	8	9=1+...+6+7+8	10	
08	1 271.1	10 078.9	2 036.4	11 839.5	61.4	243.3	17 595.5	7 935.0	25 530.5	15.4	
09	1 824.3	12 034.9	2 492.9	12 411.0	29.1	293.5	21 147.8	7 937.9	29 085.7	12.0	
10	1 844.9	9 130.2	2 281.8	12 767.1	96.9	303.1	18 482.0	7 941.9	26 423.9	46.3	
11	Jan	1 852.0	8 978.2	2 237.8	12 749.0	97.0	304.0	18 260.5	7 957.5	26 218.0	42.0
	Fev	1 888.0	8 881.6	2 266.9	12 701.6	91.8	309.0	18 231.5	7 907.4	26 138.9	41.8
	Mar	1 817.0	8 851.2	2 266.8	12 687.8	91.5	311.5	18 163.8	7 862.0	26 025.8	45.2
	Abr	1 817.0	8 694.3	2 233.4	12 650.3	92.1	308.1	17 902.9	7 892.3	25 795.2	45.8
	Mai	1 792.4	8 590.5	2 213.0	12 559.1	92.2	313.1	17 751.9	7 808.4	25 560.3	46.7
	Jun	1 718.5	8 132.1	2 054.8	12 541.2	91.5	312.1	17 137.2	7 713.0	24 850.2	50.8
	Jul	1 634.6	7 757.0	2 018.9	12 516.4	88.6	317.1	16 700.5	7 632.1	24 332.6	50.4
	Ago	1 413.9	7 432.6	1 913.9	12 488.0	87.0	330.9	16 097.4	7 568.8	23 666.1	53.2
	Set	1 285.9	7 011.9	1 805.7	12 508.2	85.8	313.3	15 435.4	7 575.4	23 010.8	53.7
	Out	1 331.5	6 891.1	1 798.7	12 422.8	86.1	306.8	15 303.5	7 533.5	22 836.9	57.1
	Nov	1 243.3	6 714.9	1 750.7	12 392.8	85.0	292.0	14 958.9	7 519.7	22 478.6	59.4
	Dez	1 230.6	6 964.2	1 715.0	12 506.2	83.1	279.8	15 256.9	7 521.8	22 778.8	64.8
12	Jan	1 259.6	6 532.3	1 723.7	12 594.9	80.4	275.4	14 943.7	7 522.5	22 466.2	585.5
	Fev	1 292.3	6 697.7	1 744.7	12 610.8	83.1	274.0	15 085.4	7 617.2	22 702.6	639.4
	Mar	1 273.2	6 790.3	1 688.4	12 634.6	82.3	271.8	14 990.3	7 750.3	22 740.6	709.5
	Abr	1 219.4	6 797.2	1 678.3	12 684.5	81.1	269.8	14 964.0	7 766.4	22 730.3	760.4
	Mai	1 095.0	6 759.3	1 649.8	12 744.5	78.4	271.8	14 763.0	7 835.8	22 598.8	821.4
	Jun	1 117.7	6 680.6	1 634.3	12 663.0	63.0	267.7	14 649.2	7 777.1	22 426.3	901.2

(1) O valor das unidades de participação corresponde ao valor líquido global, e inclui os montantes aplicados pelo fundo de investimento acrescidos de ativos diversos e abatidos de empréstimos e de passivos diversos. / The amount of the investment fund shares / units correspond to the funds' net value and include the amounts invested plus sundry assets less loans and sundry liabilities.

(2) Excluindo fundos de capital de risco. / Excluding venture capital funds.

(3) Os fundos do mercado monetário são apresentados por memória, dado que, nas estatísticas do Eurosistema, são considerados outras instituições financeiras monetárias, deste modo o valor das unidades de participação destes fundos não se encontra englobado na coluna de "Total". / The money market funds are presented as memo item due to the fact that in the statistics of the Eurosystem, they are considered other monetary financial institutions, consequently the amount of shares / units issued by this type of funds are not included in the column of "Total".

B.8.1.2.1 TRANSAÇÕES DOS FUNDOS DE INVESTIMENTO⁽¹⁾

Por tipo de instrumento
Transações líquidas mensais⁽²⁾

TRANSACTIONS OF INVESTMENT FUNDS⁽¹⁾

By type of instrument
Monthly net transactions⁽²⁾

Fonte / Source: CMVM e Banco de Portugal / Securities Market Commission and Banco de Portugal

10⁶ euros

		Ativo						Passivo			Total
		Depósitos	Títulos de dívida	Ações e outras participações (excluindo unidades de participação de FI)	Unidades de participação	Ativos não financeiros ⁽³⁾	Outros ativos ⁽⁴⁾	Empréstimos	Unidades de participação	Outros passivos ⁽⁵⁾	
		Deposits	Securities other than shares	Shares and other equity (excluding IF shares/units)	Investment fund shares/units	Non-financial assets ⁽³⁾	Other assets ⁽⁴⁾	Loans	Investment fund shares/units	Other liabilities ⁽⁵⁾	
1	2	3	4	5	6	7	8	9	10=1+...6+7+...+9		
11	Jan	-85.7	-93.9	16.1	8.3	15.9	-52.3	21.3	-175.4	-37.5	-191.5
	Fev	23.3	-223.5	-13.3	15.3	-8.0	5.9	-2.0	-243.5	45.0	-200.4
	Mar	-32.4	-65.6	-40.5	-6.2	27.7	61.2	-20.0	-94.7	59.0	-55.7
	Abr	-196.1	-97.5	-105.2	-20.3	-9.3	97.2	48.1	-219.2	-160.2	-331.3
	Mai	-28.9	-42.3	8.7	-4.9	27.7	-165.8	46.1	-249.6	-2.0	-205.4
	Jun	-26.1	-422.2	-199.7	80.9	-4.3	18.2	-2.1	-538.7	-12.5	-553.3
	Jul	-153.9	-188.8	-56.6	10.0	-28.5	33.9	12.7	-420.9	24.3	-383.9
	Ago	-47.2	-250.9	-107.9	-32.8	10.3	-12.1	-40.8	-391.0	-8.8	-440.6
	Set	-83.5	-168.6	-50.9	-55.1	15.5	24.8	4.9	-313.4	-9.3	-317.9
	Out	-40.2	-103.2	29.7	-47.7	-38.0	-74.7	38.9	-298.2	-14.9	-274.1
	Nov	-16.0	-53.5	-21.2	17.7	-11.7	183.4	131.7	-166.0	133.0	98.7
	Dez	-6.6	37.1	-24.6	-14.8	217.5	-2.7	23.4	250.2	-67.6	206.0
12	Jan	-53.8	-43.2	-19.6	36.2	-11.4	-19.9	-91.4	22.0	-42.3	-111.7
	Fev	-8.7	44.7	-27.4	-5.7	8.4	42.9	26.6	-18.6	46.4	54.3
	Mar	134.1	-102.6	-30.5	5.5	72.6	68.2	-51.0	-18.1	216.3	147.2
	Abr	-89.9	123.2	46.3	-84.5	3.1	-6.3	89.8	54.5	-152.2	-8.0
	Mai	66.4	-52.6	-131.7	-14.1	-2.1	-129.3	14.1	-99.5	-177.9	-263.4
	Jun	-34.3	-90.6	-46.1	7.0	46.6	19.2	-19.7	-188.9	110.4	-98.2

(1) Excluindo fundos do mercado monetário que, nas estatísticas do Eurosistema, são considerados outras instituições financeiras monetárias, e fundos de capital de risco. / Excluding money market funds, which in the statistics of the Eurosystem are considered as other monetary financial institutions, and venture capital funds.
 (2) Transações correspondem ao total das aquisições abatingo do total das vendas. / Transactions correspond to the total of acquisitions net of the total of sales.
 (3) Os ativos não financeiros correspondem, principalmente, às aplicações de fundos de investimento imobiliário em imóveis. / The non-financial assets correspond mostly to the assets held by real estate funds in real estate.
 (4) Os outros ativos incluem as aplicações em derivados e ativos diversos. / The other assets include financial derivatives and remaining assets.
 (5) Os outros passivos incluem as responsabilidades em derivados e passivos diversos. / The other liabilities include liabilities in financial derivatives and remaining liabilities.

B.8.1.2.2 TRANSAÇÕES DOS FUNDOS DE INVESTIMENTO EM TÍTULOS⁽¹⁾

Por país de residência e setor institucional do emitente e tipo de título
Transações líquidas mensais⁽²⁾

TRANSACTIONS OF INVESTMENT FUNDS IN SECURITIES⁽¹⁾

By country of residence and institutional sector and type of security
Monthly net transactions⁽²⁾

Fonte / Source: CMVM e Banco de Portugal / Securities Market Commission and Banco de Portugal

10⁶ euros

		Títulos emitidos por residentes em Portugal									Títulos emitidos por não residentes em Portugal						Total		
		Instituições financeiras monetárias			Outros intermediários financeiros e auxiliares financeiros		Sociedades de seguros e fundos de pensões		Administrações públicas	Sociedades não financeiras e particulares		Total		União Europeia		Resto do mundo			
		Títulos de dívida		Ações e outras participações ⁽³⁾	Títulos de dívida	Ações e outras participações ⁽³⁾	Títulos de dívida	Ações e outras participações ⁽³⁾	Títulos de dívida	Ações e outras participações ⁽³⁾	Títulos de dívida	Ações e outras participações ⁽³⁾	Títulos de dívida	Ações e outras participações ⁽³⁾	Títulos de dívida	Ações e outras participações ⁽³⁾		Títulos de dívida	Ações e outras participações ⁽³⁾
		1	2	3	4	5	6	7	8	9	10=1+...9	11	12	13	14	15		16	17=11+12+15+16
11	Jan	39.9	-11.6	0.1	-14.9	0.0	0.0	32.5	68.4	-8.6	105.7	-138.3	33.4	-116.7	32.7	-96.5	26.2	-175.2	
	Fev	-72.4	-4.1	-0.2	-12.4	0.0	0.0	-35.4	14.5	-24.8	-134.6	-177.2	37.8	-168.0	41.4	47.0	5.3	-87.0	
	Mar	-12.3	-8.5	-0.1	-17.9	0.0	0.0	75.9	-31.9	8.1	13.4	-189.4	11.5	-171.2	18.0	92.3	-40.0	-125.7	
	Abr	13.4	9.3	0.2	-4.1	0.0	0.0	13.4	6.2	-7.6	30.8	-68.1	-29.1	-42.7	-26.4	-62.5	-94.0	-253.7	
	Mai	-99.6	25.8	0.7	-4.3	0.0	0.0	116.4	22.0	-19.4	41.7	-160.5	10.2	-160.3	7.8	78.7	-8.5	-80.2	
	Jun	-84.9	7.0	-0.1	50.9	0.0	0.0	2.1	-47.5	-3.8	-76.3	-260.5	19.4	-242.5	36.3	-31.4	-192.3	-464.8	
	Jul	-105.5	-14.0	1.4	31.7	0.0	0.0	-63.9	89.2	7.8	-53.3	-69.8	-55.8	-59.4	-54.1	-40.1	-16.4	-182.1	
	Ago	1.2	-7.4	-0.1	-6.5	0.0	0.0	-80.4	-0.3	-1.7	-95.1	-117.6	-59.1	-97.5	-52.8	-53.8	-66.0	-296.5	
	Set	55.3	-0.9	19.5	-60.2	0.0	0.0	1.9	-62.3	-0.4	-47.1	-109.1	-2.4	-81.2	-0.9	-74.0	-42.1	-227.5	
	Out	-1.0	-4.7	0.0	-4.7	0.0	0.0	-23.6	21.9	-1.0	-13.0	-107.6	-18.6	-72.2	-20.0	7.1	10.9	-108.3	
	Nov	-16.6	7.8	23.6	39.7	0.0	0.0	-21.4	-4.6	-11.5	17.1	-1.9	9.1	33.1	-2.9	-32.7	-48.7	-74.1	
	Dez	-93.9	-12.0	-18.0	-24.7	0.0	0.0	-83.9	237.0	-0.8	3.7	52.9	21.7	35.6	30.6	-57.1	-23.5	-6.0	
12	Jan	-60.3	14.1	7.8	12.0	0.0	0.0	-83.6	27.7	-6.1	-88.3	61.5	11.5	45.3	15.8	3.6	-14.9	61.7	
	Fev	12.9	-5.7	3.6	-3.1	0.0	0.0	-15.9	-43.0	-3.9	-55.2	126.5	-6.4	81.1	-1.6	-39.3	-14.0	66.8	
	Mar	-14.0	-4.0	1.8	-6.3	0.0	0.0	-5.4	-33.8	-2.9	-64.6	-60.2	16.8	-73.8	0.2	9.0	-28.8	-63.1	
	Abr	22.8	11.8	0.1	-8.1	0.0	0.0	-13.5	4.8	27.4	45.3	137.8	-46.0	155.9	-48.8	-28.9	-23.3	39.7	
	Mai	-8.7	-34.1	-0.4	-8.0	0.0	0.0	-12.6	30.3	-21.3	-54.8	-39.7	-2.1	-1.5	10.6	-21.5	-80.3	-143.6	
	Jun	-107.4	2.6	4.4	-20.5	0.0	0.0	-22.8	0.1	-11.1	-154.7	27.6	-6.8	46.4	-2.2	7.5	-3.4	24.9	

(1) Excluindo fundos do mercado monetário que, nas estatísticas do Eurosistema, são considerados outras instituições financeiras monetárias, e fundos de capital de risco. / Excluding money market funds, which in the statistics of the Eurosystem are considered as other monetary financial institutions, and venture capital funds.
 (2) Transações correspondem ao total das aquisições abatingo do total das vendas. / Transactions correspond to the total of acquisitions net of the total of sales.
 (3) Incluindo unidades de participação. / Including investment funds shares / units.

B.8.2.1.1 BALANÇO DOS OUTROS INTERMEDIÁRIOS FINANCEIROS^{(a)*}
(EXCETO FUNDOS DE INVESTIMENTO)
Saldos em fim de semestre

BALANCE SHEET OF OTHER FINANCIAL INTERMEDIARIES^{(a)*}
(EXCLUDING INVESTMENT FUNDS)
End-of-semester figures

Fonte / Source: CMVM e Banco de Portugal / Securities Market Commission and Banco de Portugal

10⁶ euros

	Ativos									Passivos		Total
	Ativos sob a forma de depósitos e outras aplicações similares	Títulos em carteira ⁽¹⁾	Créditos concedidos ⁽¹⁾	Ativos diversos	Passivos sob a forma de empréstimos e outros recursos similares	Empréstimos subordinados	Obrigações (exceto subordinadas) e outros títulos de rendimento fixo	Capital e reservas	Passivos diversos			
	Assets									Liabilities		
	Deposits and other similar investments	Securities ⁽¹⁾	Loans and advances ⁽¹⁾	Other assets	Loans and other similar resources	Subordinated loans	Bonds (excluding subordinated bonds) and other fixed-income securities	Capital and reserves	Other liabilities		Total	
	1	2	3	4	5	6	7	8	9		10=1+...+4+5+...+9	
01	Jun	1 237.4	7 588.7	13 430.8	1 785.9	9 589.0	468.5	2 073.6	9 179.3	2 732.5	24 042.9	
	Dez	1 259.7	9 027.7	15 762.3	1 115.9	9 316.3	631.4	2 180.3	12 955.7	2 082.0	27 165.6	
02	Jun	1 042.2	10 063.0	16 082.5	1 717.2	9 002.8	2 446.2	2 017.4	12 550.1	2 888.4	28 904.9	
	Dez	1 116.1	9 624.3	16 711.3	1 229.5	8 469.1	2 358.6	1 700.3	14 389.8	1 763.5	28 681.1	
03	Jun	1 088.7	9 380.7	16 409.6	1 877.4	8 316.5	1 654.4	1 708.4	14 547.2	2 529.9	28 756.4	
	Dez	811.6	12 647.9	24 995.4	2 836.0	8 178.5	1 590.3	3 141.2	26 546.3	1 834.5	41 290.9	
04	Jun	1 053.9	13 547.8	24 857.5	3 560.7	8 755.3	1 576.3	3 012.8	26 775.0	2 900.6	43 019.9	
	Dez	1 462.8	16 423.9	31 367.4	2 870.2	10 737.8	1 570.0	3 947.3	33 272.1	2 597.0	52 124.3	
05	Jun	1 679.2	15 474.9	32 893.8	2 414.2	10 577.8	1 587.5	4 574.9	33 541.8	2 180.1	52 462.1	
	Dez	2 045.2	16 174.5	38 147.3	2 839.8	11 191.6	1 583.1	7 320.9	36 842.1	2 269.0	59 206.7	
06	Jun	2 261.5	17 449.8	38 414.5	2 419.9	11 419.0	1 478.4	7 694.7	37 642.2	2 311.4	60 545.7	
	Dez	2 564.9	18 589.3	43 570.8	4 268.1	13 499.9	409.4	9 918.6	43 037.6	2 127.6	68 993.2	
07	Jun	2 816.6	18 603.3	45 599.1	3 493.9	14 044.3	477.4	10 014.2	44 047.7	1 929.3	70 513.0	
	Dez	3 269.4	19 069.5	49 475.6	4 479.0	15 435.7	441.8	11 964.4	46 495.5	1 956.0	76 293.5	
08	Jun	3 260.0	19 681.2	52 165.9	4 067.7	16 191.0	456.8	13 284.7	47 171.3	2 070.9	79 174.8	
	Dez	4 440.7	17 952.8	57 194.6	3 782.8	14 298.7	459.8	13 882.5	52 610.6	2 119.3	83 370.9	
09	Jun	5 017.6	19 554.8	64 458.0	3 870.1	16 020.0	457.9	17 198.6	57 300.2	1 923.8	92 900.5	
	Dez	4 619.1	19 999.4	65 038.9	3 526.7	16 813.2	362.8	18 697.4	55 449.1	1 861.7	93 184.2	
10	Jun	4 361.2	19 961.3	63 774.4	3 533.4	16 667.1	362.8	19 370.5	53 292.5	1 937.5	91 630.3	
	Dez	5 914.3	21 133.3	76 045.9	3 852.3	16 869.7	357.8	34 444.1	53 491.6	1 782.7	106 945.9	
11	Jun	5 103.4	20 633.2	75 496.0	3 977.8	12 409.7	294.7	43 084.8	47 433.0	1 988.2	105 210.4	
	Dez	4 523.2	19 324.7	72 424.0	4 619.9	11 721.4	289.2	42 807.8	43 155.7	2 917.7	100 891.9	

* As séries apresentadas foram afetadas pelas alterações do normativo contabilístico de janeiro 1999 e janeiro 2005. / The change of the accounting framework as of January 1999 and as of January 2005 affected the series presented.
(1) A partir de março de 1999 é possível distinguir a parcela referente a empréstimos subordinados e a suprimentos, anteriormente classificados em "Títulos em carteira". / From March 1999 onwards is possible to distinguish the amount related with subordinated loans, up to that time this was classified in the item "Securities".

B.8.2.1.2 BALANÇO DOS AUXILIARES FINANCEIROS^{(a)*}
Saldos em fim de trimestre

BALANCE SHEET OF FINANCIAL AUXILIARIES^{(a)*}
End-of-quarter figures

Fonte / Source: Banco de Portugal

10⁶ euros

	Ativos									Passivos		Total
	Ativos sob a forma de depósitos e outras aplicações similares	Títulos em carteira	Créditos concedidos	Ativos diversos	Passivos sob a forma de empréstimos e outros recursos similares	Empréstimos subordinados	Obrigações (exceto subordinadas) e outros títulos de rendimento fixo	Capital e reservas	Passivos diversos			
	Assets									Liabilities		
	Deposits and other similar investments	Securities	Loans and advances	Other assets	Loans and other similar resources	Subordinated loans	Bonds (excluding subordinated bonds) and other fixed-income securities	Capital and reserves	Other liabilities		Total	
	1	2	3	4	5	6	7	8	9		10=1+...+4+5+...+9	
06	Dez	367.7	843.3	161.3	611.9	25.4	4.5	1 787.0	167.5		1 984.3	
07	Mar	387.2	847.2	161.3	611.6	24.8	4.6	1 769.4	208.5		2 007.3	
	Jun	382.0	843.5	155.2	635.5	63.0	4.6	1 760.3	188.2		2 016.1	
	Set	423.4	843.4	156.2	646.6	51.2	1.4	1 798.5	218.4		2 069.6	
	Dez	434.3	908.4	152.2	613.8	24.7	4.5	1 900.9	178.5		2 108.7	
08	Mar	442.1	927.3	131.9	613.2	24.7	4.4	1 814.4	267.3		2 114.4	
	Jun	376.6	937.7	131.9	630.2	25.4	4.3	1 831.8	209.0		2 076.5	
	Set	407.5	948.2	131.9	627.4	23.5	4.3	1 876.7	204.5		2 114.9	
	Dez	500.2	985.4	143.7	627.8	9.9	4.7	2 058.9	177.6		2 257.2	
09	Mar	498.5	1 037.9	144.2	576.9	11.4	6.4	2 066.4	167.2		2 257.5	
	Jun	459.4	1 037.6	144.1	586.6	11.1	7.5	2 058.2	145.0		2 227.7	
	Set	455.3	1 036.0	144.0	606.5	13.3	8.6	2 061.6	152.4		2 241.8	
	Dez	504.4	1 032.6	121.8	624.6	12.6	12.2	2 087.5	163.1		2 283.4	
10	Mar	537.9	1 033.6	122.6	605.1	11.0	12.3	2 058.1	209.7		2 299.1	
	Jun	816.6	1 134.9	724.5	632.1	1 509.0	7.8	1 566.8	216.6		3 308.1	
	Set	823.1	1 131.3	709.0	638.4	1 500.9	6.5	1 586.7	199.7		3 301.8	
	Dez	910.2	1 078.5	658.4	638.7	1 495.6	10.6	1 577.7	189.7		3 285.8	
11	Mar	916.2	1 078.7	630.3	659.2	1 498.6	10.6	1 568.1	194.9		3 284.4	
	Jun	894.4	1 067.6	700.9	645.5	1 510.9	10.6	1 612.6	161.9		3 308.3	
	Set	879.8	1 014.7	695.5	625.5	1 520.7	10.6	1 534.8	149.4		3 215.5	
	Dez	1 027.6	939.4	678.9	634.5	1 520.0	10.5	1 625.5	124.3		3 280.4	
12	Mar	1 043.7	935.3	679.3	631.8	1 520.1	10.6	1 606.9	152.6		3 290.1	

* As séries apresentadas foram afetadas pelas alterações do normativo contabilístico de janeiro 1999 e janeiro 2005. / The change of the accounting framework as of January 1999 and as of January 2005 affected the series presented.

B.8.2.2.3 CRÉDITOS CONCEDIDOS POR OUTROS INTERMEDIÁRIOS FINANCEIROS (EXCETO FUNDOS DE INVESTIMENTO) E AUXILIARES FINANCEIROS^(a)
Saldos em fim de semestre

LOANS AND ADVANCES GRANTED BY OTHER FINANCIAL INTERMEDIARIES (EXCLUDING INVESTMENT FUNDS) AND FINANCIAL AUXILIARIES^(a)
End-of-semester figures

Fonte / Source: CMVM e Banco de Portugal / Securities Market Commission and Banco de Portugal

10⁶ euros

		Créditos concedidos (exceto cobrança duvidosa)					Créditos de cobrança duvidosa			dos quais:	Total	Por memória:
		Residentes			Não residentes	Setor não especificado	Residentes	Não residentes	Setor não especificado			
		A curto prazo	A médio e longo prazos ⁽¹⁾⁽²⁾	Prazo não especificado ⁽²⁾						Residentes	Não residentes	Setor não especificado
		1	2	3	4	5	6	7	8			
		Loans and advances (excluding non-performing loans)					Non-performing loans			of which:	Total	Memo item:
		Residents			Non-residents	Non-specified sector	Residents	Non-residents	Non-specified sector	Granted by financial auxiliaries	Total	Loans sold through securitisation
		Short-term	Medium and long term ⁽¹⁾⁽²⁾	Non-specified term ⁽²⁾								
		1	2	3	4	5	6	7	8	9	10=1+...+8	11
01	Jun	1 758.5	9 208.5	0.0	1 789.5	5.0	687.9	3.9	28.6	0.2	13 481.8	703.2
	Dez	2 392.5	10 851.8	0.0	1 815.6	3.7	702.3	2.1	30.6	0.3	15 798.5	903.6
02	Jun	2 175.7	11 334.4	0.0	1 819.3	2.8	745.6	0.9	34.4	0.5	16 113.0	1 101.7
	Dez	1 844.6	12 500.9	0.0	1 814.1	0.2	694.8	0.3	30.8	1.0	16 885.6	1 211.1
03	Jun	1 680.9	13 020.1	0.0	1 155.4	1.0	683.1	0.3	33.0	0.8	16 573.7	1 073.9
	Dez	2 129.0	21 141.8	0.0	1 203.8	0.2	665.4	0.6	21.7	0.8	25 162.6	1 114.6
04	Jun	2 123.5	20 872.1	0.0	1 203.3	0.1	802.9	0.5	22.7	0.9	25 025.1	1 143.1
	Dez	2 792.4	26 794.2	0.0	1 209.5	0.1	709.2	0.4	21.0	0.9	31 526.9	1 160.8
05	Jun	2 327.7	29 973.8	0.0	26.2	0.1	706.5	0.4	20.2	0.7	33 054.8	1 147.1
	Dez	2 655.8	34 865.1	0.0	44.1	0.6	727.1	0.4	21.7	0.7	38 314.7	1 108.5
06	Jun	2 197.1	34 613.4	540.2	38.3	0.6	1 168.2	0.8	15.6	0.8	38 574.2	1 070.7
	Dez	2 549.7	39 283.6	533.9	133.8	2.0	1 202.6	8.4	18.1	0.7	43 732.1	987.6
07	Jun	2 853.3	40 802.2	615.7	116.7	3.6	1 338.3	6.2	18.3	0.7	45 754.3	1 009.5
	Dez	2 803.8	44 367.3	688.1	258.8	3.3	1 480.5	9.5	16.7	0.3	49 627.8	972.4
08	Jun	2 838.6	46 742.3	673.4	359.1	5.2	1 641.4	12.9	24.9	0.4	52 297.7	885.3
	Dez	3 027.1	51 568.1	871.4	117.4	0.7	1 720.6	14.9	18.1	0.5	57 338.3	995.1
09	Jun	2 954.3	58 290.0	1 124.7	204.9	0.3	1 983.1	8.3	36.5	0.9	64 602.2	2 380.1
	Dez	2 737.5	57 979.0	2 109.2	568.7	0.8	1 711.9	8.1	45.5	0.9	65 160.7	2 151.5
10	Jun	2 852.0	57 110.0	1 875.4	701.5	0.7	1 899.5	8.7	51.2	3.6	64 498.9	2 027.3
	Dez	2 821.0	69 574.3	1 718.9	651.6	0.4	1 882.9	7.5	47.9	4.0	76 704.3	2 151.6
11	Jun	2 404.2	70 820.8	693.5	499.3	0.4	1 720.7	10.9	47.2	4.0	76 196.9	681.4
	Dez	2 324.4	67 892.3	371.2	584.6	0.4	1 821.6	68.6	39.8	5.6	73 103.0	315.5

* As séries apresentadas foram afetadas pelas alterações do normativo contabilístico de janeiro 1999 e janeiro 2005. / The change of the accounting framework as of January 1999 and as of January 2005 affected the series presented.
(1) A partir de março de 1999 é possível distinguir a parcela referente a empréstimos subordinados e a suprimentos, anteriormente classificados em "Títulos em carteira". / From March 1999 onwards is possible to distinguish the amount related with subordinated loans, up to that time this was classified in the item "Securities".
(2) A partir de março de 1999 é possível classificar por prazo uma parte significativa dos créditos. / From March 1999 onwards is possible to classify by original maturity an important share of loans granted.

B.8.2.2.4 ATIVOS DIVERSOS DE OUTROS INTERMEDIÁRIOS FINANCEIROS (EXCETO FUNDOS DE INVESTIMENTO) E AUXILIARES FINANCEIROS^(a)
Saldos em fim de semestre

OTHER ASSETS OF OTHER FINANCIAL INTERMEDIARIES (EXCLUDING INVESTMENT FUNDS) AND FINANCIAL AUXILIARIES^(a)
End-of-semester figures

Fonte / Source: CMVM e Banco de Portugal / Securities Market Commission and Banco de Portugal

10⁶ euros

		Imobilizações corpóreas			Adiantamentos			Contas a regularizar			Diversos			Total		
		Intermediários financeiros		Total	Intermediários financeiros		Total	Intermediários financeiros		Total	Intermediários financeiros		Total	Intermediários financeiros		Total
		Auxiliares financeiros	Auxiliares financeiros		Auxiliares financeiros	Auxiliares financeiros		Auxiliares financeiros	Auxiliares financeiros							
		1	2	3=1+2	4	5	6=4+5	7	8	9=7+8	10	11	12=10+11	13=11+4+7+10	14=2+5+8+11	15=13+14
		Fixed assets			Trade credits and advances			Other accounts receivable			Other			Total		
		Financial intermediaries	Financial auxiliaries	Total	Financial intermediaries	Financial auxiliaries	Total	Financial intermediaries	Financial auxiliaries	Total	Financial intermediaries	Financial auxiliaries	Total	Financial intermediaries	Financial auxiliaries	Total
01	Jun	84.7	55.2	139.9	278.1	13.7	291.9	517.0	298.4	815.4	906.1	203.2	1 109.3	1 785.9	570.5	2 356.4
	Dez	95.8	46.3	142.1	275.7	9.9	285.5	421.4	308.1	729.5	323.1	40.2	363.3	1 115.9	404.4	1 520.4
02	Jun	91.5	38.1	129.6	257.3	10.4	267.7	376.3	361.4	737.6	992.1	183.8	1 175.9	1 717.2	593.7	2 310.9
	Dez	80.7	32.8	113.6	216.7	1.6	218.3	530.1	390.0	920.2	401.9	26.5	428.3	1 229.5	451.0	1 680.4
03	Jun	77.5	30.7	108.2	229.4	3.5	232.9	521.5	444.8	966.3	1 048.9	186.1	1 235.0	1 877.4	665.1	2 542.4
	Dez	97.5	28.7	126.2	237.6	1.2	238.8	1 690.8	463.2	2 154.0	810.1	20.5	830.7	2 836.0	513.7	3 349.6
04	Jun	94.7	27.8	122.5	253.0	1.5	254.5	1 937.4	500.7	2 438.1	1 275.6	160.9	1 436.5	3 560.7	690.9	4 251.6
	Dez	93.7	26.7	120.4	299.4	1.4	300.7	1 855.3	494.9	2 350.2	621.8	127.0	748.9	2 870.2	650.0	3 520.2
05	Jun	91.0	27.9	118.9	330.3	3.3	333.5	1 883.0	497.6	2 380.7	109.9	21.9	131.8	2 414.2	550.7	2 964.9
	Dez	80.0	19.4	99.4	372.6	4.4	377.0	2 183.8	519.5	2 703.3	203.4	32.1	235.6	2 839.8	575.5	3 415.3
06	Jun	72.9	24.2	97.0	426.7	6.7	433.3	1 832.5	555.9	2 388.4	87.8	20.9	108.7	2 419.9	607.6	3 027.5
	Dez	69.0	30.6	99.6	1 163.1	6.9	1 170.0	2 906.0	551.4	3 457.4	130.0	23.1	153.1	4 268.1	611.9	4 880.1
07	Jun	163.6	30.1	193.7	572.9	5.8	578.6	2 665.1	539.8	3 204.9	92.3	59.8	152.2	3 493.9	635.5	4 129.4
	Dez	187.3	30.2	217.5	933.8	3.5	937.3	3 323.1	558.5	3 881.6	34.8	21.6	56.4	4 479.0	613.8	5 092.8
08	Jun	165.4	25.9	191.4	840.4	3.9	844.3	3 027.5	567.7	3 595.1	34.5	32.7	67.2	4 067.7	630.2	4 697.9
	Dez	183.3	25.1	208.4	266.1	4.3	270.3	3 287.6	567.9	3 855.6	45.8	30.5	76.3	3 782.8	627.8	4 410.6
09	Jun	147.4	20.9	168.3	279.9	3.9	283.8	3 395.7	544.2	3 939.9	47.0	17.7	64.6	3 870.1	586.6	4 456.6
	Dez	140.6	19.6	160.2	265.6	3.2	268.8	3 055.6	586.6	3 642.3	64.9	15.1	80.0	3 526.7	624.6	4 151.3
10	Jun	137.9	19.5	157.4	273.6	3.4	277.0	3 048.4	564.1	3 612.5	73.5	45.1	118.6	3 533.4	632.1	4 165.5
	Dez	138.7	13.8	152.5	222.6	3.6	226.2	3 423.8	570.4	3 994.2	67.2	51.0	118.2	3 852.3	638.7	4 491.0
11	Jun	137.5	12.8	150.3	178.4	3.5	181.8	3 600.0	555.1	4 155.2	62.0	74.1	136.1	3 977.8	645.5	4 623.3
	Dez	147.2	12.8	160.0	146.1	3.6	149.7	4 265.7	542.7	4 808.4	60.9	75.3	136.2	4 619.9	634.5	5 254.4

* As séries apresentadas foram afetadas pelas alterações do normativo contabilístico de janeiro 1999 e janeiro 2005. / The change of the accounting framework as of January 1999 and as of January 2005 affected the series presented.

B.8.2.2.7 PASSIVOS DIVERSOS DE OUTROS INTERMEDIÁRIOS FINANCEIROS (EXCETO FUNDOS DE INVESTIMENTO) E AUXILIARES FINANCEIROS^(a)

Saldos em fim de semestre

OTHER LIABILITIES OF OTHER FINANCIAL INTERMEDIARIES (EXCLUDING INVESTMENT FUNDS) AND FINANCIAL AUXILIARIES^(a)

End-of-semester figures

Fonte / Source: CMVM e Banco de Portugal / Securities Market Commission and Banco de Portugal

10⁶ euros

	Adiantamentos			Contas a regularizar			Diversos			Total		
	Intermediários financeiros	Auxiliares financeiros	Total	Intermediários financeiros	Auxiliares financeiros	Total	Intermediários financeiros	Auxiliares financeiros	Total	Intermediários financeiros	Auxiliares financeiros	Total
	Trade credits and advances			Other accounts payable			Other			Total		
	Financial intermediaries	Financial auxiliaries	Total	Financial intermediaries	Financial auxiliaries	Total	Financial intermediaries	Financial auxiliaries	Total	Financial intermediaries	Financial auxiliaries	Total
	1	2	3=1+2	4	5	6=4+5	7	8	9=7+8	10=1+4+7	11=2+5+8	12=10+11
01 Jun	122.4	20.3	142.7	1 485.8	204.0	1 689.8	1 124.3	224.3	1 348.6	2 732.5	448.6	3 181.1
Dez	113.6	21.3	135.0	1 572.9	170.5	1 743.4	395.4	37.3	432.7	2 082.0	229.2	2 311.1
02 Jun	105.8	35.3	141.1	1 641.9	202.1	1 844.0	1 140.7	227.1	1 367.8	2 888.4	464.5	3 352.9
Dez	102.1	33.5	135.6	1 368.5	187.3	1 555.8	292.9	18.1	311.0	1 763.5	238.9	2 002.4
03 Jun	96.0	30.6	126.6	1 274.6	180.5	1 455.1	1 159.4	210.6	1 369.9	2 529.9	421.7	2 951.6
Dez	87.1	27.6	114.7	905.9	138.8	1 044.7	841.4	18.6	860.0	1 834.5	184.9	2 019.4
04 Jun	65.8	25.6	91.4	1 316.4	164.8	1 481.2	1 518.4	209.6	1 727.9	2 900.6	399.9	3 300.5
Dez	88.9	31.3	120.2	2 070.2	93.1	2 163.4	437.8	138.5	576.3	2 597.0	262.9	2 859.9
05 Jun	172.0	26.8	198.8	1 880.9	98.6	1 979.4	127.2	15.6	142.8	2 180.1	140.9	2 321.1
Dez	102.3	25.9	128.2	1 999.2	114.6	2 113.8	167.4	10.6	178.0	2 269.0	151.0	2 420.0
06 Jun	96.1	25.0	121.2	1 892.3	146.7	2 039.0	323.0	13.6	336.5	2 311.4	185.3	2 496.7
Dez	128.6	31.5	160.1	1 644.5	123.9	1 768.3	354.5	12.1	366.7	2 127.6	167.5	2 295.1
07 Jun	148.5	22.0	170.6	1 367.2	140.0	1 507.1	413.6	26.2	439.8	1 929.3	188.2	2 117.5
Dez	166.8	19.6	186.4	1 365.0	155.8	1 520.8	424.2	3.2	427.4	1 956.0	178.5	2 134.5
08 Jun	164.0	6.1	170.0	1 412.1	148.3	1 560.4	494.8	54.7	549.5	2 070.9	209.0	2 279.9
Dez	114.5	8.8	123.3	1 512.0	149.2	1 661.2	492.8	19.6	512.4	2 119.3	177.6	2 296.8
09 Jun	65.4	7.7	73.1	1 374.5	122.4	1 496.9	483.8	14.9	498.7	1 923.8	145.0	2 068.7
Dez	93.3	10.0	103.3	1 418.2	146.5	1 564.7	350.2	6.7	356.8	1 861.7	163.1	2 024.8
10 Jun	74.9	6.6	81.4	1 434.8	194.2	1 629.0	427.8	15.8	443.7	1 937.5	216.6	2 154.1
Dez	76.4	9.3	85.7	1 386.3	182.7	1 569.1	320.0	-2.3	317.7	1 827.7	189.7	1 972.4
11 Jun	57.2	5.7	62.8	1 658.8	147.4	1 806.3	272.2	8.9	281.1	1 988.2	161.9	2 150.1
Dez	52.7	6.8	59.5	2 446.4	117.3	2 563.7	418.6	0.2	418.8	2 917.7	124.3	3 042.0

* As séries apresentadas foram afetadas pelas alterações do normativo contabilístico de janeiro 1999 e janeiro 2005. / The change of the accounting framework as of January 1999 and as of January 2005 affected the series presented.

B.8.2.3.1 DESENVOLVIMENTO DE RESULTADOS DE OUTROS INTERMEDIÁRIOS FINANCEIROS (EXCETO FUNDOS DE INVESTIMENTO) E AUXILIARES FINANCEIROS - CUSTOS^(a) (continua)

Valores acumulados desde o início do ano

PROFIT AND LOSS ACCOUNT OF OTHER FINANCIAL INTERMEDIARIES (EXCLUDING INVESTMENT FUNDS) AND FINANCIAL AUXILIARIES - COSTS AND LOSSES^(a) (to be continued)

Cumulative values since the beginning of the year

Fonte / Source: CMVM e Banco de Portugal / Securities Market Commission and Banco de Portugal

10⁶ euros

	Juros e custos equiparados			Comissões			Prejuízos em operações financeiras			Custos com o pessoal			Fornecimentos e serviços de terceiros		
	Intermediários financeiros	Auxiliares financeiros	Total	Intermediários financeiros	Auxiliares financeiros	Total	Intermediários financeiros	Auxiliares financeiros	Total	Intermediários financeiros	Auxiliares financeiros	Total	Intermediários financeiros	Auxiliares financeiros	Total
	Interest costs and equivalent			Commissions payable			Losses on financial operations			Personnel costs			Supplies and services from third parties		
	Financial intermediaries	Financial auxiliaries	Total	Financial intermediaries	Financial auxiliaries	Total	Financial intermediaries	Financial auxiliaries	Total	Financial intermediaries	Financial auxiliaries	Total	Financial intermediaries	Financial auxiliaries	Total
	1	2	3=1+2	4	5	6=4+5	7	8	9=7+8	10	11	12=10+11	13	14	15=13+14
94	417.9	0.3	418.2	53.2	40.2	93.4	28.6	11.8	40.4	72.9	19.1	92.0	98.4	34.3	132.8
95	770.1	2.4	772.5	70.3	30.8	101.0	160.8	1.0	161.8	91.5	28.6	120.1	111.3	62.9	174.2
96	320.0	3.0	323.0	98.5	13.4	111.9	9.8	0.4	10.2	85.1	32.8	117.9	113.3	84.1	197.3
97	359.9	3.8	363.7	123.4	18.6	142.0	25.3	0.7	26.0	88.2	37.0	125.2	143.4	104.0	247.4
98	333.4	1.9	335.3	162.9	50.7	213.5	147.2	0.5	147.7	92.5	44.3	136.7	158.7	92.4	251.1
99	300.7	2.3	303.0	189.7	62.9	252.7	66.3	1.5	67.8	111.6	52.7	164.3	181.1	98.0	279.1
00	425.2	3.5	428.7	216.3	66.0	282.3	89.9	7.7	97.6	119.0	63.2	182.2	185.9	125.4	311.3
01	611.6	3.3	615.0	223.4	103.3	326.6	83.3	2.7	86.0	136.0	66.0	202.0	218.2	113.1	331.4
02	544.6	4.1	548.7	232.4	99.2	331.6	17.6	2.4	20.0	109.9	60.0	169.8	202.3	100.4	302.8
03	563.9	7.7	571.6	219.9	107.1	327.0	28.7	1.6	30.3	86.2	57.1	143.2	147.5	98.3	245.9
04	1 046.3	3.1	1 049.4	289.4	115.3	404.7	9.5	1.8	11.2	105.9	61.5	167.4	207.0	98.8	305.8
05	1 374.8	2.9	1 377.8	296.8	124.0	420.8	14.6	0.6	15.2	136.3	68.1	204.4	242.0	99.7	341.7
06	1 865.3	3.5	1 868.8	406.6	153.9	560.5	75.2	2.8	78.0	132.7	76.2	208.9	228.3	99.8	328.1
07	2 427.7	3.2	2 431.0	350.8	205.8	556.5	68.2	6.0	74.2	121.8	78.3	200.1	238.8	110.2	348.9
08	2 882.5	1.0	2 883.5	562.5	143.6	706.1	103.5	3.7	107.2	130.4	71.7	202.2	227.4	96.8	324.3
09	2 204.1	1.2	2 205.3	293.1	110.7	403.9	165.9	1.6	167.5	128.9	77.1	206.0	243.6	123.9	367.5
10	1 730.2	5.9	1 736.1	299.0	120.0	419.0	799.6	10.5	810.1	125.6	77.8	203.4	215.0	135.3	350.2
11	2 332.0	1.2	2 333.2	271.1	103.3	374.4	490.7	6.2	496.8	126.7	54.6	181.3	238.9	57.6	296.5

B.8.2.3.1 DESENVOLVIMENTO DE RESULTADOS DE OUTROS INTERMEDIÁRIOS FINANCEIROS (EXCETO FUNDOS DE INVESTIMENTO) E AUXILIARES FINANCEIROS - CUSTOS^(a) (continuação)
Valores acumulados desde o início do ano

PROFIT AND LOSS ACCOUNT OF OTHER FINANCIAL INTERMEDIARIES (EXCLUDING INVESTMENT FUNDS) AND FINANCIAL AUXILIARIES - COSTS AND LOSSES^(a) (continued)
Cumulative values since the beginning of the year

Fonte / Source: CMVM e Banco de Portugal / Securities Market Commission and Banco de Portugal

10⁶ euros

	Impostos			Amortizações do exercício			Provisões do exercício			Outros custos e prejuízos			Total		
	Intermediários financeiros	Auxiliares financeiros	Total	Intermediários financeiros	Auxiliares financeiros	Total	Intermediários financeiros	Auxiliares financeiros	Total	Intermediários financeiros	Auxiliares financeiros	Total	Intermediários financeiros	Auxiliares financeiros	Total
	Taxes			Depreciation for the year			Provisions for the year			Other costs and losses			Total		
	Financial intermediaries	Financial auxiliaries	Total	Financial intermediaries	Financial auxiliaries	Total	Financial intermediaries	Financial auxiliaries	Total	Financial intermediaries	Financial auxiliaries	Total	Financial intermediaries	Financial auxiliaries	Total
16	17	18=16+17	19	20	21=19+20	22	23	24=22+23	25	26	27=25+26	28=1+4+7+10+13+16+19+22+25	29=2+5+8+11+14+17+20+23+26	30=28+29	
94	6.6	2.7	9.3	25.8	5.6	31.4	169.5	1.0	170.6	16.8	0.5	17.3	889.8	115.6	1 005.4
95	9.0	3.2	12.2	26.2	21.2	47.4	140.5	0.7	141.2	17.4	6.6	23.9	1 396.9	157.4	1 554.3
96	8.2	2.4	10.6	19.0	21.5	40.4	169.3	2.2	171.6	18.5	6.3	24.8	841.7	166.1	1 007.8
97	9.5	3.0	12.5	19.7	24.3	44.0	143.4	1.0	144.4	21.9	6.1	28.1	934.7	198.6	1 133.3
98	8.5	4.8	13.2	23.2	28.7	51.8	177.9	1.9	179.8	24.9	7.7	32.7	1 129.1	232.8	1 361.9
99	9.8	4.2	14.0	24.6	41.0	65.6	261.7	7.1	268.8	22.8	6.8	29.6	1 168.4	276.5	1 444.8
00	6.5	4.4	10.9	27.2	38.6	65.8	191.3	6.9	198.2	14.2	8.6	22.8	1 275.5	324.2	1 599.8
01	6.0	3.6	9.6	31.7	30.0	61.7	234.4	3.2	237.6	19.2	6.4	25.7	1 563.8	331.7	1 895.5
02	5.1	1.5	6.6	25.3	23.9	49.2	297.0	2.7	299.8	21.9	9.3	31.2	1 456.1	303.6	1 759.7
03	4.7	2.4	7.1	18.8	11.8	30.6	231.3	4.0	235.3	13.8	15.5	29.4	1 314.8	305.5	1 620.4
04	5.9	2.0	7.9	20.0	8.0	27.9	310.2	5.1	315.3	28.8	15.3	44.0	2 022.8	310.8	2 333.6
05	8.1	1.9	10.0	21.1	6.3	27.4	311.5	1.4	312.8	39.0	15.7	54.6	2 444.2	320.6	2 764.8
06	6.2	2.0	8.2	20.2	7.5	27.7	360.7	2.1	362.7	54.0	20.0	74.0	3 149.1	367.7	3 516.8
07	7.4	1.9	9.3	37.8	8.5	46.3	376.7	1.7	378.4	81.4	30.0	111.4	3 710.5	445.6	4 156.1
08	8.3	2.4	10.7	37.9	5.8	43.7	633.0	0.7	633.7	84.9	24.8	109.7	4 670.5	350.6	5 021.0
09	8.8	4.2	13.0	34.3	6.3	40.6	926.4	2.0	928.4	213.2	21.2	234.5	4 218.3	348.3	4 566.7
10	7.5	3.5	10.9	32.0	7.6	39.6	961.9	12.7	974.6	358.4	15.0	373.5	4 529.2	388.3	4 917.5
11	8.8	6.1	14.9	31.9	4.5	36.4	837.9	37.0	875.0	553.6	6.2	559.8	4 891.6	276.6	5 168.1

*As séries apresentadas foram afetadas pelas alterações do normativo contabilístico de janeiro 1999 e janeiro 2005. / The change of the accounting framework as of January 1999 and as of January 2005 affected the series presented.

B.8.2.3.2 DESENVOLVIMENTO DE RESULTADOS DE OUTROS INTERMEDIÁRIOS FINANCEIROS (EXCETO FUNDOS DE INVESTIMENTO) E AUXILIARES FINANCEIROS - PROVEITOS^(a) (continua)
Valores acumulados desde o início do ano

PROFIT AND LOSS ACCOUNT OF OTHER FINANCIAL INTERMEDIARIES (EXCLUDING INVESTMENT FUNDS) AND FINANCIAL AUXILIARIES - INCOME AND GAINS^(a) (to be continued)
Cumulative values since the beginning of the year

Fonte / Source: CMVM e Banco de Portugal / Securities Market Commission and Banco de Portugal

10⁶ euros

	Juros e proveitos equiparados			Rendimento de títulos			Comissões			Lucros em operações financeiras		
	Intermediários financeiros	Auxiliares financeiros	Total	Intermediários financeiros	Auxiliares financeiros	Total	Intermediários financeiros	Auxiliares financeiros	Total	Intermediários financeiros	Auxiliares financeiros	Total
	Interest income and equivalent			Income from securities			Commissions receivable			Profits on financial operations		
	Financial intermediaries	Financial auxiliaries	Total	Financial intermediaries	Financial auxiliaries	Total	Financial intermediaries	Financial auxiliaries	Total	Financial intermediaries	Financial auxiliaries	Total
1	2	3=1+2	4	5	6=4+5	7	8	9=7+8	10	11	12=10+11	
94	638.7	14.7	653.4	13.5	0.0	13.6	125.4	123.9	249.3	31.1	1.6	32.7
95	1 028.5	24.1	1 052.6	74.1	0.1	74.2	147.0	109.6	256.6	206.7	3.1	209.8
96	598.2	21.2	619.3	91.1	0.0	91.1	168.4	107.5	275.9	15.1	2.8	17.9
97	652.3	21.8	674.1	151.2	0.0	151.2	225.1	161.3	386.4	50.9	4.3	55.2
98	623.3	31.3	654.6	100.3	0.0	100.3	319.0	218.9	538.0	66.5	5.0	71.5
99	651.5	23.0	674.5	164.4	0.0	164.4	338.6	226.5	565.1	65.8	8.4	74.2
00	775.3	30.9	806.2	186.1	0.0	186.1	406.0	250.5	656.4	79.9	9.7	89.6
01	1 017.3	34.5	1 051.8	249.6	1.7	251.3	374.0	236.3	610.3	97.2	16.2	113.5
02	929.1	33.0	962.1	224.1	0.1	224.2	349.4	229.7	579.1	28.8	12.2	41.0
03	843.9	22.3	866.2	138.9	0.0	138.9	327.1	252.2	579.3	125.1	15.0	140.1
04	1 436.7	16.3	1 453.1	290.6	0.0	290.6	349.8	281.6	631.4	20.8	22.6	43.4
05	1 832.4	16.3	1 848.7	801.8	0.0	801.8	346.5	315.2	661.7	21.4	24.7	46.1
06	2 343.6	25.7	2 369.3	1 395.7	0.0	1 395.7	314.8	371.0	685.8	447.7	24.6	472.3
07	3 023.0	52.0	3 074.9	931.6	0.0	931.6	310.0	443.9	753.9	105.1	19.6	124.8
08	3 441.5	45.7	3 487.2	724.3	0.0	724.3	340.2	350.7	690.9	395.4	32.4	427.8
09	2 792.5	12.8	2 805.3	881.0	0.0	881.0	357.2	305.7	662.9	376.9	28.6	405.4
10	2 210.3	11.9	2 222.1	1 552.9	0.4	1 553.2	402.9	330.5	733.4	1 101.8	36.6	1 138.4
11	2 760.1	23.2	2 783.3	655.0	0.2	655.2	390.5	290.5	681.1	619.2	28.6	647.9

**B.8.2.3.2 DESENVOLVIMENTO DE RESULTADOS DE OUTROS INTERMEDIÁRIOS
FINANCEIROS (EXCETO FUNDOS DE INVESTIMENTO) E AUXILIARES
FINANCEIROS - PROVEITOS^(a) (continuação)**

Valores acumulados desde o início do ano

**PROFIT AND LOSS ACCOUNT OF OTHER FINANCIAL INTERMEDIARIES
(EXCLUDING INVESTMENT FUNDS) AND FINANCIAL AUXILIARIES
- INCOME AND GAINS^(a) (continued)**

Cumulative values since the beginning of the year

Fonte / Source: CMVM e Banco de Portugal / Securities Market Commission and Banco de Portugal

10⁶ euros

	Reposições e anulações de provisões			Outros proveitos e lucros			Total		
	Intermediários financeiros	Auxiliares financeiros	Total	Intermediários financeiros	Auxiliares financeiros	Total	Intermediários financeiros	Auxiliares financeiros	Total
	Replacement and provisions deducted			Other income and profits			Total		
Financial intermediaries	Financial auxiliaries	Total	Financial intermediaries	Financial auxiliaries	Total	Financial intermediaries	Financial auxiliaries	Total	
13	14	15=13+14	16	17	18=16+17	19=14+7+10+13+16	20=2+5+8+11+14+17	21=19+20	
94	40.2	0.1	40.3	51.9	7.6	59.5	900.8	148.0	1 048.8
95	53.2	0.5	53.7	58.8	71.7	130.5	1 568.3	209.1	1 777.4
96	42.3	0.3	42.6	52.0	89.4	141.4	967.1	221.2	1 188.2
97	55.1	1.3	56.3	58.8	97.1	155.9	1 193.4	285.7	1 479.2
98	72.2	0.6	72.9	87.4	108.6	196.0	1 268.9	364.4	1 633.3
99	143.1	1.1	144.2	62.6	120.5	183.1	1 426.0	379.6	1 805.6
00	76.7	0.6	77.3	68.0	139.9	207.9	1 592.0	431.6	2 023.6
01	91.0	3.9	94.9	91.2	126.1	217.3	1 920.3	418.8	2 339.1
02	101.7	0.7	102.4	89.6	108.9	198.5	1 722.7	384.6	2 107.3
03	96.6	0.4	97.1	53.1	109.6	162.7	1 584.7	399.6	1 984.3
04	179.7	0.8	180.5	95.1	97.3	192.4	2 372.7	418.7	2 791.4
05	151.4	0.2	151.6	160.7	94.8	255.5	3 314.1	451.2	3 765.3
06	179.4	1.6	181.0	1 040.5	102.1	1 142.7	5 721.8	525.0	6 246.8
07	144.9	0.5	145.4	590.2	122.3	712.5	5 104.8	638.3	5 743.2
08	254.6	1.0	255.6	752.8	99.7	852.5	5 908.8	529.5	6 438.3
09	480.8	2.5	483.3	320.1	122.7	442.8	5 208.5	472.3	5 680.8
10	699.4	1.5	701.0	288.7	127.0	415.7	6 256.0	507.8	6 763.8
11	548.2	15.7	563.9	303.7	7.7	311.4	5 276.8	365.9	5 642.8

*As séries apresentadas foram afetadas pelas alterações do normativo contabilístico de janeiro 1999 e janeiro 2005. / The change of the accounting framework as of January 1999 and as of January 2005 affected the series presented.

**B.8.2.3.3 DESENVOLVIMENTO DE RESULTADOS DE OUTROS INTERMEDIÁRIOS
FINANCEIROS (EXCETO FUNDOS DE INVESTIMENTO) E AUXILIARES
FINANCEIROS - RESULTADO DE EXPLORAÇÃO^(a)**

Valores acumulados desde o início do ano

**PROFIT AND LOSS ACCOUNT OF OTHER FINANCIAL INTERMEDIARIES
(EXCLUDING INVESTMENT FUNDS) AND FINANCIAL AUXILIARIES
- OPERATING PROFIT / LOSS^(a)**

Cumulative values since the beginning of the year

Fonte / Source: CMVM e Banco de Portugal / Securities Market Commission and Banco de Portugal

10⁶ euros

	Resultados extraordinários						Impostos sobre os lucros			Resultado de exploração ⁽¹⁾		
	Ganhos extraordinários			Perdas extraordinárias			Intermediários financeiros	Auxiliares financeiros	Total	Intermediários financeiros	Auxiliares financeiros	Total
	Intermediários financeiros	Auxiliares financeiros	Total	Intermediários financeiros	Auxiliares financeiros	Total						
Extraordinary income						Tax on income			Operating profit/loss ⁽¹⁾			
Extraordinary losses												
Financial intermediaries	Financial auxiliaries	Total	Financial intermediaries	Financial auxiliaries	Total	Financial intermediaries	Financial auxiliaries	Total	Financial intermediaries	Financial auxiliaries	Total	
1	2	3=1+2	4	5	6=4+5	7	8	9=7+8	10	11	12=10+11	
94	59.0	1.3	60.2	31.5	1.4	32.9	30.1	12.2	42.3	8.3	20.1	28.4
95	98.7	1.5	100.2	41.2	1.4	42.5	35.6	17.3	52.9	193.4	34.6	228.0
96	54.7	0.9	55.5	36.7	1.3	38.0	41.6	18.5	60.2	101.7	36.1	137.8
97	180.8	2.2	183.0	59.6	1.5	61.1	51.0	29.0	80.0	329.0	58.9	387.8
98	381.0	3.1	384.1	19.7	2.1	21.9	64.9	42.0	106.9	436.1	90.6	526.7
99	214.9	3.8	218.7	18.9	3.1	22.0	75.2	35.6	110.8	378.4	68.2	446.6
00	125.3	9.2	134.5	455.6	3.0	458.6	67.0	36.2	103.1	-80.9	77.5	-3.4
01	44.4	6.7	51.1	20.1	3.4	23.5	58.0	28.1	86.1	322.7	62.4	385.1
02	79.8	9.2	89.1	53.1	4.5	57.6	54.7	25.4	80.1	238.7	60.3	299.0
03	158.8	4.3	163.1	27.0	5.5	32.5	42.9	31.6	74.5	358.7	61.3	420.0
04	145.1	15.1	160.2	79.3	4.4	83.7	50.4	32.3	82.7	365.3	86.3	451.6
05	-	-	-	-	-	-	65.5	35.3	100.8	805.6	95.0	900.5
06	-	-	-	-	-	-	73.0	41.5	114.4	2 497.5	115.2	2 612.7
07	-	-	-	-	-	-	78.7	48.1	126.8	1 321.8	144.1	1 465.8
08	-	-	-	-	-	-	65.6	39.4	105.1	1 178.9	139.2	1 318.2
09	-	-	-	-	-	-	46.7	29.2	75.8	943.5	94.4	1 037.8
10	-	-	-	-	-	-	67.3	37.0	104.3	1 659.5	82.3	1 741.8
11	-	-	-	-	-	-	65.3	25.4	90.7	320.0	63.8	383.8

*As séries apresentadas foram afetadas pelas alterações do normativo contabilístico de janeiro 1999 e janeiro 2005. / The change of the accounting framework as of January 1999 and as of January 2005 affected the series presented.

(1) A partir de 2005 inclui resultados extraordinários. / From 2005 onwards includes extraordinary income.

Fonte / Source: Banco de Portugal

10⁶ euros

	Ativos										Total	Por memória: Resultado de exploração	
	Ativos sob a forma de depósitos e outras aplicações similares	Títulos em carteira ⁽¹⁾	Créditos concedidos ⁽¹⁾	dos quais:		Ativos diversos	Passivos sob a forma de empréstimos e outros recursos similares	Empréstimos subordinados	Obrigações (exceto subordinadas) e outros títulos de rendimento fixo	Capital e reservas			Passivos diversos
				Créditos de cobrança duvidosa	Créditos de cobrança duvidosa								
	Assets					Liabilities					Total	Memo items:	
	Deposits and other similar investments	Securities ⁽¹⁾	Loans and advances ⁽¹⁾	of which:		Other assets	Loans and other similar resources	Subordinated loans	Bonds (excluding subordinated bonds) and other fixed-income securities	Capital and reserves	Other liabilities		Operating profit/loss
	1	2	3	4	5	6	7	8	9	10	11=1+2+3+5+6+...+10	12	
06 Dez	165.7	32.4	71.4	70.6	31.2	7.4	0.0	0.0	167.5	125.7	300.6	5.2	
07 Mar	142.0	33.0	74.4	73.2	31.2	8.8	0.0	0.0	165.8	106.0	280.6	1.3	
Jun	70.0	33.8	72.4	71.4	63.5	10.2	0.0	0.0	167.9	61.5	239.6	2.3	
Set	71.5	24.3	73.6	71.9	37.2	8.7	0.0	0.0	161.1	36.9	206.7	1.9	
Dez	64.6	14.8	67.4	64.5	63.7	8.3	0.0	0.0	170.6	31.7	210.5	23.9	
08 Mar	64.0	15.2	66.5	64.3	68.3	15.1	0.0	0.0	172.6	26.3	214.0	1.3	
Jun	72.0	16.9	63.8	61.4	71.6	19.8	0.0	0.0	170.9	33.6	224.4	3.2	
Set	87.9	22.2	62.6	60.2	69.9	13.3	0.0	0.0	173.2	56.0	242.6	5.1	
Dez	165.8	17.5	54.7	54.7	82.9	27.6	0.0	0.0	157.0	136.4	320.9	15.4	
09 Mar	202.6	15.0	54.6	54.3	76.2	20.2	0.2	0.0	161.1	166.9	348.4	0.5	
Jun	109.1	20.4	55.1	55.1	68.5	10.8	0.2	0.0	163.9	78.4	253.2	0.3	
Set	71.7	21.7	56.7	56.7	74.4	13.0	0.0	0.0	155.2	56.4	224.6	1.8	
Dez	57.8	21.7	48.9	48.9	100.8	22.4	0.0	0.0	157.3	49.5	229.2	9.0	
10 Mar	114.5	30.0	47.9	47.8	106.7	22.5	0.0	0.0	159.3	117.2	299.0	4.1	
Jun	126.2	31.6	45.4	45.3	115.6	40.0	0.0	0.0	160.3	118.5	318.8	8.4	
Set	81.2	26.3	45.2	45.2	129.3	53.1	0.0	0.0	156.6	72.4	282.1	10.1	
Dez	80.5	22.4	45.0	45.0	111.6	25.1	0.0	0.0	160.6	73.8	259.5	13.5	
11 Mar	63.1	30.0	44.1	44.1	102.1	14.6	0.0	0.0	157.8	66.9	239.3	2.8	
Jun	28.4	25.8	47.7	47.4	108.9	17.5	0.0	0.0	148.5	44.8	210.8	3.8	
Set	41.8	26.0	48.3	47.7	101.1	14.9	0.0	0.0	149.3	53.0	217.2	6.1	
Dez	32.6	27.4	48.0	47.5	97.7	14.4	0.0	0.0	151.0	40.4	205.8	8.3	
12 Mar	35.3	29.1	46.4	45.4	96.8	10.8	0.0	0.0	149.2	47.6	207.5	0.5	

* As séries apresentadas foram afetadas pelas alterações do normativo contabilístico de janeiro 1999 e janeiro 2005. / The change of the accounting framework as of January 1999 and as of January 2005 affected the series presented.

(1) Inclui sociedades de capital de risco, sociedades de desenvolvimento regional, sociedades financeiras de corretagem e outros intermediários financeiros. / Includes risk capital companies, regional development companies, dealers and other financial intermediaries.

B.9.1.1 REPARTIÇÃO TERRITORIAL DOS EMPRÉSTIMOS CONCEDIDOS A SOCIEDADES NÃO FINANCEIRAS⁽¹⁾⁽²⁾

De acordo com a localização da sede da sociedade não financeira
Saldos em fim de trimestre

BREAKDOWN OF LOANS GRANTED TO NON-FINANCIAL CORPORATIONS BY REGION⁽¹⁾⁽²⁾

According to the location of the head office of the non-financial corporation
End-of-quarter figures

Fonte / Source: Banco de Portugal

10⁶ euros

	Norte		Centro	Lisboa		Alentejo	Algarve	Açores	Madeira	Sem identificação da dimensão territorial	Total
	Total	do qual:		Total	do qual:						
		Grande Porto			Grande Lisboa						
	Norte			Lisboa							
	Total	of which:	Total	of which:	Total	Alentejo	Algarve	Açores	Madeira	Unknown region	Total
		Grande Porto		Grande Lisboa							
	(26.5%) ⁽³⁾	(12.2%)	(15.5%)	(41.8%)	(37.8%)	(4.7%)	(4.8%)	(2.0%)	(4.7%)	(0.0%)	
	1	2	3	4	5	6	7	8	9	10	11=1+...+10
07 Set	26 940	12 870	15 982	46 373	41 339	5 149	4 229	1 613	4 954	0	105 241
Dez	27 622	13 179	16 411	47 236	42 049	5 356	4 477	1 711	5 505	0	108 317
08 Mar	28 991	13 738	17 092	47 781	42 575	5 509	5 007	1 732	5 495	0	111 607
Jun	29 824	14 083	17 633	49 208	43 887	5 502	5 188	1 882	5 631	0	114 868
Set	30 613	14 282	18 038	49 997	44 627	5 649	5 281	1 942	5 702	0	117 223
Dez	30 854	14 470	18 481	50 720	45 266	5 996	5 398	2 009	5 730	0	119 188
09 Mar	31 828	15 054	18 552	51 879	46 413	5 757	5 568	1 983	5 722	26	121 315
Jun	32 170	15 176	18 870	52 261	46 778	5 202	5 704	2 099	5 792	24	122 122
Set	31 748	14 824	18 842	51 548	46 153	5 297	5 701	2 080	5 515	8	120 739
Dez	32 128	14 781	18 882	51 220	45 807	5 202	5 791	2 141	5 660	7	121 031
10 Mar	32 322	14 881	18 926	50 613	45 391	5 404	5 878	2 183	5 736	7	121 069
Jun	32 281	14 743	19 086	50 872	45 703	5 548	5 939	2 244	5 734	8	121 712
Set	32 437	14 855	18 800	50 539	45 486	5 435	5 901	2 246	5 692	8	121 058
Dez	32 162	14 692	18 594	48 779	44 048	5 481	5 882	2 354	5 701	4	118 957
11 Mar	32 186	14 760	18 603	49 099	44 313	5 474	5 904	2 332	5 648	1	119 245
Jun	31 687	14 803	18 586	49 291	44 584	5 555	5 914	2 384	5 455	0	118 872
Set	31 021	14 431	18 233	49 294	44 572	5 638	5 747	2 402	5 741	3	118 079
Dez	30 259	13 960	17 890	48 332	43 750	5 592	5 337	2 446	5 487	3	115 345
12 Mar	29 126	13 594	17 577	48 127	43 633	5 632	5 200	2 402	5 395	3	113 461
Jun	28 770	13 515	17 300	47 040	42 708	5 668	5 147	2 391	5 313	4	111 633

As regiões apresentadas no quadro correspondem a unidades territoriais para fins estatísticos (NUTS) de nível II e III, de acordo com o estabelecido no decreto-lei 244/2002 de 5 de novembro. / The regions presented in the table above are territorial units for statistical purposes (NUTS) of level II and III, according to the definition given in the decree-law 244/2002 of November 5.

(1) Empréstimos concedidos por bancos, caixas económicas, caixas de crédito agrícola mútuo, instituições financeiras de crédito, sociedades de factoring, sociedades de locação financeira, sociedades emittentes ou gestoras de cartões de crédito, sociedades financeiras para aquisições a crédito e outras sociedades financeiras. / Loans extended by banks, savings banks, mutual agricultural credit banks, credit financial institutions, financial leasing companies, credit card issuing and managing companies, credit-purchase financing companies and other financial intermediaries.

(2) Inclui créditos cedidos em operações de titularização. Não inclui créditos abatidos ao ativo. / It includes securitised loans. It does not include written-off loans.

(3) Peso médio, em percentagem, dos empréstimos concedidos às sociedades não financeiras em cada região, nos trimestres do último ano civil completo disponível. / Percent average weight of loans to non-financial corporations by region, in terms of the four quarters of the last complete calendar year available.

B.9.1.2 REPARTIÇÃO TERRITORIAL DOS RÁCIOS DE CRÉDITO VENCIDO DAS SOCIEDADES NÃO FINANCEIRAS⁽¹⁾⁽²⁾⁽³⁾

De acordo com a localização da sede da sociedade não financeira

BREAKDOWN OF OVERDUE LOANS RATIO OF NON-FINANCIAL CORPORATIONS BY REGION⁽¹⁾⁽²⁾⁽³⁾

According to the location of the head office of the non-financial corporation

Fonte / Source: Banco de Portugal

Em percentagem / In percentages

	Norte		Centro	Lisboa		Alentejo	Algarve	Açores	Madeira	Sem identificação da dimensão territorial	Total
	Total	do qual:		Total	do qual:						
		Grande Porto			Grande Lisboa						
	Norte			Lisboa							
	Total	of which:	Total	of which:	Total	Alentejo	Algarve	Açores	Madeira	Unknown region	Total
		Grande Porto		Grande Lisboa							
	1	2	3	4	5	6	7	8	9	10	11
07 Set	2.7	2.2	2.8	1.4	1.3	2.4	1.2	1.1	0.9	40.6	2.0
Dez	2.5	2.2	2.5	1.2	1.1	1.9	0.9	1.0	0.6	29.0	1.7
08 Mar	2.9	2.6	2.7	1.4	1.2	2.3	1.0	0.9	0.9	6.3	2.0
Jun	2.9	2.4	2.6	1.5	1.4	2.8	1.1	1.1	1.2	0.0	2.1
Set	3.1	2.7	2.7	2.0	1.7	2.9	1.6	1.3	1.3	0.0	2.4
Dez	3.2	2.8	2.8	2.0	1.7	2.6	1.3	1.5	1.0	0.0	2.4
09 Mar	3.8	3.4	3.7	2.9	2.5	4.2	3.0	2.6	2.1	0.1	3.3
Jun	4.4	4.3	4.0	3.8	3.4	4.8	3.0	3.1	2.9	2.2	4.0
Set	4.8	4.7	4.4	4.2	3.5	5.5	4.5	3.3	3.7	0.1	4.4
Dez	4.4	4.0	4.3	3.9	3.4	5.4	4.0	2.3	3.8	1.2	4.1
10 Mar	4.6	4.0	4.5	4.3	3.8	5.4	4.2	2.9	4.8	0.3	4.5
Jun	4.8	4.3	4.8	4.5	3.7	5.8	4.2	2.5	4.9	0.2	4.6
Set	5.1	4.7	5.6	4.9	4.0	5.9	5.2	3.0	4.8	0.4	5.1
Dez	4.6	4.4	4.9	3.9	3.1	5.4	6.1	3.2	4.0	0.1	4.4
11 Mar	5.2	4.9	5.7	4.5	3.6	5.5	6.5	3.7	4.2	36.2	5.0
Jun	5.6	5.1	5.8	4.8	4.0	5.8	7.4	4.7	4.8	0.1	5.3
Set	6.1	5.4	6.7	5.8	4.9	6.4	9.9	5.3	5.3	13.4	6.2
Dez	6.7	6.0	7.2	6.1	4.9	6.8	11.4	5.3	5.7	14.5	6.7
12 Mar	8.0	7.1	7.8	7.0	5.7	7.2	13.7	6.1	7.5	15.2	7.7
Jun	8.8	7.4	8.8	8.5	7.0	8.3	18.9	7.0	11.0	10.7	9.2

As regiões apresentadas no quadro correspondem a unidades territoriais para fins estatísticos (NUTS) de nível II e III, de acordo com o estabelecido no decreto-lei 244/2002 de 5 de novembro. / The regions presented in the table above are territorial units for statistical purposes (NUTS) of level II and III, according to the definition given in the decree-law 244/2002 of November 5.

(1) Empréstimos concedidos por bancos, caixas económicas, caixas de crédito agrícola mútuo, instituições financeiras de crédito, sociedades de factoring, sociedades de locação financeira, sociedades emittentes ou gestoras de cartões de crédito, sociedades financeiras para aquisições a crédito e outras sociedades financeiras. / Loans extended by banks, savings banks, mutual agricultural credit banks, credit financial institutions, financial leasing companies, credit card issuing and managing companies, credit-purchase financing companies and other financial intermediaries.

(2) Inclui créditos cedidos em operações de titularização. Não inclui créditos abatidos ao ativo. / It includes securitised loans. It does not include written-off loans.

(3) Crédito vencido/crédito concedido, em cada região, em percentagem. / Overdue loans/total loans by region in percentage.

**B.9.1.3 REPARTIÇÃO POR RAMO DE ATIVIDADE ECONÓMICA DOS EMPRÉSTIMOS
CONCEDIDOS A SOCIEDADES NÃO FINANCEIRAS⁽¹⁾⁽²⁾ (continua)**
Saldos em fim de trimestre

**BREAKDOWN OF LOANS GRANTED TO NON-FINANCIAL CORPORATIONS
BY BRANCH OF ACTIVITY⁽¹⁾⁽²⁾ (to be continued)**
End-of-quarter figures

Fonte / Source: Banco de Portugal

10⁶euros

CAE - Rev.3 NACE Rev.2	A	B	C	D+E	F	G	H	I
	Agricultura, produção animal, caça, floresta e pesca	Indústrias extrativas	Indústrias transformadoras	Eletricidade, gás, vapor e água; captação, tratamento e distribuição de água; saneamento, gestão de resíduos e despoluição	Construção	Comércio por grosso e a retalho; reparação de veículos automóveis e motocicletas	Transportes e armazenagem	Alojamento, restauração e similares
	Agriculture, forestry and fishing	Mining and quarrying	Manufacturing	Electricity, gas, steam and air conditioning supply; water supply; sewerage, waste management and remediation activities	Construction	Wholesale and retail trade; repair of motor vehicles and motorcycles	Transportation and storage	Accommodation and food service activities
	(1.8%) ⁽³⁾	(0.4%)	(13.3%)	(4.1%)	(20.5%)	(13.9%)	(6.8%)	(5.1%)
	1	2	3	4	5	6	7	8
07 Set	1 476	467	14 617	2 768	25 210	15 789	6 125	3 898
Dez	1 501	475	14 729	2 696	25 622	16 081	6 264	4 062
08 Mar	1 624	480	14 958	2 921	26 286	16 496	6 665	4 240
Jun	1 724	504	15 006	3 255	27 010	17 062	6 842	4 426
Set	1 843	517	15 368	3 543	27 207	17 125	7 282	4 477
Dez	1 899	523	15 882	4 011	27 061	16 841	7 377	4 644
09 Mar	1 905	523	16 053	4 079	27 724	16 874	7 557	5 017
Jun	1 962	527	16 422	4 336	28 063	17 088	7 888	4 929
Set	1 965	528	16 107	4 401	27 559	16 658	8 066	4 983
Dez	1 975	522	16 222	4 381	27 307	16 636	7 731	5 167
10 Mar	2 012	520	16 105	4 509	26 485	16 683	7 895	5 350
Jun	2 068	510	16 134	4 595	25 924	16 987	7 977	5 470
Set	2 065	513	16 165	4 753	25 711	16 709	8 152	5 463
Dez	2 058	494	15 808	4 792	24 670	16 439	8 131	5 475
11 Mar	2 066	496	16 104	4 745	24 596	16 621	8 160	5 990
Jun	2 126	493	15 853	4 756	24 578	16 393	7 752	6 096
Set	2 101	484	15 644	4 855	24 275	15 927	8 119	6 021
Dez	2 046	477	15 260	4 845	23 551	15 424	8 177	5 852
12 Mar	1 995	463	15 102	4 871	22 994	14 823	8 279	5 941
Jun	2 002	449	14 839	4 720	22 464	14 440	8 346	5 893

**B.9.1.3 REPARTIÇÃO POR RAMO DE ATIVIDADE ECONÓMICA DOS EMPRÉSTIMOS
CONCEDIDOS A SOCIEDADES NÃO FINANCEIRAS⁽¹⁾⁽²⁾ (continuação)**
Saldos em fim de trimestre

**BREAKDOWN OF LOANS GRANTED TO NON-FINANCIAL CORPORATIONS
BY BRANCH OF ACTIVITY⁽¹⁾⁽²⁾ (continued)**
End-of-quarter figures

Fonte / Source: Banco de Portugal

10⁶euros

CAE - Rev.3 NACE Rev.2	J	K (64202)	L	M+N	P+Q+R+S		
	Atividades de informação e de comunicação	Atividades das sociedades gestoras de participações sociais não financeiras	Atividades imobiliárias	Atividades de consultoria, técnicas e administrativas	Educação, saúde e outras atividades de serviços sociais	Outras atividades	Total
	Information and communication	Non-financial holdings	Real estate activities	Consultancy, scientific and technical services; administrative and support service activities	Education, human health and social work activities; arts, entertainment and recreation	Other activities	Total
	(1.2%)	(8.8%)	(13.3%)	(6.7%)	(4.0%)	(0.1%)	
	9	10	11	12	13	14	15=1+...+14
07 Set	986	8 778	14 737	6 862	3 520	7	105 241
Dez	1 058	9 499	15 446	7 192	3 687	7	108 317
08 Mar	1 067	9 801	16 228	7 166	3 665	10	111 607
Jun	1 058	10 057	16 585	7 439	3 891	8	114 868
Set	1 097	10 527	16 889	7 364	3 976	8	117 223
Dez	1 161	10 993	17 139	7 616	4 032	9	119 188
09 Mar	1 196	10 983	17 207	7 906	4 165	125	121 315
Jun	1 244	10 829	17 372	7 067	4 291	104	122 122
Set	1 265	10 561	17 210	7 046	4 256	134	120 739
Dez	1 251	10 935	17 213	7 103	4 436	154	121 031
10 Mar	1 396	11 199	17 249	6 985	4 526	154	121 069
Jun	1 426	11 634	17 070	7 129	4 639	148	121 712
Set	1 419	11 471	16 790	7 030	4 663	153	121 058
Dez	1 413	10 957	16 441	7 392	4 733	153	118 957
11 Mar	1 407	10 330	16 008	7 835	4 737	151	119 245
Jun	1 395	10 539	15 852	8 098	4 790	152	118 872
Set	1 427	10 675	15 665	7 936	4 791	159	118 079
Dez	1 419	10 272	15 359	7 949	4 549	166	115 345
12 Mar	1 380	10 411	14 918	7 661	4 457	165	113 461
Jun	1 402	10 209	14 983	7 286	4 432	167	111 633

(1) Empréstimos concedidos por bancos, caixas económicas, caixas de crédito agrícola mútuo, instituições financeiras de crédito, sociedades de factoring, sociedades de locação financeira, sociedades emittentes ou gestoras de cartões de crédito, sociedades financeiras para aquisições a crédito e outras sociedades financeiras. / Loans extended by banks, savings banks, mutual agricultural credit banks, credit financial institutions, financial leasing companies, credit card issuing and managing companies, credit-purchase financing companies and other financial intermediaries.

(2) Inclui créditos cedidos em operações de titularização. Não inclui créditos abatidos ao ativo. / It includes securitised loans. It does not include written-off loans.

(3) Peso médio, em percentagem, dos empréstimos concedidos às sociedades não financeiras de cada ramo de atividade, nos trimestres do último ano civil completo disponível. / Percent average weight of loans to non-financial corporations by branch of activity, in terms of the four quarters of the last complete calendar year available.

B.9.1.4 REPARTIÇÃO POR RAMO DE ATIVIDADE ECONÓMICA DOS RÁCIOS DE CRÉDITO VENCIDO DAS SOCIEDADES NÃO FINANCEIRAS⁽¹⁾⁽²⁾⁽³⁾ (continua)

BREAKDOWN OF OVERDUE LOANS RATIO OF NON-FINANCIAL CORPORATIONS BY BRANCH OF ACTIVITY⁽¹⁾⁽²⁾⁽³⁾ (to be continued)

Fonte / Source: Banco de Portugal

Em percentagem / In percentages

CAE - Rev.3 NACE Rev.2	A	B	C	D+E	F	G	H	I
	Agricultura, produção animal, caça, floresta e pesca	Indústrias extrativas	Indústrias transformadoras	Electricidade, gás, vapor e água; captação, tratamento e distribuição água; saneamento, gestão de resíduos e despoluição	Construção	Comércio por grosso e a retalho; reparação de veículos automóveis e motocicletas	Transportes e armazenagem	Alojamento, restauração e similares
	Agriculture, forestry and fishing	Mining and quarrying	Manufacturing	Electricity, gas, steam and air conditioning supply; water supply; sewerage, waste management and remediation activities	Construction	Wholesale and retail trade; repair of motor vehicles and motorcycles	Transportation and storage	Accommodation and food service activities
	1	2	3	4	5	6	7	8
07 Set	3.3	1.8	3.9	0.2	2.3	2.7	0.9	1.7
Dez	2.0	1.3	3.2	0.2	2.1	2.6	0.9	1.2
08 Mar	2.1	1.5	3.5	0.2	2.7	2.8	0.8	1.5
Jun	1.9	1.4	3.7	0.2	2.9	2.8	0.8	1.7
Set	2.0	1.8	3.6	0.2	3.5	3.0	0.7	2.0
Dez	1.9	2.2	3.7	0.1	3.4	3.3	0.9	1.7
09 Mar	3.5	3.5	4.7	0.3	4.8	4.3	1.0	3.4
Jun	3.1	3.9	5.8	0.2	6.1	5.0	1.0	3.6
Set	3.2	4.3	6.6	0.2	6.1	5.8	1.1	3.8
Dez	3.0	4.4	6.2	0.3	5.6	6.2	1.2	3.8
10 Mar	3.4	4.6	6.2	0.4	6.6	6.5	1.3	4.0
Jun	3.4	6.0	6.3	0.3	6.9	6.4	1.5	3.9
Set	3.7	6.0	7.0	0.2	7.7	6.8	1.4	3.7
Dez	3.0	4.8	5.9	0.3	7.1	6.2	1.5	4.0
11 Mar	3.4	5.1	6.2	0.4	8.4	6.8	1.6	3.7
Jun	3.6	5.3	6.4	0.4	8.8	7.3	1.9	4.0
Set	4.3	5.2	6.8	0.3	10.5	8.0	2.1	4.6
Dez	4.6	5.2	7.7	0.3	11.6	8.8	2.1	4.5
12 Mar	5.1	6.4	8.2	0.6	13.7	9.9	2.7	5.3
Jun	5.8	6.9	9.0	0.7	16.8	10.8	2.6	7.6

B.9.1.4 REPARTIÇÃO POR RAMO DE ATIVIDADE ECONÓMICA DOS RÁCIOS DE CRÉDITO VENCIDO DAS SOCIEDADES NÃO FINANCEIRAS⁽¹⁾⁽²⁾⁽³⁾ (continuação)

BREAKDOWN OF OVERDUE LOANS RATIO OF NON-FINANCIAL CORPORATIONS BY BRANCH OF ACTIVITY⁽¹⁾⁽²⁾⁽³⁾ (continued)

Fonte / Source: Banco de Portugal

Em percentagem / In percentages

CAE - Rev.3 NACE Rev.2	J	K (64202)	L	M+N	P+Q+R+S		
	Atividades de informação e de comunicação	Atividades das sociedades gestoras de participações sociais não financeiras	Atividades imobiliárias	Atividades de consultoria, técnicas e administrativas	Educação, saúde e outras atividades de serviços sociais	Outras atividades	Total
	Information and communication	Non-financial holdings	Real estate activities	Consultancy, scientific and technical services; administrative and support service activities	Education, human health and social work activities; arts, entertainment and recreation	Other activities	Total
	9	10	11	12	13	14	15
07 Set	2.9	0.2	0.9	1.0	1.2	7.8	2.0
Dez	2.7	0.3	0.9	1.0	1.1	8.3	1.7
08 Mar	1.7	0.2	1.1	1.1	1.2	6.3	2.0
Jun	1.7	0.3	1.3	1.1	1.2	6.6	2.1
Set	1.7	0.8	1.7	1.3	1.2	6.7	2.4
Dez	1.8	0.7	1.8	1.1	1.3	5.5	2.4
09 Mar	2.5	1.3	2.5	2.1	1.4	1.1	3.3
Jun	2.8	1.6	2.9	2.8	1.6	1.5	4.0
Set	2.9	2.9	3.3	3.1	2.9	1.4	4.4
Dez	2.8	1.8	3.1	2.9	1.6	0.9	4.1
10 Mar	2.6	1.8	3.5	3.2	1.8	0.9	4.5
Jun	2.6	2.2	4.1	3.2	2.0	0.5	4.6
Set	3.1	2.3	4.6	3.7	2.0	0.5	5.1
Dez	2.5	1.2	4.1	2.6	1.8	0.5	4.4
11 Mar	2.8	1.4	5.1	2.7	2.0	0.6	5.0
Jun	3.0	1.8	5.6	3.1	2.1	0.7	5.3
Set	2.8	3.5	6.9	3.4	2.6	0.8	6.2
Dez	3.0	2.2	7.7	3.5	2.6	5.4	6.7
12 Mar	3.9	2.3	9.5	3.9	3.8	5.5	7.7
Jun	3.5	4.7	10.9	5.0	4.2	5.9	9.2

(1) Empréstimos concedidos por bancos, caixas económicas, caixas de crédito agrícola mútuo, instituições financeiras de crédito, sociedades de factoring, sociedades de locação financeira, sociedades emittentes ou gestoras de cartões de crédito, sociedades financeiras para aquisições a crédito e outras sociedades financeiras. / Loans extended by banks, savings banks, mutual agricultural credit banks, credit financial institutions, financial leasing companies, credit card issuing and managing companies, credit-purchase financing companies and other financial intermediaries.

(2) Inclui créditos cedidos em operações de titularização. Não inclui créditos abatidos ao ativo. / It includes securitised loans. It does not include written-off loans.

(3) Crédito vencido/crédito concedido, em cada ramo de atividade, em percentagem. / Overdue loans/total loans by branch of activity in percentage.

B.9.1.5 REPARTIÇÃO POR RAMO DE ATIVIDADE ECONÓMICA DOS EMPRÉSTIMOS CONCEDIDOS A SOCIEDADES NÃO FINANCEIRAS DA INDÚSTRIA TRANSFORMADORA⁽¹⁾⁽²⁾ (continua)
Saldos em fim de trimestre

BREAKDOWN OF LOANS GRANTED TO NON-FINANCIAL CORPORATIONS OF THE MANUFACTURING INDUSTRY BY BRANCH OF ACTIVITY⁽¹⁾⁽²⁾ (to be continued)
End-of-quarter figures

Fonte / Source: Banco de Portugal

10⁶euros

CAE - Rev.3 NACE Rev.2	10+11+12		13+14		15		16		17+18		19+20+21		22		23	
	Indústrias alimentares, bebidas e tabaco		Fabricação de têxteis e vestuário		Indústria do couro e dos produtos do couro		Indústrias da madeira e da cortiça e suas obras, exceto mobiliário; fabricação de obras de cestaria e de espartaria		Fabricação de pasta de papel e de cartão; impressão e reprodução de suportes gravados		Fabricação de coque, de produtos petrolíferos refinados, produtos químicos, de fibras sintéticas e produtos farmacêuticos		Fabricação de artigos de borracha e de matérias plásticas		Fabricação de outros produtos minerais não metálicos	
	Manufacture of food products, beverages and tobacco		Manufacture of textiles and wearing apparel		Manufacture of leather and leather products		Manufacture of wood and products of wood and cork		Manufacture of paper and paper products; printing and reproduction of recorded media		Manufacture of coke, refined oil products, of chemical products and man-made fibres		Manufacture of rubber and plastic products		Manufacture of other non-metallic mineral products	
	(22.0%) ⁽³⁾		(11.0%)		(2.7%)		(6.8%)		(5.8%)		(8.5%)		(4.4%)		(9.5%)	
	1		2		3		4		5		6		7		8	
07	Set	3 158	2 028	418	1 165	843	746	547	1 728							
	Dez	3 258	1 957	408	1 192	888	760	552	1 658							
08	Mar	3 210	1 957	418	1 238	880	796	568	1 681							
	Jun	3 068	1 948	419	1 224	918	839	592	1 696							
	Set	3 089	1 949	421	1 249	963	840	618	1 692							
	Dez	3 399	1 914	407	1 254	962	908	646	1 729							
09	Mar	3 319	1 952	419	1 244	996	955	645	1 716							
	Jun	3 312	1 946	426	1 219	1 038	1 083	661	1 750							
	Set	3 308	1 865	429	1 224	1 008	1 006	645	1 728							
	Dez	3 332	1 937	428	1 210	1 057	1 017	663	1 712							
10	Mar	3 387	1 955	434	1 210	972	1 035	686	1 647							
	Jun	3 418	1 957	444	1 177	965	1 132	693	1 649							
	Set	3 412	1 958	442	1 157	958	1 158	679	1 678							
	Dez	3 348	1 922	438	1 122	987	1 202	684	1 485							
11	Mar	3 416	1 921	432	1 103	933	1 436	705	1 453							
	Jun	3 503	1 727	439	1 084	931	1 303	703	1 469							
	Set	3 455	1 642	432	1 060	922	1 328	702	1 523							
	Dez	3 467	1 610	409	1 013	875	1 271	661	1 552							
12	Mar	3 450	1 583	404	1 003	841	1 304	665	1 491							
	Jun	3 469	1 558	406	988	801	1 278	652	1 477							

B.9.1.5 REPARTIÇÃO POR RAMO DE ATIVIDADE ECONÓMICA DOS EMPRÉSTIMOS CONCEDIDOS A SOCIEDADES NÃO FINANCEIRAS DA INDÚSTRIA TRANSFORMADORA⁽¹⁾⁽²⁾ (continuação)
Saldos em fim de trimestre

BREAKDOWN OF LOANS GRANTED TO NON-FINANCIAL CORPORATIONS OF THE MANUFACTURING INDUSTRY BY BRANCH OF ACTIVITY⁽¹⁾⁽²⁾ (continued)
End-of-quarter figures

Fonte / Source: Banco de Portugal

10⁶euros

CAE - Rev.3 NACE Rev.2	24+25		26+27		28+33		29+30		31		32		Total
	Indústrias metalúrgicas de base e fabricação de produtos metálicos, exceto máquinas e equipamentos		Fabricação de equipamentos informáticos, para comunicações, produtos eletrónicos, óticos e equipamento elétrico		Fabricação de máquinas e equipamentos, n.e.; reparação, manutenção e instalação de máquinas e equipamentos		Fabricação de veículos automóveis, reboques, componentes para automóveis e outro equipamento de transporte		Fabricação de mobiliário		Outras indústrias transformadoras		
	Manufacture of basic metals and metal products, except machinery and equipment		Manufacture of computer, communication equipment, electronic and optical products and electrical equipment		Manufacture of machinery and equipment n.e.c.; repair, maintenance and installation of machinery and equipment		Manufacture of motor vehicles, trailers, parts and accessories for motor vehicles and other transport equipment		Manufacturing of furniture		Other manufacturing activities		Total
	(13.4%)		(3.7%)		(4.2%)		(3.3%)		(3.4%)		(1.2%)		
	9		10		11		12		13		14		15=1+...+14
07	Set	1 918	377	506	507	486	190	14 617					
	Dez	1 950	384	516	514	499	195	14 729					
08	Mar	2 070	373	517	549	507	197	14 958					
	Jun	2 120	380	530	555	514	203	15 006					
	Set	2 183	486	537	599	533	208	15 368					
	Dez	2 210	490	602	604	543	213	15 882					
09	Mar	2 246	529	695	575	553	209	16 053					
	Jun	2 233	639	630	704	588	213	16 422					
	Set	2 211	613	661	632	561	217	16 107					
	Dez	2 195	558	650	667	589	205	16 222					
10	Mar	2 201	550	685	549	589	205	16 105					
	Jun	2 191	503	691	520	585	210	16 134					
	Set	2 175	591	659	512	578	207	16 165					
	Dez	2 155	547	655	499	562	204	15 808					
11	Mar	2 164	581	671	536	556	197	16 104					
	Jun	2 134	611	661	545	549	193	15 853					
	Set	2 101	586	659	513	535	187	15 644					
	Dez	2 043	548	630	479	523	179	15 260					
12	Mar	1 976	592	608	516	499	171	15 102					
	Jun	1 924	592	591	455	483	165	14 839					

(1) Empréstimos concedidos por bancos, caixas económicas, caixas de crédito agrícola mútuo, instituições financeiras de crédito, sociedades de factoring, sociedades de locação financeira, sociedades emittentes ou gestoras de cartões de crédito, sociedades financeiras para aquisições a crédito e outras sociedades financeiras. / Loans extended by banks, savings banks, mutual agricultural credit banks, credit financial institutions, financial leasing companies, credit card issuing and managing companies, credit-purchase financing companies and other financial intermediaries.

(2) Inclui créditos cedidos em operações de titularização. Não inclui créditos abatidos ao ativo. / It includes securitised loans. It does not include written-off loans.

(3) Peso médio, em percentagem, dos empréstimos concedidos às sociedades não financeiras de cada ramo de atividade, nos trimestres do último ano civil completo disponível. / Percent average weight of loans to non-financial corporations by branch of activity, in terms of the four quarters of the last complete calendar year available.

B.9.1.6 REPARTIÇÃO POR RAMO DE ATIVIDADE ECONÓMICA DOS RÁCIOS DE CRÉDITO VENCIDO DAS SOCIEDADES NÃO FINANCEIRAS DA INDÚSTRIA TRANSFORMADORA⁽¹⁾⁽²⁾⁽³⁾ (continua)
Saldos em fim de trimestre

BREAKDOWN OF OVERDUE LOANS RATIO OF NON-FINANCIAL CORPORATIONS OF THE MANUFACTURING INDUSTRY BY BRANCH OF ACTIVITY⁽¹⁾⁽²⁾⁽³⁾ (to be continued)
End-of-quarter figures

Fonte / Source: Banco de Portugal

Em percentagem / In percentages

CAE - Rev.3 NACE Rev.2	10+11+12	13+14	15	16	17+18	19+20+21	22	23
	Indústrias alimentares, das bebidas e tabaco	Fabricação de têxteis e vestuário	Indústria do couro e dos produtos do couro	Indústrias da madeira e da cortiça e suas obras, exceto mobiliário; fabricação de obras de cestaria e de espartaria	Fabricação de pasta de papel e de cartão; impressão e reprodução de suportes gravados	Fabricação de coque, de produtos petrolíferos refinados, produtos químicos, de fibras sintéticas e produtos farmacêuticos	Fabricação de artigos de borracha e de matérias plásticas	Fabricação de outros produtos minerais não metálicos
	Manufacture of food products, beverages and tobacco	Manufacture of textiles and wearing apparel	Manufacture of leather and leather products	Manufacture of wood and products of wood and cork	Manufacture of paper and paper products; printing and reproduction of recorded media	Manufacture of coke, refined oil products, of chemical products and man-made fibres	Manufacture of rubber and plastic products	Manufacture of other non-metallic mineral products
	1	2	3	4	5	6	7	8
07 Set	2.7	8.8	11.6	5.0	2.9	1.3	1.4	2.6
Dez	2.0	7.3	11.3	3.6	2.7	0.9	1.3	2.1
08 Mar	2.2	8.1	10.9	4.0	3.0	1.0	1.9	2.3
Jun	2.3	9.6	9.9	4.1	3.0	1.1	1.8	2.1
Set	2.4	8.7	9.6	4.4	2.8	1.0	1.7	2.2
Dez	2.2	9.0	9.1	5.6	2.5	1.1	2.0	2.5
09 Mar	3.6	10.6	9.6	8.1	2.6	2.1	2.7	3.6
Jun	3.5	10.6	9.3	10.0	3.5	1.1	3.0	6.1
Set	5.2	10.7	9.9	13.5	4.0	1.5	3.2	5.0
Dez	4.2	10.1	10.3	13.6	3.8	1.6	3.1	7.1
10 Mar	4.2	10.7	10.0	13.7	4.6	1.6	3.7	7.8
Jun	4.7	10.8	9.7	13.8	4.7	1.5	4.1	7.7
Set	4.5	10.9	9.5	14.1	5.3	1.5	5.6	12.4
Dez	4.2	10.2	9.0	13.6	3.9	1.2	5.1	5.7
11 Mar	4.4	11.3	9.5	13.2	4.7	1.0	5.3	6.0
Jun	4.6	12.4	9.0	13.3	4.8	1.2	5.3	6.2
Set	5.1	12.8	9.8	14.1	5.6	1.1	5.4	6.5
Dez	6.9	14.2	11.3	14.4	6.0	1.6	5.2	6.6
12 Mar	7.2	14.4	12.6	15.5	6.4	1.4	5.4	7.8
Jun	7.6	15.2	12.3	18.1	6.8	1.6	5.7	8.8

B.9.1.6 REPARTIÇÃO POR RAMO DE ATIVIDADE ECONÓMICA DOS RÁCIOS DE CRÉDITO VENCIDO DAS SOCIEDADES NÃO FINANCEIRAS DA INDÚSTRIA TRANSFORMADORA⁽¹⁾⁽²⁾⁽³⁾ (continuação)
Saldos em fim de trimestre

BREAKDOWN OF OVERDUE LOANS RATIO OF NON-FINANCIAL CORPORATIONS OF THE MANUFACTURING INDUSTRY BY BRANCH OF ACTIVITY⁽¹⁾⁽²⁾⁽³⁾ (continued)
End-of-quarter figures

Fonte / Source: Banco de Portugal

Em percentagem / In percentages

CAE - Rev.3 NACE Rev.2	24+25	26+27	28+33	29+30	31	32	Total
	Indústrias metalúrgicas de base e fabricação de produtos metálicos, exceto máquinas e equipamentos	Fabricação de equipamentos informáticos, para comunicações, produtos eletrónicos, óticos e equipamento elétrico	Fabricação de máquinas e equipamentos, n.e.; reparação, manutenção e instalação de máquinas e equipamentos	Fabricação de veículos automóveis, reboques, componentes para automóveis e outro equipamento de transporte	Fabricação de mobiliário	Outras indústrias transformadoras	Total
	Manufacture of basic metals and metal products, except machinery and equipment	Manufacture of computer, communication equipment, electronic and optical products and electrical equipment	Manufacture of machinery and equipment n.e.c.; repair, maintenance and installation of machinery and equipment	Manufacture of motor vehicles, trailers, parts and accessories for motor vehicles and other transport equipment	Manufacturing of furniture	Other manufacturing activities	Total
	9	10	11	12	13	14	15
07 Set	2.2	3.5	2.1	2.7	5.7	4.3	3.9
Dez	1.8	2.5	2.2	1.9	5.5	5.6	3.2
08 Mar	2.0	2.7	2.5	1.7	5.9	5.8	3.5
Jun	2.1	2.7	2.3	1.8	5.8	5.4	3.7
Set	2.2	2.3	2.5	1.7	5.7	5.6	3.6
Dez	2.2	4.9	2.5	1.4	5.6	6.0	3.7
09 Mar	2.9	2.2	2.4	1.6	6.7	7.5	4.7
Jun	3.4	20.4	3.0	1.4	6.9	7.0	5.8
Set	3.4	22.1	5.7	1.8	7.6	7.9	6.6
Dez	3.6	14.2	4.8	1.7	7.2	7.6	6.2
10 Mar	4.3	4.9	4.4	2.6	7.3	7.7	6.2
Jun	4.6	3.1	4.4	2.9	7.6	7.5	6.3
Set	5.1	2.8	4.9	2.9	8.3	7.9	7.0
Dez	5.1	2.7	4.3	2.8	7.9	7.6	5.9
11 Mar	5.7	2.6	5.6	2.6	9.4	8.0	6.2
Jun	5.5	2.3	6.5	2.7	10.5	8.2	6.4
Set	6.1	2.7	7.0	3.0	12.0	7.1	6.8
Dez	6.6	2.7	7.7	4.1	13.0	7.4	7.7
12 Mar	7.5	2.5	8.7	6.2	14.5	8.1	8.2
Jun	9.0	3.5	9.5	6.4	15.7	8.7	9.0

(1) Empréstimos concedidos por bancos, caixas económicas, caixas de crédito agrícola mútuo, instituições financeiras de crédito, sociedades de factoring, sociedades de locação financeira, sociedades emittentes ou gestoras de cartões de crédito, sociedades financeiras para aquisições a crédito e outras sociedades financeiras. / Loans extended by banks, savings banks, mutual agricultural credit banks, credit financial institutions, financial leasing companies, credit card issuing and managing companies, credit-purchase financing companies and other financial intermediaries.

(2) Inclui créditos cedidos em operações de titularização. Não inclui créditos abatidos ao ativo. / It includes securitised loans. It does not include written-off loans.

(3) Crédito vencido/crédito concedido, em cada ramo de atividade, em percentagem. / Overdue loans/total loans by branch of activity in percentage.

B.9.1.7 PERCENTAGEM DE SOCIEDADES NÃO FINANCEIRAS POR ESCALÕES DE CRÉDITO CONCEDIDO⁽¹⁾⁽²⁾⁽³⁾

BREAKDOWN OF THE PERCENTAGE OF NON-FINANCIAL CORPORATIONS BY BRACKET OF CREDIT AMOUNT⁽¹⁾⁽²⁾⁽³⁾

Fonte / Source: Banco de Portugal

Em percentagem / In percentages

	Inferior a 20	20 - 50	50 - 100	100 - 200	200 - 400	400 - 1 000	1 000 - 5 000	Superior a 5 000
	Below 20	20 - 50	50 - 100	100 - 200	200 - 400	400 - 1,000	1,000 - 5,000	Above 5,000
	1	2	3	4	5	6	7	8
07 Set	40.7	18.3	11.9	9.7	7.1	6.2	4.9	1.3
Dez	40.1	18.4	12.0	9.8	7.3	6.2	5.0	1.4
08 Mar	39.6	18.6	12.1	9.8	7.3	6.3	5.0	1.4
Jun	39.6	18.5	12.0	9.8	7.3	6.3	5.0	1.4
Set	40.9	17.7	11.8	9.5	7.3	6.3	5.0	1.4
Dez	39.6	18.4	12.0	9.7	7.4	6.3	5.1	1.5
09 Mar	38.9	18.5	12.2	9.8	7.5	6.4	5.2	1.5
Jun	38.3	18.8	12.4	9.9	7.5	6.4	5.2	1.5
Set	38.2	19.0	12.4	9.9	7.5	6.4	5.1	1.5
Dez	38.1	19.1	12.4	9.9	7.6	6.3	5.1	1.5
10 Mar	38.3	19.1	12.4	9.9	7.5	6.3	5.0	1.5
Jun	38.7	19.0	12.4	9.9	7.4	6.2	4.9	1.5
Set	39.1	18.9	12.3	9.9	7.3	6.2	4.9	1.5
Dez	39.1	19.0	12.3	9.9	7.3	6.2	4.9	1.4
11 Mar	39.7	18.8	12.2	9.8	7.2	6.1	4.8	1.5
Jun	40.4	18.7	12.1	9.6	7.1	6.0	4.7	1.5
Set	41.2	18.4	11.9	9.5	7.0	6.0	4.7	1.4
Dez	41.8	18.2	11.8	9.4	6.9	5.9	4.6	1.4
12 Mar	42.6	18.0	11.6	9.3	6.8	5.8	4.5	1.4
Jun	43.3	17.8	11.5	9.1	6.8	5.7	4.4	1.4

(1) Empréstimos concedidos por bancos, caixas económicas, caixas de crédito agrícola mútuo, instituições financeiras de crédito, sociedades de factoring, sociedades de locação financeira, sociedades emittentes ou gestoras de cartões de crédito, sociedades financeiras para aquisições a crédito e outras sociedades financeiras. / Loans extended by banks, savings banks, mutual agricultural credit banks, credit financial institutions, financial leasing companies, credit card issuing and managing companies, credit-purchase financing companies and other financial intermediaries.

(2) Inclui créditos cedidos em operações de titularização. Não inclui créditos abatidos ao ativo. / It includes securitised loans. It does not include written-off loans.

(3) Escalões de crédito em milhares de euros. / Brackets of credit amount in thousands of euros.

B.9.1.8 ENDIVIDAMENTO MÉDIO DAS SOCIEDADES NÃO FINANCEIRAS POR ESCALÕES DE CRÉDITO CONCEDIDO⁽¹⁾⁽²⁾⁽³⁾

BREAKDOWN OF AVERAGE INDEBTEDNESS OF NON-FINANCIAL CORPORATIONS BY BRACKET OF CREDIT AMOUNT⁽¹⁾⁽²⁾⁽³⁾

Fonte / Source: Banco de Portugal

10³euros

	Inferior a 20	20 - 50	50 - 100	100 - 200	200 - 400	400 - 1 000	1 000 - 5 000	Superior a 5 000	Total
	Below a 20	20 - 50	50 - 100	100 - 200	200 - 400	400 - 1,000	1,000 - 5,000	Above 5,000	Total
	1	2	3	4	5	6	7	8	9
07 Set	9.0	32.5	71.6	142.0	281.9	627.1	2 089.9	19 802.5	449.0
Dez	9.1	33.7	71.9	142.2	283.3	628.4	2 087.1	19 557.0	460.6
08 Mar	7.7	32.4	71.2	141.7	282.0	626.4	2 104.1	19 828.6	468.9
Jun	7.7	32.3	71.0	141.5	282.6	628.0	2 111.2	19 916.3	478.6
Set	6.9	33.8	72.7	146.2	282.1	632.0	2 122.5	20 527.0	487.8
Dez	7.1	32.3	71.2	141.8	282.3	628.4	2 119.8	20 670.1	495.4
09 Mar	7.3	32.3	71.0	141.8	281.4	625.8	2 103.8	20 368.7	510.7
Jun	7.2	32.3	70.8	141.7	281.4	627.6	2 100.6	20 267.5	512.7
Set	7.2	32.2	70.9	141.7	281.5	627.8	2 101.6	20 388.9	509.3
Dez	7.1	32.2	71.0	141.7	281.6	628.1	2 100.8	20 410.7	507.1
10 Mar	7.1	32.2	70.9	141.6	281.4	626.9	2 100.3	20 637.7	504.4
Jun	7.0	32.2	71.0	141.6	281.7	626.8	2 104.6	20 762.3	503.3
Set	7.0	32.3	71.0	141.6	281.1	625.9	2 095.6	20 825.8	500.0
Dez	7.1	32.1	70.5	140.9	279.2	622.3	2 086.9	20 872.4	493.6
11 Mar	7.0	32.1	70.5	140.8	279.1	622.7	2 078.5	20 975.0	493.8
Jun	7.0	32.1	70.7	140.9	280.1	621.1	2 078.2	21 124.0	494.1
Set	6.9	32.0	70.4	140.1	278.9	618.7	2 061.9	21 376.9	492.0
Dez	6.9	32.0	70.4	140.1	278.8	618.7	2 051.1	21 259.4	486.0
12 Mar	6.8	32.0	70.2	139.7	278.5	617.1	2 050.3	21 700.2	482.9
Jun	6.7	32.0	70.2	139.7	278.1	617.5	2 048.7	21 887.9	479.8

(1) Empréstimos concedidos por bancos, caixas económicas, caixas de crédito agrícola mútuo, instituições financeiras de crédito, sociedades de factoring, sociedades de locação financeira, sociedades emittentes ou gestoras de cartões de crédito, sociedades financeiras para aquisições a crédito e outras sociedades financeiras. / Loans extended by banks, savings banks, mutual agricultural credit banks, credit financial institutions, financial leasing companies, credit card issuing and managing companies, credit-purchase financing companies and other financial intermediaries.

(2) Inclui créditos cedidos em operações de titularização. Não inclui créditos abatidos ao ativo. / It includes securitised loans. It does not include written-off loans.

(3) Escalões de crédito em milhares de euros. / Brackets of credit amount in thousands of euros.

B.9.1.9 PERCENTAGEM DE SOCIEDADES NÃO FINANCEIRAS COM CRÉDITO VENCIDO POR ESCALÕES DE CRÉDITO CONCEDIDO⁽¹⁾⁽²⁾⁽³⁾⁽⁴⁾

BREAKDOWN OF THE PERCENTAGE OF NON-FINANCIAL CORPORATIONS WITH OVERDUE LOANS BY BRACKET OF CREDIT AMOUNT⁽¹⁾⁽²⁾⁽³⁾⁽⁴⁾

Fonte / Source: Banco de Portugal

Em percentagem / In percentages

	Fonte / Source: Banco de Portugal								Total
	Inferior a 20	20 - 50	50 - 100	100 - 200	200 - 400	400 - 1 000	1 000 - 5 000	Superior a 5 000	
	Below a 20	20 - 50	50 - 100	100 - 200	200 - 400	400 - 1,000	1,000 - 5,000	Above 5,000	
	1	2	3	4	5	6	7	8	9
07 Set	19.4	14.0	13.6	13.1	12.5	11.4	11.8	9.3	15.6
Dez	18.6	14.2	13.5	12.9	11.3	10.9	10.8	7.4	15.1
08 Mar	19.4	15.4	15.0	14.2	12.8	12.1	13.0	10.1	16.2
Jun	19.3	15.9	15.8	15.1	13.9	13.5	13.6	10.7	16.7
Set	20.4	15.6	15.2	15.0	13.8	13.7	13.7	12.1	17.1
Dez	19.4	16.1	16.4	16.2	14.7	14.8	14.6	13.2	17.2
09 Mar	19.6	18.2	19.1	19.4	18.5	19.2	20.3	19.8	19.2
Jun	20.6	18.3	19.1	19.3	18.0	19.3	20.0	19.4	19.5
Set	21.2	18.1	18.8	18.7	17.9	18.9	19.7	19.1	19.6
Dez	22.5	17.7	18.1	17.8	16.5	17.4	17.9	17.0	19.5
10 Mar	23.0	18.1	18.8	18.7	17.8	18.6	19.7	19.1	20.2
Jun	23.4	18.5	18.9	18.7	18.1	18.2	19.7	19.3	20.5
Set	23.8	18.6	18.9	18.4	18.2	18.6	20.0	19.5	20.7
Dez	24.0	18.3	18.4	17.6	17.6	17.2	18.5	17.0	20.4
11 Mar	24.8	19.4	19.7	19.2	19.6	19.6	20.9	20.6	21.7
Jun	25.4	20.2	20.9	20.6	20.6	20.8	22.4	22.1	22.6
Set	25.4	21.3	21.9	22.0	21.7	22.3	24.5	24.2	23.4
Dez	26.0	22.3	23.2	23.3	22.5	23.9	26.0	25.8	24.4
12 Mar	26.9	24.2	25.1	25.3	25.2	26.6	30.0	30.2	26.1
Jun	28.1	25.5	26.7	26.5	26.5	28.0	31.5	33.0	27.4

(1) Empréstimos concedidos por bancos, caixas económicas, caixas de crédito agrícola mútuo, instituições financeiras de crédito, sociedades de factoring, sociedades de locação financeira, sociedades emittentes ou gestoras de cartões de crédito, sociedades financeiras para aquisições a crédito e outras sociedades financeiras. / Loans extended by banks, savings banks, mutual agricultural credit banks, credit financial institutions, financial leasing companies, credit card issuing and managing companies, credit-purchase financing companies and other financial intermediaries.

(2) Inclui créditos cedidos em operações de titularização. Não inclui créditos abatidos ao ativo. / It includes securitised loans. It does not include written-off loans.

(3) Escalões de crédito em milhares de euros. / Brackets of credit amount extended in thousands of euros.

(4) Número de sociedades com crédito vencido/número de sociedades com crédito concedido, em cada escalão, em percentagem. / Number of corporations with overdue loans/number of corporations with credit in each bracket, in percentage.

B.9.1.10 RÁCIO DE CRÉDITO VENCIDO DAS SOCIEDADES NÃO FINANCEIRAS POR ESCALÕES DE CRÉDITO CONCEDIDO⁽¹⁾⁽²⁾⁽³⁾⁽⁴⁾

BREAKDOWN OF OVERDUE LOANS RATIO OF NON-FINANCIAL CORPORATIONS BY BRACKET OF CREDIT AMOUNT⁽¹⁾⁽²⁾⁽³⁾⁽⁴⁾

Fonte / Source: Banco de Portugal

Em percentagem / In percentages

	Fonte / Source: Banco de Portugal								Total
	Inferior a 20	20 - 50	50 - 100	100 - 200	200 - 400	400 - 1 000	1 000 - 5 000	Superior a 5 000	
	Below a 20	20 - 50	50 - 100	100 - 200	200 - 400	400 - 1,000	1,000 - 5,000	Above 5,000	
	1	2	3	4	5	6	7	8	9
07 Set	11.8	7.4	6.1	5.0	4.5	3.9	2.7	0.5	2.0
Dez	9.0	6.9	5.8	4.9	3.9	3.6	2.6	0.4	1.7
08 Mar	10.4	7.7	6.5	5.5	4.2	3.9	3.1	0.5	2.0
Jun	10.2	7.7	6.6	5.5	4.4	4.0	3.2	0.7	2.1
Set	16.1	8.3	6.6	6.1	4.5	4.3	3.2	0.9	2.4
Dez	11.1	8.0	6.9	6.0	4.7	4.6	3.5	1.0	2.4
09 Mar	11.9	9.1	8.1	6.8	5.8	5.7	4.6	1.8	3.3
Jun	12.6	9.4	8.5	7.2	6.1	6.2	5.0	2.7	4.0
Set	13.5	9.7	9.0	7.8	6.6	6.7	5.7	3.1	4.4
Dez	14.0	9.9	9.0	7.9	6.4	6.7	5.6	2.6	4.1
10 Mar	14.4	10.3	9.3	8.3	7.0	7.1	6.3	2.8	4.5
Jun	14.8	10.7	9.7	8.5	7.5	7.4	6.6	2.9	4.6
Set	15.2	11.2	10.2	8.8	7.9	7.8	7.2	3.3	5.1
Dez	15.4	11.1	9.9	8.4	7.5	7.3	6.7	2.5	4.4
11 Mar	15.5	11.6	10.4	9.1	8.1	8.2	7.5	3.0	5.0
Jun	15.9	12.2	11.1	9.7	8.7	8.7	8.1	3.3	5.3
Set	16.1	12.9	11.9	10.4	9.2	9.5	9.2	4.2	6.2
Dez	16.7	13.7	12.7	11.3	9.7	10.4	9.9	4.4	6.7
12 Mar	17.3	14.7	13.8	12.4	10.9	11.7	11.2	5.4	7.7
Jun	18.2	15.8	14.7	13.3	11.8	12.7	12.4	7.1	9.2

(1) Empréstimos concedidos por bancos, caixas económicas, caixas de crédito agrícola mútuo, instituições financeiras de crédito, sociedades de factoring, sociedades de locação financeira, sociedades emittentes ou gestoras de cartões de crédito, sociedades financeiras para aquisições a crédito e outras sociedades financeiras. / Loans extended by banks, savings banks, mutual agricultural credit banks, credit financial institutions, financial leasing companies, credit card issuing and managing companies, credit-purchase financing companies and other financial intermediaries.

(2) Inclui créditos cedidos em operações de titularização. Não inclui créditos abatidos ao ativo. / It includes securitised loans. It does not include written-off loans.

(3) Escalões de crédito em milhares de euros. / Brackets of credit amount in thousands of euros.

(4) Crédito vencido/crédito concedido, em cada escalão, em percentagem. / Overdue loans/total loans in each bracket, in percentage.

B.9.2.1 EMPRÉSTIMOS CONCEDIDOS A PARTICULARES⁽¹⁾⁽²⁾
Saldos em fim de trimestre

LOANS GRANTED TO PRIVATE INDIVIDUALS⁽¹⁾⁽²⁾
End-of-quarter figures

Fonte / Source: Banco de Portugal

10⁶ euros

		Famílias			Instituições sem fim lucrativo ao serviço das famílias	Total	
		Habitação	Consumo e outros fins				Total
			Total	do qual:			
				Financiamento à atividade empresarial em nome individual			
Housing		Consumption and other purposes		Households	Total		
		Total	of which:	Non-profit institutions serving households	Total		
		Sole trading financing					
		1	2	3	4=1+2	5	6=4+5
09	Mar	114 712	33 127	6 555	147 840	1 842	149 682
	Jun	115 892	33 227	6 588	149 119	1 914	151 033
	Set	116 595	33 565	6 558	150 160	1 902	152 062
10	Dez	117 780	33 626	6 539	151 406	1 963	153 369
	Mar	118 220	33 818	6 444	152 038	2 079	154 117
	Jun	119 147	33 711	6 138	152 858	2 089	154 948
11	Set	119 721	33 647	6 236	153 368	2 123	155 491
	Dez	119 984	33 336	6 072	153 320	2 147	155 467
	Mar	120 871	32 709	5 877	153 580	2 182	155 762
12	Jun	120 066	32 200	5 749	152 266	2 202	154 469
	Set	119 468	31 736	5 593	151 204	2 210	153 414
	Dez	119 120	30 679	5 194	149 799	2 353	152 152
12	Mar	117 992	29 824	4 972	147 815	2 354	150 169
	Jun	117 246	28 987	5 033	146 233	2 288	148 521

(1) Empréstimos concedidos por bancos, caixas económicas, caixas de crédito agrícola mútuo, instituições financeiras de crédito, sociedades de *factoring*, sociedades de locação financeira, sociedades financeiras para aquisições a crédito e outras sociedades financeiras. / Loans granted by banks, savings banks, mutual agricultural credit banks, credit financial institutions, financial leasing companies, credit-purchase financing companies and other financial intermediaries.
(2) Inclui créditos cedidos em operações de titularização. Não inclui créditos abatidos ao ativo. / It includes securitised loans. It does not include written-off loans.

B.9.2.2 RÁCIO DE CRÉDITO VENCIDO DOS PARTICULARES⁽¹⁾⁽²⁾⁽³⁾

OVERDUE LOANS RATIO OF PRIVATE INDIVIDUALS⁽¹⁾⁽²⁾⁽³⁾

Fonte / Source: Banco de Portugal

Em percentagem / In percentages

		Famílias			Instituições sem fim lucrativo ao serviço das famílias	Total	
		Habitação	Consumo e outros fins				Total
			Total	do qual:			
				Financiamento à atividade empresarial em nome individual			
Housing		Consumption and other purposes		Households	Total		
		Total	of which:	Non-profit institutions serving households	Total		
		Sole trading financing					
		1	2	3	4	5	6
09	Mar	1.5	5.9	5.7	2.5	1.1	2.5
	Jun	1.6	6.3	6.3	2.6	1.1	2.6
	Set	1.6	7.1	7.6	2.9	1.0	2.8
10	Dez	1.7	7.3	8.1	2.9	1.2	2.9
	Mar	1.7	7.6	9.2	3.0	1.6	3.0
	Jun	1.9	7.9	9.9	3.2	1.2	3.2
11	Set	1.9	8.5	10.3	3.3	1.1	3.3
	Dez	1.9	8.5	9.4	3.3	0.8	3.3
	Mar	1.9	8.6	9.2	3.3	1.3	3.3
12	Jun	1.9	9.2	9.8	3.4	0.9	3.4
	Set	2.0	10.1	11.0	3.7	1.5	3.7
	Dez	2.0	10.5	12.2	3.7	2.0	3.7
12	Mar	2.0	10.8	11.8	3.8	1.8	3.8
	Jun	2.2	11.5	12.5	4.0	1.6	4.0

(1) Empréstimos concedidos por bancos, caixas económicas, caixas de crédito agrícola mútuo, instituições financeiras de crédito, sociedades de *factoring*, sociedades de locação financeira, sociedades financeiras para aquisições a crédito e outras sociedades financeiras. / Loans granted by banks, savings banks, mutual agricultural credit banks, credit financial institutions, financial leasing companies, credit-purchase financing companies and other financial intermediaries.

(2) Inclui créditos cedidos em operações de titularização. Não inclui créditos abatidos ao ativo. / It includes securitised loans. It does not include written-off loans.

(3) Crédito vencido/crédito concedido, em percentagem. / Overdue loans/total loans, in percentages.

B.9.2.3 EMPRÉSTIMOS CONCEDIDOS A PARTICULARES⁽¹⁾⁽²⁾
Número de devedores

LOANS GRANTED TO PRIVATE INDIVIDUALS⁽¹⁾⁽²⁾
Number of borrowers

Fonte / Source: Banco de Portugal

		Famílias			Instituições sem fim lucrativo ao serviço das famílias	Total	Por memória: Avalistas / fiadores	
		Habitação	Consumo e outros fins					Total
			Total	do qual:				
				Financiamento à atividade empresarial em nome individual				
Households				Non-profit institutions serving households	Total	Memo item: Guarantors		
Housing	Consumption and other purposes		Total					
	Total	of which:						
		Sole trading financing						
1	2	3	4	5	6=4+5	7		
09	Mar	2 364 578	3 738 209	527 208	4 522 552	4 186	4 526 738	1 385 457
	Jun	2 385 655	3 737 484	522 751	4 535 978	4 190	4 540 168	1 393 799
	Set	2 394 108	3 745 432	522 285	4 541 792	4 000	4 545 792	1 400 277
	Dez	2 411 093	3 777 473	521 885	4 571 159	4 100	4 575 259	1 411 857
10	Mar	2 424 276	3 784 340	499 196	4 577 174	4 523	4 581 697	1 424 904
	Jun	2 440 747	3 782 192	492 064	4 574 357	4 685	4 579 042	1 437 260
	Set	2 450 368	3 805 216	487 524	4 592 490	4 696	4 597 186	1 442 345
	Dez	2 453 759	3 821 398	489 176	4 608 453	4 690	4 613 143	1 446 090
11	Mar	2 465 522	3 819 320	486 104	4 619 515	4 719	4 624 234	1 454 701
	Jun	2 470 738	3 801 940	468 689	4 620 688	4 702	4 625 390	1 457 524
	Set	2 463 985	3 797 459	463 208	4 612 921	4 661	4 617 582	1 461 176
	Dez	2 453 962	3 770 188	453 312	4 593 146	4 648	4 597 794	1 455 915
12	Mar	2 437 979	3 740 058	435 863	4 564 847	4 625	4 569 472	1 450 791
	Jun	2 424 672	3 710 487	431 182	4 541 761	4 596	4 546 357	1 437 147

(1) Empréstimos concedidos por bancos, caixas económicas, caixas de crédito agrícola mútuo, instituições financeiras de crédito, sociedades de factoring, sociedades de locação financeira, sociedades financeiras para aquisições a crédito e outras sociedades financeiras. / Loans granted by banks, savings banks, mutual agricultural credit banks, credit financial institutions, financial leasing companies, credit-purchase financing companies and other financial intermediaries.
(2) Inclui todos os mutuários de crédito individual ou conjunto, i.e., no caso dos créditos conjuntos, em que há mais de um mutuário a assumir a responsabilidade pela respetiva liquidação, todos os mutuários são considerados. / Includes all the borrowers with individual or joint credits, i.e., in the case of joint credits, in which there is more than one borrower responsible for the repayment, all the borrowers are included.

B.9.2.4 PERCENTAGEM DE DEVEDORES DO SETOR DOS PARTICULARES COM CRÉDITO VENCIDO⁽¹⁾⁽²⁾⁽³⁾

PERCENTAGE OF BORROWERS IN THE HOUSEHOLDS SECTOR WITH OVERDUE LOANS⁽¹⁾⁽²⁾⁽³⁾

Fonte / Source: Banco de Portugal

Em percentagem / In percentages

		Famílias			Instituições sem fim lucrativo ao serviço das famílias	Total	
		Habitação	Consumo e outros fins				Total
			Total	do qual:			
				Financiamento à atividade empresarial em nome individual			
Households				Non-profit institutions serving households	Total		
Housing	Consumption and other purposes		Total				
	Total	of which:					
		Sole trading financing					
1	2	3	4	5	6		
09	Mar	8.3	14.5	21.2	14.2	7.2	14.2
	Jun	7.4	14.4	22.6	13.8	7.2	13.8
	Set	7.1	14.9	23.9	14.0	6.9	14.0
	Dez	5.2	14.6	24.2	13.3	6.6	13.3
10	Mar	5.4	14.7	23.4	13.3	7.3	13.3
	Jun	5.5	15.0	24.6	13.7	7.4	13.7
	Set	5.4	15.2	25.4	13.8	7.2	13.8
	Dez	5.2	15.2	24.1	13.8	6.4	13.8
11	Mar	5.5	15.8	23.8	14.2	7.7	14.2
	Jun	5.5	15.9	25.3	14.3	8.0	14.3
	Set	5.7	16.2	26.7	14.5	8.1	14.5
	Dez	5.7	16.2	27.3	14.6	8.4	14.6
12	Mar	6.1	17.0	28.5	15.3	8.9	15.3
	Jun	6.2	17.5	29.7	15.6	9.5	15.6

(1) Empréstimos concedidos por bancos, caixas económicas, caixas de crédito agrícola mútuo, instituições financeiras de crédito, sociedades de factoring, sociedades de locação financeira, sociedades financeiras para aquisições a crédito e outras sociedades financeiras. / Loans granted by banks, savings banks, mutual agricultural credit banks, credit financial institutions, financial leasing companies, credit-purchase financing companies and other financial intermediaries.

(2) Inclui todos os mutuários de crédito individual ou conjunto, i.e., no caso dos créditos conjuntos, em que há mais de um mutuário a assumir a responsabilidade pela respetiva liquidação, todos os mutuários são considerados. / Includes all the borrowers with individual or joint credits, i.e., in the case of joint credits, in which there is more than one borrower responsible for the repayment, all the borrowers are included.

(3) Número de devedores com crédito vencido/número de devedores com crédito concedido, em percentagem. / Number of borrowers with overdue loans/number of borrowers with credit granted, in percentages.

B.9.2.5 REPARTIÇÃO TERRITORIAL DOS EMPRÉSTIMOS CONCEDIDOS

A FAMÍLIAS⁽¹⁾⁽²⁾⁽³⁾

Total

Saldos em fim de trimestre

BREAKDOWN OF LOANS GRANTED TO HOUSEHOLDS

BY REGION⁽¹⁾⁽²⁾⁽³⁾

Total

End-of-quarter figures

Fonte / Source: Banco de Portugal

10⁶ euros

		Norte		Centro	Lisboa		Alentejo	Algarve	Açores	Madeira	Total
		Total	do qual:		Total	do qual:					
			Grande Porto			Grande Lisboa					
		Norte			Lisboa						
		Total	of which:	Total	of which:	Total	Alentejo	Algarve	Açores	Madeira	Total
			Grande Porto		Grande Lisboa						
		1	2	3	4	5	6	7	8	9	10=1+3+4+6+7+8+9
09	Mar	42 440	19 424	26 478	55 075	39 877	9 711	6 844	3 535	3 756	147 840
	Jun	42 763	19 568	26 696	55 565	40 246	9 822	6 916	3 584	3 772	149 119
	Set	42 964	19 648	26 837	56 046	40 620	9 911	6 961	3 608	3 832	150 160
	Dez	43 265	19 771	27 046	56 559	41 028	10 001	7 039	3 643	3 852	151 406
10	Mar	43 420	19 808	27 168	56 777	41 195	10 042	7 079	3 682	3 870	152 038
	Jun	43 537	19 904	27 292	57 246	41 563	10 087	7 121	3 700	3 875	152 858
	Set	43 687	19 972	27 387	57 468	41 741	10 140	7 082	3 722	3 882	153 368
	Dez	43 667	19 924	27 367	57 390	41 654	10 112	7 107	3 757	3 920	153 320
11	Mar	43 691	19 871	27 407	57 548	41 812	10 173	7 099	3 760	3 902	153 580
	Jun	43 357	19 678	27 206	56 961	41 334	10 118	7 065	3 684	3 876	152 266
	Set	43 037	19 522	27 051	56 522	41 006	10 073	6 996	3 671	3 853	151 204
	Dez	42 663	19 348	26 742	56 023	40 639	9 967	6 927	3 662	3 815	149 799
12	Mar	42 082	19 065	26 401	55 289	40 086	9 852	6 832	3 618	3 741	147 815
	Jun	41 591	18 835	26 102	54 762	39 698	9 756	6 750	3 583	3 691	146 233

As regiões apresentadas no quadro correspondem a unidades territoriais para fins estatísticos (NUTS) de nível II e III, de acordo com o estabelecido no decreto-lei 244/2002 de 5 de novembro. / The regions presented in the table above are territorial units for statistical purposes (NUTS) of level II and III, according to the definition given in the decree-law 244/2002 of November 5.

(1) Empréstimos concedidos por bancos, caixas económicas, caixas de crédito agrícola mútuo, instituições financeiras de crédito, sociedades de factoring, sociedades de locação financeira, sociedades financeiras para aquisições a crédito e outras sociedades financeiras. / Loans granted by banks, savings banks, mutual agricultural credit banks, credit financial institutions, financial leasing companies, credit-purchase financing companies and other financial intermediaries.

(2) Inclui créditos cedidos em operações de titularização. Não inclui créditos abatidos ao ativo. / It includes securitised loans. It does not include written-off loans.

(3) O setor institucional das famílias inclui empresários em nome individual e outras pessoas singulares. / The households sector includes sole traders and other individuals.

B.9.2.6 REPARTIÇÃO TERRITORIAL DOS RÁCIOS DE CRÉDITO VENCIDO

DAS FAMÍLIAS⁽¹⁾⁽²⁾⁽³⁾⁽⁴⁾

Total

BREAKDOWN OF OVERDUE LOANS RATIO OF HOUSEHOLDS

BY REGION⁽¹⁾⁽²⁾⁽³⁾⁽⁴⁾

Total

Fonte / Source: Banco de Portugal

Em percentagem / In percentages

		Norte		Centro	Lisboa		Alentejo	Algarve	Açores	Madeira	Total
		Total	do qual:		Total	do qual:					
			Grande Porto			Grande Lisboa					
		Norte			Lisboa						
		Total	of which:	Total	of which:	Total	Alentejo	Algarve	Açores	Madeira	Total
			Grande Porto		Grande Lisboa						
		1	2	3	4	5	6	7	8	9	10
09	Mar	2.7	3.1	2.4	2.5	2.4	2.7	2.0	1.9	2.2	2.5
	Jun	2.8	3.2	2.5	2.6	2.5	2.9	2.2	2.0	2.3	2.6
	Set	3.0	3.4	2.7	2.9	2.7	3.1	2.4	2.2	3.0	2.9
	Dez	3.0	3.5	2.7	2.9	2.8	3.3	2.6	2.2	3.1	2.9
10	Mar	3.1	3.5	2.8	3.0	2.9	3.3	2.6	2.3	3.2	3.0
	Jun	3.3	3.7	2.9	3.3	3.2	3.4	2.8	2.5	3.2	3.2
	Set	3.4	4.0	3.0	3.4	3.3	3.6	2.9	2.6	3.3	3.3
	Dez	3.4	3.9	3.1	3.3	3.2	3.6	3.1	2.6	3.3	3.3
11	Mar	3.5	3.9	3.1	3.3	3.2	3.6	3.1	2.7	3.3	3.3
	Jun	3.5	4.0	3.2	3.4	3.2	3.7	3.3	2.9	3.5	3.4
	Set	3.7	4.3	3.4	3.7	3.5	4.1	3.5	3.2	3.9	3.7
	Dez	3.8	4.3	3.4	3.8	3.6	4.1	3.6	3.2	4.0	3.7
12	Mar	3.9	4.4	3.6	3.8	3.6	4.3	3.8	3.3	4.3	3.8
	Jun	4.0	4.5	3.7	4.0	3.8	4.5	4.0	3.4	4.6	4.0

As regiões apresentadas no quadro correspondem a unidades territoriais para fins estatísticos (NUTS) de nível II e III, de acordo com o estabelecido no decreto-lei 244/2002 de 5 de novembro. / The regions presented in the table above are territorial units for statistical purposes (NUTS) of level II and III, according to the definition given in the decree-law 244/2002 of November 5.

(1) Empréstimos concedidos por bancos, caixas económicas, caixas de crédito agrícola mútuo, instituições financeiras de crédito, sociedades de factoring, sociedades de locação financeira, sociedades financeiras para aquisições a crédito e outras sociedades financeiras. / Loans granted by banks, savings banks, mutual agricultural credit banks, credit financial institutions, financial leasing companies, credit-purchase financing companies and other financial intermediaries.

(2) Inclui créditos cedidos em operações de titularização. Não inclui créditos abatidos ao ativo. / It includes securitised loans. It does not include written-off loans.

(3) Crédito vencido/crédito concedido, em cada região, em percentagem. / Overdue loans/total loans granted by region, in percentages.

(4) O setor institucional das famílias inclui empresários em nome individual e outras pessoas singulares. / The households sector includes sole traders and other individuals.

B.9.2.7 REPARTIÇÃO TERRITORIAL DOS EMPRÉSTIMOS CONCEDIDOS
A FAMÍLIAS⁽¹⁾⁽²⁾⁽³⁾⁽⁴⁾
Habituação
Saldos em fim de trimestre
BREAKDOWN OF LOANS GRANTED TO HOUSEHOLDS
BY REGION⁽¹⁾⁽²⁾⁽³⁾⁽⁴⁾
Housing
End-of-quarter figures

Fonte / Source: Banco de Portugal

 10⁶ euros

		Norte		Centro	Lisboa		Alentejo	Algarve	Açores	Madeira	Total
		Total	do qual:		Total	do qual:					
			Grande Porto			Grande Lisboa					
		Norte		Centro	Lisboa		Alentejo	Algarve	Açores	Madeira	Total
		Total	of which:	Total	of which:						
			Grande Porto		Grande Lisboa						
		1	2	3	4	5	6	7	8	9	10=1+3+4+6+7+8+9
09	Mar	32 877	15 263	20 348	43 750	31 414	7 048	5 196	2 601	2 892	114 712
	Jun	33 194	15 387	20 569	44 164	31 706	7 142	5 267	2 641	2 915	115 892
	Set	33 320	15 426	20 683	44 488	31 952	7 206	5 306	2 651	2 941	116 595
	Dez	33 591	15 536	20 879	44 980	32 328	7 304	5 375	2 688	2 964	117 780
10	Mar	33 666	15 548	20 958	45 229	32 533	7 341	5 370	2 713	2 944	118 220
	Jun	33 869	15 652	21 080	45 704	32 908	7 382	5 422	2 733	2 957	119 147
	Set	33 992	15 694	21 192	45 938	33 095	7 430	5 447	2 754	2 968	119 721
	Dez	34 030	15 673	21 237	46 030	33 172	7 453	5 470	2 781	2 982	119 984
11	Mar	34 208	15 711	21 368	46 480	33 570	7 544	5 480	2 804	2 988	120 871
	Jun	34 017	15 581	21 284	46 021	33 182	7 506	5 473	2 788	2 977	120 066
	Set	33 852	15 485	21 186	45 761	32 983	7 483	5 441	2 783	2 962	119 468
	Dez	33 731	15 411	21 126	45 572	32 851	7 457	5 450	2 795	2 989	119 120
12	Mar	33 411	15 254	20 933	45 127	32 514	7 393	5 394	2 777	2 957	117 992
	Jun	33 192	15 146	20 790	44 861	32 330	7 351	5 356	2 761	2 936	117 246

As regiões apresentadas no quadro correspondem a unidades territoriais para fins estatísticos (NUTS) de nível II e III, de acordo com o estabelecido no decreto-lei 244/2002 de 5 de novembro. / The regions presented in the table above are territorial units for statistical purposes (NUTS) of level II and III, according to the definition given in the decree-law 244/2002 of November 5.

(1) Empréstimos concedidos por bancos, caixas económicas, caixas de crédito agrícola mútuo, instituições financeiras de crédito, sociedades de *factoring*, sociedades de locação financeira, sociedades financeiras para aquisições a crédito e outras sociedades financeiras. / Loans granted by banks, savings banks, mutual agricultural credit banks, credit financial institutions, financial leasing companies, credit-purchase financing companies and other financial intermediaries.

(2) Inclui créditos cedidos em operações de titularização. Não inclui créditos abatidos ao ativo. / It includes securitised loans. It does not include written-off loans.

(3) O setor institucional das famílias inclui empresários em nome individual e outras pessoas singulares. / The households sector includes sole traders and other individuals.

B.9.2.8 REPARTIÇÃO TERRITORIAL DOS RÁCIOS DE CRÉDITO VENCIDO
DAS FAMÍLIAS⁽¹⁾⁽²⁾⁽³⁾⁽⁴⁾
Habituação
BREAKDOWN OF OVERDUE LOANS RATIO OF HOUSEHOLDS
BY REGION⁽¹⁾⁽²⁾⁽³⁾⁽⁴⁾
Housing

Fonte / Source: Banco de Portugal

Em percentagem / In percentages

		Norte		Centro	Lisboa		Alentejo	Algarve	Açores	Madeira	Total
		Total	do qual:		Total	do qual:					
			Grande Porto			Grande Lisboa					
		Norte		Centro	Lisboa		Alentejo	Algarve	Açores	Madeira	Total
		Total	of which:	Total	of which:						
			Grande Porto		Grande Lisboa						
		1	2	3	4	5	6	7	8	9	10
09	Mar	1.7	2.1	1.3	1.7	1.6	1.3	1.0	0.9	0.9	1.5
	Jun	1.7	2.1	1.4	1.8	1.7	1.4	1.1	1.0	1.0	1.6
	Set	1.7	2.1	1.5	1.8	1.7	1.5	1.1	1.1	1.1	1.6
	Dez	1.7	2.1	1.5	1.8	1.7	1.7	1.2	1.1	1.2	1.7
10	Mar	1.7	2.1	1.6	1.8	1.7	1.7	1.2	1.1	1.2	1.7
	Jun	1.9	2.3	1.6	2.1	2.0	1.7	1.4	1.2	1.3	1.9
	Set	1.9	2.3	1.6	2.1	2.0	1.8	1.4	1.3	1.3	1.9
	Dez	1.8	2.3	1.7	2.1	2.0	1.8	1.4	1.3	1.3	1.9
11	Mar	1.9	2.3	1.7	2.1	2.0	1.9	1.5	1.2	1.4	1.9
	Jun	1.8	2.2	1.7	2.1	1.9	1.9	1.5	1.2	1.4	1.9
	Set	1.9	2.4	1.8	2.2	2.0	2.0	1.6	1.3	1.5	2.0
	Dez	1.9	2.3	1.8	2.2	2.1	2.1	1.7	1.4	1.8	2.0
12	Mar	1.9	2.4	1.9	2.3	2.1	2.1	1.8	1.4	1.9	2.0
	Jun	2.0	2.4	2.0	2.4	2.2	2.3	2.0	1.5	2.0	2.2

As regiões apresentadas no quadro correspondem a unidades territoriais para fins estatísticos (NUTS) de nível II e III, de acordo com o estabelecido no decreto-lei 244/2002 de 5 de novembro. / The regions presented in the table above are territorial units for statistical purposes (NUTS) of level II and III, according to the definition given in the decree-law 244/2002 of November 5.

(1) Empréstimos concedidos por bancos, caixas económicas, caixas de crédito agrícola mútuo, instituições financeiras de crédito, sociedades de *factoring*, sociedades de locação financeira, sociedades financeiras para aquisições a crédito e outras sociedades financeiras. / Loans granted by banks, savings banks, mutual agricultural credit banks, credit financial institutions, financial leasing companies, credit-purchase financing companies and other financial intermediaries.

(2) Inclui créditos cedidos em operações de titularização. Não inclui créditos abatidos ao ativo. / It includes securitised loans. It does not include written-off loans.

(3) Crédito vencido/crédito concedido, em cada região, em percentagem. / Overdue loans/total loans granted by region, in percentages.

(4) O setor institucional das famílias inclui empresários em nome individual e outras pessoas singulares. / The households sector includes sole traders and other individual

**B.9.2.9 REPARTIÇÃO TERRITORIAL DOS EMPRÉSTIMOS CONCEDIDOS
A FAMÍLIAS⁽¹⁾⁽²⁾⁽³⁾**

**Consumo e outros fins
Saldos em fim de trimestre**

**BREAKDOWN OF LOANS GRANTED TO HOUSEHOLDS
BY REGION⁽¹⁾⁽²⁾⁽³⁾**

**Consumption and other purposes
End-of-quarter figures**

Fonte / Source: Banco de Portugal

10⁶ euros

		Norte		Centro	Lisboa		Alentejo	Algarve	Açores	Madeira	Total
		Total	do qual:		Total	do qual:					
			Grande Porto			Grande Lisboa					
		Norte			Lisboa						
		Total	of which:	Total	of which:	Total	Alentejo	Algarve	Açores	Madeira	Total
			Grande Porto		Grande Lisboa						
		1	2	3	4	5	6	7	8	9	10=1+3+4+6+7+8+9
09	Mar	9 563	4 161	6 130	11 326	8 463	2 663	1 648	934	864	33 127
	Jun	9 569	4 181	6 128	11 401	8 540	2 680	1 650	943	857	33 227
	Set	9 644	4 221	6 154	11 559	8 669	2 705	1 655	956	891	33 565
	Dez	9 674	4 235	6 168	11 580	8 701	2 697	1 664	955	888	33 626
10	Mar	9 755	4 259	6 210	11 548	8 662	2 701	1 709	969	926	33 818
	Jun	9 669	4 252	6 212	11 542	8 655	2 705	1 698	967	918	33 711
	Set	9 695	4 278	6 195	11 530	8 645	2 710	1 635	968	914	33 647
	Dez	9 637	4 251	6 129	11 360	8 482	2 659	1 637	976	938	33 336
11	Mar	9 483	4 160	6 039	11 068	8 241	2 629	1 619	956	914	32 709
	Jun	9 340	4 097	5 921	10 940	8 152	2 612	1 592	896	899	32 200
	Set	9 185	4 037	5 865	10 762	8 023	2 591	1 555	889	890	31 736
	Dez	8 932	3 937	5 616	10 452	7 788	2 510	1 477	867	826	30 679
12	Mar	8 670	3 811	5 468	10 162	7 572	2 459	1 439	841	785	29 824
	Jun	8 399	3 689	5 312	9 901	7 369	2 405	1 394	822	755	28 987

As regiões apresentadas no quadro correspondem a unidades territoriais para fins estatísticos (NUTS) de nível II e III, de acordo com o estabelecido no decreto-lei 244/2002 de 5 de novembro. / The regions presented in the table above are territorial units for statistical purposes (NUTS) of level II and III, according to the definition given in the decree-law 244/2002 of November 5.

(1) Empréstimos concedidos por bancos, caixas económicas, caixas de crédito agrícola mútuo, instituições financeiras de crédito, sociedades de factoring, sociedades de locação financeira, sociedades financeiras para aquisições a crédito e outras sociedades financeiras. / Loans extended by banks, savings banks, mutual agricultural credit banks, credit financial institutions, financial leasing companies, credit-purchase financing companies and other financial intermediaries.

(2) Inclui créditos cedidos em operações de titularização. Não inclui créditos abatidos ao ativo. / It includes securitised loans. It does not include written-off loans.

(3) O setor institucional das famílias inclui empresários em nome individual e outras pessoas singulares. / The households sector includes sole traders and other individuals.

**B.9.2.10 REPARTIÇÃO TERRITORIAL DOS RÁCIOS DE CRÉDITO VENCIDO
DAS FAMÍLIAS⁽¹⁾⁽²⁾⁽³⁾⁽⁴⁾**

Consumo e outros fins

**BREAKDOWN OF OVERDUE LOANS RATIO OF HOUSEHOLDS
BY REGION⁽¹⁾⁽²⁾⁽³⁾⁽⁴⁾**

Consumption and other purposes

Fonte / Source: Banco de Portugal

Em percentagem / In percentages

		Norte		Centro	Lisboa		Alentejo	Algarve	Açores	Madeira	Total
		Total	do qual:		Total	do qual:					
			Grande Porto			Grande Lisboa					
		Norte			Lisboa						
		Total	of which:	Total	of which:	Total	Alentejo	Algarve	Açores	Madeira	Total
			Grande Porto		Grande Lisboa						
		1	2	3	4	5	6	7	8	9	10
09	Mar	6.3	6.9	5.9	5.6	5.3	6.3	5.4	4.6	6.5	5.9
	Jun	6.7	7.2	6.2	6.0	5.7	6.8	5.8	4.9	6.7	6.3
	Set	7.4	8.1	6.7	6.9	6.5	7.4	6.4	5.4	9.3	7.1
	Dez	7.6	8.4	6.9	7.3	6.9	7.5	7.0	5.3	9.7	7.3
10	Mar	7.7	8.6	7.1	7.7	7.4	7.8	7.1	5.6	9.7	7.6
	Jun	8.1	8.9	7.4	8.1	7.8	8.0	7.3	6.1	9.4	7.9
	Set	9.0	10.1	7.9	8.5	8.1	8.6	8.1	6.2	9.9	8.5
	Dez	9.0	10.1	8.0	8.3	7.8	8.5	8.5	6.5	9.7	8.5
11	Mar	9.2	10.2	8.0	8.5	8.0	8.7	8.7	6.9	9.9	8.6
	Jun	9.7	10.7	8.5	9.1	8.6	9.0	9.3	8.0	10.5	9.2
	Set	10.4	11.5	9.1	10.2	9.7	9.9	10.3	8.9	11.8	10.1
	Dez	11.0	12.1	9.4	10.7	10.1	10.2	10.7	9.1	11.9	10.5
12	Mar	11.3	12.6	9.9	10.8	10.1	10.9	11.2	9.4	13.6	10.8
	Jun	11.8	13.2	10.6	11.5	10.8	11.3	11.9	10.0	14.5	11.5

As regiões apresentadas no quadro correspondem a unidades territoriais para fins estatísticos (NUTS) de nível II e III, de acordo com o estabelecido no decreto-lei 244/2002 de 5 de novembro. / The regions presented in the table above are territorial units for statistical purposes (NUTS) of level II and III, according to the definition given in the decree-law 244/2002 of November 5.

(1) Empréstimos concedidos por bancos, caixas económicas, caixas de crédito agrícola mútuo, instituições financeiras de crédito, sociedades de factoring, sociedades de locação financeira, sociedades financeiras para aquisições a crédito e outras sociedades financeiras. / Loans granted by banks, savings banks, mutual agricultural credit banks, credit financial institutions, financial leasing companies, credit-purchase financing companies and other financial intermediaries.

(2) Inclui créditos cedidos em operações de titularização. Não inclui créditos abatidos ao ativo. / It includes securitised loans. It does not include written-off loans.

(3) Crédito vencido/crédito concedido, em cada região, em percentagem. / Overdue loans/total loans granted by region, in percentages.

(4) O setor institucional das famílias inclui empresários em nome individual e outras pessoas singulares. / The households sector includes sole traders and other individuals.

B.9.2.11 REPARTIÇÃO TERRITORIAL DOS EMPRÉSTIMOS CONCEDIDOS

A FAMÍLIAS ⁽¹⁾⁽²⁾⁽³⁾

Total

Número de devedores⁽⁴⁾

BREAKDOWN OF LOANS GRANTED TO HOUSEHOLDS

BY REGION ⁽¹⁾⁽²⁾⁽³⁾

Total

Number of borrowers⁽⁴⁾

Fonte / Source: Banco de Portugal / Instituto Nacional de Estatística

	Norte		Centro	Lisboa		Alentejo	Algarve	Açores	Madeira	Total
	Total	do qual:		Total	do qual:					
		Grande Porto			Grande Lisboa					
	Norte			Lisboa						
	of which:			of which:						
	Grande Porto			Grande Lisboa						
	(50.4%) ⁽⁵⁾	(59.9%)	(47.5%)	(64.0%)	(63.2%)	(51.9%)	(59.2%)	(63.0%)	(58.1%)	(54.2%)
	1	2	3	4	5	6	7	8	9	10=1+3+4+6+7+8+9
09 Mar	1 465 919	600 390	905 994	1 409 483	1 001 870	318 681	199 764	114 411	108 299	4 522 552
Jun	1 471 011	602 323	908 427	1 413 891	1 005 123	319 460	200 268	114 734	108 187	4 535 978
Set	1 472 524	603 320	908 849	1 417 002	1 007 293	320 076	200 427	114 218	108 698	4 541 792
Dez	1 482 917	607 780	914 422	1 426 540	1 014 594	321 672	202 452	114 316	108 839	4 571 159
10 Mar	1 486 952	607 787	916 297	1 424 168	1 012 658	321 805	202 831	115 369	109 753	4 574 357
Jun	1 485 853	608 416	912 931	1 426 706	1 015 062	321 134	202 568	115 372	109 791	4 574 357
Set	1 494 242	611 920	915 949	1 431 004	1 018 696	321 834	203 047	115 626	110 788	4 592 490
Dez	1 499 631	614 197	918 686	1 436 756	1 023 070	322 444	204 757	115 627	110 552	4 608 453
11 Mar	1 505 390	613 443	923 235	1 435 575	1 021 765	324 117	205 054	115 374	110 770	4 619 515
Jun	1 504 857	613 895	922 407	1 438 234	1 023 546	324 144	205 088	115 499	110 459	4 620 688
Set	1 501 049	612 384	920 535	1 437 445	1 022 932	323 340	204 560	115 263	110 729	4 612 921
Dez	1 496 256	610 841	914 715	1 432 648	1 019 906	321 610	203 609	114 579	109 729	4 593 146
12 Mar	1 487 046	606 391	909 069	1 421 871	1 011 372	320 560	202 961	113 865	109 475	4 564 847
Jun	1 480 411	603 878	904 456	1 414 695	1 006 451	318 475	201 974	113 048	108 702	4 541 761

As regiões apresentadas no quadro correspondem a unidades territoriais para fins estatísticos (NUTS) de nível II e III, de acordo com o estabelecido no decreto-lei 244/2002 de 5 de novembro. / The regions presented in the table above are territorial units for statistical purposes (NUTS) of level II and III, according to the definition given in the decree-law 244/2002 of November 5.

(1) Empréstimos concedidos por bancos, caixas económicas, caixas de crédito agrícola mútuo, instituições financeiras de crédito, sociedades de factoring, sociedades de locação financeira, sociedades financeiras para aquisições a crédito e outras sociedades financeiras. / Loans granted by banks, savings banks, mutual agricultural credit banks, credit financial institutions, financial leasing companies, credit-purchase financing companies and other financial intermediaries.

(2) Inclui créditos cedidos em operações de titularização. Não inclui créditos abatidos ao ativo. / It includes securitised loans. It does not include written-off loans.

(3) O setor institucional das famílias inclui empresários em nome individual e outras pessoas singulares. / The households sector includes sole traders and other individuals.

(4) Inclui todos os mutuários de crédito individual ou conjunto, i.e., no caso dos créditos conjuntos, em que há mais de um mutuário a assumir a responsabilidade pela respetiva liquidação, todos os mutuários são considerados. / Includes all the borrowers with individual or joint credits, i.e., in the case of joint credits, in which there is more than one borrower responsible for the repayment, all the borrowers are included.

(5) Percentagem de devedores face ao total da população adulta residente em cada região, no fim do último ano civil disponível. / Percentage of borrowers in the total adult population in each region, concerning the end of the last calendar year.

B.9.2.12 REPARTIÇÃO TERRITORIAL DOS EMPRÉSTIMOS CONCEDIDOS

A FAMÍLIAS ⁽¹⁾⁽²⁾⁽³⁾

Habituação

Número de devedores⁽⁴⁾

BREAKDOWN OF LOANS GRANTED TO HOUSEHOLDS

BY REGION ⁽¹⁾⁽²⁾⁽³⁾

Housing

Number of borrowers⁽⁴⁾

Fonte / Source: Banco de Portugal / Instituto Nacional de Estatística

10⁶ euros

	Norte		Centro	Lisboa		Alentejo	Algarve	Açores	Madeira	Total
	Total	do qual:		Total	do qual:					
		Grande Porto			Grande Lisboa					
	Norte			Lisboa						
	of which:			of which:						
	Grande Porto			Grande Lisboa						
	(26.4%) ⁽⁵⁾	(31.2%)	(24.8%)	(34.8%)	(33.0%)	(27.4%)	(29.2%)	(33.3%)	(27.0%)	(28.6%)
	1	2	3	4	5	6	7	8	9	10=1+3+4+6+7+8+9
09 Mar	758 154	310 920	467 788	764 405	521 890	166 086	97 836	60 503	49 806	2 364 578
Jun	765 630	313 509	472 283	770 450	525 864	167 959	98 800	60 248	50 285	2 385 655
Set	768 843	314 359	474 279	772 553	527 513	168 522	99 029	60 340	50 544	2 394 108
Dez	776 148	316 724	478 034	776 022	530 109	169 878	99 865	60 451	50 695	2 411 093
10 Mar	781 667	318 265	481 084	778 849	532 357	170 602	100 300	60 466	51 308	2 424 276
Jun	787 365	320 668	483 896	784 553	536 806	171 456	101 008	60 829	51 640	2 440 747
Set	791 506	321 612	486 288	786 181	538 187	172 187	101 363	60 957	51 886	2 450 368
Dez	793 557	321 598	487 512	786 146	538 327	172 582	101 315	60 769	51 879	2 453 759
11 Mar	798 364	322 380	490 558	788 121	539 599	173 609	101 722	61 011	52 137	2 465 522
Jun	799 061	322 205	491 721	789 952	540 927	174 315	101 920	61 481	52 288	2 470 738
Set	797 559	321 301	490 708	786 913	538 840	173 913	101 408	61 228	52 256	2 463 985
Dez	795 895	320 280	488 982	782 084	535 589	172 942	100 942	60 887	52 230	2 453 962
12 Mar	791 721	318 198	486 141	775 720	531 222	171 701	100 288	60 442	51 966	2 437 979
Jun	788 559	316 672	483 606	770 388	527 567	170 678	99 658	59 996	51 787	2 424 672

As regiões apresentadas no quadro correspondem a unidades territoriais para fins estatísticos (NUTS) de nível II e III, de acordo com o estabelecido no decreto-lei 244/2002 de 5 de novembro. / The regions presented in the table above are territorial units for statistical purposes (NUTS) of level II and III, according to the definition given in the decree-law 244/2002 of November 5.

(1) Empréstimos concedidos por bancos, caixas económicas, caixas de crédito agrícola mútuo, instituições financeiras de crédito, sociedades de factoring, sociedades de locação financeira, sociedades financeiras para aquisições a crédito e outras sociedades financeiras. / Loans granted by banks, savings banks, mutual agricultural credit banks, credit financial institutions, financial leasing companies, credit-purchase financing companies and other financial intermediaries.

(2) Inclui créditos cedidos em operações de titularização. Não inclui créditos abatidos ao ativo. / It includes securitised loans. It does not include written-off loans.

(3) O setor institucional das famílias inclui empresários em nome individual e outras pessoas singulares. / The households sector includes sole traders and other individuals.

(4) Inclui todos os mutuários de crédito individual ou conjunto, i.e., no caso dos créditos conjuntos, em que há mais de um mutuário a assumir a responsabilidade pela respetiva liquidação, todos os mutuários são considerados. / Includes all the borrowers with individual or joint credits, i.e., in the case of joint credits, in which there is more than one borrower responsible for the repayment, all the borrowers are included.

(5) Percentagem de devedores face ao total da população adulta residente em cada região, no fim do último ano civil disponível. / Percentage of borrowers in the total adult population in each region, concerning the end of the last calendar year.

B.9.2.13 REPARTIÇÃO TERRITORIAL DOS EMPRÉSTIMOS CONCEDIDOS

A FAMÍLIAS⁽¹⁾⁽²⁾⁽³⁾

Consumo e outros fins

Número de devedores⁽⁴⁾

BREAKDOWN OF LOANS GRANTED TO HOUSEHOLDS

BY REGION⁽¹⁾⁽²⁾⁽³⁾

Consumption and other purposes

Number of borrowers⁽⁴⁾

Fonte / Source: Banco de Portugal / Instituto Nacional de Estatística

10⁶ euros

		Norte		Centro	Lisboa		Alentejo	Algarve	Açores	Madeira	Total
		Total	do qual:		Total	do qual:					
			Grande Porto			Grande Lisboa					
		Norte		Lisboa							
		Total	of which:		Total	of which:					
		(40.7%) ⁵	(50.4%)	(38.8%)	(53.8%)	(53.4%)	(43.6%)	(50.2%)	(53.7%)	(49.8%)	(44.8%)
		1	2	3	4	5	6	7	8	9	10=1+3+4+6+7+8+9
09	Mar	1 185 178	504 947	741 914	1 183 855	845 978	267 703	169 388	97 234	92 936	3 738 209
	Jun	1 185 309	505 558	741 460	1 183 984	846 638	267 300	169 125	97 934	92 372	3 737 484
	Set	1 186 724	506 650	742 065	1 188 420	849 333	268 428	169 256	97 363	93 175	3 745 432
	Dez	1 197 015	511 664	747 677	1 200 105	858 012	270 367	171 632	97 349	93 329	3 777 473
10	Mar	1 200 440	511 326	750 779	1 196 022	854 550	270 839	172 265	99 175	94 819	3 784 340
	Jun	1 199 765	512 222	748 072	1 198 097	856 810	270 318	172 007	99 077	94 855	3 782 192
	Set	1 208 985	516 543	751 688	1 204 496	861 775	271 590	172 451	99 667	96 340	3 805 216
	Dez	1 213 384	519 511	753 596	1 211 535	866 759	272 243	174 774	99 936	95 930	3 821 398
11	Mar	1 214 702	516 683	755 937	1 205 110	861 659	273 258	174 630	99 615	96 068	3 819 320
	Jun	1 209 782	515 671	751 396	1 201 431	859 344	271 360	173 646	98 883	95 412	3 801 940
	Set	1 206 053	514 164	750 341	1 201 689	859 436	271 164	173 318	99 101	95 793	3 797 459
	Dez	1 198 180	511 943	741 966	1 196 515	856 242	269 194	171 961	98 267	94 105	3 770 188
12	Mar	1 188 431	506 794	736 314	1 184 015	846 131	268 422	171 379	97 631	93 866	3 740 058
	Jun	1 179 330	503 206	730 377	1 175 567	840 290	265 663	170 127	96 648	92 775	3 710 487

As regiões apresentadas no quadro correspondem a unidades territoriais para fins estatísticos (NUTS) de nível II e III, de acordo com o estabelecido no decreto-lei 244/2002 de 5 de novembro. / The regions presented in the table above are territorial units for statistical purposes (NUTS) of level II and III, according to the definition given in the decree-law 244/2002 of November 5.

(1) Empréstimos concedidos por bancos, caixas económicas, caixas de crédito agrícola mútuo, instituições financeiras de crédito, sociedades de factoring, sociedades de locação financeira, sociedades financeiras para aquisições a crédito e outras sociedades financeiras. / Loans granted by banks, savings banks, mutual agricultural credit banks, credit financial institutions, financial leasing companies, credit-purchase financing companies and other financial intermediaries.

(2) Inclui créditos cedidos em operações de titularização. Não inclui créditos abatidos ao ativo. / It includes securitised loans. It does not include written-off loans.

(3) O setor institucional das famílias inclui empresários em nome individual e outras pessoas singulares. / The households sector includes sole traders and other individuals.

(4) Inclui todos os mutuários de crédito individual ou conjunto, i.e., no caso dos créditos conjuntos, em que há mais de um mutuário a assumir a responsabilidade pela respetiva liquidação, todos os mutuários são considerados. / Includes all the borrowers with individual or joint credits, i.e., in the case of joint credits, in which there is more than one borrower responsible for the repayment, all the borrowers are included.

(5) Percentagem de devedores face ao total da população adulta residente em cada região, no fim do último ano civil disponível. / Percentage of borrowers in the total adult population in each region, concerning the end of the last calendar year.

B.9.2.14 PERCENTAGEM DE DEVEDORES DO SETOR DAS FAMÍLIAS POR ESCALÕES DE CRÉDITO CONCEDIDO⁽¹⁾⁽²⁾⁽³⁾⁽⁴⁾

BREAKDOWN OF THE PERCENTAGE OF BORROWERS IN THE HOUSEHOLDS SECTOR BY BRACKET OF CREDIT AMOUNT⁽¹⁾⁽²⁾⁽³⁾⁽⁴⁾

Fonte / Source: Banco de Portugal

Em percentagem / In percentages

		Inferior a 1 000 euros	1 000 - 5 000 euros	5 000 - 25 000 euros	25 000 - 50 000 euros	50 000 - 100 000 euros	100 000 - 200 000 euros	Superior a 200 000 euros
		Below 1,000 euros	1,000 - 5,000 euros	5,000 - 25,000 euros	25,000 - 50,000 euros	50,000 - 100,000 euros	100,000 - 200,000 euros	Above 200,000 euros
		1	2	3	4	5	6	7
09	Mar	15.1	14.6	22.4	10.9	19.7	13.7	3.5
	Jun	15.1	14.6	22.2	10.9	19.8	13.8	3.6
	Set	14.7	14.6	22.4	10.9	19.8	13.9	3.6
	Dez	14.7	14.8	22.2	10.9	19.7	14.0	3.7
10	Mar	15.0	14.4	22.1	10.9	19.8	14.1	3.7
	Jun	15.0	14.3	22.0	10.9	19.8	14.2	3.8
	Set	15.0	14.3	22.0	10.9	19.7	14.3	3.8
	Dez	15.1	14.4	21.9	10.9	19.6	14.2	3.8
11	Mar	15.7	14.0	21.8	10.9	19.6	14.2	3.8
	Jun	15.9	14.0	21.7	10.9	19.6	14.2	3.8
	Set	16.1	14.1	21.6	10.9	19.6	14.1	3.7
	Dez	16.2	14.1	21.4	11.0	19.6	14.1	3.7
12	Mar	16.6	14.0	21.2	11.0	19.5	14.0	3.6
	Jun	16.9	14.1	21.0	11.0	19.5	13.9	3.6

(1) Empréstimos concedidos por bancos, caixas económicas, caixas de crédito agrícola mútuo, instituições financeiras de crédito, sociedades de factoring, sociedades de locação financeira, sociedades financeiras para aquisições a crédito e outras sociedades financeiras. / Loans granted by banks, savings banks, mutual agricultural credit banks, credit financial institutions, financial leasing companies, credit-purchase financing companies and other financial intermediaries.

(2) Inclui créditos cedidos em operações de titularização. Não inclui créditos abatidos ao ativo. / It includes securitised loans. It does not include written-off loans.

(3) O setor das famílias inclui empresários em nome individual e outras pessoas singulares. / The households sector includes sole traders and other individuals.

(4) Inclui todos os mutuários de crédito individual ou conjunto, i.e., no caso dos créditos conjuntos, em que há mais de um mutuário a assumir a responsabilidade pela respetiva liquidação, todos os mutuários são considerados. / Includes all the borrowers with individual or joint credits, i.e., in the case of joint credits, in which there is more than one borrower responsible for the repayment, all the borrowers are included.

B.9.2.15 PERCENTAGEM DE DEVEDORES DO SETOR DAS FAMÍLIAS COM CRÉDITO VENCIDO POR ESCALÕES DE CRÉDITO CONCEDIDO⁽¹⁾⁽²⁾⁽³⁾⁽⁴⁾⁽⁵⁾

BREAKDOWN OF THE PERCENTAGE OF BORROWERS IN THE HOUSEHOLDS SECTOR WITH OVERDUE LOANS BY BRACKET OF CREDIT AMOUNT⁽¹⁾⁽²⁾⁽³⁾⁽⁴⁾⁽⁵⁾

Fonte / Source: Banco de Portugal

Em percentagem / In percentages

	Inferior a 1 000 euros	1 000 - 5 000 euros	5 000 - 25 000 euros	25 000 - 50 000 euros	50 000 - 100 000 euros	100 000 - 200 000 euros	Superior a 200 000 euros	Total
	Below 1,000 euros	1,000 - 5,000 euros	5,000 - 25,000 euros	25,000 - 50,000 euros	50,000 - 100,000 euros	100,000 - 200,000 euros	Above 200,000 euros	Total
	1	2	3	4	5	6	7	8
09 Mar	12.1	17.9	14.6	11.6	13.3	14.5	18.2	14.2
Jun	12.4	18.0	14.6	11.2	12.4	13.3	16.7	13.8
Set	12.7	18.9	15.2	11.1	12.2	13.0	16.2	14.0
Dez	13.1	18.6	14.7	10.1	10.5	11.5	14.2	13.3
10 Mar	12.8	18.7	14.8	10.3	10.8	11.8	14.6	13.3
Jun	13.9	19.1	15.1	10.5	11.1	11.7	14.3	13.7
Set	13.7	19.4	15.6	10.5	10.9	11.6	14.1	13.8
Dez	13.8	19.7	15.8	10.4	10.7	11.2	13.7	13.8
11 Mar	14.6	19.9	16.1	10.7	11.3	11.9	14.7	14.2
Jun	15.1	20.1	16.4	10.7	11.0	11.7	14.8	14.3
Set	15.3	20.3	16.6	10.9	11.3	12.0	15.3	14.5
Dez	15.5	20.1	16.6	10.8	11.2	12.1	15.7	14.6
12 Mar	16.2	21.5	17.1	11.2	11.8	12.8	16.8	15.3
Jun	16.7	22.0	17.5	11.3	11.9	13.0	17.4	15.6

(1) Empréstimos concedidos por bancos, caixas económicas, caixas de crédito agrícola mútuo, instituições financeiras de crédito, sociedades de factoring, sociedades de locação financeira, sociedades financeiras para aquisições a crédito e outras sociedades financeiras. / Loans granted by banks, savings banks, mutual agricultural credit banks, credit financial institutions, financial leasing companies, credit-purchase financing companies and other financial intermediaries.

(2) Inclui créditos cedidos em operações de titularização. Não inclui créditos abatidos ao ativo. / It includes securitised loans. It does not include written-off loans.

(3) O setor das famílias inclui empresários em nome individual e outras pessoas singulares. / The households sector includes sole traders and other individuals.

(4) Número de devedores com crédito vencido/número de devedores com crédito concedido, em cada escalão, em percentagem. / Number of borrowers with overdue loans/number of borrowers with credit in each bracket, in percentage.

(5) Inclui todos os mutuários de crédito individual ou conjunto, i.e., no caso dos créditos conjuntos, em que há mais de um mutuário a assumir a responsabilidade pela respetiva liquidação, todos os mutuários são considerados. / Includes all the borrowers with individual or joint credits, i.e., in the case of joint credits, in which there is more than one borrower responsible for the repayment, all the borrowers are included.

B.9.2.16 RÁCIO DE CRÉDITO VENCIDO DOS DEVEDORES DO SETOR DAS FAMÍLIAS POR ESCALÕES DE CRÉDITO CONCEDIDO⁽¹⁾⁽²⁾⁽³⁾⁽⁴⁾

BREAKDOWN OF OVERDUE LOANS RATIO OF BORROWERS IN THE HOUSEHOLDS SECTOR BY BRACKET OF CREDIT AMOUNT⁽¹⁾⁽²⁾⁽³⁾⁽⁴⁾

Fonte / Source: Banco de Portugal

Em percentagem / In percentages

	Inferior a 1 000 euros	1 000 - 5 000 euros	5 000 - 25 000 euros	25 000 - 50 000 euros	50 000 - 100 000 euros	100 000 - 200 000 euros	Superior a 200 000 euros	Total
	Below 1,000 euros	1,000 - 5,000 euros	5,000 - 25,000 euros	25,000 - 50,000 euros	50,000 - 100,000 euros	100,000 - 200,000 euros	Above 200,000 euros	Total
	1	2	3	4	5	6	7	8
09 Mar	11.2	12.2	6.0	2.7	2.0	2.0	2.6	2.5
Jun	11.5	12.3	6.2	2.8	2.1	2.1	2.8	2.6
Set	12.0	13.4	7.3	3.1	2.2	2.2	3.1	2.9
Dez	12.0	13.6	7.6	3.3	2.2	2.2	3.1	2.9
10 Mar	12.6	13.9	7.6	3.4	2.2	2.3	3.3	3.0
Jun	13.6	14.3	7.9	3.7	2.6	2.4	3.4	3.2
Set	13.8	15.0	8.8	4.0	2.6	2.4	3.5	3.3
Dez	13.9	15.6	9.2	4.1	2.6	2.4	3.2	3.3
11 Mar	14.6	15.1	9.1	4.1	2.6	2.4	3.4	3.3
Jun	15.3	15.5	9.7	4.3	2.6	2.4	3.6	3.4
Set	15.7	16.1	10.2	4.6	2.8	2.6	4.0	3.7
Dez	15.7	16.1	10.4	4.7	2.8	2.6	4.2	3.7
12 Mar	16.7	17.3	10.3	4.6	2.8	2.7	4.4	3.8
Jun	17.3	17.7	10.7	4.7	2.8	2.9	4.7	4.0

(1) Empréstimos concedidos por bancos, caixas económicas, caixas de crédito agrícola mútuo, instituições financeiras de crédito, sociedades de factoring, sociedades de locação financeira, sociedades financeiras para aquisições a crédito e outras sociedades financeiras. / Loans granted by banks, savings banks, mutual agricultural credit banks, credit financial institutions, financial leasing companies, credit-purchase financing companies and other financial intermediaries.

(2) Inclui créditos cedidos em operações de titularização. Não inclui créditos abatidos ao ativo. / It includes securitised loans. It does not include written-off loans.

(3) O setor institucional das famílias inclui empresários em nome individual e outras pessoas singulares. / The households sector includes sole traders and other individuals.

(4) Crédito vencido/crédito concedido, em cada escalão, em percentagem. / Overdue loans/total loans in each bracket, in percentage.

B.10.1.1 TÍTULOS EMITIDOS - TOTAL DE AÇÕES E TÍTULOS DE DÍVIDA
Por prazo, moeda, mercado de emissão e setor institucional do emitente
Emissões líquidas

SECURITIES ISSUED - TOTAL SHARES AND DEBT SECURITIES
By maturity, currency, issuance market and issuing sector
Net issues

Fonte / Source: Banco de Portugal

10⁶euros

	Tipo de título										Setor institucional do emitente				Total
	Títulos de dívida							Ações			Instituições financeiras monetárias	Instituições financeiras não monetárias	Administrações públicas	Setor não financeiro (exceto administrações públicas)	
	Prazo		Moeda		Mercado de emissão			Cotadas	Não cotadas						
	Curto prazo	Médio e longo prazos	Euro ⁽¹⁾	Outras moedas	Portugal	Outros países da área do euro	Países fora da área do euro								
1	2	3	4	5	6	7	8	9	10	11	12	13	14		
09	6 105	42 471	47 198	1 378	45 981	-170	2 765	1 450	8 477	28 274	7 039	15 945	7 244	58 502	
10	-1 212	43 247	41 970	65	44 315	-6	-2 274	186	3 808	4 369	15 951	20 988	4 721	46 029	
11	-4 099	18 582	14 920	-437	17 351	-746	-2 123	1 958	2 522	15 839	8 227	-9 518	4 414	18 962	
11	Jan	-703	4 805	4 133	-30	4 225	-21	-102	18	518	2 444	-15	373	4 638	
	Fev	271	8 191	8 601	-140	8 457	-322	327	0	90	-122	4 796	2 426	8 552	
	Mar	-2 471	771	-1 691	-9	-433	-384	-884	24	418	-1 253	2 227	-1 229	-1 258	
	Abr	1 960	240	2 214	-15	2 655	-10	-445	0	565	1 532	984	-514	2 764	
	Mai	2 982	-526	2 378	79	2 847	-5	-385	990	67	1 460	-283	1 923	3 513	
	Jun	2 595	-5 737	-2 931	-211	-2 962	-4	-177	260	147	-350	754	-3 208	67	
	Jul	-1 307	2 650	1 453	-109	1 581	0	-238	0	56	2 907	104	-2 726	1 116	
	Ago	-813	2 269	1 354	103	1 430	0	27	0	78	2 203	34	-827	1 534	
	Set	-2 185	-884	-3 019	-51	-2 937	0	-132	0	-149	-796	-333	-1 393	-697	
	Out	-722	-149	-898	26	-784	0	-88	136	157	917	-571	-1 710	786	
	Nov	-1 937	1 165	-788	15	-806	0	34	0	-111	11	501	-1 145	-250	
	Dez	-1 769	5 787	4 112	-95	4 078	0	-61	529	688	6 885	29	-1 489	-191	
12	Jan	14	-4 247	-3 968	-265	-3 810	0	-423	0	64	-3 711	-323	-510	374	
	Fev	2 436	2 617	5 115	-62	5 591	-250	-289	0	333	4 440	-281	1 051	176	
	Mar	-1 617	-4 613	-6 170	-60	-6 125	-5	-100	0	59	-3 176	-3 180	293	-108	
	Abr	-1 271	-525	-1 758	-39	-1 532	0	-264	0	131	-175	-519	-1 235	264	
	Mai	2 076	-2 393	-292	-24	-291	0	-26	1 010	698	1 112	-1 551	1	1 829	
	Jun	537	-7 485	-6 899	-49	-6 793	0	-154	0	915	3 027	-1 406	-6 919	-734	

(1) Inclui emissões líquidas nas denominações nacionais do euro. / Includes net issues expressed in the national denominations of the euro.

B.10.1.2 TÍTULOS EMITIDOS POR INSTITUIÇÕES FINANCEIRAS MONETÁRIAS
- TOTAL DE AÇÕES E TÍTULOS DE DÍVIDA
Por prazo, moeda e mercado de emissão
Emissões líquidas

SECURITIES ISSUED BY MONETARY FINANCIAL INSTITUTIONS
- TOTAL SHARES AND DEBT SECURITIES
By maturity, currency and issuance market
Net issues

Fonte / Source: Banco de Portugal

10⁶euros

	Títulos de dívida							Ações		Total	
	Prazo			Moeda		Mercado de emissão			Cotadas		Não cotadas
	Curto prazo	Médio e longo prazos		Euro ⁽¹⁾	Outras moedas	Portugal	Outros países da área do euro	Países fora da área do euro			
		Taxa fixa	Taxa indexada								
1	2	3	4	5	6	7	8	9	10	11	
09	2 471	17 617	5 245	25 151	181	24 747	55	530	1 200	1 742	28 274
10	-3 415	4 899	2 063	3 474	73	4 813	-47	-1 219	0	822	4 369
11	2 087	-3 207	14 675	13 615	-61	13 853	-256	-43	1 780	505	15 839
11	Jan	-30	-1 233	3 707	2 442	2	2 425	0	19	0	2 444
	Fev	-208	190	-109	-128	1	180	-247	-60	0	-122
	Mar	-39	-30	-1 220	-1 291	1	-1 285	0	-4	0	37
	Abr	-38	536	1 034	1 529	3	1 532	0	0	0	1 532
	Mai	701	-534	304	468	2	475	-5	0	990	1 460
	Jun	993	-1 014	-594	-617	1	-612	-4	0	260	6
	Jul	282	120	2 506	2 911	-4	2 907	0	0	0	2 907
	Ago	231	18	1 919	2 168	0	2 168	0	0	0	35
	Set	-6	69	-859	-747	-49	-796	0	0	0	-796
	Out	332	263	322	917	0	915	0	2	0	917
	Nov	-625	-176	812	11	0	11	0	0	0	11
	Dez	495	-1 415	6 853	5 952	-19	5 933	0	0	530	6 885
12	Jan	-418	-3 639	346	-3 711	0	-3 711	0	0	0	-3 711
	Fev	847	-98	3 691	4 440	0	4 440	0	0	0	4 440
	Mar	-1 306	-521	-1 349	-3 178	2	-3 171	-5	0	0	-3 176
	Abr	216	-72	-120	-175	0	-175	0	0	0	-175
	Mai	527	-574	149	91	10	102	0	0	1 010	1 112
	Jun	82	2 507	-312	2 277	0	2 277	0	0	0	3 027

(1) Inclui emissões líquidas nas denominações nacionais do euro. / Includes net issues expressed in the national denominations of the euro.

B.10.1.3 TÍTULOS EMITIDOS POR INSTITUIÇÕES FINANCEIRAS NÃO MONETÁRIAS - TOTAL DE AÇÕES E TÍTULOS DE DÍVIDA
Por prazo, moeda, mercado de emissão e subsector institucional
Emissões líquidas

SECURITIES ISSUED BY NON-MONETARY FINANCIAL INSTITUTIONS
- TOTAL SHARES AND DEBT SECURITIES
By maturity, currency, issuance market and issuing subsector
Net issues

Fonte / Source: Banco de Portugal

10⁶euros

	Títulos de dívida										Subsector institucional			Total		
	Prazo			Moeda		Mercado de emissão			Ações		Intermediários financeiros	Auxiliares financeiros	Sociedades de seguros e fundos de pensões			
	Curto prazo	Médio e longo prazos		Euro ⁽¹⁾	Outras moedas	Portugal	Outros países da área do euro	Países fora da área do euro	Cotadas	Não cotadas						
		Taxa fixa	Taxa indexada													
Securities													Institutional subsector of the issuer			Total
Debt securities								Shares		Financial intermediaries	Financial auxiliaries	Insurance corporations and pension funds				
Maturity			Currency		Issuance market			Quoted	Unquoted							
Short-term	Medium and long-term		Euro ⁽¹⁾	Other currencies	Portugal	Other euro area countries	Other countries									
	Fixed rate	Floating rate														
	1	2	3	4	5	6	7	8	9	10	11	12	13	14		
09	-573	1 007	5 116	5 550	0	3 203	0	2 347	200	1 289	6 924	8	107	7 039		
10	548	571	14 427	15 547	0	15 999	0	-453	80	324	15 779	3	169	15 951		
11	72	121	7 893	8 076	10	8 926	0	-840	0	141	8 144	11	71	8 227		
11	Jan	8	0	-23	-15	0	32	-47	0	0	-15	0	0	-15		
	Fev	1	0	4 795	4 796	0	4 871	-74	0	0	4 796	0	0	4 796		
	Mar	131	29	1 966	2 126	0	2 195	-69	0	101	2 216	1	10	2 227		
	Abr	-2	0	995	994	0	1 044	-50	0	-10	949	-1	35	984		
	Mai	-33	0	-255	-289	0	-214	-75	0	6	-288	0	5	-283		
	Jun	-50	0	797	747	0	817	-71	0	7	754	0	0	754		
	Jul	56	17	31	96	8	132	-28	0	0	104	0	0	104		
	Ago	0	75	-41	34	0	84	-50	0	0	34	0	0	34		
	Set	-47	0	-295	-342	0	-250	-92	0	9	-342	9	0	-333		
	Out	44	0	-617	-573	0	-496	-77	0	2	-572	0	1	-571		
	Nov	-25	0	525	499	2	571	-71	0	0	500	0	0	501		
	Dez	-10	0	14	3	0	138	-135	0	25	8	0	20	29		
12	Jan	-33	0	-289	-229	-94	-263	-59	0	0	-323	0	0	-323		
	Fev	-59	0	-252	-311	0	-262	-49	0	30	-281	0	0	-281		
	Mar	-74	0	-3 105	-3 145	-35	-3 088	-92	0	0	-3 180	0	0	-3 180		
	Abr	16	0	-594	-578	0	-313	-266	0	60	-519	0	0	-519		
	Mai	-35	72	-1 910	-1 881	7	-1 819	-55	0	323	-1 551	0	0	-1 551		
	Jun	-122	0	-1 368	-1 491	0	-1 442	-49	0	85	-1 491	0	85	-1 406		

(1) Inclui emissões líquidas nas denominações nacionais do euro. / Includes net issues expressed in the national denominations of the euro.

B.10.1.4 TÍTULOS EMITIDOS POR ADMINISTRAÇÕES PÚBLICAS - TOTAL DE TÍTULOS DE DÍVIDA
Por prazo, moeda, mercado de emissão e subsector institucional
Emissões líquidas

SECURITIES ISSUED BY THE GENERAL GOVERNMENT
- TOTAL DEBT SECURITIES
By maturity, currency, issuance market and issuing subsector
Net issues

Fonte / Source: Banco de Portugal

10⁶euros

	Títulos de dívida										Subsector institucional				Total		
	Prazo			Moeda		Mercado de emissão			Administração central	Administração regional	Administração local	Fundos da segurança social					
	Curto prazo	Médio e longo prazos		Euro ⁽¹⁾	Outras moedas	Portugal	Outros países da área do euro	Países fora da área do euro									
		Taxa fixa	Taxa indexada														
Securities													Institutional subsector of the issuer				Total
Debt securities								Central government	Regional government	Local government	Social security funds						
Maturity			Currency		Issuance market												
Short-term	Medium and long-term		Euro ⁽¹⁾	Other currencies	Portugal	Other euro area countries	Other countries										
	Fixed rate	Floating rate															
	1	2	3	4	5	6	7	8	9	10	11	12	13				
09	4 125	11 187	633	14 880	1 065	15 059	-200	1 086	15 976	-31	0	0	0	15 945			
10	1 713	17 847	1 428	20 921	67	21 345	91	-448	20 991	-2	-2	0	0	20 988			
11	-8 481	-1 246	209	-9 226	-292	-9 373	-91	-54	-9 486	-31	-2	0	0	-9 518			
11	Jan	-1 965	2 129	210	399	-26	408	4	-38	389	-15	0	0	373			
	Fev	-900	3 276	50	2 562	-136	2 222	-75	279	2 426	0	0	0	2 426			
	Mar	-2 008	779	0	-1 226	-3	-946	-10	-273	-1 229	0	0	0	-1 229			
	Abr	1 949	-2 513	50	-489	-25	-350	-10	-154	-514	0	0	0	-514			
	Mai	1 923	0	0	1 850	73	2 000	0	-76	1 923	0	0	0	1 923			
	Jun	1 693	-4 899	-2	-3 057	-151	-3 157	0	-51	-3 206	0	-2	0	-3 208			
	Jul	-2 662	-15	-49	-2 622	-105	-2 522	0	-205	-2 711	-15	0	0	-2 726			
	Ago	-827	0	0	-927	100	-1 126	0	299	-827	0	0	0	-827			
	Set	-1 393	0	0	-1 401	9	-1 401	0	9	-1 393	0	0	0	-1 393			
	Out	-1 657	-4	-50	-1 736	25	-1 698	0	-13	-1 710	0	0	0	-1 710			
	Nov	-1 145	0	0	-1 145	0	-1 244	0	99	-1 145	0	0	0	-1 145			
	Dez	-1 489	0	0	-1 435	-54	-1 558	0	69	-1 489	0	0	0	-1 489			
12	Jan	154	-505	-160	-340	-170	-122	0	-388	-495	-15	0	0	-510			
	Fev	1 468	-335	-82	1 095	-44	1 283	0	-232	1 051	0	0	0	1 051			
	Mar	349	-56	0	297	-4	278	0	15	293	0	0	0	293			
	Abr	-1 662	477	-50	-1 197	-38	-1 231	0	-4	-1 235	0	0	0	-1 235			
	Mai	229	-214	-14	39	-38	17	0	-16	1	0	0	0	1			
	Jun	1 577	-8 460	-36	-6 873	-46	-6 834	0	-85	-6 918	0	-2	0	-6 919			

(1) Inclui emissões líquidas nas denominações nacionais do euro. / Includes net issues expressed in the national denominations of the euro.

B.10.1.5 TÍTULOS EMITIDOS PELO SETOR NÃO FINANCEIRO (EXCETO ADMINISTRAÇÕES PÚBLICAS) - TOTAL DE AÇÕES E TÍTULOS DE DÍVIDA

SECURITIES ISSUED BY NON-FINANCIAL CORPORATIONS (OTHER THAN THE GENERAL GOVERNMENT) - TOTAL SHARES AND DEBT SECURITIES

Por prazo, moeda e mercado de emissão
Emissões líquidas

By maturity, currency and issuance market
Net issues

Fonte / Source: Banco de Portugal

10⁶euros

	Títulos de dívida									Ações		Total	
	Prazo			Moeda		Mercado de emissão				Cotadas	Não cotadas		
	Curto prazo	Médio e longo prazos		Euro ⁽¹⁾	Outras moedas	Portugal	Outros países da área do euro	Países fora da área do euro					
		Taxa fixa	Taxa indexada										
Debt securities											Shares		Total
Maturity			Currency		Issuance market				Quoted	Unquoted			
Short-term	Medium and long-term		Euro ⁽¹⁾	Other currencies	Portugal	Other euro area countries	Other countries						
	Fixed rate	Floating rate											
	1	2	3	4	5	6	7	8	9	10	11		
09	82	1 373	294	1 617	132	2 972	-25	-1 197	50	5 445	7 244		
10	-59	1 386	625	2 028	-75	2 158	-50	-155	106	2 662	4 721		
11	2 223	-328	465	2 454	-94	3 945	-399	-1 186	177	1 876	4 414		
11	Jan	1 284	55	-39	1 307	-6	1 361	-25	-35	18	517	1 836	
	Fev	1 378	0	-12	1 371	-4	1 185	0	182	0	85	1 451	
	Mar	-554	-747	-7	-1 300	-8	-396	-374	-538	24	280	-1 003	
	Abr	50	40	98	181	7	429	0	-241	0	575	763	
	Mai	391	-36	-4	348	3	586	0	-234	0	61	413	
	Jun	-40	-37	12	-4	-62	-11	0	-55	0	133	67	
	Jul	1 018	1	40	1 068	-9	1 064	0	-5	0	56	1 116	
	Ago	-217	160	139	79	3	304	0	-222	0	43	124	
	Set	-739	0	200	-528	-11	-490	0	-49	0	-158	-697	
	Out	559	0	-64	494	1	495	0	0	136	155	786	
	Nov	-142	4	-1	-153	14	-145	0	6	0	-111	-250	
	Dez	-765	233	102	-408	-22	-435	0	5	-1	240	-191	
12	Jan	311	0	0	312	-1	286	0	24	0	64	374	
	Fev	180	-35	-272	-109	-18	130	-250	-7	0	303	176	
	Mar	-586	427	-7	-144	-23	-143	0	-23	0	59	-108	
	Abr	159	65	-32	193	-1	187	0	5	0	71	264	
	Mai	1 355	375	-276	1 459	-4	1 409	0	45	0	375	1 829	
	Jun	-999	179	7	-812	-2	-794	0	-20	0	80	-734	

(1) Inclui emissões líquidas nas denominações nacionais do euro. / Includes net issues expressed in the national denominations of the euro.

B.10.1.6 TÍTULOS EMITIDOS POR RAMO DE ATIVIDADE ECONÓMICA - TOTAL DE AÇÕES E TÍTULOS DE DÍVIDA

SECURITIES ISSUED BY BRANCH OF ACTIVITY - TOTAL SHARES AND DEBT SECURITIES

Emissões líquidas

Net issues

Fonte / Source: Banco de Portugal

10⁶euros

CAE - Rev.3 NACE Rev.2	A+B	C	D	E	F	G	H	I	J	K	64202	L+M+N	O	P+Q+R+S	Total	
	Agricultura, produção animal, caça, floresta, pesca e indústrias extrativas	Indústrias transformadoras	Eletricidade, gás, vapor, água quente e fria e ar frio	Captação, tratamento e distribuição de água; saneamento, gestão de resíduos e despoluição	Construção	Comércio por grosso e a retalho; reparação de veículos automóveis e motocicletas	Transportes e armazenagem	Alojamento, restauração e similares	Atividades de informação e de comunicação	Atividades financeiras e de seguros	da qual: Atividades das SCSPs não financeiras	Atividades imobiliárias; at. de consultoria, científicas, técnicas e similares; at. admin. e serviços de apoio	Administração pública e defesa; segurança social obrigatória	Educação; at. de saúde humana e apoio social; at. artísticas, de espetáculos, desportivas e recreativas	Total	
	Agriculture, hunting, forestry, fishing, mining and quarrying	Manufacturing	Electricity, gas, steam and air-conditioning supply	Water supply; sewerage, waste management and remediation activities	Construction	Wholesale and retail trade; repair of motor vehicles and motorcycles	Transportation and storage	Accommodation and food service activities	Information and communication	Financial and insurance activities	of which: Management activities of non financial holding companies	Real estate, professional, scientific, technical, administrative and support service act.	Public administration and defense; compulsory social security	Education, human health and social work activities; arts, entertainment and recreation	Total	
	1	2	3	4	5	6	7	8	9	10	11	12	13	14	15	
09	35	270	-403	57	129	551	1 460	45	264	39 017	3 704	1 727	15 376	206	58 734	
10	25	183	101	66	-113	150	428	17	2 913	24 524	1 157	651	17 133	25	46 103	
11	2	99	807	7	169	-73	-693	4	-177	27 210	3 143	57	-8 602	220	19 029	
11	Jan	0	200	86	-8	25	25	93	2	-37	3 823	1 395	-118	467	80	4 638
	Fev	2	-10	1 090	0	-4	13	56	1	-727	5 799	1 125	-103	2 433	1	8 552
	Mar	-8	-53	-914	-10	-4	-2	-55	3	0	926	-48	66	-1 205	-3	-1 258
	Abr	0	67	-329	0	-16	-16	-79	7	0	2 960	444	649	-479	0	2 764
	Mai	4	-20	419	0	-38	55	-51	-17	0	1 257	80	-31	1 940	-3	3 513
	Jun	0	-46	133	-1	-6	-29	2	2	64	410	6	-5	-3 208	14	-2 670
	Jul	-2	24	415	6	23	11	-35	1	5	3 619	608	5	-2 675	4	1 400
	Ago	12	-11	-169	0	63	-2	-35	1	1	2 541	304	-37	-827	-3	1 534
	Set	1	6	31	0	-7	-55	-39	0	3	-1 675	-547	-138	-1 341	-4	-3 219
	Out	2	16	-48	-1	42	-1	-510	1	12	941	594	143	-1 177	1	-579
	Nov	1	-136	46	-18	-10	-15	-78	7	0	383	-129	-21	-1 040	-2	-883
	Dez	-11	60	46	39	100	-57	39	-3	501	6 225	-690	-354	-1 489	138	5 234
12	Jan	1	-24	-22	0	0	28	0	148	-3 861	173	52	-510	21	-4 168	
	Fev	1	-93	-15	0	32	26	-275	0	7	4 469	309	176	1 051	8	5 386
	Mar	0	14	384	0	-8	-3	-108	2	-8	-5 826	-469	-7	-610	-2	-6 171
	Abr	-6	-16	-57	-6	-2	4	74	4	-8	-385	309	65	-1 330	-1	-1 665
	Mai	0	144	497	7	-17	4	4	0	208	315	754	215	1	11	1 391
	Jun	4	-34	20	6	7	-15	-100	0	3	906	-717	-4	-6 820	-5	-6 032

B.10.2.1 TÍTULOS EMITIDOS - TOTAL DE AÇÕES E TÍTULOS DE DÍVIDA

 Por prazo, moeda, mercado de emissão e setor institucional do emitente
 Saldos em fim de mês

SECURITIES ISSUED - TOTAL SHARES AND DEBT SECURITIES

 By maturity, currency, issuance market and issuing sector
 End-of-month figures

Fonte / Source: Banco de Portugal

 10⁶euros

	Títulos de dívida									Ações				Total		
	Prazo			Moeda		Mercado de emissão				Cotadas	Não cotadas	Setor institucional do emitente				
	Curto prazo	Médio e longo prazos		Euro ⁽¹⁾	Outras moedas	Portugal	Outros países da área do euro	Países fora da área do euro	Instituições financeiras monetárias			Instituições financeiras não monetárias	Administrações públicas		Setor não financeiro (exceto administrações públicas)	
		Taxa fixa	Taxa indexada													
1	2	3	4	5	6	7	8	9	10	11	12	13	14	15		
08	41 612	114 905	51 354	206 277	1 594	191 085	3 438	13 348	48 285	87 448	70 400	28 537	104 117	140 550	343 604	
09	47 763	146 068	62 513	253 319	3 025	236 745	3 275	16 324	67 053	94 982	99 664	34 787	120 082	163 845	418 378	
10	46 649	158 004	81 242	282 480	3 414	268 138	3 228	14 528	60 802	95 956	100 092	49 451	128 502	164 609	442 653	
11	Jan	45 915	158 165	85 047	285 838	3 289	271 576	3 203	14 348	96 444	102 608	49 474	128 070	168 066	448 217	
	Fev	46 190	159 663	89 749	292 465	3 136	278 063	2 875	14 664	96 543	103 139	54 400	128 435	169 911	455 885	
	Mar	43 713	153 619	90 445	284 742	3 036	271 598	2 461	13 719	96 960	100 883	56 523	121 128	167 999	446 532	
	Abr	45 600	145 397	92 653	280 729	2 922	268 033	2 421	13 196	61 000	97 520	57 432	114 321	168 219	442 169	
	Mai	48 594	145 374	92 755	283 638	3 085	271 424	2 426	12 873	60 866	97 588	57 159	116 806	168 009	445 178	
	Jun	51 181	133 187	92 944	274 455	2 857	262 220	2 405	12 688	60 102	98 012	102 148	57 860	107 372	435 427	
	Jul	49 885	131 121	95 218	273 410	2 814	261 339	2 396	12 489	57 014	98 086	104 117	57 903	102 491	431 325	
	Ago	49 078	135 928	97 300	279 417	2 889	267 390	2 420	12 495	52 476	98 154	105 234	57 883	106 398	432 936	
	Set	46 898	130 922	96 335	271 221	3 004	259 355	2 384	12 486	49 278	98 009	103 368	57 546	100 091	421 512	
	Out	46 167	129 561	95 930	268 723	2 935	256 948	2 380	12 330	49 603	98 060	103 375	56 829	96 641	416 403	
	Nov	44 244	125 305	97 250	263 734	3 065	251 970	2 383	12 447	46 646	98 181	102 676	57 305	91 437	411 626	
	Dez	42 485	126 691	104 273	270 379	3 070	258 583	2 409	12 457	46 394	96 559	109 938	57 168	92 416	416 403	
12	Jan	42 497	113 809	104 185	257 720	2 772	246 102	2 382	12 008	45 458	96 533	106 159	56 480	83 453	402 483	
	Fev	44 928	123 161	107 283	272 734	2 638	261 518	2 179	11 674	47 926	96 885	111 543	56 343	94 188	420 184	
	Mar	43 314	128 748	102 875	272 355	2 582	261 421	1 939	11 578	47 774	96 916	107 678	53 213	100 133	419 628	
	Abr	42 049	133 044	101 460	273 964	2 588	263 254	1 957	11 341	45 097	97 014	105 706	52 611	102 749	418 663	
	Mai	44 131	129 766	99 353	270 531	2 718	259 859	1 963	11 429	40 742	97 813	106 607	50 917	99 829	411 804	
	Jun	44 667	132 494	97 635	272 168	2 628	261 552	1 999	11 245	40 610	98 598	110 053	49 592	101 326	414 004	

(1) Inclui saldos em fim de mês nas denominações nacionais do euro. / Includes end-of-month figures expressed in the national denominations of the euro.

B.10.2.2 TÍTULOS EMITIDOS POR INSTITUIÇÕES FINANCEIRAS MONETÁRIAS - TOTAL DE AÇÕES E TÍTULOS DE DÍVIDA

 Por prazo, moeda e mercado de emissão
 Saldos em fim de mês

SECURITIES ISSUED BY MONETARY FINANCIAL INSTITUTIONS - TOTAL SHARES AND DEBT SECURITIES

 By maturity, currency and issuance market
 End-of-month figures

Fonte / Source: Banco de Portugal

 10⁶euros

	Títulos de dívida							Ações		Total	
	Prazo			Moeda		Mercado de emissão		Cotadas	Não cotadas		
	Curto prazo	Médio e longo prazos		Euro ⁽¹⁾	Outras moedas	Portugal	Outros países da área do euro				Países fora da área do euro
		Taxa fixa	Taxa indexada								
1	2	3	4	5	6	7	8	9	10	11	
08	1 716	20 301	32 118	53 998	136	53 239	408	8 723	7 542	70 400	
09	4 188	37 916	37 239	79 031	312	77 862	463	1 018	9 138	99 664	
10	774	42 798	39 419	82 561	430	82 530	416	45	7 325	100 092	
11	Jan	744	41 554	43 097	84 976	419	84 915	416	64	9 776	102 608
	Fev	536	41 732	42 971	84 823	417	85 067	169	4	9 781	103 139
	Mar	497	41 680	41 734	83 505	406	83 742	169	0	9 818	100 883
	Abr	459	42 200	42 829	85 093	395	85 319	169	0	9 819	102 198
	Mai	1 160	41 671	43 169	85 590	409	85 836	164	0	9 829	103 203
	Jun	2 152	40 657	42 551	84 949	411	85 201	160	0	9 835	102 148
	Jul	2 434	40 758	44 783	87 556	420	87 816	160	0	9 835	104 117
	Ago	2 665	40 606	46 766	89 621	417	89 877	160	0	9 865	105 234
	Set	2 659	40 621	45 847	88 732	395	88 967	160	0	9 865	103 368
	Out	2 991	40 907	46 204	89 722	380	89 940	160	2	9 865	103 375
	Nov	2 366	40 740	46 967	89 675	397	89 910	160	2	9 944	102 676
	Dez	2 861	39 442	53 851	95 762	392	95 993	160	2	10 398	109 938
12	Jan	2 443	35 841	54 224	92 120	388	92 346	160	2	10 398	106 159
	Fev	3 290	35 729	57 955	96 602	373	96 813	160	2	10 398	111 543
	Mar	1 985	35 207	56 664	93 482	373	93 698	155	2	10 398	107 678
	Abr	2 201	35 143	55 912	92 875	381	93 099	155	2	10 398	105 706
	Mai	2 728	34 586	56 000	92 896	419	93 157	155	2	10 398	106 607
	Jun	2 810	37 099	55 691	95 189	411	95 442	155	2	11 151	110 053

(1) Inclui saldos em fim de mês nas denominações nacionais do euro. / Includes end-of-month figures expressed in the national denominations of the euro.

B.10.2.3 TÍTULOS EMITIDOS POR INSTITUIÇÕES FINANCEIRAS NÃO MONETÁRIAS
- TOTAL DE AÇÕES E TÍTULOS DE DÍVIDA

 Por prazo, moeda, mercado de emissão e subsector institucional
 Saldos em fim de mês

SECURITIES ISSUED BY NON-MONETARY FINANCIAL INSTITUTIONS
- TOTAL SHARES AND DEBT SECURITIES

 By maturity, currency, issuance market and issuing subsector
 End-of-month figures

Fonte / Source: Banco de Portugal

 10⁶euros

	Tipo de título										Subsector institucional			Total		
	Títulos de dívida							Ações			Intermediários financeiros	Auxiliares financeiros	Sociedades de seguros e fundos de pensões			
	Prazo		Moeda		Mercado de emissão			Cotadas	Não cotadas							
	Curto prazo	Médio e longo prazos	Euro ⁽¹⁾	Outras moedas	Portugal	Outros países da área do euro	Países fora da área do euro									
	Taxa fixa	Taxa indexada														
Securities													Institutional subsector of the issuer			Total
Debt securities							Shares			Financial intermediaries	Financial auxiliaries	Insurance corporations and pension funds				
Maturity		Currency		Issuance market			Quoted	Unquoted								
Short-term	Medium and long-term	Euro ⁽¹⁾	Other currencies	Portugal	Other euro area countries	Other countries										
	Fixed rate	Floating rate														
	1	2	3	4	5	6	7	8	9	10	11	12	13	14		
08	1 246	2 850	10 316	14 408	4	5 273	500	8 639	683	13 442	26 232	203	2 102	28 537		
09	941	3 857	15 326	19 950	174	8 638	500	10 986	908	13 755	32 411	205	2 172	34 787		
10	1 494	4 428	29 717	35 459	180	24 607	500	10 533	507	13 303	46 759	376	2 315	49 451		
11	Jan	1 502	4 428	29 693	35 443	180	24 638	500	10 485	547	13 304	46 784	377	2 313	49 474	
	Fev	1 505	4 533	34 487	40 344	182	29 615	500	10 411	571	13 304	51 711	377	2 313	54 400	
	Mar	1 630	4 562	36 452	42 469	175	31 803	500	10 341	474	13 405	53 823	378	2 322	56 523	
	Abr	1 627	4 562	37 443	43 459	174	32 841	500	10 291	417	13 383	54 700	376	2 357	57 432	
	Mai	1 597	4 562	37 187	43 169	178	32 631	500	10 216	441	13 372	54 441	376	2 343	57 159	
	Jun	1 541	4 549	37 984	43 903	172	33 429	500	10 145	383	13 402	55 141	376	2 343	57 860	
	Jul	1 602	4 567	38 015	43 999	185	33 567	500	10 117	318	13 402	55 185	375	2 343	57 903	
	Ago	1 600	4 637	37 974	44 027	183	33 644	500	10 067	271	13 402	55 191	349	2 343	57 883	
	Set	1 556	4 633	37 680	43 682	187	33 395	500	9 975	266	13 411	54 845	359	2 343	57 546	
	Out	1 599	4 632	37 063	43 108	186	32 896	500	9 898	206	13 330	54 128	358	2 343	56 829	
	Nov	1 578	4 631	37 588	43 606	191	33 470	500	9 827	177	13 330	54 603	359	2 343	57 305	
	Dez	1 572	4 632	37 596	43 604	196	33 608	500	9 692	219	13 150	54 645	359	2 164	57 168	
12	Jan	1 539	4 302	37 303	43 041	102	33 011	500	9 632	190	13 147	53 964	357	2 160	56 480	
	Fev	1 478	4 434	37 048	42 859	101	32 877	500	9 583	205	13 178	53 830	356	2 158	56 343	
	Mar	1 405	4 523	33 940	39 801	67	29 876	500	9 491	175	13 171	50 703	355	2 154	53 213	
	Abr	1 422	4 494	33 345	39 193	68	29 537	500	9 225	118	13 231	50 101	355	2 154	52 611	
	Mai	1 388	4 563	31 432	37 306	77	27 713	500	9 170	73	13 462	48 516	355	2 046	50 917	
	Jun	1 265	4 638	30 063	35 890	76	26 345	500	9 121	78	13 547	47 106	355	2 131	49 592	

(1) Inclui saldos em fim de mês nas denominações nacionais do euro. / Includes end-of-month figures expressed in the national denominations of the euro.

B.10.2.4 TÍTULOS EMITIDOS POR ADMINISTRAÇÕES PÚBLICAS
- TOTAL DE TÍTULOS DE DÍVIDA

 Por prazo, moeda, mercado de emissão e subsector institucional
 Saldos em fim de mês

SECURITIES ISSUED BY THE GENERAL GOVERNMENT
- TOTAL DEBT SECURITIES

 By maturity, currency, issuance market and issuing subsector
 End-of-month figures

Fonte / Source: Banco de Portugal

 10⁶euros

	Tipo de título								Subsector institucional				Total	
	Títulos de dívida							Administração central	Administração regional	Administração local	Fundos de segurança social			
	Prazo		Moeda		Mercado de emissão									
	Curto prazo	Médio e longo prazos	Euro ⁽¹⁾	Outras moedas	Portugal	Outros países da área do euro	Países fora da área do euro							
	Taxa fixa	Taxa indexada												
Securities												Total		
Debt securities							Central government	Regional government	Local government	Social security funds				
Maturity		Currency		Issuance market										
Short-term	Medium and long-term	Euro ⁽¹⁾	Other currencies	Portugal	Other euro area countries	Other countries								
	Fixed rate	Floating rate												
	1	2	3	4	5	6	7	8	9	10	11	12	13	
08	16 091	87 560	466	103 138	980	100 840	1 559	1 718	103 548	554	15	0	104 117	
09	20 247	98 727	1 108	117 987	2 095	115 863	1 365	2 854	119 544	523	15	0	120 082	
10	22 084	103 799	2 619	126 118	2 384	124 457	1 416	2 629	127 967	522	14	0	128 502	
11	Jan	20 091	105 170	2 809	125 785	2 285	124 138	1 415	2 517	127 550	506	14	0	128 070
	Fev	19 193	106 390	2 853	126 297	2 139	124 314	1 334	2 787	127 915	506	14	0	128 435
	Mar	17 178	101 119	2 831	119 052	2 076	117 382	1 292	2 454	120 608	506	14	0	121 128
	Abr	19 121	92 344	2 856	112 342	1 979	110 841	1 252	2 228	113 801	506	14	0	114 321
	Mai	21 050	92 880	2 877	114 695	2 111	113 334	1 262	2 210	116 286	506	14	0	116 806
	Jun	22 743	81 754	2 876	105 421	1 951	103 977	1 245	2 150	106 854	506	12	0	107 372
	Jul	20 083	79 563	2 845	100 606	1 884	99 271	1 236	1 984	101 988	491	12	0	102 491
	Ago	19 265	84 294	2 840	104 434	1 965	102 875	1 260	2 264	105 895	491	12	0	106 398
	Set	17 869	79 336	2 886	98 000	2 091	96 477	1 224	2 390	99 588	491	12	0	100 091
	Out	16 207	77 627	2 806	94 592	2 048	93 109	1 220	2 312	96 138	491	12	0	96 641
	Nov	15 068	73 530	2 839	89 307	2 130	87 723	1 223	2 490	90 934	491	12	0	91 437
	Dez	13 581	75 969	2 866	90 272	2 145	88 540	1 249	2 627	91 913	491	12	0	92 416
12	Jan	13 734	67 020	2 899	81 504	1 949	80 016	1 222	2 215	82 966	475	12	0	83 453
	Fev	15 200	76 396	2 592	92 328	1 860	90 980	1 269	1 939	93 701	475	12	0	94 188
	Mar	15 550	81 994	2 589	98 273	1 860	97 142	1 033	1 958	99 645	475	12	0	100 133
	Abr	13 889	86 309	2 552	100 899	1 851	99 716	1 052	1 982	102 262	475	12	0	102 749
	Mai	14 120	83 131	2 578	97 906	1 923	96 697	1 057	2 074	99 341	475	12	0	99 829
	Jun	15 697	83 099	2 530	99 478	1 848	98 271	1 094	1 961	100 840	475	11	0	101 326

(1) Inclui saldos em fim de mês nas denominações nacionais do euro. / Includes end-of-month figures expressed in the national denominations of the euro.

B.10.2.5 TÍTULOS EMITIDOS PELO SETOR NÃO FINANCEIRO (EXCETO ADMINISTRAÇÕES PÚBLICAS) - TOTAL DE AÇÕES E TÍTULOS DE DÍVIDA

SECURITIES ISSUED BY NON-FINANCIAL CORPORATIONS (OTHER THAN THE GENERAL GOVERNMENT) - TOTAL SHARES AND DEBT SECURITIES

Por prazo, moeda e mercado de emissão
Saldos em fim de mês

By maturity, currency and issuance market
End-of-month figures

Fonte / Source: Banco de Portugal

10⁶euros

	Títulos de dívida								Ações		Total	
	Curto prazo	Prazo		Moeda		Mercado de emissão			Cotadas	Não cotadas		
		Médio e longo prazos		Euro ⁽¹⁾	Outras moedas	Portugal	Outros países da área do euro	Países fora da área do euro				
		Taxa fixa	Taxa indexada									
	Debt securities			Shares		Total						
	Maturity			Currency		Issuance market			Quoted	Unquoted	Total	
	Short-term	Medium and long-term		Euro ⁽¹⁾	Other currencies	Portugal	Other euro area countries	Other countries				
		Fixed rate	Floating rate									
	1	2	3	4	5	6	7	8	9	10	11	
08	22 559	4 195	8 454	34 734	474	31 733	972	2 503	38 879	66 464	140 550	
09	22 388	5 568	8 839	36 351	444	34 382	947	1 466	54 961	72 089	163 845	
10	22 296	6 980	9 487	38 342	420	36 544	897	1 321	52 970	72 877	164 609	
11	Jan	23 578	7 012	9 449	39 634	405	37 885	872	1 282	54 663	73 364	168 066
	Fev	24 956	7 007	9 438	41 002	398	39 067	872	1 463	55 052	73 458	169 911
	Mar	24 409	6 258	9 428	39 716	379	38 671	500	923	54 166	73 738	167 999
	Abr	24 393	6 292	9 524	39 835	374	39 032	500	677	53 692	74 317	168 219
	Mai	24 788	6 261	9 522	40 184	388	39 624	500	447	53 050	74 387	168 009
	Jun	24 745	6 227	9 534	40 182	324	39 614	500	392	52 765	74 776	168 047
	Jul	25 767	6 233	9 574	41 250	324	40 686	500	388	50 390	74 850	166 814
	Ago	25 548	6 392	9 720	41 335	324	40 995	500	165	46 673	74 887	163 420
	Set	24 814	6 402	9 922	40 807	331	40 517	500	121	44 637	74 733	160 507
	Out	25 370	6 394	9 857	41 300	321	41 003	500	119	45 989	74 865	162 476
	Nov	25 232	6 404	9 857	41 146	348	40 866	500	128	43 809	74 906	160 209
	Dez	24 471	6 648	9 960	40 741	337	40 443	500	136	42 791	73 011	156 881
12	Jan	24 781	6 646	9 960	41 055	333	40 729	500	159	42 015	72 988	156 390
	Fev	24 959	6 602	9 688	40 945	305	40 849	250	150	43 551	73 309	158 109
	Mar	24 375	7 024	9 683	40 799	282	40 705	250	127	44 176	73 347	158 604
	Abr	24 536	7 098	9 651	40 997	288	40 903	250	133	42 927	73 385	157 597
	Mai	25 895	7 486	9 343	42 424	300	42 292	250	182	37 774	73 953	154 451
	Jun	24 895	7 659	9 351	41 612	293	41 493	250	161	37 229	73 900	153 033

(1) Inclui saldos em fim de mês nas denominações nacionais do euro. / Includes end-of-month figures expressed in the national denominations of the euro.

B.10.2.6 TÍTULOS EMITIDOS POR RAMO DE ATIVIDADE ECONÓMICA - TOTAL DE AÇÕES E TÍTULOS DE DÍVIDA

SECURITIES ISSUED BY BRANCH OF ACTIVITY - TOTAL SHARES AND DEBT SECURITIES

Saldos em fim de período

Outstanding amounts

Fonte / Source: Banco de Portugal

10⁶euros

CAE - Rev.3 NACE Rev.2	A+B	C	D	E	F	G	H	I	J	K	64202	L+M+N	O	P+Q+R+S	Total	
	Agricultura, produção animal, caça, floresta, pesca e indústrias extrativas	Indústrias transformadoras	Eleticidade, gás, vapor, água quente e fria e ar frio	Captação, tratamento e distribuição de água; saneamento, gestão de resíduos e despoluição	Construção	Comércio por grosso e a retalho; reparação de veículos automóveis e motocicletas	Transportes e armazenagem	Alojamento, restauração e similares	Atividades de informação e de comunicação	Atividades financeiras e de seguros	da qual: Atividades das SGPS não financeiras	Atividades imobiliárias; at. de consultoria, científicas, técnicas e similares; at. admin. e serviços de apoio	Administração pública e defesa; segurança social obrigatória	Educação; at. de saúde humana e apoio social; at. artísticas, de espetáculos, desportivas e recreativas	Total	
	Agriculture, hunting, forestry, fishing, mining and quarrying	Manufacturing	Electricity, gas, steam and air-conditioning supply	Water supply; sewerage, waste management and remediation activities	Construction	Wholesale and retail trade; repair of motor vehicles and motorcycles	Transportation and storage	Accommodation and food service activities	Information and communication	Financial and insurance activities	of which: Management activities of non financial holding companies	Real estate, professional scientific, technical, administrative and support service act.	Public administration and defense; compulsory social security	Education, human health and social work activities; arts, entertainment and recreation	Total	
	1	2	3	4	5	6	7	8	9	10	11	12	13	14	15	
08	1 120	13 681	19 856	776	6 766	7 198	11 434	1 373	4 973	165 284	66 348	10 457	100 432	1 223	344 574	
09	1 150	14 240	20 945	875	7 933	7 625	13 919	1 406	5 181	217 907	83 456	11 154	115 850	1 375	419 558	
10	1 208	14 573	19 781	945	7 492	7 631	12 504	1 447	8 569	237 173	84 586	10 765	120 396	1 422	443 907	
11	Jan	1 210	14 889	21 001	935	7 519	7 700	10 703	1 452	7 047	241 098	85 972	14 376	120 058	1 483	449 471
	Fev	1 213	14 966	21 871	936	7 518	7 726	10 758	1 453	6 319	248 287	87 702	14 189	120 431	1 473	457 139
	Mar	1 209	14 812	20 961	926	7 510	7 725	10 699	1 457	6 327	247 575	87 124	13 967	113 149	1 469	447 786
	Abr	1 209	14 907	20 706	926	7 494	7 705	10 620	1 463	6 327	249 814	87 138	14 423	106 379	1 450	443 423
	Mai	1 212	14 804	20 467	931	7 451	7 768	10 567	1 448	6 327	250 799	87 390	14 329	108 879	1 451	446 431
	Jun	1 214	14 912	20 089	930	7 448	7 745	10 574	1 449	6 392	250 263	87 934	14 117	100 169	1 444	436 747
	Jul	1 213	14 768	20 431	935	7 488	7 773	10 534	1 452	6 396	251 361	87 007	13 510	95 326	1 459	432 645
	Ago	1 225	14 639	19 786	935	7 551	7 769	10 492	1 444	6 397	249 940	84 774	13 124	99 519	1 434	434 256
	Set	1 226	14 509	19 889	935	7 543	7 719	10 454	1 444	6 400	244 939	82 159	12 903	93 443	1 427	422 832
	Out	1 230	14 557	19 732	934	7 607	7 709	9 942	1 445	6 399	246 314	84 303	12 769	90 587	1 418	420 641
	Nov	1 230	14 404	20 144	916	7 678	7 702	9 865	1 451	6 408	243 449	81 716	12 758	85 540	1 401	412 946
	Dez	1 223	14 322	20 229	955	7 785	7 670	9 903	1 448	6 880	246 926	78 047	12 339	86 498	1 540	417 718
12	Jan	1 222	14 294	19 623	955	7 805	7 695	9 903	1 446	7 028	242 242	78 160	12 167	77 867	1 552	403 800
	Fev	1 222	14 344	19 461	955	7 844	7 661	9 627	1 444	7 024	249 617	79 944	12 470	88 259	1 573	421 501
	Mar	1 222	14 364	19 804	956	7 837	7 650	9 258	1 447	7 016	244 034	79 943	12 641	93 143	1 575	420 945
	Abr	1 214	14 270	19 674	950	7 839	7 653	9 339	1 450	6 983	240 783	79 210	12 664	95 599	1 562	419 981
	Mai	1 215	14 440	18 418	957	7 799	7 641	9 345	1 450	7 191	237 480	76 860	12 784	92 837	1 565	413 122
	Jun	1 218	14 579	19 094	963	7 811	7 628	9 244	1 450	7 183	237 692	74 637	12 778	94 121	1 560	415 320

B.10.3.2 TAXAS DE JURO DE CURTO PRAZO (3 MESES) E TAXAS DE RENDIBILIDADE DE LONGO PRAZO (10 ANOS)^(a)

SHORT-TERM INTEREST RATES (3 MONTHS) AND LONG-TERM YIELDS (10 YEARS)^(a)

Fonte / Source: Coluna / Column (1) European Banking Federation; (2) British Bankers' Association; (4-6) Reuters

Valores médios / Average

	Euribor	Libor do USD	Diferencial	Taxas de rendibilidade de longo prazo para Portugal ⁽¹⁾	Taxas de rendibilidade de longo prazo para os EU ⁽¹⁾	Taxas de rendibilidade de longo prazo do euro ⁽¹⁾	Diferencial entre taxas de rendibilidade de longo prazo de Portugal e do euro	Diferencial entre taxas de rendibilidade de longo prazo dos EU e do euro
	Euribor	USD Libor	Differential	Portuguese long-term yields ⁽¹⁾	US long-term yields ⁽¹⁾	Euro long-term yields ⁽¹⁾	Differential between Portuguese and euro long-term yields	Differential between US and euro long-term yields
	1	2	3	4	5	6	7	8
10								
Ago	0.896	0.363	-0.533	5.306	2.687	2.373	2.933	0.314
Set	0.881	0.291	-0.589	6.077	2.640	2.338	3.739	0.301
Out	0.998	0.289	-0.709	6.049	2.399	2.373	3.676	0.026
Nov	1.042	0.287	-0.755	6.912	2.739	2.553	4.359	0.186
Dez	1.022	0.303	-0.719	6.534	3.280	2.955	3.579	0.325
11								
Jan	1.017	0.303	-0.714	6.945	3.368	3.048	3.897	0.320
Fev	1.087	0.312	-0.775	7.336	3.551	3.223	4.113	0.328
Mar	1.175	0.308	-0.867	7.796	3.406	3.244	4.552	0.162
Abr	1.321	0.281	-1.040	9.186	3.437	3.361	5.826	0.077
Mai	1.425	0.261	-1.164	9.633	3.157	3.116	6.516	0.041
Jun	1.489	0.248	-1.241	10.865	2.989	2.976	7.889	0.013
Jul	1.598	0.250	-1.348	12.152	2.976	2.788	9.364	0.188
Ago	1.552	0.293	-1.259	10.930	2.292	2.260	8.670	0.033
Set	1.536	0.350	-1.186	11.340	1.962	1.871	9.470	0.091
Out	1.577	0.406	-1.170	11.716	2.130	2.040	9.676	0.090
Nov	1.485	0.475	-1.009	11.892	2.005	1.937	9.955	0.068
Dez	1.426	0.556	-0.870	13.079	1.968	2.008	11.071	-0.040
12								
Jan	1.222	0.566	-0.656	13.849	1.944	1.864	11.985	0.080
Fev	1.048	0.503	-0.545	12.814	1.958	1.900	10.914	0.058
Mar	0.858	0.473	-0.385	13.007	2.162	1.878	11.129	0.284
Abr	0.745	0.467	-0.279	12.006	2.030	1.722	10.284	0.308
Mai	0.685	0.467	-0.218	11.585	1.796	1.461	10.124	0.335
Jun	0.659	0.466	-0.193	10.557	1.609	1.433	9.124	0.176
Jul	0.498	0.453	-0.045	10.492	1.505	1.315	9.177	0.190

(1) Obrigações do Tesouro - fecho. / Benchmark government bonds - closing.

B.10.3.3 TAXAS DE RENDIBILIDADE DE OBRIGAÇÕES DO TESOURO Mercado secundário - Médias simples

YIELD ON TREASURY BONDS Secondary market - Simple averages

Fonte / Source: Reuters

Em percentagem / In percentages

		Títulos de taxa fixa, por prazo residual					
		2 anos	3 anos	4 anos	5 anos	7 anos	10 anos
		Fixed rate bonds by residual maturity					
		2 years	3 years	4 years	5 years	7 years	10 years
		1	2	3	4	5	6
11							
Jul		16.69	17.85	15.38	15.96	14.70	12.15
Ago		13.13	13.38	12.46	13.30	12.46	10.93
Set		15.64	14.82	13.04	13.98	12.87	11.34
Out		17.40	16.76	14.17	15.39	14.11	11.72
Nov		17.71	17.11	14.03	15.66	14.57	11.89
Dez		15.76	17.26	14.52	16.32	15.89	13.08
12							
Jan		14.43	18.13	15.97	17.42	17.29	13.85
Fev		13.92	16.44	15.43	16.68	15.97	12.81
Mar		11.93	15.57	15.47	16.14	15.72	13.01
Abr		10.05	13.85	13.59	13.52	14.10	12.01
Mai		9.32	12.41	13.20	13.62	13.99	11.59
Jun		8.90	8.86	10.51	11.42	12.13	10.56
Jul		8.12	8.17	8.96	10.08	10.92	10.49
12							
Jul	2	8.02	8.02	8.86	10.04	10.60	10.02
	3	8.01	8.00	8.73	9.84	10.64	10.01
	4	8.25	8.27	8.72	10.05	10.61	10.02
	5	7.93	7.80	8.64	9.70	10.58	10.07
	6	7.88	7.90	8.76	9.75	10.62	10.11
	9	7.74	7.69	8.57	9.93	10.60	10.11
	10	7.86	7.82	8.73	9.90	10.72	10.29
	11	7.81	7.88	8.72	9.94	10.88	10.49
	12	7.92	7.82	8.81	9.94	10.69	10.45
	13	8.04	7.85	8.78	9.93	10.72	10.41
	16	7.86	7.91	8.87	9.98	10.77	10.45
	17	7.80	7.86	8.72	9.92	10.66	10.38
	18	10.43	9.92	8.77	9.87	11.88	10.40
	19	7.87	7.75	8.71	9.89	10.64	10.42
	20	8.16	7.81	8.79	9.93	10.60	10.41
	23	8.01	7.85	8.74	9.95	10.75	10.50
	24	7.87	8.26	8.81	10.00	10.86	10.64
	25	8.49	8.87	9.31	10.74	11.50	11.06
	26	8.27	8.37	9.32	10.66	11.47	11.10
	27	8.38	8.08	9.22	10.46	11.48	11.25
	30	8.17	9.04	10.30	10.70	11.58	11.15
	31	7.94	8.98	10.18	10.63	11.31	11.08

Fonte / Source: Euronext Lisbon

		PSI 20 31/12/92=3000	PSI Geral 05/01/88=1000	Índices setoriais - 30/11/2005 = 1000 ⁽¹⁾							
				PSI Matérias Primas	PSI Indústrias	PSI Bens de Consumo	PSI Serviços de Consumo	PSI Telecomunicações	PSI Utilities	PSI Serviços financeiros	PSI Tecnologia
		PSI 20 31/12/92=3000	PSI Geral 05/01/88=1000	Index by branch of activity - 30/11/2005= 1000 ⁽¹⁾							
				PSI Basic Materials	PSI Industrials	PSI Consumer Goods	PSI Consumer Services	PSI Telecommunications	PSI Utilities	PSI Financials	PSI Technology
		1	2	3	4	5	6	7	8	9	10
11	Jul	6 895.39	2 640.00	1 310.87	858.59	776.41	1 630.00	1 482.59	1 192.26	348.68	361.89
	Ago	6 320.08	2 433.08	1 222.08	799.97	734.36	1 531.47	1 465.48	1 120.20	299.49	348.45
	Set	5 891.06	2 291.61	1 106.99	742.74	763.28	1 392.46	1 329.18	1 119.30	252.58	335.46
	Out	5 870.12	2 310.12	1 150.34	759.03	718.77	1 455.24	1 277.59	1 128.16	200.39	321.09
	Nov	5 536.32	2 170.98	1 132.07	743.57	736.02	1 513.33	1 136.78	1 149.91	151.92	227.81
	Dez	5 494.27	2 167.44	1 157.26	755.93	826.79	1 467.43	1 151.83	1 190.27	169.11	277.00
12	Jan	5 325.05	2 114.77	1 141.97	718.14	856.65	1 460.59	999.14	1 114.13	162.87	265.97
	Fev	5 580.52	2 201.17	1 269.21	726.80	826.07	1 563.99	1 022.85	1 066.61	201.60	264.42
	Mar	5 556.81	2 188.88	1 276.53	737.20	872.44	1 694.32	1 065.44	1 057.88	169.56	286.09
	Abr	5 233.86	2 099.32	1 355.65	767.90	857.56	1 600.42	1 062.41	1 009.14	133.47	259.82
	Mai	4 513.38	1 901.99	1 189.99	742.38	841.27	1 604.49	916.02	876.84	113.35	246.41
	Jun	4 697.96	1 951.68	1 355.01	720.97	877.04	1 521.52	1 037.53	932.75	125.36	244.02
	Jul	4 688.08	1 961.34	1 413.19	759.48	885.63	1 457.09	1 027.09	910.43	120.95	234.38
12	Jul	2	1 994.50	1 358.41	722.72	877.04	1 540.62	1 063.60	954.38	128.29	240.74
	3	4 893.93	2 033.81	1 375.90	727.69	903.32	1 574.99	1 080.25	964.20	130.84	240.44
	4	4 945.84	2 059.65	1 386.25	730.62	891.23	1 580.12	1 081.25	981.92	132.13	237.88
	5	4 863.18	2 019.77	1 405.65	732.98	892.46	1 539.65	1 080.93	968.28	129.40	234.82
	6	4 739.43	1 968.21	1 400.39	690.20	892.46	1 507.21	1 060.48	943.58	125.92	234.56
	9	4 752.19	1 972.34	1 383.44	698.42	892.46	1 502.04	1 066.74	942.58	125.96	235.17
	10	4 794.64	1 990.32	1 357.25	699.31	878.09	1 539.04	1 069.19	943.47	127.10	237.05
	11	4 797.68	1 988.40	1 333.55	698.78	878.09	1 512.41	1 081.78	953.91	126.18	236.40
	12	4 796.84	1 990.63	1 323.45	742.23	878.09	1 508.79	1 068.52	951.62	125.62	240.94
	13	4 838.63	2 007.81	1 329.48	742.38	896.23	1 500.42	1 093.41	961.49	125.08	239.10
	16	4 812.10	2 000.80	1 323.45	741.88	899.25	1 502.66	1 070.36	959.72	123.08	243.65
	17	4 850.40	2 015.94	1 360.17	745.46	899.25	1 525.90	1 082.14	962.17	124.91	237.24
	18	4 860.81	2 019.58	1 358.68	751.19	902.27	1 531.31	1 082.57	961.01	125.76	235.82
	19	4 857.94	2 024.01	1 372.71	758.42	904.55	1 544.82	1 070.53	958.00	124.36	236.22
	20	4 754.22	1 987.55	1 396.29	755.95	904.55	1 497.61	1 031.63	949.40	121.11	236.22
	23	4 591.92	1 916.92	1 378.10	749.62	898.50	1 453.31	1 014.93	897.60	118.28	234.91
	24	4 485.42	1 874.57	1 365.98	748.71	892.46	1 423.60	983.56	864.33	116.93	234.25
	25	4 434.26	1 856.12	1 376.08	748.37	883.39	1 371.14	958.38	862.67	117.69	194.70
	26	4 552.74	1 900.92	1 406.35	749.05	886.41	1 372.57	978.04	905.77	120.23	183.56
	27	4 613.33	1 930.16	1 405.53	755.35	901.53	1 445.18	987.39	905.42	120.16	189.61
	30	4 684.82	1 963.32	1 413.20	757.04	898.50	1 457.30	1 007.13	910.08	121.84	230.21
	31	4 688.08	1 961.34	1 413.19	759.48	885.63	1 457.09	1 027.09	910.43	120.95	234.38

(1) Com início em 5 de dezembro de 2005, a Euronext Lisbon passou a calcular e difundir os índices setoriais de cotações de ações de acordo com uma nova classificação, a "Industry Classification Benchmark" (ICB), substituindo assim os índices setoriais de cotações de ações que tinham por base o sistema global de classificação FTSE. Foi, igualmente, difundida pela Euronext informação histórica diária destes novos índices PSI setoriais desde 3 de janeiro de 2000. Deste modo, assegura-se que as séries dos novos índices se iniciam exatamente no mesmo período em que começavam as séries dos índices anteriores. Como resultado desta alteração foi revisto o quadro B.10.3.4 relativo aos índices de cotações de ações (Boletim Estatístico de janeiro 2006). / Since 5 December 2005, the Euronext Lisbon releases share price indices by branch of economic activity in accordance with a new sectoral classification. These indices are calculated on the basis of "Industry Classification Benchmark" (ICB) and replace the share price indices based on the "FTSE - Global System of Classification". Euronext has also released daily historical information of these new PSI indices since 3 January 2000. In this way, it is ensured that the new indices start at the same date of the previous ones. Hence, table B.10.3.4 concerning share price indices has been revised accordingly (Statistical Bulletin of January 2006).

ESTATÍSTICAS DA BALANÇA DE PAGAMENTOS E DA POSIÇÃO DE INVESTIMENTO INTERNACIONAL



BALANCE OF PAYMENTS AND INTERNATIONAL INVESTMENT POSITION STATISTICS

Estatísticas da balança de pagamentos C.0
Balance of payments statistics

Balanças corrente e de capital C.1
Current and capital accounts

Balança financeira C.2
Financial account

Posição de investimento internacional C.3
International investment position

Fonte / Source: Banco de Portugal

10⁶ euros

	Séries no Quadro/ Coluna	2009	2010	2011	Jan-Jun/11	Jan-Jun/12	
	Series in Table/ Column	2009	2010	2011	Jan-Jun/11	Jan-Jun/12	
	1	2	3	4	5	6	
1 Balança corrente.....	C.1.1.1/1-2	-18 402	-17 225	-11 099	-7 844	-2 892	Current account.....
2 Bens ⁽¹⁾	C.1.1.1/3-4	-17 794	-18 195	-13 340	-7 543	-4 144	Goods ⁽¹⁾
3 Serviços.....	C.1.1.1/5-6	5 985	6 712	7 745	2 918	3 418	Services.....
4 Rendimentos.....	C.1.1.1/7-8	-8 728	-7 939	-8 496	-4 992	-3 720	Income.....
5 Transferências correntes.....	C.1.1.1/9-10	2 135	2 198	2 993	1 772	1 554	Current transfers.....
6 Balança de capital.....	C.1.1.1/11-12	1 393	1 941	2 124	705	1 415	Capital account.....
7 Balança financeira ^{(a)(b)}	C.2.1/1	17 486	15 554	9 830	7 721	1 771	Financial account ^{(a)(b)}
8 Investimento direto ⁽²⁾	C.2.1/2	1 360	7 655	-1 611	-2 553	3 892	Direct investment ⁽²⁾
9 Investimento de Portugal no exterior.....	C.2.1/3	-588	5 658	-9 092	-4 054	-2 172	Portuguese investment abroad.....
10 Investimento do exterior em Portugal.....	C.2.1/4	1 948	1 998	7 481	1 501	6 065	Foreign investment in Portugal.....
11 Investimento de carteira.....	C.2.1/8	15 049	-9 658	-3 922	2 049	-20 999	Portfolio investment.....
12 Ativos.....	C.2.1/9	-16 258	-2 442	24 108	16 496	7 294	Assets.....
13 Ações e outras participações.....	C.2.4.1/3+5	-962	135	3 870	1 901	1 360	Shares and other equity.....
14 Obrigações e outros títulos de dívida de longo prazo.....	C.2.4.1/7	-16 899	757	23 810	19 130	4 920	Long-term debt securities.....
15 Títulos de dívida de curto prazo.....	C.2.4.1/9	1 602	-3 335	-3 572	-4 535	1 015	Short-term debt securities.....
16 Passivos.....	C.2.1/10	31 307	-7 216	-28 030	-14 447	-28 293	Liabilities.....
17 Ações e outras participações.....	C.2.4.1/4+6	2 778	-1 351	-7 658	-4 608	-5 396	Shares and other equity.....
18 Obrigações e outros títulos de dívida de longo prazo.....	C.2.4.1/8	24 445	302	-13 838	-8 389	-23 428	Long-term debt securities.....
19 Títulos de dívida de curto prazo.....	C.2.4.1/10	4 084	-6 166	-6 534	-1 450	532	Short-term debt securities.....
20 Derivados financeiros.....	C.2.1/11	159	360	451	728	-145	Financial derivatives.....
21 Outro investimento.....	C.2.1/12	837	18 194	13 701	7 141	19 223	Other investment.....
22 Ativos.....	C.2.1/13	-1 165	-7 310	843	-856	-4 250	Assets.....
23 Autoridades monetárias ⁽³⁾	C.2.6.1/3	-1 067	-212	1 289	6	-289	Monetary authorities ⁽³⁾
24 Administrações públicas ⁽³⁾	C.2.6.1/5	106	126	-2 326	-2 399	236	General government ⁽³⁾
25 Outras inst. financeiras monetárias ⁽³⁾	C.2.6.1/7	-1 499	-1 784	1 802	3 192	-5 289	Other monetary financial institutions ⁽³⁾
26 Outros setores residentes.....	C.2.6.1/9	1 295	-5 441	77	-1 656	1 092	Other resident sectors.....
27 Passivos.....	C.2.1/14	2 002	25 504	12 858	7 998	23 473	Liabilities.....
28 Autoridades monetárias.....	C.2.6.1/4	4 472	36 552	1 013	-2 662	13 360	Monetary authorities.....
29 Administrações públicas.....	C.2.6.1/6	651	-327	35 682	20 316	19 015	General government.....
30 Outras inst. financeiras monetárias.....	C.2.6.1/8	-3 963	-13 018	-24 688	-9 085	-8 176	Other monetary financial institutions.....
31 Outros setores residentes.....	C.2.6.1/10	842	2 298	850	-571	-726	Other resident sectors.....
32 Ativos de reserva ⁽⁴⁾	C.2.1/15	80	-998	1 211	355	-200	Reserve assets ⁽⁴⁾
33 Erros e omissões.....	=(1+6+7)	-477	-270	-854	-581	-295	Errors and omissions.....
Por memória							Memo item.....
34 Balança corrente + Balança de capital.....		-17 009	-15 284	-8 976	-7 139	-1 476	Current account + Capital account.....

(1) Com base em informação do INE ajustada para valores f.o.b. / Based on data from INE, adjusted to f.o.b. values.

(2) Inclui investimento imobiliário. / Includes real estate investment.

(3) Sobre o conteúdo, ver notas no fim da publicação. / For information on coverage see notes at the end of this publication.

(4) A partir de janeiro de 1999 são considerados ativos de reserva apenas os ativos do Banco de Portugal face a não residentes da área do euro e denominados em moedas de países fora desta área, havendo lugar a uma quebra de série. / From January 1999 onwards reserve assets include only Banco de Portugal claims on non-euro area residents denominated in non-euro area currencies, thus implying a break in the serie.

Fonte / Source: Banco de Portugal

10⁶ euros

	Séries no Quadro/ Coluna	2009	2010	2011	Jan-Jun/11	Jan-Jun/12	
	Series in Table/ Column	2009	2010	2011	Jan-Jun/11	Jan-Jun/12	
	1	2	3	4	5	6	
1 Balança corrente.....	C.1.1.1/ 1-2	-18 402	-17 225	-11 099	-7 844	-2 892	Current account.....
2 Crédito.....	C.1.1.1/ 1	63 032	72 749	78 855	38 782	39 120	Credit.....
3 Débito.....	C.1.1.1/ 2	81 434	89 974	89 954	46 627	42 012	Debit.....
4 Bens ⁽¹⁾	C.1.1.1./3-4	-17 794	-18 195	-13 340	-7 543	-4 144	Goods ⁽¹⁾
5 Crédito.....	C.1.1.1./ 3	32 021	36 889	42 529	21 034	22 923	Credit.....
6 Débito.....	C.1.1.1./ 4	49 815	55 084	55 869	28 577	27 067	Debit.....
7 Serviços.....	C.1.1.1/5-6	5 985	6 712	7 745	2 918	3 418	Services.....
8 Crédito.....	C.1.1.1/ 5	16 318	17 578	19 159	8 580	8 590	Credit.....
9 Débito.....	C.1.1.1/ 6	10 333	10 866	11 414	5 662	5 172	Debit.....
10 Transportes.....	C.1.2.1/ 3	1 104	1 461	1 830	878	1 040	Transportation.....
11 Viagens e turismo.....	C.1.2.3/ 3	4 196	4 648	5 172	1 754	1 955	Travel.....
12 Serviços de comunicação.....	C.1.2.3/ 6	37	34	52	28	36	Communications services.....
13 Serviços de construção.....	C.1.2.3/ 9	391	407	454	219	195	Construction services.....
14 Seguros.....	C.1.2.4/ 3	-86	-140	-117	-57	-60	Insurance services.....
15 Serviços financeiros.....	C.1.2.4/ 6	-27	-82	-294	-199	-108	Financial services.....
16 Serviço de informação e informática.....	C.1.2.4/ 9	-96	-95	-63	-39	43	Computer and information services.....
17 Direitos de utilização.....	C.1.2.6/ 3	-260	-381	-343	-167	-160	Royalties and license fees.....
18 Outros serviços fornecidos por empresas.....	C.1.2.5/ 3	939	999	1 179	553	512	Other business services.....
19 Serviços de natureza pessoal, cultural e recreativa....	C.1.2.6/ 6	-259	-218	-239	-108	-109	Personal, cultural and recreational services.....
20 Operações governamentais (n.i.n.r.).....	C.1.2.6/ 9	46	79	114	56	74	Government services (n.i.e.).....
21 Rendimentos.....	C.1.1.1/ 7-8	-8 728	-7 939	-8 496	-4 992	-3 720	Income.....
22 Crédito.....	C.1.1.1/ 7	8 287	11 612	9 641	5 242	3 650	Credit.....
23 Débito.....	C.1.1.1/ 8	17 015	19 551	18 137	10 234	7 370	Debit.....
24 Rendimentos de trabalho.....	C.1.3.1/ 6	-131	-120	-144	-82	-41	Compensation of employees.....
25 Rendimentos de investimento.....	C.1.3.1/9+12+15	-8 597	-7 820	-8 353	-4 910	-3 679	Investment income.....
26 Rendimentos de investimento direto.....	C.1.3.1/ 9	-3 603	-3 041	-2 842	-2 006	-1 017	Direct investment income.....
27 De ações e outras participações.....	C.1.3.2/ 6+9	-3 498	-2 776	-2 760	-1 974	-953	Income on shares and other equity.....
28 De empréstimos e títulos de dívida.....	C.1.3.2/12	-106	-265	-82	-31	-64	Income on debt.....
29 Rendimentos de investimento de carteira.....	C.1.3.1/12	-3 452	-3 449	-3 487	-2 040	-1 611	Portfolio investment income.....
30 De ações e outras participações.....	C.1.3.3/ 6	-1 020	-1 111	-1 015	-866	-452	Income on shares and other equity.....
31 De títulos de dívida.....	C.1.3.3/ 9+12	-2 432	-2 338	-2 473	-1 174	-1 159	Income on debt.....
32 Rendimentos de outro investimento.....	C.1.3.1/ 15	-1 542	-1 330	-2 024	-865	-1 052	Other investment income.....
33 Transferências correntes.....	C.1.1.1/ 9-10	2 135	2 198	2 993	1 772	1 554	Current transfers.....
34 Crédito.....	C.1.1.1/ 9	6 406	6 670	7 526	3 925	3 957	Credit.....
35 Débito.....	C.1.1.1/ 10	4 271	4 473	4 534	2 153	2 403	Debit.....
36 Transferências públicas.....	C.1.4.1/ 3-4	75	-29	621	641	298	Official transfers.....
37 das quais: com a UE.....	C.1.4.1/ 5-6	327	142	542	595	341	of which: vis-à-vis EU.....
38 Transferências privadas.....	C.1.4.1/ 9-10	2 059	2 227	2 371	1 131	1 256	Private transfers.....
39 das quais: remessas emigrantes/imigrantes.....	C.1.4.1/11-12	1 723	1 859	1 845	819	1 023	of which: migrants' remittances.....
40 Balança de capital.....	C.1.1.1/ 11-12	1 393	1 941	2 124	705	1 415	Capital account.....
41 Crédito.....	C.1.1.1/ 11	1 805	2 391	2 573	880	1 575	Credit.....
42 Débito.....	C.1.1.1/ 12	412	450	449	175	160	Debit.....
43 da qual: transferências da capital com a UE.....	C.1.6/10+...+14	1 566	2 163	2 130	715	1 444	of which: capital transfers vis-à-vis EU.....

(1) Com base em informação do INE ajustada para valores f.o.b. / Based on data from INE adjusted to f.o.b. values.

Fonte / Source: Banco de Portugal

10⁶ euros

	Jan 12	Fev 12	Mar 12	Abr 12	Mai 12	Jun 12	
	Jan 12	Feb 12	Mar 12	Apr 12	May 12	Jun 12	
	1	2	3	4	5	6	
1 Balanças corrente e de capital.....	-377	-623	-112	-138	167	-127	Current and capital accounts.....
2 Balança corrente.....	-777	-621	-436	-131	-439	-222	Current account.....
3 Crédito.....	6 627	6 411	6 461	6 955	6 615	6 536	Credit.....
4 Débito.....	7 404	7 032	6 896	7 086	7 054	6 758	Debit.....
5 Bens.....	-939	-837	-776	-615	-703	-639	Goods.....
6 Crédito.....	3 703	3 713	3 713	3 867	3 783	3 795	Credit.....
7 Débito.....	4 642	4 551	4 489	4 482	4 486	4 435	Debit.....
8 Serviços.....	626	779	719	731	658	813	Services.....
9 Crédito.....	1 579	1 591	1 573	1 634	1 584	1 591	Credit.....
10 Débito.....	953	813	854	903	926	779	Debit.....
dos quais:							of which:
11 Transportes.....	188	186	174	183	193	163	Transportation.....
12 Crédito.....	468	461	444	448	463	429	Credit.....
13 Débito.....	280	276	269	266	269	266	Debit.....
14 Viagens e turismo.....	447	469	449	450	456	472	Travel.....
15 Crédito.....	699	707	690	695	702	709	Credit.....
16 Débito.....	252	238	241	245	247	237	Debit.....
17 Rendimentos.....	-755	-777	-575	-476	-690	-560	Income.....
18 Crédito ⁽²⁾	653	484	572	806	546	589	Credito ⁽²⁾
19 Débito.....	1 408	1 261	1 147	1 282	1 236	1 149	Debit.....
20 Transferências correntes.....	291	215	196	229	296	165	Current transfers.....
21 Crédito.....	691	623	602	647	702	561	Credit.....
22 Débito.....	401	408	406	418	406	396	Debit.....
23 Balança de capital ⁽²⁾	400	-2	324	-7	606	95	Capital account ⁽²⁾
24 Crédito.....	430	27	358	16	633	111	Credit.....
25 Débito.....	31	30	34	22	27	16	Debit.....

(1) Vide suplemento 4/2005 ao Boletim Estatístico. / Please refer to the supplement 4/2005 to the Statistical Bulletin.

(2) Série não ajustada de sazonalidade. / Series not seasonally adjusted.

C.1.1.1 BALANÇAS CORRENTE E DE CAPITAL
Principais componentes

CURRENT AND CAPITAL ACCOUNTS
Main items

Fonte / Source: Banco de Portugal

10³ euros

	Balança corrente										Balança de capital		
	Total		Bens ⁽¹⁾		Serviços		Rendimentos		Transferências correntes		Crédito	Débito	
	Crédito	Débito	Crédito	Débito	Crédito	Débito	Crédito	Débito	Crédito	Débito			
	Total		Goods ⁽¹⁾		Services		Income		Current transfers		Capital account		
Credit	Debit	Credit	Debit	Credit	Debit	Credit	Debit	Credit	Debit	Credit	Debit		
1=3+5+7+9	2=4+6+8+10	3	4	5	6	7	8	9	10	11	12		
09	63 031 812	81 434 053	32 021 031	49 815 164	16 318 320	10 332 941	8 286 757	17 014 917	6 405 704	4 271 031	1 805 345	412 153	
10	72 748 609	89 973 511	36 888 721	55 083 903	17 578 109	10 866 424	11 611 562	19 550 663	6 670 218	4 472 521	2 390 721	449 620	
11	78 854 632	89 953 919	42 528 516	55 868 570	19 158 930	11 414 315	9 640 715	18 137 178	7 526 471	4 533 857	2 572 732	449 182	
11	Jan	5 476 376	6 729 657	3 128 615	4 308 774	1 231 739	842 572	698 696	1 199 090	417 326	379 220	26 506	37 988
	Fev	6 783 190	7 472 445	3 331 943	4 458 241	1 211 992	843 493	1 256 471	1 619 984	982 784	550 727	147 770	13 044
	Mar	6 618 497	7 761 273	3 793 360	5 288 087	1 413 498	965 200	771 713	1 206 101	639 927	301 884	125 769	30 085
	Abr	6 468 381	7 490 876	3 453 261	4 819 579	1 484 680	927 391	947 410	1 470 949	583 030	272 957	225 124	28 178
	Mai	6 753 584	8 439 869	3 721 697	5 257 896	1 660 790	1 092 566	767 354	1 751 852	603 742	337 555	94 147	30 579
	Jun	6 682 076	8 732 432	3 605 541	4 444 610	1 577 129	990 648	800 717	2 986 312	698 689	310 862	260 239	34 662
	Jul	7 079 716	7 636 687	3 796 058	4 757 858	1 909 043	983 711	776 952	1 513 708	597 663	381 410	131 073	58 691
	Ago	6 562 890	6 595 900	2 942 238	4 126 786	2 165 144	955 439	651 656	1 183 029	803 852	330 645	385 772	50 216
	Set	6 778 391	7 571 302	3 808 884	4 971 661	1 847 863	1 015 536	738 503	1 203 976	383 142	380 129	30 389	30 558
	Out	6 720 502	7 015 631	3 798 078	4 560 744	1 640 812	911 313	658 853	1 172 643	622 758	370 931	237 012	37 517
	Nov	6 583 087	7 307 951	3 868 986	4 598 345	1 417 456	926 586	801 097	1 432 199	495 548	350 821	240 208	32 971
	Dez	6 347 942	7 199 897	3 279 856	4 275 988	1 598 785	959 858	771 291	1 397 334	698 011	566 716	668 723	64 694
12	Jan	6 007 479	7 096 473	3 522 428	4 447 560	1 278 481	875 262	653 490	1 359 189	553 080	414 463	430 189	30 593
	Fev	6 577 283	6 798 943	3 782 954	4 435 974	1 246 570	767 526	484 134	1 027 894	1 063 625	567 551	27 483	29 753
	Mar	6 595 427	7 017 833	4 108 246	4 837 264	1 373 213	873 834	572 174	951 574	541 795	355 161	357 787	33 594
	Abr	6 520 737	6 925 706	3 556 829	4 219 932	1 538 490	896 884	805 921	1 386 909	619 497	421 982	15 724	22 323
	Mai	6 879 339	7 577 927	4 020 218	4 773 941	1 610 391	927 655	545 646	1 516 311	703 184	360 020	632 918	27 102
	Jun	6 539 873	6 595 122	3 932 350	4 352 165	1 542 706	830 836	588 689	1 127 820	476 128	284 302	110 822	16 188

(1) Com base em informação do INE, ajustada para valores f.o.b. / Based on data from INE, adjusted to f.o.b. values.

C.1.1.2 BALANÇAS CORRENTE E DE CAPITAL
Principais componentes
Com países da área do euro

CURRENT AND CAPITAL ACCOUNTS
Main items
Vis-à-vis euro area countries

Fonte / Source: Banco de Portugal

10³ euros

	Balança corrente										Balança de capital		
	Total		Bens ⁽¹⁾		Serviços		Rendimentos		Transferências correntes		Crédito	Débito	
	Crédito	Débito	Crédito	Débito	Crédito	Débito	Crédito	Débito	Crédito	Débito			
	Total		Goods ⁽¹⁾		Services		Income		Current transfers		Capital account		
Credit	Debit	Credit	Debit	Credit	Debit	Credit	Debit	Credit	Debit	Credit	Debit		
1=3+5+7+9	2=4+6+8+10	3	4	5	6	7	8	9	10	11	12		
09	36 987 391	53 498 695	20 678 595	35 492 821	8 997 126	5 859 601	4 942 653	11 078 603	2 369 017	1 067 671	141 381	246 167	
10	41 796 345	57 951 653	23 702 332	37 314 589	9 549 553	6 048 751	6 100 376	13 510 244	2 444 084	1 078 069	111 498	233 715	
11	45 359 954	55 934 675	26 954 071	36 605 614	10 232 272	6 488 866	5 523 479	11 753 605	2 650 133	1 086 590	273 045	261 098	
11	Jan	3 425 614	4 322 966	2 078 319	2 899 324	661 690	465 880	464 355	864 788	221 248	92 974	6 320	11 269
	Fev	3 447 409	4 401 587	2 209 287	3 071 072	648 874	501 958	396 223	761 427	193 025	67 130	5 666	9 319
	Mar	3 924 592	5 072 580	2 522 023	3 577 227	731 759	566 181	454 093	850 547	216 717	78 625	11 416	12 937
	Abr	3 783 509	4 789 093	2 227 074	3 099 179	815 860	549 636	535 448	1 051 133	205 127	89 145	14 999	16 105
	Mai	3 918 145	5 132 162	2 396 978	3 266 338	859 823	572 270	426 608	1 215 583	234 737	77 971	13 390	14 640
	Jun	3 773 278	5 159 527	2 295 435	2 948 761	806 370	602 306	453 371	1 516 479	218 103	91 980	15 201	26 997
	Jul	4 258 470	4 756 797	2 442 885	3 030 008	1 038 651	566 045	465 501	1 062 807	311 433	97 936	24 192	33 027
	Ago	3 646 116	4 124 236	1 745 698	2 632 222	1 274 572	562 664	422 817	849 636	203 029	79 713	36 534	28 861
	Set	4 033 720	4 647 137	2 376 817	3 140 109	961 716	549 650	504 884	854 329	190 303	103 049	9 837	12 403
	Out	3 870 877	4 465 357	2 364 742	3 082 947	836 045	508 242	457 311	776 017	212 779	98 150	16 008	27 032
	Nov	3 753 176	4 519 319	2 365 153	2 992 797	746 689	514 545	425 238	940 034	216 096	71 943	15 793	22 871
	Dez	3 525 047	4 543 915	1 929 680	2 865 629	850 223	529 488	517 630	1 010 825	227 534	137 972	103 689	45 636
12	Jan	3 464 381	4 273 982	2 162 554	2 747 136	632 909	528 570	480 177	900 519	188 742	97 756	28 881	9 888
	Fev	3 485 094	4 150 461	2 351 497	2 900 134	605 599	465 840	327 364	712 467	200 634	72 020	14 159	22 468
	Mar	3 751 549	4 463 224	2 484 601	3 160 488	666 630	530 427	362 468	665 881	237 850	106 428	9 285	21 293
	Abr	3 752 772	4 175 801	2 164 908	2 670 431	773 336	483 443	606 615	957 628	207 913	64 299	8 352	11 170
	Mai	3 752 539	4 762 163	2 405 009	2 967 728	787 119	536 128	352 571	1 174 433	207 840	83 874	5 409	19 519
	Jun	3 792 937	4 253 101	2 426 161	2 843 486	751 830	490 491	401 034	825 209	213 912	93 915	8 160	11 700

(1) Com base em informação do INE, ajustada para valores f.o.b. / Based on data from INE, adjusted to f.o.b. values.

C.1.1.3 BALANÇAS CORRENTE E DE CAPITAL

Principais componentes
Com países da União Europeia

CURRENT AND CAPITAL ACCOUNTS

Main items
Vis-à-vis European Union countries

Fonte / Source: Banco de Portugal

10³ euros

	Balança corrente										Balança de capital		
	Total			Bens ⁽¹⁾		Serviços		Rendimentos		Transferências correntes		Crédito	Débito
	Crédito	Débito	Crédito	Débito	Crédito	Débito	Crédito	Débito	Crédito	Débito			
	Total			Goods ⁽¹⁾		Services		Income		Current account		Capital account	
Credit	Debit	Credit	Debit	Credit	Debit	Credit	Debit	Credit	Debit	Credit	Debit		
1=3+5+7+9	2=4+6+8+10	3	4	5	6	7	8	9	10	11	12		
09	47 107 374	62 906 743	23 925 305	39 003 090	11 997 486	7 467 144	6 230 473	13 099 458	4 954 110	3 337 051	1 736 561	281 740	
10	52 651 134	67 830 807	27 316 871	41 464 211	12 689 006	7 678 273	7 668 740	15 206 315	4 976 516	3 482 009	2 335 108	305 205	
11	57 193 054	66 129 410	30 946 111	40 603 486	13 692 871	8 023 373	6 858 230	13 947 044	5 695 842	3 555 506	2 504 171	315 972	
11	Jan	4 088 568	5 125 244	2 391 253	3 225 416	865 444	586 742	536 028	1 007 508	295 843	305 578	22 285	17 600
	Fev	4 703 414	5 362 665	2 511 722	3 393 263	864 243	610 116	464 954	885 933	862 494	473 353	142 141	10 214
	Mar	4 941 258	5 881 790	2 873 793	3 979 662	985 189	707 255	577 827	981 076	504 449	213 797	123 245	14 947
	Abr	4 794 199	5 494 705	2 530 412	3 415 526	1 091 971	670 759	707 430	1 205 032	464 386	203 386	222 609	22 666
	Mai	4 935 914	6 037 116	2 753 469	3 651 099	1 175 992	708 131	555 072	1 441 216	451 381	236 670	89 977	22 187
	Jun	4 846 931	6 026 275	2 634 127	3 265 864	1 112 269	737 829	573 148	1 782 478	527 387	240 105	248 668	29 099
	Jul	5 186 488	5 692 226	2 780 081	3 376 644	1 395 486	704 706	609 295	1 319 583	401 626	291 294	125 252	41 683
	Ago	4 798 345	4 863 489	2 025 262	2 933 868	1 637 967	677 435	512 608	1 012 918	622 507	239 268	377 929	35 239
	Set	4 901 487	5 504 188	2 745 871	3 478 378	1 320 625	710 364	592 463	1 018 669	242 528	296 777	28 074	13 635
	Out	4 890 203	5 370 235	2 735 031	3 434 915	1 167 577	636 501	518 829	995 301	468 767	303 519	232 867	29 895
	Nov	4 717 905	5 313 798	2 735 467	3 305 742	990 020	630 004	633 833	1 109 089	358 585	268 963	237 051	24 080
	Dez	4 388 343	5 457 680	2 229 622	3 143 108	1 086 088	643 532	576 744	1 188 243	495 890	482 797	654 074	54 728
12	Jan	4 306 767	5 160 386	2 514 485	3 066 141	844 526	647 321	529 996	1 133 250	417 760	313 674	419 195	19 591
	Fev	4 816 046	5 142 224	2 696 605	3 201 315	820 876	564 718	375 630	874 850	922 935	501 342	21 984	22 054
	Mar	4 630 437	5 234 847	2 922 509	3 483 217	921 899	638 456	414 912	822 232	371 117	290 943	352 005	23 152
	Abr	4 662 827	5 128 325	2 482 941	2 989 550	1 046 244	647 295	665 228	1 135 007	468 414	356 473	10 599	18 125
	Mai	4 822 206	5 603 706	2 775 005	3 309 574	1 100 192	682 910	402 251	1 350 090	544 758	261 133	624 976	22 212
	Jun	4 627 869	4 956 972	2 821 018	3 149 113	1 048 330	602 650	447 721	985 430	310 800	219 779	102 276	12 474

(1) Com base em informação do INE, ajustada para valores f.o.b. / Based on data from INE, adjusted to f.o.b. values.

C.1.2.1 SERVIÇOS - TRANSPORTES (POR MODO DE TRANSPORTE)

SERVICES - TRANSPORTATION (BY MODE)

Fonte / Source: Banco de Portugal

10³ euros

	Total			Marítimos			Aéreos			Rodoviários			Outros			
	Crédito	Débito	Saldo	Crédito	Débito	Saldo	Crédito	Débito	Saldo	Crédito	Débito	Saldo	Crédito	Débito	Saldo	
	Total			Sea transport			Air transport			Road transport			Other			
	Credit	Debit	Balance	Credit	Debit	Balance	Credit	Debit	Balance	Credit	Debit	Balance	Credit	Debit	Balance	
1=4+7+10+13	2=5+8+11+14	3=1-2	4	5	6=4-5	7	8	9=7-8	10	11	12=10-11	13	14	15=13-14		
09	4 139 158	3 034 759	1 104 399	591 329	971 500	-380 171	2 525 273	1 435 753	1 089 520	1 006 240	551 625	454 615	16 316	75 881	-59 565	
10	4 676 613	3 215 871	1 460 742	606 589	1 069 811	-463 221	3 003 559	1 459 372	1 544 186	1 048 781	608 604	440 178	17 683	78 084	-60 400	
11	5 184 460	3 354 941	1 829 519	658 893	1 083 621	-424 728	3 320 499	1 560 660	1 759 839	1 187 524	622 675	564 849	17 544	87 985	-70 441	
11	Jan	366 809	245 692	121 117	57 172	81 634	-24 462	211 082	110 084	100 998	96 548	47 709	48 840	2 007	6 265	-4 258
	Fev	365 877	255 329	110 548	44 830	85 708	-40 878	230 173	112 966	117 207	90 028	50 368	39 659	846	6 286	-5 440
	Mar	464 405	287 279	177 125	69 564	102 517	-32 953	295 576	116 193	179 382	96 458	58 698	37 760	2 806	9 870	-7 064
	Abr	396 911	271 670	125 240	55 725	94 471	-38 746	245 361	116 309	129 052	94 402	54 180	40 222	1 422	6 710	-5 288
	Mai	470 938	309 235	161 703	52 094	105 725	-53 630	308 456	138 513	169 943	109 201	58 708	50 493	1 186	6 289	-5 102
	Jun	455 095	273 253	181 842	49 166	87 134	-37 968	305 375	130 861	174 515	99 387	49 082	50 305	1 166	6 177	-5 011
	Jul	458 372	280 779	177 592	62 164	91 869	-29 705	294 399	129 360	165 039	99 536	53 093	46 443	2 273	6 457	-4 184
	Ago	468 807	270 280	198 527	52 600	80 858	-28 258	313 224	137 451	175 773	101 673	45 955	55 719	1 310	6 016	-4 706
	Set	461 503	326 445	135 058	60 569	94 796	-34 227	303 236	170 738	132 498	96 996	54 725	42 270	702	6 186	-5 484
	Out	435 944	291 695	143 799	54 756	88 760	-34 004	281 675	141 545	140 130	97 629	50 622	47 007	1 433	10 768	-9 334
	Nov	410 439	276 555	133 883	44 635	87 652	-43 017	263 742	126 131	137 610	100 808	50 700	50 108	1 254	12 072	-10 818
	Dez	429 811	266 729	163 082	55 617	82 497	-26 880	268 199	130 507	137 692	104 857	48 836	56 021	1 138	4 889	-3 751
12	Jan	423 229	261 112	162 117	65 868	84 159	-18 291	255 786	120 659	135 127	101 088	50 093	50 996	487	6 201	-5 714
	Fev	403 274	259 452	143 822	45 906	84 147	-38 241	262 976	119 727	143 250	93 735	49 145	44 591	657	6 434	-5 777
	Mar	444 862	275 706	169 156	59 703	91 036	-31 333	281 863	124 850	157 013	102 588	53 585	49 003	708	6 235	-5 527
	Abr	442 356	250 342	192 013	57 670	80 122	-22 452	285 351	116 561	168 790	96 822	47 359	49 463	2 512	6 300	-3 788
	Mai	482 096	290 047	192 049	59 790	92 036	-32 247	320 673	138 154	182 519	100 611	53 141	47 470	1 022	6 715	-5 693
	Jun	446 122	265 492	180 630	53 698	82 277	-28 580	294 577	127 225	167 352	96 360	49 137	47 222	1 487	6 853	-5 365

C.1.2.2 SERVIÇOS - TRANSPORTES (POR TIPO DE TRANSPORTE)

SERVICES - TRANSPORTATION (BY TYPE)

Fonte / Source: Banco de Portugal

10³ euros

	Frétes			Passagens			Outros		
	Crédito	Débito	Saldo	Crédito	Débito	Saldo	Crédito	Débito	Saldo
	Freight			Passenger			Other		
	Credit	Debit	Balance	Credit	Debit	Balance	Credit	Debit	Balance
1	2	3=1-2	4	5	6=4-5	7	8	9=7-8	
09	1 274 575	1 627 562	-352 987	1 881 540	593 960	1 287 580	983 042	813 236	169 806
10	1 376 348	1 805 421	-429 073	2 240 655	595 103	1 645 552	1 059 610	815 347	244 263
11	1 558 333	1 815 067	-256 733	2 517 041	577 749	1 939 293	1 109 085	962 126	146 959
11 Jan	128 382	141 222	-12 840	157 221	42 164	115 057	81 206	62 305	18 901
Fev	109 828	147 601	-37 773	171 481	32 422	139 059	84 568	75 306	9 262
Mar	145 014	172 124	-27 109	235 012	47 751	187 261	84 378	67 405	16 974
Abr	127 290	157 563	-30 273	192 398	48 625	143 773	77 223	65 482	11 741
Mai	135 445	171 336	-35 891	232 510	52 862	179 648	102 984	85 037	17 947
Jun	126 809	145 210	-18 401	228 353	50 114	178 239	99 933	77 930	22 003
Jul	139 372	153 923	-14 551	219 518	54 027	165 491	99 482	72 830	26 652
Ago	129 134	134 372	-5 239	237 932	52 609	185 323	101 742	83 299	18 443
Set	132 764	160 701	-27 937	222 309	48 316	173 993	106 430	117 428	-10 998
Out	128 883	147 901	-19 019	206 294	49 303	156 992	100 317	94 490	5 826
Nov	121 496	148 012	-26 515	210 593	57 710	152 883	78 350	70 833	7 516
Dez	133 918	135 102	-1 184	203 421	41 846	161 575	92 473	89 781	2 692
12 Jan	135 765	144 685	-8 920	193 692	32 522	161 169	93 773	83 905	9 868
Fev	115 940	143 987	-28 047	214 599	36 598	178 002	72 734	78 867	-6 132
Mar	131 060	156 274	-25 214	235 024	41 402	193 622	78 778	78 030	748
Abr	129 592	136 225	-6 633	226 722	44 451	182 270	86 042	69 666	16 376
Mai	137 642	153 919	-16 277	260 548	51 586	208 962	83 905	84 541	-636
Jun	130 698	140 704	-10 006	232 269	54 377	177 892	83 155	70 412	12 744

C.1.2.3 SERVIÇOS - VIAGENS E TURISMO, COMUNICAÇÃO E CONSTRUÇÃO

SERVICES - TRAVEL, COMMUNICATIONS AND CONSTRUCTION

Fonte / Source: Banco de Portugal

10³ euros

	Viagens e turismo			Serviços de comunicação			Serviços de construção		
	Crédito	Débito	Saldo	Crédito	Débito	Saldo	Crédito	Débito	Saldo
	Travel			Communications services			Construction services		
	Credit	Debit	Balance	Credit	Debit	Balance	Credit	Debit	Balance
1	2	3=1-2	4	5	6=4-5	7	8	9=7-8	
09	6 907 843	2 712 262	4 195 581	483 796	446 459	37 337	510 793	120 194	390 599
10	7 601 272	2 952 820	4 648 451	469 643	435 592	34 051	501 023	94 295	406 728
11	8 145 557	2 973 567	5 171 990	472 192	419 850	52 342	570 743	116 804	453 939
11 Jan	401 926	208 497	193 429	30 594	31 876	-1 282	42 705	6 293	36 412
Fev	389 279	209 185	180 094	38 838	32 528	6 310	45 314	9 034	36 280
Mar	491 673	267 239	224 434	33 011	34 183	-1 171	46 060	12 743	33 317
Abr	637 367	281 005	356 363	52 007	49 134	2 873	48 803	8 436	40 368
Mai	664 527	258 562	405 965	60 371	33 924	26 447	51 965	10 635	41 329
Jun	660 693	266 577	394 116	31 263	36 317	-5 054	41 631	10 777	30 854
Jul	998 425	249 304	749 121	40 520	39 040	1 480	43 840	13 484	30 356
Ago	1 205 488	285 360	920 128	42 979	38 092	4 888	53 286	10 198	43 088
Set	867 440	242 952	624 488	35 146	27 946	7 200	47 000	10 181	36 819
Out	756 354	242 868	513 486	40 212	31 313	8 899	43 722	7 026	36 696
Nov	499 881	232 293	267 589	38 072	42 132	-4 060	51 868	10 225	41 642
Dez	572 503	229 726	342 778	29 178	23 366	5 812	54 549	7 770	46 779
12 Jan	440 545	217 001	223 544	33 160	36 700	-3 540	34 378	9 916	24 462
Fev	431 525	210 526	220 999	41 303	32 342	8 961	32 056	7 452	24 603
Mar	503 784	260 109	243 675	33 197	30 949	2 248	43 028	6 603	36 425
Abr	657 528	261 671	395 856	52 177	48 694	3 483	35 986	10 443	25 543
Mai	700 287	263 618	436 669	57 155	30 401	26 754	50 765	7 713	43 053
Jun	685 587	251 138	434 449	31 938	33 927	-1 989	48 917	8 217	40 701

C.1.2.4 SERVIÇOS - SEGUROS, FINANCEIROS E DE INFORMAÇÃO E INFORMÁTICA

SERVICES - INSURANCE, FINANCIAL AND COMPUTER AND INFORMATION

10³ euros

Fonte / Source: Banco de Portugal

	Serviços de seguros			Serviços financeiros			Serviços de informação e informática		
	Crédito	Débito	Saldo	Crédito	Débito	Saldo	Crédito	Débito	Saldo
	Insurance services			Financial services			Computer and information services		
	Credit	Debit	Balance	Credit	Debit	Balance	Credit	Debit	Balance
1	2	3=1-2	4	5	6=4-5	7	8	9=7-8	
09	106 015	192 035	-86 020	152 384	179 789	-27 406	270 958	366 516	-95 558
10	96 317	236 807	-140 490	159 148	240 918	-81 770	273 856	368 832	-94 976
11	107 017	223 537	-116 521	227 349	521 700	-294 351	377 121	440 305	-63 184
11									
Jan	11 629	19 178	-7 549	13 375	27 497	-14 122	28 399	24 886	3 513
Fev	11 955	18 159	-6 203	16 311	22 419	-6 108	27 665	23 543	4 122
Mar	12 340	22 776	-10 436	20 919	28 574	-7 655	30 753	38 368	-7 615
Abr	6 770	17 350	-10 580	11 027	18 946	-7 919	26 306	37 166	-10 860
Mai	7 024	20 540	-13 516	35 926	124 570	-88 644	31 413	35 572	-4 159
Jun	7 864	16 948	-9 084	17 809	92 161	-74 351	27 586	51 935	-24 349
Jul	6 128	24 397	-18 270	14 415	18 486	-4 071	24 944	40 467	-15 523
Ago	11 981	18 669	-6 688	20 041	18 385	1 656	29 077	34 367	-5 290
Set	7 090	16 178	-9 088	27 935	69 188	-41 253	38 412	42 144	-3 732
Out	7 863	17 657	-9 794	12 509	22 000	-9 490	35 106	33 776	1 330
Nov	8 045	15 895	-7 851	12 187	20 236	-8 049	34 171	40 292	-6 121
Dez	8 328	15 791	-7 462	24 894	59 239	-34 344	43 290	37 789	5 501
12									
Jan	7 587	22 204	-14 618	15 263	35 596	-20 333	40 214	27 354	12 860
Fev	7 289	20 948	-13 659	12 943	16 234	-3 291	39 734	28 180	11 554
Mar	15 991	18 937	-2 947	15 507	20 003	-4 495	34 179	40 022	-5 843
Abr	6 889	16 018	-9 129	46 573	63 535	-16 962	42 541	31 964	10 577
Mai	9 581	18 018	-8 437	11 499	57 048	-45 550	39 269	36 313	2 956
Jun	7 427	18 969	-11 542	14 933	32 264	-17 330	37 153	25 786	11 367

C.1.2.5 SERVIÇOS - OUTROS SERVIÇOS FORNECIDOS POR EMPRESAS (continua)

SERVICES - OTHER BUSINESS SERVICES (to be continued)

10³ euros

Fonte / Source: Banco de Portugal

	Total			Serviços de intermediação comercial			Serviços de aluguer sem tripulação			Serviços agrícolas, mineiros e industriais			Serviços de investigação e desenvolvimento		
	Crédito	Débito	Saldo	Crédito	Débito	Saldo	Crédito	Débito	Saldo	Crédito	Débito	Saldo	Crédito	Débito	Saldo
	Total			Merchandising and other trade-related services			Operational leasing			Agricultural, mining and manufacturing services			Research and development services		
	Credit	Debit	Balance	Credit	Debit	Balance	Credit	Debit	Balance	Credit	Debit	Balance	Credit	Debit	Balance
1=4+7+10+13+16+19+22+25+28	2=5+8+11+14+17+20+23+26+29	3=1-2	4	5	6=4-5	7	8	9=7-8	10	11	12=10-11	13	14	15=13-14	
09	3 245 406	2 306 482	938 924	1 044 853	799 274	245 579	77 513	133 506	-55 992	242 384	90 776	151 608	43 260	28 060	15 200
10	3 300 146	2 300 675	999 471	1 113 814	810 956	302 858	73 596	148 361	-74 764	222 527	127 855	94 671	39 908	23 644	16 264
11	3 585 652	2 406 798	1 178 854	1 237 411	890 555	346 856	89 506	159 677	-70 171	237 400	158 603	78 797	47 502	25 215	22 288
11															
Jan	299 924	200 677	99 246	123 777	69 399	54 378	5 453	12 541	-7 088	10 729	20 096	-9 366	7 044	3 475	3 570
Fev	274 959	200 680	74 278	95 381	79 753	15 628	4 879	16 622	-11 743	14 547	17 037	-2 490	1 957	2 157	-200
Mar	269 650	193 939	75 711	87 293	59 125	28 168	7 100	11 157	-4 057	22 756	10 164	12 592	2 787	1 167	1 620
Abr	265 509	171 456	94 053	85 337	62 864	22 473	7 586	10 997	-3 412	20 000	16 553	3 447	3 010	1 501	1 510
Mai	297 207	205 629	91 578	96 576	57 857	38 720	7 195	11 436	-4 241	22 003	17 194	4 809	2 741	1 560	1 181
Jun	294 268	175 993	118 275	97 088	62 234	34 854	5 711	12 744	-7 033	15 982	11 588	4 393	2 903	3 116	-213
Jul	287 475	201 152	86 322	96 016	77 293	18 723	6 493	10 995	-4 501	19 479	13 561	5 918	7 339	2 329	5 010
Ago	298 452	204 278	94 174	101 196	87 484	13 712	8 631	9 993	-1 362	17 600	15 010	2 590	2 394	1 501	893
Set	318 942	215 228	103 714	109 939	76 511	33 428	10 095	14 251	-4 156	30 274	14 013	16 260	2 792	1 517	1 275
Out	272 620	185 481	87 139	95 249	74 643	20 606	8 339	12 336	-3 998	19 624	6 833	12 791	7 085	2 653	4 432
Nov	320 494	213 011	107 483	114 419	82 587	31 832	13 058	19 114	-6 056	23 232	6 523	16 709	3 357	2 365	992
Dez	386 152	239 273	146 879	135 140	100 805	34 334	4 966	17 490	-12 524	21 174	10 031	11 143	4 093	1 875	2 219
12															
Jan	297 282	151 151	146 131	22 545	22 336	210	5 500	13 082	-7 582	22 414	17 694	4 720	5 384	2 784	2 600
Fev	237 962	132 948	105 014	37 371	35 808	1 562	5 318	13 197	-7 879	20 529	6 804	13 725	4 344	801	3 543
Mar	241 150	152 575	88 575	38 295	30 830	7 464	3 859	10 759	-6 900	30 555	6 889	23 665	3 110	1 680	1 429
Abr	209 005	142 977	66 008	35 311	44 171	-8 860	6 032	11 005	-4 973	15 747	6 551	9 196	4 594	1 296	3 299
Mai	211 928	141 006	70 922	27 602	22 061	5 541	8 646	14 415	-5 769	14 375	11 808	2 567	3 131	1 197	1 934
Jun	231 552	128 141	103 411	35 701	29 083	6 618	7 130	14 363	-7 233	20 600	7 057	13 543	3 123	1 006	2 117

C.1.2.5 SERVIÇOS - OUTROS SERVIÇOS FORNECIDOS POR EMPRESAS (continuação)

SERVICES - OTHER BUSINESS SERVICES (continued)

Fonte / Source: Banco de Portugal

10³ euros

	Serviços jurídicos, contabilísticos, de consultadoria em gestão e de relações públicas			Serviços de arquitetura, engenharia e consultadoria técnica			Serviços de publicidade, estudos de mercado e de opinião pública			Serviços entre empresas afiliadas			Outros serviços			
	Crédito	Débito	Saldo	Crédito	Débito	Saldo	Crédito	Débito	Saldo	Crédito	Débito	Saldo	Crédito	Débito	Saldo	
	Legal, accounting, management and public relations services			Architectural, engineering and other technical services			Advertising, market research and public opinion polling			Services between affiliated enterprises			Other services			
	Credit	Debit	Balance	Credit	Debit	Balance	Credit	Debit	Balance	Credit	Debit	Balance	Credit	Debit	Balance	
16	17	18=16-17	19	20	21=19-20	22	23	24=22-23	25	26	27=25-26	28	29	30=28-29		
09	449 361	273 917	175 444	614 147	436 751	177 396	246 560	258 245	-11 686	367 155	190 715	176 439	160 175	95 239	64 936	
10	452 078	298 506	153 571	595 371	308 738	286 633	241 226	228 285	14 941	370 756	224 366	146 390	190 870	131 962	58 908	
11	507 347	245 341	262 006	612 825	327 292	285 533	290 935	217 382	73 554	352 121	216 744	135 377	210 604	165 991	44 614	
11	Jan	34 092	17 040	17 052	49 182	22 353	26 829	26 541	17 913	8 628	28 765	24 257	4 508	14 340	13 604	736
	Fev	32 738	14 785	17 952	50 830	21 888	28 941	20 124	20 292	-168	42 027	16 289	25 738	12 476	11 857	620
	Mar	45 135	19 703	25 432	46 654	34 698	11 956	22 518	21 242	1 276	17 570	16 084	1 487	17 837	20 598	-2 761
	Abr	40 900	20 018	20 882	48 521	17 977	30 545	19 150	14 434	4 716	24 675	15 542	9 133	16 329	11 570	4 759
	Mai	45 025	33 090	11 935	51 004	22 259	28 745	21 384	15 670	5 715	34 354	32 401	1 953	16 923	14 162	2 761
	Jun	40 821	22 288	18 533	63 921	22 606	41 315	20 466	14 363	6 103	29 498	16 506	12 992	17 879	10 548	7 331
	Jul	42 425	20 735	21 690	50 097	30 151	19 946	22 777	19 136	3 641	25 684	11 363	14 320	17 164	15 589	1 575
	Ago	42 964	16 635	26 329	41 813	24 789	17 024	28 835	18 714	10 121	35 536	13 449	22 087	19 482	16 703	2 779
	Set	39 388	20 135	19 253	51 700	40 971	10 729	22 159	16 841	5 318	32 856	14 789	18 067	19 740	16 200	3 540
	Out	36 940	20 665	16 275	38 838	26 368	12 470	27 692	14 963	12 729	21 309	15 318	5 991	17 544	11 702	5 842
	Nov	45 254	18 474	26 780	42 917	28 633	14 284	27 691	24 344	3 347	29 928	18 841	11 087	20 639	12 131	8 508
	Dez	61 664	21 772	39 892	77 348	34 599	42 749	31 599	19 472	12 128	29 917	21 904	8 014	20 250	11 326	8 924
12	Jan	40 048	14 202	25 846	47 570	25 745	21 825	27 640	18 554	9 086	39 200	21 994	17 207	18 981	14 761	4 220
	Fev	41 987	14 701	27 286	59 282	18 071	41 212	19 654	16 276	3 378	31 669	19 227	12 443	17 807	8 063	9 744
	Mar	42 864	16 140	26 724	64 543	40 235	24 309	21 880	12 015	9 864	16 854	19 263	-2 409	19 191	14 764	4 427
	Abr	36 694	20 755	15 938	44 143	16 593	27 550	20 319	11 332	8 987	25 302	15 182	10 120	20 863	16 112	4 752
	Mai	44 797	16 787	28 010	47 991	24 368	23 624	20 705	11 256	9 449	21 715	19 661	2 054	22 967	19 454	3 513
	Jun	41 561	15 486	26 075	69 687	17 765	51 921	21 730	8 150	13 580	16 168	20 492	-4 325	15 852	14 738	1 114

C.1.2.6 SERVIÇOS - DIREITOS DE UTILIZAÇÃO, SERVIÇOS DE NATUREZA PESSOAL, CULTURAL E RECREATIVA E OPERAÇÕES GOVERNAMENTAIS

SERVICES - ROYALTIES AND LICENSE FEES, PERSONAL, CULTURAL AND RECREATIONAL SERVICES AND GOVERNMENT SERVICES

Fonte / Source: Banco de Portugal

10³ euros

	Direitos de utilização			Serviços de natureza pessoal, cultural e recreativa			Operações governamentais			
	Crédito	Débito	Saldo	Crédito	Débito	Saldo	Crédito	Débito	Saldo	
	Royalties and license fees			Personal, cultural and recreational services			Government services			
	Credit	Debit	Balance	Credit	Debit	Balance	Credit	Debit	Balance	
1	2	3=1-2	4	5	6=4-5	7	8	9=7-8		
09	108 987	369 251	-260 264	224 418	483 080	-258 662	168 561	122 114	46 448	
10	30 876	412 352	-381 476	270 976	488 574	-217 598	198 239	119 688	78 551	
11	43 596	387 082	-343 486	239 584	478 571	-238 986	205 659	91 160	114 500	
11	Jan	2 577	33 574	-30 997	18 029	35 403	-17 374	15 773	8 999	6 773
	Fev	1 770	27 153	-25 382	20 153	39 065	-18 913	19 870	6 398	13 472
	Mar	3 650	30 827	-27 177	23 648	41 191	-17 543	17 389	8 080	9 309
	Abr	3 332	28 267	-24 935	21 423	36 899	-15 476	15 224	7 063	8 161
	Mai	4 362	47 146	-42 785	19 408	39 824	-20 417	17 650	6 927	10 722
	Jun	4 398	19 698	-15 300	21 030	38 869	-17 839	15 493	8 121	7 372
	Jul	2 361	56 986	-54 624	16 629	52 523	-35 894	15 934	7 092	8 843
	Ago	4 085	32 341	-28 256	15 806	38 382	-22 576	15 143	5 087	10 056
	Set	6 506	19 753	-13 248	21 825	38 037	-16 212	16 065	7 485	8 580
	Out	2 479	32 362	-29 883	17 446	39 763	-22 317	17 007	7 374	9 633
	Nov	1 534	25 391	-23 857	21 682	41 257	-19 575	19 084	9 298	9 786
	Dez	6 543	33 584	-27 041	22 508	37 357	-14 849	21 026	9 235	11 791
12	Jan	7 169	44 213	-37 045	26 868	59 727	-32 859	20 787	10 287	10 500
	Fev	3 558	19 066	-15 508	18 723	34 020	-15 296	18 204	6 359	11 845
	Mar	2 904	31 268	-28 364	19 256	31 415	-12 160	19 355	6 247	13 108
	Abr	1 446	27 839	-26 393	20 960	38 701	-17 740	23 030	4 679	18 351
	Mai	3 341	35 023	-31 682	25 689	40 037	-14 348	18 782	8 431	10 352
	Jun	1 507	22 256	-20 749	18 375	34 893	-16 518	19 194	9 754	9 440

Fonte / Source: Banco de Portugal

10³ euros

	Total			De ações e outras participações			De títulos de dívida						
	Crédito	Débito	Saldo	Crédito	Débito	Saldo	Obrigações e outros títulos de dívida de longo prazo			Títulos de dívida de curto prazo			
							Crédito	Débito	Saldo	Crédito	Débito	Saldo	
	Total			Income on shares and other equity			Income on debt			Income on debt			
Credit	Debit	Balance	Credit	Debit	Balance	Long-term debt securities			Short-term debt securities				
1=4+7+10	2=5+8+11	3=1-2	4	5	6=4-5	7	8	9=7-8	10	11	12=10-11		
09	4 228 212	7 680 216	-3 452 004	849 946	1 869 953	-1 020 006	3 340 045	5 261 964	-1 921 919	38 220	548 299	-510 079	
10	4 487 431	7 936 341	-3 448 910	1 010 009	2 120 812	-1 110 803	3 417 425	5 439 625	-2 022 200	59 998	375 904	-315 906	
11	4 255 310	7 742 463	-3 487 153	961 369	1 975 980	-1 014 611	3 123 587	5 286 508	-2 162 921	170 354	479 975	-309 621	
11	Jan	400 273	570 514	-170 241	94 815	76 264	18 551	298 732	455 022	-156 290	6 725	39 227	-32 502
	Fev	348 634	573 988	-225 354	56 920	75 796	-18 875	283 418	457 949	-174 531	8 295	40 243	-31 948
	Mar	400 973	567 065	-166 092	96 357	76 878	19 480	295 942	454 245	-158 303	8 674	35 942	-27 268
	Abr	508 591	601 191	-92 600	202 886	110 173	92 713	284 087	449 732	-165 645	21 618	41 286	-19 668
	Mai	398 920	912 190	-513 270	113 760	421 158	-307 398	268 058	446 699	-178 641	17 102	44 333	-27 231
	Jun	366 627	1 239 186	-872 559	78 316	749 026	-670 710	267 322	452 563	-185 240	20 988	37 597	-16 609
	Jul	332 902	558 378	-225 475	72 411	83 563	-11 152	242 407	435 481	-193 074	18 085	39 334	-21 249
	Ago	294 641	570 970	-276 329	46 418	81 707	-35 289	231 295	433 167	-201 872	16 928	56 096	-39 168
	Set	294 594	554 041	-259 447	54 950	78 399	-23 448	226 927	427 589	-200 662	12 717	48 053	-35 336
	Out	302 931	543 780	-240 849	55 227	78 532	-23 305	233 725	429 533	-195 808	13 979	35 715	-21 736
	Nov	323 646	536 793	-213 147	43 479	73 531	-30 052	263 708	421 159	-157 451	16 459	42 102	-25 644
	Dez	282 579	514 368	-231 790	45 830	70 955	-25 125	227 964	423 367	-195 403	8 784	20 046	-11 261
12	Jan	303 368	761 208	-457 840	74 074	326 569	-252 495	222 058	403 217	-181 159	7 236	31 422	-24 186
	Fev	245 286	486 986	-241 700	46 136	61 576	-15 440	193 806	388 559	-194 753	5 344	36 851	-31 507
	Mar	282 951	452 637	-169 687	79 455	57 058	22 396	199 647	369 519	-169 872	3 849	26 060	-22 211
	Abr	363 764	758 326	-394 562	165 307	379 501	-214 194	192 260	355 395	-163 135	6 197	23 430	-17 233
	Mai	273 551	480 563	-207 012	88 212	96 152	-7 940	180 078	351 950	-171 872	5 262	32 461	-27 200
	Jun	275 926	415 998	-140 072	63 742	47 849	15 894	202 083	344 755	-142 672	10 101	23 394	-13 294

(1) Na sequência da alteração no tratamento estatístico dos "Ativos de reserva", inclui, desde janeiro 1999, os rendimentos recebidos pelo Banco de Portugal associados a ativos externos registados em "Investimento de carteira". / As result of the statistical treatment of "Reserve assets", it includes, since January 1999, income received by the Banco de Portugal derived from external assets classified as "Portfolio investment".

C.1.4.1 TRANSFERÊNCIAS CORRENTES

CURRENT TRANSFERS

Fonte / Source: Banco de Portugal

10³ euros

	Total				Públicas				Privadas						
	Total		Com a UE		Outras		Total		Remessas de emigrantes/imigrantes		Outras				
	Crédito	Débito	Crédito	Débito	Crédito	Débito	Crédito	Débito	Crédito	Débito	Crédito	Débito			
	Total				Official				Private						
Credit		Debit		With the EU		Other		Total		Migrants' remittances		Other			
1=3+9	2=4+10	3=5+7	4=6+8	5	6	7	8	9=11+13	10=12+14	11	12	13	14		
09	6 405 704	4 271 031	2 419 157	2 343 964	2 181 572	1 854 748	237 585	489 216	3 986 547	1 927 067	2 281 866	559 208	1 704 681	1 367 858	
10	6 670 218	4 472 521	2 455 918	2 485 072	2 077 760	1 935 508	378 158	549 564	4 214 300	1 987 449	2 425 899	567 340	1 788 401	1 420 109	
11	7 526 471	4 533 857	3 005 257	2 383 779	2 411 309	1 869 429	593 948	514 350	4 521 214	2 150 078	2 430 491	585 626	2 090 723	1 564 452	
11	Jan	417 326	379 220	72 682	222 236	19 299	181 570	53 383	40 666	344 644	156 984	173 935	45 910	170 709	111 074
	Fev	982 784	550 727	671 184	404 562	631 640	364 313	39 544	40 249	311 600	146 165	157 721	41 571	153 879	104 594
	Mar	639 927	301 884	227 909	129 894	188 495	93 719	39 414	36 175	412 018	171 990	192 423	49 749	219 596	122 241
	Abr	583 030	272 957	265 265	109 097	226 753	77 961	38 512	31 136	317 765	163 859	174 984	44 611	142 781	119 248
	Mai	603 742	337 555	250 070	166 491	180 402	110 468	69 668	56 024	353 672	171 063	192 169	51 728	161 503	119 335
	Jun	698 689	310 862	318 487	132 191	266 569	90 098	51 918	42 093	380 202	178 671	208 645	47 721	171 557	130 950
	Jul	597 663	381 410	106 526	180 114	50 599	129 309	55 927	50 805	491 137	201 296	311 003	50 045	180 134	151 251
	Ago	803 852	330 645	418 456	138 374	373 266	104 144	45 190	34 230	385 396	192 271	220 387	59 015	165 009	133 256
	Set	383 142	380 129	60 614	179 150	13 865	139 235	46 750	39 915	322 527	200 979	170 616	54 558	151 911	146 421
	Out	622 758	370 931	253 158	193 222	218 318	149 528	34 840	43 694	369 600	177 710	199 713	44 848	169 887	132 862
	Nov	495 548	350 821	128 775	188 200	59 700	140 172	69 074	48 027	366 773	162 622	179 032	48 162	187 741	114 459
	Dez	698 011	566 716	232 130	340 248	182 403	288 912	49 727	51 336	465 881	226 468	249 864	47 707	216 017	178 761
12	Jan	553 080	414 463	227 099	224 434	196 923	162 420	30 177	62 014	325 980	190 029	195 838	42 019	130 142	148 010
	Fev	1 063 625	567 551	721 579	413 795	681 653	382 933	39 926	30 862	342 046	153 755	184 526	39 464	157 520	114 292
	Mar	541 795	355 161	145 744	196 912	95 451	139 630	50 292	57 282	396 051	158 249	221 154	47 592	174 897	110 657
	Abr	119 497	421 982	200 630	288 235	167 415	255 209	33 215	33 026	418 867	133 747	220 881	41 347	197 986	92 401
	Mai	703 184	360 020	331 653	192 603	293 001	125 790	38 651	66 813	371 531	167 417	226 959	44 432	144 572	122 986
	Jun	476 128	284 302	100 880	113 354	52 911	80 421	47 969	32 933	375 248	170 948	226 498	38 331	148 750	132 617

Fonte / Source: Banco de Portugal

10³ euros

	10 ³ euros														
	Total	União Europeia						Canadá	EUA	Suiça	Brasil	Venezuela	Resto do mundo	Por memória: OCDE	
	Total	Alemanha	Espanha	França	Luxemburgo	Reino Unido	Canadá	USA	Switzerland	Brazil	Venezuela	Rest of the world	Memo item: OECD		
	Total	Germany	Spain	France	Luxembourg	United Kingdom	Canada	USA	Switzerland	Brazil	Venezuela	Rest of the world	Memo item: OECD		
1=2+8+...+13	2	3	4	5	6	7	8	9	10	11	12	13	14		
09	2 281 866	1 397 546	120 865	123 816	887 445	82 287	94 824	41 870	127 275	530 879	8 909	19 421	155 966	2 102 850	
10	2 425 899	1 412 908	120 416	111 033	899 158	84 475	94 621	46 248	129 980	612 659	10 594	15 784	167 725	2 208 853	
11	2 430 491	1 354 056	113 420	88 409	867 606	67 848	105 314	40 223	130 423	680 734	8 734	9 258	207 063	2 213 095	
11	Jan	173 935	102 735	7 903	6 668	67 034	6 448	6 896	3 258	10 905	42 281	851	1 738	12 167	159 765
	Fev	157 721	95 256	7 758	5 452	64 494	2 960	7 540	2 576	9 164	35 301	718	491	14 213	142 933
	Mar	192 423	108 391	8 937	6 936	71 337	3 373	8 344	3 722	11 666	49 911	832	814	17 087	174 873
	Abr	174 984	109 382	7 640	6 627	76 366	3 389	7 593	2 944	9 072	38 673	645	724	13 544	160 705
	Mai	192 169	104 751	8 021	6 431	69 217	2 967	9 899	2 749	11 562	55 022	451	714	16 920	174 565
	Jun	208 645	112 475	8 801	6 823	76 861	3 798	6 753	3 433	10 000	65 702	463	387	16 185	191 895
	Jul	311 003	187 162	11 899	10 764	129 527	10 840	11 905	4 744	13 607	85 308	1 187	484	18 510	291 715
	Ago	220 387	112 350	9 490	7 975	69 755	6 293	10 030	3 049	11 837	73 976	729	396	18 050	201 833
	Set	170 616	94 607	9 397	6 986	54 824	5 421	8 605	3 239	10 203	45 617	419	688	15 844	154 215
	Out	199 713	118 891	12 320	7 675	70 433	7 249	10 578	3 359	10 355	46 717	733	757	18 901	180 000
	Nov	179 032	92 889	9 246	6 701	52 765	6 695	8 961	2 286	9 824	51 802	748	891	20 592	157 350
	Dez	249 864	115 168	12 006	9 371	64 992	8 415	8 211	4 863	12 226	90 424	958	1 174	25 052	223 245
12	Jan	195 838	114 283	12 086	8 563	69 948	4 879	7 814	3 481	9 152	45 774	1 195	2 494	19 459	173 472
	Fev	184 526	104 608	11 496	8 118	61 265	5 308	7 771	3 089	9 620	42 467	627	563	23 552	160 941
	Mar	221 154	129 386	16 729	12 557	67 480	7 068	10 547	3 541	11 036	49 426	946	944	25 875	194 005
	Abr	220 881	129 081	14 902	10 151	74 822	6 268	10 709	4 488	12 915	49 854	816	659	23 068	196 771
	Mai	226 959	128 437	15 780	10 827	70 482	5 831	11 476	3 675	13 339	52 238	740	1 150	27 380	198 202
	Jun	226 498	128 676	15 122	12 070	69 593	6 492	11 599	4 039	11 417	52 403	633	1 109	28 221	197 139

C.1.5 BALANÇA DE CAPITAL

CAPITAL ACCOUNT

Fonte / Source: Banco de Portugal

10³ euros

	10 ³ euros												
	Total			Transferências públicas			Transferências privadas			Aquisição/cedência de ativos não produzidos não financeiros			
	Crédito	Débito	Saldo	Crédito	Débito	Saldo	Crédito	Débito	Saldo	Crédito	Débito	Saldo	
	Total	Official transfers	Private transfers	Acquisition/disposal of non-produced, non-financial assets									
Credit	Debit	Balance	Credit	Debit	Balance	Credit	Debit	Balance	Credit	Debit	Balance		
1=4+7+10	2=5+8+11	3=1-2	4	5	6=4-5	7	8	9=7-8	10	11	12=10-11		
09	1 805 345	412 153	1 393 192	1 570 076	88 796	1 481 280	48 838	122 652	-73 814	186 432	200 706	-14 274	
10	2 390 721	449 620	1 941 102	2 175 634	136 937	2 038 697	46 560	130 425	-83 865	168 528	182 258	-13 730	
11	2 572 732	449 182	2 123 549	2 138 197	78 394	2 059 803	45 624	118 287	-72 663	388 911	252 501	136 409	
11	Jan	26 506	37 988	-11 482	16 147	16 071	76	3 841	8 811	-4 970	6 518	13 105	-6 588
	Fev	147 770	13 044	134 726	115 925	2 464	113 461	3 239	6 783	-3 544	28 606	3 797	24 809
	Mar	125 769	30 085	95 684	110 561	10 568	99 993	3 662	8 754	-5 092	11 547	10 764	783
	Abr	225 124	28 178	196 945	181 587	4 689	176 898	3 218	13 438	-10 220	40 318	10 051	30 267
	Mai	94 147	30 579	63 569	76 579	4 374	72 205	3 572	11 734	-8 162	13 996	14 471	-474
	Jun	260 239	34 662	225 577	217 203	7 074	210 130	4 329	7 137	-2 808	38 706	20 451	18 255
	Jul	131 073	58 691	72 382	98 777	1 712	97 066	4 918	10 161	-5 243	27 378	46 819	-19 441
	Ago	385 772	50 216	335 556	340 800	1 149	339 651	4 200	13 492	-9 291	40 771	35 575	5 196
	Set	30 389	30 558	-169	11 195	7 354	3 841	2 902	10 199	-7 297	16 292	13 005	3 288
	Out	237 012	37 517	199 495	200 331	9 509	190 822	3 929	10 373	-6 444	32 752	17 636	15 117
	Nov	240 208	32 971	207 237	221 164	4 766	216 398	3 279	9 204	-5 925	15 765	19 002	-3 236
	Dez	668 723	64 694	604 030	547 928	8 665	539 262	4 535	8 202	-3 667	116 260	47 826	68 434
12	Jan	430 189	30 593	399 596	392 484	2 19	392 265	3 017	10 354	-7 337	34 688	20 019	14 669
	Fev	27 483	29 753	-2 270	3 729	7 267	-3 538	3 057	7 308	-4 251	20 697	15 177	5 519
	Mar	357 787	33 594	324 193	339 289	8 773	330 516	2 919	7 328	-4 408	15 578	17 493	-1 915
	Abr	15 724	22 323	-6 599	2 307	1 839	468	2 719	6 907	-4 187	10 697	13 577	-2 880
	Mai	632 918	27 102	605 816	619 672	6 580	613 092	3 236	7 753	-4 517	10 011	12 769	-2 759
	Jun	110 822	16 188	94 634	94 066	3 555	90 511	3 420	6 744	-3 323	13 336	5 890	7 446

Fonte / Source: Banco de Portugal

10⁶ euros

	Séries no Quadro/Coluna	2009	2010	2011	Jan-Jun/11	Jan-Jun/12	
	Series in Table/Column	2009	2010	2011	Jan-Jun/11	Jan-Jun/12	
	1	2	3	4	5	6	
1 Balança financeira.....	C.2.1/1	17 486.0	15 553.7	9 829.6	7 720.5	1 769.3	Financial account.....
2 Investimento direto ⁽¹⁾	C.2.1/2	1 360.4	7 655.4	-1 610.7	-2 553.1	3 892.5	Direct investment ⁽¹⁾
3 Investimento de Portugal no exterior.....	C.2.1/3(*)	-587.7	5 657.7	-9 091.7	-4 054.4	-2 172.5	Portuguese investment abroad.....
4 Outras instituições financeiras monetárias ⁽²⁾	C.2.2/8(**)	-892.0	-1 745.0	-318.6	-123.6	-136.1	Other monetary financial institutions ⁽²⁾
5 Outros setores residentes.....	(*)-(**)	304.3	7 402.6	-8 773.1	-3 930.7	-2 036.4	Other resident sectors.....
6 Investimento do exterior em Portugal.....	C.2.1/4 ⁽³⁾	1 948.2	1 997.7	7 481.0	1 501.3	6 064.9	Foreign investment in Portugal.....
7 Outras instituições financeiras monetárias.....	C.2.3/2/8 ⁽³⁾	40.7	82.3	114.0	49.8	135.6	Other monetary financial institutions.....
8 Outros setores residentes.....	(x)-(y)	1 907.5	1 915.4	7 367.0	1 451.5	5 929.4	Other resident sectors.....
9 Investimento de carteira.....	C.2.1/8	15 048.8	-9 657.8	-3 922.1	2 048.8	-20 998.9	Portfolio investment.....
10 Ativos.....	C.2.1/9	-16 258.3	-2 442.2	24 108.0	16 496.0	7 293.9	Assets.....
11 Ações e outras participações.....	C.2.4.1/3+5	-961.6	135.3	3 870.3	1 901.4	1 359.6	Shares and other equity.....
12 Autoridades monetárias ⁽²⁾		0.0	0.0	0.0	0.0	0.0	Monetary authorities ⁽²⁾
13 Administrações públicas ⁽²⁾	C.2.4.3/3+5	-172.3	-258.1	276.0	75.4	581.6	General government ⁽²⁾
14 Outras instituições financeiras monetárias.....	C.2.4.4/3+5	243.7	852.1	-5.7	-241.5	-531.6	Other monetary financial institutions.....
15 Outros setores residentes.....	C.2.4.5/3+5	-1 032.9	-458.6	3 599.9	2 067.5	1 309.6	Other resident sectors.....
16 Obrigações e outros títulos de dívida de longo prazo.....	C.2.4.1/7	-16 898.5	757.2	23 809.6	19 129.9	4 919.7	Long-term debt securities.....
17 Autoridades monetárias.....	C.2.4.2/3	-1 443.9	-5 029.2	1 224.8	5 549.4	-585.2	Monetary authorities.....
18 Administrações públicas.....	C.2.4.3/7	-397.5	124.7	-398.3	236.7	-925.4	General government.....
19 Outras instituições financeiras monetárias.....	C.2.4.4/7	-9 978.8	1 746.6	11 157.7	5 653.5	5 805.7	Other monetary financial institutions.....
20 Outros setores residentes.....	C.2.4.5/7	-5 078.3	3 915.0	11 825.3	7 690.3	624.6	Other resident sectors.....
21 Títulos de dívida de curto prazo.....	C.2.4.2/5	1 601.8	-3 334.7	-3 571.8	-4 535.3	1 014.6	Short-term debt securities.....
22 Autoridades monetárias.....	C.2.4.2/6	1 434.0	128.5	-3 413.0	-4 080.1	2 580.5	Monetary authorities.....
23 Administrações públicas.....	C.2.4.3/9	4.8	0.0	2.0	-0.0	0.0	General government.....
24 Outras instituições financeiras monetárias.....	C.2.4.4/9	574.9	-2 650.3	650.8	25.9	-673.8	Other monetary financial institutions.....
25 Outros setores residentes.....	C.2.4.5/9	-411.9	-813.0	-811.6	-481.1	-892.1	Other resident sectors.....
26 Passivos.....	C.2.1/10	31 307.1	-7 215.6	-28 030.1	-14 447.2	-28 292.8	Liabilities.....
27 Ações e outras participações.....	C.2.4.1/4+6	2 777.9	-1 351.2	-7 658.0	-4 607.9	-5 396.5	Shares and other equity.....
28 Outras instituições financeiras monetárias.....	C.2.4.4/4+6	4.4	-122.6	176.2	152.5	647.0	Other monetary financial institutions.....
29 Outros setores residentes.....	C.2.4.5/4+6	2 773.5	-1 228.5	-7 834.2	-4 760.5	-6 043.5	Other resident sectors.....
30 Obrigações e outros títulos de dívida de longo prazo.....	C.2.4.1/8	24 445.4	301.8	-13 838.1	-8 389.1	-23 427.9	Long-term debt securities.....
31 Autoridades monetárias.....		0.0	0.0	0.0	0.0	0.0	Monetary authorities.....
32 Administrações públicas.....	C.2.4.3/8	7 103.4	3 994.6	-6 140.7	-4 170.8	-10 692.5	General government.....
33 Outras instituições financeiras monetárias.....	C.2.4.4/8	17 490.9	-5 515.8	-9 688.4	-4 768.8	-11 653.9	Other monetary financial institutions.....
34 Outros setores residentes.....	C.2.4.5/8	-148.8	1 823.1	1 991.0	550.5	-1 081.4	Other resident sectors.....
35 Títulos de dívida de curto prazo.....	C.2.4.1/10	4 083.7	-6 166.2	-6 534.1	-1 450.1	531.5	Short-term debt securities.....
36 Autoridades monetárias.....		0.0	0.0	0.0	0.0	0.0	Monetary authorities.....
37 Administrações públicas.....	C.2.4.3/10	3 277.2	-6 209.2	-9 330.8	-4 026.2	-1 084.3	General government.....
38 Outras instituições financeiras monetárias.....	C.2.4.4/10	-477.9	-839.5	-337.9	-237.7	1 308.2	Other monetary financial institutions.....
39 Outros setores residentes.....	C.2.4.5/10	1 284.4	882.4	3 134.7	2 813.8	307.6	Other resident sectors.....
40 Derivados financeiros.....	C.2.1/11	159.3	359.8	450.7	727.9	-144.9	Financial derivatives.....
41 Autoridades monetárias.....	C.2.5/3+4	2.5	-9.3	-31.7	-8.5	-19.5	Monetary authorities.....
42 Administrações públicas.....	C.2.5/5+6	92.9	428.1	216.6	199.1	-149.4	General government.....
43 Outras instituições financeiras monetárias.....	C.2.5/7+8	142.6	-196.0	554.9	437.5	144.6	Other monetary financial institutions.....
44 Outros setores residentes.....	C.2.5/9+10	-78.8	136.9	-289.1	99.9	-120.6	Other resident sectors.....
45 Outro investimento.....	C.2.1/12	837.0	18 194.2	13 700.8	7 141.4	19 221.1	Other investment.....
46 Ativos.....	C.2.1/13	-1 165.0	-7 310.2	843.3	-856.2	-4 252.0	Assets.....
47 Autoridades monetárias.....	C.2.6.1/3	-1 066.8	-212.0	1 289.1	6.4	-291.2	Monetary authorities.....
48 Administrações públicas.....	C.2.6.1/5	106.1	126.2	-2 325.5	-2 399.3	235.9	General government.....
49 Outras instituições financeiras monetárias.....	C.2.6.1/7	-1 499.2	-1 783.8	1 802.4	3 192.5	-5 288.9	Other monetary financial institutions.....
50 Outros setores residentes.....	C.2.6.1/9	1 294.9	-5 440.6	77.4	-1 655.7	1 092.2	Other resident sectors.....
51 Passivos.....	C.2.1/14	2 002.0	25 504.5	12 857.5	7 997.6	23 473.1	Liabilities.....
52 Autoridades monetárias.....	C.2.6.1/4	4 471.7	36 551.6	1 012.9	-2 662.5	13 360.5	Monetary authorities.....
53 Administrações públicas.....	C.2.6.1/6	651.3	-327.2	35 682.1	20 315.7	19 015.1	General government.....
54 Outras instituições financeiras monetárias.....	C.2.6.1/8	-3 962.8	-13 017.7	-24 687.9	-9 084.7	-8 176.4	Other monetary financial institutions.....
55 Outros setores residentes.....	C.2.6.1/10	841.9	2 297.8	850.4	-570.9	-726.0	Other resident sectors.....
56 Ativos de reserva ⁽³⁾	C.2.1/15	80.5	-997.9	1 210.9	355.4	-200.5	Reserve assets ⁽³⁾
57 Ouro monetário.....	C.2.7/2	0.0	0.0	0.0	0.0	0.0	Monetary gold.....
58 Direitos de saque especiais.....	C.2.7/3	11.5	-12.2	45.7	46.6	0.2	Special drawing rights.....
59 Posição de reserva no FMI.....	C.2.7/4	-115.7	-22.5	-45.6	-45.5	-0.0	Reserve position in the IMF.....
60 Ativos cambiais.....	C.2.7/5	184.8	-963.3	1 210.8	354.3	-200.6	Foreign exchange.....
61 Outros ativos.....	C.2.7/9	0.0	0.0	0.0	0.0	0.0	Other assets.....

(1) Inclui investimento imobiliário. / Includes real estate investment.

(2) Sobre o conteúdo, ver notas no fim da publicação. / For information on coverage see notes at the end of this publication.

(3) A partir de janeiro de 1999 são considerados ativos de reserva apenas os ativos do Banco de Portugal face a não residentes da área do euro e denominados em moedas de países fora desta área, havendo lugar a uma quebra de série. / From January 1999 onwards reserve assets include only Banco de Portugal claims on non-euro area residents denominated in non-euro area currencies, thus implying a break in the series.

C.2.2.2 INVESTIMENTO DIRETO DE PORTUGAL NO EXTERIOR^(a)

Por setor de atividade da empresa residente
Valores líquidos

PORTUGUESE DIRECT INVESTMENT ABROAD^(a)

By economic activity of the resident company
Net figures

Fonte / Source: Banco de Portugal

10³ euros

CAE - Rev.3 NACE Rev.2	Fonte / Source: Banco de Portugal											10 ³ euros		
	Total	A+B Agricultura, produção animal, caça, floresta, pesca e indústrias extrativas	C Indústrias transformadoras	D+E Elet., gás, vapor, água quente e fria e ar frio, captação, tratamento e distribuição de água, saneamento, gestão de resíduos e despoluição	F Construção	G+H+I Comércio por grosso e a retalho, reparação de veículos automóveis e motocicletas, transportes e armazenagem, alojamento, restauração e similares	J Atividades de informação e de comunicação	641		K (exc.641) Outras atividades financeiras e de seguros	L Atividades imobiliárias		M+N Atividades de consultoria, científicas, técnicas e similares, atividades administrativas e dos serviços de apoio	O+Q+R+S+T+U Outras atividades
								Atividades financeiras e de seguros						
	Total	Agriculture, hunting, forestry, fishing, mining and quarrying	Manufacturing	Electricity, gas, steam, air-conditioning supply, water supply, sewerage, waste management and remediation activities	Construction	Wholesale and retail trade, repair of motor vehicles and motorcycles, transportation and storage, accommodation and food service activities	Information and communication	Financial and insurance activities		Real estate activities	Professional, scientific and technical activities, administrative and support service activities	Other activities		
	1=2+...+12	2	3	4	5	6	7	8	9	10	11	12		
09	-587 723	-288	-437 292	53 089	122 347	-352 932	-14 669	-891 977	148 435	8 871	754 337	22 356		
10	5 657 691	-2 314	-624 367	-3 355	287 632	113 106	-35 982	-1 744 951	7 929 158	-23 635	-169 324	-68 278		
11	-9 091 657	-9 944	20 196	-393 213	852 490	-238 489	3 622	-318 564	-8 951 233	-24 692	29 213	-61 043		
11	Jan	-3 302 840	-537	-840	-5 652	24 337	-44 009	3 224	-18 671	-3 733 151	-1 144	477 717	-4 113	
	Fev	-111 569	-7	-2 717	-6 134	46 182	-39 254	885	-18 483	-60 052	-956	-26 779	-4 254	
	Mar	-380 868	-7	-10 539	-5 775	34 621	-20 441	-1 714	-18 700	-313 664	-6 548	-32 220	-5 881	
	Abr	-508 517	-5 813	-7 740	-6 315	21 466	-30 968	6 192	-18 731	-440 578	-5 293	-15 221	-5 516	
	Mai	-25 305	-20	-12 402	-4 592	47 889	-66 084	-426	-18 745	76 348	-1 949	-43 755	-1 569	
	Jun	274 724	-464	282 794	-6 346	76 123	38 413	-927	-30 311	-23 523	-1 306	-63 112	3 383	
	Jul	-390 771	367	30 475	-315 080	59 333	-529	-3 419	-18 669	-43 483	-2 864	-89 941	-6 960	
	Ago	-343 190	-140	-20 913	-7 966	94 505	-8 434	-1 922	-127 565	-203 893	-6 043	-59 969	-851	
	Set	146 284	-2 303	-5 752	-6 996	159 978	-10 925	254	-18 746	89 886	-416	-43 736	-14 958	
	Out	78 515	-343	121 794	-5 587	73 783	-31 321	-29	-18 784	-18 622	938	-37 034	-6 278	
	Nov	-286 345	-238	-252 008	-9 087	157 943	-22 358	972	-18 855	-118 877	-393	-19 223	-4 222	
	Dez	-4 241 775	-438	-101 958	-13 679	56 330	-2 579	533	7 695	-4 161 625	1 281	-17 511	-9 822	
12	Jan	-138 788	-18	-15 890	-1 394	48 637	-35 785	-56	-19 059	-103 766	1 279	-7 082	-5 654	
	Fev	-210 753	-18	-48 633	1 490	46 603	-25 314	-1 842	-33 679	-142 622	-1 865	629	-5 502	
	Mar	-1 213 578	1 848	-241 095	-6 501	56 836	248 485	-1 555	-19 991	-1 226 960	-3 728	-12 312	-8 606	
	Abr	222 377	883	-38 872	-6 773	-50 336	-22 591	-1 795	-20 031	444 027	-16 036	-57 449	-8 649	
	Mai	-950 167	-17	-1 785	51 566	112 494	43 189	1 905	-20 149	-1 118 682	38	-6 524	-12 201	
	Jun	118 412	1 104	-29 999	16 034	98 885	-1 596	887	-23 234	61 079	-447	3 683	-7 983	

C.2.2.3 INVESTIMENTO DIRETO DE PORTUGAL NO EXTERIOR^(a)

Por zona económica de destino
Valores líquidos

PORTUGUESE DIRECT INVESTMENT ABROAD^(a)

By economic region of destination
Net figures

Fonte / Source: Banco de Portugal

10³ euros

	Fonte / Source: Banco de Portugal											10 ³ euros	
	Total	União Europeia						Suíça	EUA	PALOP	Resto do mundo		Por memória: OCDE
		Área do euro					da qual: Reino Unido						
	Total	Alemanha	Espanha	França	Outros países da área do euro	European Union	Switzerland	USA	PALOP	Rest of the world	Memo item: OECD		
	1	2=3+4+5+6	3	4	5	6	7	8	9	10	11	12	
09	-2 032 717	-1 454 979	-332 938	-152 315	46 647	-1 016 374	61 290	-8 045	-256 922	335 084	1 374 878	-2 266 807	
10	5 742 804	6 398 020	-44 957	-123 470	-32 726	6 599 173	-212 590	-24 194	-138 280	-244 044	321 405	5 713 379	
11	-9 446 331	-9 242 122	-28 093	-221 745	-11 946	-8 980 339	-95 752	-16 336	-143 221	463 947	50 284	-9 531 141	
11	Jan	-3 731 615	-3 782 161	-2 680	-32 177	-478	-3 746 826	-1 554	-597	-597	3 106	426 863	-3 675 497
	Fev	-84 478	-65 381	-4 631	-19 742	11 376	-52 384	-7 806	-651	-2 830	15 089	-38 698	-84 293
	Mar	-344 171	-315 505	-4 805	-4 275	-4 694	-301 732	-4 114	1 593	-14 607	35 067	-58 750	-346 753
	Abr	-411 186	-391 899	-3 560	-32 442	-1 193	-354 704	-3 969	-217	-50 629	15 257	-61 541	-457 784
	Mai	73 194	80 370	450	-2 303	-6 159	88 382	-3 840	-5 331	-36 308	31 830	-88 690	17 164
	Jun	222 730	237 265	-3 583	280 339	-2 141	-37 349	1 161	-1 120	-4 819	116 571	-58 637	214 155
	Jul	-496 879	-488 977	-4 400	-476 849	2 649	-10 377	-2 612	-8 308	-1 090	36 468	79 037	-452 362
	Ago	-298 246	-289 088	-1 263	-4 957	-1 594	-281 274	-15 495	-2 174	-3 972	12 020	-50 818	-301 037
	Set	125 952	140 681	-1 652	-2 880	7 753	137 461	-7 762	-54	-3 594	82 844	-58 864	105 300
	Out	133 104	116 099	4 156	142 221	-12 910	-17 368	-3 199	-417	-13 291	36 213	-77 094	121 787
	Nov	-370 643	-344 575	-2 918	-249 853	-1 366	-90 438	-22 102	-64	-3 638	12 213	75 787	-393 794
	Dez	-4 264 092	-4 138 953	-3 208	181 173	-3 187	-4 313 731	-24 461	1 005	-7 645	67 269	-38 312	-4 278 028
12	Jan	-68 241	-30 533	-340	-11 838	1 917	-20 273	-5 425	-103	-3 498	7 312	-74 258	-77 775
	Fev	-148 501	-105 854	-1 960	-45 721	-2 971	-55 203	-22 184	575	-11 947	32 758	-83 637	-142 280
	Mar	-1 281 478	-1 274 366	8 352	-38 064	202	-1 244 856	-6 148	-551	-10 373	1 599	77 225	-1 289 019
	Abr	231 624	252 978	3 496	-167 719	-4 802	422 003	-15 533	-9 429	-24 095	29 769	-5 492	197 215
	Mai	-1 112 717	-1 095 005	-1 867	-8 817	-14 422	-1 069 899	-7 345	22	924	109 243	52 360	-1 107 912
	Jun	82 182	90 527	4 626	1 017	1 174	83 710	-2 719	3 381	-10 849	45 226	-1 528	69 424

C.2.3.1 INVESTIMENTO DIRETO DO EXTERIOR EM PORTUGAL^(a)

Por tipo de operação

FOREIGN DIRECT INVESTMENT IN PORTUGAL^(a)

By type of operation

Fonte / Source: Banco de Portugal

10³ euros

	Total			No capital de empresas ⁽¹⁾			Lucros reinvestidos ⁽²⁾	Outros capitais		
	Crédito	Débito	Saldo	Crédito	Débito	Saldo	Saldo	Crédito	Débito	Saldo
	Total			Equity capital ⁽¹⁾			Reinvested earnings ⁽²⁾	Other capital		
	Credit	Debit	Balance	Credit	Debit	Balance	Balance	Credit	Debit	Balance
	1	2	3=1-2	4	5	6=4-5	7	8	9	10=8-9
09	32 017 747	30 069 578	1 948 169	5 254 942	4 624 838	630 104	1 121 167	25 641 639	25 444 740	196 898
10	39 622 139	37 624 431	1 997 708	5 274 508	4 531 089	743 419	2 715 500	31 632 130	33 093 342	-1 461 212
11	39 625 541	32 144 572	7 480 969	6 443 736	1 000 398	5 443 337	1 307 113	31 874 692	31 144 173	730 519
11 Jan	3 003 244	3 167 199	-163 955	53 289	570 329	-517 040	107 711	2 842 244	2 596 870	245 374
Fev	2 573 559	2 305 725	267 834	70 402	15 558	54 844	107 913	2 395 245	2 290 168	105 077
Mar	2 859 277	2 857 563	1 714	93 677	37 858	55 819	108 114	2 657 486	2 819 705	-162 220
Abr	3 268 388	2 460 165	808 223	594 568	14 029	580 539	108 316	2 565 505	2 446 136	119 368
Mai	3 076 456	2 811 694	464 762	108 899	10 135	98 764	108 559	2 858 999	2 601 559	257 440
Jun	2 838 706	2 715 972	122 735	142 931	20 235	122 695	108 802	2 586 974	2 695 736	-108 762
Jul	3 155 484	2 636 590	518 895	100 882	138 206	-37 324	109 045	2 945 557	2 498 384	447 173
Ago	2 367 660	2 409 680	-42 020	64 882	9 312	55 570	109 272	2 193 506	2 400 368	-206 862
Set	2 893 777	2 721 346	172 430	119 317	45 340	73 977	109 499	2 664 961	2 676 007	-11 046
Out	2 705 657	2 500 724	204 933	97 674	70 586	27 088	109 727	2 498 256	2 430 138	68 118
Nov	2 875 842	2 671 950	203 892	176 845	28 267	148 579	109 961	2 589 036	2 643 683	-54 647
Dez	8 007 489	3 085 963	4 921 526	4 820 369	40 544	4 779 826	110 195	3 076 925	3 045 420	31 505
12 Jan	2 508 482	2 177 345	331 137	61 663	7 589	54 073	106 060	2 340 758	2 169 755	171 003
Fev	2 924 271	2 220 636	703 635	74 764	10 722	64 042	106 288	2 743 219	2 209 914	533 305
Mar	2 734 432	2 550 048	184 384	85 858	15 283	70 576	92 277	2 556 297	2 534 766	21 531
Abr	2 623 737	2 418 967	204 770	83 026	54 072	28 953	92 509	2 448 203	2 364 895	83 308
Mai	6 780 967	3 525 893	3 255 074	3 585 767	584 894	3 000 873	92 683	3 102 517	2 940 999	161 518
Jun	3 701 077	2 315 129	1 385 948	1 389 080	10 984	1 378 096	98 630	2 213 368	2 304 145	-90 777

(1) Inclui investimento em imóveis. / Includes real estate investment.

(2) Estimativa mensal calculada pelo Banco de Portugal com base nos últimos dados anuais disponíveis obtidos através dos inquéritos ao investimento direto. / Estimated monthly by the Banco de Portugal based on the available annual figures obtained from the direct investment surveys.

C.2.3.2 INVESTIMENTO DIRETO DO EXTERIOR EM PORTUGAL^(a)

Por setor de atividade da empresa residente

Valores líquidos

FOREIGN DIRECT INVESTMENT IN PORTUGAL^(a)

By economic activity of the resident company

Net figures

Fonte / Source: Banco de Portugal

10³ euros

CAE - Rev.3 NACE Rev.2	Total	A+B	C	D+E	F	G+H+I	J	641		K (exc.641)	L	M+N	O+Q+R+S+T+U
								Atividades financeiras e de seguros					
								Intermediação monetária	Outras atividades financeiras e de seguros				
								Atividades imobiliárias	Atividades de consultoria, científicas, técnicas e similares, atividades administrativas e dos serviços de apoio				
Total	Agriculture, hunting, forestry, fishing, mining and quarrying	Manufacturing	Electricity, gas, steam, air-conditioning supply, water supply, sewerage, waste management and remediation activities	Construction	Wholesale and retail trade, repair of motor vehicles and motorcycles, transportation and storage, accommodation and food service activities	Information and communication	Financial and insurance activities	Real estate activities	Professional, scientific and technical activities, administrative and support service activities	Other activities			
1=2+...+12	2	3	4	5	6	7	8	9	10	11	12		
09	1 948 169	148 292	-1 076 616	287 139	71 809	-527 609	-35 406	40 719	2 273 804	261 273	-67 875	572 638	
10	1 997 708	90 129	696 226	-867 694	34 145	-681 346	139 574	82 289	1 544 266	263 517	285 652	410 950	
11	7 480 969	19 078	664 204	83 259	162 731	-482 533	115 249	113 976	5 876 569	181 774	322 788	423 875	
11 Jan	-163 955	-743	34 421	6 653	27 901	288 102	-34 255	5 425	-55 407	7 156	-460 819	17 611	
Fev	267 834	-374	33 232	4 033	8 775	122 930	-26 725	10 819	60 339	3 364	21 230	30 213	
Mar	1 714	2 652	24 065	7 863	-24 932	-186 161	1 189	5 904	56 957	9 365	67 214	37 598	
Abr	808 223	362	153 859	-4 990	74 146	24 972	-22 765	10 818	580 077	3 570	-38 772	26 948	
Mai	464 762	1 473	160 836	15 899	981	74 266	8 463	9 050	92 026	1 412	54 666	45 691	
Jun	122 735	1 571	-10 080	-17 680	-2 520	-105 892	9 855	7 778	64 844	7 833	139 490	27 536	
Jul	518 895	349	78 786	18 031	6 921	-103 935	144 495	2 376	118 424	18 080	180 489	54 878	
Ago	-42 020	1 815	-20 310	10 312	15 420	-138 104	-34 756	7 732	5 415	7 956	73 816	28 683	
Set	172 430	1 087	68 636	40 889	12 656	-106 301	-4 940	2 434	49 912	30 908	47 716	29 434	
Out	204 933	2 187	-25 114	7 950	38 792	-4 049	-6 093	9 316	109 598	25 568	7 870	38 908	
Nov	203 892	1 714	32 498	16 532	-10 166	-141 546	66 640	5 959	17 901	34 237	149 209	30 914	
Dez	4 921 526	6 986	133 376	-22 232	14 755	-206 815	14 141	36 365	4 776 485	32 325	80 679	55 461	
12 Jan	331 137	2 883	65 038	2 182	9 070	9 859	57 871	6 955	119 886	10 865	7 096	39 432	
Fev	703 635	348	102 733	-27 368	8 742	55 704	-17 526	6 967	482 394	4 617	56 789	30 236	
Mar	184 384	-10 247	61 829	-4 086	5 325	-159 640	2 815	6 979	182 954	20 483	45 822	32 150	
Abr	204 770	2 402	103 588	-2 999	20 538	10 346	11 801	6 991	89 030	9 337	-71 130	24 866	
Mai	3 255 074	2 712	-556 997	2 623 376	71 179	-50 659	-41 729	100 444	1 036 650	30 111	245	39 742	
Jun	1 385 948	726	-37 724	-10 449	12 048	-102 538	1 274	7 248	1 413 443	26 089	41 361	34 469	

C.2.3.3 INVESTIMENTO DIRETO DO EXTERIOR EM PORTUGAL^(a)

Por zona económica de origem
Valores líquidos

FOREIGN DIRECT INVESTMENT IN PORTUGAL^(a)

By economic region of origin
Net figures

Fonte / Source: Banco de Portugal

10³ euros

	União Europeia							Suíça	EUA	Resto do mundo	Por memória: OCDE
	Total	Área do euro					da qual: Reino Unido				
		Total	Alemanha	Espanha	França	Outros países da área do euro					
Total	Euro area					of which: United Kingdom	Switzerland	USA	Rest of the world	Memo item: OECD	
	1	2=3+4+5+6	3	4	5	6	7	8	9	10	11
09	1 751 936	2 963 660	-679 209	682 744	710 430	2 249 695	-1 176 571	55 907	-73 288	213 614	1 342 698
10	1 822 224	2 033 991	25 588	-760 110	-195 832	2 964 344	-216 610	1 416	-172 497	346 565	1 410 890
11	7 035 440	7 190 262	96 522	542 855	743 109	5 807 775	-156 477	345 481	312 463	-212 415	7 288 058
11	Jan	92 588	170 153	55 360	93 865	104 797	-83 868	42 548	289 041	-588 132	-75 925
	Fev	238 519	249 716	-12 597	138 171	91 444	32 698	7 718	-4 428	26 024	247 860
	Mar	-110 555	-37 276	19 470	7 254	-24 522	-39 480	53 291	3 479	55 498	-44 610
	Abr	761 433	803 762	53 314	84 319	79 748	586 381	8 178	6 757	31 854	780 087
	Mai	363 198	342 215	110 037	104 482	103 327	24 369	27 524	1 212	72 829	420 113
	Jun	61 017	147 406	-24 567	68 732	26 630	76 611	32 740	4 320	24 657	105 009
	Jul	567 410	412 810	43 902	53 352	119 876	195 680	6 868	-6 765	-48 618	575 119
	Ago	-86 440	-2 872	-73 748	-27 143	34 308	9 425	9 751	10 321	24 347	-54 904
	Set	67 211	45 876	-22 704	-34 119	55 066	47 634	60 228	-3 624	48 615	130 553
	Out	127 877	82 686	9 503	-57 614	139 887	-9 090	38 756	23 247	7 205	160 949
	Nov	167 143	218 476	-34 010	10 615	-34 023	275 895	23 854	-5 028	17 924	191 048
	Dez	4 786 039	4 757 310	-27 438	46 656	46 570	4 691 521	35 004	49 533	9 971	4 852 759
12	Jan	292 479	248 487	47 820	81 371	70 797	48 498	45 665	2 477	8 293	300 120
	Fev	633 504	642 285	-39 845	116 684	64 785	500 661	-8 843	1 671	2 905	637 030
	Mar	8 356	125 348	50 716	80 769	-54 239	48 102	-87 359	65 331	5 025	105 672
	Abr	214 612	180 598	15 637	42 389	47 792	74 780	36 591	-6 201	-10 484	200 779
	Mai	3 141 082	2 804 415	-44 682	-430 992	117 355	3 162 734	336 073	3 149	-614	3 129 541
	Jun	1 264 919	1 318 951	1 341	-53 302	-24 747	1 395 659	-58 033	29 951	43 327	1 334 001

C.2.4.1 INVESTIMENTO DE CARTEIRA^(a)

Por tipo de instrumento
Valores líquidos

PORTFOLIO INVESTMENT^(a)

By type of instrument
Net figures

Fonte / Source: Banco de Portugal

10³ euros

	Total		Ações e outras participações ⁽¹⁾				Obrigações e outros títulos de dívida de longo prazo ⁽²⁾		Títulos de dívida de curto prazo ⁽³⁾								
	Ativos	Passivos	Ações		Unidades de participação e outras		Ativos	Passivos	Ativos	Passivos							
			Ativos	Passivos	Ativos	Passivos											
	Total		Shares and other equity ⁽¹⁾				Long-term debt securities ⁽²⁾		Short-term debt securities ⁽³⁾								
	Assets	Liabilities	Assets	Liabilities	Assets	Liabilities	Assets	Liabilities	Assets	Liabilities							
1=3+5+7+9	2=4+6+8+10	3		4		5		6		7		8		9		10	
09	-16 258 269	31 307 100	-719 028	51 195	-242 539	2 726 711	-16 898 510	24 445 446	1 601 807	4 083 747							
10	-2 442 179	-7 215 594	106 677	1 744 050	28 647	-3 095 212	757 190	301 804	-3 334 693	-6 166 235							
11	24 107 984	-28 030 106	2 587 937	989 126	1 282 316	-8 647 087	23 809 571	-13 838 094	-3 571 840	-6 534 050							
11	Jan	2 600 747	-2 805 269	47 639	98 339	-370 027	-3 030 798	1 286 505	992 144	-1 159 316							
	Fev	2 407 507	1 544 665	185 766	312 887	6 166	-1 046 848	3 372 340	1 733 670	-1 156 764							
	Mar	3 666 804	-2 699 260	270 867	78 588	327 970	-413 317	3 442 179	-470 977	-1 893 554							
	Abr	1 485 554	-3 843 106	592 487	-49 689	-418 292	-198 434	4 234 633	-3 891 992	-2 923 273							
	Mai	1 274 916	-696 325	-236 489	306 003	247 671	-612 065	1 704 211	-888 146	497 883							
	Jun	5 060 494	-5 947 921	1 393 984	189 225	-146 378	-241 835	4 445 574	-6 158 207	262 896							
	Jul	1 199 384	-1 305 211	13 837	-54 756	317 549	-133 811	626 192	107 341	-1 223 986							
	Ago	-84 644	-1 627 287	9 646	-38 516	204 329	-293 146	-840 124	-644 212	-651 413							
	Set	796 290	-3 782 505	-348 399	-174 661	605 929	-980 311	971 745	-1 445 419	-432 985							
	Out	1 250 864	-2 249 363	-583	1 382	266 180	-153 179	472 055	-1 265 725	513 211							
	Nov	579 281	-3 611 584	253 421	-13 331	-146 417	-1 162 736	432 262	-1 436 149	40 015							
	Dez	3 870 788	-1 006 938	405 761	333 655	387 637	-380 608	3 017 514	-764 785	59 875							
12	Jan	1 248 814	-4 723 177	41 588	-40 729	452 471	-203 575	618 941	-3 931 410	135 813							
	Fev	-1 576 741	-1 963 465	42 466	174 488	-191 034	-293 702	-1 527 021	-2 671 836	98 848							
	Mar	443 684	-4 951 440	-17 387	132 630	-45 881	-123 919	-559 732	-5 054 520	1 066 684							
	Abr	635 344	-1 273 035	6 939	209 242	216 153	-238 058	1 016 024	-956 581	-603 772							
	Mai	1 142 745	-1 600 589	169 736	-45 513	397 103	-256 786	356 605	-1 927 274	219 302							
	Jun	5 400 022	-13 781 103	148 244	333 290	139 157	-5 043 858	5 014 928	-8 886 228	97 694							

(1) Inclui, nomeadamente, ações, unidades de participação em fundos de investimento e outros títulos de participação no capital, como os "Depositary receipts". / Includes, namely, shares, investment trust units and other participation or similar documents, such as "Depositary receipts".

(2) Inclui, nomeadamente, títulos de dívida pública ou privada, tais como, obrigações, certificados de depósito de prazo superior a 1 ano, títulos de participação e outros títulos de dívida de prazo superior a 1 ano. / Includes, namely, public or private debt securities, such as bonds and notes, negotiable certificates of deposit with maturities of more than 1 year, participation certificates and other debt securities with maturities of more than 1 year.

(3) Inclui, nomeadamente, bilhetes do Tesouro, papel comercial, certificados de depósito de prazo não superior a 1 ano e outros títulos de prazo não superior a 1 ano. / Includes, namely, Treasury bills, commercial paper, negotiable certificates of deposit with original maturities of 1 year or less and other securities with maturities of 1 year or less.

C.2.4.2 INVESTIMENTO DE CARTEIRA^(a)

 Autoridades monetárias⁽¹⁾⁽²⁾, por tipo de instrumento
 Valores líquidos

PORTFOLIO INVESTMENT^(a)
 Monetary authorities⁽¹⁾⁽²⁾, by type of instrument
 Net figures

Fonte / Source: Banco de Portugal

 10³ euros

	Total		Obrigações e outros títulos de dívida de longo prazo ⁽³⁾				Títulos de dívida de curto prazo ⁽⁴⁾	
	Ativos	Passivos	Ativos		Passivos		Ativos	Passivos
	Total		Long-term debt securities ⁽³⁾				Short-term debt securities ⁽⁴⁾	
	Assets	Liabilities	Assets	Liabilities	Assets	Liabilities	Assets	Liabilities
	1=3+5	2=4+6	3	4	5	6	7	8
09	-9 889	0	-1 443 876	0	1 433 986	0		
10	-4 900 619	0	-5 029 151	0	128 531	0		
11	-2 188 207	0	1 224 839	0	-3 413 047	0		
11 Jan	-484 991	0	-256 263	0	-228 728	0		
Fev	-208 200	0	532 003	0	-740 203	0		
Mar	55 373	0	396 498	0	-341 125	0		
Abr	-128 996	0	2 429 927	0	-2 558 922	0		
Mai	33 093	0	361 111	0	-328 018	0		
Jun	2 202 986	0	2 086 131	0	116 855	0		
Jul	-504 017	0	-339 691	0	-164 326	0		
Ago	-438 103	0	-1 252 058	0	813 954	0		
Set	-1 232 450	0	-1 293 978	0	61 529	0		
Out	-414 807	0	-459 144	0	44 336	0		
Nov	-683 243	0	-728 072	0	44 829	0		
Dez	-384 851	0	-251 625	0	-133 226	0		
12 Jan	263 386	0	229 440	0	33 947	0		
Fev	42 935	0	-1 024 827	0	1 067 762	0		
Mar	746 434	0	-188 680	0	935 114	0		
Abr	895 277	0	997 325	0	-102 048	0		
Mai	213 909	0	-273 698	0	487 608	0		
Jun	-166 640	0	-324 757	0	158 117	0		

(1) Sobre o conteúdo, ver notas no fim da publicação. / For information on coverage see notes at the end of this publication

(2) A partir de janeiro de 1999, inclui as aplicações em títulos denominados em euros ou emitidos por residentes na área do euro, as quais deixaram de ser consideradas "Ativos de reserva". / Since January 1999, it includes transactions on securities denominated in euros or issued by euro area residents, which can no longer be classified as "Reserve assets"

(3) Inclui, nomeadamente, títulos de dívida pública ou privada, tais como obrigações, certificados de depósito de prazo superior a 1 ano, títulos de participação e outros títulos de dívida de prazo superior a 1 ano. / Includes, namely, public or private debt securities, such as bonds and notes, negotiable certificates of deposit with maturities of more than 1 year, participation certificates and other debt securities with maturities of more than 1 year.

(4) Inclui, nomeadamente, bilhetes do Tesouro, papel comercial, certificados de depósito de prazo não superior a 1 ano e outros títulos de prazo não superior a 1 ano. / Includes, namely, Treasury bills, commercial paper, negotiable certificates of deposit with original maturities of 1 year or less and other securities with maturities of 1 year or less.

C.2.4.3 INVESTIMENTO DE CARTEIRA^(a)

 Administrações públicas⁽¹⁾, por tipo de instrumento
 Valores líquidos

PORTFOLIO INVESTMENT^(a)
 General government⁽¹⁾, by type of instrument
 Net figures

Fonte / Source: Banco de Portugal

 10³ euros

	Total		Ações e outras participações ⁽²⁾				Obrigações e outros títulos de dívida de longo prazo ⁽³⁾		Títulos de dívida de curto prazo ⁽⁴⁾	
	Ativos	Passivos	Ações		Unidades de participação e outras		Ativos	Passivos	Ativos	Passivos
			Ativos	Passivos	Ativos	Passivos				
	Total		Shares and other equity ⁽²⁾				Long-term debt securities ⁽³⁾		Short-term debt securities ⁽⁴⁾	
Assets	Liabilities	Assets	Liabilities	Assets	Liabilities	Assets	Liabilities	Assets	Liabilities	
	1=3+5+7+9	2=4+6+8+10	3	4	5	6	7	8	9	10
09	-565 030	10 380 631	115 292	0	-287 611	0	-397 519	7 103 402	4 808	3 277 228
10	-133 430	-2 214 596	-536 061	0	277 913	0	124 695	3 994 556	24	-6 209 152
11	-120 284	-15 471 473	-11 514	0	287 531	0	-398 301	-6 140 676	2 000	-9 330 797
11 Jan	113 640	882 854	-2 046	0	-146 510	0	262 196	2 292 576	0	-1 409 723
Fev	116 367	1 493 740	2 918	0	113 556	0	-107	1 910 143	0	-416 403
Mar	-53 808	-2 192 528	-134	0	417 724	0	-471 399	-124 155	0	-2 068 373
Abr	72 656	-3 674 330	42 046	0	-357 890	0	388 501	-3 532 512	0	-141 819
Mai	223 936	394 264	-7 625	0	197 715	0	33 846	317 344	0	76 920
Jun	-160 681	-5 100 940	-404	0	-183 921	0	23 643	-5 034 177	0	-66 764
Jul	120 992	-1 963 587	13 350	0	104 011	0	3 631	-173 000	0	-1 790 588
Ago	-261 658	-175 371	-56 583	0	-41 718	0	-163 357	139 500	0	-314 870
Set	-139 834	-1 156 321	10 158	0	-118 959	0	-31 034	-143 477	0	-1 012 844
Out	34 719	-2 064 136	-12 036	0	148 470	0	-101 714	-1 147 658	0	-916 478
Nov	-275 383	-1 434 124	1 156	0	-293 780	0	17 241	-557 222	0	-876 902
Dez	88 769	-480 994	-2 314	0	448 833	0	-359 749	-88 040	2 000	-392 955
12 Jan	252 607	-1 497 756	7 808	0	437 614	0	-192 815	-873 470	0	-624 286
Fev	-454 847	-1 305 076	103 247	0	36 576	0	-594 671	-1 330 682	0	25 607
Mar	181 345	-2 050 711	-63 545	0	71 532	0	173 358	-1 651 499	0	-399 212
Abr	-111 827	-992 645	-60 400	0	2 140	0	-53 568	-948 579	0	-44 066
Mai	-188 710	-869 770	226	0	98 120	0	-287 056	-853 540	0	-16 230
Jun	-22 383	-5 060 840	-2 971	0	-48 788	0	29 375	-5 034 731	0	-26 109

(1) Sobre o conteúdo, ver notas no fim da publicação. / For information on coverage see notes at the end of this publication.

 (2) Inclui, nomeadamente, ações, unidades de participação em fundos de investimento e outros títulos de participação no capital, como os *depository receipts*. / Includes, namely, shares, investment trust units and other participation or similar documents, such as "depository receipts".

(3) Inclui, nomeadamente, títulos de dívida pública ou privada, tais como obrigações, certificados de depósito de prazo superior a 1 ano, títulos de participação e outros títulos de dívida de prazo superior a 1 ano. / Includes, namely, public or private debt securities, such as bonds and notes, negotiable certificates of deposit with maturities of more than 1 year, participation certificates and other debt securities with maturities of more than 1 year.

(4) Inclui, nomeadamente, bilhetes do Tesouro, papel comercial, certificados de depósito de prazo não superior a 1 ano e outros títulos de prazo não superior a 1 ano. / Includes, namely, Treasury bills, commercial paper, negotiable certificates of deposit with original maturities of 1 year or less and other securities with maturities of 1 year or less.

C.2.4.4 INVESTIMENTO DE CARTEIRA^(a)

 Outras instituições financeiras monetárias⁽¹⁾, por tipo de instrumento
 Valores líquidos

PORTFOLIO INVESTMENT^(a)

 Other monetary financial institutions⁽¹⁾, by type of instrument
 Net figures

Fonte / Source: Banco de Portugal

 10³ euros

	Total		Ações e outras participações ⁽²⁾				Obrigações e outros títulos de dívida de longo prazo ⁽³⁾		Títulos de dívida de curto prazo ⁽⁴⁾		
	Ativos	Passivos	Ações		Unidades de participação e outras		Ativos	Passivos	Ativos	Passivos	
			Ativos	Passivos	Ativos	Passivos					
	Total		Shares and other equity ⁽²⁾				Long-term debt securities ⁽³⁾		Short-term debt securities ⁽⁴⁾		
Assets	Liabilities	Assets	Liabilities	Assets	Liabilities	Assets	Liabilities	Assets	Liabilities		
1=3+5+7+9	2=4+6+8+10	3	4	5	6	7	8	9	10		
09	-9 160 171	17 017 392	59 867	1 312	183 835	3 067	-9 978 801	17 490 878	574 928	-477 864	
10	-51 566	-6 477 924	899 917	-127 254	-47 831	4 616	1 746 611	-5 515 811	-2 650 262	-839 474	
11	11 802 753	-9 850 062	-172 382	168 078	166 668	8 166	11 157 686	-9 688 381	650 780	-337 925	
11	Jan	2 457 867	-1 199 254	-149 271	-32 604	-4 514	-76	1 730 431	-1 131 747	881 222	-34 828
	Fev	1 002 919	-506 833	-22 023	76 147	-23 872	684	1 382 267	-378 879	-333 453	-204 785
	Mar	1 821 954	423 799	-12 146	8 319	-5 179	962	1 697 345	369 445	141 934	45 073
	Abr	340 000	-583 065	133 754	-60 690	41 406	50	278 012	-486 588	-113 171	-35 837
	Mai	232 019	-1 800 768	-265 060	101 310	-5 056	219	576 686	-1 903 503	-74 552	1 206
	Jun	-416 861	-1 187 903	47 545	55 036	22 871	3 160	-11 231	-1 237 550	-476 046	-8 549
	Jul	1 270 323	-374 289	-50 670	573	45 597	-2 100	786 298	-356 017	489 098	-16 726
	Ago	-277 821	-1 163 672	-64 619	-14 273	6 188	955	-141 517	-1 151 497	-77 873	1 144
	Set	1 166 572	-1 309 093	-50 333	-16 576	-10 515	180	1 414 984	-1 286 289	-187 562	-6 408
	Out	251 728	49 204	13 564	-11 489	14 783	604	63 213	57 092	160 168	2 997
	Nov	1 498 850	-993 691	188 828	-24 694	79 756	1 023	1 213 153	-968 306	17 113	-1 714
	Dez	2 455 204	-1 204 517	58 050	87 018	5 204	2 504	2 168 047	-1 214 543	223 903	-79 497
12	Jan	215 152	-2 743 524	-27 641	25 256	-42 477	101 228	147 889	-2 894 369	137 380	24 361
	Fev	-1 020 673	56 396	-152 677	91 387	-168 693	16 083	70 353	-882 795	-769 656	831 720
	Mar	-120 631	-3 109 532	14 656	-36 905	-94 370	14 654	-21 737	-3 378 677	-19 180	291 396
	Abr	9 675	-221 732	-44 121	-266	-8 564	25 025	27 008	-252 511	35 352	6 020
	Mai	289 593	-176 991	-33 630	373 412	7 609	14 267	451 118	-629 628	-135 504	64 958
	Jun	5 227 180	-3 503 339	26 939	-10 836	-8 645	33 691	5 131 099	-3 615 962	77 786	89 768

(1) Sobre o conteúdo, ver notas no fim da publicação. / For information on coverage see notes at the end of this publication.

(2) Inclui, nomeadamente, ações, unidades de participação em fundos de investimento e outros títulos de participação no capital, como os "Depository receipts". / Includes, namely, shares, investment trust, units and other participation or similar documents, such as "Depository receipts".

(3) Inclui, nomeadamente, títulos de dívida pública ou privada, tais como, obrigações, certificados de depósito de prazo superior a 1 ano, títulos de participação e outros títulos de dívida de prazo superior a 1 ano. / Includes, namely, public or private debt securities, such as bonds and notes, negotiable certificates of deposit with maturities of more than 1 year, participation certificates and other debt securities with maturities of more than 1 year.

(4) Inclui, nomeadamente, bilhetes do Tesouro, papel comercial, certificados de depósito de prazo não superior a 1 ano e outros títulos de prazo não superior a 1 ano. / Includes, namely, Treasury bills, commercial paper, negotiable certificates of deposit with original maturities of 1 year or less and other securities with maturities of 1 year or less.

C.2.4.5 INVESTIMENTO DE CARTEIRA^(a)

 Outros setores residentes, por tipo de instrumento
 Valores líquidos

PORTFOLIO INVESTMENT^(a)

 Other resident sectors, by type of instrument
 Net figures

Fonte / Source: Banco de Portugal

 10³ euros

	Total		Ações e outras participações ⁽¹⁾				Obrigações e outros títulos de dívida de longo prazo ⁽²⁾		Títulos de dívida de curto prazo ⁽³⁾		
	Ativos	Passivos	Ações		Unidades de participação e outras		Ativos	Passivos	Ativos	Passivos	
			Ativos	Passivos	Ativos	Passivos					
	Total		Shares and other equity ⁽¹⁾				Long-term debt securities ⁽²⁾		Short-term debt securities ⁽³⁾		
Assets	Liabilities	Assets	Liabilities	Assets	Liabilities	Assets	Liabilities	Assets	Liabilities		
1=3+5+7+9	2=4+6+8+10	3	4	5	6	7	8	9	10		
09	-6 523 179	3 909 077	-894 187	49 883	-138 762	2 723 645	-5 078 314	-148 834	-411 916	1 284 383	
10	2 643 436	1 476 926	-257 179	1 871 304	-201 434	-3 099 828	3 915 035	1 823 058	-812 986	882 392	
11	14 613 722	-2 708 570	2 771 833	821 047	828 116	-8 655 253	11 825 346	1 990 963	-811 573	3 134 672	
11	Jan	514 231	-2 488 869	198 957	130 943	-219 003	-3 030 722	194 227	125 676	339 650	285 234
	Fev	1 496 421	557 758	204 870	236 740	-83 518	-1 047 532	1 458 177	202 405	-83 109	1 166 145
	Mar	1 843 285	-930 531	283 147	70 269	-84 576	-414 279	1 819 735	-716 267	-175 020	129 746
	Abr	1 201 894	414 289	416 687	11 001	-101 808	-198 484	1 138 194	127 108	-251 179	474 664
	Mai	785 868	710 179	36 196	204 692	55 012	-612 284	732 568	698 013	-37 907	419 757
	Jun	3 435 051	340 922	1 346 842	134 189	14 672	-244 995	2 347 031	113 520	-273 495	338 209
	Jul	312 086	1 032 645	51 158	-55 329	167 941	-131 711	175 954	636 356	-82 966	583 327
	Ago	892 939	-288 245	130 848	-24 243	239 858	-294 101	716 807	367 786	-194 574	-337 687
	Set	1 002 001	-1 317 091	-308 224	-158 085	735 403	-980 491	881 774	-15 653	-306 951	-162 863
	Out	1 379 224	-234 431	-2 110	12 871	102 927	-153 783	969 700	-175 159	308 707	81 640
	Nov	39 056	-1 183 769	63 436	11 363	67 607	-1 163 758	-70 061	89 378	-21 926	-120 752
	Dez	1 711 665	678 573	350 025	246 637	-66 399	-383 112	1 460 841	537 798	-32 801	277 251
12	Jan	517 669	-481 897	61 421	-65 985	57 334	-304 803	434 427	-163 572	-35 514	52 463
	Fev	-144 156	-714 785	91 896	83 101	-58 917	-309 786	22 124	-458 359	-199 258	-29 741
	Mar	-363 464	208 803	31 502	169 534	-23 043	-138 574	-522 672	-24 344	150 750	202 186
	Abr	-157 781	-58 659	111 459	209 508	222 577	-263 083	45 259	244 508	-537 076	-249 591
	Mai	827 952	-553 828	203 140	-418 925	291 373	-271 053	466 241	-444 106	-132 802	580 256
	Jun	361 866	-5 216 923	124 276	344 126	196 589	-5 077 549	179 210	-235 535	-138 209	-247 965

(1) Inclui, nomeadamente, ações, unidades de participação em fundos de investimento e outros títulos de participação no capital, como os "Depository receipts". / Includes, namely, shares, investment trust, units and other participation or similar documents, such as "Depository receipts".

(2) Inclui, nomeadamente, títulos de dívida pública ou privada, tais como obrigações, certificados de depósito de prazo superior a 1 ano, títulos de participação e outros títulos de dívida de prazo superior a 1 ano. / Includes, namely, public or private debt securities, such as bonds and notes, negotiable certificates of deposit with maturities of more than 1 year, participation certificates and other debt securities with maturities of more than 1 year.

(3) Inclui, nomeadamente, bilhetes do Tesouro, papel comercial, certificados de depósito de prazo não superior a 1 ano e outros títulos de prazo não superior a 1 ano. / Includes, namely, Treasury bills, commercial paper, negotiable certificates of deposit with original maturities of 1 year or less and other securities with maturities of 1 year or less.

C.2.4.6 INVESTIMENTO DE CARTEIRA^(a)

 Por setor institucional da entidade residente - Outros setores residentes⁽¹⁾
 Valores líquidos

PORTFOLIO INVESTMENT^(a)

 By institutional sector of the resident entity - Other resident sectors⁽¹⁾
 Net figures

Fonte / Source: Banco de Portugal

 10³ euros

	Outros intermediários financeiros e auxiliares financeiros ⁽²⁾			Sociedades de seguros e fundos de pensões		Sociedades não financeiras		Particulares	
	Ativos		Passivos	Ativos	Passivos	Ativos	Passivos	Ativos	Passivos
	Total	dos quais: Fundos de investimento ⁽³⁾							
	Other financial intermediaries and financial auxiliaries ⁽²⁾			Insurance corporations and pension funds		Non-financial corporations		Private individuals	
Assets		Liabilities	Assets	Liabilities	Assets	Liabilities	Assets	Liabilities	
Total	of which: Investment trusts ⁽³⁾								Assets
	1	2	3	4	5	6	7	8	9
09	-1 087 504	-595 918	2 412 260	-4 662 533	42 841	-36 910	1 453 975	-736 232	0
10	724 097	528 459	-2 643 260	4 030 322	31 906	-1 327 852	4 088 280	-783 132	0
11	2 567 593	1 973 103	-6 389 360	10 723 194	-14 964	1 192 614	3 695 753	130 321	0
11	Jan	70 148	126 477	-2 965 612	164 161	259 482	447 987	20 440	0
	Fev	-14 610	-11 755	-950 962	1 675 729	-5 809	1 508 743	-158 890	0
	Mar	192 260	157 945	162 151	1 736 884	-15 227	-49 497	-1 077 455	0
	Abr	621 778	320 272	-183 737	528 711	-32 962	-20 831	630 988	72 235
	Mai	85 852	52 045	336 138	620 196	-35 172	33 348	409 212	46 473
	Jun	539 115	525 811	-190 409	2 040 946	-4 947	860 015	536 278	-5 024
	Jul	240 079	131 463	367 785	31 201	410	-9 662	664 450	50 468
	Ago	388 573	302 608	-159 005	214 186	374	52 014	-129 615	238 166
	Set	224 157	238 100	-1 001 422	729 979	637	45 137	-316 307	2 729
	Out	79 056	72 251	-313 620	1 281 397	-22 636	24 516	101 825	-5 746
	Nov	193 684	151 133	-1 192 714	-168 408	-130	-14 978	9 074	28 759
	Dez	-52 497	-93 245	-297 954	1 868 211	65 955	18 879	910 572	-122 928
12	Jan	-203 968	-44 654	-611 919	652 503	-21 557	-124 474	151 579	193 608
	Fev	-65 187	-143 380	-440 990	-121 847	-59	-72 571	-273 735	115 448
	Mar	-29 106	-7 047	-297 603	94 337	3 622	-29 708	502 784	-398 986
	Abr	-5 795	24 499	-103 726	138 978	21 622	29 242	23 446	-320 205
	Mai	88 480	98 431	-589 311	813 313	-23 382	173 013	58 865	-246 854
	Jun	-62 490	-78 047	-5 464 692	781 935	-136	-107 599	247 904	-249 980

(1) Por setor institucional do investidor residente, no caso dos ativos, e do emitente residente, no caso dos passivos. / By institutional sector of the resident investor, for assets, and of the resident issuer, for liabilities.

(2) Sobre o conteúdo, ver notas no fim da publicação. / For information on coverage see notes at the end of this publication.

(3) Exceto fundos do mercado monetário. / Except money market funds.

C.2.4.7 INVESTIMENTO DE CARTEIRA^(a)

 Por zona económica⁽¹⁾
 Valores líquidos

PORTFOLIO INVESTMENT^(a)

 By economic region⁽¹⁾
 Net figures

Fonte / Source: Banco de Portugal

 10³ euros

	Ativos					Passivos				
	União Europeia		Off-shores ^(b)	Resto do mundo	Por memória: OCDE	União Europeia		Off-shores ^(b)	Resto do mundo	Por memória: OCDE
	Total	dos quais: pertencentes à área do euro				Total	dos quais: pertencentes à área do euro			
	Assets					Liabilities				
European Union		Off-shores ^(b)	Rest of the world	Memo item: OECD	European Union		Off-shores ^(b)	Rest of the world	Memo item: OECD	
Total	of which: euro area countries				Total	of which: euro area countries				
	1	2	3	4	5	6	7	8	9	10
09	-12 930 524	-11 514 334	-1 052 981	-2 274 764	-14 587 814	31 792 449	31 592 421	346 038	-831 388	31 124 260
10	-4 668 044	-4 477 853	2 271 507	-45 642	-4 665 399	-7 895 346	-5 693 113	-98 408	778 160	-6 409 313
11	15 759 229	13 125 106	4 537 476	3 811 279	17 965 650	-28 838 829	-24 345 271	849 078	-40 355	-28 638 236
11	Jan	2 292 792	2 235 069	310 670	-2 715	2 324 057	-2 882 569	-2 962 671	24 473	52 827
	Fev	1 820 398	1 777 415	185 559	401 550	2 123 404	1 459 295	1 689 141	5 333	1 495 418
	Mar	2 480 585	2 330 223	331 450	854 769	3 060 320	-2 709 293	-1 745 865	22 748	-12 715
	Abr	470 409	80 706	413 695	601 450	906 855	-3 779 654	-3 120 817	554	-64 006
	Mai	1 030 093	822 424	37 688	207 136	1 346 475	-669 053	-843 220	-8 996	-18 276
	Jun	3 537 160	2 940 542	293 228	1 230 106	3 714 026	-6 064 858	-5 038 304	61 515	55 422
	Jul	1 181 773	845 761	-91 353	108 964	1 229 939	-1 293 396	-1 459 344	58 031	-69 847
	Ago	99 955	-122 412	-92 297	-92 302	44 661	-1 645 937	-1 240 588	69 099	-50 450
	Set	75 492	-268 464	609 544	111 254	244 214	-3 726 721	-3 376 817	-4 648	-51 136
	Out	1 135 311	969 170	118 124	-2 571	1 105 128	-2 194 097	-1 649 931	15 611	-70 877
	Nov	-87 650	-44 856	360 619	306 312	78 485	-3 766 870	-3 071 823	-20 102	175 388
	Dez	1 722 911	1 559 528	2 060 549	87 328	1 788 085	-1 565 675	-1 525 031	625 459	-66 723
12	Jan	1 405 990	1 280 306	-159 527	2 751	1 416 132	-4 841 883	-4 659 421	498 525	-379 819
	Fev	-2 009 082	-1 597 549	507 123	-74 782	-2 096 895	-1 722 167	-1 526 294	470 245	-711 542
	Mar	38 852	445 793	303 495	101 338	124 056	-5 172 564	-5 037 271	696 437	-475 313
	Abr	183 703	1 261 832	182 185	269 456	385 062	-975 680	-1 028 952	-386 822	89 467
	Mai	468 725	864 466	447 123	226 897	555 413	-1 564 587	-1 767 725	-50 705	14 704
	Jun	4 842 767	5 254 811	636 843	-79 587	4 749 116	-13 890 408	-14 835 821	175 929	-66 624

(1) Por zona económica da entidade emitente não residente, no caso dos ativos. Os valores dos passivos por zona económica e país de origem do investidor não residente são obtidos de acordo com a informação reportada diretamente ao Banco de Portugal, a qual na maioria das situações se refere ao primeiro tomador dos títulos. / By economic region of the non-resident issuing entity, for assets. The values of liabilities by economic area and country of origin of the non-resident investor are obtained accordingly with the information reported directly to the Banco de Portugal, which refers mainly to the first acquirer of the securities.

C.2.4.8 INVESTIMENTO DE CARTEIRA^(a)

 Com países da área do euro⁽¹⁾
 Valores líquidos

PORTFOLIO INVESTMENT^(a)

 With euro area countries⁽¹⁾
 Net figures

Fonte / Source: Banco de Portugal

 10³ euros

	Ativos				Passivos			
	Alemanha	Espanha	França	Outros	Alemanha	Espanha	França	Outros
	Assets				Liabilities			
	Germany	Spain	France	Other	Germany	Spain	France	Other
1	2	3	4	5	6	7	8	
09	1 352 518	-1 688 727	-3 064 628	-8 113 498	2 711 150	97 224	1 022 197	27 761 850
10	-510 132	-2 464 657	2 677 570	-4 180 634	128 763	347 085	509 162	-6 678 123
11	5 080 060	2 290 301	-422 777	6 177 523	315 600	2 469 036	-525 080	-26 604 826
11								
Jan	-63 767	717 388	135 393	1 446 054	-2 706	27 540	29 588	-3 017 093
Fev	828 281	190 975	237 395	520 764	323 734	27 664	57 715	1 280 028
Mar	-40 998	342 050	220 111	1 809 060	60 450	1 781 401	79 091	-3 666 807
Abr	2 247 003	1 069 895	-1 461 130	-1 775 063	-116 262	-73 490	-63 545	-2 867 520
Mai	275 219	308 702	-529 382	767 884	11 905	-63 593	-237 538	-553 995
Jun	1 757 847	-438 679	886 425	734 949	-21 388	-55 064	20 387	-4 982 239
Jul	-239 033	-75 135	-7 938	1 167 866	-30 029	381 391	-74 028	-1 736 677
Ago	153 585	-230 184	-450 772	404 960	29 386	144 440	-24 181	-1 390 233
Set	145 352	-286 751	-328 280	201 215	157 098	-18 679	-147 872	-3 367 364
Out	-118 779	125 311	683 175	279 422	-16 252	-57 359	-35 674	-1 540 646
Nov	-401 356	-358 855	128 096	587 259	-27 711	245 634	-74 869	-3 214 877
Dez	536 705	925 542	64 130	33 151	-52 624	129 152	-54 154	-1 547 405
12								
Jan	251 323	-134 153	391 120	772 016	-17 933	405 919	16 640	-5 064 047
Fev	-282 672	-143 670	-437 581	-733 625	-5 168	168 020	4 469	-1 693 615
Mar	-590 902	-157 796	1 344 568	-150 077	-147 375	25 701	57 331	-4 972 928
Abr	415 410	-85 558	2 138	929 842	-22 990	430 767	-9 344	-1 427 385
Mai	74 540	-56 238	44 377	801 787	-97 927	-305 876	-9 882	-1 354 041
Jun	-130 678	380 774	515 190	4 489 524	-143 183	-713 718	178 037	-14 156 956

(1) Investimento em países da área do euro, no caso dos ativos, e investimento com origem em países da área do euro, no caso dos passivos. Os valores dos passivos por zona económica e país de origem do investidor não residente são obtidos de acordo com a informação reportada diretamente ao Banco de Portugal, a qual na maioria das situações se refere ao primeiro tomador dos títulos. / Investment in euro area countries, for assets, and investment from euro area countries, for liabilities. The values of liabilities by economic area and country of origin of the non-resident investor are obtained accordingly with the information reported directly to the Banco de Portugal, which refers mainly to the first acquirer of the securities.

C.2.4.9 INVESTIMENTO DE CARTEIRA^(a)

 Com países fora da área do euro⁽¹⁾
 Valores líquidos

PORTFOLIO INVESTMENT^(a)

 With non-euro area countries⁽¹⁾
 Net figures

Fonte / Source: Banco de Portugal

 10³ euros

	Ativos				Passivos				
	Reino Unido	Brasil	EUA	Suíça	Outros	Reino Unido	EUA	Suíça	Outros
	Assets				Liabilities				
	United Kingdom	Brazil	USA	Switzerland	Other	United Kingdom	USA	Switzerland	Other
1	2	3	4	5	6	7	8	9	
09	-600 726	-191 827	-1 710 617	49 970	-2 290 735	172 655	-42 970	-583 156	168 149
10	-705 982	-127 930	-40 535	-125 484	3 035 605	-2 344 240	100 075	1 649 965	-928 281
11	2 306 297	1 740 263	1 585 370	190 957	5 159 990	-4 484 560	136 669	169 965	493 091
11									
Jan	67 412	-51 868	-19 202	37 678	331 658	84 208	198 613	-37 449	-87 970
Fev	-17 857	91 031	220 166	34 061	302 692	-234 869	27 828	13 234	49 331
Mar	80 448	241 627	450 431	6 192	557 883	-963 795	-5 606	6 332	9 674
Abr	317 520	191 734	312 957	38 327	544 310	-658 637	-37 898	-27 428	1 675
Mai	258 821	87 017	296 290	-15 303	-174 332	172 153	32 313	2 286	-59 857
Jun	512 977	1 064 732	115 413	15 908	410 923	-1 027 064	18 683	7 878	90 885
Jul	338 849	28 306	6 271	8 488	-28 291	166 155	12 784	1 805	-26 611
Ago	284 833	-71 829	-9 010	1 892	-168 118	-401 548	-26 050	-7 925	48 823
Set	151 305	-49 387	62 394	46 161	854 280	-348 113	-70 481	12 353	552
Out	226 955	40 543	-26 585	-19 983	60 764	-543 910	-4 425	-2 929	-48 167
Nov	22 319	105 627	145 017	6 032	345 143	-694 404	-25 670	239 737	-59 423
Dez	62 715	62 731	31 231	31 502	2 123 079	-34 736	16 578	-37 930	574 180
12									
Jan	172 585	1 004	75 208	-24 947	-255 342	-183 088	-1 222	-51 907	172 461
Fev	-464 471	16 660	-6 906	22 167	453 357	-200 200	5 479	29 291	-271 742
Mar	-388 897	12 816	44 847	18 716	310 409	-135 938	12 717	13 075	195 976
Abr	-1 037 324	60 638	155 758	3 250	191 191	52 598	1 906	25 238	-323 824
Mai	-519 375	79 595	41 153	10 296	666 610	198 209	20 202	22 374	-73 650
Jun	-485 972	-17 073	-205 981	878	853 360	945 047	-33 267	-64 141	207 079

(1) Investimento em países fora da área do euro, no caso dos ativos, e investimento com origem em países fora da área do euro, no caso dos passivos. Os valores dos passivos por zona económica e país de origem do investidor não residente são obtidos de acordo com a informação reportada diretamente ao Banco de Portugal, a qual na maioria das situações se refere ao primeiro tomador dos títulos. / Investment in non-euro area countries, for assets, and investment from non-euro area countries, for liabilities. The values of liabilities by economic area and country of origin of the non-resident investor are obtained accordingly with the information reported directly to the Banco de Portugal, which refers mainly to the first acquirer of the securities.

C.2.5 DERIVADOS FINANCEIROS^(a)
Por setor institucional do investidor residente
Valores líquidos

FINANCIAL DERIVATIVES^(a)
By institutional sector of the resident investor
Net figures

Fonte / Source: Banco de Portugal

10³ euros

	Total		Autoridades monetárias ⁽¹⁾		Administrações públicas ⁽¹⁾		Outras instituições financeiras monetárias ⁽¹⁾		Outros setores residentes	
	Ativos	Passivos	Ativos	Passivos	Ativos	Passivos	Ativos	Passivos	Ativos	Passivos
	Total		Monetary authorities ⁽¹⁾		General government ⁽¹⁾		Other monetary financial institutions ⁽¹⁾		Other resident sectors	
	Assets	Liabilities	Assets	Liabilities	Assets	Liabilities	Assets	Liabilities	Assets	Liabilities
	1=3+5+7+9	2=4+6+8+10	3	4	5	6	7	8	9	10
09	23 487 166	-23 327 876	58 083	-55 588	6 929 361	-6 836 435	13 815 315	-13 672 687	2 684 407	-2 763 166
10	25 323 454	-24 963 697	83 030	-92 289	11 720 011	-11 291 902	10 816 335	-11 012 347	2 704 078	-2 567 160
11	18 732 664	-18 281 998	74 155	-105 817	6 685 472	-6 468 921	9 714 417	-9 159 521	2 258 620	-2 547 739
11										
Jan	2 029 185	-1 962 927	6 896	-4 584	959 285	-991 254	800 457	-727 691	262 547	-239 399
Fev	2 030 936	-1 697 071	3 836	-4 200	911 861	-677 432	612 161	-521 024	503 078	-494 415
Mar	2 013 628	-1 542 634	7 499	-5 114	204 762	-169 240	1 561 381	-1 171 027	239 985	-197 253
Abr	832 154	-932 178	5 043	-7 443	61 110	-105 334	487 845	-561 356	278 156	-258 045
Mai	1 428 756	-1 398 959	7 424	-15 075	723 848	-665 840	613 062	-613 589	84 423	-104 455
Jun	1 887 297	-1 960 250	6 485	-9 279	761 830	-814 516	925 300	-968 020	193 682	-168 436
Jul	882 704	-1 200 165	5 321	-11 931	171 627	-316 882	605 831	-716 232	99 926	-155 329
Ago	1 139 649	-1 543 308	8 149	-17 175	191 525	-310 998	809 115	-829 317	130 860	-385 818
Set	2 354 237	-2 149 590	10 417	-13 286	1 112 328	-803 803	1 071 993	-1 147 094	159 499	-185 407
Out	1 775 782	-1 703 356	6 756	-6 560	950 294	-939 932	717 890	-652 303	100 841	-104 561
Nov	1 016 958	-933 248	5 015	-7 563	360 260	-387 053	560 392	-431 852	91 290	-106 780
Dez	1 341 379	-1 258 312	1 313	-3 607	276 742	-286 637	948 991	-820 225	114 332	-147 842
12										
Jan	885 070	-867 747	4 511	-5 069	200 271	-249 601	629 007	-540 687	51 281	-72 389
Fev	1 755 462	-1 651 728	5 083	-5 566	680 300	-548 688	438 929	-436 018	631 151	-661 456
Mar	1 016 543	-1 000 428	13 587	-12 648	214 128	-232 939	675 038	-598 475	113 791	-156 368
Abr	609 616	-738 241	5 955	-15 249	94 395	-209 354	448 023	-447 851	61 242	-65 787
Mai	1 210 827	-1 218 835	8 157	-24 710	711 802	-726 467	430 998	-387 986	59 869	-79 672
Jun	997 012	-1 142 422	16 314	-9 894	97 577	-180 825	738 284	-804 636	144 837	-147 068

(1) Sobre o conteúdo, ver notas no fim da publicação. / For information on coverage see notes at the end of this publication.

C.2.6.1 OUTRO INVESTIMENTO^(a)
Por setor institucional do investidor residente
Valores líquidos

OTHER INVESTMENT^(a)
By institutional sector of the resident investor
Net figures

Fonte / Source: Banco de Portugal

10³ euros

	Total		Autoridades monetárias ⁽¹⁾⁽²⁾		Administrações públicas ⁽¹⁾		Outras instituições financeiras monetárias ⁽¹⁾		Outros setores residentes	
	Ativos	Passivos	Ativos	Passivos	Ativos	Passivos	Ativos	Passivos	Ativos	Passivos
	Total		Monetary authorities ⁽¹⁾⁽²⁾		General government ⁽¹⁾		Other monetary financial institutions ⁽¹⁾		Other resident sectors	
	Assets	Liabilities	Assets	Liabilities	Assets	Liabilities	Assets	Liabilities	Assets	Liabilities
	1=3+5+7+9	2=4+6+8+10	3	4	5	6	7	8	9	10
09	-1 165 043	2 002 040	-1 066 774	4 471 658	106 084	651 271	-1 499 241	-3 962 772	1 294 889	841 882
10	-7 310 216	25 504 458	-212 033	36 551 561	126 215	-327 213	-1 783 778	-13 017 734	-5 440 620	2 297 844
11	843 302	12 857 520	1 289 065	1 012 907	-2 325 536	35 682 136	1 802 398	-24 687 925	77 374	850 402
11										
Jan	19 883	5 353 394	388 863	2 267 432	-173 832	55 303	-329 146	3 290 898	133 997	-260 240
Fev	1 802 044	-5 743 435	158 522	22 960	-136 383	20 270	1 471 349	-6 441 500	308 556	654 835
Mar	-790 703	753 244	-92 286	-1 895 774	-377 839	397 229	1 243 488	1 336 735	-1 564 066	915 053
Abr	-1 567 406	4 196 429	-388 086	8 527 818	-5 753	415 684	-608 945	-3 827 190	-564 622	-919 883
Mai	-2 158 713	2 630 198	193 162	-2 306 111	-2 387 837	7 496 063	-101 726	-2 685 151	137 689	125 397
Jun	1 838 732	807 779	-253 755	-9 278 800	682 304	11 931 118	1 517 459	-758 503	-107 276	-1 086 036
Jul	-1 071 845	1 923 620	99 038	4 686 529	60 145	38 699	-269 835	-2 626 458	-961 193	-175 149
Ago	1 780 737	241 340	-40 406	590 692	-15 980	-247 151	2 637 149	-464 459	-800 026	362 258
Set	-362 421	3 086 500	478 684	-5 300 921	4 256	11 179 836	-486 041	-2 893 651	-359 321	101 236
Out	1 283 480	-54 155	100 935	1 496 763	14 651	439 976	-456 308	-1 877 115	1 624 202	-113 779
Nov	-1 145 373	4 764 484	32 038	2 987 107	-10 380	209 880	-1 218 969	1 669 094	51 937	-101 597
Dez	1 214 887	-5 101 879	612 356	-784 789	21 112	3 745 229	-1 596 077	-9 410 627	2 177 497	1 348 307
12										
Jan	1 266 203	3 035 517	-495 726	1 682 456	167 132	4 260 847	1 695 888	-2 669 709	-101 090	-238 077
Fev	-1 883 350	4 969 261	710 659	1 332 569	-4 266	-195 258	-2 812 405	3 248 264	222 662	583 686
Mar	-1 370 057	6 568 987	-571 798	10 559 988	52 737	92 787	-1 719 197	-4 789 302	868 202	705 515
Abr	643 039	647 979	60 002	-5 728 658	-4 069	7 162 160	208 908	-424 170	378 198	-361 353
Mai	-2 357 890	199 031	-15 380	-6 120 056	25 824	7 696 810	-1 868 013	-849 442	-500 321	-528 281
Jun	-549 957	8 052 362	21 049	11 634 187	-1 477	-2 222	-794 096	-2 692 066	224 566	-887 536

(1) Sobre o conteúdo, ver notas no fim da publicação. / For information on coverage see notes at the end of this publication.

(2) A partir de janeiro de 1999, inclui os ativos e passivos face a residentes na área do euro ou denominados em euros, os quais deixaram de ser considerados "Ativos de reserva". / Since January 1999, it includes those assets and liabilities on euro area residents or denominated in euros, which can no longer be classified as "Reserve assets".

C.2.6.2 OUTRO INVESTIMENTO^(a)

Autoridades monetárias⁽¹⁾⁽²⁾ e administrações públicas⁽¹⁾, por prazo
Valores líquidos

OTHER INVESTMENT^(a)
Monetary authorities⁽¹⁾⁽²⁾ and general government⁽¹⁾, by maturity
Net figures

Fonte / Source: Banco de Portugal

10³ euros

	Autoridades monetárias				Administrações públicas			
	Ativos		Passivos		Ativos		Passivos	
	De longo prazo	De curto prazo	De longo prazo	De curto prazo	De longo prazo	De curto prazo	De longo prazo	De curto prazo
	Monetary authorities				General government			
Assets		Liabilities		Assets		Liabilities		
Long-term	Short-term	Long-term	Short-term	Long-term	Short-term	Long-term	Short-term	
1	2	3	4	5	6	7	8	
09	0	-1 066 774	0	4 471 658	9 622	96 462	804 913	-153 641
10	-87 520	-124 513	29 173	36 522 388	-570 222	696 437	-480 234	153 021
11	-29 173	1 318 239	-29 173	1 042 080	-660 151	-1 665 384	34 661 364	1 020 772
11 Jan	0	388 863	0	2 267 432	-173 330	-502	33 288	22 015
Fev	0	158 522	0	22 960	-111 848	-24 535	127 548	-107 278
Mar	0	-92 286	0	-1 895 774	-376 046	-1 793	288 168	109 061
Abr	0	-388 086	0	8 527 818	-1 866	-3 886	-282 847	698 531
Mai	0	193 162	0	-2 306 111	-3 146	-2 384 691	8 092 573	-596 510
Jun	0	-253 755	0	-9 278 800	-2 093	684 397	11 936 285	-5 167
Jul	0	99 038	0	4 686 529	14 467	45 677	-84 176	122 875
Ago	0	-40 406	0	590 692	-4 169	-11 811	30 744	-277 895
Set	0	478 684	0	-5 300 921	5 434	-1 178	10 940 933	238 903
Out	0	100 935	0	1 496 763	-526	15 177	683 544	-243 568
Nov	0	32 038	0	2 987 107	-1 758	-8 622	13 087	196 793
Dez	-29 173	641 529	-29 173	-755 616	-5 271	26 382	2 882 217	863 012
12 Jan	0	-495 726	0	1 682 456	-2 080	169 213	3 227 490	1 033 357
Fev	0	710 659	0	1 332 569	113	-4 379	-118 552	-76 706
Mar	0	-571 798	0	10 559 988	6 535	46 202	76 339	16 448
Abr	0	60 002	0	-5 728 658	-9 469	5 400	7 077 933	84 227
Mai	0	-15 380	0	-6 120 056	-423	26 247	7 805 428	-108 618
Jun	0	21 049	0	11 634 187	-1 877	401	-126 635	124 412

1) Sobre o conteúdo, ver notas no fim da publicação. / For information on coverage see notes at the end of this publication.

(2) A partir de janeiro de 1999, inclui os ativos e passivos face a residentes na área do euro ou denominados em euros, os quais deixaram de ser considerados "Ativos de reserva". / Since January 1999, it includes those assets and liabilities on euro area residents or denominated in euros, which can no longer be classified as "Reserve assets".

C.2.6.3 OUTRO INVESTIMENTO^(a)

Outras instituições financeiras monetárias⁽¹⁾ e outros setores residentes, por prazo
Valores líquidos

OTHER INVESTMENT^(a)
Other monetary financial institutions⁽¹⁾ and other resident sectors, by maturity
Net figures

Fonte / Source: Banco de Portugal

10³ euros

	Outras instituições financeiras monetárias				Outros setores residentes					
	Ativos		Passivos		Ativos		Passivos		Passivos	
	De longo prazo	De curto prazo	De longo prazo	De curto prazo	De longo prazo	De curto prazo	do qual: Créditos comerciais	De longo prazo	De curto prazo	do qual: Créditos comerciais
	Other monetary financial institutions				Other resident sectors					
Assets		Liabilities		Assets		Liabilities				
Long-term	Short-term	Long-term	Short-term	Short-term	Long-term	of wich: Trade credits	Short-term	Long-term	of wich: Trade credits	
1	2	3	4	5	6	7	8	9	10	
09	-6 172 710	4 673 468	-5 416 035	1 453 263	-101 861	1 396 750	-572 097	245 290	596 591	608 894
10	-1 359 634	-424 144	-9 616 787	-3 400 947	-2 003 913	-3 436 706	-797 913	1 139 407	1 158 437	1 266 924
11	-1 325 947	3 128 345	-5 495 626	-19 192 299	1 960 675	-1 883 301	-868 329	-1 224 519	2 074 921	1 305 250
11 Jan	-1 550 958	1 221 812	5 477 164	-2 186 265	-3 363	137 360	466 566	90 624	-350 864	-279 343
Fev	217 279	1 254 070	-1 569 156	-4 872 344	-3 011	311 567	-93 307	96 554	558 282	569 951
Mar	-1 624 213	2 867 702	1 240 458	96 277	-4 327	-1 559 739	-829 893	-874 155	1 789 208	1 245 903
Abr	-365 004	-243 941	-719 370	-3 107 819	-900	-563 723	-354 249	-68 993	-850 891	-461 272
Mai	397 840	-499 566	-1 708 518	-976 633	-4 774	142 463	-269 253	93 739	31 657	29 174
Jun	-533 825	2 051 284	-2 257 747	1 499 245	-33 003	-74 273	307 686	-390 297	-695 739	-634 607
Jul	422 522	-692 357	-1 317 558	-1 308 900	-2 003	-959 190	-434 355	5 329	-180 478	-185 595
Ago	-252 786	2 889 935	874 463	-1 338 922	-1 255	-798 771	-253 200	-32 750	395 008	435 794
Set	751 372	-1 237 413	-1 366 594	-1 527 058	-1 089	-358 232	59 191	-121 114	222 351	192 491
Out	558 155	-1 014 463	-111 092	-1 766 023	1 998 883	-374 681	-473 062	-30 629	-83 151	-115 318
Nov	44 494	-1 263 463	-555 039	2 224 134	8 644	43 293	349 573	126 369	-227 966	-249 082
Dez	609 178	-2 205 255	-3 482 637	-5 927 990	6 873	2 170 624	655 973	-119 197	1 467 505	757 153
12 Jan	245 905	1 449 983	719 486	-3 389 196	-1 174	-99 916	-161 995	33 032	-271 109	-241 700
Fev	447 088	-3 259 493	-295 541	3 543 805	-186	222 848	-246 108	109 393	474 293	291 841
Mar	-162 860	-1 556 337	-892 742	-3 896 560	-1 123	869 325	-110 842	-143 856	849 371	798 914
Abr	-1 609 013	1 817 921	-311 592	-112 579	-1 673	379 872	183 786	73 728	-435 081	-394 317
Mai	574 325	-2 442 338	-460 592	-388 850	-2 815	-497 506	-7 678	119 116	-647 397	74 576
Jun	-428 793	-365 303	-1 501 706	-1 190 360	-1 779	226 345	-828 083	-300 555	-586 981	-582 784

(1) Sobre o conteúdo, ver notas no fim da publicação. / For information on coverage see notes at the end of this publication.

Fonte / Source: Banco de Portugal

10³ euros

	Total	Ouro monetário	Direitos de saque especiais	Posição de reserva no FMI	Ativos cambiais ⁽²⁾				Outros ativos	
					Total	Numerário e depósitos	Títulos	Derivados financeiros		
					Total	Currency and deposits	Securities	Financial derivatives		
	1=2+3+4+5+9	2	3	4	5=6+7+8	6	7	8	9	
09	80 485	0	11 468	-115 746	184 763	-4 662	189 115	310	0	
10	-997 948	0	-12 161	-22 501	-963 286	-45 354	-910 115	-7 818	0	
11	1 210 916	0	45 699	-45 581	1 210 797	195 421	1 016 309	-933	0	
11	Jan	-60 139	0	1 597	1	-61 737	-50 109	-11 655	27	0
	Fev	-30 998	0	-237	1	-30 761	73 641	-103 837	-565	0
	Mar	-208 135	0	45 537	-45 541	-208 131	-191 805	-15 931	-395	0
	Abr	431 774	0	2	-3	431 776	11 551	420 225	0	0
	Mai	121 819	0	-264	0	122 082	114 536	7 546	0	0
	Jun	101 081	0	0	-6	101 087	46 030	55 057	0	0
	Jul	392 071	0	-0	0	392 071	79 296	312 775	0	0
	Ago	-16 250	0	-390	1	-15 861	-26 377	10 517	0	0
	Set	118 304	0	-0	-5	118 309	122 404	-4 095	0	0
	Out	-21 048	0	-2	-20	-21 026	-6 237	-14 789	0	0
	Nov	62 735	0	-531	-5	63 270	-17 993	81 264	0	0
	Dez	319 701	0	-12	-4	319 718	40 484	279 233	0	0
12	Jan	3 053	0	0	-10	3 062	-12 295	15 358	0	0
	Fev	-26 310	0	-139	1	-26 172	8 433	-34 605	0	0
	Mar	-21 938	0	0	-10	-21 928	483	-22 411	0	0
	Abr	-37 288	0	-0	-9	-37 278	-37 169	-109	0	0
	Mai	-61 035	0	340	1	-61 376	-60 955	-421	0	0
	Jun	-56 946	0	0	-2	-56 944	2 203	-59 147	0	0

(1) A partir de janeiro de 1999 são considerados ativos de reserva apenas os ativos do Banco de Portugal face a não residentes da área do euro e denominados em moedas de países fora desta área, havendo lugar a uma quebra de série. / From January 1999 onwards, reserve assets include only Banco de Portugal claims on non-euro area residents denominated in non-euro area currencies, thus implying a break in the series.

(2) A partir de janeiro 1999, inclui apenas os ativos sobre não residentes na área do euro em moedas de países fora da área do euro. / From January 1999 onwards, includes only assets on non-euro area residents in non-euro area currencies.

Fonte / Source: Banco de Portugal

10⁶ euros

	Séries no Quadro/Coluna	2009	2010	2011	Jun 2011	Jun 2012	
	Time series in Table/Column	2009	2010	2011	Jun 2011	Jun 2012	
	1	2	3	4	5	6	
1 Posição de investimento internacional.....	C.3.1/1	-186 365.4	-185 199.4	-179 491.1	-181 786.4	-184 037.9	International investment position.....
2 Ativos.....		308 739.7	321 872.6	290 815.0	305 206.1	288 049.3	Assets.....
3 Investimento direto de Portugal no exterior ⁽¹⁾	C.3.1/3	47 529.8	49 941.7	52 593.9	54 478.4	51 269.2	Portuguese direct investment abroad ⁽¹⁾
4 Outras instituições financeiras monetárias ⁽²⁾	C.3.2/2	6 023.5	9 252.6	9 265.2	9 465.0	9 426.8	Other monetary financial institutions ⁽²⁾
5 Outros setores residentes.....	C.3.2/3	41 506.2	40 689.1	43 328.7	45 013.4	41 842.3	Other resident sectors.....
6 Investimento de carteira.....	C.3.1/6	146 247.4	145 796.6	114 226.5	126 613.1	108 624.7	Portfolio investment.....
7 Ações e outras participações.....		26 699.0	27 234.7	21 433.9	24 684.5	20 315.9	Shares and other equity.....
8 Autoridades monetárias ⁽²⁾	C.3.3.1/2	0.0	0.0	0.0	0.0	0.0	Monetary authorities ⁽²⁾
9 Administrações públicas ⁽²⁾	C.3.3.1/3	1 757.9	2 278.8	1 949.3	2 155.1	1 471.1	General government ⁽²⁾
10 Outras instituições financeiras monetárias ⁽²⁾	C.3.3.1/4	5 015.4	4 169.6	4 014.1	4 240.9	4 557.4	Other monetary financial institutions ⁽²⁾
11 Outros setores residentes.....	C.3.3.1/5	19 925.7	20 786.3	15 470.5	18 288.5	14 287.4	Other resident sectors.....
12 Obrigações e outros títulos de dívida de longo prazo.....		116 840.7	112 541.3	83 223.0	91 393.5	79 770.5	Long-term debt securities.....
13 Autoridades monetárias.....	C.3.3.1/6	13 349.2	17 039.5	14 421.6	10 977.7	16 412.6	Monetary authorities.....
14 Administrações públicas.....	C.3.3.1/7	1 772.8	1 691.1	2 145.4	1 367.9	3 078.3	General government.....
15 Outras instituições financeiras monetárias.....	C.3.3.1/8	41 857.2	39 521.2	26 948.8	33 121.6	21 112.1	Other monetary financial institutions.....
16 Outros setores residentes.....	C.3.3.1/9	59 861.5	54 289.5	39 707.3	45 926.3	39 167.5	Other resident sectors.....
17 Títulos de dívida de curto prazo.....		2 707.7	6 020.6	9 569.6	10 535.1	8 538.2	Short-term debt securities.....
18 Autoridades monetárias.....	C.3.3.1/10	240.0	111.4	3 528.3	4 190.0	941.1	Monetary authorities.....
19 Administrações públicas.....	C.3.3.1/11	4.9	4.9	4.9	4.9	4.9	General government.....
20 Outras instituições financeiras monetárias.....	C.3.3.1/12	455.9	3 220.5	2 557.3	3 187.1	3 196.6	Other monetary financial institutions.....
21 Outros setores residentes.....	C.3.3.1/13	2 006.9	2 683.9	3 479.1	3 153.1	4 395.6	Other resident sectors.....
22 Derivados financeiros ⁽³⁾	C.3.1/8	-443.7	-1 130.9	-2 399.7	-1 865.9	-2 936.5	Financial derivatives ⁽³⁾
23 Autoridades monetárias.....	C.3.4/2	3.2	1.0	0.0	-0.0	1.1	Monetary authorities.....
24 Administrações públicas.....	C.3.4/3	-47.1	111.9	408.2	-51.5	662.0	General government.....
25 Outras instituições financeiras monetárias.....	C.3.4/4	-382.2	-1 146.1	-2 756.0	-1 749.8	-3 613.1	Other monetary financial institutions.....
26 Outros setores residentes.....	C.3.4/5	-17.6	-97.6	-52.0	-64.6	13.6	Other resident sectors.....
27 Outro investimento.....	C.3.1/10	104 309.9	111 547.7	109 904.0	110 901.6	114 001.9	Other investment.....
28 Autoridades monetárias.....	C.3.5.1/3	2 573.4	2 869.4	1 537.7	2 846.3	1 828.3	Monetary authorities.....
29 Administrações públicas.....	C.3.1/5	4 319.8	4 330.7	6 719.2	6 605.0	6 523.4	General government.....
30 Outras instituições financeiras monetárias.....	C.3.1/7	62 400.5	64 313.9	62 755.9	60 274.0	68 166.5	Other monetary financial institutions.....
31 Outros setores residentes.....	C.3.1/9	35 016.2	40 033.7	38 891.1	41 176.3	37 483.8	Other resident sectors.....
32 Ativos de reserva.....	C.3.1/12	11 096.3	15 717.5	16 490.4	15 079.0	17 090.1	Reserve assets.....
33 Ouro monetário.....	C.3.6/2	9 424.5	12 979.5	14 964.2	12 830.8	15 330.1	Monetary gold.....
34 Direitos de saque especiais.....	C.3.6/3	907.1	964.3	940.5	876.2	955.3	Special drawing rights.....
35 Posição de reserva no FMI.....	C.3.6/4	234.1	267.4	322.4	300.7	327.6	Reserve position in the IMF.....
36 Ativos cambiais.....	C.3.6/5	530.6	1 506.3	263.3	1 071.3	477.0	Foreign exchange.....
37 Outros ativos.....	C.3.6/14	0.0	0.0	0.0	0.0	0.0	Other assets.....
38 Passivos.....		495 105.1	507 072.1	470 306.1	486 992.5	472 087.1	Liabilities.....
39 Investimento direto do exterior em Portugal ⁽¹⁾	C.3.1/4	79 626.3	83 584.8	84 307.9	87 021.0	82 337.7	Foreign direct investment in Portugal ⁽¹⁾
40 Outras instituições financeiras monetárias.....	C.3.2/9	3 022.3	3 121.2	2 729.4	3 253.0	2 839.1	Other monetary financial institutions.....
41 Outros setores residentes.....	C.3.2/10	76 604.0	80 463.6	81 578.5	83 768.0	79 498.6	Other resident sectors.....
42 Investimento de carteira.....	C.3.1/7	217 047.1	197 857.6	146 578.5	167 904.1	126 001.8	Portfolio investment.....
43 Ações e outras participações.....		49 687.7	47 126.9	34 355.2	41 382.4	26 954.5	Shares and other equity.....
44 Outras instituições financeiras monetárias.....	C.3.3.2/2	3 044.3	1 620.2	573.3	1 438.3	930.3	Other monetary financial institutions.....
45 Outros setores residentes.....	C.3.3.2/3	46 643.4	45 506.7	33 781.9	39 944.1	26 024.2	Other resident sectors.....
46 Obrigações e outros títulos de dívida de longo prazo.....		141 737.8	131 086.1	99 113.0	108 354.0	85 405.0	Long-term debt securities.....
47 Autoridades monetárias.....	C.3.3.2/4	0.0	0.0	0.0	0.0	0.0	Monetary authorities.....
48 Administrações públicas.....	C.3.3.2/5	83 201.0	77 336.6	52 911.1	58 697.1	51 953.1	General government.....
49 Outras instituições financeiras monetárias.....	C.3.3.2/8	44 424.3	38 828.3	29 096.2	34 018.4	17 305.4	Other monetary financial institutions.....
50 Outros setores residentes.....	C.3.3.2/9	14 112.6	14 921.3	17 105.7	15 638.5	16 146.6	Other resident sectors.....
51 Títulos de dívida de curto prazo.....		25 621.5	19 644.6	13 110.3	18 167.7	13 642.3	Short-term debt securities.....
52 Autoridades monetárias.....	C.3.3.2/10	0.0	0.0	0.0	0.0	0.0	Monetary authorities.....
53 Administrações públicas.....	C.3.3.2/11	16 737.8	10 624.5	1 291.5	6 580.0	207.1	General government.....
54 Outras instituições financeiras monetárias.....	C.3.3.2/14	1 188.2	360.8	23.0	122.7	1 331.3	Other monetary financial institutions.....
55 Outros setores residentes.....	C.3.3.2/15	7 695.5	8 659.3	11 795.8	11 465.0	12 104.0	Other resident sectors.....
56 Outro investimento.....	C.3.1/11	198 431.7	225 629.7	239 419.8	232 067.4	263 747.6	Other investment.....
57 Autoridades monetárias.....	C.3.5.1/4	23 440.1	59 970.8	60 952.6	57 317.4	74 353.3	Monetary authorities.....
58 Administrações públicas.....	C.3.5.1/6	8 628.2	8 296.2	44 492.0	28 539.6	63 868.7	General government.....
59 Outras instituições financeiras monetárias.....	C.3.5.1/8	141 584.0	130 140.5	105 818.5	119 546.8	98 080.3	Other monetary financial institutions.....
60 Outros setores residentes.....	C.3.5.1/10	24 779.4	27 222.1	28 156.7	26 663.6	27 445.3	Other resident sectors.....

(1) Inclui investimento imobiliário. / Includes real estate investment.

(2) Sobre o conteúdo, ver notas no fim da publicação. / For information on coverage see notes at the end of this publication.

(3) Valores líquidos. / Net figures.

C.3.1 POSIÇÃO DE INVESTIMENTO INTERNACIONAL
Principais componentes

INTERNATIONAL INVESTMENT POSITION
Main items

10⁶ euros

Fonte / Source: Banco de Portugal

	Total	Investimento direto ⁽¹⁾						Investimento de carteira			Derivados financeiros ⁽²⁾	Outro investimento ⁽³⁾			Ativos de reserva
		Total	De Portugal no exterior	Do exterior em Portugal	do qual: excluindo empresas localizadas nas zonas francas da Madeira e dos Açores			Total	Ativos	Passivos		Total	Ativos	Passivos	
					Total	De Portugal no exterior	Do exterior em Portugal								
					1=2+8+11+12+15	2=3-4	3								
08 Mar	-149 758.9	-30 156.6	46 018.5	76 175.2	-28 194.5	31 561.9	59 756.4	-38 401.6	125 322.7	163 724.3	188.6	-89 671.9	117 355.7	207 027.6	8 282.7
Jun	-150 758.7	-29 363.5	45 988.9	75 352.4	-27 446.3	31 167.1	58 613.5	-43 230.5	126 980.0	170 210.6	119.4	-86 577.8	122 136.8	208 714.6	8 293.9
Set	-156 626.9	-27 922.6	46 168.8	74 091.4	-25 954.9	31 042.6	56 997.5	-50 532.9	124 833.0	175 365.8	132.4	-87 002.1	120 670.9	207 673.0	8 698.3
Dez	-165 331.2	-26 560.1	45 272.7	71 832.8	-21 853.0	30 805.3	52 658.3	-54 182.2	126 713.3	180 895.5	162.9	-93 336.5	104 188.8	197 525.2	8 584.7
09 Mar	-171 401.5	-28 037.0	46 624.2	74 661.2	-22 851.9	30 973.3	53 825.2	-61 322.2	128 770.0	190 092.1	-195.8	-91 246.0	105 315.6	196 561.6	9 399.4
Jun	-178 230.6	-29 830.0	47 214.3	77 044.3	-24 422.1	31 363.4	55 785.5	-68 386.4	135 789.3	204 175.7	-401.7	-88 603.3	102 191.3	190 794.6	8 990.8
Set	-183 313.1	-32 046.6	46 727.9	78 774.5	-26 085.8	31 336.6	57 422.4	-64 238.7	145 915.1	210 153.9	-529.3	-96 537.0	99 570.0	196 107.0	10 038.5
Dez	-186 365.4	-32 096.5	47 529.8	79 626.3	-25 612.8	32 502.6	58 115.4	-70 799.7	146 247.4	217 047.1	-443.7	-94 121.7	104 309.9	198 431.7	11 096.3
10 Mar	-186 049.0	-31 722.4	50 174.2	81 896.6	-27 978.5	34 547.0	62 525.5	-64 403.8	158 498.6	222 902.4	-628.3	-101 385.4	109 399.4	210 784.8	12 091.0
Jun	-184 201.5	-30 523.2	51 366.2	81 889.3	-26 719.1	35 844.1	62 563.2	-46 077.1	154 922.3	200 999.4	-889.5	-121 637.8	112 680.6	234 318.5	14 926.0
Set	-183 386.4	-33 084.7	50 639.9	83 724.6	-29 210.6	35 324.0	64 534.6	-48 876.0	151 920.5	200 796.5	-1 508.5	-114 598.8	114 658.9	229 257.7	14 701.6
Dez	-185 199.4	-33 643.0	49 941.7	83 584.8	-29 245.5	35 525.1	64 770.6	-52 061.0	145 796.6	197 857.6	-1 130.9	-114 082.0	111 547.7	225 629.7	15 717.5
11 Mar	-184 852.6	-30 977.9	54 017.2	84 995.1	-26 270.7	39 775.9	66 046.6	-52 136.7	135 859.0	187 995.7	-1 562.4	-115 488.2	109 329.1	224 817.3	15 312.6
Jun	-181 786.4	-32 542.6	54 478.4	87 021.0	-27 767.6	40 168.8	67 936.4	-41 291.0	126 613.1	167 904.1	-1 865.9	-121 165.8	110 901.6	232 067.4	15 079.0
Set	-179 172.4	-30 414.2	54 783.4	85 197.7	-26 228.2	39 773.9	66 002.0	-35 124.0	121 641.2	156 765.3	-2 300.0	-128 020.5	110 766.7	238 787.2	16 686.3
Dez	-179 491.1	-31 714.0	52 593.9	84 307.9	-25 689.5	44 088.9	69 778.4	-32 352.0	114 226.5	146 578.5	-2 399.7	-129 515.8	109 904.0	239 419.8	16 490.4
12 Mar	-180 195.4	-31 069.5	50 983.4	82 052.9	-25 385.8	46 271.0	71 656.8	-21 387.8	116 886.7	138 274.5	-2 741.4	-141 823.3	111 427.4	253 250.7	16 826.6
Jun	-184 037.9	-31 068.6	51 269.2	82 337.7	-25 391.4	46 492.6	71 883.9	-17 377.1	108 624.7	126 001.8	-2 936.5	-149 745.8	114 001.9	263 747.6	17 090.1

(1) Estimativas trimestrais calculadas pelo Banco de Portugal com base na acumulação de fluxos mensais e nos últimos dados anuais obtidos através dos inquéritos ao investimento direto. Inclui investimento imobiliário. / Quarterly estimates by Banco de Portugal based on the available monthly figures on transactions and on the available annual figures obtained from the direct investment surveys. Includes real estate investment.
 (2) Valores líquidos. / Net figures.
 (3) Inclui, em algumas componentes, estimativas trimestrais calculadas pelo Banco de Portugal com base na acumulação de fluxos mensais. / For some items includes estimates by Banco de Portugal based on accumulation of monthly flows.

C.3.2 INVESTIMENTO DIRETO⁽¹⁾
Por setor institucional da empresa residente e tipo de operação
Posições em fim de período

DIRECT INVESTMENT⁽¹⁾
By institutional sector of the resident company and type of operation
End-of-period positions

10⁶ euros

Fonte / Source: Banco de Portugal

	Total	De Portugal no exterior						Do exterior em Portugal									
		Por setor institucional		Por tipo de operação				Total	Por setor institucional		Por tipo de operação						
		Outras instituições financeiras monetárias	Outros setores	No capital de empresas e lucros reinvestidos		Outros capitais			Outras instituições financeiras monetárias	Outros setores	No capital de empresas e lucros reinvestidos		Outros capitais				
				Disponibilidades sobre afiliadas	Responsabilidades face a afiliadas	Disponibilidades sobre afiliadas	Responsabilidades face a afiliadas				Disponibilidades sobre investidores diretos	Responsabilidades face a investidores diretos	Disponibilidades sobre investidores diretos	Responsabilidades face a investidores diretos			
Portuguese investment abroad														Foreign investment in Portugal			
	Total	By institutional sector		By type of operation				Total	By institutional sector		By type of operation						
		Other monetary financial institutions	Other sectors	Equity capital and reinvested earnings		Other capital			Other monetary financial institutions	Other sectors	Equity capital and reinvested earnings		Other capital				
				Claims on affiliated enterprises	Liabilities to affiliated enterprises	Claims on affiliated enterprises	Liabilities to affiliated enterprises				Claims on direct investors	Liabilities to direct investors	Claims on direct investors	Liabilities to direct investors			
1=2+3+4+5+6+7	2	3	4	5	6	7	8=9+10=11+12-13+14	9	10	11	12	13	14				
08 Mar	46 018.5	4 198.0	41 820.5	39 994.4	0.0	7 322.5	1 298.4	76 175.2	2 777.6	73 397.6	0.0	69 371.3	5 784.5	12 588.3			
Jun	45 988.9	4 233.2	41 755.8	40 149.9	0.0	7 191.9	1 352.9	75 352.4	2 574.0	72 778.4	0.0	68 138.3	5 917.5	13 131.6			
Set	46 168.8	4 399.2	41 769.6	40 767.8	0.0	6 795.2	1 394.2	74 091.4	2 465.6	71 625.8	0.0	66 705.3	6 032.1	13 418.2			
Dez	45 272.7	7 507.3	37 765.4	39 946.2	0.0	7 136.3	1 809.8	71 832.8	2 711.2	69 121.6	0.0	65 155.0	6 688.0	13 365.9			
09 Mar	46 624.2	6 731.7	39 892.6	41 107.1	0.0	7 220.4	1 703.2	74 661.2	2 575.7	72 085.5	0.0	67 808.1	6 991.1	13 844.2			
Jun	47 214.3	6 275.5	40 938.9	41 755.2	0.0	7 224.1	1 765.0	77 044.3	2 828.2	74 216.1	0.1	69 618.4	7 499.0	14 925.0			
Set	46 727.9	5 843.0	40 884.9	41 450.0	0.0	7 131.4	1 853.4	78 774.5	2 976.2	75 798.3	0.1	71 399.3	8 154.6	15 529.8			
Dez	47 529.8	6 023.5	41 506.2	42 197.6	0.0	6 881.0	1 548.9	79 626.3	3 022.3	76 604.0	0.1	72 584.3	8 511.1	15 553.2			
10 Mar	50 174.2	6 766.3	43 407.9	44 376.1	0.0	7 541.0	1 742.9	81 896.6	2 927.5	78 969.1	0.1	74 828.7	8 434.9	15 502.9			
Jun	51 366.2	7 129.6	44 236.5	45 088.2	0.0	7 952.1	1 674.2	81 889.3	2 748.9	79 140.4	0.0	74 564.7	8 843.2	16 167.8			
Set	50 639.9	8 750.0	41 889.9	43 747.0	0.0	8 314.8	1 421.8	83 724.6	3 087.0	80 637.6	0.0	75 959.2	9 073.4	16 838.9			
Dez	49 941.7	9 252.6	40 689.1	42 758.5	0.0	8 139.3	956.0	83 584.8	3 121.2	80 463.6	0.0	77 114.7	10 856.0	17 326.1			
11 Mar	54 017.2	9 462.0	44 555.2	45 898.9	0.0	9 091.3	973.0	84 995.1	3 273.9	81 721.2	2.0	78 355.0	11 117.6	17 759.7			
Jun	54 478.4	9 465.0	45 013.4	45 762.6	0.0	9 736.9	1 021.1	87 021.0	3 253.0	83 768.0	2.0	80 112.8	11 420.8	18 331.0			
Set	54 783.4	9 354.0	45 429.5	46 092.2	0.0	9 801.6	1 110.4	85 197.7	2 862.4	82 335.2	2.0	78 060.3	12 011.4	19 150.8			
Dez	52 593.9	9 265.2	43 328.7	39 512.0	0.0	14 436.1	1 354.2	84 307.9	2 729.4	81 578.5	2.0	77 125.5	12 489.7	19 674.1			
12 Mar	50 983.4	9 569.9	41 413.5	37 198.7	3.8	15 423.4	1 634.9	82 052.9	2 745.9	79 307.0	2.1	71 315.1	10 116.2	20 856.0			
Jun	51 269.2	9 426.8	41 842.3	37 118.1	4.2	15 719.2	1 563.9	82 337.7	2 839.1	79 498.6	2.1	71 446.5	10 622.7	21 516.0			

(1) Estimativas trimestrais calculadas pelo Banco de Portugal com base na acumulação de fluxos mensais e nos últimos dados anuais obtidos através dos inquéritos ao investimento direto. Inclui investimento imobiliário. / Quarterly estimates by Banco de Portugal based on the available monthly figures on transactions and on the available annual figures obtained from the direct investment surveys. Includes real estate investment.

C.3.3.1 INVESTIMENTO DE CARTEIRA - ATIVOS
Por tipo de instrumento e por setor institucional do investidor residente
Posições em fim de período

PORTFOLIO INVESTMENT - ASSETS
By type of instrument and institutional sector of the resident investor
End-of-period positions

Fonte / Source: Banco de Portugal

10⁶ euros

	Total	Ações e outras participações ⁽¹⁾				Obrigações e outros títulos de dívida de longo prazo ⁽²⁾				Títulos de dívida de curto prazo ⁽³⁾			
		Autoridades monetárias ⁽⁴⁾⁽⁵⁾	Administrações públicas ⁽⁴⁾	Outras instituições financeiras monetárias ⁽⁴⁾	Outros setores residentes	Autoridades monetárias ⁽⁴⁾⁽⁵⁾	Administrações públicas ⁽⁴⁾	Outras instituições financeiras monetárias ⁽⁴⁾	Outros setores residentes	Autoridades monetárias ⁽⁴⁾⁽⁵⁾	Administrações públicas ⁽⁴⁾	Outras instituições financeiras monetárias ⁽⁴⁾	Outros setores residentes
		Shares and other equity ⁽¹⁾				Long-term debt securities ⁽²⁾				Short-term debt securities ⁽³⁾			
	Monetary authorities ⁽⁴⁾⁽⁵⁾	General government ⁽⁴⁾	Other monetary financial institutions ⁽⁴⁾	Other resident sectors	Monetary authorities ⁽⁴⁾⁽⁵⁾	General government ⁽⁴⁾	Other monetary financial institutions ⁽⁴⁾	Other resident sectors	Monetary authorities ⁽⁴⁾⁽⁵⁾	General government ⁽⁴⁾	Other monetary financial institutions ⁽⁴⁾	Other resident sectors	
	1=2+...+13	2	3	4	5	6	7	8	9	10	11	12	13
08 Mar	125 322.7	0.0	605.9	4 933.7	25 423.0	6 622.4	1 961.5	20 013.3	61 779.7	2 454.8	6.1	646.6	875.9
Jun	126 980.0	0.0	895.5	4 863.9	25 538.3	6 565.2	1 901.0	22 277.8	60 887.7	1 890.1	523.1	625.5	1 011.8
Set	124 833.0	0.0	1 733.3	4 505.6	21 799.5	7 271.1	1 663.8	25 426.0	59 070.5	1 478.4	9.7	648.2	1 226.9
Dez	126 713.3	0.0	1 529.6	4 360.8	17 387.5	11 956.5	1 458.7	31 824.4	53 982.1	1 688.2	9.7	1 029.7	1 485.9
09 Mar	128 770.0	0.0	1 636.2	4 053.7	15 411.5	13 513.8	1 576.1	35 018.9	53 058.3	1 166.8	4.9	1 033.0	2 296.6
Jun	135 789.3	0.0	1 584.2	4 537.0	17 195.1	13 712.2	2 017.6	37 606.8	55 236.1	1 292.4	9.2	637.0	1 961.7
Set	145 915.1	0.0	1 638.6	4 620.1	18 860.5	13 855.8	2 195.8	42 001.9	59 186.4	408.3	4.9	1 139.1	2 003.7
Dez	146 247.4	0.0	1 757.9	5 015.4	19 925.7	13 349.2	1 772.8	41 857.2	59 861.5	240.0	4.9	455.9	2 006.9
10 Mar	158 498.6	0.0	2 169.5	5 133.1	21 116.4	16 134.8	1 483.3	46 528.7	61 862.5	26.9	104.9	2 084.0	1 854.6
Jun	154 922.3	0.0	1 877.4	4 820.4	20 307.5	17 755.8	1 929.1	45 388.9	59 432.5	49.9	4.9	1 319.9	2 036.1
Set	151 920.5	0.0	1 830.2	4 403.3	20 759.6	18 117.4	1 665.1	42 286.0	58 159.4	34.6	4.9	2 117.2	2 542.7
Dez	145 796.6	0.0	2 278.8	4 169.6	20 786.3	17 039.5	1 691.1	39 521.2	54 289.5	111.4	4.9	3 220.5	2 683.9
11 Mar	135 859.0	0.0	1 868.7	4 256.5	20 288.3	16 255.7	1 830.8	34 281.7	50 546.4	1 422.0	4.9	2 526.8	2 577.2
Jun	126 613.1	0.0	2 155.1	4 240.9	18 288.5	10 977.7	1 367.9	33 121.6	45 926.3	4 190.0	4.9	3 187.1	3 153.1
Set	121 641.2	0.0	2 072.2	4 341.3	15 891.2	13 603.3	1 661.3	30 726.6	43 142.7	3 480.6	4.9	2 964.6	3 752.1
Dez	114 226.5	0.0	1 949.3	4 014.1	15 470.5	14 421.6	2 145.4	26 948.8	39 707.3	3 528.3	4.9	2 557.3	3 479.6
12 Mar	116 886.7	0.0	1 468.0	4 497.9	15 768.4	17 423.5	2 663.3	26 653.9	40 075.1	1 488.3	4.9	3 233.9	3 609.4
Jun	108 624.7	0.0	1 471.1	4 557.4	14 267.4	16 412.6	3 078.3	21 112.1	39 167.5	941.1	4.9	3 196.6	4 395.6

(1) Inclui, nomeadamente, ações, unidades de participação em fundos de investimento e outros títulos de participação no capital, como os "Depositary receipts". / Includes, namely, shares, stocks, investment trust units and other participation or similar documents, such as "Depositary receipts".

(2) Inclui obrigações e outros títulos de dívida pública ou privada, tais como, certificados de depósito de prazo superior a um ano, títulos de participação e outros títulos de dívida de prazo superior a um ano. / Includes bonds and notes and public or private debt securities, such as negotiable certificates of deposit with maturities of more than one year, participation certificates and other securities with maturities of more than one year.

(3) Inclui, nomeadamente, bilhetes do Tesouro, papel comercial, certificados de depósito não superior a um ano e outros títulos de prazo não superior a um ano. / Includes, namely, Treasury bills, commercial paper, negotiable certificates of deposit with original maturities of one year or less and other securities with maturities of one year or less.

(4) Sobre o conteúdo, ver notas no fim da publicação. / For information on coverage see notes at the end of this publication.

(5) A partir de janeiro de 1999, inclui as aplicações em títulos em euros ou emitidos por residentes na área do euro, as quais deixaram de ser consideradas "Ativos de reserva". / Since January 1999 it includes transactions on securities denominated in euros or issued by euro area residents, which can no longer be classified as "Reserve assets".

C.3.3.2 INVESTIMENTO DE CARTEIRA - PASSIVOS
Por tipo de instrumento e por setor institucional do emiteente residente
Posições em fim de período

PORTFOLIO INVESTMENT - LIABILITIES
By type of instrument and institutional sector of the resident issuer
End-of-period positions

Fonte / Source: Banco de Portugal

10⁶ euros

	Total	Ações e outras participações ⁽¹⁾				Obrigações e outros títulos de dívida de longo prazo ⁽²⁾				Títulos de dívida de curto prazo ⁽³⁾			
		Outras instituições financeiras monetárias ⁽⁴⁾	Outros setores residentes	Autoridades monetárias ⁽⁴⁾	Administrações públicas ⁽⁴⁾	Outras instituições financeiras monetárias ⁽⁴⁾	Outros setores residentes	Autoridades monetárias ⁽⁴⁾	Administrações públicas ⁽⁴⁾	Outras instituições financeiras monetárias ⁽⁴⁾	Outros setores residentes		
		Shares and other equity ⁽¹⁾				Long-term debt securities ⁽²⁾				Short-term debt securities ⁽³⁾			
	Other monetary financial institutions ⁽⁴⁾	Other resident sectors	Monetary authorities ⁽⁴⁾	General government ⁽⁴⁾	Other monetary financial institutions ⁽⁴⁾	Other resident sectors	Monetary authorities ⁽⁴⁾	General government ⁽⁴⁾	Other monetary financial institutions ⁽⁴⁾	Other resident sectors			
	1=2+...+11	2	3	4	5	6	7	8	9	10	11		
08 Mar	163 724.3	5 547.1	39 868.3	0.0	73 466.4	18 647.2	13 520.8	0.0	6 275.0	329.4	6 070.0		
Jun	170 210.6	5 176.4	37 598.2	0.0	70 802.2	24 338.9	13 844.7	0.0	8 076.5	2 679.9	7 693.6		
Set	175 365.8	4 434.1	38 397.7	0.0	71 609.9	27 013.1	13 517.4	0.0	10 385.7	2 445.1	7 562.7		
Dez	180 895.5	3 371.2	38 626.4	0.0	76 189.1	27 041.5	14 041.9	0.0	13 405.6	1 665.8	6 554.1		
09 Mar	190 092.1	1 854.1	42 618.6	0.0	81 737.3	30 080.3	13 987.7	0.0	10 997.6	1 765.9	7 050.8		
Jun	204 175.7	2 372.0	44 831.5	0.0	85 057.7	36 347.0	14 621.9	0.0	12 835.1	143.2	7 967.2		
Set	210 153.9	3 489.2	47 458.8	0.0	82 367.9	40 026.8	14 622.4	0.0	13 599.0	687.3	7 902.6		
Dez	217 047.1	3 044.3	46 643.4	0.0	83 201.0	44 424.3	14 112.6	0.0	16 737.8	1 188.2	7 695.5		
10 Mar	222 902.4	2 657.1	47 326.9	0.0	86 018.6	47 135.9	13 666.3	0.0	14 130.9	3 803.1	8 163.6		
Jun	200 999.4	2 138.0	44 062.0	0.0	75 955.3	41 170.4	13 303.9	0.0	12 833.9	2 576.7	8 959.2		
Set	200 796.5	1 703.8	45 462.3	0.0	79 232.4	38 697.8	14 373.0	0.0	12 104.8	486.6	8 735.7		
Dez	197 857.6	1 620.2	45 506.7	0.0	77 336.6	38 828.3	14 921.3	0.0	10 624.5	360.8	8 659.3		
11 Mar	187 995.7	1 689.0	41 774.3	0.0	75 074.2	37 639.3	14 701.1	0.0	6 716.2	165.9	10 235.7		
Jun	167 904.1	1 438.3	39 944.1	0.0	58 697.1	34 018.4	15 638.5	0.0	6 580.0	122.7	11 465.0		
Set	156 765.3	820.4	35 826.2	0.0	57 153.0	31 193.5	16 646.3	0.0	3 470.4	101.0	11 554.5		
Dez	146 578.5	573.3	33 781.9	0.0	52 911.1	29 096.2	17 105.7	0.0	1 291.5	23.0	11 795.8		
12 Mar	138 274.5	721.9	32 991.6	0.0	53 082.0	21 861.1	16 233.3	0.0	291.3	1 107.5	11 985.8		
Jun	126 001.8	930.3	26 024.2	0.0	51 953.1	17 305.4	16 146.6	0.0	207.1	1 331.3	12 104.0		

(1) Inclui, nomeadamente, ações, unidades de participação em fundos de investimento e outros títulos de participação no capital, como os "Depositary receipts". / Includes, namely, shares, stocks, investment trust units and other participation or similar documents, such as "Depositary receipts".

(2) Inclui obrigações e outros títulos de dívida pública ou privada, tais como, certificados de depósito de prazo superior a um ano, títulos de participação e outros títulos de dívida de prazo superior a um ano. / Includes bonds and notes and public or private debt securities, such as negotiable certificates of deposit with maturities of more than one year, participation certificates and other securities with maturities of more than one year.

(3) Inclui, nomeadamente, bilhetes do Tesouro, papel comercial, certificados de depósito não superior a um ano e outros títulos de prazo não superior a um ano. / Includes, namely, Treasury bills, commercial paper, negotiable certificates of deposit with original maturities of one year or less and other securities with maturities of one year or less.

(4) Sobre o conteúdo, ver notas no fim da publicação. / For information on coverage see notes at the end of this publication.

C.3.3.3 INVESTIMENTO DE CARTEIRA - PASSIVOS^(a)

 Por zona económica e país de origem⁽¹⁾
 Posições em fim de período

PORTFOLIO INVESTMENT - LIABILITIES^(a)

 By economic area and country of origin⁽¹⁾
 End-of-period positions

Fonte / Source: Banco de Portugal

 10⁶ euros

	Total	União Europeia						EUA	Suíça	Off-shores ^(b)	Resto do mundo	Por memória: OCDE	
		Total	Área do euro			Reino Unido							
			Total	Alemanha	Espanha		França						
													European Union
Total		Euro area			United Kingdom	USA	Switzerland	Off-shores ^(b)	Rest of the world	Memo item: OECD			
1=2+8+...+11		2	3	4	5	6	7	8	9	10	11	12	
08	Mar	163 724.3	142 491.4	127 725.6	27 418.8	9 060.8	39 699.5	13 532.8	7 094.1	851.3	2 984.3	10 303.2	156 485.4
	Jun	170 210.6	148 449.2	133 864.5	29 167.0	10 001.1	42 308.6	13 305.3	7 072.5	656.1	2 730.1	11 302.6	162 487.4
	Set	175 365.8	152 741.3	137 864.9	30 507.6	10 967.2	44 038.3	13 135.4	7 297.6	457.2	2 514.6	12 355.2	167 161.2
	Dez	180 895.5	156 937.5	142 127.4	31 896.2	11 878.5	45 891.8	12 791.9	7 341.6	240.0	2 265.9	14 110.4	171 510.6
09	Mar	190 092.1	164 725.3	149 812.9	33 361.1	12 877.4	48 493.9	13 023.7	7 807.4	270.6	2 200.5	15 088.3	180 784.5
	Jun	204 175.7	177 047.7	161 754.3	35 641.2	14 500.5	52 798.0	13 556.1	8 327.2	304.7	2 153.2	16 342.8	194 784.4
	Set	210 153.9	181 592.1	166 278.5	36 217.4	15 862.3	54 426.5	13 813.0	8 982.9	347.8	2 009.3	17 221.8	200 982.3
	Dez	217 047.1	188 154.3	173 230.2	37 300.4	16 997.9	57 719.4	13 690.1	8 827.3	357.6	1 826.6	17 881.4	208 196.8
10	Mar	222 902.4	195 452.8	180 037.8	39 184.2	19 368.9	59 040.0	14 024.7	10 323.0	1 494.9	2 245.7	13 386.0	218 248.2
	Jun	200 999.4	175 176.3	161 314.1	35 999.6	18 017.9	53 550.4	12 557.1	9 029.5	1 251.0	2 241.7	13 300.8	195 104.8
	Set	200 796.5	174 098.6	160 393.6	36 737.9	18 781.1	53 955.1	12 350.8	8 779.9	1 179.3	2 487.4	14 251.3	193 539.0
	Dez	197 857.6	170 151.3	156 584.5	36 778.3	19 133.2	53 345.8	12 167.4	8 611.6	1 080.1	2 728.0	15 286.6	189 133.8
11	Mar	187 995.7	161 846.1	149 185.3	35 085.2	18 289.0	51 018.2	11 342.2	7 952.1	1 033.5	2 557.1	14 606.8	179 600.7
	Jun	167 904.1	143 764.3	132 054.8	30 970.0	16 069.0	44 791.6	10 514.8	7 513.8	905.8	2 342.3	13 377.8	160 098.6
	Set	156 765.3	134 872.2	124 226.6	29 190.5	15 174.0	42 398.4	9 543.6	6 698.1	856.3	2 141.5	12 197.1	149 737.7
	Dez	146 578.5	125 613.5	115 746.3	27 223.1	14 219.8	39 562.3	8 839.5	6 239.2	804.3	1 996.2	11 925.2	139 503.3
12	Mar	138 274.5	119 210.1	109 631.7	25 752.8	13 446.1	37 311.7	8 590.5	6 151.7	760.3	1 931.4	10 221.0	132 701.0
	Jun	126 001.8	109 554.5	101 210.3	23 777.6	12 182.4	34 707.9	7 478.6	4 970.0	683.1	1 659.6	9 134.7	120 877.7

(1) A distribuição geográfica tem por base informação referente ao último detentor, incorporando os dados disponibilizados pelo Fundo Monetário Internacional (Coordinated Portfolio Investment Survey). Para detalhes adicionais, ver notas no fim da publicação. / The geographical breakdown is based on information regarding the last owner, incorporating the data available in the International Monetary Fund (Coordinated Portfolio Investment Survey). For additional details see notes at the end of this publication.

C.3.4 DERIVADOS FINANCEIROS⁽¹⁾

 Por setor institucional do investidor residente
 Posições em fim de período

FINANCIAL DERIVATIVES⁽¹⁾

 By institutional sector of the resident investor
 End-of-period positions

Fonte / Source: Banco de Portugal

 10⁶ euros

	Total	Outros setores residentes				
		Total	Autoridades monetárias ⁽²⁾	Administrações públicas ⁽²⁾	Outras instituições financeiras monetárias ⁽²⁾	
			Other resident sectors			
1		2	3	4	5	
08	Mar	188.6	0.1	-78.1	177.8	88.8
	Jun	119.3	-0.4	-35.6	102.0	53.4
	Set	132.4	-0.1	-32.1	93.4	71.1
	Dez	162.9	-0.3	-69.1	204.4	27.9
09	Mar	-195.8	-0.2	-72.9	-151.4	28.7
	Jun	-401.7	-0.9	-66.6	-365.3	21.1
	Set	-529.3	-1.0	-66.6	-484.0	22.3
	Dez	-443.7	3.2	-47.1	-382.2	-17.6
10	Mar	-628.3	-1.5	2.8	-582.7	-46.9
	Jun	-889.5	-2.4	228.5	-947.1	-168.5
	Set	-1 508.5	-2.6	78.5	-1 469.0	-115.4
	Dez	-1 130.9	1.0	111.9	-1 146.1	-97.6
11	Mar	-1 562.4	1.6	-11.9	-1 457.8	-94.3
	Jun	-1 865.9	-0.0	-51.5	-1 749.8	-64.6
	Set	-2 300.0	-0.9	202.4	-2 465.2	-36.2
	Dez	-2 399.7	0.0	408.2	-2 756.0	-52.0
12	Mar	-2 741.4	1.1	301.9	-2 995.0	-49.4
	Jun	-2 936.5	1.1	662.0	-3 613.1	13.6

(1) Valores líquidos. / Net figures.

(2) Sobre o conteúdo, ver notas no fim da publicação. / For information on coverage see notes at the end of this publication.

C.3.5.1 OUTRO INVESTIMENTO⁽¹⁾

 Por setor institucional do investidor residente
 Posições em fim de período

OTHER INVESTMENT⁽¹⁾

 By institutional sector of the resident investor
 End-of-period positions

Fonte / Source: Banco de Portugal

 10⁶ euros

		Total		Autoridades monetárias ⁽²⁾⁽³⁾		Administrações públicas ⁽²⁾		Outras instituições financeiras monetárias ⁽²⁾		Outros setores residentes	
		Ativos	Passivos	Ativos	Passivos	Ativos	Passivos	Ativos	Passivos	Ativos	Passivos
		Total		Monetary authorities ⁽²⁾⁽³⁾		General government ⁽²⁾		Other monetary financial institutions ⁽²⁾		Other resident sectors	
		Assets	Liabilities	Assets	Liabilities	Assets	Liabilities	Assets	Liabilities	Assets	Liabilities
		1=3+5+7+9	2=4+6+8+10	3	4	5	6	7	8	9	10
08	Mar	117 355.7	207 027.6	6 351.8	10 768.0	3 997.9	7 886.9	67 541.0	163 271.1	39 465.0	25 101.7
	Jun	122 136.8	208 714.6	6 659.4	12 688.0	4 014.6	7 761.3	70 499.2	163 316.0	40 963.6	24 949.3
	Set	120 670.9	207 673.0	6 589.0	14 224.7	4 095.4	8 562.4	69 593.3	160 504.4	40 393.2	24 381.4
	Dez	104 188.8	197 525.2	1 514.9	18 956.8	4 483.1	7 976.9	61 172.8	146 642.2	37 017.9	23 949.3
09	Mar	105 315.6	196 561.6	1 318.3	17 172.4	4 331.2	7 560.3	63 250.5	147 796.0	36 415.7	24 033.0
	Jun	102 191.3	190 794.6	1 322.3	13 667.8	4 249.0	7 972.4	61 330.9	144 492.1	35 289.2	24 662.3
	Set	99 570.0	196 107.0	1 534.7	20 296.0	4 180.5	8 636.8	59 258.5	142 854.2	34 596.4	24 320.0
	Dez	104 309.9	198 431.7	2 573.4	23 440.1	4 319.8	8 628.2	62 400.5	141 584.0	35 016.2	24 779.4
10	Mar	109 399.4	210 784.8	2 478.1	27 712.7	4 464.6	8 698.0	66 907.6	148 407.7	35 549.1	25 966.5
	Jun	112 680.6	234 318.5	1 943.3	58 087.4	4 631.5	8 625.1	69 331.4	140 548.6	36 774.5	27 057.4
	Set	114 658.9	229 257.7	2 470.0	61 293.7	4 588.9	10 134.7	67 482.0	130 975.8	40 117.9	26 853.5
	Dez	111 547.7	225 629.7	2 869.4	59 970.8	4 330.7	8 296.2	64 313.9	130 140.5	40 033.7	27 222.1
11	Mar	109 329.1	224 817.3	2 394.9	60 374.5	4 923.1	8 769.0	61 164.5	127 126.3	40 846.6	28 547.4
	Jun	110 901.6	232 067.4	2 846.3	57 317.4	6 605.0	28 539.6	60 274.0	119 546.8	41 176.3	26 663.6
	Set	110 766.7	238 787.2	2 312.2	57 293.7	6 672.8	39 824.2	59 016.6	114 672.8	42 765.0	26 996.5
	Dez	109 904.0	239 419.8	1 537.7	60 952.6	6 719.2	44 492.0	62 755.9	105 818.5	38 891.1	28 156.7
12	Mar	111 427.4	253 250.7	1 894.6	74 567.8	6 453.3	48 343.2	65 325.4	101 158.0	37 754.1	29 181.7
	Jun	114 001.9	263 747.6	1 828.3	74 353.3	6 523.4	63 868.7	68 166.5	98 080.3	37 483.8	27 445.3

(1) Inclui, em algumas componentes, estimativas trimestrais calculadas pelo Banco de Portugal com base na acumulação de fluxos mensais. / For some items includes estimates by Banco de Portugal based on accumulation of monthly flows.
 (2) A partir de janeiro de 1999, inclui os ativos e passivos face a residentes na área do euro ou denominados em euros, os quais deixaram de ser considerados "Ativos de reserva". / Since January 1999, it includes those assets and liabilities on euro area residents or denominated in euros, which can no longer be classified as "Reserve assets".
 (3) Sobre o conteúdo, ver notas no fim da publicação. / For information on coverage see notes at the end of this publication.

C.3.5.2 OUTRO INVESTIMENTO⁽¹⁾

 Autoridades monetárias⁽²⁾⁽³⁾ e administrações públicas⁽²⁾, por prazo
 Valores líquidos

OTHER INVESTMENT⁽¹⁾

 Monetary authorities⁽²⁾⁽³⁾ and general government⁽²⁾, by maturity
 Net figures

Fonte / Source: Banco de Portugal

 10⁶ euros

		Autoridades monetárias				Administrações públicas			
		Ativos		Passivos		Ativos		Passivos	
		De longo prazo	De curto prazo	De longo prazo	De curto prazo	De longo prazo	De curto prazo	De longo prazo	De curto prazo
		Monetary authorities		General government					
		Assets		Liabilities		Assets		Liabilities	
		Long-term	Short-term	Long-term	Short-term	Long-term	Short-term	Long-term	Short-term
		1	2	3	4	5	6	7	8
08	Mar	122.6	6 229.2	0.0	10 768.0	3 045.3	952.6	7 456.9	430.0
	Jun	122.6	6 536.8	0.0	12 688.0	3 053.8	960.8	7 398.4	362.9
	Set	122.6	6 466.5	0.0	14 224.7	3 109.4	986.0	7 582.2	980.2
	Dez	122.6	1 392.3	0.0	18 956.8	3 165.1	1 318.0	7 588.0	389.0
09	Mar	136.1	1 182.2	0.0	17 172.4	3 243.0	1 088.2	7 546.2	14.1
	Jun	136.1	1 186.2	0.0	13 667.8	3 148.5	1 100.5	7 740.2	232.2
	Set	136.1	1 398.5	0.0	20 296.0	3 074.0	1 106.5	8 222.5	414.3
	Dez	136.1	2 437.3	0.0	23 440.1	3 102.9	1 216.9	8 392.9	235.3
10	Mar	136.1	2 342.0	0.0	27 712.7	3 208.0	1 256.7	8 505.0	192.9
	Jun	136.1	1 807.2	0.0	58 087.4	3 788.2	843.3	8 529.6	95.5
	Set	136.1	2 333.9	0.0	61 293.7	3 748.0	840.8	8 491.8	1 642.9
	Dez	223.6	2 645.8	29.2	59 941.7	3 801.5	529.2	7 907.9	388.3
11	Mar	223.6	2 171.2	29.2	60 345.3	4 370.7	552.4	8 354.3	414.8
	Jun	223.6	2 622.6	29.2	57 288.2	4 349.3	2 255.8	28 028.0	511.6
	Set	223.6	2 088.6	29.2	57 264.5	4 446.5	2 226.3	39 228.7	595.5
	Dez	223.6	1 314.1	0.0	60 952.6	4 524.1	2 195.1	43 080.2	1 411.7
12	Mar	223.6	1 671.0	0.0	74 567.8	4 471.1	1 982.2	45 958.4	2 384.8
	Jun	223.6	1 604.7	0.0	74 353.3	4 583.9	1 939.4	61 384.1	2 484.6

(1) Inclui, em algumas componentes, estimativas trimestrais calculadas pelo Banco de Portugal com base na acumulação de fluxos mensais. / For some items includes estimates by Banco de Portugal based on accumulation of monthly flows.
 (2) Sobre o conteúdo, ver notas no fim da publicação. / For information on coverage see notes at the end of this publication.
 (3) A partir de janeiro de 1999, inclui os ativos e passivos face a residentes na área do euro ou denominados em euros, os quais deixaram de ser considerados "Ativos de reserva". / Since January 1999, it includes those assets and liabilities on euro area residents or denominated in euros, which can no longer be classified as "Reserve assets".

C.3.5.3 OUTRO INVESTIMENTO⁽¹⁾

Outras instituições financeiras monetárias⁽²⁾ e outros setores residentes, por prazo
Valores líquidos

OTHER INVESTMENT⁽¹⁾
Other monetary financial institutions⁽²⁾ and other resident sectors, by maturity
End-of-period positions

Fonte / Source: Banco de Portugal

10⁶ euros

	Outras instituições financeiras monetárias								Outros setores residentes											
	Ativos				Passivos				Ativos				Passivos							
	De longo prazo		De curto prazo		De longo prazo		De curto prazo		De longo prazo		De curto prazo		do qual: Créditos comerciais		De longo prazo		De curto prazo		do qual: Créditos comerciais	
	Other monetary financial institutions								Other resident sectors											
	Assets				Liabilities				Assets				Liabilities							
	Long-term		Short-term		Long-term		Short-term		Long-term		Short-term		of which: Trade credits		Long-term		Short-term		of which: Trade credits	
	1	2	3	4	5	6	7	8	9	10	11	12	13	14	15	16	17	18	19	20
08 Mar	13 222.6	54 318.3	74 406.0	88 865.1	1 433.8	38 031.2	10 921.5	12 393.6	12 708.0	11 057.4										
Jun	13 433.6	57 065.6	73 830.1	89 485.9	1 394.3	39 569.3	10 742.6	12 475.0	12 474.3	11 035.6										
Set	13 898.5	55 694.8	70 664.8	89 839.5	1 476.2	38 917.0	10 369.7	12 724.6	11 656.8	10 236.8										
Dez	14 124.7	47 048.1	68 206.7	78 435.5	1 505.9	35 512.1	9 777.0	13 023.8	10 925.4	9 714.0										
09 Mar	14 525.7	48 724.8	63 258.4	84 537.5	1 680.5	34 735.1	9 208.1	13 485.5	10 547.5	9 433.2										
Jun	14 244.6	47 086.3	62 279.1	82 213.0	1 682.0	33 607.2	9 215.3	13 236.3	11 426.0	10 378.1										
Set	15 274.7	43 983.7	61 118.1	81 736.1	1 689.9	32 906.6	9 961.0	13 174.3	11 145.7	9 979.1										
Dez	20 280.7	42 119.8	62 736.3	78 847.7	1 765.7	33 250.5	10 349.1	13 375.9	11 403.5	10 322.9										
10 Mar	21 244.3	45 663.3	62 533.0	85 874.7	1 765.8	33 783.3	10 667.6	13 999.9	11 966.6	10 947.1										
Jun	22 774.8	46 556.6	62 436.3	78 112.3	1 825.6	34 948.9	10 358.5	14 258.2	12 799.2	11 813.9										
Set	22 560.4	44 921.6	61 287.2	69 688.5	3 804.3	36 313.6	10 678.0	14 383.2	12 470.3	11 403.7										
Dez	21 771.6	42 542.3	53 391.3	76 749.2	3 814.4	36 219.2	11 147.0	14 560.2	12 661.8	11 589.8										
11 Mar	24 554.2	36 610.3	58 383.5	68 742.8	3 811.5	37 035.1	11 603.6	13 848.8	14 698.6	13 126.3										
Jun	25 111.2	35 162.8	53 663.4	65 883.4	3 846.3	37 330.0	11 919.5	13 481.3	13 182.3	12 059.6										
Set	24 277.6	34 739.0	52 040.0	62 632.8	3 865.7	38 899.2	12 547.8	13 364.9	13 631.6	12 502.3										
Dez	23 152.5	39 603.4	48 011.7	57 806.8	1 861.4	37 029.7	12 015.3	13 360.1	14 796.7	12 895.1										
12 Mar	22 577.1	42 748.3	47 450.2	53 707.8	1 856.5	35 897.5	12 534.3	13 339.4	15 842.3	13 744.1										
Jun	24 129.7	44 036.8	45 337.9	52 742.4	1 877.0	35 606.8	13 186.3	13 260.3	14 185.1	12 841.6										

(1) Inclui, em algumas componentes, estimativas trimestrais calculadas pelo Banco de Portugal com base na acumulação de fluxos mensais. / For some items includes estimates by Banco de Portugal based on accumulation of monthly flows.
(2) Sobre o conteúdo ver notas no fim da publicação. / For information on coverage see notes at the end of this publication.

C.3.6 ATIVOS DE RESERVA⁽¹⁾

Posições em fim de período

RESERVE ASSETS⁽¹⁾

End-of-period positions

Fonte / Source: Banco de Portugal

10⁶ euros

	Total	Ouro monetário ⁽²⁾	Direitos de saque especiais	Posição de reserva no FMI	Ativos cambiais ⁽³⁾								Outros ativos	Por memória: Ouro em milhares de onças troy		
					Total	Numerário e depósitos			Total	Ações e outras participações ⁽⁵⁾	Títulos				Derivados financeiros	
						Total	Junto de autoridades monetárias ⁽⁴⁾	Junto de outras instituições financeiras monetárias			Total	Títulos de dívida de longo prazo ⁽⁶⁾				Títulos de dívida de curto prazo ⁽⁷⁾
1=2+...+5+14	2	3	4	5=6+9+13	6=7+8	7	8	9=10+11+12	10	11	12	13	14	15		
08 Mar	8 282.7	7 290.2	81.5	57.5	853.6	435.1	3.1	432.0	407.7	0.0	166.2	241.5	10.8	0.0	12 299	
Jun	8 293.9	7 277.2	81.5	66.9	868.3	233.0	1.5	231.5	625.4	0.0	494.0	131.5	9.8	0.0	12 299	
Set	8 698.3	7 713.2	86.1	67.5	831.4	125.6	2.4	123.2	696.2	0.0	476.5	219.7	9.6	0.0	12 299	
Dez	8 584.7	7 644.3	87.9	118.3	734.3	161.9	1.9	160.0	566.9	0.0	566.9	0.0	5.5	0.0	12 299	
09 Mar	9 399.4	8 488.5	89.5	129.1	692.3	11.6	1.2	10.4	679.8	0.0	679.8	0.0	0.9	0.0	12 299	
Jun	8 990.8	8 187.6	87.8	170.4	545.0	41.5	20.5	21.0	503.5	0.0	503.5	0.0	0.0	0.0	12 298	
Set	10 038.5	8 409.0	900.9	200.1	528.4	69.2	30.3	38.8	459.2	0.0	459.2	0.0	0.0	0.0	12 298	
Dez	11 096.3	9 424.5	907.1	234.1	530.6	169.2	0.5	168.6	361.4	0.0	361.4	0.0	0.0	0.0	12 298	
10 Mar	12 091.0	10 122.9	938.8	220.9	808.4	171.6	20.8	150.8	637.7	0.0	637.7	0.0	-0.9	0.0	12 298	
Jun	14 926.0	12 432.3	1 004.0	296.4	1 193.3	342.1	-1.0	343.1	855.4	0.0	855.4	0.0	-4.2	0.0	12 298	
Set	14 701.6	11 813.2	950.3	252.0	1 686.1	433.5	37.5	396.0	1 254.0	0.0	1 254.0	0.0	-1.4	0.0	12 298	
Dez	15 717.5	12 979.5	964.3	267.4	1 506.3	216.9	42.2	174.7	1 290.1	0.0	1 290.1	0.0	-0.7	0.0	12 298	
11 Mar	15 312.6	12 386.5	883.4	303.2	1 739.5	370.6	39.2	331.4	1 370.5	0.0	1 370.5	0.0	-1.5	0.0	12 297	
Jun	15 079.0	12 830.8	876.2	300.7	1 071.3	190.2	3.1	187.1	881.3	0.0	881.3	0.0	-0.2	0.0	12 297	
Set	16 686.3	14 835.5	916.0	314.2	620.7	15.9	3.2	12.7	605.1	0.0	605.1	0.0	-0.3	0.0	12 297	
Dez	16 490.4	14 964.2	940.5	322.4	263.3	1.4	1.2	0.2	261.8	0.0	261.8	0.0	0.1	0.0	12 297	
12 Mar	16 826.6	15 291.1	920.1	315.4	300.1	5.7	5.6	0.2	294.6	0.0	294.6	0.0	-0.2	0.0	12 297	
Jun	17 090.1	15 330.1	955.3	327.6	477.0	103.9	53.2	50.8	373.0	0.0	373.0	0.0	0.1	0.0	12 297	

(1) A partir de janeiro de 1999 são considerados ativos de reserva apenas os ativos do Banco de Portugal face a não residentes da área do euro e denominados em moedas de países fora desta área, havendo lugar a uma quebra de série. / From January 1999 onwards reserve assets include only Banco de Portugal claims on non-euro area residents denominated in non-euro area currencies, thus implying a break in the series.

(2) A preços de mercado. / At market prices.

(3) A partir de janeiro de 1999 inclui apenas ativos sobre não residentes na área do euro em moedas de países fora da área do euro. / From January 1999 onwards, includes only assets on euro area non-residents denominated in non-euro area currencies.

(4) Inclui depósitos junto do Banco de Pagamentos Internacional (BIS) e do Fundo Monetário Internacional (FMI). / Includes deposits with Bank for International Settlements (BIS) and International Monetary Fund (IMF).

(5) Inclui, nomeadamente, ações, unidades de participação em fundos de investimento e outros títulos de participação no capital, como os "Depositary receipts". / Includes, namely, shares, investment trust units and other participation or similar documents such as "Depositary receipts".

(6) Inclui, nomeadamente, obrigações e outros títulos de dívida pública ou privada, tais como, certificados de depósito de prazo superior a um ano, títulos de participação e outros títulos de dívida de prazo superior a um ano. / Includes bonds and notes and public or private debt securities, such as negotiable certificates of deposit with maturities of more than one year, participation certificates and other securities with maturities of more than one year.

(7) Inclui, nomeadamente, bilhetes do Tesouro, papel comercial, certificados de depósito de prazo não superior a um ano e outros títulos de prazo não superior a um ano. / Includes, namely, Treasury bills, commercial paper, negotiable certificates of deposit (with original maturities of one year or less) and other securities with maturities of one year or less.

Fonte / Source: Banco de Portugal

10⁶ euros

	2010 ^P		2011 ^P				
	Posições em fim de período	Transações	Variações de preços	Variações cambiais	Outros ajustamentos	Posições em fim de período	
	2010 ^P	Transactions	Price changes	Exchange rate changes	Other adjustments	2011 ^P	
	End-of-period positions	Transactions	Price changes	Exchange rate changes	Other adjustments	End-of-period positions	
	1	2	3	4	5	6	
1 Posição de investimento internacional.....	-185 199.4	-9 851.9	20 037.1	-1 011.2	-3 465.6	-179 491.1	International investment position.....
2 Ativos.....	321 872.6	-17 522.2	-6 008.7	-29.8	-7 496.9	290 815.0	Assets.....
3 Investimento direto de Portugal no exterior ⁽²⁾	49 941.7	9 091.7	-433.4	-148.3	-5 857.8	52 593.9	Portuguese direct investment abroad ⁽²⁾
4 No capital de empresas e lucros reinvestidos.....	42 758.5	3 802.6	-433.4	-148.3	-6 467.4	39 512.0	Equity capital and reinvested earnings.....
5 Outros capitais.....	7 183.2	5 289.1	0.0	0.0	609.6	13 081.9	Other capital.....
6 Investimento de carteira.....	145 796.6	-24 108.0	-6 739.2	51.8	-774.7	114 226.5	Portfolio investment.....
7 Ações e outras participações.....	27 234.7	-3 870.3	-1 514.3	11.7	-427.9	21 433.9	Shares and other equity.....
8 Autoridades monetárias ⁽³⁾	0.0	0.0	0.0	0.0	0.0	0.0	Monetary authorities ⁽³⁾
9 Administrações públicas ⁽³⁾	2 278.8	-276.0	-92.2	38.8	0.0	1 949.3	General government ⁽³⁾
10 Outras instituições financeiras monetárias ⁽³⁾	4 169.6	5.7	-120.1	-40.9	-0.1	4 014.1	Other monetary financial institutions ⁽³⁾
11 Outros setores residentes.....	20 786.3	-3 599.9	-1 301.9	13.8	-427.8	15 470.5	Other resident sectors.....
12 Títulos de dívida de longo prazo.....	112 541.3	-23 809.6	-5 225.5	51.8	-335.1	83 223.0	Long-term debt securities.....
13 Autoridades monetárias.....	17 039.5	-1 224.8	-1 417.0	23.9	0.0	14 421.6	Monetary authorities.....
14 Administrações públicas.....	1 691.1	398.3	96.2	31.8	-72.0	2 145.4	General government.....
15 Outras instituições financeiras monetárias.....	39 521.2	-11 157.7	-1 731.2	-8.6	325.0	26 948.8	Other monetary financial institutions.....
16 Outros setores residentes.....	54 289.5	-11 825.3	-2 173.6	4.7	-588.1	39 707.3	Other resident sectors.....
17 Títulos de dívida de curto prazo.....	6 020.6	3 571.8	0.6	-11.7	-11.8	9 569.6	Short-term debt securities.....
18 Autoridades monetárias.....	111.4	3 413.0	3.9	0.0	0.0	3 528.3	Monetary authorities.....
19 Administrações públicas.....	4.9	-2.0	2.0	0.0	0.0	4.9	General government.....
20 Outras instituições financeiras monetárias.....	3 220.5	-650.8	-0.7	-11.7	0.0	2 557.3	Other monetary financial institutions.....
21 Outros setores residentes.....	2 683.9	811.6	-4.6	0.0	-11.8	3 479.1	Other resident sectors.....
22 Derivados financeiros ⁽⁴⁾	-1 130.9	-450.7	-818.2	0.0	0.0	-2 399.7	Financial derivatives ⁽⁴⁾
23 Autoridades monetárias.....	1.0	31.7	-32.6	0.0	0.0	0.0	Monetary authorities.....
24 Administrações públicas.....	111.9	-216.6	512.9	0.0	0.0	408.2	General government.....
25 Outras instituições financeiras monetárias.....	-1 146.1	-554.9	-1 055.0	0.0	0.0	-2 756.0	Other monetary financial institutions.....
26 Outros setores residentes.....	-97.6	289.1	-243.5	0.0	0.0	-52.0	Other resident sectors.....
27 Outro investimento.....	111 547.7	-844.3	0.0	65.0	-864.4	109 904.0	Other investment.....
28 Autoridades monetárias.....	2 869.4	-1 289.1	0.0	-42.6	0.0	1 537.7	Monetary authorities.....
29 Administrações públicas.....	4 330.7	2 324.5	0.0	61.2	2.7	6 719.2	General government.....
30 Outras instituições financeiras monetárias.....	64 313.9	-1 802.4	0.0	155.1	89.4	62 755.9	Other monetary financial institutions.....
31 Outros setores residentes.....	40 033.7	-77.4	0.0	-108.7	-956.5	38 891.1	Other resident sectors.....
32 Ativos de reserva.....	15 717.5	-1 210.9	1 982.1	1.7	0.0	16 490.4	Reserve assets.....
33 Ouro monetário.....	12 979.5	0.0	1 984.7	0.0	0.0	14 964.2	Monetary gold.....
34 Direitos de saque especiais.....	964.3	-45.7	0.0	22.0	0.0	940.5	Special drawing rights.....
35 Posição de reserva no FMI.....	267.4	45.6	0.0	9.4	0.0	322.4	Reserve position in the IMF.....
36 Ativos cambiais.....	1 506.3	-1 210.8	-2.5	-29.7	0.0	263.3	Foreign exchange.....
37 Outros ativos.....							Other assets.....
38 Passivos.....	507 072.1	-7 670.3	-26 045.8	981.2	-4 031.3	470 306.1	Liabilities.....
39 Investimento direto do exterior em Portugal ⁽²⁾	83 584.8	7 481.0	-2 552.3	0.0	-4 205.6	84 307.9	Foreign direct investment in Portugal ⁽²⁾
40 No capital de empresas e lucros reinvestidos.....	77 114.7	6 750.5	-2 552.3	0.0	-4 189.4	77 123.5	Equity capital and reinvested earnings.....
41 Outros capitais.....	6 470.1	730.5	0.0	0.0	-16.2	7 184.4	Other capital.....
42 Investimento de carteira.....	197 857.6	-28 030.9	-23 493.5	96.8	148.5	146 578.5	Portfolio investment.....
43 Ações e outras participações.....	47 126.9	-7 658.0	-5 093.0	0.0	-20.8	34 355.2	Shares and other equity.....
44 Outras instituições financeiras monetárias.....	1 620.2	176.2	-1 277.9	0.0	54.8	573.3	Other monetary financial institutions.....
45 Outros setores residentes.....	45 506.7	-7 834.2	-3 815.0	0.0	-75.6	33 781.9	Other resident sectors.....
46 Títulos de dívida de longo prazo.....	131 086.1	-13 839.1	-18 400.6	96.7	169.8	99 113.0	Long-term debt securities.....
47 Autoridades monetárias.....							Monetary authorities.....
48 Administrações públicas.....	77 336.6	-6 140.7	-18 355.9	71.0	0.0	52 911.1	General government.....
49 Outras instituições financeiras monetárias.....	38 828.3	-9 688.2	-44.3	19.6	-19.2	29 096.2	Other monetary financial institutions.....
50 Outros setores residentes.....	14 921.3	1 989.8	-0.4	6.1	189.0	17 105.7	Other resident sectors.....
51 Títulos de dívida de curto prazo.....	19 644.6	-6 533.8	0.0	0.1	-0.6	13 110.3	Short-term debt securities.....
52 Autoridades monetárias.....							Monetary authorities.....
53 Administrações públicas.....	10 624.5	-9 330.9	0.0	-2.1	0.0	1 291.5	General government.....
54 Outras instituições financeiras monetárias.....	360.8	-337.9	0.0	0.2	0.0	23.0	Other monetary financial institutions.....
55 Outros setores residentes.....	8 659.3	3 135.0	0.0	2.0	-0.6	11 795.8	Other resident sectors.....
56 Outro investimento.....	225 629.7	12 879.6	0.0	884.6	25.9	239 419.8	Other investment.....
57 Autoridades monetárias.....	59 970.8	1 012.9	0.0	0.0	-31.1	60 952.6	Monetary authorities.....
58 Administrações públicas.....	8 296.2	35 704.2	0.0	491.5	0.0	44 492.0	General government.....
59 Outras instituições financeiras monetárias.....	130 140.5	-24 687.9	0.0	365.9	0.0	105 818.5	Other monetary financial institutions.....
60 Outros setores residentes.....	27 222.1	850.4	0.0	27.3	57.0	28 156.7	Other resident sectors.....

(1) Este quadro é regularmente atualizado após o apuramento de estatísticas anuais completas da posição de investimento internacional, incluindo as componentes de reconciliação entre fluxos e posições. Para um determinado ano, a informação publicada poderá ser revista ocasionalmente, em articulação com a revisão da respetiva informação de fluxos e posições publicada nos capítulos C.2 e C.3. / This table is regularly updated following the calculation of a complete set of annual international investment position statistics, including the components of the reconciliation between flows and stocks. For a given year, the published information may be occasionally revised, in line with the revision of the respective flows and stocks data published in chapters C.2 and C.3.

(2) Inclui investimento imobiliário. / Includes real estate investment.

(3) Sobre o conteúdo, ver notas no fim da publicação. / For information on coverage see notes at the end of this publication.

(4) Valores líquidos. / Net figures.

ESTATÍSTICAS CAMBIAIS
EXCHANGE RATE STATISTICS



Taxas de câmbio D.1
Exchange rates

Atividade nos mercados de câmbios e de produtos derivados D.2
Foreign exchange and derivatives market activity

Fonte / Source: Banco Central Europeu / European Central Bank

x unidades de moeda por 1 euro / x currency units per 1 euro

	Moeda	Sigla	Valor
	Currency	Code	Value
	1	2	3
1	Franco belga/Belgian franc	BEF	40.3399
2	Marco alemão/Deutsche mark	DEM	1.95583
3	Coroa estónia/Estonian kroon ⁽¹⁾	EEK	15.6466
4	Libra irlandesa/Irish pound	IEP	0.787564
5	Dracma grega/Greek drachma ⁽²⁾	GRD	340.750
6	Peseta espanhola/Spanish peseta	ESP	166.386
7	Franco francês/French franc	FRF	6.55957
8	Lira italiana/Italian lira	ITL	1936.27
9	Libra cipriota/Cyprus pound ⁽³⁾	CYP	0.585274
10	Franco luxemburguês/Luxembourg franc	LUF	40.3399
11	Lira maltesa/Maltese lira ⁽³⁾	MTL	0.429300
12	Florim holandês/Dutch guilder	NLG	2.20371
13	Xelim austríaco/Austrian shilling	ATS	13.7603
14	Escudo português/Portuguese escudo	PTE	200.482
15	Tolar esloveno/Slovenia tolar ⁽⁴⁾	SIT	239.640
16	Coroa eslovaca/Slovak koruna ⁽⁵⁾	SKK	30.1260
17	Markka finlandesa/Finnish markka	FIM	5.94573

As taxas de conversão irrevogáveis para o euro foram adotadas no dia 31 de dezembro de 1998 pelo Conselho da UE, sob proposta da Comissão das Comunidades Europeias e após consulta do Banco Central Europeu, tendo entrado em vigor às 0:00 horas do dia 1 de janeiro de 1999 (hora local). Nos termos do enquadramento legal aplicável à utilização do euro, a taxa de conversão irrevogável do euro para cada uma das moedas participantes será a única taxa a utilizar, quer para a conversão entre o euro e a unidade de moeda nacional, quer para a conversão entre as unidades de moeda nacionais. As taxas irrevogáveis de conversão para o euro não podem ser arredondadas e não é permitido o cálculo de taxas de conversão inversas. / The irrevocable conversion rates for the euro were adopted on 31 December 1998 by the EU Council, upon a proposal from the Commission of the European Communities and after consultation of the European Central Bank for effect at 0.00 on 1 January 1999 (local time). In compliance with the legal framework for the use of the euro, the irrevocable conversion rate for the euro for each participating currency is the only rate to be used for conversion either way between the euro and the national currency unit and also for conversions between national currency units. The irrevocable conversion rates for the euro cannot be rounded and the computation of inverse conversion rates is not permitted.

(1) Em vigor desde 1 de janeiro de 2011 / As from 1 January 2011

(2) Em vigor desde 1 de janeiro de 2001 / As from 1 January 2001

(3) Em vigor desde 1 de janeiro de 2008 / As from 1 January 2008

(4) Em vigor desde 1 de janeiro de 2007 / As from 1 January 2007

(5) Em vigor desde 1 de janeiro de 2009 / As from 1 January 2009

D.1.1 TAXAS DE CÂMBIO DE REFERÊNCIA DO EURO⁽¹⁾⁽²⁾

Valores médios

EURO REFERENCE EXCHANGE RATES⁽¹⁾⁽²⁾

Averages

Fonte / Source: Coluna/column (1,3,5) Banco Central Europeu / European Central Bank; (2,4,6) Banco de Portugal

	Moedas do MTC II						
	Coroa dinamarquesa - DKK		Litas lituana - LTL		Lats letão - LVL		
	Taxa de câmbio de referência do euro	Desvio em relação à taxa central do euro	Taxa de câmbio de referência do euro	Desvio em relação à taxa central do euro	Taxa de câmbio de referência do euro	Desvio em relação à taxa central do euro	
ERM II Currencies							
	Danish krone - DKK		(Lithuania) Litas - LTL		(Latvia) Lats - LVL		
	Euro reference exchange rates	Deviation from euro central rate	Euro reference exchange rates	Deviation from euro central rate	Euro reference exchange rates	Deviation from euro central rate	
	1	2	3	4	5	6	
09	7.4462	-0.19	3.4528	0.00	0.7057	0.41	
10	7.4473	-0.18	3.4528	0.00	0.7087	0.84	
11	7.4506	-0.13	3.4528	0.00	0.7063	0.49	
11	Fev	7.4555	-0.07	3.4528	0.00	0.7037	0.13
	Mar	7.4574	-0.04	3.4528	0.00	0.7072	0.63
	Abr	7.4574	-0.04	3.4528	0.00	0.7092	0.91
	Mai	7.4566	-0.05	3.4528	0.00	0.7093	0.93
	Jun	7.4579	-0.03	3.4528	0.00	0.7091	0.90
	Jul	7.4560	-0.06	3.4528	0.00	0.7092	0.92
	Ago	7.4498	-0.14	3.4528	0.00	0.7093	0.93
	Set	7.4462	-0.19	3.4528	0.00	0.7093	0.92
	Out	7.4442	-0.22	3.4528	0.00	0.7061	0.46
	Nov	7.4412	-0.26	3.4528	0.00	0.7015	-0.18
	Dez	7.4341	-0.35	3.4528	0.00	0.6975	-0.75
12	Jan	7.4353	-0.34	3.4528	0.00	0.6990	-0.55
	Fev	7.4341	-0.35	3.4528	0.00	0.6988	-0.56
	Mar	7.4354	-0.33	3.4528	0.00	0.6977	-0.72
	Abr	7.4393	-0.28	3.4528	0.00	0.6993	-0.50
	Mai	7.4335	-0.36	3.4528	0.00	0.6981	-0.67
	Jun	7.4325	-0.37	3.4528	0.00	0.6969	-0.84
	Jul	7.4384	-0.29	3.4528	0.00	0.6963	-0.93

(1) A taxa central do euro para a coroa dinamarquesa, 7.46038 unidades de moeda nacional por euro, foi anunciada no dia 31 de dezembro de 1998, tendo sido estabelecida entre o Banco Central Europeu e o Danmarks Nationalbank. No dia 27 de junho de 2004, o Banco Central Europeu acordou com o Lietuvos Bankas, a taxa central para a lita lituana com o valor 3.4528 unidades de moeda nacional por euro, com efeitos a partir de 28 de junho de 2004. Em 29 de abril de 2005, o Banco Central Europeu acordou com o Latvijas Banka a taxa central para o lats letão com o valor de 0.702804 unidades de moeda nacional por euro, com efeitos a partir de 2 de maio de 2005. / The euro central rate for the Danish krone, 7.46038 units of national currency per euro, was announced on 31 December 1998, having been established by the European Central Bank and the Danmarks Nationalbank. The European Central Bank and the Lietuvos Bankas announced the euro central rate for the litas 3.45280 units of national currency per euro, at 27 June 2004 starting on 28 June 2004. On 29 April 2005, the European Central Bank and the Latvijas Banka defined the euro central rate for the Latvian lats 0.702804 units of national currency per euro, with effect from 2 May 2005.

(2) Um sinal negativo significa que a moeda está apreciada em relação à taxa central. / A minus sign means that the currency is overvalued against the central rate.

D.1.1.1 TAXAS DE CÂMBIO DE REFERÊNCIA DO EURO (continua)^{(a)(b)}
Valores médios

EURO REFERENCE EXCHANGE RATES (to be continued)^{(a)(b)}
Averages

Fonte / Source: Banco Central Europeu / European Central Bank

	União Europeia (exceto MTC II)							
	Lev da Bulgária BGN	Coroa checa CZK	Libra esterlina GBP	Forint húngaro HUF	Zloti polaco PLN	Novo leu da Roménia ⁽¹⁾ RON	Coroa sueca SEK	
	(Bulgaria) Lev BGN	Czech koruna CZK	Pound sterling GBP	(Hungary) Forint HUF	(Poland) Zloty PLN	New Romanian ⁽¹⁾ leu RON	Swedish krona SEK	
	1	2	3	4	5	6	7	
09	1.9558	26.435	0.89094	280.33	4.3276	4.2399	10.6193	
10	1.9558	25.284	0.85784	275.48	3.9947	4.2122	9.5373	
11	1.9558	24.590	0.86788	279.37	4.1206	4.2391	9.0298	
11	1.9558	24.277	0.84635	271.15	3.9264	4.2457	8.7882	
Mar	1.9558	24.393	0.86653	270.89	4.0145	4.1621	8.8864	
Abr	1.9558	24.301	0.88291	265.29	3.9694	4.1004	8.9702	
Mai	1.9558	24.381	0.87788	266.96	3.9404	4.1142	8.9571	
Jun	1.9558	24.286	0.88745	266.87	3.9702	4.1937	9.1125	
Jul	1.9558	24.335	0.88476	267.68	3.9951	4.2413	9.1340	
Ago	1.9558	24.273	0.87668	272.37	4.1195	4.2505	9.1655	
Set	1.9558	24.556	0.87172	285.05	4.3379	4.2838	9.1343	
Out	1.9558	24.841	0.87036	296.79	4.3516	4.3244	9.1138	
Nov	1.9558	25.464	0.85740	309.15	4.4324	4.3560	9.1387	
Dez	1.9558	25.514	0.84405	304.19	4.4774	4.3282	9.0184	
12	1.9558	25.531	0.83210	307.33	4.3760	4.3417	8.8503	
Fev	1.9558	25.042	0.83696	290.68	4.1835	4.3513	8.8196	
Mar	1.9558	24.676	0.83448	292.26	4.1370	4.3668	8.8873	
Abr	1.9558	24.809	0.82188	294.81	4.1782	4.3789	8.8650	
Mai	1.9558	25.313	0.80371	293.67	4.2937	4.4412	8.9924	
Jun	1.9558	25.640	0.80579	293.57	4.2973	4.4626	8.8743	
Jul	1.9558	25.447	0.78827	286.28	4.1837	4.5549	8.5451	

1) O BCE calcula e publica taxas de câmbio de referência para a moeda da Roménia a partir de 2 de outubro de 2000 - os dados anteriores são indicativos. Em 1 de julho de 2005 foi introduzido o novo leu da Roménia (RON). Conversão: 1 RON = 10 000 ROL. / The ECB computes and publishes euro reference exchange rates for the Romanian currency as from 2 October 2000 - previous data are indicative. / The new Romanian leu (RON) was introduced on 1 July 2005. Conversion: 1 RON = 10 000 ROL.

D.1.1.1 TAXAS DE CÂMBIO DE REFERÊNCIA DO EURO (continuação)^{(a)(b)}
Valores médios

EURO REFERENCE EXCHANGE RATES (continued)^{(a)(b)}
Averages

Fonte / Source: Banco Central Europeu / European Central Bank

	Europa (exceto União Europeia)						OCDE (exceto Europa)						
	Franco suíço CHF	Kuna croata ⁽¹⁾ HRK	Coroa da Islândia ISK	Coroa norueguesa NOK	Rublo russo ⁽¹⁾ RUB	Nova lira turca ⁽²⁾ TRY	Dólar australiano AUD	Dólar canadiano CAD	Iene japonês JPY	Won da Coreia do Sul KRW	Peso mexicano ⁽³⁾ MXN	Dólar da Nova Zelândia NZD	Dólar dos Estados Unidos USD
	Swiss franc CHF	(Croatia) Kuna ⁽¹⁾ HRK	Icelandic krona ISK	Norwegian krone NOK	Russian rouble ⁽¹⁾ RUB	New Turkish lira ⁽²⁾ TRY	Australian dollar AUD	Canadian dollar CAD	(Japan) Yen JPY	South Korean won KRW	Mexican peso ⁽³⁾ MXN	New Zealand dollar NZD	US dollar USD
	8	9	10	11	12	13	14	15	16	17	18	19	20
09	1.5100	7.3400	.	8.7278	44.1376	2.1631	1.7727	1.5850	130.34	1 772.90	18.7989	2.2121	1.3948
10	1.3803	7.2891	.	8.0043	40.2629	1.9965	1.4423	1.3651	116.24	1 531.82	16.7373	1.8377	1.3257
11	1.2326	7.4390	.	7.7934	40.8846	2.3378	1.3484	1.3761	110.96	1 541.23	17.2877	1.7600	1.3920
11	1.2974	7.4149	.	7.8206	39.9469	2.1702	1.3543	1.3484	112.77	1 524.99	16.4727	1.7925	1.3649
Mar	1.2867	7.3915	.	7.8295	39.8061	2.2108	1.3854	1.3672	114.40	1 568.05	16.8063	1.8877	1.3999
Abr	1.2977	7.3639	.	7.8065	40.5363	2.1975	1.3662	1.3834	120.42	1 567.52	16.9211	1.8331	1.4442
Mai	1.2537	7.4052	.	7.8384	40.0573	2.2603	1.3437	1.3885	116.47	1 555.99	16.7177	1.8024	1.4349
Jun	1.2092	7.4065	.	7.8302	40.2670	2.3077	1.3567	1.4063	115.75	1 555.32	16.9931	1.7666	1.4388
Jul	1.1766	7.4316	.	7.7829	39.8343	2.3654	1.3249	1.3638	113.26	1 510.29	16.6491	1.6877	1.4264
Ago	1.1203	7.4620	.	7.7882	41.2954	2.5147	1.3651	1.4071	110.43	1 542.01	17.5456	1.7108	1.4343
Set	1.2005	7.4936	.	7.7243	42.3239	2.4736	1.3458	1.3794	105.75	1 544.04	17.9370	1.6932	1.3770
Out	1.2295	7.4849	.	7.7474	42.8569	2.5089	1.3525	1.3981	105.06	1 578.17	18.4315	1.7361	1.3706
Nov	1.2307	7.4923	.	7.7868	41.8082	2.4565	1.3414	1.3897	105.02	1 537.42	18.5646	1.7584	1.3556
Dez	1.2276	7.5136	.	7.7451	41.5686	2.4632	1.3003	1.3481	102.55	1 513.26	18.1174	1.7102	1.3179
12	1.2108	7.5543	.	7.6752	40.4394	2.3759	1.2405	1.3073	99.33	1 474.96	17.3140	1.6132	1.2905
Fev	1.2071	7.5815	.	7.5522	39.4232	2.3264	1.2327	1.3193	103.77	1 485.58	16.9159	1.5845	1.3224
Mar	1.2061	7.5358	.	7.5315	38.7804	2.3631	1.2538	1.3121	108.88	1 487.83	16.8239	1.6104	1.3201
Abr	1.2023	7.4991	.	7.5698	38.8087	2.3520	1.2718	1.3068	107.00	1 495.40	17.1900	1.6095	1.3162
Mai	1.2012	7.5383	.	7.5655	39.5585	2.3149	1.2825	1.2916	101.97	1 481.36	17.4237	1.6538	1.2789
Jun	1.2011	7.5434	.	7.5401	41.1766	2.2837	1.2550	1.2874	99.26	1 458.61	17.4529	1.6062	1.2526
Jul	1.2011	7.5006	.	7.4579	39.9467	2.2281	1.1931	1.2461	97.07	1 404.11	16.4263	1.5390	1.2288

(1) O BCE calcula e publica taxas de câmbio de referência destas moedas face ao euro a partir de 1 de abril de 2005. Os dados anteriores são indicativos. / For these currencies the ECB computes and publishes euro reference exchange rates as from 1 April 2005. Previous data are indicative.

(2) Em 1 de janeiro de 2005 foi introduzida a nova lira turca (TRY). Conversão: 1 TRY = 1 000 000 TRYL. / The new Turkish lira (TRY) was introduced on 1 January 2005. Conversion: 1 TRY = 1 000 000 TRYL.

(3) O BCE calcula e publica taxas de câmbio de referência do peso mexicano (MXN) face ao Euro a partir de 2 de janeiro de 2008. Os dados anteriores são indicativos. / The ECB computes and publishes euro reference exchange rates for Mexican peso as from 2 January 2008. Previous data are indicative.

D.1.1.1 TAXAS DE CÂMBIO DE REFERÊNCIA DO EURO (continuação)^{(a)(b)}

EURO REFERENCE EXCHANGE RATES (continued)^{(a)(b)}

Valores médios

Averages

Fonte / Source: Coluna / Column (21, 22, 24-27, 29-33) Banco Central Europeu / European Central Bank; (23, 28) Banco de Portugal

	Resto do mundo													
	Real do Brasil ⁽¹⁾	Yuan renminbi da China ⁽²⁾	Escudo de Cabo Verde	Dólar de Hong Kong	Rupia Indonésia ⁽²⁾	Shequel de Israel ⁽³⁾	Rupia indiana ⁽⁴⁾	Pataca de Macau	Ringgit da Malásia ⁽²⁾	Peso filipino ⁽²⁾	Dólar de Singapura	Baht da Tailândia ⁽²⁾	Rand da África do Sul	
	BRL	CNY	CVE	HKD	IDR	ILS	INR	MOP	MYR	PHP	SGD	THB	ZAR	
	Rest of the world													
	Brazilian real ⁽¹⁾	(China) Renminbi yuan ⁽²⁾	Cape Verde escudo	Hong Kong dollar	Indonesian rupiah ⁽²⁾	Israeli shekel ⁽³⁾	Indian rupee ⁽⁴⁾	(Macau) Pataca	Malaysian Ringgit ⁽²⁾	Philippine peso ⁽²⁾	Singapore dollar	(Thailand) Baht ⁽²⁾	(South Africa) Rand	
	BRL	CNY	CVE	HKD	IDR	ILS	INR	MOP	MYR	PHP	SGD	THB	ZAR	
	21	22	23	24	25	26	27	28	29	30	31	32	33	
09	2.7674	9.4496	110.265	10.8114	14 443.74	5.4664	67.3611	11.1291	4.9079	66.3376	2.0241	47.804	11.6737	
10	2.3314	8.9712	110.265	10.2994	12 041.70	4.9497	60.5878	10.6114	4.2668	59.7387	1.8055	42.014	9.6984	
11	2.3265	8.9960	110.265	10.8362	12 206.51	4.9775	64.8859	11.1619	4.2558	60.2604	1.7489	42.429	10.0970	
11	Fev	2.2765	8.9842	110.265	10.6312	12 165.92	4.9939	62.0142	10.9502	4.1541	59.5580	1.7421	41.918	9.8126
	Mar	2.3220	9.1902	110.265	10.9093	12 263.18	4.9867	62.9526	11.2405	4.2483	60.8700	1.7757	42.506	9.6862
	Abr	2.2889	9.4274	110.265	11.2269	12 493.48	4.9573	64.1128	11.5637	4.3502	62.3610	1.8024	43.434	9.7200
	Mai	2.3131	9.3198	110.265	11.1551	12 290.33	4.9740	64.4735	11.4897	4.3272	61.9530	1.7763	43.398	9.8461
	Jun	2.2850	9.3161	110.265	11.2021	12 327.02	4.9169	64.5200	11.5428	4.3585	62.4680	1.7763	43.923	9.7807
	Jul	2.2329	9.2121	110.265	11.1104	12 171.27	4.8801	63.3537	11.4437	4.2716	60.9610	1.7359	42.949	9.7000
	Ago	2.2888	9.1857	110.265	11.1846	12 249.95	5.0841	65.0717	11.5216	4.2822	60.8360	1.7340	42.875	10.1532
	Set	2.3946	8.7994	110.265	10.7333	12 118.49	5.0788	65.5964	11.0553	4.2456	59.3220	1.7229	41.902	10.3956
	Out	2.4336	8.7308	110.265	10.6616	12 150.54	5.0253	67.5159	10.9959	4.2963	59.4120	1.7493	42.297	10.9188
	Nov	2.4210	8.6154	110.265	10.5495	12 214.99	5.0521	68.8330	10.8639	4.2756	58.7430	1.7476	41.969	11.0547
	Dez	2.4175	8.3563	110.265	10.2496	11 965.40	4.9725	69.2066	10.5347	4.1639	57.5370	1.7070	41.099	10.7829
12	Jan	2.3084	8.1465	110.265	10.0187	11 709.25	4.9141	66.0601	10.3193	4.0151	56.2080	1.6510	40.718	10.3405
	Fev	2.2729	8.3314	110.265	10.2563	11 913.82	4.9474	65.0589	10.5630	3.9978	56.4190	1.6585	40.614	10.1289
	Mar	2.3674	8.3326	110.265	10.2474	12 082.50	4.9679	66.5399	10.5548	4.0229	56.6340	1.6624	40.557	10.0475
	Abr	2.4405	8.2921	110.265	10.2163	12 068.69	4.9362	68.1939	10.5210	4.0277	56.1450	1.6459	40.639	10.3060
	Mai	2.5357	8.0806	110.265	9.9291	11 913.51	4.8974	69.6407	10.2269	3.9688	54.9080	1.6152	40.077	10.4412
	Jun	2.5658	7.9676	110.265	9.7192	11 830.22	4.8763	70.1673	10.0077	3.9836	53.5100	1.6016	39.640	10.5050
	Jul	2.4914	7.8288	110.265	9.5308	11 605.16	4.9042	68.1061	9.8167	3.8914	51.4520	1.5494	38.873	10.1379

(1) O BCE calcula e publica taxas de câmbio de referência do real do Brasil face ao euro a partir de 2 de janeiro de 2008. Os dados anteriores são indicativos. / The ECB computes and publishes euro reference exchange rates, for Brazilian real, as from 2 January 2008. Previous data are indicative.
 (2) O BCE calcula e publica taxas de câmbio de referência destas moedas face ao euro a partir de 1 de abril de 2005. Os dados anteriores são indicativos. / For these currencies the ECB computes and publishes euro reference exchange rates as from 1 April 2005. Previous data are indicative.
 (3) O BCE calcula e publica taxas de câmbio de referência para o shequel de Israel (ILS) face ao euro a partir de 3 de janeiro de 2011. Os dados anteriores são indicativos. / The ECB computes and publishes euro reference exchange rates for Israeli shekel (ILS), as from 3 January 2011. Previous data are indicative.
 (4) O BCE calcula e publica taxas de câmbio de referência para a rupia indiana (INR) face ao euro a partir de 2 de janeiro de 2009. Os dados anteriores são indicativos. / The ECB computes and publishes euro reference exchange rates for Indian rupee (INR), as from 2 January 2009. Previous data are indicative.

D.1.1.2 TAXAS DE CÂMBIO DE REFERÊNCIA DO EURO (continua)

EURO REFERENCE EXCHANGE RATES (to be continued)

Fim de período

End-of-period

Fonte / Source: Banco Central Europeu / European Central Bank

	União Europeia										
	Lev da Bulgária	Coroa checa	Libra esterlina	Coroa dinamarquesa	Forint húngaro	Litas lituana	Lats letão	Zloti polaco	Novo leu da Roménia ⁽¹⁾	Coroa sueca	
	BGN	CZK	GBP	DKK	HUF	LTL	LVL	PLN	RON	SEK	
	European Union										
	(Bulgaria) Lev BGN	Czech koruna CZK	Pound sterling GBP	Danish krone DKK	(Hungary) Forint HUF	(Lithuania) Litas LTL	(Latvia) Lats LVL	(Poland) Zloty PLN	New Romanian ⁽¹⁾ RON	Swedish krona SEK	
	1	2	3	4	5	6	7	8	9	10	
09	1.9558	26.473	0.88810	7.4418	270.42	3.4528	0.7093	4.1045	4.2363	10.2520	
10	1.9558	25.061	0.86075	7.4535	277.95	3.4528	0.7094	3.9750	4.2620	8.9655	
11	1.9558	25.787	0.83530	7.4342	314.58	3.4528	0.6995	4.4580	4.3233	8.9120	
11	Fev	1.9558	24.353	0.85280	7.4564	270.72	3.4528	0.7045	3.9548	4.2057	8.7445
	Mar	1.9558	24.543	0.88370	7.4567	265.72	3.4528	0.7095	4.0106	4.1221	8.9329
	Abr	1.9558	24.223	0.89170	7.4576	264.50	3.4528	0.7093	3.9356	4.0780	8.9140
	Mai	1.9558	24.547	0.87205	7.4561	266.85	3.4528	0.7095	3.9558	4.1280	8.8932
	Jun	1.9558	24.345	0.90255	7.4587	266.11	3.4528	0.7093	3.9903	4.2435	9.1739
	Jul	1.9558	24.188	0.87485	7.4494	269.97	3.4528	0.7094	4.0086	4.2418	9.0689
	Ago	1.9558	24.110	0.88560	7.4512	272.00	3.4528	0.7093	4.1481	4.2321	9.1640
	Set	1.9558	24.754	0.86665	7.4417	292.55	3.4528	0.7093	4.4050	4.3575	9.2580
	Out	1.9558	24.801	0.87310	7.4420	303.55	3.4528	0.7045	4.3447	4.3348	9.0090
	Nov	1.9558	25.321	0.85580	7.4370	307.63	3.4528	0.6979	4.5080	4.3535	9.1460
	Dez	1.9558	25.787	0.83530	7.4342	314.58	3.4528	0.6995	4.4580	4.3233	8.9120
12	Jan	1.9558	25.188	0.83510	7.4346	293.91	3.4528	0.6991	4.2243	4.3418	8.8967
	Fev	1.9558	24.843	0.84390	7.4356	288.71	3.4528	0.6985	4.1212	4.3486	8.8088
	Mar	1.9558	24.730	0.83390	7.4399	294.92	3.4528	0.7003	4.1522	4.3820	8.8455
	Abr	1.9558	24.867	0.81295	7.4388	286.75	3.4528	0.6994	4.1709	4.4095	8.9185
	Mai	1.9558	25.693	0.79990	7.4319	301.65	3.4528	0.6977	4.3915	4.4729	8.9752
	Jun	1.9558	25.640	0.80680	7.4334	287.77	3.4528	0.6967	4.2488	4.4513	8.7728
	Jul	1.9558	25.255	0.78395	7.4407	278.94	3.4528	0.6961	4.1050	4.5800	8.3590

(1) O BCE calcula e publica taxas de câmbio de referência para a moeda da Roménia a partir de 2 de outubro de 2000. Os dados anteriores são indicativos. Em 1 de julho de 2005 foi introduzido o novo leu da Roménia (RON). Conversão: 1 RON = 10.000 ROL. / The ECB computes and publishes euro reference exchange rates for the Romanian currency as from 2 October 2000. Previous data are indicative. / The new Romanian leu (RON) was introduced on 1 July 2005. Conversion: 1 RON = 10.000 ROL.

D.1.2.1 DIREITO DE SAQUE ESPECIAL - OURO

Valores médios

SPECIAL DRAWING RIGHTS - GOLD

Averages

Fonte / Source: coluna / column (1, 2) FMI / IMF; (3,4) Reuters

	DSE versus Euro ^(a)		DSE versus USD ^(a)		OZ Ouro versus EUR (London Gold Fix) ^(b)		OZ Ouro versus USD (London Gold Fix) ^(b)	
	SDR versus Euro ^(a)		SDR versus USD ^(a)		Fine Ounce versus EUR (London Gold Fix) ^(b)		Fine Ounce versus USD (London Gold Fix) ^(b)	
	1	2	3	4	3	4	3	4
09	1.10766	1.54074	697.637	973.507				
10	1.15157	1.52551	927.128	1 226.876				
11	1.13482	1.57941	1 131.625	1 573.018				
11								
Fev	1.14519	1.56289	1 005.249	1 372.019				
Mar	1.12879	1.58013	1 016.886	1 423.467				
Abr	1.10642	1.59859	1 022.316	1 474.104				
Mai	1.11335	1.59763	1 055.005	1 511.313				
Jun	1.11144	1.59909	1 062.397	1 528.519				
Jul	1.11893	1.59466	1 101.313	1 570.668				
Ago	1.11967	1.60592	1 225.832	1 757.653				
Set	1.14526	1.57480	1 289.552	1 776.250				
Out	1.14751	1.57314	1 221.250	1 673.696				
Nov	1.15349	1.56647	1 281.715	1 737.477				
Dez	1.17329	1.54609	1 250.578	1 649.450				
12								
Jan	1.18938	1.53599	1 283.206	1 655.869				
Fev	1.17178	1.54905	1 317.935	1 742.857				
Mar	1.16715	1.54071	1 268.432	1 674.415				
Abr	1.17274	1.54301	1 253.110	1 649.303				
Mai	1.19556	1.53100	1 238.824	1 585.309				
Jun	1.20983	1.51541	1 273.254	1 596.164				
Jul	1.22708	1.50620	1 296.703	1 593.347				

D.1.2.2 TAXAS DE CÂMBIO EFETIVAS DO EURO

Valores médios

EURO EFFECTIVE EXCHANGE RATES

Averages

Fonte / Source: Banco Central Europeu / European Central Bank

	Taxa de câmbio efetiva do euro ⁽¹⁾							
	Taxa de câmbio efetiva nominal	Taxa de variação em cadeia (em percentagem) ⁽²⁾	Taxa de câmbio efetiva real (IPC)	Taxa de variação em cadeia (em percentagem) ⁽²⁾	Taxa de câmbio efetiva real (deflador do PIB)	Taxa de variação em cadeia (em percentagem) ⁽²⁾	Taxa de câmbio efetiva real (custos unitários do trabalho no total da economia)	Taxa de variação em cadeia (em percentagem) ⁽²⁾
	Nominal effective exchange rate	Chain rate of change (in percentage) ⁽²⁾	Real effective exchange rate (CPI)	Chain rate of change (in percentage) ⁽²⁾	Real effective exchange rate (GDP deflator)	Chain rate of change (in percentage) ⁽²⁾	Real effective exchange rate (unit labour costs in the total economy)	Chain rate of change (in percentage) ⁽²⁾
	1	2	3	4	5	6	7	8
09	110.6	1.2	109.2	0.6	104.9	0.9	105.0	2.1
10	103.6	-6.4	101.6	-6.9	96.8	-7.7	97.2	-7.4
11	103.4	-0.2	100.7	-0.9	95.1	-1.8	95.8	-1.4
2T11	105.2	2.4	102.6	2.4	97.1	2.3	97.7	2.6
3T11	103.5	-1.6	100.6	-1.9	95.1	-2.1	95.6	-2.1
4T11	102.1	-1.4	99.4	-1.2	93.2	-2.0	94.5	-1.1
1T12	99.5	-2.6	97.0	-2.5	90.5	-2.9	91.6	-3.1
2T12	98.2	-1.3	95.9	-1.1
11								
Fev	102.4	1.0	99.9	0.8
Mar	104.1	1.7	101.6	1.8
Abr	105.9	1.6	103.4	1.7
Mai	104.9	-0.9	102.2	-1.2
Jun	105.0	0.1	102.2	0.0
Jul	104.0	-0.9	101.0	-1.1
Ago	103.9	-0.2	100.8	-0.2
Set	102.8	-1.1	99.9	-0.9
Out	103.0	0.2	100.2	0.3
Nov	102.6	-0.4	99.9	-0.4
Dez	100.8	-1.7	98.1	-1.7
12								
Jan	98.9	-1.8	96.3	-1.9
Fev	99.6	0.7	97.2	0.9
Mar	99.8	0.2	97.4	0.2
Abr	99.5	-0.4	97.2	-0.2
Mai	98.0	-1.4	95.7	-1.5
Jun	97.2	-0.9	94.9	-0.9
Jul	95.3	-1.9	93.0	-1.9

 (1) Valores referentes ao conjunto de 20 parceiros comerciais. Para mais informações consultar www.ecb.int. / Figures referring to the 20 trading partner group. Further information is available on www.ecb.int.

(2) Taxa de variação face ao período imediatamente anterior. / Rate of change relative to the previous period.

Fonte / Source: Banco Central Europeu / European Central Bank e Banco de Portugal

		Índice cambial efetivo para Portugal ⁽¹⁾							
		Índice cambial efetivo nominal para Portugal	Taxa de variação em cadeia (em percentagem) ⁽²⁾	Índice cambial efetivo real mensal para Portugal (IPC)	Taxa de variação em cadeia (em percentagem) ⁽²⁾	Índice cambial efetivo real trimestral para Portugal (deflator do PIB)	Taxa de variação em cadeia (em percentagem) ⁽²⁾	Índice cambial efetivo real trimestral para Portugal (custos unitários do trabalho no total da economia) ⁽³⁾	Taxa de variação em cadeia (em percentagem) ⁽²⁾
		Effective exchange rate index for Portugal ⁽¹⁾							
		Nominal effective exchange rate index for Portugal	Chain rate of change (in percentage) ⁽²⁾	Monthly real effective exchange rate index for Portugal (CPI)	Chain rate of change (in percentage) ⁽²⁾	Quarterly real effective exchange rate index for Portugal (GDP deflator)	Chain rate of change (in percentage) ⁽²⁾	Quarterly real effective exchange rate index for Portugal (unit labour costs in the total economy)	Chain rate of change (in percentage) ⁽²⁾
		1	2	3	4	5	6	7	8
09		102.3	0.4	105.9	-0.9	107.2	0.6	107.8	0.1
10		100.7	-1.5	103.9	-1.9	105.5	-1.6	105.4	-2.2
11		100.6	-0.1	104.5	0.6	104.4	-1.0	104.0	-1.3
2T11		101.1	0.6	104.8	0.7	104.5	-0.7	104.5	-0.2
3T11		100.7	-0.4	104.4	-0.4	104.5	0.0	104.1	-0.4
4T11		100.3	-0.4	104.6	0.2	103.5	-1.0	102.7	-1.3
1T12		99.7	-0.6	104.0	-0.5	103.4	0.0	101.8	-0.9
2T12		99.4	-0.3	103.6	-0.4
11	Fev	100.4	0.2	103.9	0.1
	Mar	100.8	0.4	104.5	0.6
	Abr	101.2	0.4	104.9	0.4
	Mai	101.0	-0.2	104.7	-0.2
	Jun	101.0	0.0	104.7	0.0
	Jul	100.8	-0.2	104.6	-0.2
	Ago	100.8	-0.1	104.2	-0.3
	Set	100.5	-0.3	104.3	0.1
	Out	100.5	0.0	104.9	0.5
	Nov	100.4	-0.1	104.5	-0.3
	Dez	100.0	-0.4	104.3	-0.3
12	Jan	99.6	-0.4	103.9	-0.3
	Fev	99.7	0.2	104.2	0.2
	Mar	99.8	0.1	104.1	-0.1
	Abr	99.7	-0.1	103.8	-0.2
	Mai	99.3	-0.4	103.5	-0.3
	Jun	99.1	-0.2	103.4	-0.1
	Jul	98.7	-0.5	102.9	-0.5

(1) Valores referentes ao conjunto de 20 parceiros comerciais. Para mais informações consultar www.ecb.int. / Figures referring to the 20 trading partner group. Further information is available on www.ecb.int.

(2) Taxa de variação face ao período imediatamente anterior. / Rate of change relative to the previous period.

(3) A série apresentada refere-se aos índices cambiais efetivos deflacionados pelos custos unitários do trabalho. Os custos unitários de trabalho correspondem ao rácio entre as remunerações por trabalhador e a produtividade. As remunerações dos trabalhadores foram ajustadas dos efeitos diretos da venda de créditos tributários por parte das Administrações públicas em 2003. Para mais detalhes, ver Caixa 6.1 "Efeitos orçamentais das medidas temporárias implementadas entre 2002 e 2004", Relatório Anual de 2004 do Banco de Portugal. Adicionalmente, a série das remunerações foi construída a partir da informação das contas nacionais na base 2006, reproduzindo a mesma metodologia para o período anterior a 2005. Para mais detalhes, ver Caixa 2 "Custos unitários do trabalho relativos em Portugal: questões metodológicas e evolução na última década", Boletim Económico do Verão de 2010 do Banco de Portugal.

The series plotted refer to real effective exchange rates deflated by the unit labour costs. Unit labour costs are calculated as the ratio of compensation per employee to productivity. Compensation per employee is adjusted for the direct effects of the sale of tax credits by the general government in 2003. For more details see Box 6.1 "Budgetary effects of the temporary measures implemented from 2002 to 2004", Annual Report 2004, Banco de Portugal. In addition, the series on compensation per employee is based on data from the national accounts base 2006, applying the same methodology for the period prior to 2005. For more details see Box 2 "Relative unit labour costs in Portugal: methodological issues and developments in the last decade", Economic Bulletin Summer 2010, Banco de Portugal.

D.1.2.4 DIREITO DE SAQUE ESPECIAL - OURO
Fim de período

SPECIAL DRAWING RIGHTS - GOLD
End-of-period

Fonte / Source: coluna / column (1-2) FMI / IMF; (3-4) Reuters

		DSE versus EUR ^(a)	DSE versus USD ^(a)	OZ Ouro versus EUR (London Gold Fix) ^(b)	OZ Ouro versus USD (London Gold Fix) ^(b)
		SDR versus EUR ^(a)	SDR versus USD ^(a)	Fine Ounce versus EUR (London Gold Fix) ^(b)	Fine Ounce versus USD (London Gold Fix) ^(b)
		1	2	3	4
09		1.08822	1.56769	766.347	1 104.000
10		1.15966	1.54003	1 055.418	1 410.250
11		1.18654	1.53527	1 216.864	1 574.500
11	Fev	1.13709	1.57305	1 019.499	1 410.375
	Mar	1.11600	1.58550	1 010.066	1 435.000
	Abr	1.09082	1.62096	1 036.400	1 533.250
	Mai	1.11280	1.60077	1 088.301	1 536.750
	Jun	1.10735	1.60045	1 042.517	1 506.750
	Jul	1.12132	1.59900	1 136.834	1 621.125
	Ago	1.11374	1.60936	1 259.343	1 819.750
	Set	1.15650	1.56162	1 203.066	1 624.500
	Out	1.13271	1.58590	1 228.484	1 720.000
	Nov	1.15632	1.55156	1 285.587	1 725.000
	Dez	1.18654	1.53527	1 216.864	1 574.500
12	Jan	1.17720	1.55108	1 321.342	1 741.000
	Fev	1.15750	1.55602	1 323.365	1 779.000
	Mar	1.15984	1.54909	1 244.104	1 661.625
	Abr	1.17341	1.55055	1 253.879	1 656.875
	Mai	1.21765	1.51026	1 259.978	1 562.750
	Jun	1.20536	1.51755	1 258.141	1 584.000
	Jul	1.22788	1.50833	1 320.722	1 622.375

D.1.3 TAXAS DE CÂMBIO DO EURO EM RELAÇÃO A OUTRAS MOEDAS (continua)^(a)

Valores de referência - Fim de período

EURO EXCHANGE RATES AGAINST OTHER CURRENCIES (to be continued)^(a)

Reference figures - End-of-period

Fonte / Source: Reuters e Banco de Portugal

	Europa							África	
	Rublo bielorrusso BYR	Dinar sérvio RSD ^(b)	Libra de Gibraltar GIB	Hryvnia da Ucrânia UAH	Kwanza de Angola AOA ^(c)	Pula de Botsuana BWP	Franco congolês CDF ^(d)	Dinar argelino DZD	
	Belorussian rouble BYR	(Servia) Dinar RSD	Gibraltar pound GIB	(Ukrainian) Hryvnia UAH	(Angola) Kwanza AOA	(Botswana) Pula BWP	Congolese franc CDF	Algerian dinar DZD	
	1	2	3	4	5	6	7	8	
09	4 120.12	96.7795	0.88810	11.5968	128.5360	9.5721	1 285.1880	103.5086	
10	4 009.94	106.6822	0.86075	10.6462	121.8310	8.8932	1 220.8270	99.2829	
11	10 804.07	106.7597	0.83530	10.3641	133.9285	9.6704	1 175.4320	98.3583	
11 Fev	4 182.02	103.6305	0.85280	10.9877	128.8685	9.1737	1 267.2740	100.2757	
Mar	4 327.45	103.8958	0.88370	11.3123	131.4680	9.2765	1 299.7140	102.1128	
Abr	4 478.80	99.5323	0.89170	11.8434	138.0850	9.4469	1 356.9610	105.5788	
Mai	7 150.78	96.7679	0.87205	11.4799	133.2105	9.4266	1 322.1170	103.5001	
Jun	7 144.12	99.6245	0.90255	11.5436	134.4375	9.4402	1 307.9970	103.4900	
Jul	7 071.53	101.6310	0.87485	11.4044	133.9695	9.3203	1 330.4580	103.7617	
Ago	7 381.06	101.5257	0.88560	11.5708	135.4295	9.6559	1 324.8550	103.9967	
Set	7 630.00	102.0354	0.86665	10.8088	129.2470	10.0059	1 243.5070	100.8402	
Out	12 040.00	101.1992	0.87310	11.2071	135.0730	10.1054	1 282.4020	103.1280	
Nov	11 410.00	103.6541	0.85580	10.7425	127.5415	10.0060	1 193.5890	99.6519	
Dez	10 804.07	106.7597	0.83530	10.3641	133.9285	9.6704	1 175.4320	98.3583	
12 Jan	11 001.96	106.0470	0.83510	10.5810	125.0260	9.6035	1 200.7290	99.0647	
Fev	10 902.27	110.4477	0.84390	10.7625	127.5405	9.5307	1 227.7230	98.8181	
Mar	10 711.51	111.5226	0.83390	10.7302	126.7785	9.7029	1 221.5900	98.7193	
Abr	10 637.27	111.6517	0.81295	10.6162	125.5970	9.6841	1 209.7410	97.8964	
Mai	10 430.92	117.9773	0.79090	10.0281	119.0120	9.7470	1 131.8740	95.1327	
Jun	10 474.88	114.8586	0.80680	10.1708	118.8810	9.6327	1 150.9990	99.1085	
Jul	10 183.44	117.7421	0.78395	9.9485	116.4220	9.4601	1 119.6370	100.6660	

D.1.3 TAXAS DE CÂMBIO DO EURO EM RELAÇÃO A OUTRAS MOEDAS (continuação)^(a)

Valores de referência - Fim de período

EURO EXCHANGE RATES AGAINST OTHER CURRENCIES (continued)^(a)

Reference figures - End-of-period

Fonte / Source: Reuters e Banco de Portugal

	África									
	Libra egípcia EGP	Birr etíope ETB	Cedi do Gana GHS ^(e)	Franco guineense GNF	Xelim queniano KES	Dólar liberiano LRD	Dinar líbio LYD	Dirham marroquino MAD	Ariary malgache MGA ^(f)	Ouguiya mauritana MRO
	Egyptian pound EGP	Ethiopian birr ETB	Ghana cedi GHS	Guinean franc GNF	Kenyan shilling KES	Liberian dollar LRD	Libyan dinar LYD	Moroccan dirham MAD	Malagasy ariary MGA	Mauritanian ouguiya MRO
	9	10	11	12	13	14	15	16	17	18
09	7.8903	18.2884	2.0637	7 195.80	109.3415	93.6390	1.76618	11.3480	2 839.42	378.878
10	7.7522	22.2257	1.9859	9 687.45	108.0318	86.8530	1.67486	11.2213	2 864.14	378.145
11	7.8032	22.3767	2.1213	9 574.86	109.9168	84.1035	1.61873	11.0952	2 904.81	374.092
11 Fev	8.1496	23.1553	2.0796	10 001.98	114.2273	89.9210	1.68782	11.2817	2 777.18	397.728
Mar	8.4667	23.8742	2.1467	9 412.14	117.9181	92.3455	1.71265	11.3142	2 839.27	395.956
Abr	8.8372	25.0547	2.2372	9 844.75	123.8581	96.5900	1.74999	11.4108	2 886.56	404.935
Mai	8.5476	24.2804	2.1657	9 623.57	123.5672	93.5025	1.72375	11.3363	2 817.30	394.149
Jun	8.6263	24.5549	2.1907	9 791.91	128.8124	93.9445	1.73364	11.3001	2 802.44	396.735
Jul	8.4961	24.3090	2.1570	9 643.33	129.7660	92.6900	1.70157	11.2248	2 821.34	396.428
Ago	8.6024	24.7297	2.2080	9 291.35	135.3387	93.9250	1.72128	11.3500	2 837.98	404.600
Set	8.0549	23.1799	2.1639	9 317.07	135.5701	87.7695	1.66249	11.2610	2 809.30	385.382
Out	8.3565	24.0964	2.2346	9 282.66	138.8899	91.0065	1.69419	11.2964	2 950.71	403.229
Nov	8.0572	23.1534	2.2348	9 325.51	120.0911	87.2170	1.64699	11.1734	2 840.59	386.438
Dez	7.8032	22.3767	2.1213	9 574.86	109.9168	84.1035	1.61873	11.0952	2 904.81	374.092
12 Jan	7.9438	22.8795	2.2085	9 532.84	110.4808	85.6440	1.61011	11.1573	2 876.98	384.739
Fev	8.1071	23.4211	2.2870	9 547.89	111.6441	87.3795	1.66048	11.1668	2 909.74	395.224
Mar	8.0670	23.3423	2.3740	9 453.38	110.9216	86.8140	1.65908	11.1974	2 819.79	389.995
Abr	7.9882	23.2071	2.4522	9 286.14	110.0066	85.8910	1.63596	11.1356	2 803.02	385.849
Mai	7.4914	21.9415	2.3479	8 994.50	106.9139	80.6195	1.57828	11.0509	2 653.00	363.408
Jun	7.6277	22.4341	2.4456	9 052.80	106.0708	81.8350	1.58376	10.9926	2 769.80	370.146
Jul	7.4622	22.0221	2.3991	8 833.78	103.4927	79.8460	1.54527	11.0090	2 789.70	369.748

D.1.3 TAXAS DE CÂMBIO DO EURO EM RELAÇÃO A OUTRAS MOEDAS (continuação)^(a)

EURO EXCHANGE RATES AGAINST OTHER CURRENCIES (continued)^(a)

Valores de referência - Fim de período

Reference figures - End-of-period

Fonte / Source: coluna / column (19, 21, 23-26, 29, 30) Reuters e Banco de Portugal; (22, 28) Natixis; (27) Banco Central de S. Tomé e Príncipe

	África												
	Rupia mauriciana MUR	Kwacha do Malawi MWK	Metical de Moçambique MZN ^(g)	Dólar namibiano NAD	Naira da Nigéria NGN	Libra sudanesa SDG ^(h)	Leone da Serra Leoa SLL	Xelim somaliano SOS	Dobra de S.Tomé e Príncipe STD	Lilangeni da Suazilândia SZL	Dinar tunisino TND	Xelim tanzaniano TZS	
	Mauritian rupee MUR	Malawian kwacha MWK	(Mozambique) Metical MZN ^(g)	Namibian dollar NAD	Nigerian naira NGN	Sudanese pound SDG ^(h)	(Sierra Leone) Leone SLL	Somali shilling SOS	(S.Tomé and Príncipe) Dobra STD	Swaziland lilangeni SZL	Tunisian dinar TND	Tanzanian shilling TZS	
	19	20	21	22	23	24	25	26	27	28	29	30	
09	43.6502	203.8456	44.15	10.6660	215.2977	3.3419	5.690.37	2.144.33	24.108.62	10.6660	1.9009	1.929.684	
10	41.1550	202.1003	43.65	8.8625	203.1024	3.3455	5.745.66	2.144.60	24.500.00	8.8625	1.9284	2.010.981	
11	38.0407	212.3419	34.96	10.4830	209.8706	3.4636	5.822.55	2.102.59	24.500.00	10.4830	1.9398	2.050.832	
11	Fev	40.6720	210.2768	42.82	9.6400	212.0061	3.7255	6.024.71	2.213.44	24.500.00	9.6400	1.9412	2.105.535
	Mar	40.3479	215.2787	43.45	9.6507	220.4216	3.9768	6.187.15	2.273.12	24.500.00	9.6507	1.9687	2.131.760
	Abr	40.3449	225.1884	44.97	9.7994	229.5870	3.9779	6.568.12	2.377.60	24.500.00	9.7994	2.0018	2.244.603
	Mai	40.2780	218.3643	42.52	9.8710	224.6218	3.8507	6.315.02	2.294.41	24.500.00	9.8710	1.9780	2.211.694
	Jun	40.9743	217.9505	41.39	9.8569	219.6856	3.8689	6.438.81	2.326.93	24.500.00	9.8569	1.9747	2.234.882
	Jul	39.6428	216.0960	39.79	9.6084	217.8215	3.8173	6.259.28	2.331.51	24.500.00	9.6084	1.9509	2.273.757
	Ago	40.3155	238.1938	39.18	10.1799	223.4837	3.8681	6.526.92	2.355.35	24.500.00	10.1799	1.9796	2.340.900
	Set	39.1587	232.4747	37.00	10.9085	215.3729	3.6146	6.252.70	2.187.49	24.500.00	10.9085	1.9421	2.240.148
	Out	40.4629	232.9066	38.31	10.9221	222.8959	3.7479	6.286.45	2.275.16	24.500.00	10.9221	1.9788	2.408.172
	Nov	38.9793	220.0552	35.92	10.9570	216.2982	3.5919	6.038.10	2.180.43	24.500.00	10.9570	1.9638	2.258.249
	Dez	38.0407	215.3419	34.96	10.4830	209.8706	3.4636	5.822.55	2.102.59	24.500.00	10.4830	1.9398	2.050.832
12	Jan	38.6057	215.4276	35.74	10.2530	212.2127	3.5271	5.772.80	2.141.10	24.500.00	10.2530	1.9815	2.097.619
	Fev	38.9175	224.4981	35.99	10.0080	211.9692	3.5986	5.888.48	2.184.49	24.500.00	10.0080	2.0003	2.142.814
	Mar	38.7324	221.7096	36.85	10.2322	210.5573	3.5753	5.811.06	2.175.69	24.500.00	10.2322	2.0071	2.127.611
	Abr	38.4527	220.2774	36.53	10.2304	207.7241	3.5347	5.748.29	2.147.28	24.500.00	10.2304	2.0281	2.094.419
	Mai	37.0850	332.7105	34.98	10.5726	198.3240	3.3178	5.396.40	2.015.49	24.500.00	10.5726	1.9996	1.968.356
	Jun	39.1549	338.8599	34.82	10.3669	204.5875	3.3678	5.514.42	2.043.99	24.500.00	10.3669	1.9912	1.979.148
	Jul	37.8961	332.1409	34.68	10.0556	197.2810	5.4449	5.392.68	1.998.61	24.500.00	10.0556	1.9919	1.939.644

D.1.3 TAXAS DE CÂMBIO DO EURO EM RELAÇÃO A OUTRAS MOEDAS (continuação)^(a)

EURO EXCHANGE RATES AGAINST OTHER CURRENCIES (continued)^(a)

Valores de referência - Fim de período

Reference figures - End-of-period

Fonte / Source: coluna / column (31, 34-37, 39, 41, 42) Reuters e Banco de Portugal; (32, 33, 38, 40) Natixis

	África						América						
	Xelim ugandês UGX	Franco CFA BEAC XAF ⁽ⁱ⁾	Franco CFA BCEAO XOF ^(j)	Kwacha zambiano ZMK	Dólar do Zimbabuê ZWL ^(k)	Florim das Antilhas Holandesas ANG	Peso argentino ARS	Dólar das Bermudas BMD	Boliviano da Bolívia BOB	Dólar das Bahamas BSD	Peso chileno CLP	Peso colombiano COP	
	Ugand schilling UGX	CFA franc BEAC XAF ⁽ⁱ⁾	CFA franc BCEAO XOF ^(j)	Zambian kwacha ZMK	Zimbabwe dollar ZWL ^(k)	Netherlands Antillean guilder ANG	Argentine peso ARS	Bermuda dollar BMD	(Bolivia) Boliviano BOB	Bahamian dollar BSD	Chilean peso CLP	Colombian peso COP	
	31	32	33	34	35	36	37	38	39	40	41	42	
09	2.758.75	655.957	655.957	6.677.18	513.2900	2.5787	5.4695	1.4406	10.1130	1.4406	731.032	2.949.63	
10	3.086.56	655.957	655.957	6.433.80	507.3600	2.3918	5.3125	1.3362	9.3668	1.3362	625.342	2.565.50	
11	3.208.87	655.957	655.957	6.631.24	491.1600	2.3161	5.5683	1.2939	8.9150	1.2939	671.858	2.508.23	
11	Fev	3.273.12	655.957	655.957	6.584.98	525.2800	2.4763	5.5733	1.3834	9.6976	1.3834	658.291	2.639.53
	Mar	3.409.68	655.957	655.957	6.691.50	539.3000	2.5431	5.7527	1.4207	9.9591	1.4207	678.597	2.660.69
	Abr	3.536.68	655.957	655.957	6.991.63	564.0900	2.6599	6.0684	1.4860	10.4169	1.4860	684.229	2.633.19
	Mai	3.445.21	655.957	655.957	6.848.70	546.0500	2.5749	5.8802	1.4385	10.0839	1.4385	669.118	2.602.32
	Jun	3.699.97	655.957	655.957	6.966.35	548.6400	2.5871	5.9416	1.4453	10.1316	1.4453	675.461	2.556.74
	Jul	3.721.86	655.957	655.957	6.837.67	541.3100	2.5525	5.9034	1.4260	9.9963	1.4260	652.039	2.534.00
	Ago	4.077.79	655.957	655.957	7.163.59	548.5200	2.5866	6.0570	1.4450	10.1295	1.4450	670.552	2.582.22
	Set	3.841.60	655.957	655.957	6.511.15	512.5700	2.4170	5.6773	1.3503	9.4656	1.3503	706.680	2.605.67
	Out	3.612.26	655.957	655.957	6.867.49	531.4800	2.5062	5.9301	1.4001	9.8147	1.4001	685.979	2.623.65
	Nov	3.435.01	655.957	655.957	6.829.76	509.3500	2.4018	5.7288	1.3418	9.2718	1.3418	690.423	2.620.69
	Dez	3.208.87	655.957	655.957	6.631.24	491.1600	2.3161	5.5683	1.2939	8.9150	1.2939	671.858	2.508.23
12	Jan	3.056.83	655.957	655.957	6.772.46	500.1600	2.3585	5.7111	1.3176	9.1046	1.3176	643.318	2.377.36
	Fev	3.192.71	655.957	655.957	7.057.58	510.3000	2.4063	5.8555	1.3443	9.4235	1.3443	638.744	2.372.10
	Mar	3.365.71	655.957	655.957	7.051.97	506.9900	2.3907	5.8437	1.3356	9.3626	1.3356	652.641	2.386.32
	Abr	3.310.11	655.957	655.957	6.937.35	501.6000	2.3653	5.8337	1.3214	9.2630	1.3214	640.813	2.330.82
	Mai	3.100.75	655.957	655.957	6.629.40	468.9000	2.2201	5.5470	1.2403	8.6945	1.2403	645.948	2.277.81
	Jun	3.116.03	655.957	655.957	6.483.85	475.9600	2.2536	5.6923	1.2590	8.8256	1.2590	632.962	2.248.07
	Jul	3.052.57	655.957	655.957	6.086.72	464.4000	2.1988	5.6277	1.2284	8.5865	1.2284	592.089	2.198.10

D.1.3 TAXAS DE CÂMBIO DO EURO EM RELAÇÃO A OUTRAS MOEDAS (continuação)^(a)
Valores de referência - Fim de período

EURO EXCHANGE RATES AGAINST OTHER CURRENCIES (continued)^(a)
Reference figures - End-of-period

Fonte / Source: coluna / column (43-51) Reuters, Banco de Portugal; (52) Natixis

	América										
	Colon costarricense CRC	Peso cubano CUP ⁽¹⁾	Peso dominicano DOP	Quetzal guatemalteco GTQ	Dólar da guiana GYD	Lempira das Honduras HNL	Gourde do Haiti HTG	Dólar da Jamaica JMD	Cordoba oro da Nicarágua NIO	Balboa do Panamá PAB	
	Costa Rican colon CRC	Cuban peso CUP ⁽¹⁾	Dominican peso DOP	Guatemalan quetzal GTQ	Guyanese dollar GYD	(Honduras) Lempira HNL	(Haiti) Gourde HTG	Jamaican dollar JMD	(Nicaragua) Cordoba oro NIO	(Panama) Balboa PAB	
	43	44	45	46	47	48	49	50	51	52	
09	798.813	1.3258	51.9696	12.0031	293.810	27.2201	57.2639	126.2002	30.0188	1.4406	
10	673.578	1.2310	49.8403	10.7083	273.186	25.2475	53.1140	113.9144	29.2355	1.3362	
11	655.943	1.2928	50.0416	10.1067	263.891	24.5712	52.2089	111.0360	29.7255	1.2939	
11	Fev	686.996	1.2726	52.2925	10.7629	283.881	26.1393	55.8202	118.0075	30.5120	1.3834
	Mar	703.957	1.4091	53.7735	10.9223	290.817	26.8441	57.3252	121.2638	31.4648	1.4207
	Abr	739.582	1.4818	56.2228	11.2565	304.935	28.0780	59.9601	126.3286	33.0388	1.4860
	Mai	713.496	1.4283	54.5911	11.2145	294.461	27.1805	58.0435	122.1466	32.1198	1.4385
	Jun	725.830	1.4424	54.9575	11.2300	295.853	27.3089	58.3179	123.2154	32.4013	1.4453
	Jul	716.850	1.4324	54.2593	11.1014	291.546	26.8872	57.5391	121.9658	32.0928	1.4260
	Ago	734.710	1.4452	55.0906	11.2638	294.347	27.2238	58.3058	123.4211	32.6599	1.4450
	Set	686.898	1.3580	51.6017	10.6255	275.056	25.5207	54.4846	115.4675	30.6461	1.3503
	Out	709.431	1.4167	53.5328	10.9712	285.200	26.5319	56.4940	120.1496	31.9084	1.4001
	Nov	669.156	1.3328	51.5251	10.5559	274.009	25.3869	54.1416	115.2774	30.7025	1.3418
	Dez	655.943	1.2928	50.0416	10.1067	263.891	24.5712	52.2089	111.0360	29.7255	1.2939
12	Jan	666.903	1.3122	51.1229	10.2549	268.725	25.1069	53.1652	113.3301	30.3953	1.3176
	Fev	690.231	1.3456	51.8900	10.4855	274.520	25.6224	54.6794	115.8585	31.1356	1.3443
	Mar	675.947	1.3288	52.0884	10.2734	272.743	25.4499	54.7596	115.5461	31.0580	1.3356
	Abr	666.846	1.3256	51.6007	10.2845	268.839	25.1793	55.2345	114.3837	30.8551	1.3214
	Mai	622.259	1.2384	48.3779	9.6781	253.282	23.6339	52.0554	108.4673	28.9614	1.2403
	Jun	629.122	1.2429	48.8807	9.8781	257.100	23.9902	52.9410	110.7637	29.6302	1.2590
	Jul	613.586	1.2262	48.0612	9.6245	249.918	23.9538	51.6542	109.0359	29.0336	1.2284

D.1.3 TAXAS DE CÂMBIO DO EURO EM RELAÇÃO A OUTRAS MOEDAS (continuação)^(a)
Valores de referência - Fim de período

EURO EXCHANGE RATES AGAINST OTHER CURRENCIES (continued)^(a)
Reference figures - End-of-period

Fonte / Source: Reuters e Banco de Portugal

	América							Ásia		
	Novo sol do Peru PEN	Guarani do Paraguai PYG	Dólar do Suriname SRC ^(m)	Colon salvadoreño SVC	Dólar de Trindade e Tobago TTD	Peso uruguaio UYU	Bolívar forte Venezuela VEF ⁽ⁿ⁾	Dirham dos Emir. A. Unidos AED	Afeghani do Afeganistão AFN ^(o)	Dinar do Barém BHD
	(Peru) New sol PEN	(Paraguay) Guarani PYG	Suriname dollar SRC ^(m)	Salvadorian colon SVD	Trinidad and Tobago dollar TTD	Uruguayan peso UYU	(Venezuela) Bolívar fuerte VEF ⁽ⁿ⁾	UEA Dirham AED	(Afghanistan) Afeghani AFN ^(o)	Bahraini dinar BHD
	53	54	55	56	57	58	59	60	61	62
09	4.1619	6 763.62	3.9000	12.6016	9.1622	28.1637	3.0934	5.2913	65.5905	0.54311
10	3.7497	6 206.65	3.6200	11.6884	8.4849	26.5904	5.7385	4.9077	57.4566	0.50375
11	3.4890	5 738.45	4.2100	11.3184	8.2680	25.8133	5.5568	4.7524	55.5471	0.48782
11	Fev	3.8380	6 356.72	4.5000	12.1013	8.8261	26.9071	5.9412	59.5415	0.52161
	Mar	3.9824	5 846.18	4.6200	12.4276	9.0996	27.3485	6.1014	5.2178	61.0901
	Abr	4.1887	5 854.84	4.8300	12.9988	9.4955	28.0111	6.3818	5.4581	63.8980
	Mai	3.9839	5 836.71	4.6800	12.5833	9.1920	26.6842	6.1779	5.2837	61.9130
	Jun	3.9724	5 860.69	4.7000	12.6428	9.2138	26.5935	6.2071	5.3086	62.2057
	Jul	3.9047	5 425.93	4.6300	12.4739	9.1121	26.1671	6.1242	5.2376	61.3180
	Ago	3.9449	5 635.50	4.7000	12.6401	9.2336	27.0215	6.2058	5.3075	62.6263
	Set	3.7430	5 644.25	4.3900	11.8117	8.6284	26.8035	5.7991	4.9597	58.0629
	Out	3.7898	5 880.42	4.5500	12.2474	8.9466	26.8819	6.0129	5.1426	60.2043
	Nov	3.6222	5 981.07	4.3600	11.7374	8.5741	26.4335	5.7626	4.9284	58.1536
	Dez	3.4890	5 738.45	4.2100	11.3184	8.2680	25.8133	5.5568	4.7524	55.5471
12	Jan	3.5437	6 222.37	4.2800	11.5257	8.4195	25.7591	5.6586	4.8395	58.2116
	Fev	3.6007	5 753.60	4.3700	11.7593	8.5901	26.1466	5.7733	4.9376	64.8356
	Mar	3.5614	5 756.44	4.3400	11.6832	8.5345	26.0442	5.7359	4.9056	64.4160
	Abr	3.4892	5 748.09	4.2900	11.5589	8.4437	26.0977	5.6750	4.8535	63.7972
	Mai	3.3619	5 593.75	4.0300	10.8495	7.9255	25.4882	5.3267	4.5556	59.7577
	Jun	3.3546	5 715.86	4.0900	11.0131	8.0450	27.2322	5.4070	4.6243	60.7216
	Jul	3.2258	5 429.53	3.9900	10.7454	7.8740	26.5949	5.2755	4.5119	59.2457

D.1.3 TAXAS DE CÂMBIO DO EURO EM RELAÇÃO A OUTRAS MOEDAS (continuação)^(a)
Valores de referência - Fim de período

EURO EXCHANGE RATES AGAINST OTHER CURRENCIES (continued)^(a)
Reference figures - End-of-period

Fonte / Source: Reuters e Banco de Portugal

	Ásia								
	Dinar iraquiano IQD ^(p)	Rial iraniano IRR	Dinar jordano JOD	Won norte-coreano KPW	Dinar koweitiano KWD	Tenge do Cazaquistão KZT	Rupia do Sri-Lanka LKR	Libra libanesa LBP	Kyat de Mianmar MMK
	Iraqui dinar IQD ^(p)	Iranian rial IRR	Jordanian dinar JOD	North Korean won KPW	Kuwaiti dinar KWD	Kazakhstan tenge KZT	Sri lankan rupee LKR	Lebanese pound LBP	(Myanmar) Kyat MMK
	63	64	65	66	67	68	69	70	71
09	1 665.33000	14 264.82	1.01397	3.1648	0.41360	213.958	164.8767	2 164.50	9.2703
10	1 558.68000	13 851.05	0.94670	1.7371	0.37566	196.916	148.2581	2 004.97	8.5984
11	1 509.08000	14 456.10	0.91738	1.6821	0.36038	192.125	147.3752	1 947.97	8.3262
11 Fev	1 625.50000	14 283.61	0.98048	1.7984	0.38528	201.949	153.2807	2 075.79	8.9022
Mar	1 669.32000	14 810.80	1.00664	1.8469	0.39392	206.861	156.8382	2 131.76	9.1422
Abr	1 732.01000	15 603.00	1.05172	1.9318	0.40791	216.711	163.3114	2 240.15	9.5624
Mai	1 676.57000	15 238.03	1.01954	1.8701	0.39523	209.158	157.8035	2 168.54	9.2567
Jun	1 684.50000	15 419.18	1.02472	1.8789	0.39645	210.725	158.2242	2 186.02	9.3005
Jul	1 662.79000	15 122.73	1.01068	1.8538	0.38951	208.866	156.0757	2 157.54	9.1763
Ago	1 684.87000	15 317.00	1.02523	1.8785	0.39340	211.989	158.4587	2 173.28	9.2986
Set	1 574.45000	14 498.85	0.95676	1.7554	0.37370	200.054	148.8031	2 032.88	8.6892
Out	1 633.92000	15 088.88	0.99232	1.8201	0.38473	207.173	154.1090	2 107.85	9.0096
Nov	1 564.87000	14 595.43	0.95241	1.7443	0.37146	198.231	152.7371	2 020.08	8.6345
Dez	1 509.08000	14 456.10	0.91738	1.6821	0.36038	192.125	147.3752	1 947.97	8.3262
12 Jan	1 532.37000	14 915.23	0.93484	1.7129	0.36556	195.907	150.0746	1 983.65	8.4788
Fev	1 563.42000	16 511.36	0.95378	1.7476	0.37257	198.573	163.8702	2 023.84	8.6170
Mar	1 550.50000	16 369.78	0.94727	1.7363	0.37106	197.602	171.2907	2 009.41	8.5946
Abr	1 534.81000	16 199.70	0.93496	1.7178	0.36702	195.257	171.2667	1 988.05	1 088.8336
Mai	1 441.23000	15 249.49	0.87881	1.6124	0.34836	183.540	163.7196	1 864.79	1 043.0923
Jun	1 463.15000	15 464.93	0.89162	1.6367	0.35242	188.214	168.5801	1 892.28	1 101.6250
Jul	1 427.40000	15 059.57	0.86995	1.5969	0.34646	184.235	161.9645	1 849.36	1 074.8500

D.1.3 TAXAS DE CÂMBIO DO EURO EM RELAÇÃO A OUTRAS MOEDAS (continuação)^(a)
Valores de referência - Fim de período

EURO EXCHANGE RATES AGAINST OTHER CURRENCIES (continued)^(a)
Reference figures - End-of-period

Fonte / Source: Reuters e Banco de Portugal

	Ásia								
	Rial do Oman OMR	Rupia paquistanesa PKR	Rial do Qatar QAR	Rial da Arábia Saudita SAR	Libra síria SYP	Novo dólar de Taiwan TWD	Dong do Vietname VND	Rial do Iémen YER	
	Omani rial OMR	Pakistani rupee PKR	Qatari rial QAR	Saudi rial SAR	Syrian pound SYP	New Taiwan dollar TWD	Viet Nam dong VND	Yemen rial YER	
	72	73	74	75	76	77	78	79	
09	0.55463	121.8315	5.2459	5.4028	69.9771	45.6930	26 620.85	296.0430	
10	0.51445	114.4656	4.8652	5.0110	64.9059	38.8881	26 055.90	286.9490	
11	0.49817	116.3345	4.7116	4.8524	62.8512	39.1858	27 215.25	281.9080	
11 Fev	0.53264	118.6266	5.0378	5.1886	67.1987	41.1562	28 881.93	296.9120	
Mar	0.54697	121.3278	5.1732	5.3279	69.0105	41.7757	29 685.53	305.0950	
Abr	0.57211	126.0871	5.4083	5.5721	72.1825	42.6259	30 678.47	318.7470	
Mai	0.55382	123.7829	5.2383	5.3944	69.8751	41.2936	29 553.98	309.2780	
Jun	0.55646	124.3681	5.2631	5.4204	70.2054	41.5849	29 751.50	313.2690	
Jul	0.54903	123.5486	5.1925	5.3478	69.2680	41.1879	29 368.47	309.1210	
Ago	0.55633	126.1774	5.2618	5.4193	70.1909	41.9202	30 102.24	314.3240	
Set	0.51987	118.1513	4.9170	5.0642	65.5908	41.1436	28 126.07	294.1970	
Out	0.53906	121.1787	5.0981	5.2507	68.0099	41.8882	29 409.80	305.0470	
Nov	0.51661	119.0848	4.8862	5.0323	65.1779	40.6901	28 185.18	291.3380	
Dez	0.49817	116.3345	4.7116	4.8524	62.8512	39.1858	27 215.25	281.9080	
12 Jan	0.50734	119.2428	4.7980	4.9413	64.0024	39.0010	27 693.32	285.9190	
Fev	0.51755	122.2775	4.8939	5.0417	65.2994	39.5365	28 008.49	291.7130	
Mar	0.51421	121.0721	4.8631	5.0088	64.8768	39.4136	27 847.26	287.1540	
Abr	0.50874	120.3795	4.8112	4.9555	64.1870	38.5452	27 571.01	284.1340	
Mai	0.47750	116.1541	4.5152	4.6515	60.2476	37.0168	25 885.06	266.6650	
Jun	0.48472	119.0762	4.5846	4.7218	61.1559	37.5119	26 319.40	270.7160	
Jul	0.47293	116.3295	4.4726	4.6068	59.6695	36.7279	25 636.71	264.7510	

D.2.1 TRANSAÇÕES NO MERCADO DE CÂMBIOS^(a)
Global - Valores diários médios^(b)

FOREIGN EXCHANGE MARKET TURNOVER^(a)
Global - Daily average^(b)

Fonte / Source: Banco de Portugal

10⁶ dólares

		Spot			Derivados cambiais - OTC ^(c)									Derivados cambiais - Bolsa ^(f)
		Sociedades financeiras	Outros	Total	Outright forwards		Foreign exchange swaps		Currency swaps ^(d)		Opções		Total ^(e)	
					Sociedades financeiras	Outros	Sociedades financeiras	Outros	Sociedades financeiras	Outros	Sociedades financeiras	Outros		
Spot				OTC Foreign exchange derivatives ^(c)									Exchange-traded currency derivatives ^(f)	
			Outright forwards		Foreign exchange swaps		Currency swaps ^(d)		Options		Total ^(e)			
Financial institutions	Other	Total	Financial institutions	Other	Financial institutions	Other	Financial institutions	Other	Financial institutions	Other				
1	2	3= 1+2	4	5	6	7	8	9	10	11	12	13		
99	Abr	979	172	1 151	71	184	682	11	0	0	2	1	951	1
	Out	864	190	1 054	111	135	866	14	0	0	2	2	1 130	0
00	Abr	642	283	925	94	91	845	23	0	0	31	28	1 112	0
	Out	626	224	850	59	76	443	18	22	0	61	27	706	0
01	Abr	653	264	917	62	42	594	94	0	0	8	4	804	2
02	Abr	705	309	1 014	43	23	312	126	6	0	37	35	582	3
03	Abr	919	209	1 128	65	29	588	15	2	0	44	19	762	1
04	Abr	907	126	1 033	44	31	793	33	15	0	6	6	928	3
05	Abr	947	206	1 153	62	75	848	12	5	0	102	6	1 110	57
07	Abr	1 306	242	1 548	737	85	1 225	20	0	0	108	13	2 188	1
10	Abr	903	157	1 060	319	177	1 902	72	0	0	118	5	2 594	13

D.2.2 TRANSAÇÕES NO MERCADO DE CÂMBIOS^(a)
Euro contra outras moedas - Valores diários médios^(b)

FOREIGN EXCHANGE MARKET TURNOVER^(a)
Euro against other currencies - Daily average^(b)

Fonte / Source: Banco de Portugal

10⁶ dólares

		Spot			Derivados cambiais - OTC ^(c)									Derivados cambiais - Bolsa ^(f)
		Sociedades financeiras	Outros	Total	Outright forwards		Foreign exchange swaps		Currency swaps ^(d)		Opções		Total ^(e)	
					Sociedades financeiras	Outros	Sociedades financeiras	Outros	Sociedades financeiras	Outros	Sociedades financeiras	Outros		
Spot				OTC Foreign exchange derivatives ^(c)									Exchange-traded currency derivatives ^(f)	
			Outright forwards		Foreign exchange swaps		Currency swaps ^(d)		Options		Total ^(e)			
Financial institutions	Other	Total	Financial institutions	Other	Financial institutions	Other	Financial institutions	Other	Financial institutions	Other				
1	2	3= 1+2	4	5	6	7	8	9	10	11	12	13		
99	Abr	762	164	926	64	147	520	10	0	0	2	1	744	0
	Out	768	184	952	108	132	704	13	0	0	2	1	960	0
00	Abr	561	278	839	91	90	663	22	0	0	31	27	924	0
	Out	519	219	738	56	73	378	18	11	0	61	27	624	0
01	Abr	514	245	759	52	37	518	94	0	0	5	2	708	2
02	Abr	549	301	850	28	22	263	124	6	0	35	33	511	2
03	Abr	696	193	889	31	29	457	15	2	0	13	8	556	1
04	Abr	809	124	933	37	30	711	26	15	0	6	6	831	2
05	Abr	896	204	1 100	39	72	605	11	5	0	77	6	815	4
07	Abr	1 164	241	1 405	641	74	625	20	0	0	65	13	1 438	1
10	Abr	805	155	960	142	167	1 015	72	0	0	59	4	1 459	5

D.2.3 TRANSAÇÕES NO MERCADO DE CÂMBIOS^(a)
Euro contra o dólar dos EUA - Valores diários médios^(b)

FOREIGN EXCHANGE MARKET TURNOVER^(a)
Euro against US dollar - Daily average^(b)

Fonte / Source: Banco de Portugal

10⁶ dólares

		Spot			Derivados cambiais - OTC ^(c)								Derivados cambiais - Bolsa ^(f)	
					Outright forwards		Foreign exchange swaps		Currency swaps ^(d)		Opções			Total ^(e)
		Sociedades financeiras	Outros	Total	Sociedades financeiras	Outros	Sociedades financeiras	Outros	Sociedades financeiras	Outros	Sociedades financeiras	Outros		
Spot			OTC Foreign exchange derivatives ^(c)								Exchange-traded currency derivatives ^(f)			
			Outright forwards		Foreign exchange swaps		Currency swaps ^(d)		Options			Total ^(e)		
Financial institutions	Other	Total	Financial institutions	Other	Financial institutions	Other	Financial institutions	Other	Financial institutions	Other				
	1	2	3=1+2	4	5	6	7	8	9	10	11	12	13	
99	Abr	628	76	704	43	70	497	0	0	0	1	1	612	0
	Out	543	109	652	74	91	692	4	0	0	3	1	865	0
00	Abr	352	181	533	61	55	648	1	0	0	30	27	822	0
	Out	361	153	514	49	67	374	11	11	0	62	27	601	0
01	Abr	273	141	414	30	29	491	56	0	0	0	2	608	2
02	Abr	336	213	548	24	18	216	116	0	0	34	33	441	2
03	Abr	488	96	584	26	23	391	15	0	0	1	1	457	1
04	Abr	664	63	727	30	25	390	13	15	0	6	6	485	1
05	Abr	721	124	845	28	59	389	11	0	0	21	6	513	3
07	Abr	788	142	930	345	54	512	20	0	0	45	13	989	1
10	Abr	605	126	730	22	50	793	66	0	0	32	3	967	5

D.2.4 TRANSAÇÕES NO MERCADO DE CÂMBIOS^(a)
Euro contra a libra esterlina - Valores diários médios^(b)

FOREIGN EXCHANGE MARKET TURNOVER^(a)
Euro against pound sterling - Daily average^(b)

Fonte / Source: Banco de Portugal

10⁶ dólares

		Spot			Derivados cambiais - OTC ^(c)								Derivados cambiais - Bolsa ^(f)	
					Outright forwards		Foreign exchange swaps		Currency swaps ^(d)		Opções			Total ^(e)
		Sociedades financeiras	Outros	Total	Sociedades financeiras	Outros	Sociedades financeiras	Outros	Sociedades financeiras	Outros	Sociedades financeiras	Outros		
Spot			OTC Foreign exchange derivatives ^(c)								Exchange-traded currency derivatives ^(f)			
			Outright forwards		Foreign exchange swaps		Currency swaps ^(d)		Options			Total ^(e)		
Financial institutions	Other	Total	Financial institutions	Other	Financial institutions	Other	Financial institutions	Other	Financial institutions	Other				
	1	2	3=1+2	4	5	6	7	8	9	10	11	12	13	
99	Abr	83	54	137	18	67	14	7	0	0	0	0	106	0
	Out	72	36	108	21	17	8	7	0	0	0	0	53	0
00	Abr	79	40	119	17	16	9	17	0	0	1	0	60	0
	Out	56	24	80	1	2	4	5	0	0	0	0	12	0
01	Abr	60	51	111	2	3	16	34	0	0	0	0	55	0
02	Abr	40	25	65	2	3	44	4	4	0	0	0	57	0
03	Abr	62	18	80	3	3	43	0	0	0	3	3	55	0
04	Abr	54	11	65	2	3	194	4	0	0	0	0	203	0
05	Abr	54	27	80	8	9	135	0	0	0	2	0	154	1
07	Abr	132	25	156	133	7	37	0	0	0	4	0	181	0
10	Abr	58	10	69	8	5	33	5	0	0	8	0	59	0

D.2.5 TRANSAÇÕES DE DERIVADOS SOBRE TAXAS DE JURO DE UMA SÓ MOEDA^(a)
Global - Valores diários médios^(b)

SINGLE CURRENCY INTEREST RATE DERIVATIVES TURNOVER^(a)
Global - Daily average^(b)

Fonte / Source: Banco de Portugal

10⁶ dólares

	Derivados sobre taxas de juro de uma só moeda - OTC ^(c)							Derivados sobre taxas de juro - Bolsa				Total	
	Forward rate agreements		Swaps		Opções		Total ^(d)	Futuros		Opções			
	Sociedades financeiras	Outros	Sociedades financeiras	Outros	Sociedades financeiras	Outros		Bolsa nacional ^(e)	Bolsas estrangeiras	Bolsa nacional ^(e)	Bolsas estrangeiras		
	1	2	3	4	5	6	7	8	9	10	11		
	OTC single currency interest rate derivatives ^(c)							Exchange-traded interest rate derivatives				Total	
	Forward rate agreements		Swaps		Options		Total ^(d)	Futures		Options		12=8+9+10+11	
	Financial institutions	Other	Financial institutions	Other	Financial institutions	Other		Portuguese exchange ^(e)	Foreign exchanges	Portuguese exchange ^(e)	Foreign exchanges		
99	Abr	344	1	182	4	2	0	533	68	563	0	0	631
	Out	309	37	235	42	3	1	627	0	727	0	0	727
00	Abr	221	4	151	5	0	0	381	0	1 157	0	0	1 157
	Out	28	4	135	5	0	0	172	0	574	0	0	574
01	Abr	38	0	277	11	2	0	328	0	410	0	23	433
02	Abr	22	0	348	36	5	0	411	0	456	0	2 879	3 335
03	Abr	40	0	452	109	9	1	611	0	1 146	0	144	1 290
04	Abr	29	0	719	34	45	89	916	0	580	0	1 406	1 986
05	Abr	2	1	959	14	111	6	1 093	0	1 011	0	495	1 506
07	Abr	1	0	587	47	92	58	786	0	1 854	0	35	1 889
10	Abr	4	0	641	12	50	32	739	0	475	0	2 316	2 792

D.2.6 TRANSAÇÕES DE DERIVADOS SOBRE TAXAS DE JURO DE UMA SÓ MOEDA^(a)
Euro - Valores diários médios^(b)

SINGLE CURRENCY INTEREST RATE DERIVATIVES TURNOVER^(a)
Euro - Daily average^(b)

Fonte / Source: Banco de Portugal

10⁶ dólares

	Derivados sobre taxas de juro de uma só moeda - OTC ^(c)							Derivados sobre taxas de juro - Bolsa				Total	
	Forward rate agreements		Swaps		Opções		Total ^(d)	Futuros		Opções			
	Sociedades financeiras	Outros	Sociedades financeiras	Outros	Sociedades financeiras	Outros		Bolsa nacional ^(e)	Bolsas estrangeiras	Bolsa nacional ^(e)	Bolsas estrangeiras		
	1	2	3	4	5	6	7	8	9	10	11		
	OTC single currency interest rate derivatives ^(c)							Exchange-traded interest rate derivatives				Total	
	Forward rate agreements		Swaps		Options		Total ^(d)	Futures		Options		12=8+9+10+11	
	Financial institutions	Other	Financial institutions	Other	Financial institutions	Other		Portuguese exchange ^(e)	Foreign exchanges	Portuguese exchange ^(e)	Foreign exchanges		
99	Abr	226	1	115	3	2	0	347	68	358	0	0	426
	Out	303	32	205	26	3	1	570	0	541	0	0	541
00	Abr	203	4	144	5	0	0	356	0	401	0	0	401
	Out	24	4	122	5	0	0	155	0	116	0	0	116
01	Abr	15	0	273	11	2	0	301	0	249	0	23	272
02	Abr	22	0	310	35	0	0	367	0	324	0	247	571
03	Abr	38	0	425	104	9	1	577	0	1 067	0	144	1 211
04	Abr	29	0	674	35	34	83	855	0	487	0	665	1 152
05	Abr	2	2	947	14	24	6	993	0	702	0	165	867
07	Abr	1	0	512	46	92	58	709	0	1 451	0	23	1 474
10	Abr	4	0	557	12	50	32	655	0	397	0	40	436

ESTATÍSTICAS DAS FINANÇAS PÚBLICAS
PUBLIC FINANCE STATISTICS



Financiamento das administrações públicas <i>General government financing</i>	E.1
Receitas e despesas do Estado e da segurança social <i>State and social security revenue and expenditure</i>	E.2
Capacidade/necessidade líquida de financiamento e dívida das administrações públicas <i>Net lending/net borrowing and debt of general government</i>	E.3

E.1.1 FINANCIAMENTO DAS ADMINISTRAÇÕES PÚBLICAS (continua)^(*)
Fluxos acumulados desde o início do ano

GENERAL GOVERNMENT FINANCING (to be continued)^(*)
Cumulative flows since the beginning of the year

Fonte / Source: Banco de Portugal

10⁶ euros

	Crédito líquido de residentes ⁽²⁾								Total
	Instituições financeiras monetárias (IFM)		Empréstimos e depósitos ⁽³⁾⁽⁴⁾		Títulos de curto prazo	Títulos de longo prazo	Outros setores		
	Total	do qual:	Total	do qual:			Total		
		Títulos		Certificados de aforro					
Residents net credit ⁽²⁾									
	Monetary financial institutions (MFI)						Other sectors		Total
	Total	of which:	Total	of which:	Short-term securities	Long-term securities	Total		
		Securities		Saving certificates					
	1	2	3	4	5	6	7=3+5+6	8=1+7	
08	1 161	434	-2 136	-1 534	-272	-98	-2 505	-1 344	
09	7 013	5 697	-778	-784	-40	-265	-1 083	5 930	
10	14 781	13 556	-972	-1 716	632	5 252	4 913	19 694	
11	Jan	619	-459	-230	-210	-96	-375	-702	-82
	Fev	-3 000	-1 211	-365	-492	115	599	348	-2 651
	Mar	-254	-1 291	-470	-832	734	291	556	301
	Abr	4 281	1 529	-1 032	-1 563	1 230	-31	167	4 448
	Mai	-281	3 012	-1 357	-2 123	-1 537	-553	-373	-654
	Jun	-4 502	4 095	-1 681	-2 477	2 576	-764	132	-4 370
	Jul	467	3 934	-2 183	-2 885	2 399	-1 060	-844	-378
	Ago	666	3 578	-2 372	-3 206	2 388	-1 412	-1 397	-731
	Set	-9 339	3 399	-2 630	-3 479	985	13	-1 632	-10 970
	Out	-6 950	2 709	-2 930	-3 797	1 201	583	-1 145	-8 096
	Nov	-4 208	2 815	-3 282	-4 092	1 043	918	-1 321	-5 529
	Dez	-8 985	2 464	-3 385	-4 381	1 941	-620	-2 064	-11 049
12	Jan	-1 707	764	-448	-269	-254	235	-467	-2 174
	Fev	432	3 081	-598	-501	979	-1 091	-710	-278
	Mar	4 209	5 139	-2 194	-742	-1 539	1 598	-2 135	2 074
	Abr	-313	4 648	-2 296	-989	-1 821	2 236	-1 882	-2 195
	Mai	-8 885	5 259	-558	-1 193	-823	1 284	-97	-8 982
	Jun	-4 035	-1 995	-329	-1 364	350	-72	-51	-4 086

E.1.1 FINANCIAMENTO DAS ADMINISTRAÇÕES PÚBLICAS (continuação)^(*)
Fluxos acumulados desde o início do ano

GENERAL GOVERNMENT FINANCING (continued)^(*)
Cumulative flows since the beginning of the year

Fonte / Source: Banco de Portugal

10⁶ euros

	Crédito líquido de não residentes ⁽²⁾							Total
	Empréstimos e depósitos		Títulos de curto prazo		Títulos de longo prazo	Títulos		
	Total	do qual:	Total	Total		Total		
		Responsabilidades líquidas do Tesouro face ao exterior						
Non-residents net credit ⁽²⁾								
	Loans and deposits				Securities			Total
	Total	of which:	Short-term securities	Long-term securities	Total	Total		
		Treasury net foreign liabilities						
	9	10	11	12	13=11+12	14=9+13	15=8+14	
08	-2 137	124	4 818	3 258	8 076	5 939	4 595	
09	757	-54	3 282	6 617	9 899	10 656	16 586	
10	-201	-82	-6 209	3 861	-2 348	-2 549	17 145	
11	Jan	-119	71	-1 410	2 406	996	878	796
	Fev	-248	-141	-1 826	4 433	2 607	2 358	-293
	Mar	-229	-148	-3 894	4 255	360	132	433
	Abr	182	-137	-4 036	795	-3 241	-3 060	1 388
	Mai	5 290	-138	-3 959	1 336	-2 623	2 667	2 013
	Jun	17 904	-141	-4 026	-3 859	-7 885	10 019	5 649
	Jul	18 003	-14	-5 817	-3 911	-9 727	8 275	7 898
	Ago	17 740	-136	-6 132	-4 033	-10 164	7 575	6 844
	Set	28 924	105	-7 144	-4 316	-11 461	17 464	6 493
	Out	29 379	-139	-8 061	-5 429	-13 490	15 889	7 793
	Nov	29 579	24	-8 938	-6 262	-15 200	14 379	8 851
	Dez	33 345	-68	-9 329	-6 263	-15 592	17 754	6 705
12	Jan	4 424	-75	-624	-621	-1 245	3 179	1 005
	Fev	4 225	-63	-599	-2 406	-3 005	1 220	942
	Mar	4 371	-50	-998	-3 877	-4 874	-503	1 570
	Abr	11 354	32	-1 042	-4 937	-5 979	5 375	3 181
	Mai	19 077	-77	-1 058	-5 979	-7 037	12 040	3 058
	Jun	19 074	44	-1 084	-11 036	-12 121	6 953	2 867

(*) Este quadro é obtido por soma simples dos quadros E.1.2, E.1.3 e E.1.4, pelo que apresenta valores consolidados ao nível das administrações públicas. / This table is obtained as the sum of tables E.1.2, E.1.3 e E.1.4., and it presents consolidated data for the general government sector.

(1) Inclui as aplicações em títulos, exceto as transações em ações e outras participações emitidas por outros setores que não IFM. Exclui os créditos comerciais de residentes. / Includes acquisitions of securities, excluding transactions in shares and other equity issued by sectors other than MFI. Excludes trade credits granted by residents.

(2) Crédito líquido de depósitos e de aplicações em títulos (vide nota 1). / Credit minus deposits and acquisitions of securities (see note 1).

(3) Incluem-se, a partir de 2001, depósitos no Tesouro de entidades pertencentes ao setor público que não são classificadas como entidades das administrações públicas em termos estatísticos. / From the beginning of 2001, it includes deposits in the Treasury of entities that, in spite of belonging to the public sector, are not classified in the general government for statistical purposes.

(4) Incluem-se os empréstimos concedidos pelas instituições financeiras não monetárias, exceto créditos tomados sem recurso que não estejam em incumprimento há mais de 90 dias. / Includes loans granted by non-monetary financial institutions, except non recourse credit not in default over 90 days.

E.1.2 FINANCIAMENTO DA ADMINISTRAÇÃO CENTRAL⁽¹⁾⁽⁴⁾
Fluxos acumulados desde o início do ano

CENTRAL GOVERNMENT FINANCING⁽¹⁾⁽⁴⁾
Cumulative flows since the beginning of the year

Fonte / Source: Banco de Portugal

10⁶ euros

	Crédito líquido de residentes ⁽²⁾⁽³⁾										Crédito líquido de não residentes ⁽²⁾			Total	
	Instituições financeiras monetárias (IFM)		Administrações públicas, exceto administração central				Outros setores				Total	Empréstimos e depósitos	Títulos		Total
	Total	do qual: Títulos ⁽⁴⁾	Empréstimos e depósitos	Títulos de curto prazo	Títulos de longo prazo	Total	Empréstimos e depósitos ⁽⁵⁾⁽⁶⁾	Títulos	Total	Total					
											1	2	3		4
08	419	436	-72	0	654	581	-2 182	-364	-2 546	-1 546	-2 076	8 802	6 726	5 180	
09	6 417	5 698	-296	0	143	-152	-761	-314	-1 075	5 190	861	10 508	11 368	16 558	
10	14 513	13 559	346	29	477	852	-985	5 882	4 897	20 263	-203	-2 237	-2 439	17 823	
11	Jan	820	-460	-24	114	70	160	-230	-474	-704	275	-121	900	779	1 054
	Fev	-2 752	-1 212	-40	230	87	277	-364	712	347	-2 127	-252	2 394	2 142	15
	Mar	-147	-1 293	-404	578	306	480	-468	1 024	557	889	-228	200	-28	862
	Abr	4 685	1 528	-400	578	468	647	-1 026	1 199	173	5 504	182	-3 476	-3 295	2 210
	Mai	499	3 011	-395	777	468	850	-1 349	984	-365	984	5 315	-3 083	2 232	3 216
	Jun	-3 913	4 096	-397	777	418	798	-1 674	1 813	140	-2 975	17 944	-8 185	9 759	6 784
	Jul	374	3 935	-383	577	418	612	-2 172	1 336	-837	150	18 015	-10 130	7 885	8 035
	Ago	1 055	3 579	-388	577	418	607	-2 358	973	-1 385	277	17 770	-10 308	7 462	7 740
	Set	-8 965	3 400	-395	462	418	485	-2 616	997	-1 619	-10 098	28 968	-11 467	17 501	7 402
	Out	-5 928	2 710	-387	610	418	641	-2 912	1 784	-1 128	-6 415	29 413	-13 509	15 904	9 489
	Nov	-3 949	2 815	-389	610	418	639	-3 273	1 962	-1 310	-4 620	29 597	-14 946	14 651	10 031
	Dez	-9 226	2 465	-232	609	418	796	-3 377	1 322	-2 054	-10 484	33 350	-15 426	17 924	7 440
12	Jan	-1 553	764	-90	-5	0	-95	-445	-24	-469	-2 117	4 386	-1 477	2 909	792
	Fev	760	3 079	-190	104	0	-86	-594	-113	-706	-32	4 189	-2 780	1 409	1 377
	Mar	4 518	5 139	-198	99	0	-99	-2 188	56	-2 133	2 286	4 304	-4 833	-529	1 757
	Abr	132	4 648	-301	-51	0	-352	-2 331	412	-1 919	-2 139	11 458	-5 829	5 629	3 490
	Mai	-8 154	5 259	-375	70	0	-305	-592	460	-132	-8 591	19 166	-6 944	12 222	3 631
	Jun	-3 817	-1 994	271	233	-622	-118	-362	277	-85	-4 020	19 181	-12 016	7 165	3 145

(*) Este quadro é obtido por soma simples dos quadros E.1.2.1 e E.1.2.2, pelo que apresenta valores consolidados ao nível da administração central. / This table is obtained as the sum of tables E.1.2.1 e E.1.2.2., and it presents consolidated data for the central government.

(1) Inclui as aplicações em títulos, exceto as transações em ações e outras participações emitidas por outros setores que não IFM. Exclui os créditos comerciais de residentes. / Includes acquisitions of securities, excluding transactions in shares and other equity issued by sectors other than MFI. Excludes trade credits granted by residents.

(2) Crédito líquido de depósitos e de aplicações em títulos (vide nota 1). / Credit minus deposits and acquisitions of securities (see note 1).

(3) Incluem-se, a partir de 2001, depósitos no Tesouro de entidades pertencentes ao setor público que não são classificadas como entidades da administração central em termos estatísticos. / From the beginning of 2001, it includes deposits in the Treasury of entities that, in spite of belonging to the public sector, are not classified in the central government for statistical purposes.

(4) Consideram-se as assunções pelo Estado de passivos de outros subsectores das administrações públicas (aumento do financiamento do Estado com correspondência em redução do financiamento desses subsectores). / Includes State assumptions of debt from other government subsectors (an increase in the State financing versus a decrease in the other subsectors financing).

(5) Incluem-se depósitos no Tesouro de entidades pertencentes ao setor público que não são classificadas como entidades das administrações públicas em termos estatísticos. / It includes deposits in the Treasury of entities that, in spite of belonging to the public sector, are not classified in the general government for statistical purposes.

(6) Incluem-se os empréstimos concedidos pelas instituições financeiras não monetárias, exceto créditos tomados sem recurso que não estejam em incumprimento há mais de 90 dias. / Includes loans granted by non-monetary financial institutions, except non recourse credit not in default over 90 days.

E.1.2.1 FINANCIAMENTO DO ESTADO (continua)⁽¹⁾
Fluxos acumulados desde o início do ano

STATE FINANCING (to be continued)⁽¹⁾
Cumulative flows since the beginning of the year

Fonte / Source: Banco de Portugal

10⁶ euros

	Crédito líquido de residentes ⁽²⁾⁽³⁾										Total			
	Instituições financeiras monetárias (IFM)		Administrações públicas, exceto Estado				Outros setores							
	Total	do qual: Títulos ⁽⁴⁾	Empréstimos e depósitos ⁽⁷⁾	Títulos de curto prazo	Títulos de longo prazo ⁽⁴⁾	Total	Total	Empréstimos e depósitos ⁽⁵⁾⁽⁶⁾		Títulos de curto prazo		Títulos de longo prazo ⁽⁴⁾	Total	
								Certificados de aforro	Certificados do Tesouro					
Residents net credit ⁽²⁾⁽³⁾														
	Monetary financial institutions (MFI)		General government, except State				Other sectors				Total			
	Total	of which: Securities ⁽⁴⁾	Loans and deposits ⁽⁷⁾	Short-term securities	Long-term securities ⁽⁴⁾	Total	Total	Loans and deposits ⁽⁵⁾⁽⁶⁾		Short-term securities		Long-term securities ⁽⁴⁾	Total	
								Savings certificates	Treasury certificates					
1	2	3	4	5	6=3+4+5	7	8	9	10	11	12=7+10+11	13=1+6+12		
08	-631	-186	191	0	654	844	-2 105	-1 534	.	-272	-289	-2 666	-2 453	
09	6 288	5 521	-1 103	0	143	-960	-763	-784	.	-40	335	-467	4 861	
10	11 096	10 340	12	1 529	477	2 018	-986	-1 716	685	632	4 494	4 140	17 254	
11	Jan	-187	-473	-173	114	70	11	-239	-210	96	-96	-347	-682	-858
	Fev	-756	-975	169	317	105	590	-373	-492	212	115	378	120	-45
	Mar	-221	-555	-25	650	358	984	-476	-832	363	734	-334	-76	687
	Abr	8 630	2 295	66	669	521	1 256	-1 028	-1 563	452	1 230	-646	-444	9 442
	Mai	5 998	3 688	-147	868	521	1 242	-1 352	-2 123	529	1 537	-886	-702	6 538
	Jun	1 840	4 876	-138	868	471	1 200	-1 678	-2 477	554	2 576	-1 019	-120	2 920
	Jul	5 822	4 693	-239	668	471	900	-2 173	-2 885	557	2 399	-1 233	-1 006	5 716
	Ago	5 458	4 337	-140	668	471	998	-2 358	-3 206	582	2 388	-1 409	-1 379	5 077
	Set	-2 582	4 211	-400	553	471	624	-2 616	-3 479	592	985	84	-1 548	-3 505
	Out	984	3 748	-472	711	471	710	-2 913	-3 797	592	1 201	960	-753	941
	Nov	298	3 958	-345	682	481	818	-3 271	-4 092	607	1 043	1 287	-941	175
	Dez	-1 041	3 897	-911	681	490	260	-3 375	-4 381	623	1 941	-274	-1 708	-2 489
12	Jan	1 451	892	215	-77	113	251	-447	-269	17	-254	265	-437	1 265
	Fev	3 442	3 281	263	32	113	408	-593	-501	26	979	-1 072	-685	3 166
	Mar	6 261	4 395	518	27	113	658	-924	-742	38	-1 539	1 907	-556	6 363
	Abr	1 335	3 934	301	-123	113	291	-1 067	-989	53	-1 821	2 411	-477	1 149
	Mai	-7 406	4 595	426	-2	113	537	672	-1 193	66	-823	1 474	1 323	-5 546
	Jun	-3 455	-2 608	1 549	161	-580	1 130	902	-1 364	74	350	224	1 475	-850

E.1.2.1 FINANCIAMENTO DO ESTADO (continuação)⁽¹⁾
Fluxos acumulados desde o início do ano

STATE FINANCING (continued)⁽¹⁾
Cumulative flows since the beginning of the year

Fonte / Source: Banco de Portugal

10⁶ euros

	Crédito líquido de não residentes ⁽²⁾						Total	
	Empréstimos e depósitos			Títulos				
	Total	do qual:		Títulos de curto prazo	Títulos de longo prazo	Total		Total
		Responsabilidades líquidas do Tesouro face ao exterior						
Non-residents net credit ⁽²⁾							Total	
Loans and deposits			Securities					
Total	of which:		Short-term securities	Long-term securities	Total	Total		
	Treasury net foreign liabilities							
	14	15	16	17	18=16+17	19=14+18	20=13+19	
08	-2 133	124	4 813	3 973	8 786	6 653	4 200	
09	180	-54	3 277	6 047	9 324	9 505	14 365	
10	-88	-82	-6 209	3 777	-2 432	-2 520	14 734	
11	Jan	-134	71	-1 410	2 293	883	-109	
	Fev	-258	-141	-1 826	4 211	2 385	2 081	
	Mar	-521	-148	-3 894	4 014	120	286	
	Abr	197	-137	-4 036	477	-3 559	6 079	
	Mai	5 329	-138	-3 959	769	-3 191	8 676	
	Jun	17 935	-141	-4 026	-4 299	-8 325	12 530	
	Jul	18 163	-14	-5 817	-4 465	-10 281	13 598	
	Ago	17 915	-136	-6 132	-4 401	-10 533	12 459	
	Set	29 174	105	-7 144	-4 615	-11 760	13 910	
	Out	29 613	-139	-8 061	-5 761	-13 822	16 732	
	Nov	29 800	24	-8 938	-6 310	-15 248	14 726	
	Dez	33 611	-68	-9 331	-6 366	-15 697	15 425	
12	Jan	4 522	-75	-624	-893	-1 517	4 270	
	Fev	4 545	-63	-599	-2 210	-2 809	4 902	
	Mar	4 638	-50	-998	-4 110	-5 108	5 893	
	Abr	11 794	32	-1 042	-5 049	-6 091	6 852	
	Mai	19 507	-77	-1 058	-5 918	-6 976	6 985	
	Jun	19 565	44	-1 084	-10 959	-12 043	6 671	

- (1) Inclui as aplicações em títulos, exceto as transações em ações e outras participações emitidas por outros setores que não IFM. Exclui os créditos comerciais de residentes. / Includes acquisitions of securities, excluding transactions in shares and other equity issued by sectors other than MFI. Excludes trade credits granted by residents.
- (2) Crédito líquido de depósitos e de aplicações em títulos (vide nota 1). / Credit minus deposits and acquisitions of securities (see note 1).
- (3) Incluem-se, a partir de 2001, depósitos no Tesouro de entidades pertencentes ao setor público, ao abrigo do regime de tesouraria do Estado. / From the beginning of 2001, it includes deposits of public sector entities in the Treasury.
- (4) Consideram-se as assunções pelo Estado de passivos de outros subsectores das administrações públicas (aumento do financiamento do Estado com correspondência em redução do financiamento desses subsectores). / Includes State assumptions of debt from other government subsectors (an increase in the State financing versus a decrease in the other subsectors financing).
- (5) Incluem-se depósitos no Tesouro de entidades pertencentes ao setor público que não são classificadas como entidades das administrações públicas em termos estatísticos. / It includes deposits in the Treasury of entities that, in spite of belonging to the public sector, are not classified in the general government for statistical purposes.
- (6) Incluem-se os empréstimos concedidos pelas instituições financeiras não monetárias, exceto créditos tomados sem recurso que não estejam em incumprimento há mais de 90 dias. / Includes loans granted by non-monetary financial institutions, except non recourse credit not in default over 90 days.
- (7) Recorrendo a informação adicional, foi alterada a repartição das operações de empréstimos e depósitos entre os subsectores da administração central - Estado e serviços e fundos autónomos - a partir de janeiro de 2005, sem consequência no nível de financiamento da administração central. / Based on additional information, the split of loans and deposits between the central government subsectors - State and autonomous services and funds - was changed from January 2005 onwards, with no impact on the financing level of the central government.

E.1.2.2 FINANCIAMENTO DOS SERVIÇOS E FUNDOS AUTÓNOMOS⁽¹⁾
Fluxos acumulados desde o início do ano

AUTONOMOUS SERVICES AND FUNDS FINANCING⁽¹⁾
Cumulative flows since the beginning of the year

Fonte / Source: Banco de Portugal

10⁶ euros

	Crédito líquido de residentes ⁽²⁾						Crédito líquido de não residentes ⁽²⁾			Total					
	Instituições financeiras monetárias (IFM)		Administrações públicas, exceto serviços e fundos autónomos				Outros setores								
	Total	do qual:		Empréstimos e depósitos (3)(5)	Títulos de curto prazo	Títulos de longo prazo	Total	Empréstimos ⁽⁴⁾	Títulos		Total	Empréstimos e depósitos	Títulos	Total	
		Títulos													
Resident net credit ⁽²⁾							Non-residents net credit ⁽²⁾			Total					
Monetary financial institutions (MFI)		General government, except autonomous services and funds				Other sectors									
Total	of which:		Loans and deposits (3)(5)	Short-term securities	Long-term securities	Total	Loans ⁽⁴⁾	Securities	Total		Loans and deposits	Securities	Total		
	Securities														
	1	2	3	4	5	6=3+4+5	7	8	9=7+8	10=1+6+9	11	12	13=11+12	14=10+13	
08	1 050	623	-263	0	0	-263	-78	197	120	907	57	16	73	980	
09	130	177	808	0	0	808	1	-609	-608	329	680	1 184	1 864	2 193	
10	3 417	3 218	334	-1 500	0	-1 166	1	756	758	3 009	-115	195	81	3 090	
11	Jan	1 007	13	149	0	149	9	-32	-23	1 133	13	17	30	1 163	
	Fev	-1 996	-237	-209	-86	-313	8	219	227	-2 082	7	9	16	-2 066	
	Mar	73	-738	-379	-72	-504	9	624	633	203	293	80	373	576	
	Abr	-3 945	-767	-466	-91	-609	2	615	617	-3 937	-15	83	68	-3 869	
	Mai	-5 498	-677	-249	-91	-392	3	334	337	-5 553	-14	108	93	-5 460	
	Jun	-5 753	-781	-259	-91	-53	4	256	259	-5 895	10	140	149	-5 746	
	Jul	-5 448	-758	-144	-91	-53	0	169	169	-5 566	-149	152	3	-5 563	
	Ago	-4 403	-758	-248	-91	-391	0	-5	-6	-4 799	-145	225	80	-4 720	
	Set	-6 383	-811	5	-91	-53	0	-72	-72	-6 593	-207	293	86	-6 508	
	Out	-6 912	-1 038	85	-101	-53	-68	1	-377	-376	-7 356	-200	312	113	-7 243
	Nov	-4 247	-1 143	-44	-72	-63	-179	-1	-368	-369	-4 795	-202	302	100	-4 695
	Dez	-8 185	-1 432	679	-72	-71	536	-1	-344	-346	-7 995	-261	271	10	-7 984
12	Jan	-3 004	-128	-305	72	-113	-346	2	-34	-32	-3 382	-136	40	-96	-3 478
	Fev	-2 682	-203	-453	72	-113	-494	-1	-20	-21	-3 197	-356	28	-328	-3 525
	Mar	-1 743	744	-717	72	-113	-758	-1 264	-313	-1 576	-4 077	-333	275	-58	-4 136
	Abr	-1 203	715	-603	72	-113	-644	-1 264	-178	-1 442	-3 288	-336	262	-74	-3 362
	Mai	-748	665	-801	72	-113	-842	-1 264	-191	-1 455	-3 045	-341	32	-309	-3 354
	Jun	-362	615	-1 278	72	-42	-1 247	-1 264	-296	-1 560	-3 170	-384	28	-357	-3 526

- (1) Inclui as aplicações em títulos, exceto as transações em ações e outras participações emitidas por outros setores que não IFM. Exclui os créditos comerciais de residentes. / Includes acquisitions of securities, excluding transactions in shares and other equity issued by sectors other than MFI. Excludes trade credits granted by residents.
- (2) Crédito líquido de depósitos e de aplicações em títulos. / Credit minus deposits and acquisitions of securities.
- (3) Incluem-se, a partir de 2001, os depósitos dos serviços e fundos autónomos junto do Tesouro. / From the beginning of 2001, it includes deposits of the autonomous services and funds in the Treasury.
- (4) Incluem-se os empréstimos concedidos pelas instituições financeiras não monetárias exceto créditos tomados sem recurso que não estejam em incumprimento há mais de 90 dias. / Includes loans granted by non-monetary financial institutions, except non recourse credit not in default over 90 days.
- (5) Recorrendo a informação adicional, foi alterada a repartição das operações de empréstimos e depósitos entre os subsectores da administração central - Estado e serviços e fundos autónomos - a partir de janeiro de 2005, sem consequência no nível de financiamento da administração central. / Based on additional information, the split of loans and deposits between the central government subsectors - State and autonomous services and funds - was changed from January 2005 onwards, with no impact on the financing level of the central government.

E.1.3 FINANCIAMENTO DA ADMINISTRAÇÃO REGIONAL E LOCAL⁽¹⁾
Fluxos acumulados desde o início do ano

REGIONAL AND LOCAL GOVERNMENT FINANCING⁽¹⁾
Cumulative flows since the beginning of the year

Fonte / Source: Banco de Portugal

10⁶ euros

	Crédito líquido de residentes ⁽²⁾										Crédito líquido de não residentes ⁽²⁾			Total	
	Instituições financeiras monetárias (IFM)		Administrações públicas, exceto administração regional e local				Outros setores			Total	Empréstimos e depósitos	Títulos	Total		
	Total	do qual: Títulos ⁽³⁾	Empréstimos e depósitos ⁽⁴⁾	Títulos de curto prazo	Títulos de longo prazo ⁽³⁾	Total	Empréstimos ⁽⁵⁾	Títulos ⁽³⁾	Total						
										1	2	3	4		5
08	565	-2	133	0	0	133	47	-6	41	739	-34	72	38	777	
09	701	-1	199	0	0	199	-17	9	-8	892	54	-41	13	905	
10	239	-2	66	0	0	66	13	2	15	321	4	0	4	324	
11	Jan	-45	1	-39	0	0	-39	0	3	3	-80	2	-19	-17	-98
	Fev	35	1	-14	0	0	-14	-1	2	1	21	5	-19	-13	8
	Mar	142	1	-12	0	0	-12	-2	1	-1	129	4	-18	-14	115
	Abr	-14	1	-13	0	0	-13	-7	0	-7	-33	8	-17	-9	-42
	Mai	-341	1	-17	0	0	-17	-8	-1	-8	-366	11	-19	-7	-373
	Jun	-121	0	-14	0	0	-14	-7	-1	-8	-143	10	-17	-7	-150
	Jul	29	-1	-30	0	0	-30	-11	3	-7	-8	15	-35	-20	-28
	Ago	-15	-1	-28	0	0	-28	-14	2	-12	-56	19	-34	-14	-70
	Set	-17	-1	-22	0	0	-22	-14	1	-13	-52	14	-34	-20	-72
	Out	-507	-1	-28	0	0	-28	-17	0	-17	-552	18	-33	-14	-567
	Nov	-267	-1	-28	0	0	-28	-10	-1	-11	-305	23	-31	-8	-313
	Dez	-160	-1	-10	0	0	-10	-8	-2	-10	-180	19	-30	-11	-192
12	Jan	-30	0	16	0	0	16	-3	5	2	-13	9	-22	-12	-25
	Fev	59	3	15	0	0	15	-5	1	-3	70	11	-21	-9	61
	Mar	82	0	23	0	0	23	-6	3	-3	103	9	-19	-10	93
	Abr	-51	0	227	0	0	227	35	2	37	214	-164	-19	-182	31
	Mai	-447	0	301	0	0	301	34	1	35	-111	-161	-21	-182	-293
	Jun	-298	-1	279	0	0	279	33	1	34	15	-166	-19	-185	-169

(*) Este quadro é obtido por soma simples dos quadros E.1.3.1 e E.1.3.2. / This table is obtained as the sum of tables E.1.3.1 e E.1.3.2.

(1) Inclui aplicações em títulos exceto as transações em ações e outras participações emitidas por outros setores que não IFM. Exclui os créditos comerciais de residentes. / Includes acquisitions of securities, excluding transactions in shares and other equity issued by sectors other than MFI. Excludes trade credits granted by residents.

(2) Crédito líquido de depósitos e de aplicações em títulos. / Credit minus deposits and acquisitions of securities.

(3) Consideram-se as assunções de passivos deste subsector pelo Estado (redução do financiamento da administração regional e local com correspondência em aumento do financiamento do Estado). / Includes debt assumptions of this subsector by the State (a decrease in the regional and local government financing versus an increase in the State financing).

(4) Incluem-se, a partir de 2001, os depósitos da administração regional junto do Tesouro. / From the beginning of 2001, it includes deposits of the regional government in the Treasury.

(5) Incluem-se os empréstimos concedidos pelas instituições financeiras não monetárias, exceto créditos tomados sem recurso que não estejam em incumprimento há mais de 90 dias. / Includes loans granted by non-monetary financial institutions, except non recourse credit not in default over 90 days.

E.1.3.1 FINANCIAMENTO DA ADMINISTRAÇÃO REGIONAL⁽¹⁾
Fluxos acumulados desde o início do ano

REGIONAL GOVERNMENT FINANCING⁽¹⁾
Cumulative flows since the beginning of the year

Fonte / Source: Banco de Portugal

10⁶ euros

	Crédito líquido de residentes ⁽²⁾										Crédito líquido de não residentes ⁽²⁾			Total	
	Instituições financeiras monetárias (IFM)		Administrações públicas, exceto administração regional				Outros setores			Total	Empréstimos e depósitos	Títulos	Total		
	Total	do qual: Títulos ⁽³⁾	Empréstimos e depósitos ⁽⁴⁾	Títulos de curto prazo	Títulos de longo prazo ⁽³⁾	Total	Empréstimos ⁽⁵⁾	Títulos ⁽³⁾	Total						
										1	2	3	4		5
08	287	1	106	0	0	106	78	-9	69	462	-35	71	36	499	
09	143	-2	-7	0	0	-7	0	10	10	146	72	-39	33	178	
10	141	0	65	0	0	65	0	1	1	206	20	-3	17	223	
11	Jan	31	0	-38	0	0	-38	0	4	4	-3	2	-19	-18	-20
	Fev	59	0	1	0	0	1	0	3	3	63	4	-19	-14	48
	Mar	110	0	3	0	0	3	0	2	2	116	7	-18	-11	104
	Abr	21	0	2	0	0	2	0	2	2	25	10	-17	-7	18
	Mai	73	0	-2	0	0	-2	0	1	1	72	12	-16	-4	68
	Jun	138	0	1	0	0	1	0	0	0	139	15	-16	-1	139
	Jul	205	0	-3	0	0	-3	0	4	4	205	19	-35	-16	190
	Ago	201	0	-2	0	0	-2	0	3	3	202	22	-34	-11	190
	Set	224	0	5	0	0	5	0	2	2	231	22	-33	-11	220
	Out	133	0	-2	0	0	-2	0	1	1	131	25	-32	-6	125
	Nov	204	0	0	0	0	0	0	0	0	204	29	-31	-2	203
	Dez	223	0	8	0	0	8	0	-1	-1	230	31	-30	1	231
12	Jan	-10	0	14	0	0	14	0	5	5	8	8	-20	-13	-4
	Fev	60	0	13	0	0	13	0	4	4	77	8	-19	-11	66
	Mar	74	0	22	0	0	22	0	3	3	99	10	-18	-8	91
	Abr	19	0	222	0	0	222	17	2	19	260	-163	-18	-181	79
	Mai	50	0	301	0	0	301	17	1	18	369	-161	-17	-178	191
	Jun	78	0	279	0	0	279	17	1	17	375	-161	-16	-178	197

(1) Inclui aplicações em títulos exceto as transações em ações e outras participações emitidas por outros setores que não IFM. Exclui os créditos comerciais de residentes. / Includes acquisitions of securities, excluding transactions in shares and other equity issued by sectors other than MFI. Excludes trade credits granted by residents.

(2) Crédito líquido de depósitos e de aplicações em títulos. / Credit minus deposits and acquisitions of securities.

(3) Consideram-se as assunções de passivos deste subsector pelo Estado (redução do financiamento da administração regional com correspondência em aumento do financiamento do Estado). / Includes debt assumptions of this subsector by the State (a decrease in the regional government financing versus an increase in the State financing).

(4) Incluem-se, a partir de 2001, os depósitos da administração regional junto do Tesouro. / From the beginning of 2001, it includes deposits of the regional government in the Treasury.

(5) Incluem-se os empréstimos concedidos pelas instituições financeiras não monetárias, exceto créditos tomados sem recurso que não estejam em incumprimento há mais de 90 dias. / Includes loans granted by non-monetary financial institutions, except non recourse credit not in default over 90 days.

E.1.3.2 FINANCIAMENTO DA ADMINISTRAÇÃO LOCAL⁽¹⁾

Fluxos acumulados desde o início do ano

LOCAL GOVERNMENT FINANCING⁽¹⁾

Cumulative flows since the beginning of the year

Fonte / Source: Banco de Portugal

 10⁶ euros

	Crédito líquido de residentes ⁽²⁾										Crédito líquido de não residentes ⁽²⁾			Total	
	Instituições financeiras monetárias (IFM)		Administrações públicas, exceto administração local				Outros setores			Total	Empréstimos e depósitos	Títulos	Total		
	Total	do qual:	Empréstimos e depósitos	Títulos de curto prazo	Títulos de longo prazo	Total	Empréstimos ⁽³⁾	Títulos	Total						
		Títulos													
Resident net credit ⁽²⁾										Non-residents net credit ⁽²⁾			Total		
Monetary financial institutions (MFI)		General government, except local government				Other sectors			Total	Loans and deposits	Securities	Total			
Total	of which:	Loans and deposits	Short-term securities	Long-term securities	Total	Loans ⁽³⁾	Securities	Total							
	Securities														
1	2	3	4	5	6=3+4+5	7	8	9=7+8	10=1+6+9	11	12	13=11+12	14=10+13		
08	278	-3	27	0	0	27	-32	4	-28	276	1	0	1	278	
09	558	1	206	0	0	206	-17	-1	-18	746	-18	-2	-20	727	
10	98	-2	2	0	0	2	13	1	14	114	-16	3	-13	101	
11	Jan	-75	1	-1	0	0	-1	0	-1	-1	-78	0	0	0	-77
	Fev	-24	1	-15	0	0	-15	-1	-1	-2	-41	1	0	1	-40
	Mar	32	1	-15	0	0	-15	-2	-1	-4	13	-2	0	-2	11
	Abr	-35	1	-15	0	0	-15	-7	-1	-8	-59	-2	0	-2	-60
	Mai	-414	1	-15	0	0	-15	-8	-1	-9	-438	-1	-3	-3	-442
	Jun	-259	0	-15	0	0	-15	-7	-1	-8	-282	-5	-2	-7	-289
	Jul	-176	-1	-27	0	0	-27	-11	-1	-11	-214	-4	0	-4	-218
	Ago	-216	-1	-27	0	0	-27	-14	-1	-15	-257	-3	0	-3	-260
	Set	-242	-1	-27	0	0	-27	-14	-1	-15	-283	-8	-1	-9	-292
	Out	-640	-1	-26	0	0	-26	-17	-1	-18	-684	-7	-1	-8	-692
	Nov	-471	-1	-28	0	0	-28	-10	-1	-10	-510	-6	0	-6	-516
	Dez	-383	-1	-18	0	0	-18	-8	-1	-9	-410	-12	0	-12	-422
12	Jan	-20	0	2	0	0	2	-3	0	-3	-21	2	-1	0	-21
	Fev	-1	3	1	0	0	1	-5	-3	-7	-7	3	-1	2	-6
	Mar	8	0	1	0	0	1	-6	0	-6	4	-1	-1	-2	2
	Abr	-70	0	5	0	0	5	19	0	18	-46	-1	-1	-1	-47
	Mai	-497	0	0	0	0	0	17	0	17	-480	0	-5	-5	-485
	Jun	-376	-1	0	0	0	0	17	0	17	-359	-4	-3	-7	-366

(1) Inclui aplicações em títulos exceto as transações em ações e outras participações emitidas por outros setores que não IFM. Exclui os créditos comerciais de residentes. / Includes acquisitions of securities, excluding transactions in shares and other equity issued by sectors other than MFI. Excludes trade credits granted by residents.

(2) Crédito líquido de depósitos e de aplicações em títulos. / Credit minus deposits and acquisitions of securities.

(3) Incluem-se os empréstimos concedidos pelas instituições financeiras não monetárias, exceto créditos tomados sem recurso que não estejam em incumprimento há mais de 90 dias. / Includes loans granted by non-monetary financial institutions, except non recourse credit not in default over 90 days.

E.1.4 FINANCIAMENTO DOS FUNDOS DE SEGURANÇA SOCIAL⁽¹⁾

Fluxos acumulados desde o início do ano

SOCIAL SECURITY FUNDS FINANCING⁽¹⁾

Cumulative flows since the beginning of the year

Fonte / Source: Banco de Portugal

 10⁶ euros

	Crédito líquido de residentes ⁽²⁾										Crédito líquido de não residentes ⁽²⁾			Total	
	Instituições financeiras monetárias (IFM)		Administrações públicas, exceto fundos de segurança social				Outros setores			Total	Empréstimos e depósitos	Títulos	Total		
	Total	do qual:	Empréstimos e depósitos ⁽³⁾	Títulos de curto prazo	Títulos de longo prazo	Total	Empréstimos ⁽⁴⁾	Títulos	Total						
		Títulos													
Resident net credit ⁽²⁾										Non-residents net credit ⁽²⁾			Total		
Monetary financial institutions (MFI)		General government except social security funds				Other sectors			Total	Loans and deposits	Securities	Total			
Total	of which:	Loans and deposits ⁽³⁾	Short-term securities	Long-term securities	Total	Loans ⁽⁴⁾	Securities	Total							
	Securities														
1	2	3	4	5	6=3+4+5	7	8	9=7+8	10=1+6+9	11	12	13=11+12	14=10+13		
08	177	0	-61	0	-654	-714	0	0	0	-537	-27	-797	-825	-1 362	
09	-106	0	97	0	-143	-46	0	0	0	-152	-157	-568	-725	-877	
10	29	0	-412	-29	-477	-919	0	0	0	-890	-2	-112	-113	-1 003	
11	Jan	-156	0	63	-114	-70	-121	0	0	0	-277	1	116	116	-161
	Fev	-283	0	55	-230	-87	-263	0	0	0	-546	-2	231	229	-316
	Mar	-249	0	417	-578	-306	-468	0	0	0	-717	-5	178	173	-543
	Abr	-390	0	413	-578	-468	-634	0	0	0	-1 024	-8	252	244	-780
	Mai	-439	0	412	-777	-468	-833	0	0	0	-1 272	-36	478	442	-830
	Jun	-468	0	411	-777	-418	-784	0	0	0	-1 252	-50	317	267	-985
	Jul	63	0	413	-577	-418	-582	0	0	0	-519	-27	437	410	-109
	Ago	-374	0	416	-577	-418	-579	0	0	0	-953	-50	177	128	-826
	Set	-357	0	417	-462	-418	-463	0	0	0	-820	-57	40	-17	-837
	Out	-515	0	415	-610	-418	-613	0	0	0	-1 128	-52	52	0	-1 128
	Nov	9	0	416	-610	-418	-612	0	0	0	-603	-41	-223	-264	-867
	Dez	401	0	242	-609	-418	-786	0	0	0	-385	-23	-136	-159	-544
12	Jan	-123	0	74	5	0	80	0	0	0	-44	29	253	282	239
	Fev	-388	0	175	-104	0	71	0	0	0	-317	24	-204	-180	-496
	Mar	-391	0	175	-99	0	76	0	0	0	-315	57	-22	35	-280
	Abr	-395	0	74	51	0	125	0	0	0	-270	60	-131	-71	-341
	Mai	-284	0	74	-70	0	4	0	0	0	-280	73	-72	0	-280
	Jun	80	0	-560	-233	622	-161	0	0	0	-82	59	-86	-27	-109

(1) Inclui as aplicações em títulos, exceto as transações em ações e outras participações emitidas por outros setores que não IFM. Exclui os créditos comerciais de residentes. / Includes acquisitions of securities, excluding transactions in shares and other equity issued by sectors other than MFI. Excludes trade credits granted by residents.

(2) Crédito líquido de depósitos e de aplicações em títulos. / Credit minus deposits and acquisitions of securities.

(3) Incluem-se, a partir de 2001, os depósitos dos fundos de segurança social junto do Tesouro. / From the beginning of 2001, it includes deposits of the social security funds in the Treasury.

(4) Incluem-se, os empréstimos concedidos pelas instituições financeiras não monetárias, exceto créditos tomados sem recurso que não estejam em incumprimento há mais de 90 dias. / Includes loans granted by non-monetary financial institutions, except non recourse credit not in default over 90 days.

E.1.5 DÍVIDA DIRETA DO ESTADO (continua)⁽¹⁾
Posições em fim de período

DIRECT STATE DEBT (to be continued)⁽¹⁾
End-of-period positions

Fonte / Source: Instituto de Gestão da Tesouraria e do Crédito Público e Banco de Portugal

10⁶ euros

	Divida em moeda de países da área do euro													Total	
	Curto prazo	dos quais:			Longo prazo	dos quais:			Total	Certificados de aforo	do qual: Capitalização acumulada	Certificados do Tesouro	Outros empréstimos		
		Bilhetes do Tesouro	CEDIC	Papel comercial		Obrigações do Tesouro (taxa fixa)	Obrigações do Tesouro (rendimento variável)	Com vencimento no prazo de 1 ano							
															1
08	18 164	13 241	4 183	740	82 415	82 348	51	5 897	100 579	17 198	6 554	0	189	117 966	
09	21 934	17 388	3 787	760	91 974	91 907	51	5 907	113 908	16 871	6 671	0	78	130 857	
10	24 946	19 661	4 887	397	107 363	105 946	1 401	9 490	132 309	15 471	6 320	685	1 376	149 840	
11	Fev	22 510	16 782	4 993	735	113 256	111 570	1 661	9 275	135 766	15 029	6 168	897	607	152 299
	Mar	20 573	15 051	5 010	512	114 058	112 361	1 661	9 066	134 631	14 717	6 059	1 048	606	151 002
	Abr	22 711	17 274	5 085	352	111 677	109 839	1 711	4 899	134 388	14 012	5 783	1 138	7 329	156 867
	Mai	24 701	19 464	5 035	202	111 677	109 839	1 711	4 899	136 377	13 476	5 571	1 215	5 615	156 683
	Jun	26 792	21 389	5 101	302	106 789	104 940	1 711	10 163	133 581	13 145	5 445	1 239	16 984	164 948
	Jul	24 186	18 940	5 044	202	106 754	104 940	1 662	11 096	130 941	12 762	5 299	1 242	17 485	162 430
	Ago	23 343	17 880	5 059	404	106 755	104 940	1 662	11 096	130 098	12 466	5 192	1 267	17 489	161 320
	Set	21 951	16 488	5 065	398	106 755	104 940	1 662	11 096	128 706	12 215	5 103	1 277	23 975	166 174
	Out	20 678	15 280	4 998	400	106 705	104 940	1 612	11 096	127 383	11 923	4 997	1 278	24 419	165 003
	Nov	19 411	14 078	4 843	490	106 705	104 940	1 612	11 096	126 116	11 651	4 897	1 293	23 471	162 531
	Dez	17 345	12 801	3 933	610	106 707	104 940	1 612	12 396	124 052	11 384	4 803	1 308	22 804	159 548
12	Jan	17 926	13 302	4 214	410	106 220	104 451	1 612	11 917	124 146	11 138	4 715	1 325	29 123	165 733
	Fev	19 527	15 122	4 199	205	105 835	104 116	1 562	11 582	125 362	10 925	4 638	1 334	28 441	166 062
	Mar	19 084	14 576	4 340	167	105 779	104 059	1 562	11 525	124 863	10 705	4 557	1 346	28 453	165 367
	Abr	18 526	13 982	4 376	167	105 121	103 451	1 512	10 917	123 647	10 479	4 474	1 362	30 253	165 740
	Mai	18 872	14 323	4 382	167	104 907	103 238	1 512	10 704	123 779	10 293	4 405	1 374	38 150	173 596
	Jun	21 391	16 166	5 108	117	96 447	94 777	1 512	2 243	117 838	10 139	4 350	1 382	37 258	166 617
	Jul	21 396	16 560	4 691	146	95 324	93 650	1 512	1 311	116 721	9 941	4 275	1 398	39 348	167 408

E.1.5 DÍVIDA DIRETA DO ESTADO (continuação)⁽¹⁾
Posições em fim de período

DIRECT STATE DEBT (continued)⁽¹⁾
End-of-period positions

Fonte / Source: Instituto de Gestão da Tesouraria e do Crédito Público e Banco de Portugal

10⁶ euros

	Divida em moedas de países fora da área do euro							Total	Por memória: Depósitos do Estado					
	Curto prazo	Longo prazo	Títulos		Outros empréstimos	Total								
			do qual:											
			Com vencimento no prazo de um ano											
Debt in non-euro area currencies							Total	Memo items: State deposits						
Short-term		Long-term		Securities		Other loans								
		of which:		With redemption within one year										
15		16		17		18		19=15+16+18		20=14+19		21		
08			766		157		0			924		118 890		1 569
09			1 132		914		0			2 047		132 904		845
10			405		1 936		0			2 341		152 182		447
11	Fev		216		1 880		0			2 096		154 395		1 818
	Mar		206		1 828		0			2 034		153 037		1 760
	Abr		179		1 763		0			1 943		158 810		2 460
	Mai		258		1 816		0	6 244		8 317		165 000		2 587
	Jun		107		1 806		0	6 214		8 127		173 075		2 730
	Jul		4		1 842		0	6 292		8 138		170 568		2 663
	Ago		104		1 823	346		6 250		8 176		169 496		2 594
	Set		118		1 932	370		10 499		12 549		178 723		2 542
	Out		143		1 870	357		10 283		12 296		177 299		2 580
	Nov		149		1 944	373		10 497		12 591		175 121		2 584
	Dez		97		2 010	386		13 649		15 756		175 304		551
12	Jan		85		1 827	222		13 542		15 453		181 186		1 402
	Fev		71		1 752	186		13 315		15 138		181 200		1 436
	Mar		67		1 756	188		13 342		15 165		180 532		1 376
	Abr		34		1 783	190		18 712		20 528		186 268		1 466
	Mai		12		1 875	187		19 417		21 304		194 900		1 447
	Jun		0		1 812	150		19 221		21 033		187 650		530
	Jul		11		1 851	142		19 580		21 442		188 850		-

(1) Os saldos em dívida, incluindo os relativos aos instrumentos emitidos a desconto, encontram-se ao valor nominal. / Outstanding amounts, including those of instruments issued at discount, are at nominal value.

E.2.1 RECEITAS E DESPESAS DO ESTADO (continua)⁽¹⁾⁽²⁾
Valores acumulados desde o início do ano

STATE REVENUE AND EXPENDITURE (to be continued)⁽¹⁾⁽²⁾
Cumulative figures since the beginning of the year

Fonte / Source: Direção-Geral do Orçamento

10⁶ euros

	Receitas correntes								Receitas de capital ⁽³⁾	Recursos próprios da União Europeia	Reposições não abatidas	Receitas totais		
	Impostos diretos	dos quais:		Impostos indiretos	dos quais:		Outras	dos quais:					Total	
		IRS	IRC		IVA	Imposto sobre produtos petrolíferos								Rendimentos de propriedade
1	2	3	4	5	6	7	8	9=1+4+7	10	11	12	13=9+10+11+12		
08	15 346	9 344	5 989	20 295	13 430	2 530	2 925	579	38 566	1 547	177	250	40 539	
09	13 489	8 951	4 540	17 164	10 883	2 434	3 146	602	33 799	224	154	214	34 390	
10	13 569	8 937	4 592	18 721	12 146	2 406	2 905	474	35 194	358	177	90	35 820	
11	Jan	1 228	953	226	1 601	974	210	158	0	2 987	49	15	33	3 084
	Fev	2 008	1 664	294	3 937	2 895	389	377	0	6 323	51	29	37	6 439
	Mar	2 998	2 412	536	5 125	3 627	574	595	2	8 717	65	42	47	8 871
	Abr	3 688	2 889	750	6 511	4 477	775	833	2	11 033	87	57	48	11 215
	Mai	5 167	2 966	2 154	8 410	5 884	960	1 249	166	14 826	77	68	51	15 032
	Jun	5 799	3 273	2 479	9 732	6 681	1 154	1 641	181	17 172	93	82	53	17 400
	Jul	7 331	3 997	3 286	10 988	7 398	1 346	1 929	239	20 247	104	95	54	20 500
	Ago	8 169	4 952	3 169	13 012	8 881	1 545	2 156	248	23 337	111	111	56	23 615
	Set	10 375	6 335	3 992	14 658	9 873	1 758	2 389	249	27 421	115	127	59	27 722
	Out	11 314	7 094	4 173	15 971	10 672	1 948	2 704	253	29 988	117	143	59	30 308
	Nov	12 601	8 284	4 270	17 947	12 161	2 131	3 056	254	33 604	122	155	61	33 943
	Dez	14 981	9 795	5 138	19 261	12 995	2 310	3 443	325	37 685	3 403	168	64	41 320
12	Jan	998	910	87	1 609	1 029	191	246	0	2 852	1	12	24	2 888
	Fev	1 828	1 668	158	3 802	2 862	363	461	1	6 091	1	26	38	6 156
	Mar	2 837	2 441	389	4 813	3 509	534	678	1	8 328	42	40	39	8 450
	Abr	3 811	3 165	632	6 077	4 318	715	904	10	10 793	56	54	40	10 943
	Mai	5 182	3 331	1 819	7 915	5 719	879	1 377	167	14 474	76	70	41	14 662
	Jun	5 822	3 649	2 076	9 224	6 561	1 065	1 754	173	16 800	2 780	83	42	19 705

E.2.1 RECEITAS E DESPESAS DO ESTADO (continuação)⁽¹⁾
Valores acumulados desde o início do ano

STATE REVENUE AND EXPENDITURE (continued)⁽¹⁾
Cumulative figures since the beginning of the year

Fonte / Source: Direção-Geral do Orçamento

10⁶ euros

	Despesas correntes ⁽⁴⁾							Despesas de capital ⁽⁴⁾				Despesas totais	Saldo										
	Pessoal	Bens e serviços	Juros e outros encargos	Subsídios	Transferências correntes	Outras despesas correntes	Total	Aquisição de bens de capital	Transferências de capital ⁽⁵⁾	Outras despesas de capital	Total												
														Current expenditures ⁽⁴⁾						Capital expenditures ⁽⁴⁾			
														Employees	Goods and services	Interests	Subsidies	Current transfers	Other current expenditures	Total	Purchase of capital goods	Capital transfers ⁽⁵⁾	Other capital expenditures
14	15	16	17	18	19	20=14+...+19	21	22	23	24=21+22+23	25=20+24	26=13-25											
08	13 917	1 386	5 012	1 146	21 468	372	43 301	701	2 089	37	2 827	46 127	-5 588										
09	11 484	1 391	5 007	785	25 955	397	45 020	650	3 087	17	3 754	48 773	-14 383										
10	11 383	1 357	4 972	699	27 756	407	46 574	1 506	2 469	17	3 992	50 565	-14 745										
11	Jan	796	53	105	11	2 631	49	3 646	8	261	1	270	3 915	-832									
	Fev	1 510	152	150	26	4 509	91	6 438	19	357	1	377	6 816	-376									
	Mar	2 215	297	191	54	6 485	127	9 368	41	484	3	528	9 896	-1 025									
	Abr	2 984	433	813	78	8 534	170	13 012	78	711	4	793	13 805	-2 590									
	Mai	3 775	568	873	89	10 717	218	16 239	125	826	5	956	17 196	-2 163									
	Jun	5 090	719	3 002	116	12 719	260	21 904	159	1 527	7	1 693	23 597	-6 197									
	Jul	5 864	831	3 369	116	14 933	304	25 418	158	1 765	8	1 931	27 349	-6 849									
	Ago	6 624	962	3 584	138	17 232	343	28 884	204	1 893	9	2 106	30 990	-7 375									
	Set	7 335	1 080	4 165	149	19 105	380	32 214	257	1 978	10	2 245	34 458	-6 737									
	Out	8 055	1 225	5 752	159	21 282	410	36 882	290	2 202	11	2 503	39 384	-9 077									
	Nov	9 395	1 391	5 984	171	24 017	455	41 412	317	2 302	12	2 631	44 043	-10 100									
	Dez	10 296	1 818	6 039	602	26 289	535	45 578	432	2 708	14	3 154	48 732	-7 412									
12	Jan	674	45	124	0	2 156	57	3 055	2	359	0	361	3 417	-529									
	Fev	1 377	124	414	0	4 346	114	6 375	4	675	3	682	7 057	-901									
	Mar	2 083	254	614	1	6 335	155	9 441	30	772	4	806	10 247	-1 797									
	Abr	2 773	383	1 284	17	8 495	194	13 145	44	969	4	1 017	14 162	-3 219									
	Mai	3 503	527	1 572	24	10 512	226	16 364	76	1 094	5	1 175	17 539	-2 877									
	Jun	4 228	604	3 599	33	13 118	256	21 837	80	1 164	6	1 250	23 087	-3 383									

(1) Excluindo operações financeiras. / Excluding financial operations.

(2) Despesa total, incluindo o pagamento de despesas de anos anteriores. / Total expenditure, including the payment of expenses from previous years.

(3) Excluem-se os ativos financeiros e os saldos da gestão anterior. / Excluding financial assets and balances from the previous years.

(4) Despesas do Estado segundo a classificação económica. Os valores intra-anuais referem-se a despesas autorizadas. / State expenditures by economic classification. Intra-annual figures refer to authorized expenditures.

(5) Inclui transferências para o Fundo de Regularização da Dívida Pública (FRDP). / Including transfers to the Public Debt Regularization Fund (FRDP).

E.2.2 RECEITAS E DESPESAS DA SEGURANÇA SOCIAL (continua)⁽¹⁾
Valores acumulados desde o início do ano

SOCIAL SECURITY REVENUE AND EXPENDITURE (to be continued)⁽¹⁾
Cumulative figures since the beginning of the year

Fonte / Source: Direção-Geral do Orçamento

10⁶ euros

	Receitas									
	Contribuições e cotizações	Adicional ao IVA	Transferências correntes			Outras	Receitas correntes		Receitas de capital	Total
			Ministério da Solidariedade e da Segurança Social	Fundo Social Europeu	Outras		Total	Total		
Contributions	Value Added Tax	Current transfers			Other	Current revenue		Capital revenue	Total	
		Ministry of Solidarity and Social Security	European Social Fund	Other		Total			Total	
	1	2	3	4	5	6	7=1+...+6	8	9=7+8	
08	13 076	692	.	453	.	859	21 590	31	21 621	
09	13 132	689	.	1 014	.	813	22 832	17	22 849	
10	13 483	698	.	910	.	834	23 829	28	23 857	
11										
Jan	1 293	60	.	0	.	69	1 994	0	1 994	
Fev	2 334	119	.	122	.	131	3 851	0	3 851	
Mar	3 391	179	.	269	.	183	5 742	2	5 744	
Abr	4 441	238	.	387	.	271	7 626	3	7 629	
Mai	5 517	298	.	491	.	325	9 498	3	9 501	
Jun	6 628	358	.	707	.	508	11 640	3	11 643	
Jul	7 920	417	.	709	.	567	13 632	3	13 634	
Ago	9 144	477	.	971	.	624	15 807	3	15 810	
Set	10 237	536	.	974	.	721	17 632	3	17 635	
Out	11 283	596	.	1 135	.	849	19 600	3	19 603	
Nov	12 319	656	.	1 137	.	904	21 324	3	21 328	
Dez	13 740	715	.	1 151	.	952	23 531	7	23 538	
12										
Jan	1 272	60	.	0	.	73	2 016	1	2 017	
Fev	2 290	120	.	293	.	153	4 056	1	4 057	
Mar	3 306	180	.	312	.	219	5 806	1	5 806	
Abr	4 317	240	.	436	.	304	7 696	1	7 697	
Mai	5 344	299	.	592	.	372	9 597	2	9 599	
Jun	6 385	359	.	599	.	514	11 427	3	11 430	

E.2.2 RECEITAS E DESPESAS DA SEGURANÇA SOCIAL (continuação)⁽¹⁾
Valores acumulados desde o início do ano

SOCIAL SECURITY REVENUE AND EXPENDITURE (continued)⁽¹⁾
Cumulative figures since the beginning of the year

Fonte / Source: Direção-Geral do Orçamento

10⁶ euros

	Despesas													Total	Saldo	
	Despesas correntes											Total	Despesas de capital			
	Pensões		Subsídio de desemprego	Subsídio familiar a crianças e jovens	Subsídio por doença	Rendimento social de inserção	Outras prestações	Ação social	Ações de formação profissional	Outras despesas correntes ⁽²⁾						
	Velhice	Invalidez									Sobrevivência					
Current expenditure													Total	Capital expenditures	Total	Balance
Pensions		Unemployment benefits	Family allowance	Illness allowance	Minimum guaranteed income	Other benefits	Social assistance	Professional training activities	Other current expenditures ⁽²⁾							
Old age	Disability									Survival						
	10	11	12	13	14	15	16	17	18	19	20	21=10+...+20	22	23=21+22	24=9-23	
08	9 551	1 426	1 841	1 563	821	427	426	745	1 478	601	1 109	19 989	47	20 036	1 585	
09	10 087	1 421	1 957	2 045	1 000	451	508	994	1 617	1 013	1 134	22 225	44	22 270	579	
10	10 547	1 408	2 028	2 221	968	447	520	1 103	1 611	1 208	1 075	23 135	33	23 168	689	
11																
Jan	778	101	138	166	65	40	35	88	121	78	73	1 683	1	1 684	310	
Fev	1 558	199	278	348	119	91	68	185	246	123	152	3 369	1	3 370	481	
Mar	2 339	304	416	522	185	119	103	278	380	285	230	5 160	4	5 164	580	
Abr	3 123	403	554	703	237	164	138	374	507	378	316	6 898	5	6 902	726	
Mai	3 907	504	694	871	289	196	175	466	634	625	391	8 752	6	8 758	743	
Jun	4 697	604	834	1 039	345	239	210	565	769	767	484	10 553	9	10 562	1 081	
Jul	6 273	800	1 111	1 208	397	273	247	656	902	887	568	13 323	10	13 334	301	
Ago	7 067	899	1 253	1 377	450	304	281	748	1 025	1 001	659	15 065	12	15 076	734	
Set	7 863	999	1 394	1 549	512	340	313	839	1 150	1 121	738	16 818	14	16 832	804	
Out	8 664	1 099	1 533	1 719	563	370	347	954	1 274	1 211	814	18 548	16	18 564	1 039	
Nov	9 485	1 200	1 677	1 909	618	416	381	1 056	1 403	1 299	903	20 346	19	20 365	963	
Dez	11 064	1 396	1 955	2 104	675	450	415	1 146	1 553	1 387	934	23 078	30	23 108	429	
12																
Jan	870	101	144	192	62	34	34	88	120	78	65	1 788	0	1 788	229	
Fev	1 727	204	289	411	122	78	71	182	241	182	135	3 641	2	3 643	413	
Mar	2 581	306	433	640	178	113	107	278	371	314	204	5 525	3	5 528	278	
Abr	3 457	407	576	853	232	147	143	376	501	448	277	7 417	5	7 422	275	
Mai	4 313	510	721	1 071	286	180	180	467	628	564	353	9 272	11	9 283	315	
Jun	5 175	609	866	1 272	341	221	218	572	757	681	430	11 142	14	11 156	274	

(1) Excluindo operações financeiras. / Excluding financial operations.

(2) Inclui outras despesas, transferências e subsídios correntes. / Includes other expenditure, transfers and current allowances.

Fonte / Source: Instituto Nacional de Estatística

10⁶ euros, em percentagem/ in percentages

Código SEC 95 ESA 95 Code	B9.S.13		B9.S.1311		B9.S.1313		B9.S.1314		EDP B9.S.13		B.1g
	Total		Administração central		Administração regional e local		Fundos de segurança social		Administrações públicas		
	Por memória: Procedimento dos défices excessivos ⁽²⁾										
	Em milhões de euros	Em % do PIB	Em milhões de euros	Em % do PIB	Em milhões de euros	Em % do PIB	Em milhões de euros	Em % do PIB	Em milhões de euros	Em % do PIB	
General government											Memo item: Gross domestic product ⁽³⁾
Total		Central government		Local government		Social security funds		Memo item: Excessive deficit procedure ⁽²⁾			
In millions of euros	As a % of GDP	In millions of euros	As a % of GDP	In millions of euros	As a % of GDP	In millions of euros	As a % of GDP	In millions of euros	As a % of GDP		
1=3+5+7	2=4+6+8	3	4	5	6	7	8	9	10		
77	-113	-2.9	-150	-3.9	19	0.5	18	0.5	-113	-2.9	3 877
78	-352	-7.4	-301	-6.3	-54	-1.1	3	0.1	-352	-7.4	4 761
79	-381	-6.3	-394	-6.5	1	0.0	12	0.2	-381	-6.3	6 081
80	-563	-7.2	-557	-7.1	-2	-0.0	-4	-0.1	-563	-7.2	7 826
81	-815	-8.6	-703	-7.4	-51	-0.5	-61	-0.6	-815	-8.6	9 436
82	-830	-7.3	-654	-5.8	-81	-0.7	-94	-0.8	-830	-7.3	11 371
83	-734	-5.1	-552	-3.8	-61	-0.4	-121	-0.8	-734	-5.1	14 531
84	-970	-5.4	-861	-4.8	-33	-0.2	-75	-0.4	-970	-5.4	17 836
85	-1 903	-8.7	-1 767	-8.1	-70	-0.3	-65	-0.3	-1 903	-8.7	21 852
86	-2 073	-7.8	-1 976	-7.4	-42	-0.2	-55	-0.2	-2 073	-7.8	26 647
87	-2 226	-7.1	-1 894	-6.0	-4	-0.0	-328	-1.0	-2 226	-7.1	31 423
88	-1 380	-3.7	-1 359	-3.6	47	0.1	-68	-0.2	-1 380	-3.7	37 794
89	-1 325	-3.0	-1 134	-2.5	-76	-0.2	-114	-0.3	-1 325	-3.0	44 610
90	-3 364	-6.3	-2 834	-5.3	-323	-0.6	-208	-0.4	-3 364	-6.3	53 428
91	-4 430	-7.2	-3 959	-6.4	-111	-0.2	-361	-0.6	-4 430	-7.2	61 403
92	-3 129	-4.5	-3 100	-4.5	-34	-0.0	5	0.0	-3 129	-4.5	69 354
93	-5 583	-7.7	-5 259	-7.3	-205	-0.3	-119	-0.2	-5 583	-7.7	72 348
94	-5 785	-7.3	-4 458	-5.7	-76	-0.1	-1 251	-1.6	-5 785	-7.3	78 711
95	-4 702	-5.4	-4 330	-4.9	70	0.1	-442	-0.5	-4 702	-5.4	87 841
96	-4 519	-4.8	-5 144	-5.5	-258	-0.3	882	0.9	-4 529	-4.9	93 217
97	-3 737	-3.7	-3 952	-3.9	-409	-0.4	624	0.6	-3 730	-3.7	101 146
98	-4 280	-3.9	-4 780	-4.3	417	0.4	84	0.1	-4 288	-3.9	110 377
99	-3 681	-3.1	-4 139	-3.5	285	0.2	174	0.1	-3 654	-3.1	118 661
00	-4 218	-3.3	-3 903	-3.1	-472	-0.4	157	0.1	-4 161	-3.3	127 317
01	-6 469	-4.8	-5 738	-4.3	-523	-0.4	-209	-0.2	-6 400	-4.8	134 471
02	-4 825	-3.4	-5 193	-3.7	-623	-0.4	991	0.7	-4 757	-3.4	140 567
03	-5 373	-3.7	-5 356	-3.7	-599	-0.4	582	0.4	-5 274	-3.7	143 472
04	-6 033	-4.0	-6 169	-4.1	-142	-0.1	278	0.2	-5 988	-4.0	149 313
05	-10 010	-6.5	-9 964	-6.5	-524	-0.3	477	0.3	-10 070	-6.5	154 269
06	-7 443	-4.6	-8 017	-5.0	-203	-0.1	777	0.5	-7 408	-4.6	160 855
07	-5 439	-3.2	-6 394	-3.8	-431	-0.3	1 386	0.8	-5 333	-3.1	169 319
08	-6 358	-3.7	-7 154	-4.2	-852	-0.5	1 647	1.0	-6 236	-3.6	171 983
09	-17 135	-10.2	-16 184	-9.6	-1 342	-0.8	390	0.2	-17 103	-10.2	168 504
10	-16 996	-9.8	-16 340	-9.5	-1 441	-0.8	785	0.5	-16 950	-9.8	172 670
11	-7 246	-4.2	-6 994	-4.1	-742	-0.4	490	0.3	-7 262	-4.2	171 015

(1) A informação sobre a capacidade (+) / necessidade (-) de financiamento das administrações públicas foi compilada na base de 1995 das contas nacionais, para o período de 1977 a 1994, e na base de 2006, para o período de 1995 em diante. / Data on net lending (+) / net borrowing (-) of general government were compiled on the 1995 base year of national accounts, for the period between 1977 and 1994, and in the 2006 base year, as from 1995 onwards.

(2) A capacidade (+) / necessidade (-) de financiamento das administrações públicas (AP) apurada no âmbito do Procedimento dos Défices Excessivos (PDE) (regulamento (CE) 3605/93, de 22 de novembro) difere da reportada no âmbito das contas nacionais, devido ao registo dos fluxos associados a contratos de swaps e forward rate agreements (FRA) como rendimentos de propriedade no caso do PDE, e como operações financeiras no caso das contas nacionais. / The net lending (+) / net borrowing (-) of general government compiled in the framework of the Excessive Deficit Procedure (EDP) (regulation (CE) 3605/93, of 22 November) is different from the one compiled in the framework of the transmission of national accounts, because the flows related with contracts of swaps and forward rate agreements (FRAs) are recorded, in the EDP, as property income and, in the national accounts, as financial transactions.

(3) Os valores do PIB de 1977 a 1994 baseiam-se nas taxas de variação das «Séries longas para a economia portuguesa pós II Guerra Mundial», publicadas pelo Banco de Portugal. / The GDP values for the period between 1977 and 1994 are based on the growth rates of «Historical Series for the Portuguese Economy Post II World War», published by Banco de Portugal.

E.3.2 DÍVIDA BRUTA DAS ADMINISTRAÇÕES PÚBLICAS⁽¹⁾

Desagregação por subsetor emiteente
Valores consolidados

GENERAL GOVERNMENT GROSS DEBT⁽¹⁾

Breakdown by issuer subsector
Consolidated values

Fonte / Source: Direcção-Geral do Orçamento e Banco de Portugal

10⁶ euros, em percentagem / in percentages

Código SEC 95 ESA 95 Code	S.13		S.1311		S.1313		S.1314		B.1g		Por memória: Produto interno bruto		
	Total		Administração central		Administração regional e local		Administrações públicas		Total	Da qual: detida por outros subsetores das administrações públicas			
	Em milhões de euros	Em % do PIB	Total	Da qual: detida por outros subsetores das administrações públicas	Total	Da qual: detida por outros subsetores das administrações públicas	Da qual: Administração regional da Madeira	Da qual: administração regional dos Açores				Da qual: administração local	Fundos de segurança social
	In millions of euros	As a % of GDP	Total	Of which: held by other gene- ral govern- ment sub-sectors	Total	Of which: held by other gene- ral govern- ment sub-sectors	Of which: regional government of Madeira	Of which: regional government of Azores				Of which: other local govern- ment	Total
1=3+4+5-6+10-11	2	3	4	5=7+8+9	6	7	8	9	10	11	12		
93	40 903	56.5	39 500	12	1 404	2	.	.	12	0	72 348		
94	46 543	59.1	44 850	10	1 599	0	.	.	153	50	78 711		
95	51 962	59.2	49 951	20	1 962	4	.	.	72	0	87 841		
96	54 259	58.2	52 041	16	2 244	10	.	.	0	0	93 217		
97	56 126	55.5	53 845	365	2 652	10	.	.	4	0	101 146		
98	57 159	51.8	55 016	364	2 513	11	.	.	6	0	110 377		
99	61 004	51.4	59 313	864	2 500	21	.	.	76	0	118 661		
00	64 158	50.4	62 316	774	2 581	17	428	248	1 906	51	0	127 317	
01	71 970	53.5	68 937	529	3 373	16	470	287	2 616	205	0	134 471	
02	79 551	56.6	77 732	2 607	4 416	15	527	281	3 608	26	0	140 567	
03	84 998	59.2	82 956	2 881	4 933	31	578	278	4 077	21	0	143 472	
04	92 465	61.9	90 012	3 031	5 492	31	784	358	4 351	22	0	149 313	
05	104 423	67.7	100 846	2 646	6 251	31	1 075	435	4 741	3	0	154 269	
06	111 467	69.3	108 077	3 278	6 663	0	1 093	470	5 099	4	0	160 855	
07	115 587	68.3	112 353	3 824	7 055	0	1 426	470	5 159	2	0	169 319	
08	123 108	71.6	119 954	4 402	7 688	133	1 848	537	5 303	2	0	171 983	
09	139 945	83.1	136 211	4 466	8 533	335	2 066	601	5 866	3	0	168 504	
10	161 135	93.3	157 512	5 581	9 601	400	3 051	652	5 897	3	0	172 670	
11	184 291	107.8	180 977	6 398	10 135	429	3 735	691	5 709	5	0	171 015	

(1) Dívida calculada de acordo com a definição utilizada no Procedimento dos Défices Excessivos (Regulamento (CE) 3605/93, de 22 de novembro), isto é, dívida bruta consolidada das administrações públicas (AP) ao valor nominal ou facial (vulgo, dívida de Maastricht). Este conceito inclui os passivos nos instrumentos de numerário e depósitos (AF.2), títulos exceto ações, excluindo derivados financeiros (AF.33) e empréstimos (AF.4). No quadro, a dívida das administrações públicas é consolidada ao nível deste setor institucional, isto é, inclui apenas os passivos face a outros setores da economia. A dívida de cada subsector é consolidada apenas ao nível desse subsector, pelo que inclui também passivos face a outros subsectores das administrações públicas. / Debt compiled according to the definition of the Excessive Deficit Procedure (Regulation (CE) 3605/93, of 22 November), i.e., general government consolidated gross debt at nominal or face value (Maastricht debt). It includes the liabilities in currency and deposits (AF.2), securities other than shares, excluding financial derivatives (AF.33) and loans (AF.4). In the table, the debt of general government is consolidated within this sector, therefore including only its liabilities vis-à-vis the other sectors of the economy. The debt of each subsector is consolidated only at the level of that subsector, therefore including also the liabilities vis-à-vis the other subsectors of the general government.

E.3.3 DÍVIDA BRUTA DAS ADMINISTRAÇÕES PÚBLICAS⁽¹⁾

Desagregação por instrumento financeiro
Valores consolidados

GENERAL GOVERNMENT GROSS DEBT⁽¹⁾

Breakdown by financial instrument
Consolidated values

Fonte / Source: Direcção-Geral do Orçamento e Banco de Portugal

10⁶ euros, em percentagem / in percentages

Código SEC 95 ESA 95 Code	AF.2		AF.33		AF.331		AF.332		AF.4		Por memória: Dívida em % do PIB
	Total		Numerário e depósitos		Títulos exceto ações, excluindo derivados financeiros		Empréstimos		Total	Memo item: Debt as a % of GDP	
	Total		Currency and deposits		Securities other than shares, excluding financial derivatives		Loans				
	Total		Short-term		Long-term						
1=2+3+6	2	3=4+5	4	5	6	7					
93	40 903	5 664	27 780	4 860	22 920	7 459	56.5				
94	46 543	6 161	33 797	6 605	27 192	6 584	59.1				
95	51 962	6 934	38 388	7 128	31 260	6 639	59.2				
96	54 259	7 583	40 745	7 173	33 572	5 931	58.2				
97	56 126	7 963	42 475	5 632	36 843	5 688	55.5				
98	57 159	7 995	43 088	2 026	41 063	6 075	51.8				
99	61 004	8 362	46 036	924	45 112	6 606	51.4				
00	64 158	9 358	47 617	571	47 046	7 182	50.4				
01	71 970	10 082	53 058	2 311	50 747	8 830	53.5				
02	79 551	10 659	58 696	431	58 265	10 196	56.6				
03	84 998	11 080	61 720	3 969	57 752	12 197	59.2				
04	92 465	10 921	66 437	10 018	56 419	15 106	61.9				
05	104 423	11 185	77 971	13 035	64 936	15 267	67.7				
06	111 467	13 013	83 051	9 574	73 476	15 403	69.3				
07	115 587	13 679	85 288	10 225	75 063	16 620	68.3				
08	123 108	12 925	94 605	16 435	78 170	15 578	71.6				
09	139 945	12 288	110 352	20 405	89 947	17 305	83.1				
10	161 135	11 793	128 093	20 835	107 258	21 249	93.3				
11	184 291	10 200	116 987	11 080	105 907	57 103	107.8				

(1) Dívida calculada de acordo com a definição utilizada no Procedimento dos Défices Excessivos (Regulamento (CE) 3605/93, de 22 de novembro), isto é, dívida bruta consolidada das administrações públicas (AP) ao valor nominal ou facial (vulgo, dívida de Maastricht). A dívida das administrações públicas é consolidada ao nível deste setor institucional, isto é, inclui apenas os passivos face a outros setores da economia. / Debt compiled according to the definition of the Excessive Deficit Procedure (Regulation (CE) 3605/93, of 22 November), i.e., general government consolidated gross debt at nominal or face value (Maastricht debt). The debt of general government is consolidated within this sector, therefore including only its liabilities vis-à-vis the other sectors of the economy.

E.3.4 AJUSTAMENTO ENTRE A CAPACIDADE / NECESSIDADE LÍQUIDA DE FINANCIAMENTO E A VARIAÇÃO DA DÍVIDA DAS ADMINISTRAÇÕES PÚBLICAS⁽¹⁾

ADJUSTMENT BETWEEN NET LENDING / NET BORROWING AND CHANGE IN DEBT OF GENERAL GOVERNMENT⁽¹⁾

Fonte / Source: Instituto Nacional de Estatística e Banco de Portugal

10⁶ euros

Código SEC 95 ESA 95 Code	(-)EDP B.9		F.2	F.3	F.4	F.5	F.6 + F.7		F.34 + F.6 + F.7		Variação da dívida (PDE)	
	(-)Capacidade/necessidade líquida de financiamento		Numerário e depósitos	Títulos exceto ações e outras participações	Empréstimos	Ações e outras participações	Transações em ativos financeiros		Transações em passivos não incluídos na dívida (PDE) ⁽²⁾	Outras variações de volume e preço dos passivos incluídos na dívida (PDE)		
							Outros ativos financeiros					Total
	(-)Net lending/net borrowing		Transactions in financial assets									Change in debt (EDP)
		Currency and deposits	Securities other than shares and other equity	Loans	Shares and other equity	Other financial assets	Total		Transactions in liabilities not included in debt (EDP) ⁽²⁾	Other volume and price changes of liabilities included in debt (EDP)		
		1	2	3	4	5	6	7=2+...+6		8	9	10=1+7-8+9
93	5 583	85	2	60	-451	152	-152	0	-344	5 088		
94	5 785	-185	-1	151	19	-99	-115	0	-30	5 640		
95	4 706	1 794	-15	96	-420	-137	1 317	77	-528	5 419		
96	4 529	-218	144	90	-1 683	903	-763	439	-1 030	2 297		
97	3 730	368	-108	97	-3 680	739	-2 584	632	1 354	1 868		
98	4 288	718	142	115	-1 792	115	-702	1 565	-987	1 033		
99	3 654	728	43	129	-1 343	265	-178	-325	44	3 845		
00	4 161	-678	77	168	-494	42	-884	-97	-220	3 153		
01	6 400	-1 826	461	332	-377	682	-729	-2 386	-245	7 812		
02	4 757	1 575	90	341	1 199	959	4 164	445	-895	7 582		
03	5 274	-1 290	217	497	409	23	-144	906	1 222	5 446		
04	5 988	-196	-126	103	-164	1 348	966	214	727	7 467		
05	10 070	880	520	304	-525	-376	803	-1 295	-209	11 959		
06	7 408	919	407	61	-1 678	49	-243	-78	-200	7 043		
07	5 333	-400	-76	-2 047	1 504	857	-163	1 158	108	4 120		
08	6 236	-589	-943	672	1 992	118	1 249	-348	-311	7 521		
09	17 103	-506	325	-192	1 001	431	1 059	867	-460	16 836		
10	16 950	713	-510	1 283	1 592	1 799	4 876	1 368	732	21 190		
11	7 262	10 247	146	876	-321	3 898	14 846	890	1 938	23 156		

(1) Este quadro tem como base o quadro 3A da notificação do Procedimento dos Défices Excessivos. / This table is based on table 3A of the Excessive Deficit Procedure notification.

(2) O conceito de dívida utilizado no Procedimento dos Défices Excessivos inclui apenas os passivos das administrações públicas em numerário e depósitos (AF.2), títulos exceto ações, excluindo derivados financeiros (AF.33) e empréstimos (AF.4). / According to the definition used in the Excessive Deficit Procedure, the debt includes only the liabilities of general government in currency and deposits (AF.2), securities other than shares and other equity, excluding financial derivatives (AF.33) and loans (AF.4).

E.3.5 RECEITAS DAS ADMINISTRAÇÕES PÚBLICAS (CONTAS NACIONAIS)⁽¹⁾

GENERAL GOVERNMENT REVENUE (NATIONAL ACCOUNTS)⁽¹⁾

Fonte / Source: Instituto Nacional de Estatística

10⁶ euros, em percentagem / in percentages

Código SEC 95 ESA 95 Code	D.5		D.2	D.61	D.4	P.11+P.12+ P.131	D.7+D.39	D.9		TR		
	Impostos correntes sobre o rendimento e o património		Impostos sobre a produção e a importação	Contribuições sociais	Rendimentos de propriedade	Vendas ⁽²⁾	Outras receitas correntes	Receitas correntes		Transferências de capital	Total	Por memória: Total da receita em % do PIB
	Current taxes on income and wealth		Taxes on production and imports	Social contributions	Property income	Sales ⁽²⁾	Other current revenue	Current revenue		Capital transfers	Total	Memo item: Total revenue as a % of GDP
	1	2	3	4	5	6	7=1+...+6		8	9=7+8	10	
77	197	411	322	25	52	19	1 026	6	1 032	26.6		
78	251	486	340	40	66	12	1 196	16	1 211	25.4		
79	347	599	404	81	88	15	1 534	15	1 549	25.5		
80	424	889	566	51	112	18	2 060	11	2 071	26.5		
81	579	1 078	730	73	144	19	2 623	18	2 641	28.0		
82	754	1 372	921	119	183	29	3 378	20	3 398	29.9		
83	1 062	1 798	1 113	225	235	31	4 464	50	4 514	31.1		
84	1 271	2 178	1 307	247	301	20	5 322	126	5 449	30.5		
85	1 616	2 654	1 664	204	372	41	6 551	87	6 638	30.4		
86	1 560	3 485	2 429	313	461	326	8 573	187	8 760	32.9		
87	1 644	3 920	2 847	401	582	449	9 843	231	10 074	32.1		
88	2 394	4 926	3 404	473	688	504	12 390	389	12 779	33.8		
89	3 280	5 586	3 978	497	840	646	14 827	613	15 440	34.6		
90	3 892	6 557	4 810	679	918	428	17 284	737	18 020	33.7		
91	4 952	7 584	5 817	889	991	644	20 877	1 041	21 918	35.7		
92	6 269	9 065	6 823	1 360	1 194	1 215	25 927	1 356	27 283	39.3		
93	5 974	9 004	7 404	853	1 280	1 668	26 183	1 289	27 472	38.0		
94	6 303	10 171	8 091	646	1 400	781	27 392	1 288	28 680	36.4		
95	7 219	11 045	8 807	1 249	2 005	643	30 968	1 117	32 085	36.5		
96	8 247	12 083	9 271	1 180	2 219	807	33 807	1 198	35 005	37.6		
97	8 992	12 818	10 264	1 358	2 444	709	36 585	1 716	38 301	37.9		
98	9 493	14 517	11 384	1 123	2 732	882	40 131	1 333	41 463	37.6		
99	10 722	15 962	12 107	988	3 190	1 262	44 231	1 304	45 534	38.4		
00	12 086	16 490	13 456	1 034	3 510	1 007	47 583	1 182	48 765	38.3		
01	12 202	17 472	14 490	1 050	3 466	988	49 667	1 895	51 562	38.3		
02	12 651	19 204	15 620	1 124	3 598	1 301	53 500	2 202	55 702	39.6		
03	12 035	20 455	16 679	1 114	3 558	1 408	55 250	3 482	58 732	40.9		
04	12 401	20 402	17 234	1 213	3 697	1 990	56 937	4 853	61 789	41.4		
05	12 662	22 384	18 356	779	3 892	1 697	59 769	2 051	61 820	40.1		
06	13 852	23 902	19 008	1 208	3 873	2 093	63 935	1 357	65 293	40.6		
07	16 084	24 527	19 648	1 545	4 052	2 499	68 356	1 318	69 674	41.1		
08	16 644	24 214	20 503	1 661	4 171	2 255	69 447	1 250	70 697	41.1		
09	15 146	21 487	21 031	1 291	4 069	2 437	65 461	1 246	66 707	39.6		
10	15 189	23 154	21 130	1 191	4 125	2 064	66 853	4 653	71 506	41.4		
11	16 887	23 327	21 058	1 041	4 271	2 267	68 852	7 517	76 369	44.7		

(1) A informação sobre as receitas das administrações públicas foi compilada na base de 1995 de contas nacionais, para o período de 1977 a 1994, e na base de 2006, para o período de 1995 em diante. / Data on the revenue of general government were compiled on the 1995 base year of national accounts, for the period between 1977 and 1994, and in the 2006 base year, as from 1995 onwards.

(2) As vendas incluem as seguintes rubricas do SEC 95: produção mercantil (P.11), produção destinada a utilização final própria (P.12) e pagamentos relativos a outra produção não mercantil (P.131). / Sales include the following ESA 95 items: market output (P.11), output produced for own final use (P.12), and payments for the other non-market output (P.131).

Fonte / Source: Instituto Nacional de Estatística

10⁶ euros, em percentagem / in percentages

Código SEC 95 ESA 95 Code	D.1	P.2	D.62+D.6311+ D.63121+ D.63131	D.3	D.41	D.5+D.7+ D.8+ D.29+ D.42+...+D.45		D.9	P.5	K.2		TE		
	Despesas correntes							Despesas de capital					Total	Por memória: Total da despesa em % do PIB
	Remunerações dos empregados ⁽²⁾	Consumo intermédio	Prestações sociais	Subsídios	Juros	Outras despesas correntes ⁽³⁾	Total	Transferências de capital	Formação bruta de capital ⁽⁴⁾	Aquisições líquidas de cessões de ativos não fi- nanceiros não produzidos ⁽⁴⁾	Total			
Current expenditure							Capital expenditure					Total	Memo item: total expendi- ture as a % of GDP	
Compensation of employees ⁽²⁾	Intermediate consumption	Social benefits	Subsidies	Interest	Other current expenditures ⁽³⁾	Total	Capital transfers	Gross capital formation ⁽⁴⁾	Acquisitions less disposal of non-financial non-produced assets ⁽⁴⁾	Total				
1	2	3	4	5	6	7=1+...+6	8	9	10	11=8+9+10	12=7+11	13		
77	354	108	310	121	54	42	988	51	104	2	157	1 145	29.5	
78	445	132	369	175	106	46	1 272	81	206	5	291	1 564	32.8	
79	553	167	434	237	145	50	1 587	80	256	7	343	1 930	31.7	
80	741	255	639	343	192	63	2 233	83	311	7	401	2 634	33.7	
81	912	283	859	437	386	65	2 942	61	448	5	514	3 456	36.6	
82	1 102	348	1 085	427	512	74	3 548	180	496	4	680	4 228	37.2	
83	1 390	382	1 376	496	746	94	4 483	210	550	4	764	5 248	36.1	
84	1 681	453	1 700	662	1 023	108	5 628	208	573	10	790	6 418	36.0	
85	2 089	698	2 040	719	1 440	149	7 136	714	681	9	1 405	8 541	39.1	
86	2 680	863	2 624	891	2 182	328	9 566	424	831	11	1 266	10 833	40.7	
87	3 175	939	3 172	826	2 305	578	10 995	264	1 023	18	1 305	12 300	39.1	
88	3 937	1 067	3 748	889	2 435	439	12 514	322	1 308	15	1 645	14 158	37.5	
89	4 932	1 346	4 332	911	2 657	490	14 668	658	1 445	-7	2 097	16 764	37.6	
90	6 012	1 608	5 308	878	4 365	604	18 775	915	1 695	-1	2 609	21 384	40.0	
91	7 505	2 209	6 546	957	5 131	887	23 234	1 053	2 042	19	3 115	26 349	42.9	
92	9 087	2 004	7 591	1 272	5 611	938	26 504	1 353	2 553	3	3 908	30 412	43.9	
93	9 759	2 270	8 786	1 662	5 360	1 147	28 984	1 272	2 793	7	4 072	33 055	45.7	
94	10 184	2 579	10 503	1 288	4 949	1 188	30 691	998	2 766	10	3 774	34 465	43.8	
95	10 990	3 676	10 863	894	4 908	1 105	32 435	673	3 650	29	4 352	36 787	41.9	
96	11 823	3 970	11 788	1 128	4 490	1 295	34 494	652	4 282	96	5 030	39 525	42.4	
97	12 850	4 223	12 578	1 119	3 788	1 408	35 965	703	5 321	49	6 073	42 038	41.6	
98	14 389	4 485	13 910	1 335	3 409	1 744	39 271	1 185	5 198	88	6 471	45 743	41.4	
99	15 751	5 008	15 008	1 625	3 468	1 929	42 789	1 092	5 286	48	6 426	49 215	41.5	
00	17 478	5 733	16 584	1 530	3 786	2 023	47 134	860	5 227	-238	5 849	52 983	41.6	
01	18 645	6 108	18 076	1 659	3 987	2 300	50 775	1 342	5 911	5	7 257	58 032	43.2	
02	19 935	6 247	19 711	1 564	3 981	2 893	54 331	1 119	5 718	-642	6 195	60 527	43.1	
03	19 579	5 864	23 462	1 747	3 896	2 863	57 411	1 082	5 565	46	6 694	64 105	44.7	
04	20 328	6 311	25 337	1 369	3 918	3 294	60 558	1 435	5 703	127	7 265	67 823	45.4	
05	21 523	6 973	27 415	1 447	3 876	3 485	64 719	1 654	5 510	-53	7 112	71 830	46.6	
06	21 009	6 987	29 306	1 448	4 490	3 864	67 104	946	4 565	121	5 632	72 736	45.2	
07	20 473	7 380	31 311	1 349	5 084	3 915	69 513	1 091	4 588	-79	5 600	75 113	44.4	
08	20 677	7 637	33 184	1 168	5 311	3 778	71 755	1 873	5 068	-1 641	5 300	77 055	44.8	
09	21 386	8 390	37 008	1 271	4 808	4 294	77 156	1 442	5 071	173	6 687	83 842	49.8	
10	21 093	8 745	37 830	1 193	4 982	4 907	78 750	3 293	6 229	231	9 753	88 502	51.3	
11	19 370	7 862	37 844	1 183	6 605	4 350	77 215	1 972	4 434	-6	6 400	83 615	48.9	

(1) A informação sobre as despesas das administrações públicas foi compilada na base de 1995 de contas nacionais, para o período de 1977 a 1994, e na base de 2006, para o período de 1995 em diante. / Data on the expenditure of general government were compiled on the 1995 base year of national accounts, for the period between 1977 and 1994, and in the 2006 base year, as from 1995 onwards.

(2) As remunerações dos empregados incluem as seguintes rubricas do SEC 95: ordenados e salários (D.11) e contribuições sociais dos empregadores (D.12). / Compensation of employees includes the following ESA 95 items: wages and salaries (D.11) and employers' social contributions (D.12).

(3) As outras despesas correntes incluem as seguintes rubricas do SEC 95: outros impostos sobre a produção (D.29), impostos correntes sobre o rendimento e o património (D.5), outras transferências correntes (D.7), ajustamento pela variação da participação líquida das famílias nos fundos de pensões (D.8) e rendimentos da propriedade exceto juros (D.42+...+D.45). / Other current expenditure includes the following ESA 95 items: other taxes on production (D.29), current taxes on income and wealth (D.5), other current transfers (D.7), adjustment for the change in net equity of households in pension funds reserves (D.8) and property income, excluding interest (D.42+...+D.45).

(4) Os montantes apresentados nestas rubricas correspondem a aquisições líquidas de vendas de ativos não financeiros. / Data provided for these items correspond to acquisitions less sales of non-financial assets.

CONTAS NACIONAIS FINANCEIRAS
NATIONAL FINANCIAL ACCOUNTS



Contas nacionais financeiras - Transações F.1
Nacional financial accounts - Transactions

Contas nacionais financeiras - Patrimónios financeiros F.2
Nacional financial accounts - Financial assets and liabilities

F.1.1.1 CONTAS NACIONAIS FINANCEIRAS - TRANSAÇÕES

Por setor institucional e instrumento financeiro - 2007

Valores consolidados

NATIONAL FINANCIAL ACCOUNTS - TRANSACTIONS

By institutional sector and financial instrument - 2007

Consolidated values

Fonte / Source: Banco de Portugal

 10⁶ euros

	Código SEC 95	(S.1)			(S.11)			(S.12)			(S.13)			(S.14+S.15)			(S.2)				
		Total da economia			Sociedades não financeiras			Sociedades financeiras			Administrações públicas			Particulares			Resto do mundo				
		Ativos	Passivos	Saldo	Ativos	Passivos	Saldo	Ativos	Passivos	Saldo	Ativos	Passivos	Saldo	Ativos	Passivos	Saldo	Ativos	Passivos	Saldo		
ESA 95 Code	Total economy			Non-financial corporations			Financial corporations			General government			Households+NPISH			Rest of the world					
		Assets	Liabilities	Net	Assets	Liabilities	Net	Assets	Liabilities	Net	Assets	Liabilities	Net	Assets	Liabilities	Net	Assets	Liabilities	Net		
		1	2	3	4	5	6	7	8	9	10	11	12	13	14	15	16	17	18		
1	Poupança financeira.....	B.9	69 452	84 338	-14 886	5 794	19 632	-13 838	46 084	43 459	2 625	-163	5 277	-5 439	17 736	15 970	1 766	39 575	24 689	14 886	Financial saving.....
2	por memória: em percentagem do PIB.....				-8.8			-8.2			1.6			-3.2			1.0			8.8	memo item: as a percentage of GDP.....
3	Ouro monetário e DSE.....	F.1	-1	0	-1	0	0	0	-1	0	-1	0	0	0	0	0	0	1	0	1	Monetary gold and SDR.....
4	Numerário e depósitos.....	F.2	15 835	20 698	-4 863	-290	0	-290	6 408	19 770	-13 362	-400	928	-1 329	10 117	0	10 117	13 983	9 120	4 863	Currency and deposits.....
5	Numerário.....	F.21	-138	-1 219	1 081	-230	0	-230	318	-1 248	1 566	26	29	-3	-253	0	-253	0	1 081	-1 081	Currency.....
6	Depósitos transferíveis e outros depósitos.....	F.22+F.29	15 973	21 916	-5 944	-60	0	-60	6 090	21 017	-14 928	-427	899	-1 326	10 370	0	10 370	13 983	8 039	5 944	Transferable deposits and other deposits.....
7	Títulos exceto ações.....	F.3	11 736	24 166	-12 430	184	5 476	-5 292	9 167	16 695	-7 528	-76	1 975	-2 052	2 462	20	2 442	17 792	5 362	12 430	Securities other than shares.....
8	Títulos exceto ações excluindo derivados financeiros.....	F.33	12 060	24 315	-12 255	291	5 623	-5 332	9 164	16 695	-7 531	143	1 997	-1 853	2 462	0	2 462	17 792	5 537	12 255	Securities other than shares excluding financial derivatives.....
9	De curto prazo.....	F.331	745	4 517	-3 772	38	3 429	-3 391	-46	469	-515	0	619	-619	753	0	753	1 104	-2 667	3 772	Short-term.....
10	De longo prazo.....	F.332	11 315	19 798	-8 483	253	2 195	-1 941	9 210	16 226	-7 015	143	1 377	-1 234	1 708	0	1 708	16 687	8 205	8 483	Long-term.....
11	Derivados financeiros.....	F.34	-324	-149	-175	-107	-147	40	3	0	3	-219	-21	-198	0	20	-20	0	-175	175	Financial derivatives.....
12	Empréstimos.....	F.4	31 583	30 974	609	5 178	17 323	-12 145	26 864	477	26 387	-2 047	1 236	-3 284	1 588	11 938	-10 350	4 459	5 068	-609	Loans.....
13	De curto prazo.....	F.41	2 739	3 799	-1 059	114	2 274	-2 160	2 626	34	2 592	0	495	-495	0	996	-996	1 358	299	1 059	Short-term.....
14	De longo prazo.....	F.42	28 843	27 175	1 668	5 064	15 049	-9 985	24 238	443	23 795	-2 047	741	-2 788	1 588	10 942	-9 354	3 101	4 769	-1 668	Long-term.....
15	Ações e outras participações.....	F.5	-1 198	-3 476	2 278	229	-2 450	2 680	2 904	-1 026	3 930	1 504	0	1 504	-5 836	0	-5 836	2 677	4 956	-2 278	Shares and other equity.....
16	Ações e outras participações excluindo fundos de investimento.....	F.51	1 376	344	1 031	177	-2 450	2 627	2 474	2 795	-321	1 488	0	1 488	-2 762	0	-2 762	3 204	4 235	-1 031	Shares and other equity excluding mutual funds shares.....
17	Unidades de participação em fundos de investimento.....	F.52	-2 573	-3 820	1 247	53	0	53	430	-3 820	4 251	17	0	17	-3 073	0	-3 073	-526	721	-1 247	Mutual funds shares.....
18	Reservas técnicas de seguros.....	F.6	5 770	5 781	-10	132	351	-219	-1	5 430	-5 430	1	0	1	5 638	0	5 638	10	-1	10	Insurance technical reserves.....
19	Seguros de vida e fundos de pensões.....	F.61	5 448	5 448	0	0	351	-351	0	5 097	-5 097	0	0	0	5 448	0	5 448	0	0	0	Net equity of households in life insurance & pension funds reserves.....
20	Outras.....	F.62	323	333	-10	132	0	132	-1	333	-334	1	0	1	190	0	190	10	-1	10	Other.....
21	Outros débitos e créditos.....	F.7	5 727	6 195	-468	361	-1 067	1 428	743	2 113	-1 370	856	1 137	-281	3 768	4 013	-245	653	184	468	Other accounts receivable and payable.....
22	Créditos comerciais e adiantamentos.....	F.71	817	847	-29	665	600	66	278	-199	476	181	-247	427	-307	692	-999	621	592	29	Trade credits and advances.....
23	Outros.....	F.79	4 910	5 349	-439	-305	-1 667	1 362	465	2 312	-1 847	675	1 383	-708	4 074	3 320	754	32	-407	439	Other.....

F.1.1.2 CONTAS NACIONAIS FINANCEIRAS - TRANSAÇÕES

Por setor institucional e instrumento financeiro - 2008

Valores consolidados

NATIONAL FINANCIAL ACCOUNTS - TRANSACTIONS

By institutional sector and financial instrument - 2008

Consolidated values

Fonte / Source: Banco de Portugal

10⁶ euros

	Código SEC 95	(S.1)			(S.11)			(S.12)			(S.13)			(S.14+S.15)			(S.2)				
		Total da economia			Sociedades não financeiras			Sociedades financeiras			Administrações públicas			Particulares			Resto do mundo				
		Ativos	Passivos	Saldo	Ativos	Passivos	Saldo	Ativos	Passivos	Saldo	Ativos	Passivos	Saldo	Ativos	Passivos	Saldo	Ativos	Passivos	Saldo		
		Assets	Liabilities	Net	Assets	Liabilities	Net	Assets	Liabilities	Net	Assets	Liabilities	Net	Assets	Liabilities	Net	Assets	Liabilities	Net		
	ESA 95 Code	1	2	3	4	5	6	7	8	9	10	11	12	13	14	15	16	17	18		
1	Poupança financeira.....	B.9	38 671	57 867	-19 196	3 920	22 905	-18 985	24 407	21 775	2 632	1 249	7 608	-6 358	9 095	5 580	3 515	23 216	4 020	19 196	Financial saving.....
2	por memória: em percentagem do PIB.....				-11.2			-11.0			1.5			-3.7			2.0			11.2	memo item: as a percentage of GDP.....
3	Ouro monetário e DSE.....	F.1	6	0	6	0	0	0	6	0	6	0	0	0	0	0	0	-6	0	-6	Monetary gold and SDR.....
4	Numerário e depósitos.....	F.2	-3 854	7 326	-11 180	-916	0	-916	-15 505	7 853	-23 358	-589	-527	-62	13 156	0	13 156	-4 061	-15 241	11 180	Currency and deposits.....
5	Numerário.....	F.21	-36	-1 142	1 106	-143	0	-143	308	-1 161	1 469	-11	19	-30	-190	0	-190	0	1 106	-1 106	Currency.....
6	Depósitos transferíveis e outros depósitos.....	F.22+F.29	-3 818	8 469	-12 286	-773	0	-773	-15 813	9 014	-24 828	-577	-546	-32	13 347	0	13 347	-4 061	-16 347	12 286	Transferable deposits and other deposits.....
7	Títulos exceto ações.....	F.3	19 220	27 233	-8 014	-219	5 207	-5 425	18 267	12 574	5 693	-943	9 455	-10 399	2 115	-2	2 117	20 714	12 700	8 014	Securities other than shares.....
8	Títulos exceto ações excluindo derivados financeiros.....	F.33	18 818	26 589	-7 770	-184	4 561	-4 745	17 497	12 576	4 921	-610	9 452	-10 062	2 115	0	2 115	20 714	12 944	7 770	Securities other than shares excluding financial derivatives.....
9	De curto prazo.....	F.331	4 151	10 977	-6 826	-37	3 414	-3 450	4 224	1 325	2 899	19	6 238	-6 219	-56	0	-56	6 499	-327	6 826	Short-term.....
10	De longo prazo.....	F.332	14 668	15 612	-944	-147	1 148	-1 294	13 273	11 251	2 022	-630	3 213	-3 843	2 172	0	2 172	14 215	13 271	944	Long-term.....
11	Derivados financeiros.....	F.34	401	645	-243	-35	645	-681	770	-2	772	-333	3	-337	0	-2	2	0	-243	243	Financial derivatives.....
12	Empréstimos.....	F.4	28 372	21 801	6 571	3 909	17 718	-13 809	21 690	-2 018	23 709	672	-970	1 642	2 102	7 071	-4 970	-1 477	5 095	-6 571	Loans.....
13	De curto prazo.....	F.41	7 050	1 922	5 128	1 214	3 347	-2 133	5 071	-227	5 298	765	-1 482	2 247	0	285	-285	-2 922	2 206	-5 128	Short-term.....
14	De longo prazo.....	F.42	21 322	19 878	1 444	2 694	14 371	-11 676	16 619	-1 791	18 410	-93	512	-605	2 102	6 787	-4 685	1 445	2 889	-1 444	Long-term.....
15	Ações e outras participações.....	F.5	-7 850	-501	-7 349	3 349	186	3 163	-3 321	-687	-2 634	1 992	0	1 992	-9 870	0	-9 870	9 079	1 730	7 349	Shares and other equity.....
16	Ações e outras participações excluindo fundos de investimento.....	F.51	3 621	10 707	-7 087	3 667	186	3 481	-1 984	10 521	-12 505	1 298	0	1 298	639	0	639	10 315	3 228	7 087	Shares and other equity excluding mutual funds shares.....
17	Unidades de participação em fundos de investimento.....	F.52	-11 471	-11 208	-263	-318	0	-318	-1 338	-11 208	9 871	694	0	694	-10 509	0	-10 509	-1 235	-1 498	263	Mutual funds shares.....
18	Reservas técnicas de seguros.....	F.6	-246	-244	-2	-41	30	-71	-5	-273	268	-0	0	-0	-199	0	-199	-3	-5	2	Insurance technical reserves.....
19	Seguros de vida e fundos de pensões.....	F.61	-140	-140	-0	0	30	-30	0	-170	170	0	0	0	-140	0	-140	0	0	0	Net equity of households in life insurance & pension funds reserves.....
20	Outras.....	F.62	-106	-104	-2	-41	0	-41	-5	-104	99	-0	0	-0	-60	0	-60	-3	-5	2	Other.....
21	Outros débitos e créditos.....	F.7	3 023	2 252	771	-2 162	-235	-1 927	3 276	4 327	-1 051	118	-351	469	1 791	-1 490	3 281	-1 030	-259	-771	Other accounts receivable and payable.....
22	Créditos comerciais e adiantamentos.....	F.71	-515	-1 037	522	-474	-1 173	699	175	-116	291	114	100	15	-331	152	-482	-1 078	-556	-522	Trade credits and advances.....
23	Outros.....	F.79	3 537	3 289	249	-1 689	938	-2 626	3 100	4 443	-1 343	3	-451	454	2 122	-1 641	3 763	48	296	-249	Other.....

F.1.1.3 CONTAS NACIONAIS FINANCEIRAS - TRANSAÇÕES

Por setor institucional e instrumento financeiro - 2009

Valores consolidados

NATIONAL FINANCIAL ACCOUNTS - TRANSACTIONS

By institutional sector and financial instrument - 2009

Consolidated values

Fonte / Source: Banco de Portugal

 10⁶ euros

	Código SEC 95	(S.1)			(S.11)			(S.12)			(S.13)			(S.14+S.15)			(S.2)				
		Total da economia			Sociedades não financeiras			Sociedades financeiras			Administrações públicas			Particulares			Resto do mundo				
		Ativos	Passivos	Saldo	Ativos	Passivos	Saldo	Ativos	Passivos	Saldo	Ativos	Passivos	Saldo	Ativos	Passivos	Saldo	Ativos	Passivos	Saldo		
		Assets	Liabilities	Net	Assets	Liabilities	Net	Assets	Liabilities	Net	Assets	Liabilities	Net	Assets	Liabilities	Net	Assets	Liabilities	Net		
		1	2	3	4	5	6	7	8	9	10	11	12	13	14	15	16	17	18		
1	Poupança financeira.....	B.9	54 958	72 240	-17 282	4 808	17 054	-12 246	37 845	33 910	3 936	1 059	18 195	-17 135	11 245	3 082	8 164	37 209	19 926	17 282	Financial saving.....
2	por memória: em percentagem do PIB.....				-10.3			-7.3			2.3			-10.2			4.8			10.3	memo item: as a percentage of GDP.....
3	Ouro monetário e DSE.....	F.1	-11	0	-11	0	0	0	-11	0	-11	0	0	0	0	0	0	11	0	11	Monetary gold and SDR.....
4	Numerário e depósitos.....	F.2	2 188	5 532	-3 344	-173	0	-173	1 783	6 063	-4 280	-506	-532	25	1 084	0	1 084	4 242	898	3 344	Currency and deposits.....
5	Numerário.....	F.21	269	-691	959	-134	0	-134	263	-711	974	-57	20	-77	197	0	197	0	959	-959	Currency.....
6	Depósitos transferíveis e outros depósitos.....	F.22+F.29	1 919	6 222	-4 303	-39	0	-39	1 520	6 774	-5 254	-449	-552	103	887	0	887	4 242	-61	4 303	Transferable deposits and other deposits.....
7	Títulos exceto ações.....	F.3	21 168	34 749	-13 581	109	2 102	-1 992	20 617	16 412	4 206	325	16 235	-15 910	116	0	116	28 529	14 948	13 581	Securities other than shares.....
8	Títulos exceto ações excluindo derivados financeiros.....	F.33	21 073	34 495	-13 422	95	1 863	-1 768	20 444	16 412	4 033	418	16 220	-15 802	116	0	116	28 529	15 108	13 422	Securities other than shares excluding financial derivatives.....
9	De curto prazo.....	F.331	-1 866	3 819	-5 686	-108	190	-299	-2 141	-438	-1 703	-20	4 067	-4 087	404	0	404	4 084	-1 602	5 686	Short-term.....
10	De longo prazo.....	F.332	22 940	30 676	-7 736	204	1 673	-1 469	22 585	16 850	5 736	438	12 153	-11 715	-287	0	-287	24 445	16 709	7 736	Long-term.....
11	Derivados financeiros.....	F.34	95	254	-160	14	239	-224	173	0	173	-93	15	-108	0	0	-0	0	-160	160	Financial derivatives.....
12	Empréstimos.....	F.4	9 038	5 846	3 192	1 785	4 123	-2 338	8 071	-2 867	10 938	-192	1 640	-1 832	-627	2 950	-3 577	-763	2 429	-3 192	Loans.....
13	De curto prazo.....	F.41	-6 222	-5 518	-704	-755	-4 209	3 454	-5 276	-54	-5 222	-191	-472	281	0	-783	783	-110	-814	704	Short-term.....
14	De longo prazo.....	F.42	15 260	11 364	3 896	2 541	8 333	-5 792	13 347	-2 814	16 161	-1	2 112	-2 113	-627	3 733	-4 360	-653	3 243	-3 896	Long-term.....
15	Ações e outras participações.....	F.5	12 391	15 874	-3 483	1 205	5 353	-4 148	3 696	10 521	-6 825	1 001	0	1 001	6 489	0	6 489	4 529	1 046	3 484	Shares and other equity.....
16	Ações e outras participações excluindo fundos de investimento.....	F.51	9 908	13 422	-3 514	967	5 353	-4 387	3 799	8 069	-4 270	718	0	718	4 424	0	4 424	4 358	844	3 515	Shares and other equity excluding mutual funds shares.....
17	Unidades de participação em fundos de investimento.....	F.52	2 483	2 452	31	238	0	238	-103	2 452	-2 555	283	0	283	2 064	0	2 064	171	202	-31	Mutual funds shares.....
18	Reservas técnicas de seguros.....	F.6	4 774	4 722	52	62	-123	186	57	4 845	-4 788	0	0	0	4 654	0	4 654	5	57	-52	Insurance technical reserves.....
19	Seguros de vida e fundos de pensões.....	F.61	4 577	4 577	0	0	-123	123	0	4 701	-4 701	0	0	0	4 577	0	4 577	0	0	0	Net equity of households in life insurance & pension funds reserves.....
20	Outras.....	F.62	196	144	52	62	0	62	57	144	-87	0	0	0	77	0	77	5	57	-52	Other.....
21	Outros débitos e créditos.....	F.7	5 412	5 517	-106	1 818	5 599	-3 780	3 633	-1 064	4 697	431	851	-421	-471	131	-602	655	549	106	Other accounts receivable and payable.....
22	Créditos comerciais e adiantamentos.....	F.71	4 283	4 287	-4	3 243	1 617	1 626	1	104	-103	78	1 211	-1 133	961	1 356	-395	609	605	4	Trade credits and advances.....
23	Outros.....	F.79	1 129	1 230	-101	-1 424	3 982	-5 407	3 632	-1 168	4 800	353	-360	712	-1 432	-1 224	-207	46	-56	101	Other.....

F.1.1.4 CONTAS NACIONAIS FINANCEIRAS - TRANSAÇÕES

Por setor institucional e instrumento financeiro - 2010

Valores consolidados

NATIONAL FINANCIAL ACCOUNTS - TRANSACTIONS

By institutional sector and financial instrument - 2010

Consolidated values

Fonte / Source: Banco de Portugal

10⁶ euros

	Código SEC 95	(S.1)			(S.11)			(S.12)			(S.13)			(S.14+S.15)			(S.2)				
		Total da economia			Sociedades não financeiras			Sociedades financeiras			Administrações públicas			Particulares			Resto do mundo				
		Ativos	Passivos	Saldo	Ativos	Passivos	Saldo	Ativos	Passivos	Saldo	Ativos	Passivos	Saldo	Ativos	Passivos	Saldo	Ativos	Passivos	Saldo		
		Assets	Liabilities	Net	Assets	Liabilities	Net	Assets	Liabilities	Net	Assets	Liabilities	Net	Assets	Liabilities	Net	Assets	Liabilities	Net		
ESA 95 Code	Total economy			Non-financial corporations			Financial corporations			General government			Households+NPISH			Rest of the world					
	1	2	3	4	5	6	7	8	9	10	11	12	13	14	15	16	17	18			
1	Poupança financeira.....	B.9	49 089	64 239	-15 150	2 747	14 903	-12 156	30 061	23 992	6 069	4 876	21 872	-16 996	11 405	3 472	7 933	22 844	7 694	15 150	Financial saving.....
2	por memória: em percentagem do PIB.....				-8.8			-7.0			3.5						4.6			8.8	memo item: as a percentage of GDP.....
3	Ouro monetário e DSE.....	F.1	12	0	12	0	0	0	12	0	12	0	0	0	0	0	0	-12	0	-12	Monetary gold and SDR.....
4	Numerário e depósitos.....	F.2	14 103	38 956	-24 853	5 995	0	5 995	4 616	39 791	-35 175	713	-835	1 548	2 780	0	2 780	31 254	6 402	24 853	Currency and deposits.....
5	Numerário.....	F.21	834	-218	1 052	211	0	211	-0	-242	241	26	24	2	597	0	597	0	1 052	-1 052	Currency.....
6	Depósitos transferíveis e outros depósitos.....	F.22+F.29	13 270	39 174	-25 905	5 784	0	5 784	4 616	40 033	-35 417	687	-859	1 546	2 183	0	2 183	31 254	5 350	25 905	Transferable deposits and other deposits.....
7	Títulos exceto ações.....	F.3	21 605	12 605	9 000	-1 485	832	-2 318	21 402	-6 026	27 427	-510	17 787	-18 297	2 198	10	2 188	-5 864	3 136	-9 000	Securities other than shares.....
8	Títulos exceto ações excluindo derivados financeiros.....	F.33	22 483	13 131	9 352	-1 373	1 392	-2 765	21 739	-6 026	27 765	-82	17 765	-17 847	2 198	0	2 198	-5 864	3 488	-9 352	Securities other than shares excluding financial derivatives.....
9	De curto prazo.....	F.331	8 524	-976	9 500	495	-266	761	7 847	-886	8 733	8	177	-169	174	0	174	-6 166	3 334	-9 500	Short-term.....
10	De longo prazo.....	F.332	13 958	14 106	-148	-1 868	1 658	-3 526	13 892	-5 140	19 032	-90	17 588	-17 678	2 024	0	2 024	302	154	148	Long-term.....
11	Derivados financeiros.....	F.34	-878	-526	-352	-112	-559	447	-338	0	-338	-428	23	-451	0	10	-10	0	-352	352	Financial derivatives.....
12	Empréstimos.....	F.4	12 165	2 178	9 987	6 588	3 555	3 033	4 414	-7 868	12 282	1 283	3 575	-2 292	-120	2 916	-3 036	-5 850	4 137	-9 987	Loans.....
13	De curto prazo.....	F.41	-3 370	-2 266	-1 104	-454	-2 358	1 904	-3 060	-191	-2 869	216	1 000	-784	-72	-717	645	117	-987	1 104	Short-term.....
14	De longo prazo.....	F.42	15 535	4 444	11 092	7 042	5 913	1 129	7 474	-7 677	15 152	1 067	2 575	-1 508	-48	3 633	-3 681	-5 967	5 124	-11 092	Long-term.....
15	Ações e outras participações.....	F.5	-5 480	3 109	-8 588	-7 433	6 912	-14 345	886	-3 804	4 690	1 592	0	1 592	-525	0	-525	2 108	-6 481	8 588	Shares and other equity.....
16	Ações e outras participações excluindo fundos de investimento.....	F.51	-4 581	4 160	-8 741	-7 381	6 912	-14 293	918	-2 752	3 671	1 108	0	1 108	773	0	773	2 344	-6 397	8 741	Shares and other equity excluding mutual funds shares.....
17	Unidades de participação em fundos de investimento.....	F.52	-899	-1 051	153	-52	0	-52	-32	-1 051	1 019	484	0	484	-1 299	0	-1 299	-236	-83	-153	Mutual funds shares.....
18	Reservas técnicas de seguros.....	F.6	6 274	6 238	36	-237	381	-618	19	5 857	-5 838	-2	0	-2	6 493	0	6 493	-18	19	-36	Insurance technical reserves.....
19	Seguros de vida e fundos de pensões.....	F.61	6 833	6 833	0	0	381	-381	0	6 452	-6 452	0	0	0	6 833	0	6 833	0	0	0	Net equity of households in life insurance & pension funds reserves.....
20	Outras.....	F.62	-559	-595	36	-237	0	-237	19	-595	613	-2	0	-2	-339	0	-339	-18	19	-36	Other.....
21	Outros débitos e créditos.....	F.7	410	1 154	-744	-681	3 222	-3 903	-1 288	-3 959	2 671	1 800	1 345	455	579	545	33	1 226	482	744	Other accounts receivable and payable.....
22	Créditos comerciais e adiantamentos.....	F.71	-784	511	-1 295	752	557	195	-48	51	-99	-825	781	-1 607	-664	-879	215	1 267	-28	1 295	Trade credits and advances.....
23	Outros.....	F.79	1 194	643	551	-1 433	2 665	-4 098	-1 240	-4 010	2 770	2 625	564	2 061	1 242	1 424	-182	-41	511	-551	Other.....

F.1.1.5 CONTAS NACIONAIS FINANCEIRAS - TRANSAÇÕES

Por setor institucional e instrumento financeiro - 2011

Valores consolidados

NATIONAL FINANCIAL ACCOUNTS - TRANSACTIONS

By institutional sector and financial instrument - 2011

Consolidated values

Fonte / Source: Banco de Portugal

10⁶ euros

	Código SEC 95	(S.1)			(S.11)			(S.12)			(S.13)			(S.14+S.15)			(S.2)				
		Total da economia			Sociedades não financeiras			Sociedades financeiras			Administrações públicas			Particulares			Resto do mundo				
		Ativos	Passivos	Saldo	Ativos	Passivos	Saldo	Ativos	Passivos	Saldo	Ativos	Passivos	Saldo	Ativos	Passivos	Saldo	Ativos	Passivos	Saldo		
		Assets	Liabilities	Net	Assets	Liabilities	Net	Assets	Liabilities	Net	Assets	Liabilities	Net	Assets	Liabilities	Net	Assets	Liabilities	Net		
	ESA 95 Code	Total economy			Non-financial corporations			Financial corporations			General government			Households+NPISH			Rest of the world				
		1	2	3	4	5	6	7	8	9	10	11	12	13	14	15	16	17	18		
1	Poupança financeira.....	B.9	-14 793	-5 934	-8 858	2 304	9 405	-7 102	-33 438	-31 771	-1 667	14 846	22 092	-7 246	1 495	-5 661	7 156	-5 754	-14 612	8 858	Financial saving.....
2	por memória: em percentagem do PIB.....				-5.2			-4.2			-1.0			-4.2			4.2			5.2	memo item: as a percentage of GDP.....
3	Ouro monetário e DSE.....	F.1	-46	0	-46	0	0	0	-46	0	-46	0	0	0	0	0	0	46	0	46	Monetary gold and SDR.....
4	Numerário e depósitos.....	F.2	6 449	-19 070	25 519	-4 968	0	-4 968	-7 460	-15 960	8 500	10 247	-3 110	13 357	8 630	0	8 630	-32 841	-7 321	-25 519	Currency and deposits.....
5	Numerário.....	F.21	-197	-1 335	1 138	-185	0	-185	262	-1 355	1 617	-4	20	-24	-270	0	-270	0	1 138	-1 138	Currency.....
6	Depósitos transferíveis e outros depósitos.....	F.22+F.29	6 647	-17 735	24 382	-4 782	0	-4 782	-7 722	-14 604	6 882	10 251	-3 131	13 381	8 900	0	8 900	-32 841	-8 459	-24 382	Transferable deposits and other deposits.....
7	Títulos exceto ações.....	F.3	-19 066	-18 237	-829	-280	2 850	-3 131	-18 374	-10 217	-8 157	146	-10 890	11 036	-557	20	-577	-20 346	-21 175	829	Securities other than shares.....
8	Títulos exceto ações excluindo derivados financeiros.....	F.33	-19 188	-18 809	-379	-320	2 588	-2 908	-18 673	-10 217	-8 456	362	-11 180	11 542	-557	0	-557	-20 346	-20 725	379	Securities other than shares excluding financial derivatives.....
9	De curto prazo.....	F.331	2 600	-7 282	9 882	-39	2 332	-2 371	2 032	23	2 008	-17	-9 638	9 621	625	0	625	-6 302	3 581	-9 882	Short-term.....
10	De longo prazo.....	F.332	-21 787	-11 526	-10 261	-281	256	-537	-20 704	-10 240	-10 464	379	-1 542	1 921	-1 182	0	-1 182	-14 044	-24 305	10 261	Long-term.....
11	Derivados financeiros.....	F.34	122	572	-450	40	262	-222	299	0	299	-217	290	-506	0	20	-20	0	-450	450	Financial derivatives.....
12	Empréstimos.....	F.4	251	37 573	-37 323	5 147	-3 149	8 296	-5 837	9 791	-15 628	876	35 492	-34 616	64	-4 561	4 625	46 535	9 212	37 322	Loans.....
13	De curto prazo.....	F.41	-1 779	-2 048	269	78	-952	1 031	-1 898	67	-1 965	27	-510	537	14	-652	666	1 219	1 488	-269	Short-term.....
14	De longo prazo.....	F.42	2 030	39 621	-37 591	5 069	-2 196	7 265	-3 938	9 724	-13 662	849	36 002	-35 153	51	-3 908	3 959	45 315	7 724	37 591	Long-term.....
15	Ações e outras participações.....	F.5	-4 616	-5 797	1 181	3 554	4 196	-641	-4 544	-9 992	5 449	-321	0	-321	-3 305	0	-3 305	-928	253	-1 181	Shares and other equity.....
16	Ações e outras participações excluindo fundos de investimento.....	F.51	-153	-2 203	2 050	3 384	4 196	-811	-4 070	-6 398	2 328	-6	0	-6	539	0	539	-762	1 287	-2 050	Shares and other equity excluding mutual funds shares.....
17	Unidades de participação em fundos de investimento.....	F.52	-4 463	-3 594	-869	170	0	170	-473	-3 594	3 121	-315	0	-315	-3 845	0	-3 845	-166	-1 035	869	Mutual funds shares.....
18	Reservas técnicas de seguros.....	F.6	-5 054	-5 072	18	51	-190	241	22	-4 882	4 904	0	0	0	-5 127	0	-5 127	4	22	-18	Insurance technical reserves.....
19	Seguros de vida e fundos de pensões.....	F.61	-5 196	-5 196	0	0	-190	190	0	-5 005	5 005	0	0	0	-5 196	0	-5 196	0	0	0	Net equity of households in life insurance & pension funds reserves.....
20	Outras.....	F.62	142	124	18	51	0	51	22	124	-101	0	0	0	68	0	68	4	22	-18	Other.....
21	Outros débitos e créditos.....	F.7	7 288	4 668	2 621	-1 200	5 699	-6 899	2 800	-511	3 311	3 898	601	3 297	1 791	-1 120	2 911	1 776	4 397	-2 621	Other accounts receivable and payable.....
22	Créditos comerciais e adiantamentos.....	F.71	-489	-279	-210	-60	736	-796	-75	-149	74	12	-1 208	1 220	-366	341	-708	1 165	955	210	Trade credits and advances.....
23	Outros.....	F.79	7 777	4 947	2 830	-1 140	4 962	-6 102	2 874	-362	3 237	3 886	1 808	2 077	2 158	-1 461	3 619	611	3 442	-2 830	Other.....

F.1.2.1 CONTAS NACIONAIS FINANCEIRAS - TRANSAÇÕES

Total da economia
Valores consolidados

NATIONAL FINANCIAL ACCOUNTS - TRANSACTIONS

Total economy
Consolidated values

Fonte / Source: Banco de Portugal

10⁶ euros

	Código SEC 95	2007			2008			2009			2010			2011				
		Ativos	Passivos	Saldo	Ativos	Passivos	Saldo	Ativos	Passivos	Saldo	Ativos	Passivos	Saldo	Ativos	Passivos	Saldo		
		Assets	Liabilities	Net	Assets	Liabilities	Net	Assets	Liabilities	Net	Assets	Liabilities	Net	Assets	Liabilities	Net		
		1	2	3	4	5	6	7	8	9	10	11	12	13	14	15		
1	Poupança financeira.....	B.9	69 452	84 338	-14 886	38 671	57 867	-19 196	54 958	72 240	-17 282	49 089	64 239	-15 150	-14 793	-5 934	-8 858	Financial saving.....
2	por memória: em percentagem do PIB.....						-8.8										-5.2	memo item: as a percentage of GDP.....
3	Ouro monetário e DSE.....	F.1	-1	0	-1	6	0	6	-11	0	-11	12	0	12	-46	0	-46	Monetary gold and SDR.....
4	Numerário e depósitos.....	F.2	15 835	20 698	-4 863	-3 854	7 326	-11 180	2 188	5 532	-3 344	14 103	38 956	-24 853	6 449	-19 070	25 519	Currency and deposits.....
5	Numerário.....	F.21	-138	-1 219	1 081	-36	-1 142	1 106	269	-691	959	834	-218	1 052	-197	-1 335	1 138	Currency.....
6	Depósitos transferíveis e outros depósitos.....	F.22+F.29	15 973	21 916	-5 944	-3 818	8 469	-12 286	1 919	6 222	-4 303	13 270	39 174	-25 905	6 647	-17 735	24 382	Transferable deposits and other deposits.....
7	Títulos exceto ações.....	F.3	11 736	24 166	-12 430	19 220	27 233	-8 014	21 168	34 749	-13 581	21 605	12 605	9 000	-19 066	-18 237	-829	Securities other than shares.....
8	Títulos exceto ações excluindo derivados financeiros.....	F.33	12 060	24 315	-12 255	18 818	26 589	-7 770	21 073	34 495	-13 422	22 483	13 131	9 352	-19 188	-18 809	-379	Securities other than shares excluding financial derivatives.....
9	De curto prazo.....	F.331	745	4 517	-3 772	4 151	10 977	-6 826	-1 866	3 819	-5 686	8 524	-976	9 500	2 600	-7 282	9 882	Short-term.....
10	De longo prazo.....	F.332	11 315	19 798	-8 483	14 668	15 612	-944	22 940	30 676	-7 736	13 958	14 106	-148	-21 787	-11 526	-10 261	Long-term.....
11	Derivados financeiros.....	F.34	-324	-149	-175	401	645	-243	95	254	-160	-878	-526	-352	122	572	-450	Financial derivatives.....
12	Empréstimos.....	F.4	31 583	30 974	609	28 372	21 801	6 571	9 038	5 846	3 192	12 165	2 178	9 987	251	37 573	-37 323	Loans.....
13	De curto prazo.....	F.41	2 739	3 799	-1 059	7 050	1 922	5 128	-6 222	-5 518	-704	-3 370	-2 266	-1 104	-1 779	-2 048	269	Short-term.....
14	De longo prazo.....	F.42	28 843	27 175	1 668	21 322	19 878	1 444	15 260	11 364	3 896	15 535	4 444	11 092	2 030	39 621	-37 591	Long-term.....
15	Ações e outras participações.....	F.5	-1 198	-3 476	2 278	-7 850	-501	-7 349	12 391	15 874	-3 483	-5 480	3 109	-8 588	-4 616	-5 797	1 181	Shares and other equity.....
16	Ações e outras participações excluindo fundos de investimento.....	F.51	1 376	344	1 031	3 621	10 707	-7 087	9 908	13 422	-3 514	-4 581	4 160	-8 741	-153	-2 203	2 050	Shares and other equity excluding mutual funds shares.....
17	Unidades de participação em fundos de investimento.....	F.52	-2 573	-3 820	1 247	-11 471	-11 208	-263	2 483	2 452	31	-899	-1 051	153	-4 463	-3 594	-869	Mutual funds shares.....
18	Reservas técnicas de seguros.....	F.6	5 770	5 781	-10	-246	-244	-2	4 774	4 722	52	6 274	6 238	36	-5 054	-5 072	18	Insurance technical reserves.....
19	Seguros de vida e fundos de pensões.....	F.61	5 448	5 448	0	-140	-140	-0	4 577	4 577	0	6 833	6 833	0	-5 196	-5 196	0	Net equity of households in life insurance & pension funds reserves.....
20	Outras.....	F.62	323	333	-10	-106	-104	-2	196	144	52	-559	-595	36	142	124	18	Other.....
21	Outros débitos e créditos.....	F.7	5 727	6 195	-468	3 023	2 252	771	5 412	5 517	-106	410	1 154	-744	7 288	4 668	2 621	Other accounts receivable and payable.....
22	Créditos comerciais e adiantamentos.....	F.71	817	847	-29	-515	-1 037	522	4 283	4 287	-4	-784	511	-1 295	-489	-279	-210	Trade credits and advances.....
23	Outros.....	F.79	4 910	5 349	-439	3 537	3 289	249	1 129	1 230	-101	1 194	643	551	7 777	4 947	2 830	Other.....

F.1.2.2 CONTAS NACIONAIS FINANCEIRAS - TRANSAÇÕES

 Setor institucional - Sociedades não financeiras
 Valores consolidados

NATIONAL FINANCIAL ACCOUNTS - TRANSACTIONS

 Institutional sector - Non-financial corporations
 Consolidated values

Fonte / Source: Banco de Portugal

 10⁶ euros

	Código SEC 95	2007			2008			2009			2010			2011				
		Ativos	Passivos	Saldo	Ativos	Passivos	Saldo	Ativos	Passivos	Saldo	Ativos	Passivos	Saldo	Ativos	Passivos	Saldo		
		Assets	Liabilities	Net	Assets	Liabilities	Net	Assets	Liabilities	Net	Assets	Liabilities	Net	Assets	Liabilities	Net		
		1	2	3	4	5	6	7	8	9	10	11	12	13	14	15		
1	Poupança financeira.....	B.9	5 794	19 632	-13 838	3 920	22 905	-18 985	4 808	17 054	-12 246	2 747	14 903	-12 156	2 304	9 405	-7 102	Financial saving.....
2	por memória: em percentagem do PIB.....																	memo item: as a percentage of GDP.....
				-8.2							-7.3							
3	Ouro monetário e DSE.....	F.1	0	0	0	0	0	0	0	0	0	0	0	0	0	0	0	Monetary gold and SDR.....
4	Numerário e depósitos.....	F.2	-290	0	-290	-916	0	-916	-173	0	-173	5 995	0	5 995	-4 968	0	-4 968	Currency and deposits.....
5	Numerário.....	F.21	-230	0	-230	-143	0	-143	-134	0	-134	211	0	211	-185	0	-185	Currency.....
6	Depósitos transferíveis e outros depósitos.....	F.22+F.29	-60	0	-60	-773	0	-773	-39	0	-39	5 784	0	5 784	-4 782	0	-4 782	Transferable deposits and other deposits.....
7	Títulos exceto ações.....	F.3	184	5 476	-5 292	-219	5 207	-5 425	109	2 102	-1 992	-1 485	832	-2 318	-280	2 850	-3 131	Securities other than shares.....
8	Títulos exceto ações excluindo derivados financeiros.....	F.33	291	5 623	-5 332	-184	4 561	-4 745	95	1 863	-1 768	-1 373	1 392	-2 765	-320	2 588	-2 908	Securities other than shares excluding financial derivatives.....
9	De curto prazo.....	F.331	38	3 429	-3 391	-37	3 414	-3 450	-108	190	-299	-37	-266	761	-39	2 332	-2 371	Short-term.....
10	De longo prazo.....	F.332	253	2 195	-1 941	-147	1 148	-1 294	204	1 673	-1 469	-1 868	1 658	-3 526	-281	256	-537	Long-term.....
11	Derivados financeiros.....	F.34	-107	-147	40	-35	645	-681	14	239	-224	-112	-559	447	40	262	-222	Financial derivatives.....
12	Empréstimos.....	F.4	5 178	17 323	-12 145	3 909	17 718	-13 809	1 785	4 123	-2 338	6 588	3 555	3 033	5 147	-3 149	8 296	Loans.....
13	De curto prazo.....	F.41	114	2 274	-2 160	1 214	3 347	-2 133	-755	-4 209	3 454	-454	-2 358	1 904	78	-952	1 031	Short-term.....
14	De longo prazo.....	F.42	5 064	15 049	-9 985	2 694	14 371	-11 676	2 541	8 333	-5 792	7 042	5 913	1 129	5 069	-2 196	7 265	Long-term.....
15	Ações e outras participações.....	F.5	229	-2 450	2 680	3 349	186	3 163	1 205	5 353	-4 148	-7 433	6 912	-14 345	3 554	4 196	-641	Shares and other equity.....
16	Ações e outras participações excluindo fundos de investimento.....	F.51	177	-2 450	2 627	3 667	186	3 481	967	5 353	-4 387	-7 381	6 912	-14 293	3 384	4 196	-811	Shares and other equity excluding mutual funds shares.....
17	Unidades de participação em fundos de investimento.....	F.52	53	0	53	-318	0	-318	238	0	238	-52	0	-52	170	0	170	Mutual funds shares.....
18	Reservas técnicas de seguros.....	F.6	132	351	-219	-41	30	-71	62	-123	186	-237	381	-618	51	-190	241	Insurance technical reserves.....
19	Seguros de vida e fundos de pensões.....	F.61	0	351	-351	0	30	-30	0	-123	123	0	381	-381	0	-190	190	Net equity of households in life insurance & pension funds reserves.....
20	Outras.....	F.62	132	0	132	-41	0	-41	62	0	62	-237	0	-237	51	0	51	Other.....
21	Outros débitos e créditos.....	F.7	361	-1 067	1 428	-2 162	-235	-1 927	1 818	5 599	-3 780	-681	3 222	-3 903	-1 200	5 699	-6 899	Other accounts receivable and payable.....
22	Créditos comerciais e adiantamentos.....	F.71	665	600	66	-474	-1 173	699	3 243	1 617	1 626	752	557	195	-60	736	-796	Trade credits and advances.....
23	Outros.....	F.79	-305	-1 667	1 362	-1 689	938	-2 626	-1 424	3 982	-5 407	-1 433	2 665	-4 098	-1 140	4 962	-6 102	Other.....

F.1.2.3 CONTAS NACIONAIS FINANCEIRAS - TRANSAÇÕES

Setor institucional - Sociedades financeiras

Valores consolidados

NATIONAL FINANCIAL ACCOUNTS - TRANSACTIONS

Institutional sector - Financial corporations

Consolidated values

Fonte / Source: Banco de Portugal

10⁶ euros

	Código SEC 95	2007			2008			2009			2010			2011				
		Ativos	Passivos	Saldo	Ativos	Passivos	Saldo	Ativos	Passivos	Saldo	Ativos	Passivos	Saldo	Ativos	Passivos	Saldo		
		Assets	Liabilities	Net	Assets	Liabilities	Net	Assets	Liabilities	Net	Assets	Liabilities	Net	Assets	Liabilities	Net		
		1	2	3	4	5	6	7	8	9	10	11	12	13	14	15		
1	Poupança financeira.....	B.9	46 084	43 459	2 625	24 407	21 775	2 632	37 845	33 910	3 936	30 061	23 992	6 069	-33 438	-31 771	-1 667	Financial saving.....
2	por memória: em percentagem do PIB.....				1.6			1.5			2.3			3.5			-1.0	memo item: as a percentage of GDP.....
3	Ouro monetário e DSE.....	F.1	-1	0	-1	6	0	6	-11	0	-11	12	0	12	-46	0	-46	Monetary gold and SDR.....
4	Numerário e depósitos.....	F.2	6 408	19 770	-13 362	-15 505	7 853	-23 358	1 783	6 063	-4 280	4 616	39 791	-35 175	-7 460	-15 960	8 500	Currency and deposits.....
5	Numerário.....	F.21	318	-1 248	1 566	308	-1 161	1 469	263	-711	974	-0	-242	241	262	-1 355	1 617	Currency.....
6	Depósitos transferíveis e outros depósitos.....	F.22+F.29	6 090	21 017	-14 928	-15 813	9 014	-24 828	1 520	6 774	-5 254	4 616	40 033	-35 417	-7 722	-14 604	6 882	Transferable deposits and other deposits.....
7	Títulos exceto ações.....	F.3	9 167	16 695	-7 528	18 267	12 574	5 693	20 617	16 412	4 206	21 402	-6 026	27 427	-18 374	-10 217	-8 157	Securities other than shares.....
8	Títulos exceto ações excluindo derivados financeiros.....	F.33	9 164	16 695	-7 531	17 497	12 576	4 921	20 444	16 412	4 033	21 739	-6 026	27 765	-18 673	-10 217	-8 456	Securities other than shares excluding financial derivatives.....
9	De curto prazo.....	F.331	-46	469	-515	4 224	1 325	2 899	-2 141	-438	-1 703	7 847	-886	8 733	2 032	23	2 008	Short-term.....
10	De longo prazo.....	F.332	9 210	16 226	-7 015	13 273	11 251	2 022	22 585	16 850	5 736	13 892	-5 140	19 032	-20 704	-10 240	-10 464	Long-term.....
11	Derivados financeiros.....	F.34	3	0	3	770	-2	772	173	0	173	-338	0	-338	299	0	299	Financial derivatives.....
12	Empréstimos.....	F.4	26 864	477	26 387	21 690	-2 018	23 709	8 071	-2 867	10 938	4 414	-7 868	12 282	-5 837	9 791	-15 628	Loans.....
13	De curto prazo.....	F.41	2 626	34	2 592	5 071	-227	5 298	-5 276	-54	-5 222	-3 060	-191	-2 869	-1 898	67	-1 965	Short-term.....
14	De longo prazo.....	F.42	24 238	443	23 795	16 619	-1 791	18 410	13 347	-2 814	16 161	7 474	-7 677	15 152	-3 938	9 724	-13 662	Long-term.....
15	Ações e outras participações.....	F.5	2 904	-1 026	3 930	-3 321	-687	-2 634	3 696	10 521	-6 825	886	-3 804	4 690	-4 544	-9 992	5 449	Shares and other equity.....
16	Ações e outras participações excluindo fundos de investimento.....	F.51	2 474	2 795	-321	-1 984	10 521	-12 505	3 799	8 069	-4 270	918	-2 752	3 671	-4 070	-6 398	2 328	Shares and other equity excluding mutual funds shares.....
17	Unidades de participação em fundos de investimento.....	F.52	430	-3 820	4 251	-1 338	-11 208	9 871	-103	2 452	-2 555	-32	-1 051	1 019	-473	-3 594	3 121	Mutual funds shares.....
18	Reservas técnicas de seguros.....	F.6	-1	5 430	-5 430	-5	-273	268	57	4 845	-4 788	19	5 857	-5 838	22	-4 882	4 904	Insurance technical reserves.....
19	Seguros de vida e fundos de pensões.....	F.61	0	5 097	-5 097	0	-170	170	0	4 701	-4 701	0	6 452	-6 452	0	-5 005	5 005	Net equity of households in life insurance & pension funds reserves.....
20	Outras.....	F.62	-1	333	-334	-5	-104	99	57	144	-87	19	-595	613	22	124	-101	Other.....
21	Outros débitos e créditos.....	F.7	743	2 113	-1 370	3 276	4 327	-1 051	3 633	-1 064	4 697	-1 288	-3 959	2 671	2 800	-511	3 311	Other accounts receivable and payable.....
22	Créditos comerciais e adiantamentos.....	F.71	278	-199	476	175	-116	291	1	104	-103	-48	51	-99	-75	-149	74	Trade credits and advances.....
23	Outros.....	F.79	465	2 312	-1 847	3 100	4 443	-1 343	3 632	-1 168	4 800	-1 240	-4 010	2 770	2 874	-362	3 237	Other.....

F.1.2.4 CONTAS NACIONAIS FINANCEIRAS - TRANSAÇÕES

Setor institucional - Administrações públicas

Valores consolidados

NATIONAL FINANCIAL ACCOUNTS - TRANSACTIONS

Institutional sector - General government

Consolidated values

Fonte / Source: Banco de Portugal

 10⁶ euros

	Código SEC 95	2007			2008			2009			2010			2011				
		Ativos	Passivos	Saldo	Ativos	Passivos	Saldo	Ativos	Passivos	Saldo	Ativos	Passivos	Saldo	Ativos	Passivos	Saldo		
		Assets	Liabilities	Net	Assets	Liabilities	Net	Assets	Liabilities	Net	Assets	Liabilities	Net	Assets	Liabilities	Net		
		1	2	3	4	5	6	7	8	9	10	11	12	13	14	15		
1	Poupança financeira.....	B.9	-163	5 277	-5 439	1 249	7 608	-6 358	1 059	18 195	-17 135	4 876	21 872	-16 996	14 846	22 092	-7 246	Financial saving.....
2	por memória: em percentagem do PIB.....				-3.2			-3.7			-10.2			-9.8			-4.2	memo item: as a percentage of GDP.....
3	Ouro monetário e DSE.....	F.1	0	0	0	0	0	0	0	0	0	0	0	0	0	0	0	Monetary gold and SDR.....
4	Numerário e depósitos.....	F.2	-400	928	-1 329	-589	-527	-62	-506	-532	25	713	-835	1 548	10 247	-3 110	13 357	Currency and deposits.....
5	Numerário.....	F.21	26	29	-3	-11	19	-30	-57	20	-77	26	24	2	-4	20	-24	Currency.....
6	Depósitos transferíveis e outros depósitos.....	F.22+F.29	-427	899	-1 326	-577	-546	-32	-449	-552	103	687	-859	1 546	10 251	-3 131	13 381	Transferable deposits and other deposits.....
7	Títulos exceto ações.....	F.3	-76	1 975	-2 052	-943	9 455	-10 399	325	16 235	-15 910	-510	17 787	-18 297	146	-10 890	11 036	Securities other than shares.....
8	Títulos exceto ações excluindo derivados financeiros.....	F.33	143	1 997	-1 853	-610	9 452	-10 062	418	16 220	-15 802	-82	17 765	-17 847	362	-11 180	11 542	Securities other than shares excluding financial derivatives.....
9	De curto prazo.....	F.331	0	619	-619	19	6 238	-6 219	-20	4 067	-4 087	8	177	-169	-17	-9 638	9 621	Short-term.....
10	De longo prazo.....	F.332	143	1 377	-1 234	-630	3 213	-3 843	438	12 153	-11 715	-90	17 588	-17 678	379	-1 542	1 921	Long-term.....
11	Derivados financeiros.....	F.34	-219	-21	-198	-333	3	-337	-93	15	-108	-428	23	-451	-217	290	-506	Financial derivatives.....
12	Empréstimos.....	F.4	-2 047	1 236	-3 284	672	-970	1 642	-192	1 640	-1 832	1 283	3 575	-2 292	876	35 492	-34 616	Loans.....
13	De curto prazo.....	F.41	0	495	-495	765	-1 482	2 247	-191	-472	281	216	1 000	-784	27	-510	537	Short-term.....
14	De longo prazo.....	F.42	-2 047	741	-2 788	-93	512	-605	-1	2 112	-2 113	1 067	2 575	-1 508	849	36 002	-35 153	Long-term.....
15	Ações e outras participações.....	F.5	1 504	0	1 504	1 992	0	1 992	1 001	0	1 001	1 592	0	1 592	-321	0	-321	Shares and other equity.....
16	Ações e outras participações excluindo fundos de investimento.....	F.51	1 488	0	1 488	1 298	0	1 298	718	0	718	1 108	0	1 108	-6	0	-6	Shares and other equity excluding mutual funds shares.....
17	Unidades de participação em fundos de investimento.....	F.52	17	0	17	694	0	694	283	0	283	484	0	484	-315	0	-315	Mutual funds shares.....
18	Reservas técnicas de seguros.....	F.6	1	0	1	-0	0	-0	0	0	0	-2	0	-2	0	0	0	Insurance technical reserves.....
19	Seguros de vida e fundos de pensões.....	F.61	0	0	0	0	0	0	0	0	0	0	0	0	0	0	0	Net equity of households in life insurance & pension funds reserves.....
20	Outras.....	F.62	1	0	1	-0	0	-0	0	0	0	-2	0	-2	0	0	0	Other.....
21	Outros débitos e créditos.....	F.7	856	1 137	-281	118	-351	469	431	851	-421	1 800	1 345	455	3 898	601	3 297	Other accounts receivable and payable.....
22	Créditos comerciais e adiantamentos.....	F.71	181	-247	427	114	100	15	78	1 211	-1 133	-825	781	-1 607	12	-1 208	1 220	Trade credits and advances.....
23	Outros.....	F.79	675	1 383	-708	3	-451	454	353	-360	712	2 625	564	2 061	3 886	1 808	2 077	Other.....

F.1.2.5 CONTAS NACIONAIS FINANCEIRAS - TRANSAÇÕES

Setor institucional - Particulares

Valores consolidados

NATIONAL FINANCIAL ACCOUNTS - TRANSACTIONS

Institutional sector - Households + NPISH

Consolidated values

Fonte / Source: Banco de Portugal

10⁶ euros

	Código SEC 95	2007			2008			2009			2010			2011				
		Ativos	Passivos	Saldo	Ativos	Passivos	Saldo	Ativos	Passivos	Saldo	Ativos	Passivos	Saldo	Ativos	Passivos	Saldo		
		Assets	Liabilities	Net	Assets	Liabilities	Net	Assets	Liabilities	Net	Assets	Liabilities	Net	Assets	Liabilities	Net		
		1	2	3	4	5	6	7	8	9	10	11	12	13	14	15		
1	Poupança financeira.....	B.9	17 736	15 970	1 766	9 095	5 580	3 515	11 245	3 082	8 164	11 405	3 472	7 933	1 495	-5 661	7 156	Financial saving.....
2	por memória: em percentagem do PIB.....				1.0			2.0			4.8			4.6			4.2	memo item: as a percentage of GDP.....
3	Ouro monetário e DSE.....	F.1	0	0	0	0	0	0	0	0	0	0	0	0	0	0	0	Monetary gold and SDR.....
4	Numerário e depósitos.....	F.2	10 117	0	10 117	13 156	0	13 156	1 084	0	1 084	2 780	0	2 780	8 630	0	8 630	Currency and deposits.....
5	Numerário.....	F.21	-253	0	-253	-190	0	-190	197	0	197	597	0	597	-270	0	-270	Currency.....
6	Depósitos transferíveis e outros depósitos.....	F.22+F.29	10 370	0	10 370	13 347	0	13 347	887	0	887	2 183	0	2 183	8 900	0	8 900	Transferable deposits and other deposits.....
7	Títulos exceto ações.....	F.3	2 462	20	2 442	2 115	-2	2 117	116	0	116	2 198	10	2 188	-557	20	-577	Securities other than shares.....
8	Títulos exceto ações excluindo derivados financeiros.....	F.33	2 462	0	2 462	2 115	0	2 115	116	0	116	2 198	0	2 198	-557	0	-557	Securities other than shares excluding financial derivatives.....
9	De curto prazo.....	F.331	753	0	753	-56	0	-56	404	0	404	174	0	174	625	0	625	Short-term.....
10	De longo prazo.....	F.332	1 708	0	1 708	2 172	0	2 172	-287	0	-287	2 024	0	2 024	-1 182	0	-1 182	Long-term.....
11	Derivados financeiros.....	F.34	0	20	-20	0	-2	2	0	0	-0	0	10	-10	0	20	-20	Financial derivatives.....
12	Empréstimos.....	F.4	1 588	11 938	-10 350	2 102	7 071	-4 970	-627	2 950	-3 577	-120	2 916	-3 036	64	-4 561	4 625	Loans.....
13	De curto prazo.....	F.41	0	996	-996	0	285	-285	0	-783	783	-72	-717	645	14	-652	666	Short-term.....
14	De longo prazo.....	F.42	1 588	10 942	-9 354	2 102	6 787	-4 685	-627	3 733	-4 360	-48	3 633	-3 681	51	-3 908	3 959	Long-term.....
15	Ações e outras participações.....	F.5	-5 836	0	-5 836	-9 870	0	-9 870	6 489	0	6 489	-525	0	-525	-3 305	0	-3 305	Shares and other equity.....
16	Ações e outras participações excluindo fundos de investimento.....	F.51	-2 762	0	-2 762	639	0	639	4 424	0	4 424	773	0	773	539	0	539	Shares and other equity excluding mutual funds shares.....
17	Unidades de participação em fundos de investimento.....	F.52	-3 073	0	-3 073	-10 509	0	-10 509	2 064	0	2 064	-1 299	0	-1 299	-3 845	0	-3 845	Mutual funds shares.....
18	Reservas técnicas de seguros.....	F.6	5 638	0	5 638	-199	0	-199	4 654	0	4 654	6 493	0	6 493	-5 127	0	-5 127	Insurance technical reserves.....
19	Seguros de vida e fundos de pensões.....	F.61	5 448	0	5 448	-140	0	-140	4 577	0	4 577	6 833	0	6 833	-5 196	0	-5 196	Net equity of households in life insurance & pension funds reserves.....
20	Outras.....	F.62	190	0	190	-60	0	-60	77	0	77	-339	0	-339	68	0	68	Other.....
21	Outros débitos e créditos.....	F.7	3 768	4 013	-245	1 791	-1 490	3 281	-471	131	-602	579	545	33	1 791	-1 120	2 911	Other accounts receivable and payable.....
22	Créditos comerciais e adiantamentos.....	F.71	-307	692	-999	-331	152	-482	961	1 356	-395	-664	-879	215	-366	341	-708	Trade credits and advances.....
23	Outros.....	F.79	4 074	3 320	754	2 122	-1 641	3 763	-1 432	-1 224	-207	1 242	1 424	-182	2 158	-1 461	3 619	Other.....

F.1.2.6 CONTAS NACIONAIS FINANCEIRAS - TRANSAÇÕES

 Setor institucional - Resto do mundo
 Valores consolidados

NATIONAL FINANCIAL ACCOUNTS - TRANSACTIONS

 Institutional sector - Rest of the world
 Consolidated values

Fonte / Source: Banco de Portugal

 10⁶ euros

	Código SEC 95	2007			2008			2009			2010			2011				
		Ativos	Passivos	Saldo	Ativos	Passivos	Saldo	Ativos	Passivos	Saldo	Ativos	Passivos	Saldo	Ativos	Passivos	Saldo		
		2007			2008			2009			2010			2011				
		Assets	Liabilities	Net	Assets	Liabilities	Net	Assets	Liabilities	Net	Assets	Liabilities	Net	Assets	Liabilities	Net		
		1	2	3	4	5	6	7	8	9	10	11	12	13	14	15		
1	Poupança financeira.....	B.9	39 575	24 689	14 886	23 216	4 020	19 196	37 209	19 926	17 282	22 844	7 694	15 150	-5 754	-14 612	8 858	Financial saving.....
2	por memória: em percentagem do PIB.....				8.8			11.2			10.3			8.8			5.2	memo item: as a percentage of GDP.....
3	Ouro monetário e DSE.....	F.1	1	0	1	-6	0	-6	11	0	11	-12	0	-12	46	0	46	Monetary gold and SDR.....
4	Numerário e depósitos.....	F.2	13 983	9 120	4 863	-4 061	-15 241	11 180	4 242	898	3 344	31 254	6 402	24 853	-32 841	-7 321	-25 519	Currency and deposits.....
5	Numerário.....	F.21	0	1 081	-1 081	0	1 106	-1 106	0	959	-959	0	1 052	-1 052	0	1 138	-1 138	Currency.....
6	Depósitos transferíveis e outros depósitos.....	F.22+F.29	13 983	8 039	5 944	-4 061	-16 347	12 286	4 242	-61	4 303	31 254	5 350	25 905	-32 841	-8 459	-24 382	Transferable deposits and other deposits.....
7	Títulos exceto ações.....	F.3	17 792	5 362	12 430	20 714	12 700	8 014	28 529	14 948	13 581	-5 864	3 136	-9 000	-20 346	-21 175	829	Securities other than shares.....
8	Títulos exceto ações excluindo derivados financeiros.....	F.33	17 792	5 537	12 255	20 714	12 944	7 770	28 529	15 108	13 422	-5 864	3 488	-9 352	-20 346	-20 725	379	Securities other than shares excluding financial derivatives.....
9	De curto prazo.....	F.331	1 104	-2 667	3 772	6 499	-327	6 826	4 084	-1 602	5 686	-6 166	3 334	-9 500	-6 302	3 581	-9 882	Short-term.....
10	De longo prazo.....	F.332	16 687	8 205	8 483	14 215	13 271	944	24 445	16 709	7 736	302	154	148	-14 044	-24 305	10 261	Long-term.....
11	Derivados financeiros.....	F.34	0	-175	175	0	-243	243	0	-160	160	0	-352	352	0	-450	450	Financial derivatives.....
12	Empréstimos.....	F.4	4 459	5 068	-609	-1 477	5 095	-6 571	-763	2 429	-3 192	-5 850	4 137	-9 987	46 535	9 212	37 322	Loans.....
13	De curto prazo.....	F.41	1 358	299	1 059	-2 922	2 206	-5 128	-110	-814	704	117	-987	1 104	1 219	1 488	-269	Short-term.....
14	De longo prazo.....	F.42	3 101	4 769	-1 668	1 445	2 889	-1 444	-653	3 243	-3 896	-5 967	5 124	-11 092	45 315	7 724	37 591	Long-term.....
15	Ações e outras participações.....	F.5	2 677	4 956	-2 278	9 079	1 730	7 349	4 529	1 046	3 484	2 108	-6 481	8 588	-928	253	-1 181	Shares and other equity.....
16	Ações e outras participações excluindo fundos de investimento.....	F.51	3 204	4 235	-1 031	10 315	3 228	7 087	4 358	844	3 515	2 344	-6 397	8 741	-762	1 287	-2 050	Shares and other equity excluding mutual funds shares.....
17	Unidades de participação em fundos de investimento.....	F.52	-526	721	-1 247	-1 235	-1 498	263	171	202	-31	-236	-83	-153	-166	-1 035	869	Mutual funds shares.....
18	Reservas técnicas de seguros.....	F.6	10	-1	10	-3	-5	2	5	57	-52	-18	19	-36	4	22	-18	Insurance technical reserves.....
19	Seguros de vida e fundos de pensões.....	F.61	0	0	0	0	0	0	0	0	0	0	0	0	0	0	0	Net equity of households in life insurance & pension funds reserves.....
20	Outras.....	F.62	10	-1	10	-3	-5	2	5	57	-52	-18	19	-36	4	22	-18	Other.....
21	Outros débitos e créditos.....	F.7	653	184	468	-1 030	-259	-771	655	549	106	1 226	482	744	1 776	4 397	-2 621	Other accounts receivable and payable.....
22	Créditos comerciais e adiantamentos.....	F.71	621	592	29	-1 078	-556	-522	609	605	4	1 267	-28	1 295	1 165	955	210	Trade credits and advances.....
23	Outros.....	F.79	32	-407	439	48	296	-249	46	-56	101	-41	511	-551	611	3 442	-2 830	Other.....

F.1.3.1 CONTAS NACIONAIS FINANCEIRAS - TRANSAÇÕES

Instrumento financeiro - Numerário e depósitos

Valores consolidados

NATIONAL FINANCIAL ACCOUNTS - TRANSACTIONS

Financial instrument - Currency and deposits

Consolidated values

Fonte / Source: Banco de Portugal

10⁶ euros

	Código SEC 95	2007			2008			2009			2010			2011			
		Ativos	Passivos	Saldo	Ativos	Passivos	Saldo	Ativos	Passivos	Saldo	Ativos	Passivos	Saldo	Ativos	Passivos	Saldo	
		Assets	Liabilities	Net	Assets	Liabilities	Net	Assets	Liabilities	Net	Assets	Liabilities	Net	Assets	Liabilities	Net	
		1	2	3	4	5	6	7	8	9	10	11	12	13	14	15	
1 Total da economia.....	S.1	15 835	20 698	-4 863	-3 854	7 326	-11 180	2 188	5 532	-3 344	14 103	38 956	-24 853	6 449	-19 070	25 519	Total economy.....
2 Sociedades não financeiras.....	S.11	-290	0	-290	-916	0	-916	-173	0	-173	5 995	0	5 995	-4 968	0	-4 968	Non-financial corporations.....
3 Sociedades financeiras.....	S.12	6 408	19 770	-13 362	-15 505	7 853	-23 358	1 783	6 063	-4 280	4 616	39 791	-35 175	-7 460	-15 960	8 500	Financial corporations.....
4 Administrações públicas.....	S.13	-400	928	-1 329	-589	-527	-62	-506	-532	25	713	-835	1 548	10 247	-3 110	13 357	General government.....
5 Particulares.....	S.14+S.15	10 117	0	10 117	13 156	0	13 156	1 084	0	1 084	2 780	0	2 780	8 630	0	8 630	Households + NPISH.....
6 Resto do mundo.....	S.2	13 983	9 120	4 863	-4 061	-15 241	11 180	4 242	898	3 344	31 254	6 402	24 853	-32 841	-7 321	-25 519	Rest of the world.....

F.1.3.2 CONTAS NACIONAIS FINANCEIRAS - TRANSAÇÕES

Instrumento financeiro - Títulos exceto ações

Valores consolidados

NATIONAL FINANCIAL ACCOUNTS - TRANSACTIONS

Financial instrument - Securities other than shares

Consolidated values

Fonte / Source: Banco de Portugal

10⁶ euros

	Código SEC 95	2007			2008			2009			2010			2011			
		Ativos	Passivos	Saldo	Ativos	Passivos	Saldo	Ativos	Passivos	Saldo	Ativos	Passivos	Saldo	Ativos	Passivos	Saldo	
		Assets	Liabilities	Net	Assets	Liabilities	Net	Assets	Liabilities	Net	Assets	Liabilities	Net	Assets	Liabilities	Net	
		1	2	3	4	5	6	7	8	9	10	11	12	13	14	15	
1 Total da economia.....	S.1	11 736	24 166	-12 430	19 220	27 233	-8 014	21 168	34 749	-13 581	21 605	12 605	9 000	-19 066	-18 237	-829	Total economy.....
2 Sociedades não financeiras.....	S.11	184	5 476	-5 292	-219	5 207	-5 425	109	2 102	-1 992	-1 485	832	-2 318	-280	2 850	-3 131	Non-financial corporations.....
3 Sociedades financeiras.....	S.12	9 167	16 695	-7 528	18 267	12 574	5 693	20 617	16 412	4 206	21 402	-6 026	27 427	-18 374	-10 217	-8 157	Financial corporations.....
4 Administrações públicas.....	S.13	-76	1 975	-2 052	-943	9 455	-10 399	325	16 235	-15 910	-510	17 787	-18 297	146	-10 890	11 036	General government.....
5 Particulares.....	S.14+S.15	2 462	20	2 442	2 115	-2	2 117	116	0	116	2 198	10	2 188	-557	20	-577	Households + NPISH.....
6 Resto do mundo.....	S.2	17 792	5 362	12 430	20 714	12 700	8 014	28 529	14 948	13 581	-5 864	3 136	-9 000	-20 346	-21 175	829	Rest of the world.....

F.1.3.3 CONTAS NACIONAIS FINANCEIRAS - TRANSAÇÕES

Instrumento financeiro - Empréstimos

Valores consolidados

NATIONAL FINANCIAL ACCOUNTS - TRANSACTIONS

Financial instrument - Loans

Consolidated values

Fonte / Source: Banco de Portugal

 10⁶ euros

	Código SEC 95	2007			2008			2009			2010			2011			
		Ativos	Passivos	Saldo	Ativos	Passivos	Saldo	Ativos	Passivos	Saldo	Ativos	Passivos	Saldo	Ativos	Passivos	Saldo	
		2007			2008			2009			2010			2011			
		Assets	Liabilities	Net	Assets	Liabilities	Net	Assets	Liabilities	Net	Assets	Liabilities	Net	Assets	Liabilities	Net	
		1	2	3	4	5	6	7	8	9	10	11	12	13	14	15	
1 Total da economia.....	S.1	31 583	30 974	609	28 372	21 801	6 571	9 038	5 846	3 192	12 165	2 178	9 987	251	37 573	-37 323	Total economy.....
2 Sociedades não financeiras.....	S.11	5 178	17 323	-12 145	3 909	17 718	-13 809	1 785	4 123	-2 338	6 588	3 555	3 033	5 147	-3 149	8 296	Non-financial corporations.....
3 Sociedades financeiras.....	S.12	26 864	477	26 387	21 690	-2 018	23 709	8 071	-2 867	10 938	4 414	-7 868	12 282	-5 837	9 791	-15 628	Financial corporations.....
4 Administrações públicas.....	S.13	-2 047	1 236	-3 284	672	-970	1 642	-192	1 640	-1 832	1 283	3 575	-2 292	876	35 492	-34 616	General government.....
5 Particulares.....	S.14+S.15	1 588	11 938	-10 350	2 102	7 071	-4 970	-627	2 950	-3 577	-120	2 916	-3 036	64	-4 561	4 625	Households + NPISH.....
6 Resto do mundo.....	S.2	4 459	5 068	-609	-1 477	5 095	-6 571	-763	2 429	-3 192	-5 850	4 137	-9 987	46 535	9 212	37 322	Rest of the world.....

F.1.3.4 CONTAS NACIONAIS FINANCEIRAS - TRANSAÇÕES

Instrumento financeiro - Ações e outras participações

Valores consolidados

NATIONAL FINANCIAL ACCOUNTS - TRANSACTIONS

Financial instrument - Shares and other equity

Consolidated values

Fonte / Source: Banco de Portugal

 10⁶ euros

	Código SEC 95	2007			2008			2009			2010			2011			
		Ativos	Passivos	Saldo	Ativos	Passivos	Saldo	Ativos	Passivos	Saldo	Ativos	Passivos	Saldo	Ativos	Passivos	Saldo	
		2007			2008			2009			2010			2011			
		Assets	Liabilities	Net	Assets	Liabilities	Net	Assets	Liabilities	Net	Assets	Liabilities	Net	Assets	Liabilities	Net	
		1	2	3	4	5	6	7	8	9	10	11	12	13	14	15	
1 Total da economia.....	S.1	-1 198	-3 476	2 278	-7 850	-501	-7 349	12 391	15 874	-3 483	-5 480	3 109	-8 588	-4 616	-5 797	1 181	Total economy.....
2 Sociedades não financeiras.....	S.11	229	-2 450	2 680	3 349	186	3 163	1 205	5 353	-4 148	-7 433	6 912	-14 345	3 554	4 196	-641	Non-financial corporations.....
3 Sociedades financeiras.....	S.12	2 904	-1 026	3 930	-3 321	-687	-2 634	3 696	10 521	-6 825	886	-3 804	4 690	-4 544	-9 992	5 449	Financial corporations.....
4 Administrações públicas.....	S.13	1 504	0	1 504	1 992	0	1 992	1 001	0	1 001	1 592	0	1 592	-321	0	-321	General government.....
5 Particulares.....	S.14+S.15	-5 836	0	-5 836	-9 870	0	-9 870	6 489	0	6 489	-525	0	-525	-3 305	0	-3 305	Households + NPISH.....
6 Resto do mundo.....	S.2	2 677	4 956	-2 278	9 079	1 730	7 349	4 529	1 046	3 484	2 108	-6 481	8 588	-928	253	-1 181	Rest of the world.....

F.1.4.1 TOTAL DA ECONOMIA

Transações
Valores consolidados

TOTAL ECONOMY

Transactions
Consolidated values

Fonte / Source: Banco de Portugal

10⁶ euros

	Ativos financeiros																Passivos		Poupança financeira
	Ouro monetário e DSE	Numerário e depósitos	Títulos exceto ações	Empréstimos	Ações e outras participações	Reservas técnicas de seguros	Outros débitos e créditos	Total	Numerário e depósitos	Títulos exceto ações	Empréstimos	Ações e outras participações	Reservas técnicas de seguros	Outros débitos e créditos	Total				
	(F.1)	(F.2)	(F.3)	(F.4)	(F.5)	(F.6)	(F.7)	(F.A)	(F.2)	(F.3)	(F.4)	(F.5)	(F.6)	(F.7)	(F.L)	(B.9F)			
	Financial assets								Liabilities								Financial savings		
	Monetary gold and SDR	Currency and deposits	Securities other than shares	Loans	Shares and other equity	Insurance technical reserves	Other accounts receivable and payable	Total	Currency and deposits	Securities other than shares	Loans	Shares and other equity	Insurance technical reserves	Other accounts receivable and payable	Total				
	1	2	3	4	5	6	7	8=1+...+7	9	10	11	12	13	14	15=9+...+14	16=8-15			
06 Jun	0	1 424	3 716	5 150	5 072	1 558	-854	16 066	5 600	3 706	8 316	3 035	1 541	-1 458	20 739	-4 672			
06 Set	-563	917	-5 230	7 155	89	606	-3 048	-73	-3 455	259	4 282	4 914	589	-3 737	2 853	-2 926			
06 Dez	0	16 336	2 772	3 739	-3 585	1 799	3 924	24 987	11 798	6 712	8 390	-3 280	2 105	3 327	29 052	-4 066			
07 Mar	1	-10 083	4 438	4 914	647	1 426	3 434	4 776	-4 987	2 043	5 937	269	1 440	3 129	7 831	-3 055			
07 Jun	1	12 118	3 770	8 540	-1 373	1 261	3 276	27 592	11 314	13 067	4 200	-1 744	1 260	3 544	31 641	-4 049			
07 Set	1	9 363	-1 785	7 941	-908	1 117	-1 716	14 012	7 530	2 671	10 051	-2 896	1 119	-1 489	16 985	-2 973			
08 Jun	-4	4 436	5 314	10 189	437	1 968	732	23 072	6 840	6 385	10 786	895	1 962	1 012	27 880	-4 808			
08 Mar	5	-587	2 045	6 576	-4 132	936	2 805	7 649	4 084	5 028	3 774	-4 366	946	2 473	11 941	-4 292			
08 Jun	0	7 492	6 227	8 093	-661	305	1 632	23 088	5 891	14 197	6 847	-727	300	2 070	28 578	-5 490			
08 Set	0	81	2 472	4 675	-2 658	-738	-1 817	2 016	-13	4 210	5 007	-114	-740	-1 871	6 479	-4 463			
09 Jun	0	-10 840	8 476	9 028	-400	-749	403	5 918	-2 636	3 799	6 172	4 706	-750	-421	10 870	-4 951			
09 Mar	0	-598	5 763	2 880	231	235	1 108	9 618	132	8 502	-391	4 020	-167	1 644	14 074	-4 456			
09 Jun	0	1 407	8 748	2 616	5 945	1 212	3 607	23 536	-1 695	15 078	2 968	6 272	1 217	4 057	27 897	-4 361			
09 Set	0	-6 559	8 659	1 867	3 417	1 687	-1 590	7 481	1 714	2 431	2 404	5 235	1 688	-2 881	10 592	-3 111			
10 Jun	-12	7 938	-2 002	1 675	2 798	1 640	2 286	14 323	5 381	8 739	864	348	1 649	2 697	19 677	-5 355			
10 Mar	12	2 544	11 832	-380	3 805	2 592	-243	20 161	8 372	8 563	47	3 987	2 577	658	24 205	-4 044			
10 Jun	0	4 586	6 927	7 972	-626	1 818	-84	20 593	23 160	-5 194	7 144	-2 211	1 811	1 116	25 827	-5 234			
10 Set	0	8 780	2 192	2 608	-7 996	1 867	-2 339	5 112	3 481	5 323	835	-655	1 791	-3 217	7 557	-2 446			
11 Jun	0	-1 806	653	1 965	-662	-3	3 077	3 223	3 943	3 913	-5 849	1 987	59	2 597	6 650	-3 427			
11 Mar	-47	-6 723	-8 504	2 463	1 906	-449	2 379	-8 974	-13 434	266	9 016	-5 180	-441	3 729	-6 045	-2 929			
11 Jun	0	13 925	-2 508	3 896	-2 691	-1 229	1 656	13 048	3 060	-5 561	23 575	-481	-1 229	-2 014	17 350	-4 302			
11 Set	0	2 965	-488	-1 900	-3 990	-1 735	378	-4 769	-642	-4 705	8 810	-5 026	-1 733	-598	-3 893	-875			
12 Jun	1	-3 718	-7 566	-4 208	159	-1 641	2 875	-14 098	-8 054	-8 237	-3 828	4 891	-1 669	3 550	-13 346	-752			
12 Mar	0	2 552	5 278	195	-324	-2 100	576	6 176	8 413	-5 214	5 082	-668	-2 041	1 173	6 746	-570			

F.1.4.2 SOCIEDADES NÃO FINANCEIRAS

Transações
Valores consolidados

NON-FINANCIAL CORPORATIONS

Transactions
Consolidated values

Fonte / Source: Banco de Portugal

10⁶ euros

	Ativos financeiros																Passivos		Poupança financeira
	Ouro monetário e DSE	Numerário e depósitos	Títulos exceto ações	Empréstimos	Ações e outras participações	Reservas técnicas de seguros	Outros débitos e créditos	Total	Numerário e depósitos	Títulos exceto ações	Empréstimos	Ações e outras participações	Reservas técnicas de seguros	Outros débitos e créditos	Total				
	(F.1)	(F.2)	(F.3)	(F.4)	(F.5)	(F.6)	(F.7)	(F.A)	(F.2)	(F.3)	(F.4)	(F.5)	(F.6)	(F.7)	(F.L)	(B.9F)			
	Financial assets								Liabilities								Financial savings		
	Monetary gold and SDR	Currency and deposits	Securities other than shares	Loans	Shares and other equity	Insurance technical reserves	Other accounts receivable and payable	Total	Currency and deposits	Securities other than shares	Loans	Shares and other equity	Insurance technical reserves	Other accounts receivable and payable	Total				
	1	2	3	4	5	6	7	8=1+...+7	9	10	11	12	13	14	15=9+...+14	16=8-15			
06 Jun	0	194	135	813	1 638	-12	-2 774	-5	0	1 524	5 130	1 668	-319	-1 693	6 309	-6 314			
06 Set	0	-92	-54	2 020	-202	21	-3 889	-2 196	0	-562	451	1 673	65	-1 110	516	-2 712			
06 Dez	0	5 801	-844	-800	-651	1	3 905	7 433	0	2 462	3 858	2 986	204	83	9 592	-2 160			
07 Mar	0	-3 973	290	843	194	184	3 376	915	0	-357	1 991	-922	-145	1 471	2 038	-1 124			
07 Jun	0	1 339	-73	860	-1 494	-6	1 079	1 705	0	2 655	4 829	-1 221	-6	783	7 039	-5 335			
07 Set	0	843	-13	1 235	1 040	30	-3 019	116	0	1 881	3 453	-918	-192	-670	3 554	-3 438			
08 Jun	0	1 502	-20	2 239	489	-77	-1 075	3 059	0	1 297	7 050	611	694	-2 652	7 000	-3 941			
08 Mar	0	-1 677	-157	567	-147	132	1 704	423	0	758	3 670	-1 654	-38	664	3 400	-2 978			
08 Jun	0	-323	-69	1 433	304	-53	568	1 859	0	3 245	4 313	481	19	-173	7 884	-6 025			
08 Set	0	433	57	263	1 435	-35	-2 828	-674	0	1 289	3 506	-303	-12	-625	3 856	-4 530			
09 Jun	0	650	-49	1 645	1 757	-85	-1 606	2 312	0	-85	6 229	1 662	60	-101	7 765	-5 453			
09 Mar	0	-1 142	239	544	720	-15	2 221	2 567	0	729	990	1 363	8	701	3 791	-1 224			
09 Jun	0	498	-214	3	886	74	1 516	2 763	0	2 870	1 065	1 608	-40	1 671	7 173	-4 410			
09 Set	0	274	198	479	-272	18	-473	225	0	14	464	2 132	-23	-367	2 220	-1 995			
10 Jun	0	198	-113	758	-129	-15	-1 446	-747	0	-1 512	1 605	250	-68	3 593	3 869	-4 616			
10 Mar	0	-331	190	-540	1 585	-137	2 461	3 228	0	365	-440	2 611	143	1 261	3 940	-711			
10 Jun	0	-484	253	1 094	432	-41	-2 004	-750	0	482	2 827	1 392	1	7	4 709	-5 459			
10 Set	0	5 585	80	4 263	-7 251	-10	-1 609	1 057	0	429	630	1 129	-24	-5	2 158	-1 100			
11 Jun	0	1 224	-2 008	1 771	-2 198	-49	471	-789	0	-443	538	1 780	261	1 960	4 097	-4 886			
11 Mar	0	-4 065	-289	418	3 574	99	1 866	1 602	0	393	-978	300	-168	1 763	1 310	292			
11 Jun	0	-1 320	-4	844	-957	-3	-19	-1 459	0	1 188	179	154	-28	1 295	2 788	-4 247			
11 Set	0	-400	-12	454	370	27	-1 653	-1 214	0	1 417	-9	-2 063	-57	523	-190	-1 205			
12 Jun	0	817	26	3 430	567	-72	-1 394	3 374	0	-147	-2 341	5 805	63	2 117	5 497	-2 123			
12 Mar	0	-3 335	450	1 720	265	13	2 668	1 782	0	-220	-77	67	27	59	-145	1 927			

F.1.4.3 SOCIEDADES FINANCEIRAS
Transações
Valores consolidados
FINANCIAL CORPORATIONS
Transactions
Consolidated values

Fonte / Source: Banco de Portugal

 10⁶ euros

	Ativos financeiros															Passivos		Poupança financeira
	Ouro monetário e DSE	Numerário e depósitos	Títulos exceto ações	Empréstimos	Ações e outras participações	Reservas técnicas de seguros	Outros débitos e créditos	Total	Numerário e depósitos	Títulos exceto ações	Empréstimos	Ações e outras participações	Reservas técnicas de seguros	Outros débitos e créditos	Total			
	(F.1)	(F.2)	(F.3)	(F.4)	(F.5)	(F.6)	(F.7)	(F.8)	(F.2)	(F.3)	(F.4)	(F.5)	(F.6)	(F.7)	(F.8)	(F.9)		
	Financial assets							Liabilities							Financial savings			
	Monetary gold and SDR	Currency and deposits	Securities other than shares	Loans	Shares and other equity	Insurance technical reserves	Other accounts receivable and payable	Total	Currency and deposits	Securities other than shares	Loans	Shares and other equity	Insurance technical reserves	Other accounts receivable and payable	Total			
	1	2	3	4	5	6	7	8=1+...+7	9	10	11	12	13	14	15=9+...+14	16=8-15		
06 Jun	0	-2 018	3 860	4 007	2 082	16	-157	7 790	4 987	-82	213	1 367	1 860	78	8 423	-634		
Set	-563	691	-5 500	4 587	495	19	465	193	-3 863	1 157	348	3 242	525	-2 082	-674	868		
Dez	0	6 455	3 454	3 996	-2 906	-310	1 980	12 669	11 402	1 980	1 490	-6 266	1 902	2 807	13 314	-644		
07 Mar	1	-2 964	3 151	4 407	1 505	0	-2 190	3 910	-4 961	3 768	552	1 191	1 585	823	2 958	953		
Jun	1	6 737	3 844	7 712	1 598	0	-102	19 790	11 123	8 049	-1 219	-523	1 266	1 455	20 151	-361		
Set	1	5 217	-2 723	6 229	-234	0	1 021	9 512	6 830	2 132	647	-1 978	1 310	-154	8 787	725		
Dez	-4	-2 583	4 894	8 515	35	0	2 015	12 871	6 778	2 746	497	284	1 269	-11	11 563	1 309		
08 Mar	5	-444	939	6 191	-1 154	0	2 214	7 752	4 527	2 450	-128	-2 712	984	1 070	6 190	1 561		
Jun	0	3 179	5 459	6 404	273	0	-219	15 097	6 061	8 629	215	-1 208	282	1 315	15 294	-197		
Set	0	-2 776	3 011	3 716	-2 482	0	1 522	2 991	352	2 371	-1 073	188	-729	442	1 552	1 439		
Dez	0	-15 465	8 859	5 378	41	-5	-241	-1 432	-3 087	-875	-1 032	3 044	-810	1 500	-1 261	-171		
09 Mar	0	-1 300	5 688	3 275	-1 036	67	635	7 330	4 773	2 790	-404	2 657	159	118	5 793	1 537		
Jun	0	-1 321	7 357	2 934	2 114	0	267	11 351	-1 736	5 496	-200	4 663	1 258	1 414	10 895	456		
Set	0	-1 300	9 128	1 422	1 032	0	243	10 524	1 969	4 130	-836	3 103	1 712	-458	9 621	904		
Dez	-12	5 704	-1 556	440	1 586	-10	2 488	8 640	5 356	3 996	-1 428	98	1 717	-2 138	7 601	1 038		
10 Mar	12	3 127	12 875	854	1 388	5	-68	18 193	8 844	4 737	-143	1 377	2 434	-482	16 767	1 425		
Jun	0	1 693	5 091	5 997	-366	4	665	13 084	23 207	-7 405	-327	-3 603	1 810	-1 345	12 337	748		
Set	0	776	1 524	-1 869	539	75	-406	639	3 536	-3 217	-178	-1 784	1 816	-853	-680	1 319		
Dez	0	-980	1 911	-567	-674	-66	-1 478	-1 855	4 204	-141	-7 221	207	-203	-1 278	-4 432	2 577		
11 Mar	-47	-3 737	-8 025	1 494	-219	0	1 497	-9 037	-12 903	-1 354	8 582	-5 480	-273	1 170	-10 259	1 222		
Jun	0	-1 118	-1 406	2 401	-1 865	0	1 046	-941	4 175	-3 221	1 738	-635	-1 201	-1 933	-1 077	136		
Set	0	-2 636	-834	-2 084	-2 253	0	1 045	-6 762	-25	-2 394	-523	-2 962	-1 675	-359	-7 939	1 177		
Dez	1	31	-8 109	-7 648	-207	23	-789	-16 699	-7 207	-3 248	-6	-914	-1 732	611	-12 496	-4 202		
12 Mar	0	3 523	2 723	-2 517	451	-59	-1 120	3 002	9 326	-6 416	1 065	-735	-2 067	998	2 170	832		

F.1.4.4 ADMINISTRAÇÕES PÚBLICAS⁽¹⁾
Transações
Valores consolidados
GENERAL GOVERNMENT⁽¹⁾
Transactions
Consolidated values

Fonte / Source: Banco de Portugal

 10⁶ euros

	Ativos financeiros															Passivos		Poupança financeira
	Ouro monetário e DSE	Numerário e depósitos	Títulos exceto ações	Empréstimos	Ações e outras participações	Reservas técnicas de seguros	Outros débitos e créditos	Total	Numerário e depósitos	Títulos exceto ações	Empréstimos	Ações e outras participações	Reservas técnicas de seguros	Outros débitos e créditos	Total			
	(F.1)	(F.2)	(F.3)	(F.4)	(F.5)	(F.6)	(F.7)	(F.8)	(F.2)	(F.3)	(F.4)	(F.5)	(F.6)	(F.7)	(F.8)	(F.9)		
	Financial assets							Liabilities							Financial savings			
	Monetary gold and SDR	Currency and deposits	Securities other than shares	Loans	Shares and other equity	Insurance technical reserves	Other accounts receivable and payable	Total	Currency and deposits	Securities other than shares	Loans	Shares and other equity	Insurance technical reserves	Other accounts receivable and payable	Total			
	1	2	3	4	5	6	7	8=1+...+7	9	10	11	12	13	14	15=9+...+14	16=8-15		
06 Jun	0	1 683	60	50	17	0	220	2 029	613	2 275	271	0	0	112	3 271	-1 242		
Set	0	-1 605	-309	47	56	0	-67	-1 879	409	-343	-89	0	0	-605	-629	-1 250		
Dez	0	1 132	434	-85	-1 690	1	343	136	396	2 304	93	0	0	519	3 312	-3 176		
07 Mar	0	-2 394	64	-14	49	1	-21	-2 314	-25	-1 411	571	0	0	554	-312	-2 001		
Jun	0	995	16	28	-14	0	375	1 400	191	2 360	-1 931	0	0	1 005	1 626	-225		
Set	0	426	-118	-21	12	0	128	427	700	-1 346	2 612	0	0	-711	1 254	-827		
Dez	0	572	-39	-2 040	1 457	-1	374	324	62	2 373	-16	0	0	289	2 709	-2 385		
08 Mar	0	-381	-44	1	120	1	-580	-884	-442	1 806	-1 391	0	0	890	863	-1 747		
Jun	0	1 936	675	6	390	0	693	3 699	-170	2 317	-86	0	0	1 056	3 117	582		
Set	0	-1 560	-888	-99	1 384	0	-475	-1 638	-365	643	838	0	0	-311	805	-2 442		
Dez	0	-583	-686	764	99	-1	480	72	451	4 690	-331	0	0	-1 987	2 823	-2 751		
09 Mar	0	1 640	32	4	170	0	-1 246	599	-341	4 965	-56	0	0	350	4 918	-4 319		
Jun	0	1 943	561	6	875	1	1 326	4 712	40	6 718	791	0	0	776	8 325	-3 613		
Set	0	-4 518	208	-91	-17	0	-815	-5 233	-255	-1 690	1 452	0	0	-1 350	-1 843	-3 390		
Dez	0	428	-477	-111	-26	0	1 167	982	24	6 242	-547	0	0	1 076	6 795	-5 813		
10 Mar	0	27	-565	-1	253	-1	-445	-732	-472	3 449	772	0	0	-568	3 181	-3 913		
Jun	0	1 343	-98	449	-273	0	262	1 682	-47	1 714	3 500	0	0	1 315	6 483	-4 801		
Set	0	3 680	0	141	28	0	18	3 866	-56	8 130	-575	0	0	-534	6 965	-3 099		
Dez	0	-4 337	153	694	1 584	0	1 966	59	-261	4 494	-123	0	0	1 132	5 243	-5 183		
11 Mar	0	217	-43	671	-396	1	-926	-476	-532	1 229	2 221	0	0	-298	2 621	-3 097		
Jun	0	13 178	-409	385	282	0	829	14 265	-1 115	-3 537	22 991	0	0	-263	18 076	-3 811		
Set	0	4 136	146	-284	98	0	177	4 273	-617	-3 743	10 569	0	0	-280	5 929	-1 656		
Dez	0	-7 284	451	104	-305	0	3 818	-3 215	-847	-4 839	-289	0	0	1 441	-4 534	1 319		
12 Mar	0	2 711	526	1 401	-699	0	-1 239	2 701	-912	1 430	6 169	0	0	-769	5 917	-3 217		

1) A partir do primeiro trimestre de 2007 a estimativa dos passivos das administrações públicas em outros débitos e créditos inclui informação de base adicional numa ótica de compromissos que permite melhorar a cobertura deste instrumento. Os valores desta rubrica e, consequentemente, do saldo deste setor institucional não são, assim, comparáveis com os valores homólogos. / From the first quarter of 2007 onwards, the estimate of general government liabilities in other accounts receivable and payable includes additional data on an accrual basis, allowing for a better coverage of this instrument. The current values of this item and of the general government total balance are not, therefore, comparable with the values for the same period of the previous year.

F.1.4.5 PARTICULARES
Transações
Valores consolidados

HOUSEHOLDS+NPISH
Transactions
Consolidated values

Fonte / Source: Banco de Portugal

10⁶ euros

	Ativos financeiros								Passivos							Poupança financeira
	Ouro monetário e DSE	Numerário e depósitos	Títulos exceto ações	Empréstimos	Ações e outras participações	Reservas técnicas de seguros	Outros débitos e créditos	Total	Numerário e depósitos	Títulos exceto ações	Empréstimos	Ações e outras participações	Reservas técnicas de seguros	Outros débitos e créditos	Total	
	(F.1)	(F.2)	(F.3)	(F.4)	(F.5)	(F.6)	(F.7)	(F.8)	(F.2)	(F.3)	(F.4)	(F.5)	(F.6)	(F.7)	(F.8)	
Financial assets								Liabilities							Financial savings	
Monetary gold and SDR	Currency and deposits	Securities other than shares	Loans	Shares and other equity	Insurance technical reserves	Other accounts receivable and payable	Total	Currency and deposits	Securities other than shares	Loans	Shares and other equity	Insurance technical reserves	Other accounts receivable and payable	Total		
1	2	3	4	5	6	7	8=1+...+7	9	10	11	12	13	14	15=9+...+14		
06 Jun	0	1 565	-338	280	1 336	1 554	1 857	6 253	0	-11	2 702	0	0	45	2 736	3 517
Set	0	1 924	633	502	-261	567	443	3 809	0	7	3 573	0	0	61	3 640	168
Dez	0	2 948	-272	707	1 562	2 107	-2 304	4 748	0	-33	2 948	0	0	-81	2 834	1 914
07 Mar	0	-752	932	-322	-1 101	1 241	2 269	2 265	0	43	2 823	0	0	281	3 147	-882
Jun	0	3 047	-17	-61	-1 464	1 266	1 925	4 697	0	3	2 521	0	0	301	2 825	1 872
Set	0	2 877	1 069	497	-1 727	1 086	155	3 957	0	4	3 340	0	0	46	3 390	568
Dez	0	4 945	478	1 474	-1 544	2 045	-581	6 817	0	-31	3 254	0	0	3 385	6 608	209
08 Mar	0	1 915	1 307	-183	-2 950	803	-534	358	0	15	1 623	0	0	-151	1 487	-1 129
Jun	0	2 700	163	249	-1 627	358	591	2 434	0	6	2 405	0	0	-128	2 283	150
Set	0	3 983	293	794	-2 995	-703	-35	1 337	0	-93	1 736	0	0	-1 377	266	1 070
Dez	0	4 558	352	1 241	-2 297	-658	1 770	4 966	0	70	1 307	0	0	167	1 543	3 423
09 Mar	0	203	-195	-944	377	183	-502	-878	0	18	-922	0	0	475	-428	-450
Jun	0	286	1 044	-327	2 072	1 137	498	4 709	0	-6	1 313	0	0	196	1 503	3 206
Set	0	-1 014	-875	57	2 674	1 669	-545	1 965	0	-23	1 325	0	0	-706	595	1 370
Dez	0	1 608	143	588	1 367	1 665	78	5 449	0	12	1 234	0	0	167	1 412	4 037
10 Mar	0	-280	-668	-692	578	2 725	-2 190	-528	0	12	-142	0	0	447	317	-845
Jun	0	2 033	1 681	432	-418	1 854	994	6 577	0	14	1 144	0	0	1 139	2 298	4 279
Set	0	-1 261	589	73	-1 312	1 802	-343	-451	0	-19	958	0	0	-1 824	-885	434
Dez	0	2 288	596	68	626	112	2 118	5 807	0	3	956	0	0	783	1 742	4 065
11 Mar	0	862	-147	-119	-1 054	-548	-58	-1 063	0	-2	-809	0	0	-1 093	283	-1 347
Jun	0	3 186	-690	264	-151	-1 226	-200	1 183	0	9	-1 333	0	0	-1 113	-2 437	3 620
Set	0	1 865	213	14	-2 205	-1 762	809	-1 066	0	15	-1 227	0	0	-482	-1 694	628
Dez	0	2 717	66	-95	104	-1 592	1 240	2 441	0	-2	-1 191	0	0	-619	-1 813	4 254
12 Mar	0	-348	1 579	-409	-342	-2 055	266	-1 308	0	-7	-2 074	0	0	884	-1 196	-112

F.1.4.6 RESTO DO MUNDO
Transações
Valores consolidados

REST OF THE WORLD
Transactions
Consolidated values

Fonte / Source: Banco de Portugal

10⁶ euros

	Ativos financeiros								Passivos							Poupança financeira
	Ouro monetário e DSE	Numerário e depósitos	Títulos exceto ações	Empréstimos	Ações e outras participações	Reservas técnicas de seguros	Outros débitos e créditos	Total	Numerário e depósitos	Títulos exceto ações	Empréstimos	Ações e outras participações	Reservas técnicas de seguros	Outros débitos e créditos	Total	
	(F.1)	(F.2)	(F.3)	(F.4)	(F.5)	(F.6)	(F.7)	(F.8)	(F.2)	(F.3)	(F.4)	(F.5)	(F.6)	(F.7)	(F.8)	
Financial assets								Liabilities							Financial savings	
Monetary gold and SDR	Currency and deposits	Securities other than shares	Loans	Shares and other equity	Insurance technical reserves	Other accounts receivable and payable	Total	Currency and deposits	Securities other than shares	Loans	Shares and other equity	Insurance technical reserves	Other accounts receivable and payable	Total		
1	2	3	4	5	6	7	8=1+...+7	9	10	11	12	13	14	15=9+...+14		
06 Jun	0	2 880	2 989	1 844	1 939	-1	-332	9 318	-1 296	2 999	-1 322	3 976	16	272	4 646	4 672
Set	563	-3 113	191	-304	5 359	2	-908	1 789	1 259	-5 298	2 569	533	19	-220	-1 137	2 926
Dez	0	2 574	5 206	2 473	3 154	-4	691	14 095	7 113	1 265	-2 177	2 849	-310	1 289	10 029	4 066
07 Mar	-1	2 257	350	2 417	2 097	14	28	7 161	-2 839	2 745	1 394	2 474	0	333	4 106	3 055
Jun	-1	7 371	12 033	-2 196	294	0	552	18 054	8 175	2 735	2 144	665	0	285	14 004	4 049
Set	-1	4 387	1 327	3 079	-391	2	-929	7 476	6 220	-3 128	968	1 597	0	-1 155	4 503	2 973
Dez	4	-33	4 081	1 159	677	-6	1 001	6 884	-2 437	3 010	562	220	0	1 721	2 076	4 808
08 Mar	-5	5 045	3 041	-1 477	729	10	300	7 644	374	57	1 325	964	0	632	3 352	4 292
Jun	0	1 846	11 554	476	1 041	-4	-12	14 900	3 447	3 584	1 722	1 107	0	-450	9 410	5 490
Set	0	-2 382	3 465	407	2 692	-3	-697	3 482	-2 288	1 727	74	149	0	-643	-981	4 463
Dez	0	-8 570	2 654	-882	4 616	-6	-622	-2 810	-16 774	7 332	1 974	-490	-5	202	-7 761	4 951
09 Mar	0	-915	7 483	-43	2 630	-1	-123	9 031	-1 645	4 744	3 227	-1 159	67	-659	4 575	4 456
Jun	0	-4 783	11 084	594	1 587	6	922	9 409	-1 681	4 755	242	1 261	0	472	5 048	4 360
Set	0	6 819	531	412	1 051	1	-530	8 285	-1 454	6 759	-125	-767	0	761	5 174	3 111
Dez	12	3 121	9 431	-1 726	-739	-1	385	10 484	5 679	-1 309	-915	1 711	-10	-26	5 129	5 355
10 Mar	-12	9 482	6 204	1 045	2 650	-10	664	20 023	3 654	9 474	617	2 467	5	-237	15 979	4 044
Jun	0	21 168	-12 297	157	-1 499	-3	833	8 359	2 593	-176	984	86	4	-367	3 125	5 234
Set	0	-4 054	1 052	2 095	462	-1	-469	-915	1 245	-2 078	3 868	-6 879	75	408	-3 361	2 446
Dez	0	4 658	-824	-9 147	495	-4	198	-4 622	-1 091	-4 084	-1 333	-2 155	-66	679	-8 049	3 427
11 Mar	47	-10 242	37	9 521	-4 085	7	1 581	-3 134	-3 531	-8 733	2 969	3 001	0	232	-6 063	2 929
Jun	0	-11 475	-9 704	20 792	444	0	-1 037	-980	-609	-6 652	1 113	-1 766	0	2 633	-5 282	4 302
Set	0	-5 376	-5 096	11 089	-1 166	2	381	-166	-1 769	-878	380	-130	0	1 357	-1 041	875
Dez	-1	-5 748	-5 583	5 132	3 880	-5	851	-1 473	-1 412	-4 912	4 751	-852	23	176	-2 225	752
12 Mar	0	8 364	-11 756	6 737	-32	1	1 079	4 393	2 502	-1 264	1 850	312	-59	481	3 822	570

F.2.1.1 CONTAS NACIONAIS FINANCEIRAS - PATRIMÓNIOS FINANCEIROS

Por setor institucional e instrumento financeiro - 2006

Valores consolidados

NATIONAL FINANCIAL ACCOUNTS - FINANCIAL ASSETS AND LIABILITIES

By institutional sector and financial instrument - 2006

Consolidated values

Fonte / Source: Banco de Portugal

10⁶ euros

	Código SEC 95	(S.1)			(S.11)			(S.12)			(S.13)			(S.14+S.15)			(S.2)				
		Total da economia			Sociedades não financeiras			Sociedades financeiras			Administrações públicas			Particulares			Resto do mundo				
		Ativos	Passivos	Saldo	Ativos	Passivos	Saldo	Ativos	Passivos	Saldo	Ativos	Passivos	Saldo	Ativos	Passivos	Saldo	Ativos	Passivos	Saldo		
ESA 95 Code	Total economy			Non-financial corporations			Financial corporations			General government			Households+NPISH			Rest of the world					
		Assets	Liabilities	Net	Assets	Liabilities	Net	Assets	Liabilities	Net	Assets	Liabilities	Net	Assets	Liabilities	Net	Assets	Liabilities	Net		
		1	2	3	4	5	6	7	8	9	10	11	12	13	14	15	16	17	18		
1	Ativos financeiros líquidos.....	BF.90	1 025 319	1 150 090	-124 771	136 589	368 770	-232 181	489 861	504 174	-14 313	44 146	124 383	-80 236	354 722	152 763	201 959	412 184	281 391	130 794	Net financial assets.....
2	por memória: em percentagem do PIB.....				-77.6			-144.3			-8.9			-49.9			125.6			81.3	memo item: as a percentage of GDP.....
3	Ouro monetário e DSE.....	AF.1	6 023	0	6 023	0	0	0	6 023	0	6 023	0	0	0	0	0	0	0	0	0	Monetary gold and SDR.....
4	Numerário e depósitos.....	AF.2	236 299	288 049	-51 750	44 066	0	44 066	62 305	268 970	-206 666	8 270	19 079	-10 808	121 657	0	121 657	134 579	82 829	51 750	Currency and deposits.....
5	Numerário.....	AF.21	7 509	4 101	3 408	2 233	0	2 233	865	3 624	-2 759	52	477	-425	4 359	0	4 359	0	3 408	-3 408	Currency.....
6	Depósitos transferíveis e outros depósitos.....	AF.22+AF.29	228 790	283 948	-55 158	41 833	0	41 833	61 440	265 346	-203 907	8 218	18 601	-10 383	117 298	0	117 298	134 579	79 421	55 158	Transferable deposits and other deposits.....
7	Títulos exceto ações.....	AF.3	124 374	130 323	-5 949	1 452	24 231	-22 780	103 314	21 058	82 256	1 969	85 154	-83 185	17 639	-120	17 760	98 842	92 893	5 949	Securities other than shares.....
8	Títulos exceto ações excluindo derivados financeiros.....	AF.33	124 380	130 521	-6 141	1 453	24 309	-22 856	103 259	21 058	82 201	2 028	85 154	-83 126	17 639	0	17 639	98 842	92 701	6 141	Securities other than shares excluding financial derivatives.....
9	De curto prazo.....	AF.331	18 168	25 045	-6 877	33	15 547	-15 514	17 930	62	17 868	6	9 436	-9 430	199	0	199	14 369	7 493	6 877	Short-term.....
10	De longo prazo.....	AF.332	106 212	105 476	736	1 420	8 762	-7 342	85 329	20 996	64 333	2 023	75 719	-73 696	17 440	0	17 440	84 473	85 208	-736	Long-term.....
11	Derivados financeiros.....	AF.34	-5	-198	192	-1	-77	76	55	0	55	-59	0	-59	0	-120	120	0	192	-192	Financial derivatives.....
12	Empréstimos.....	AF.4	298 836	330 301	-31 465	15 763	146 542	-130 778	254 426	29 457	224 969	4 580	15 440	-10 860	24 067	138 863	-114 796	56 992	25 527	31 465	Loans.....
13	De curto prazo.....	AF.41	51 202	51 014	188	312	38 669	-38 357	50 889	1 027	49 862	1	2 781	-2 780	0	8 538	-8 538	2 821	3 009	-188	Short-term.....
14	De longo prazo.....	AF.42	247 634	279 287	-31 653	15 451	107 873	-92 422	203 537	28 430	175 107	4 579	12 659	-8 080	24 067	130 325	-106 258	54 171	22 518	31 653	Long-term.....
15	Ações e outras participações.....	AF.5	242 543	285 173	-42 630	44 468	175 595	-131 127	53 070	109 578	-56 508	22 243	0	22 243	122 763	0	122 763	111 072	68 442	42 630	Shares and other equity.....
16	Ações e outras participações excluindo fundos de investimento.....	AF.51	200 830	252 211	-51 380	42 004	175 595	-133 591	45 116	76 616	-31 500	21 666	0	21 666	92 045	0	92 045	109 014	57 634	51 380	Shares and other equity excluding mutual funds shares.....
17	Unidades de participação em fundos de investimento.....	AF.52	41 713	32 962	8 750	2 464	0	2 464	7 954	32 962	-25 008	577	0	577	30 717	0	30 717	2 058	10 809	-8 750	Mutual funds shares.....
18	Reservas técnicas de seguros.....	AF.6	65 522	65 313	209	2 759	1 693	1 066	413	63 620	-63 207	19	0	19	62 330	0	62 330	205	413	-209	Insurance technical reserves.....
19	Seguros de vida e fundos de pensões.....	AF.61	58 452	58 452	0	0	1 693	-1 693	0	56 759	-56 759	0	0	0	58 452	0	58 452	0	0	0	Net equity of households in life insurance & pension funds reserves.....
20	Outras.....	AF.62	7 070	6 861	209	2 759	0	2 759	413	6 861	-6 447	19	0	19	3 878	0	3 878	205	413	-209	Other.....
21	Outros débitos e créditos.....	AF.7	51 722	50 931	791	28 081	20 709	7 372	10 310	11 491	-1 181	7 066	4 710	2 355	6 265	14 021	-7 755	10 494	11 286	-791	Other accounts receivable and payable.....
22	Créditos comerciais e adiantamentos.....	AF.71	30 349	29 985	364	26 630	13 322	13 308	412	634	-222	737	2 016	-1 280	2 570	14 012	-11 443	10 171	10 535	-364	Trade credits and advances.....
23	Outros.....	AF.79	21 374	20 946	428	1 451	7 387	-5 936	9 898	10 857	-959	6 329	2 694	3 635	3 696	8	3 687	323	751	-428	Other.....

F.2.1.2 CONTAS NACIONAIS FINANCEIRAS - PATRIMÓNIOS FINANCEIROS

Por setor institucional e instrumento financeiro - 2007

Valores consolidados

NATIONAL FINANCIAL ACCOUNTS - FINANCIAL ASSETS AND LIABILITIES

By institutional sector and financial instrument - 2007

Consolidated values

Fonte / Source: Banco de Portugal

10⁶ euros

	Código SEC 95	(S.1)			(S.11)			(S.12)			(S.13)			(S.14+S.15)			(S.2)					
		Total da economia			Sociedades não financeiras			Sociedades financeiras			Administrações públicas			Particulares			Resto do mundo					
		Ativos	Passivos	Saldo	Ativos	Passivos	Saldo	Ativos	Passivos	Saldo	Ativos	Passivos	Saldo	Ativos	Passivos	Saldo	Ativos	Passivos	Saldo			
		Assets	Liabilities	Net	Assets	Liabilities	Net	Assets	Liabilities	Net	Assets	Liabilities	Net	Assets	Liabilities	Net	Assets	Liabilities	Net			
		1	2	3	4	5	6	7	8	9	10	11	12	13	14	15	16	17	18			
1	Ativos financeiros líquidos.....	BF.90	1 107 169	1 254 730	-147 561	144 196	408 550	-264 354	539 567	550 273	-10 706	43 743	127 694	-83 951	379 664	168 213	211 451	457 650	303 017	154 633	Net financial assets.....	
2	por memória: em percentagem do PIB.....				-87.1			-156.1			-6.3			-49.6			124.9			91.3	memo item: as a percentage of GDP.....	
3	Ouro monetário e DSE.....	AF.1	7 073	0	7 073	0	0	0	7 073	0	7 073	0	0	0	0	0	0	0	0	0	0	Monetary gold and SDR.....
4	Numerário e depósitos.....	AF.2	250 787	306 297	-55 510	43 788	0	43 788	67 679	286 291	-218 611	7 853	20 007	-12 153	131 467	0	131 467	146 435	90 925	55 510	Currency and deposits.....	
5	Numerário.....	AF.21	7 367	2 882	4 485	2 003	0	2 003	1 179	2 376	-1 197	78	506	-428	4 107	0	4 107	0	4 485	-4 485	Currency.....	
6	Depósitos transferíveis e outros depósitos.....	AF.22+AF.29	243 420	303 415	-59 995	41 785	0	41 785	66 500	283 914	-217 414	7 775	19 500	-11 725	127 360	0	127 360	146 435	86 440	59 995	Transferable deposits and other deposits.....	
7	Títulos exceto ações.....	AF.3	133 422	152 886	-19 465	1 902	29 607	-27 705	109 631	37 685	71 946	2 049	85 720	-83 671	19 840	-125	19 966	114 696	95 231	19 465	Securities other than shares.....	
8	Títulos exceto ações excluindo derivados financeiros.....	AF.33	133 739	153 297	-19 557	1 899	29 868	-27 969	109 894	37 685	72 209	2 106	85 744	-83 638	19 840	0	19 840	114 696	95 139	19 557	Securities other than shares excluding financial derivatives.....	
9	De curto prazo.....	AF.331	19 058	29 595	-10 538	184	18 994	-18 811	17 757	530	17 227	6	10 071	-10 065	1 112	0	1 112	15 094	4 556	10 538	Short-term.....	
10	De longo prazo.....	AF.332	114 682	123 701	-9 020	1 716	10 873	-9 158	92 137	37 155	54 982	2 100	75 672	-73 573	18 729	0	18 729	99 602	90 582	9 020	Long-term.....	
11	Derivados financeiros.....	AF.34	-318	-410	93	3	-261	264	-263	0	-263	-57	-24	-33	0	-125	125	0	93	-93	Financial derivatives.....	
12	Empréstimos.....	AF.4	326 909	360 423	-33 513	18 972	163 658	-144 686	280 044	29 774	250 270	2 253	16 688	-14 435	25 640	150 303	-124 663	61 435	27 921	33 513	Loans.....	
13	De curto prazo.....	AF.41	52 883	54 122	-1 239	419	40 435	-40 015	52 463	982	51 482	1	3 257	-3 256	0	9 449	-9 449	4 130	2 891	1 239	Short-term.....	
14	De longo prazo.....	AF.42	274 026	306 301	-32 275	18 553	123 224	-104 671	227 581	28 792	198 788	2 252	13 431	-11 178	25 640	140 854	-115 214	57 305	25 030	32 275	Long-term.....	
15	Ações e outras participações.....	AF.5	257 340	304 543	-47 203	49 001	190 401	-141 400	60 124	114 142	-54 019	23 625	0	23 625	124 590	0	124 590	123 727	76 524	47 203	Shares and other equity.....	
16	Ações e outras participações excluindo fundos de investimento.....	AF.51	216 207	274 879	-58 672	45 213	190 401	-145 188	51 262	84 478	-33 217	23 032	0	23 032	96 701	0	96 701	121 640	62 968	58 672	Shares and other equity excluding mutual funds shares.....	
17	Unidades de participação em fundos de investimento.....	AF.52	41 133	29 664	11 469	3 788	0	3 788	8 862	29 664	-20 802	593	0	593	27 890	0	27 890	2 087	13 556	-11 469	Mutual funds shares.....	
18	Reservas técnicas de seguros.....	AF.6	71 388	71 189	198	2 891	2 044	847	413	69 145	-68 732	20	0	20	68 064	0	68 064	215	413	-198	Insurance technical reserves.....	
19	Seguros de vida e fundos de pensões.....	AF.61	63 995	63 995	-0	0	2 044	-2 044	0	61 951	-61 951	0	0	0	63 995	0	63 995	0	0	0	Net equity of households in life insurance & pension funds reserves.....	
20	Outras.....	AF.62	7 392	7 194	198	2 891	0	2 891	413	7 194	-6 781	20	0	20	4 068	0	4 068	215	413	-198	Other.....	
21	Outros débitos e créditos.....	AF.7	60 251	59 391	860	27 642	22 840	4 802	14 603	13 236	1 368	7 943	5 280	2 663	10 062	18 035	-7 973	11 142	12 002	-860	Other accounts receivable and payable.....	
22	Créditos comerciais e adiantamentos.....	AF.71	31 161	30 826	334	27 296	13 917	13 379	885	435	249	917	1 769	-852	2 263	14 705	-12 442	10 792	11 127	-334	Trade credits and advances.....	
23	Outros.....	AF.79	29 090	28 565	526	347	8 924	-8 577	13 919	12 801	1 118	7 026	3 511	3 515	7 799	3 330	4 469	350	875	-526	Other.....	

F2.1.3 CONTAS NACIONAIS FINANCEIRAS - PATRIMÓNIOS FINANCEIROS

Por setor institucional e instrumento financeiro - 2008

Valores consolidados

NATIONAL FINANCIAL ACCOUNTS - FINANCIAL ASSETS AND LIABILITIES

By institutional sector and financial instrument - 2008

Consolidated values

Fonte / Source: Banco de Portugal

10⁶ euros

	Código SEC 95	(S.1)			(S.11)			(S.12)			(S.13)			(S.14+S.15)			(S.2)					
		Total da economia			Sociedades não financeiras			Sociedades financeiras			Administrações públicas			Particulares			Resto do mundo					
		Ativos	Passivos	Saldo	Ativos	Passivos	Saldo	Ativos	Passivos	Saldo	Ativos	Passivos	Saldo	Ativos	Passivos	Saldo	Ativos	Passivos	Saldo			
		Assets	Liabilities	Net	Assets	Liabilities	Net	Assets	Liabilities	Net	Assets	Liabilities	Net	Assets	Liabilities	Net	Assets	Liabilities	Net			
		1	2	3	4	5	6	7	8	9	10	11	12	13	14	15	16	17	18			
1	Ativos financeiros líquidos.....	BF.90	1 118 337	1 279 897	-161 560	141 475	403 272	-261 797	551 572	563 565	-11 994	45 709	138 765	-93 056	379 581	174 294	205 287	458 268	288 976	169 292	Net financial assets.....	
2	por memória: em percentagem do PIB.....				-93.9			-152.2			-7.0						119.4			98.4	memo item: as a percentage of GDP.....	
3	Ouro monetário e DSE.....	AF.1	7 732	0	7 732	0	0	0	7 732	0	7 732	0	0	0	0	0	0	0	0	0	0	Monetary gold and SDR.....
4	Numerário e depósitos.....	AF.2	244 472	314 757	-70 285	42 487	0	42 487	50 033	295 277	-245 244	7 298	19 480	-12 181	144 654	0	144 654	143 390	73 105	70 285	Currency and deposits.....	
5	Numerário.....	AF.21	7 330	1 740	5 590	1 860	0	1 860	1 487	1 215	272	67	525	-458	3 916	0	3 916	0	5 590	-5 590	Currency.....	
6	Depósitos transferíveis e outros depósitos.....	AF.22+AF.29	237 142	313 017	-75 875	40 626	0	40 626	48 546	294 062	-245 516	7 231	18 955	-11 724	140 738	0	140 738	143 390	67 515	75 875	Transferable deposits and other deposits.....	
7	Títulos exceto ações.....	AF.3	149 413	183 391	-33 977	1 769	35 147	-33 378	125 732	50 218	75 514	1 476	98 053	-96 577	20 437	-27	20 464	138 148	104 171	33 977	Securities other than shares.....	
8	Títulos exceto ações excluindo derivados financeiros.....	AF.33	148 610	182 756	-34 146	1 768	34 487	-32 719	124 887	50 218	74 669	1 545	98 051	-96 506	20 410	0	20 410	138 148	104 002	34 146	Securities other than shares excluding financial derivatives.....	
9	De curto prazo.....	AF.331	23 134	40 546	-17 412	149	22 453	-22 304	22 097	1 855	20 242	35	16 239	-16 204	854	0	854	21 625	4 214	17 412	Short-term.....	
10	De longo prazo.....	AF.332	125 476	142 210	-16 734	1 619	12 034	-10 415	102 791	48 363	54 428	1 510	81 812	-80 302	19 556	0	19 556	116 523	99 789	16 734	Long-term.....	
11	Derivados financeiros.....	AF.34	803	635	168	1	660	-659	844	0	844	-69	2	-71	27	-27	54	0	168	-168	Financial derivatives.....	
12	Empréstimos.....	AF.4	355 912	380 894	-24 982	21 309	178 902	-157 593	303 884	28 480	275 404	2 978	15 683	-12 705	27 741	157 829	-130 088	59 249	34 267	24 982	Loans.....	
13	De curto prazo.....	AF.41	61 127	55 033	6 094	1 634	42 472	-40 838	58 727	737	57 991	766	2 214	-1 448	0	9 611	-9 611	1 198	7 291	-6 094	Short-term.....	
14	De longo prazo.....	AF.42	294 785	325 860	-31 075	19 675	136 430	-116 755	245 157	27 743	217 414	2 212	13 469	-11 257	27 741	148 218	-120 477	58 051	26 976	31 075	Long-term.....	
15	Ações e outras participações.....	AF.5	223 512	265 284	-41 772	46 076	164 394	-118 318	44 806	100 890	-56 084	25 828	0	25 828	106 802	0	106 802	107 153	65 380	41 772	Shares and other equity.....	
16	Ações e outras participações excluindo fundos de investimento.....	AF.51	198 239	248 342	-50 103	43 511	164 394	-120 883	38 559	83 947	-45 388	24 541	0	24 541	91 628	0	91 628	106 506	56 403	50 103	Shares and other equity excluding mutual funds shares.....	
17	Unidades de participação em fundos de investimento.....	AF.52	25 273	16 943	8 330	2 565	0	2 565	6 247	16 943	-10 696	1 287	0	1 287	15 174	0	15 174	647	8 977	-8 330	Mutual funds shares.....	
18	Reservas técnicas de seguros.....	AF.6	71 421	71 228	193	2 898	2 074	825	408	69 154	-68 746	20	0	20	68 095	0	68 095	215	408	-193	Insurance technical reserves.....	
19	Seguros de vida e fundos de pensões.....	AF.61	64 021	64 021	0	0	2 074	-2 074	0	61 947	-61 947	0	0	0	64 021	0	64 021	0	0	0	Net equity of households in life insurance & pension funds reserves.....	
20	Outras.....	AF.62	7 400	7 207	193	2 898	0	2 898	408	7 207	-6 799	20	0	20	4 073	0	4 073	215	408	-193	Other.....	
21	Outros débitos e créditos.....	AF.7	65 874	64 343	1 531	26 936	22 755	4 181	18 976	19 545	-569	8 110	5 550	2 560	11 852	16 492	-4 641	10 114	11 645	-1 531	Other accounts receivable and payable.....	
22	Créditos comerciais e adiantamentos.....	AF.71	30 028	29 171	857	26 810	12 137	14 673	253	292	-39	1 032	1 940	-908	1 932	14 801	-12 869	9 714	10 571	-857	Trade credits and advances.....	
23	Outros.....	AF.79	35 846	35 172	674	126	10 618	-10 492	18 723	19 253	-530	7 078	3 610	3 468	9 919	1 691	8 228	400	1 074	-674	Other.....	

F.2.1.4 CONTAS NACIONAIS FINANCEIRAS - PATRIMÓNIOS FINANCEIROS

Por setor institucional e instrumento financeiro - 2009

Valores consolidados

NATIONAL FINANCIAL ACCOUNTS - FINANCIAL ASSETS AND LIABILITIES

By institutional sector and financial instrument - 2009

Consolidated values

Fonte / Source: Banco de Portugal

10⁶ euros

	Código SEC 95	(S.1)			(S.11)			(S.12)			(S.13)			(S.14+S.15)			(S.2)					
		Total da economia			Sociedades não financeiras			Sociedades financeiras			Administrações públicas			Particulares			Resto do mundo					
		Ativos	Passivos	Saldo	Ativos	Passivos	Saldo	Ativos	Passivos	Saldo	Ativos	Passivos	Saldo	Ativos	Passivos	Saldo	Ativos	Passivos	Saldo			
		Assets	Liabilities	Net	Assets	Liabilities	Net	Assets	Liabilities	Net	Assets	Liabilities	Net	Assets	Liabilities	Net	Assets	Liabilities	Net			
	ESA 95 Code	1	2	3	4	5	6	7	8	9	10	11	12	13	14	15	16	17	18			
1	Ativos financeiros líquidos.....	BF.90	1 184 510	1 366 245	-181 735	154 004	430 729	-276 725	593 517	601 111	-7 594	48 587	157 244	-108 657	388 402	177 161	211 241	504 741	312 674	192 067	Net financial assets.....	
2	por memória: em percentagem do PIB.....				-107.9			-164.2			-4.5			-64.5			125.4			114.0	memo item: as a percentage of GDP.....	
3	Ouro monetário e DSE.....	AF.1	10 332	0	10 332	0	0	0	10 332	0	10 332	0	0	0	0	0	0	0	0	0	0	Monetary gold and SDR.....
4	Numerário e depósitos.....	AF.2	246 701	319 105	-72 404	42 553	0	42 553	51 646	300 157	-248 512	6 794	18 948	-12 154	145 708	0	145 708	146 499	74 095	72 404	Currency and deposits.....	
5	Numerário.....	AF.21	7 604	1 049	6 554	1 726	0	1 726	1 754	504	1 250	10	545	-535	4 113	0	4 113	0	6 554	-6 554	Currency.....	
6	Depósitos transferíveis e outros depósitos.....	AF.22+AF.29	239 098	318 056	-78 958	40 826	0	40 826	49 891	299 653	-249 761	6 785	18 403	-11 618	141 595	0	141 595	146 499	67 541	78 958	Transferable deposits and other deposits.....	
7	Títulos exceto ações.....	AF.3	170 880	218 023	-47 143	2 506	37 136	-34 631	146 200	66 583	79 618	1 832	114 330	-112 498	20 341	-26	20 368	166 609	119 466	47 143	Securities other than shares.....	
8	Títulos exceto ações excluindo derivados financeiros.....	AF.33	170 388	217 087	-46 700	2 502	36 192	-33 690	145 644	66 583	79 062	1 879	114 312	-112 433	20 362	0	20 362	166 609	119 910	46 700	Securities other than shares excluding financial derivatives.....	
9	De curto prazo.....	AF.331	21 050	43 964	-22 914	193	22 372	-22 179	19 919	1 264	18 655	14	20 327	-20 313	923	0	923	25 622	2 708	22 914	Short-term.....	
10	De longo prazo.....	AF.332	149 338	173 124	-23 786	2 309	13 820	-11 511	125 725	65 318	60 407	1 865	93 985	-92 120	19 439	0	19 439	140 988	117 202	23 786	Long-term.....	
11	Derivados financeiros.....	AF.34	492	936	-444	3	944	-941	556	0	556	-47	18	-65	-21	-26	6	0	-444	444	Financial derivatives.....	
12	Empréstimos.....	AF.4	363 836	386 359	-22 523	22 502	182 369	-159 867	311 470	25 804	285 666	2 751	17 449	-14 698	27 112	160 737	-133 625	58 363	35 840	22 523	Loans.....	
13	De curto prazo.....	AF.41	54 477	49 138	5 339	877	38 087	-37 210	53 025	682	52 343	575	1 726	-1 151	0	8 643	-8 643	969	6 308	-5 339	Short-term.....	
14	De longo prazo.....	AF.42	309 359	337 221	-27 862	21 625	144 282	-122 657	258 445	25 122	233 323	2 177	15 723	-13 546	27 112	152 094	-124 982	57 394	29 532	27 862	Long-term.....	
15	Ações e outras participações.....	AF.5	244 676	295 915	-51 239	53 503	181 836	-128 334	51 665	114 078	-62 413	28 650	0	28 650	110 858	0	110 858	122 272	71 033	51 239	Shares and other equity.....	
16	Ações e outras participações excluindo fundos de investimento.....	AF.51	217 011	276 184	-59 173	50 627	181 836	-131 210	45 729	94 348	-48 618	27 133	0	27 133	93 521	0	93 521	121 059	61 886	59 173	Shares and other equity excluding mutual funds shares.....	
17	Unidades de participação em fundos de investimento.....	AF.52	27 665	19 731	7 934	2 876	0	2 876	5 936	19 731	-13 795	1 517	0	1 517	17 337	0	17 337	1 213	9 147	-7 934	Mutual funds shares.....	
18	Reservas técnicas de seguros.....	AF.6	76 505	76 260	245	2 961	1 950	1 011	465	74 310	-73 846	20	0	20	73 059	0	73 059	220	465	-245	Insurance technical reserves.....	
19	Seguros de vida e fundos de pensões.....	AF.61	68 909	68 909	0	0	1 950	-1 950	0	66 959	-66 959	0	0	0	68 909	0	68 909	0	0	0	Net equity of households in life insurance & pension funds reserves.....	
20	Outras.....	AF.62	7 596	7 351	245	2 961	0	2 961	465	7 351	-6 886	20	0	20	4 150	0	4 150	220	465	-245	Other.....	
21	Outros débitos e créditos.....	AF.7	71 581	70 583	998	29 981	27 437	2 543	21 740	20 178	1 561	8 539	6 516	2 022	11 322	16 451	-5 129	10 778	11 776	-998	Other accounts receivable and payable.....	
22	Créditos comerciais e adiantamentos.....	AF.71	34 103	33 250	853	29 880	13 719	16 161	254	395	-141	1 110	3 151	-2 041	2 859	15 984	-13 126	10 323	11 175	-853	Trade credits and advances.....	
23	Outros.....	AF.79	37 478	37 332	146	100	13 718	-13 618	21 486	19 783	1 703	7 429	3 365	4 064	8 464	466	7 997	455	601	-146	Other.....	

F.2.1.5 CONTAS NACIONAIS FINANCEIRAS - PATRIMÓNIOS FINANCEIROS

Por setor institucional e instrumento financeiro - 2010

Valores consolidados

NATIONAL FINANCIAL ACCOUNTS - FINANCIAL ASSETS AND LIABILITIES

Institutional sector and financial instrument - 2010

Consolidated values

Fonte / Source: Banco de Portugal

 10⁶ euros

	Código SEC 95	(S.1)			(S.11)			(S.12)			(S.13)			(S.14+S.15)			(S.2)					
		Total da economia			Sociedades não financeiras			Sociedades financeiras			Administrações públicas			Particulares			Resto do mundo					
		Ativos	Passivos	Saldo	Ativos	Passivos	Saldo	Ativos	Passivos	Saldo	Ativos	Passivos	Saldo	Ativos	Passivos	Saldo	Ativos	Passivos	Saldo			
		Assets	Liabilities	Net	Assets	Liabilities	Net	Assets	Liabilities	Net	Assets	Liabilities	Net	Assets	Liabilities	Net	Assets	Liabilities	Net			
	ESA 95 Code	Total economy			Non-financial corporations			Financial corporations			General government			Households+NPISH			Rest of the world					
		1	2	3	4	5	6	7	8	9	10	11	12	13	14	15	16	17	18			
1	Ativos financeiros líquidos.....	BF.90	1 241 440	1 420 750	-179 311	167 348	450 507	-283 159	619 823	622 134	-2 312	58 388	168 338	-109 950	395 881	179 771	216 110	518 383	325 128	193 255	Net financial assets.....	
2	por memória: em percentagem do PIB.....				-103.8			-164.0			-1.3					125.2				111.9	memo item: as a percentage of GDP.....	
3	Ouro monetário e DSE.....	AF.1	13 944	0	13 944	0	0	0	13 944	0	13 944	0	0	0	0	0	0	0	0	0	0	Monetary gold and SDR.....
4	Numerário e depósitos.....	AF.2	255 541	351 428	-95 887	48 650	0	48 650	50 583	333 316	-282 733	7 680	18 113	-10 433	148 628	0	148 628	171 064	75 176	95 887	Currency and deposits.....	
5	Numerário.....	AF.21	8 442	831	7 611	1 937	0	1 937	1 758	263	1 496	35	568	-533	4 711	0	4 711	0	7 611	-7 611	Currency.....	
6	Depósitos transferíveis e outros depósitos.....	AF.22+AF.29	247 099	350 597	-103 498	46 713	0	46 713	48 824	333 053	-284 229	7 645	17 544	-9 900	143 918	0	143 918	171 064	67 566	103 498	Transferable deposits and other deposits.....	
7	Títulos exceto ações.....	AF.3	188 296	219 556	-31 260	2 629	38 620	-35 991	161 021	60 528	100 493	1 952	120 434	-118 481	22 693	-26	22 719	149 981	118 720	31 260	Securities other than shares.....	
8	Títulos exceto ações excluindo derivados financeiros.....	AF.33	188 444	218 572	-30 129	2 625	37 648	-35 023	161 286	60 528	100 758	1 841	120 396	-118 555	22 692	0	22 692	149 981	119 852	30 129	Securities other than shares excluding financial derivatives.....	
9	De curto prazo.....	AF.331	29 598	43 222	-13 624	543	22 263	-21 719	28 127	350	27 777	22	20 609	-20 587	905	0	905	19 645	6 021	13 624	Short-term.....	
10	De longo prazo.....	AF.332	158 846	175 351	-16 505	2 082	15 385	-13 304	133 159	60 178	72 980	1 818	99 787	-97 969	21 787	0	21 787	130 336	113 831	16 505	Long-term.....	
11	Derivados financeiros.....	AF.34	-148	984	-1 132	4	972	-967	-265	0	-265	112	38	74	1	-26	27	0	-1 132	1 132	Financial derivatives.....	
12	Empréstimos.....	AF.4	381 578	395 939	-14 361	29 429	184 973	-155 544	320 256	26 918	293 339	4 111	21 249	-17 138	27 781	162 799	-135 017	60 893	46 532	14 361	Loans.....	
13	De curto prazo.....	AF.41	50 660	46 667	3 993	555	33 585	-33 031	48 596	1 503	47 093	791	3 821	-3 030	718	7 758	-7 040	1 184	5 177	-3 993	Short-term.....	
14	De longo prazo.....	AF.42	330 918	349 272	-18 353	28 874	151 387	-122 513	271 660	25 415	246 245	3 320	17 428	-14 108	27 063	155 041	-127 978	59 709	41 355	18 353	Long-term.....	
15	Ações e outras participações.....	AF.5	246 549	298 610	-52 061	50 455	187 978	-137 523	52 893	110 632	-57 738	34 284	0	34 284	108 917	0	108 917	124 242	72 181	52 061	Shares and other equity.....	
16	Ações e outras participações excluindo fundos de investimento.....	AF.51	218 196	280 109	-61 913	47 597	187 978	-140 381	46 650	92 131	-45 481	31 154	0	31 154	92 794	0	92 794	123 152	61 239	61 913	Shares and other equity excluding mutual funds shares.....	
17	Unidades de participação em fundos de investimento.....	AF.52	28 353	18 501	9 852	2 858	0	2 858	6 243	18 501	-12 258	3 130	0	3 130	16 122	0	16 122	1 090	10 942	-9 852	Mutual funds shares.....	
18	Reservas técnicas de seguros.....	AF.6	79 200	78 919	281	2 724	3 384	-660	483	75 535	-75 052	19	0	19	75 974	0	75 974	202	483	-281	Insurance technical reserves.....	
19	Seguros de vida e fundos de pensões.....	AF.61	72 163	72 163	0	0	3 384	-3 384	0	68 778	-68 778	0	0	0	72 163	0	72 163	0	0	0	Net equity of households in life insurance & pension funds reserves.....	
20	Outras.....	AF.62	7 037	6 756	281	2 724	0	2 724	483	6 756	-6 273	19	0	19	3 811	0	3 811	202	483	-281	Other.....	
21	Outros débitos e créditos.....	AF.7	76 332	76 298	34	33 460	35 552	-2 092	20 642	15 206	5 436	10 341	8 542	1 799	11 888	16 998	-5 110	12 002	12 035	-34	Other accounts receivable and payable.....	
22	Créditos comerciais e adiantamentos.....	AF.71	33 318	33 761	-443	30 632	14 276	16 356	206	447	-240	285	3 933	-3 648	2 195	15 105	-12 910	11 590	11 147	443	Trade credits and advances.....	
23	Outros.....	AF.79	43 014	42 537	476	2 828	21 276	-18 448	20 436	14 760	5 677	10 056	4 609	5 447	9 693	1 892	7 801	412	888	-476	Other.....	

F.2.1.6 CONTAS NACIONAIS FINANCEIRAS - PATRIMÓNIOS FINANCEIROS

Por setor institucional e instrumento financeiro - 2011

Valores consolidados

NATIONAL FINANCIAL ACCOUNTS - FINANCIAL ASSETS AND LIABILITIES

By institutional sector and financial instrument - 2011

Consolidated values

Fonte / Source: Banco de Portugal

10⁶ euros

	Código SEC 95	(S.1)			(S.11)			(S.12)			(S.13)			(S.14+S.15)			(S.2)				
		Total da economia			Sociedades não financeiras			Sociedades financeiras			Administrações públicas			Particulares			Resto do mundo				
		Ativos	Passivos	Saldo	Ativos	Passivos	Saldo	Ativos	Passivos	Saldo	Ativos	Passivos	Saldo	Ativos	Passivos	Saldo	Ativos	Passivos	Saldo		
		Assets	Liabilities	Net	Assets	Liabilities	Net	Assets	Liabilities	Net	Assets	Liabilities	Net	Assets	Liabilities	Net	Assets	Liabilities	Net		
	ESA 95 Code	1	2	3	4	5	6	7	8	9	10	11	12	13	14	15	16	17	18		
1 Ativos financeiros líquidos.....	BF.90	1 192 706	1 363 174	-170 467	158 758	445 307	-286 549	576 698	577 554	-856	74 138	166 416	-92 278	383 112	173 896	209 216	482 911	296 539	186 372	Net financial assets.....	
2 por memória: em percentagem do PIB.....				-99.7			-167.6			-0.5			-54.0			122.3			109.0	memo item: as a percentage of GDP.....	
3 Ouro monetário e DSE.....	AF.1	15 905	0	15 905	0	0	0	15 905	0	15 905	0	0	0	0	0	0	0	0	0	0	Monetary gold and SDR.....
4 Numerário e depósitos.....	AF.2	262 264	332 660	-70 397	43 803	0	43 803	43 273	317 658	-274 385	17 964	15 003	2 961	157 223	0	157 223	138 436	68 039	70 397	Currency and deposits.....	
5 Numerário.....	AF.21	8 247	-504	8 751	1 752	0	1 752	2 023	-1 093	3 115	32	589	-557	4 441	0	4 441	0	8 751	-8 751	Currency.....	
6 Depósitos transferíveis e outros depósitos.....	AF.22+AF.29	254 017	333 164	-79 147	42 052	0	42 052	41 250	318 750	-277 500	17 932	14 414	3 518	152 783	0	152 783	138 436	59 288	79 147	Transferable deposits and other deposits.....	
7 Títulos exceto ações.....	AF.3	159 223	178 462	-19 239	2 376	41 861	-39 485	132 911	50 639	82 272	2 655	85 970	-83 315	21 281	-7	21 288	111 167	91 928	19 239	Securities other than shares.....	
8 Títulos exceto ações excluindo derivados financeiros.....	AF.33	158 325	175 727	-17 401	2 375	40 030	-37 656	132 437	50 639	81 798	2 247	85 057	-82 810	21 266	0	21 266	111 167	93 766	17 401	Securities other than shares excluding financial derivatives.....	
9 De curto prazo.....	AF.331	32 376	35 831	-3 455	470	24 500	-24 029	30 572	362	30 210	7	10 969	-10 962	1 326	0	1 326	13 046	9 591	3 455	Short-term.....	
10 De longo prazo.....	AF.332	125 950	139 896	-13 946	1 904	15 531	-13 626	101 865	50 277	51 588	2 240	74 088	-71 848	19 940	0	19 940	98 121	84 175	13 946	Long-term.....	
11 Derivados financeiros.....	AF.34	897	2 736	-1 838	1	1 830	-1 829	474	0	474	408	913	-504	14	-7	22	0	-1 838	1 838	Financial derivatives.....	
12 Empréstimos.....	AF.4	381 785	433 516	-51 731	35 075	180 981	-145 906	313 837	36 831	277 007	5 027	57 682	-52 655	27 846	158 023	-130 177	108 115	56 383	51 731	Loans.....	
13 De curto prazo.....	AF.41	50 336	46 175	4 161	515	33 576	-33 061	48 271	1 572	46 699	818	3 958	-3 140	732	7 069	-6 337	2 412	6 573	-4 161	Short-term.....	
14 De longo prazo.....	AF.42	331 449	387 342	-55 892	34 560	147 405	-112 845	265 566	35 259	230 307	4 209	53 723	-49 515	27 114	150 954	-123 840	105 702	49 810	55 892	Long-term.....	
15 Ações e outras participações.....	AF.5	224 484	271 833	-47 348	43 253	178 107	-134 854	45 940	93 725	-47 786	34 241	0	34 241	101 050	0	101 050	111 201	63 852	47 348	Shares and other equity.....	
16 Ações e outras participações excluindo fundos de investimento.....	AF.51	201 663	257 424	-55 761	40 338	178 107	-137 770	40 439	79 316	-38 877	31 498	0	31 498	89 388	0	89 388	110 284	54 523	55 761	Shares and other equity excluding mutual funds shares.....	
17 Unidades de participação em fundos de investimento.....	AF.52	22 821	14 409	8 412	2 916	0	2 916	5 501	14 409	-8 908	2 743	0	2 743	11 662	0	11 662	917	9 329	-8 412	Mutual funds shares.....	
18 Reservas técnicas de seguros.....	AF.6	65 359	65 060	299	2 775	3 194	-419	505	61 866	-61 360	19	0	19	62 059	0	62 059	206	505	-299	Insurance technical reserves.....	
19 Seguros de vida e fundos de pensões.....	AF.61	58 180	58 180	0	0	3 194	-3 194	0	54 986	-54 986	0	0	0	58 180	0	58 180	0	0	0	Net equity of households in life insurance & pension funds reserves.....	
20 Outras.....	AF.62	7 179	6 880	299	2 775	0	2 775	505	6 880	-6 374	19	0	19	3 879	0	3 879	206	505	-299	Other.....	
21 Outros débitos e créditos.....	AF.7	83 686	81 642	2 044	31 475	41 164	-9 689	24 328	16 836	7 491	14 231	7 761	6 470	13 652	15 880	-2 228	13 787	15 831	-2 044	Other accounts receivable and payable.....	
22 Créditos comerciais e adiantamentos.....	AF.71	33 562	34 215	-653	31 312	15 005	16 307	124	298	-174	297	3 465	-3 168	1 829	15 447	-13 618	12 755	12 102	653	Trade credits and advances.....	
23 Outros.....	AF.79	50 124	47 427	2 697	163	26 159	-25 997	24 204	16 539	7 665	13 934	4 296	9 638	11 824	434	11 390	1 032	3 728	-2 697	Other.....	

F.2.2.1 CONTAS NACIONAIS FINANCEIRAS - PATRIMÓNIOS FINANCEIROS

Total da economia
Valores consolidados

NATIONAL FINANCIAL ACCOUNTS - FINANCIAL ASSETS AND LIABILITIES

Total economy
Consolidated values

Fonte / Source: Banco de Portugal

10⁶ euros

	Código SEC 95	2006			2007			2008			2009			2010			2011				
		Ativos	Passivos	Saldo	Ativos	Passivos	Saldo	Ativos	Passivos	Saldo	Ativos	Passivos	Saldo	Ativos	Passivos	Saldo	Ativos	Passivos	Saldo		
		Assets	Liabilities	Net	Assets	Liabilities	Net	Assets	Liabilities	Net	Assets	Liabilities	Net	Assets	Liabilities	Net	Assets	Liabilities	Net		
		1	2	3	4	5	6	7	8	9	10	11	12	13	14	15	16	17	18		
1	Ativos financeiros líquidos.....	BF.90	1 025 319	1 150 090	-124 771	1 107 169	1 254 730	-147 561	1 118 337	1 279 897	-161 560	1 184 510	1 366 245	-181 735	1 241 440	1 420 750	-179 311	1 192 706	1 363 174	-170 467	Net financial assets.....
2	por memória: em percentagem do PIB.....				-77.6		-87.1		-93.9		-107.9		-103.8							-99.7	memo item: as a percentage of GDP.....
3	Ouro monetário e DSE.....	AF.1	6 023	0	6 023	7 073	0	7 073	7 732	0	7 732	10 332	0	10 332	13 944	0	13 944	15 905	0	15 905	Monetary gold and SDR.....
4	Numerário e depósitos.....	AF.2	236 299	288 049	-51 750	250 787	306 297	-55 510	244 472	314 757	-70 285	246 701	319 105	-72 404	255 541	351 428	-95 887	262 264	332 660	-70 397	Currency and deposits.....
5	Numerário.....	AF.21	7 509	4 101	3 408	7 367	2 882	4 485	7 330	1 740	5 590	7 604	1 049	6 554	8 442	831	7 611	8 247	-504	8 751	Currency.....
6	Depósitos transferíveis e outros depósitos.....	AF.22+AF.29	228 790	283 948	-55 158	243 420	303 415	-59 995	237 142	313 017	-75 875	239 098	318 056	-78 958	247 099	350 597	-103 498	254 017	333 164	-79 147	Transferable deposits and other deposits.....
7	Títulos exceto ações.....	AF.3	124 374	130 323	-5 949	133 422	152 886	-19 465	149 413	183 391	-33 977	170 880	218 023	-47 143	188 296	219 556	-31 260	159 223	178 462	-19 239	Securities other than shares.....
8	Títulos exceto ações excluindo derivados financeiros.....	AF.33	124 380	130 521	-6 141	133 739	153 297	-19 557	148 610	182 756	-34 146	170 388	217 087	-46 700	188 444	218 572	-30 129	158 325	175 727	-17 401	Securities other than shares excluding financial derivatives.....
9	De curto prazo.....	AF.331	18 168	25 045	-6 877	19 058	29 595	-10 538	23 134	40 546	-17 412	21 050	43 964	-22 914	29 598	43 222	-13 624	32 376	35 831	-3 455	Short-term.....
10	De longo prazo.....	AF.332	106 212	105 476	736	114 682	123 701	-9 020	125 476	142 210	-16 734	149 338	173 124	-23 786	158 846	175 351	-16 505	125 950	139 896	-13 946	Long-term.....
11	Derivados financeiros.....	AF.34	-5	-198	192	-318	-410	93	803	635	168	492	936	-444	-148	984	-1 132	897	2 736	-1 838	Financial derivatives.....
12	Empréstimos.....	AF.4	298 836	330 301	-31 465	326 909	360 423	-33 513	355 912	380 894	-24 982	363 836	386 359	-22 523	381 578	395 939	-14 361	381 785	433 516	-51 731	Loans.....
13	De curto prazo.....	AF.41	51 202	51 014	188	52 883	54 122	-1 239	61 127	55 033	6 094	54 477	49 138	5 339	50 660	46 667	3 993	50 336	46 175	4 161	Short-term.....
14	De longo prazo.....	AF.42	247 634	279 287	-31 653	274 026	306 301	-32 275	294 785	325 860	-31 075	309 359	337 221	-27 862	330 918	349 272	-18 353	331 449	387 342	-55 892	Long-term.....
15	Ações e outras participações.....	AF.5	242 543	285 173	-42 630	257 340	304 543	-47 203	223 512	265 284	-41 772	244 676	295 915	-51 239	246 549	298 610	-52 061	224 484	271 833	-47 348	Shares and other equity.....
16	Ações e outras participações excluindo fundos de investimento.....	AF.51	200 830	252 211	-51 380	216 207	274 879	-58 672	198 239	248 342	-50 103	217 011	276 184	-59 173	218 196	280 109	-61 913	201 663	257 424	-55 761	Shares and other equity excluding mutual funds shares.....
17	Unidades de participação em fundos de investimento.....	AF.52	41 713	32 962	8 750	41 133	29 664	11 469	25 273	16 943	8 330	27 665	19 731	7 934	28 353	18 501	9 852	22 821	14 409	8 412	Mutual funds shares.....
18	Reservas técnicas de seguros.....	AF.6	65 522	65 313	209	71 388	71 189	198	71 421	71 228	193	76 505	76 260	245	79 200	78 919	281	65 359	65 060	299	Insurance technical reserves.....
19	Seguros de vida e fundos de pensões.....	AF.61	58 452	58 452	0	63 995	63 995	-0	64 021	64 021	-0	68 909	68 909	0	72 163	72 163	0	58 180	58 180	0	Net equity of households in life insurance & pension funds reserves.....
20	Outras.....	AF.62	7 070	6 861	209	7 392	7 194	198	7 400	7 207	193	7 596	7 351	245	7 037	6 756	281	7 179	6 880	299	Other.....
21	Outros débitos e créditos.....	AF.7	51 722	50 931	791	60 251	59 391	860	65 874	64 343	1 531	71 581	70 583	998	76 332	76 298	34	83 686	81 642	2 044	Other accounts receivable and payable.....
22	Créditos comerciais e adiantamentos.....	AF.71	30 349	29 985	364	31 161	30 826	334	30 028	29 171	857	34 103	33 250	853	33 318	33 761	-443	33 562	34 215	-653	Trade credits and advances.....
23	Outros.....	AF.79	21 374	20 946	428	29 090	28 565	526	35 846	35 172	674	37 478	37 332	146	43 014	42 537	476	50 124	47 427	2 697	Other.....

F.2.2.2 CONTAS NACIONAIS FINANCEIRAS - PATRIMÓNIOS FINANCEIROS

Setor institucional - Sociedades não financeiras

Valores consolidados

NATIONAL FINANCIAL ACCOUNTS - FINANCIAL ASSETS AND LIABILITIES

Institutional sector - Non-financial corporations

Consolidated values

Fonte / Source: Banco de Portugal

10⁶ euros

	Código SEC 95	2006			2007			2008			2009			2010			2011			
		Ativos	Passivos	Saldo	Ativos	Passivos	Saldo	Ativos	Passivos	Saldo	Ativos	Passivos	Saldo	Ativos	Passivos	Saldo	Ativos	Passivos	Saldo	
		Assets	Liabilities	Net	Assets	Liabilities	Net	Assets	Liabilities	Net	Assets	Liabilities	Net	Assets	Liabilities	Net	Assets	Liabilities	Net	
		1	2	3	4	5	6	7	8	9	10	11	12	13	14	15	16	17	18	
1	BF.90	136 589	368 770	-232 181	144 196	408 550	-264 354	141 475	403 272	-261 797	154 004	430 729	-276 725	167 348	450 507	-283 159	158 758	445 307	-286 549	Net financial assets.....
2				-144.3			-156.1			-152.2			-164.2			-164.0			-167.6	memo item: as a percentage of GDP.....
3	AF.1	0	0	0	0	0	0	0	0	0	0	0	0	0	0	0	0	0	0	Monetary gold and SDR.....
4	AF.2	44 066	0	44 066	43 788	0	43 788	42 487	0	42 487	42 553	0	42 553	48 650	0	48 650	43 803	0	43 803	Currency and deposits.....
5	AF.21	2 233	0	2 233	2 003	0	2 003	1 860	0	1 860	1 726	0	1 726	1 937	0	1 937	1 752	0	1 752	Currency.....
6	AF.22+AF.29	41 833	0	41 833	41 785	0	41 785	40 626	0	40 626	40 826	0	40 826	46 713	0	46 713	42 052	0	42 052	Transferable deposits and other deposits.....
7	AF.3	1 452	24 231	-22 780	1 902	29 607	-27 705	1 769	35 147	-33 378	2 506	37 136	-34 631	2 629	38 620	-35 991	2 376	41 861	-39 485	Securities other than shares.....
8	AF.33	1 453	24 309	-22 856	1 899	29 868	-27 969	1 768	34 487	-32 719	2 502	36 192	-33 690	2 625	37 648	-35 023	2 375	40 030	-37 656	Securities other than shares excluding financial derivatives.....
9	AF.331	33	15 547	-15 514	184	18 994	-18 811	149	22 453	-22 304	193	22 372	-22 179	543	22 263	-21 719	470	24 500	-24 029	Short-term.....
10	AF.332	1 420	8 762	-7 342	1 716	10 873	-9 158	1 619	12 034	-10 415	2 309	13 820	-11 511	2 082	15 385	-13 304	1 904	15 531	-13 626	Long-term.....
11	AF.34	-1	-77	76	3	-261	264	1	660	-659	3	944	-941	4	972	-967	1	1 830	-1 829	Financial derivatives.....
12	AF.4	15 763	146 542	-130 778	18 972	163 658	-144 686	21 309	178 902	-157 593	22 502	182 369	-159 867	29 429	184 973	-155 544	35 075	180 981	-145 906	Loans.....
13	AF.41	312	38 669	-38 357	419	40 435	-40 015	1 634	42 472	-40 838	877	38 087	-37 210	555	33 585	-33 031	515	33 576	-33 061	Short-term.....
14	AF.42	15 451	107 873	-92 422	18 553	123 224	-104 671	19 675	136 430	-116 755	21 625	144 282	-122 657	28 874	151 387	-122 513	34 560	147 405	-112 845	Long-term.....
15	AF.5	44 468	175 595	-131 127	49 001	190 401	-141 400	46 076	164 394	-118 318	53 503	181 836	-128 334	50 455	187 978	-137 523	43 253	178 107	-134 854	Shares and other equity.....
16	AF.51	42 004	175 595	-133 591	45 213	190 401	-145 188	43 511	164 394	-120 883	50 627	181 836	-131 210	47 597	187 978	-140 381	40 338	178 107	-137 770	Shares and other equity excluding mutual funds shares.....
17	AF.52	2 464	0	2 464	3 788	0	3 788	2 565	0	2 565	2 876	0	2 876	2 858	0	2 858	2 916	0	2 916	Mutual funds shares.....
18	AF.6	2 759	1 693	1 066	2 891	2 044	847	2 898	2 074	825	2 961	1 950	1 011	2 724	3 384	-660	2 775	3 194	-419	Insurance technical reserves.....
19	AF.61	0	1 693	-1 693	0	2 044	-2 044	0	2 074	-2 074	0	1 950	-1 950	0	3 384	-3 384	0	3 194	-3 194	Net equity of households in life insurance & pension funds reserves.....
20	AF.62	2 759	0	2 759	2 891	0	2 891	2 898	0	2 898	2 961	0	2 961	2 724	0	2 724	2 775	0	2 775	Other.....
21	AF.7	28 081	20 709	7 372	27 642	22 840	4 802	26 936	22 755	4 181	29 981	27 437	2 543	33 460	35 552	-2 092	31 475	41 164	-9 689	Other accounts receivable and payable.....
22	AF.71	26 630	13 322	13 308	27 296	13 917	13 379	26 810	12 137	14 673	29 880	13 719	16 161	30 632	14 276	16 356	31 312	15 005	16 307	Trade credits and advances.....
23	AF.79	1 451	7 387	-5 936	347	8 924	-8 577	126	10 618	-10 492	100	13 718	-13 618	2 828	21 276	-18 448	163	26 159	-25 997	Other.....

F.2.2.3 CONTAS NACIONAIS FINANCEIRAS - PATRIMÓNIOS FINANCEIROS

 Setor institucional - Sociedades financeiras
 Valores consolidados

NATIONAL FINANCIAL ACCOUNTS - FINANCIAL ASSETS AND LIABILITIES

 Institutional sector - Financial corporations
 Consolidated values

Fonte / Source: Banco de Portugal

 10⁶ euros

	Código SEC 95	2006			2007			2008			2009			2010			2011				
		Ativos	Passivos	Saldo	Ativos	Passivos	Saldo	Ativos	Passivos	Saldo	Ativos	Passivos	Saldo	Ativos	Passivos	Saldo	Ativos	Passivos	Saldo		
		2006			2007			2008			2009			2010			2011				
		Assets	Liabilities	Net	Assets	Liabilities	Net	Assets	Liabilities	Net	Assets	Liabilities	Net	Assets	Liabilities	Net	Assets	Liabilities	Net		
		1	2	3	4	5	6	7	8	9	10	11	12	13	14	15	16	17	18		
1	Ativos financeiros líquidos.....	BF.90	489 861	504 174	-14 313	539 567	550 273	-10 706	551 572	563 565	-11 994	593 517	601 111	-7 594	619 823	622 134	-2 312	576 698	577 554	-856	Net financial assets.....
2	por memória: em percentagem do PIB.....				-8.9		-6.3				-7.0						-1.3			-0.5	memo item: as a percentage of GDP.....
3	Ouro monetário e DSE.....	AF.1	6 023	0	6 023	7 073	0	7 073	7 732	0	7 732	10 332	0	10 332	13 944	0	13 944	15 905	0	15 905	Monetary gold and SDR.....
4	Numerário e depósitos.....	AF.2	62 305	268 970	-206 666	67 679	286 291	-218 611	50 033	295 277	-245 244	51 646	300 157	-248 512	50 583	333 316	-282 733	43 273	317 658	-274 385	Currency and deposits.....
5	Numerário.....	AF.21	865	3 624	-2 759	1 179	2 376	-1 197	1 487	1 215	272	1 754	504	1 250	1 758	263	1 496	2 023	-1 093	3 115	Currency.....
6	Depósitos transferíveis e outros depósitos.....	AF.22+AF.29	61 440	265 346	-203 907	66 500	283 914	-217 414	48 546	294 062	-245 516	49 891	299 653	-249 761	48 824	333 053	-284 229	41 250	318 750	-277 500	Transferable deposits and other deposits.....
7	Títulos exceto ações.....	AF.3	103 314	21 058	82 256	109 631	37 685	71 946	125 732	50 218	75 514	146 200	66 583	79 618	161 021	60 528	100 493	132 911	50 639	82 272	Securities other than shares.....
8	Títulos exceto ações excluindo derivados financeiros.....	AF.33	103 259	21 058	82 201	109 894	37 685	72 209	124 887	50 218	74 669	145 644	66 583	79 062	161 286	60 528	100 758	132 437	50 639	81 798	Securities other than shares excluding financial derivatives.....
9	De curto prazo.....	AF.331	17 930	62	17 868	17 757	530	17 227	22 097	1 855	20 242	19 919	1 264	18 655	28 127	350	27 777	30 572	362	30 210	Short-term.....
10	De longo prazo.....	AF.332	85 329	20 996	64 333	92 137	37 155	54 982	102 791	48 363	54 428	125 725	65 318	60 407	133 159	60 178	72 980	101 865	50 277	51 588	Long-term.....
11	Derivados financeiros.....	AF.34	55	0	55	-263	0	-263	844	0	844	556	0	556	-265	0	-265	474	0	474	Financial derivatives.....
12	Empréstimos.....	AF.4	254 426	29 457	224 969	280 044	29 774	250 270	303 884	28 480	275 404	311 470	25 804	285 666	320 256	26 918	293 339	313 837	36 831	277 007	Loans.....
13	De curto prazo.....	AF.41	50 889	1 027	49 862	52 463	982	51 482	58 727	737	57 991	53 025	682	52 343	48 596	1 503	47 093	48 271	1 572	46 699	Short-term.....
14	De longo prazo.....	AF.42	203 537	28 430	175 107	227 581	28 792	198 788	245 157	27 743	217 414	258 445	25 122	233 323	271 660	25 415	246 245	265 566	35 259	230 307	Long-term.....
15	Ações e outras participações.....	AF.5	53 070	109 578	-56 508	60 124	114 142	-54 019	44 806	100 890	-56 084	51 665	114 078	-62 413	52 893	110 632	-57 738	45 940	93 725	-47 786	Shares and other equity.....
16	Ações e outras participações excluindo fundos de investimento.....	AF.51	45 116	76 616	-31 500	51 262	84 478	-33 217	38 559	83 947	-45 388	45 729	94 348	-48 618	46 650	92 131	-45 481	40 439	79 316	-38 877	Shares and other equity excluding mutual funds shares.....
17	Unidades de participação em fundos de investimento.....	AF.52	7 954	32 962	-25 008	8 862	29 664	-20 802	6 247	16 943	-10 696	5 936	19 731	-13 795	6 243	18 501	-12 258	5 501	14 409	-8 908	Mutual funds shares.....
18	Reservas técnicas de seguros.....	AF.6	413	63 620	-63 207	413	69 145	-68 732	408	69 154	-68 746	465	74 310	-73 846	483	75 535	-75 052	505	61 866	-61 360	Insurance technical reserves.....
19	Seguros de vida e fundos de pensões.....	AF.61	0	56 759	-56 759	0	61 951	-61 951	0	61 947	-61 947	0	66 959	-66 959	0	68 778	-68 778	0	54 986	-54 986	Net equity of households in life insurance & pension funds reserves.....
20	Outras.....	AF.62	413	6 861	-6 447	413	7 194	-6 781	408	7 207	-6 799	465	7 351	-6 886	483	6 756	-6 273	505	6 880	-6 374	Other.....
21	Outros débitos e créditos.....	AF.7	10 310	11 491	-1 181	14 603	13 236	1 368	18 976	19 545	-569	21 740	20 178	1 561	20 642	15 206	5 436	24 328	16 836	7 491	Other accounts receivable and payable.....
22	Créditos comerciais e adiantamentos.....	AF.71	412	634	-222	685	435	249	253	292	-39	254	395	-141	206	447	-240	124	298	-174	Trade credits and advances.....
23	Outros.....	AF.79	9 898	10 857	-959	13 919	12 801	1 118	18 723	19 253	-530	21 486	19 783	1 703	20 436	14 760	5 677	24 204	16 539	7 665	Other.....

F.2.2.4 CONTAS NACIONAIS FINANCEIRAS - PATRIMÓNIOS FINANCEIROS

Setor institucional - Administrações públicas

Valores consolidados

NATIONAL FINANCIAL ACCOUNTS - FINANCIAL ASSETS AND LIABILITIES

Institutional sector - General government

Consolidated values

Fonte / Source: Banco de Portugal

10⁶ euros

	Código SEC 95	2006			2007			2008			2009			2010			2011			
		Ativos	Passivos	Saldo	Ativos	Passivos	Saldo	Ativos	Passivos	Saldo	Ativos	Passivos	Saldo	Ativos	Passivos	Saldo	Ativos	Passivos	Saldo	
		Assets	Liabilities	Net	Assets	Liabilities	Net	Assets	Liabilities	Net	Assets	Liabilities	Net	Assets	Liabilities	Net	Assets	Liabilities	Net	
		1	2	3	4	5	6	7	8	9	10	11	12	13	14	15	16	17	18	
1	BF.90	44 146	124 383	-80 236	43 743	127 694	-83 951	45 709	138 765	-93 056	48 587	157 244	-108 657	58 388	168 338	-109 950	74 138	166 416	-92 278	Net financial assets.....
2				-49.9			-49.6			-54.1			-64.5			-63.7			-54.0	memo item: as a percentage of GDP.....
3	AF.1	0	0	0	0	0	0	0	0	0	0	0	0	0	0	0	0	0	0	Monetary gold and SDR.....
4	AF.2	8 270	19 079	-10 808	7 853	20 007	-12 153	7 298	19 480	-12 181	6 794	18 948	-12 154	7 680	18 113	-10 433	17 964	15 003	2 961	Currency and deposits.....
5	AF.21	52	477	-425	78	506	-428	67	525	-458	10	545	-535	35	568	-533	32	589	-557	Currency.....
6	AF.22+AF.29	8 218	18 601	-10 383	7 775	19 500	-11 725	7 231	18 955	-11 724	6 785	18 403	-11 618	7 645	17 544	-9 900	17 932	14 414	3 518	Transferable deposits and other deposits.....
7	AF.3	1 969	85 154	-83 185	2 049	85 720	-83 671	1 476	98 053	-96 577	1 832	114 330	-112 498	1 952	120 434	-118 481	2 655	85 970	-83 315	Securities other than shares.....
8	AF.33	2 028	85 154	-83 126	2 106	85 744	-83 638	1 545	98 051	-96 506	1 879	114 312	-112 433	1 841	120 396	-118 555	2 247	85 057	-82 810	Securities other than shares excluding financial derivatives.....
9	AF.331	6	9 436	-9 430	6	10 071	-10 065	35	16 239	-16 204	14	20 327	-20 313	22	20 609	-20 587	7	10 969	-10 962	Short-term.....
10	AF.332	2 023	75 719	-73 696	2 100	75 672	-73 573	1 510	81 812	-80 302	1 865	93 985	-92 120	1 818	99 787	-97 969	2 240	74 088	-71 848	Long-term.....
11	AF.34	-59	0	-59	-57	-24	-33	-69	2	-71	-47	18	-65	112	38	74	408	913	-504	Financial derivatives.....
12	AF.4	4 580	15 440	-10 860	2 253	16 688	-14 435	2 978	15 683	-12 705	2 751	17 449	-14 698	4 111	21 249	-17 138	5 027	57 682	-52 655	Loans.....
13	AF.41	1	2 781	-2 780	1	3 257	-3 256	766	2 214	-1 448	575	1 726	-1 151	791	3 821	-3 030	818	3 958	-3 140	Short-term.....
14	AF.42	4 579	12 659	-8 080	2 252	13 431	-11 178	2 212	13 469	-11 257	2 177	15 723	-13 546	3 320	17 428	-14 108	4 209	53 723	-49 515	Long-term.....
15	AF.5	22 243	0	22 243	23 625	0	23 625	25 828	0	25 828	28 650	0	28 650	34 284	0	34 284	34 241	0	34 241	Shares and other equity.....
16	AF.51	21 666	0	21 666	23 032	0	23 032	24 541	0	24 541	27 133	0	27 133	31 154	0	31 154	31 498	0	31 498	Shares and other equity excluding mutual funds shares.....
17	AF.52	577	0	577	593	0	593	1 287	0	1 287	1 517	0	1 517	3 130	0	3 130	2 743	0	2 743	Mutual funds shares.....
18	AF.6	19	0	19	20	0	20	20	0	20	20	0	20	19	0	19	19	0	19	Insurance technical reserves.....
19	AF.61	0	0	0	0	0	0	0	0	0	0	0	0	0	0	0	0	0	0	Net equity of households in life insurance & pension funds reserves.....
20	AF.62	19	0	19	20	0	20	20	0	20	20	0	20	19	0	19	19	0	19	Other.....
21	AF.7	7 066	4 710	2 355	7 943	5 280	2 663	8 110	5 550	2 560	8 539	6 516	2 022	10 341	8 542	1 799	14 231	7 761	6 470	Other accounts receivable and payable.....
22	AF.71	737	2 016	-1 280	917	1 769	-852	1 032	1 940	-908	1 110	3 151	-2 041	285	3 933	-3 648	297	3 465	-3 168	Trade credits and advances.....
23	AF.79	6 329	2 694	3 635	7 026	3 511	3 515	7 078	3 610	3 468	7 429	3 365	4 064	10 056	4 609	5 447	13 934	4 296	9 638	Other.....

F.2.2.5 CONTAS NACIONAIS FINANCEIRAS - PATRIMÓNIOS FINANCEIROS

Setor institucional - Particulares

Valores consolidados

NATIONAL FINANCIAL ACCOUNTS - FINANCIAL ASSETS AND LIABILITIES

Institutional sector - Households + NPISH

Consolidated values

Fonte / Source: Banco de Portugal

 10⁶ euros

	Código SEC 95	2006			2007			2008			2009			2010			2011				
		Ativos	Passivos	Saldo	Ativos	Passivos	Saldo	Ativos	Passivos	Saldo	Ativos	Passivos	Saldo	Ativos	Passivos	Saldo	Ativos	Passivos	Saldo		
		2006			2007			2008			2009			2010			2011				
		Assets	Liabilities	Net	Assets	Liabilities	Net	Assets	Liabilities	Net	Assets	Liabilities	Net	Assets	Liabilities	Net	Assets	Liabilities	Net		
		1	2	3	4	5	6	7	8	9	10	11	12	13	14	15	16	17	18		
1	Ativos financeiros líquidos.....	BF.90	354 722	152 763	201 959	379 664	168 213	211 451	379 581	174 294	205 287	388 402	177 161	211 241	395 881	179 771	216 110	383 112	173 896	209 216	Net financial assets.....
2	por memória: em percentagem do PIB.....				125.6		124.9			119.4		125.4		125.2		122.3				memo item: as a percentage of GDP.....	
3	Ouro monetário e DSE.....	AF.1	0	0	0	0	0	0	0	0	0	0	0	0	0	0	0	0	0	0	Monetary gold and SDR.....
4	Numerário e depósitos.....	AF.2	121 657	0	121 657	131 467	0	131 467	144 654	0	144 654	145 708	0	145 708	148 628	0	148 628	157 223	0	157 223	Currency and deposits.....
5	Numerário.....	AF.21	4 359	0	4 359	4 107	0	4 107	3 916	0	3 916	4 113	0	4 113	4 711	0	4 711	4 441	0	4 441	Currency.....
6	Depósitos transferíveis e outros depósitos.....	AF.22+AF.29	117 298	0	117 298	127 360	0	127 360	140 738	0	140 738	141 595	0	141 595	143 918	0	143 918	152 783	0	152 783	Transferable deposits and other deposits.....
7	Títulos exceto ações.....	AF.3	17 639	-120	17 760	19 840	-125	19 966	20 437	-27	20 464	20 341	-26	20 368	22 693	-26	22 719	21 281	-7	21 288	Securities other than shares.....
8	Títulos exceto ações excluindo derivados financeiros.....	AF.33	17 639	0	17 639	19 840	0	19 840	20 410	0	20 410	20 362	0	20 362	22 692	0	22 692	21 266	0	21 266	Securities other than shares excluding financial derivatives.....
9	De curto prazo.....	AF.331	199	0	199	1 112	0	1 112	854	0	854	923	0	923	905	0	905	1 326	0	1 326	Short-term.....
10	De longo prazo.....	AF.332	17 440	0	17 440	18 729	0	18 729	19 556	0	19 556	19 439	0	19 439	21 787	0	21 787	19 940	0	19 940	Long-term.....
11	Derivados financeiros.....	AF.34	0	-120	120	0	-125	125	27	-27	54	-21	-26	6	1	-26	27	14	-7	22	Financial derivatives.....
12	Empréstimos.....	AF.4	24 067	138 863	-114 796	25 640	150 303	-124 663	27 741	157 829	-130 088	27 112	160 737	-133 625	27 781	162 799	-135 017	27 846	158 023	-130 177	Loans.....
13	De curto prazo.....	AF.41	0	8 538	-8 538	0	9 449	-9 449	0	9 611	-9 611	0	8 643	-8 643	718	7 758	-7 040	732	7 069	-6 337	Short-term.....
14	De longo prazo.....	AF.42	24 067	130 325	-106 258	25 640	140 854	-115 214	27 741	148 218	-120 477	27 112	152 094	-124 982	27 063	155 041	-127 978	27 114	150 954	-123 840	Long-term.....
15	Ações e outras participações.....	AF.5	122 763	0	122 763	124 590	0	124 590	106 802	0	106 802	110 858	0	110 858	108 917	0	108 917	101 050	0	101 050	Shares and other equity.....
16	Ações e outras participações excluindo fundos de investimento.....	AF.51	92 045	0	92 045	96 701	0	96 701	91 628	0	91 628	93 521	0	93 521	92 794	0	92 794	89 388	0	89 388	Shares and other equity excluding mutual funds shares.....
17	Unidades de participação em fundos de investimento.....	AF.52	30 717	0	30 717	27 890	0	27 890	15 174	0	15 174	17 337	0	17 337	16 122	0	16 122	11 662	0	11 662	Mutual funds shares.....
18	Reservas técnicas de seguros.....	AF.6	62 330	0	62 330	68 064	0	68 064	68 095	0	68 095	73 059	0	73 059	75 974	0	75 974	62 059	0	62 059	Insurance technical reserves.....
19	Seguros de vida e fundos de pensões.....	AF.61	58 452	0	58 452	63 995	0	63 995	64 021	0	64 021	68 909	0	68 909	72 163	0	72 163	58 180	0	58 180	Net equity of households in life insurance & pension funds reserves.....
20	Outras.....	AF.62	3 878	0	3 878	4 068	0	4 068	4 073	0	4 073	4 150	0	4 150	3 811	0	3 811	3 879	0	3 879	Other.....
21	Outros débitos e créditos.....	AF.7	6 265	14 021	-7 755	10 062	18 035	-7 973	11 852	16 492	-4 641	11 322	16 451	-5 129	11 888	16 998	-5 110	13 652	15 880	-2 228	Other accounts receivable and payable.....
22	Créditos comerciais e adiantamentos.....	AF.71	2 570	14 012	-11 443	2 263	14 705	-12 442	1 932	14 801	-12 869	2 859	15 984	-13 126	2 195	15 105	-12 910	1 829	15 447	-13 618	Trade credits and advances.....
23	Outros.....	AF.79	3 696	8	3 687	7 799	3 330	4 469	9 919	1 691	8 228	8 464	466	7 997	9 693	1 892	7 801	11 824	434	11 390	Other.....

F.2.2.6 CONTAS NACIONAIS FINANCEIRAS - PATRIMÓNIOS FINANCEIROS

Setor institucional - Resto do mundo

Valores consolidados

NATIONAL FINANCIAL ACCOUNTS - FINANCIAL ASSETS AND LIABILITIES

Institutional sector - Rest of the world

Consolidated values

Fonte / Source: Banco de Portugal

10⁶ euros

	Código SEC 95	2006			2007			2008			2009			2010			2011			
		Ativos	Passivos	Saldo	Ativos	Passivos	Saldo	Ativos	Passivos	Saldo	Ativos	Passivos	Saldo	Ativos	Passivos	Saldo	Ativos	Passivos	Saldo	
		Assets	Liabilities	Net	Assets	Liabilities	Net	Assets	Liabilities	Net	Assets	Liabilities	Net	Assets	Liabilities	Net	Assets	Liabilities	Net	
		1	2	3	4	5	6	7	8	9	10	11	12	13	14	15	16	17	18	
1	BF.90	412 184	281 391	130 794	457 650	303 017	154 633	458 268	288 976	169 292	504 741	312 674	192 067	518 383	325 128	193 255	482 911	296 539	186 372	Net financial assets.....
2				81.3			91.3			98.4			114.0			111.9			109.0	memo item: as a percentage of GDP.....
3	AF.1	0	0	0	0	0	0	0	0	0	0	0	0	0	0	0	0	0	0	Monetary gold and SDR.....
4	AF.2	134 579	82 829	51 750	146 435	90 925	55 510	143 390	73 105	70 285	146 499	74 095	72 404	171 064	75 176	95 887	138 436	68 039	70 397	Currency and deposits.....
5	AF.21	0	3 408	-3 408	0	4 485	-4 485	0	5 590	-5 590	0	6 554	-6 554	0	7 611	-7 611	0	8 751	-8 751	Currency.....
6	AF.22+AF.29	134 579	79 421	55 158	146 435	86 440	59 995	143 390	67 515	75 875	146 499	67 541	78 958	171 064	67 566	103 498	138 436	59 288	79 147	Transferable deposits and other deposits.....
7	AF.3	98 842	92 893	5 949	114 696	95 231	19 465	138 148	104 171	33 977	166 609	119 466	47 143	149 981	118 720	31 260	111 167	91 928	19 239	Securities other than shares.....
8	AF.33	98 842	92 701	6 141	114 696	95 139	19 557	138 148	104 002	34 146	166 609	119 910	46 700	149 981	119 852	30 129	111 167	93 766	17 401	Securities other than shares excluding financial derivatives.....
9	AF.331	14 369	7 493	6 877	15 094	4 566	10 538	21 625	4 214	17 412	25 622	2 708	22 914	19 645	6 021	13 624	13 046	9 591	3 455	Short-term.....
10	AF.332	84 473	85 208	-736	99 602	90 582	9 020	116 523	99 789	16 734	140 988	117 202	23 786	130 336	113 831	16 505	98 121	84 175	13 946	Long-term.....
11	AF.34	0	192	-192	0	93	-93	0	168	-168	0	-444	444	0	-1 132	1 132	0	-1 838	1 838	Financial derivatives.....
12	AF.4	56 992	25 527	31 465	61 435	27 921	33 513	59 249	34 267	24 982	58 363	35 840	22 523	60 893	46 532	14 361	108 115	56 383	51 731	Loans.....
13	AF.41	2 821	3 009	-188	4 130	2 891	1 239	1 198	7 291	-6 094	969	6 308	-5 339	1 184	5 177	-3 993	2 412	6 573	-4 161	Short-term.....
14	AF.42	54 171	22 518	31 653	57 305	25 030	32 275	58 051	26 976	31 075	57 394	29 532	27 862	59 709	41 355	18 353	105 702	49 810	55 892	Long-term.....
15	AF.5	111 072	68 442	42 630	123 727	76 524	47 203	107 153	65 380	41 772	122 272	71 033	51 239	124 242	72 181	52 061	111 201	63 852	47 348	Shares and other equity.....
16	AF.51	109 014	57 634	51 380	121 640	62 968	58 672	106 506	56 403	50 103	121 059	61 886	59 173	123 152	61 239	61 913	110 284	54 523	55 761	Shares and other equity excluding mutual funds shares.....
17	AF.52	2 058	10 809	-8 750	2 087	13 556	-11 469	647	8 977	-8 330	1 213	9 147	-7 934	1 090	10 942	-9 852	917	9 329	-8 412	Mutual funds shares.....
18	AF.6	205	413	-209	215	413	-198	215	408	-193	220	465	-245	202	483	-281	206	505	-299	Insurance technical reserves.....
19	AF.61	0	0	0	0	0	0	0	0	0	0	0	0	0	0	0	0	0	0	Net equity of households in life insurance & pension funds reserves.....
20	AF.62	205	413	-209	215	413	-198	215	408	-193	220	465	-245	202	483	-281	206	505	-299	Other.....
21	AF.7	10 494	11 286	-791	11 142	12 002	-860	10 114	11 645	-1 531	10 778	11 776	-998	12 002	12 035	-34	13 787	15 831	-2 044	Other accounts receivable and payable.....
22	AF.71	10 171	10 535	-364	10 792	11 127	-334	9 714	10 571	-857	10 323	11 175	-853	11 590	11 147	443	12 755	12 102	653	Trade credits and advances.....
23	AF.79	323	751	-428	350	875	-526	400	1 074	-674	455	601	-146	412	888	-476	1 032	3 728	-2 697	Other.....

F.2.3.1 CONTAS NACIONAIS FINANCEIRAS - PATRIMÓNIOS FINANCEIROS

Instrumento financeiro - Numerário e depósitos

Valores consolidados

NATIONAL FINANCIAL ACCOUNTS - FINANCIAL ASSETS AND LIABILITIES

Financial instrument - Currency and deposits

Consolidated values

Fonte / Source: Banco de Portugal

 10⁶ euros

	Código SEC 95	2006			2007			2008			2009			2010			2011			
		Ativos	Passivos	Saldo	Ativos	Passivos	Saldo	Ativos	Passivos	Saldo	Ativos	Passivos	Saldo	Ativos	Passivos	Saldo	Ativos	Passivos	Saldo	
		2006			2007			2008			2009			2010			2011			
		Assets	Liabilities	Net	Assets	Liabilities	Net	Assets	Liabilities	Net	Assets	Liabilities	Net	Assets	Liabilities	Net	Assets	Liabilities	Net	
		1	2	3	4	5	6	7	8	9	10	11	12	13	14	15	16	17	18	
1 Total da economia.....	S.1	236 299	288 049	-51 750	250 787	306 297	-55 510	244 472	314 757	-70 285	246 701	319 105	-72 404	255 541	351 428	-95 887	262 264	332 660	-70 396	Total economy.....
2 Sociedades não financeiras.....	S.11	44 066	0	44 066	43 788	0	43 788	42 487	0	42 487	42 553	0	42 553	48 650	0	48 650	43 803	0	43 803	Non-financial corporations.....
3 Sociedades financeiras.....	S.12	62 305	268 970	-206 665	67 679	286 291	-218 612	50 033	295 277	-245 244	51 646	300 157	-248 511	50 583	333 316	-282 733	43 273	317 658	-274 385	Financial corporations.....
4 Administrações públicas.....	S.13	8 270	19 079	-10 809	7 853	20 007	-12 154	7 298	19 480	-12 182	6 794	18 948	-12 154	7 680	18 113	-10 433	17 964	15 003	2 961	General government.....
5 Particulares.....	S.14+S.15	121 657	0	121 657	131 467	0	131 467	144 654	0	144 654	145 708	0	145 708	148 628	0	148 628	157 223	0	157 223	Households + NPISH.....
6 Resto do mundo.....	S.2	134 579	82 829	51 750	146 435	90 925	55 510	143 390	73 105	70 285	146 499	74 095	72 404	171 064	75 176	95 888	138 436	68 039	70 397	Rest of the world.....

F.2.3.2 CONTAS NACIONAIS FINANCEIRAS - PATRIMÓNIOS FINANCEIROS

Instrumento financeiro - Títulos exceto ações

Valores consolidados

NATIONAL FINANCIAL ACCOUNTS - FINANCIAL ASSETS AND LIABILITIES

Financial instrument - Securities other than shares

Consolidated values

Fonte / Source: Banco de Portugal

 10⁶ euros

	Código SEC 95	2006			2007			2008			2009			2010			2011			
		Ativos	Passivos	Saldo	Ativos	Passivos	Saldo	Ativos	Passivos	Saldo	Ativos	Passivos	Saldo	Ativos	Passivos	Saldo	Ativos	Passivos	Saldo	
		2006			2007			2008			2009			2010			2011			
		Assets	Liabilities	Net	Assets	Liabilities	Net	Assets	Liabilities	Net	Assets	Liabilities	Net	Assets	Liabilities	Net	Assets	Liabilities	Net	
		1	2	3	4	5	6	7	8	9	10	11	12	13	14	15	16	17	18	
1 Total da economia.....	S.1	124 374	130 323	-5 949	133 422	152 886	-19 464	149 413	183 391	-33 978	170 880	218 023	-47 143	188 296	219 556	-31 260	159 223	178 462	-19 239	Total economy.....
2 Sociedades não financeiras.....	S.11	1 452	24 231	-22 779	1 902	29 607	-27 705	1 769	35 147	-33 378	2 506	37 136	-34 630	2 629	38 620	-35 991	2 376	41 861	-39 485	Non-financial corporations.....
3 Sociedades financeiras.....	S.12	103 314	21 058	82 256	109 631	37 685	71 946	125 732	50 218	75 514	146 200	66 583	79 617	161 021	60 528	100 493	132 911	50 639	82 272	Financial corporations.....
4 Administrações públicas.....	S.13	1 969	85 154	-83 185	2 049	85 720	-83 671	1 476	98 053	-96 577	1 832	114 330	-112 498	1 952	120 434	-118 482	2 655	85 970	-83 315	General government.....
5 Particulares.....	S.14+S.15	17 639	-120	17 759	19 840	-125	19 965	20 437	-27	20 464	20 341	-26	20 367	22 693	-26	22 719	21 281	-7	21 288	Households + NPISH.....
6 Resto do mundo.....	S.2	98 842	92 893	5 949	114 696	95 231	19 465	138 148	104 171	33 977	166 609	119 466	47 143	149 981	118 720	31 261	111 167	91 928	19 239	Rest of the world.....

F.2.3.3 CONTAS NACIONAIS FINANCEIRAS - PATRIMÓNIOS FINANCEIROS

Instrumento financeiro - Empréstimos

Valores consolidados

NATIONAL FINANCIAL ACCOUNTS - FINANCIAL ASSETS AND LIABILITIES

Financial instrument - Loans

Consolidated values

Fonte / Source: Banco de Portugal

10⁶ euros

	Código SEC 95	2006			2007			2008			2009			2010			2011			
		Ativos	Passivos	Saldo	Ativos	Passivos	Saldo	Ativos	Passivos	Saldo	Ativos	Passivos	Saldo	Ativos	Passivos	Saldo	Ativos	Passivos	Saldo	
		1	2	3	4	5	6	7	8	9	10	11	12	13	14	15	16	17	18	
	ESA 95 Code	2006			2007			2008			2009			2010			2011			
		Assets	Liabilities	Net	Assets	Liabilities	Net	Assets	Liabilities	Net	Assets	Liabilities	Net	Assets	Liabilities	Net	Assets	Liabilities	Net	
1	S.1	298 836	330 301	-31 465	326 909	360 423	-33 514	355 912	380 894	-24 982	363 836	386 359	-22 523	381 578	395 939	-14 361	381 785	433 516	-51 731	Total economy.....
2	S.11	15 763	146 542	-130 779	18 972	163 658	-144 686	21 309	178 902	-157 593	22 502	182 369	-159 867	29 429	184 973	-155 544	35 075	180 981	-145 906	Non-financial corporations.....
3	S.12	254 426	29 457	224 969	280 044	29 774	250 270	303 884	28 480	275 404	311 470	25 804	285 666	320 256	26 918	293 338	313 837	36 831	277 006	Financial corporations.....
4	S.13	4 580	15 440	-10 860	2 253	16 688	-14 435	2 978	15 683	-12 705	2 751	17 449	-14 698	4 111	21 249	-17 138	5 027	57 682	-52 655	General government.....
5	S.14+S.15	24 067	138 863	-114 796	25 640	150 303	-124 663	27 741	157 829	-130 088	27 112	160 737	-133 625	27 781	162 799	-135 018	27 846	158 023	-130 177	Households + NPISH.....
6	S.2	56 992	25 527	31 465	61 435	27 921	33 514	59 249	34 267	24 982	58 363	35 840	22 523	60 893	46 532	14 361	108 115	56 383	51 732	Rest of the world.....

F.2.3.4 CONTAS NACIONAIS FINANCEIRAS - PATRIMÓNIOS FINANCEIROS

Instrumento financeiro - Ações e outras participações

Valores consolidados

NATIONAL FINANCIAL ACCOUNTS - FINANCIAL ASSETS AND LIABILITIES

Financial instrument - Shares and other equity

Consolidated values

Fonte / Source: Banco de Portugal

10⁶ euros

	Código SEC 95	2006			2007			2008			2009			2010			2011			
		Ativos	Passivos	Saldo	Ativos	Passivos	Saldo	Ativos	Passivos	Saldo	Ativos	Passivos	Saldo	Ativos	Passivos	Saldo	Ativos	Passivos	Saldo	
		1	2	3	4	5	6	7	8	9	10	11	12	13	14	15	16	17	18	
	ESA 95 Code	2006			2007			2008			2009			2010			2011			
		Assets	Liabilities	Net	Assets	Liabilities	Net	Assets	Liabilities	Net	Assets	Liabilities	Net	Assets	Liabilities	Net	Assets	Liabilities	Net	
1	S.1	242 543	285 173	-42 630	257 340	304 543	-47 203	223 512	265 284	-41 772	244 676	295 915	-51 239	246 549	298 610	-52 061	224 484	271 833	-47 349	Total economy.....
2	S.11	44 468	175 595	-131 127	49 001	190 401	-141 400	46 076	164 394	-118 318	53 503	181 836	-128 333	50 455	187 978	-137 523	43 253	178 107	-134 854	Non-financial corporations.....
3	S.12	53 070	109 578	-56 508	60 124	114 142	-54 018	44 806	100 890	-56 084	51 665	114 078	-62 413	52 893	110 632	-57 739	45 940	93 725	-47 785	Financial corporations.....
4	S.13	22 243	0	22 243	23 625	0	23 625	25 828	0	25 828	28 650	0	28 650	34 284	0	34 284	34 241	0	34 241	General government.....
5	S.14+S.15	122 763	0	122 763	124 590	0	124 590	106 802	0	106 802	110 858	0	110 858	108 917	0	108 917	101 050	0	101 050	Households + NPISH.....
6	S.2	111 072	68 442	42 630	123 727	76 524	47 203	107 153	65 380	41 773	122 272	71 033	51 239	124 242	72 181	52 061	111 201	63 852	47 349	Rest of the world.....

ESTATÍSTICAS DAS EMPRESAS NÃO FINANCEIRAS DA CENTRAL DE BALANÇOS



STATISTICS ON NON-FINANCIAL CORPORATIONS FROM THE CENTRAL BALANCE-SHEET DATABASE

Características da informação da central de balanços	G.1
<i>Features of the central balance-sheet database</i>	
Indicadores de atividade	G.2
<i>Activity indicators</i>	
Número de pessoas ao serviço e remunerações	G.3
<i>Number of employees and wages</i>	
Ativos e passivos financeiros	G.4
<i>Financial assets and liabilities</i>	
Rácios	G.5
<i>Ratios</i>	

**G.1.1 NÚMERO DE EMPRESAS DA CENTRAL DE BALANÇOS COMUNS
EM DOIS ANOS CONSECUTIVOS**

Por dimensão e principal atividade económica

**NUMBER OF THE SAME CORPORATIONS IN THE CENTRAL BALANCE-SHEET
DATABASE IN TWO CONSECUTIVE YEARS**

By size and main economic activity

Fonte / Source: Banco de Portugal; Instituto Nacional de Estatística

CAE - Rev.3 NACE Rev.2	Total	Dimensão das empresas		B+C	10+11+12	13+14+15	22+23	26+27	29+30	D+E	F	(1)	G	H	J	N
		Pequenas e médias	Grandes	Indústria	das quais:					Eletricidade, gás e água	Construção	Serviços	Principal atividade económica dos quais:			
					Alimentos, das bebidas e do tabaco	Têxtil, vestuário e do couro	Borracha, plástico e outros produtos minerais não metálicos	Equipamento elétrico, informático e ótico	Automóvel e outro equipamento de transporte				Comércio por grosso e a retalho; reparação	Transportes e armazenagem	Atividades de informação e de comunicação	Atividades administrativas e dos serviços de apoio
Total	Size of corporations		Manufacturing, mining and quarrying	of which:					Electricity, gas and water	Construction	Services	Main economic activity of which:				
	Small and medium-sized	Large		Food products, beverages and tobacco	Textiles, wearing apparel, leather and related products	Rubber, plastic and other non-metallic mineral products	Computer, electronic and optical products; electrical equipment	Motor vehicles and other transport equipment				Wholesale and retail trade; repairs	Transportation and storage	Information and communication	Administrative and support service activities	
	1	2	3	4	5	6	7	8	9	10	11	12	13	14	15	16
CBA / ACB*																
06	313 894	312 880	1 014	39 803	5 518	8 749	3 839	802	626	1 137	43 129	221 737	88 573	18 816	5 560	9 186
07	325 256	324 179	1 077	40 079	5 677	8 829	3 829	779	634	1 192	44 592	231 002	90 872	19 059	5 980	9 694
08	333 544	332 486	1 058	39 952	5 778	8 644	3 827	773	626	1 301	45 396	238 239	91 762	19 119	6 280	10 388
09	338 979	337 970	1 009	39 477	5 938	8 263	3 726	752	611	1 438	45 133	243 558	91 858	18 963	6 609	10 581
10	330 071	329 094	977	37 659	5 765	7 693	3 538	728	589	1 424	42 768	238 931	88 977	18 132	6 630	10 346
CBT / QCB*																
06 Dez	2 921	2 115	806	922	144	228	120	45	51	77	176	1 744	957	136	80	143
07 Dez	2 934	2 096	838	906	138	223	117	49	55	67	189	1 771	943	141	83	156
08 Dez	3 308	2 464	844	961	146	217	122	49	62	76	210	2 060	1 100	154	95	177
09 Dez	1 964	1 331	633	697	104	100	95	41	56	84	115	1 068	341	114	80	88
10 Dez	2 235	1 660	575	824	94	89	93	71	76	132	107	1 172	316	114	102	85
11 Dez	1 511	1 000	511	553	66	61	65	44	54	90	66	801	249	81	63	47
12 Mar	1 808	1 292	516	651	77	73	78	50	62	124	87	946	270	91	76	62

* CBA: Central de balanços anual. / ACB: Annual central balance-sheet database. CBT: Central de balanços trimestral. / QCB: Quarterly central balance-sheet database.

(1) G+H+I+J+K(64202)+L+M+N+P+Q+R+S

Fonte / Source: Banco de Portugal; Instituto Nacional de Estatística

Em percentagem / In percentages

CAE - Rev.3 NACE Rev.2	Total	Principal atividade económica															
		Dimensão das empresas		Indústria							Eleticidade, gás e água	Construção	Serviços	dos quais:			
		Pequenas e médias	Grandes	Alimentos, das bebidas e do tabaco	Têxtil, vestuário e do couro	Borracha, plástico e outros produtos minerais não metálicos	Equipamento elétrico, informático e ótico	Automóvel e outro equipamento de transporte	Comércio por grosso e a retalho; reparação	Transportes e armazenagem				Atividades de informação e de comunicação	Atividades administrativas e dos serviços de apoio		
		Size of corporations									of which:					Electricity, gas and water	Construction
Small and medium-sized	Large	Manufacturing, mining and quarrying	Food products, beverages and tobacco	Textiles, wearing apparel, leather and related products	Rubber, plastic and other non-metallic mineral products	Computer, electronic and optical products; electrical equipment	Motor vehicles and other transport equipment	Wholesale and retail trade; repairs	Transportation and storage	Information and communication	Administrative and support service activities						
	1	2	3	4	5	6	7	8	9	10	11	12	13	14	15	16	

Número de empresas / Number of corporations	CBA / ACB*	85.1	85.1	88.2	87.6	87.8	85.7	89.8	87.4	87.3	80.5	85.0	84.7	85.3	90.2	80.0	81.1
	CBT / QCB*	0.6	0.4	51.9	1.9	1.4	1.0	2.4	8.5	11.3	7.5	0.2	0.4	0.3	0.6	1.2	0.7
Número de passaos ao serviço / Number of employees	CBA / ACB*	89.6	91.3	85.2	92.1	92.2	90.8	92.7	87.8	90.3	89.0	90.0	88.5	89.0	90.1	77.4	84.6
	CBT / QCB*	19.7	4.3	58.2	21.6	18.1	10.5	25.7	62.5	59.3	50.9	7.7	21.3	18.5	24.2	33.7	24.0
Vendas e prestações de serviços / Turnover	CBA / ACB*	89.5	92.3	85.7	93.9	94.3	94.6	95.9	87.7	95.6	95.4	90.5	87.2	89.2	84.6	69.6	86.8
	CBT / QCB*	36.8	10.1	72.7	48.5	39.2	18.2	39.6	76.3	72.0	78.3	14.6	33.0	31.9	44.9	63.9	27.1
Valor acrescentado bruto / Gross value added	CBA / ACB*	87.9
	CBT / QCB*	34.2

* CBA: Central de balanços anual. / ACB: Annual central balance-sheet database. CBT: Central de balanços trimestral. / QCB: Quarterly central balance-sheet database.
(1) Peso de cada classe de dimensão ou setor de atividade económica da central de balanços na classe de dimensão ou setor de atividade económica do universo das sociedades não financeiras estimado pelo Banco de Portugal, e nas contas nacionais do INE. / Proportion of each company size class or sector of economic activity of the central balance-sheet database in the company size class or sector of economic activity of all non-financial corporations estimated by the Banco de Portugal, and national accounts of INE.
(2) G+H+I+J+K(64202)+L+M+N+P+Q+R+S

Fonte / Source: Banco de Portugal; Instituto Nacional de Estatística

Em percentagem / In percentages

CAE - Rev.3 NACE Rev.2	Total	Principal atividade económica														
		Dimensão das empresas		Indústria	das quais:					Eletricidade, gás e água	Construção	Serviços	dos quais:			
		Pequenas e médias	Grandes		Alimentos, das bebidas e do tabaco	Têxtil, vestuário e do couro	Borracha, plástico e outros produtos minerais não metálicos	Equipamento elétrico, informático e ótico	Automóvel e outro equipamento de transporte				Comércio por grosso e a retalho; reparação	Transportes e armazenagem	Atividades de informação e de comunicação	Atividades administrativas e dos serviços de apoio
		Total	Size of corporations		Manu- facturing, mining and quar- rying	of which:					Electricity, gas and water	Construction	Services	of which:		
1	Small and medium-sized	Large	Food products, beverages and tobacco	Textiles, wearing apparel, leather and related products		Rubber, plastic and other non-metallic mineral products	Computer, electronic and optical products; electrical equipment	Motor vehicles and other transport equipment	Wholesale and retail trade; repairs	Transportation and storage				Information and communication	Administrative and support service activities	
Universo / Total population ⁽¹⁾	100.0	99.7	0.3	11.1	1.7	2.3	1.0	0.2	0.2	0.5	13.0	72.7	26.9	5.2	2.1	3.3
CBA / ACB*	100.0	99.7	0.3	11.4	1.7	2.3	1.1	0.2	0.2	0.4	13.0	72.4	27.0	5.5	2.0	3.1
CBT / QCB*	100.0	74.3	25.7	36.9	4.2	4.0	4.2	3.2	3.4	5.9	4.8	52.4	14.1	5.1	4.6	3.8
Universo / Total population ⁽¹⁾	100.0	71.4	28.6	22.9	3.5	6.0	2.4	1.0	1.2	1.2	12.5	61.7	21.4	5.5	2.5	10.0
CBA / ACB*	100.0	72.8	27.2	23.6	3.6	6.1	2.5	0.9	1.2	1.2	12.6	61.0	21.3	5.5	2.1	9.4
CBT / QCB*	100.0	15.5	84.5	25.1	3.2	3.2	3.1	3.0	3.5	3.1	4.9	66.8	20.1	6.7	4.2	12.2
Universo / Total population ⁽¹⁾	100.0	57.4	42.6	21.8	4.0	2.3	2.2	1.6	1.8	5.5	9.9	61.8	38.1	5.3	3.9	3.0
CBA / ACB*	100.0	59.2	40.8	22.9	4.2	2.4	2.4	1.5	1.9	5.9	10.0	60.2	38.0	5.0	3.1	2.9
CBT / QCB*	100.0	15.7	84.3	28.7	4.3	1.1	2.4	3.2	3.5	11.7	3.9	55.6	33.1	6.5	6.9	2.2
Universo / Total population ⁽¹⁾	100.0	60.3	39.7	23.3	3.7	3.0	3.1	1.4	1.5	6.6	10.1	58.7	21.4	7.9	4.8	5.6
CBA / ACB*	100.0	15.3	84.7	25.7	3.7	1.3	3.2	2.7	2.6	11.7	3.8	58.8	15.3	12.7	11.7	5.0

Número de empresas /
Number of corporations

Número de pessoas ao serviço /
Number of employees

Vendas e prestações de serviços /
Turnover

Valor acrescentado bruto /
Gross value added

* CBA: Central de balanços anual. / ACB: Annual central balance-sheet database. CBT: Central de balanços trimestral. / QCB: Quarterly central balance-sheet database.
(1) Universo das sociedades não financeiras estimado pelo Banco de Portugal. / Total population of non-financial corporations estimated by the Banco de Portugal.
(2) G+H+I+J+K(64202)+L+M+N+P+Q+R+S

G.1.4 ESTRUTURAS DO BALANÇO E DA DEMONSTRAÇÃO DE RESULTADOS⁽¹⁾

STRUCTURE OF THE BALANCE-SHEET AND PROFIT AND LOSS ACCOUNT⁽¹⁾

Fonte / Source: Banco de Portugal; Instituto Nacional de Estatística

Em percentagem / In percentages

CBA*		
2008	2009	2010
ACB*		
2008	2009	2010
1	2	3

CBA*		
2008	2009	2010
ACB*		
2008	2009	2010
1	2	3

CBT*		
2008	2009	2010
Dez	Dez	Dez
QCB*		
2008	2009	2010
Dec	Dec	Dec
4	5	6

CBT*		
2008	2009	2010
Dez	Dez	Dez
QCB*		
2008	2009	2010
Dec	Dec	Dec
4	5	6

BALANÇO

1	Ativos financeiros.....	62.8	64.4	65.3	65.8	66.7	68.2
2	Aplicações de curto prazo ⁽²⁾	6.8	6.5	7.4	6.1	5.4	5.1
3	Investimentos financeiros.....	29.6	31.6	30.8	30.4	36.4	37.6
4	Outros créditos concedidos.....	26.3	26.3	27.1	29.4	24.9	25.5
5	Créditos comerciais e adiantamentos.....	10.4	10.3	10.4	10.6	8.0	7.7
6	Outros.....	15.9	16.0	16.6	18.7	17.0	17.8
7	Ativos não financeiros.....	37.2	35.6	34.7	34.2	33.3	31.8
8	Total de ativos = Total de passivos.....	100.0	100.0	100.0	100.0	100.0	100.0
9	Dívida financeira ⁽³⁾	21.1	20.5	21.2	22.6	23.4	23.2
10	Ações e outras participações.....	39.8	40.8	42.3	38.2	40.1	41.7
11	Provisões para pensões.....	0.3	0.3	0.3	0.9	0.7	0.8
12	Outros créditos obtidos.....	38.8	38.4	36.2	38.3	35.8	34.4
13	Créditos comerciais e adiantamentos.....	8.4	8.1	8.2	8.3	6.3	6.7
14	Outros.....	30.4	30.3	28.0	30.0	29.5	27.7

DEMONSTRAÇÃO DE RESULTADOS

15	Produção.....	100.0	100.0	100.0	100.0	100.0	100.0
16	da qual : vendas e prestação de serviços.....	134.7	137.0	138.9	134.3	130.4	132.2
17	Consumos intermédios.....	68.5	66.5	67.1	71.7	67.8	70.2
18	dos quais: fornecimentos e serviços externos.....	34.0	35.1	34.5	28.7	29.3	29.5
19	Valor acrescentado bruto (VAB).....	31.5	33.5	32.9	28.3	32.2	29.8
20	Custos com o pessoal.....	18.6	20.6	20.3	15.3	17.1	16.0
21	dos quais: remunerações.....	14.5	16.0	15.9	11.7	12.9	12.2
22	Resultado operacional ⁽⁴⁾	5.6	5.0	.	5.6	6.3	.
23	Resultado financeiro.....	-2.1	0.7	.	0.2	1.8	.
24	Custos e perdas financeiros.....	11.0	8.6	.	8.6	8.8	.
25	Proveitos e ganhos financeiros.....	8.9	9.3	.	8.8	10.6	.
26	Resultado corrente ⁽⁵⁾	3.5	5.7	.	5.8	8.1	.

BALANCE-SHEET

Financial assets.....	65.8	66.7	68.2
Short-term assets ⁽²⁾	6.1	5.4	5.1
Financial investments.....	30.4	36.4	37.6
Other credits granted.....	29.4	24.9	25.5
Trade credits and advances.....	10.6	8.0	7.7
Other credits.....	18.7	17.0	17.8
Non-financial assets.....	34.2	33.3	31.8
Total assets = Total liabilities.....	100.0	100.0	100.0
Financial debt ⁽³⁾	22.6	23.4	23.2
Shares and other equity.....	38.2	40.1	41.7
Pension fund reserves.....	0.9	0.7	0.8
Other credits received.....	38.3	35.8	34.4
Trade credits and advances.....	8.3	6.3	6.7
Other credits.....	30.0	29.5	27.7

PROFIT AND LOSS ACCOUNT

Output.....	100.0	100.0	100.0
of which: turnover.....	134.3	130.4	132.2
Intermediate consumption.....	71.7	67.8	70.2
of which: supplies and external services.....	28.7	29.3	29.5
Gross value added (GVA).....	28.3	32.2	29.8
Personnel costs.....	15.3	17.1	16.0
of which: wages.....	11.7	12.9	12.2
Operating profit ⁽⁴⁾	5.6	6.3	.
Financial profit.....	0.2	1.8	.
Financial costs.....	8.6	8.8	.
Financial revenues.....	8.8	10.6	.
Ordinary profit ⁽⁵⁾	5.8	8.1	.

* CBA: Central de balanços anual. / ACB: Annual central balance-sheet database. CBT: Central de balanços trimestral. / QCB: Quarterly central balance-sheet database.

(1) Com base nas empresas da central de balanços comuns em dois anos consecutivos. / Based on the same corporations in two consecutive years in the central balance-sheet database.

(2) Aplicações em depósitos, títulos negociáveis e outras aplicações de tesouraria. / Deposits, negotiable securities and other short-term financial investments.

(3) Títulos exceto ações e empréstimos bancários. / Securities other than shares and bank loans.

(4) Resultado operacional = VAB - custos com o pessoal + outros proveitos e ganhos operacionais (líquidos de custos e perdas) - impostos (exceto indiretos) - amortizações e provisões do exercício. / Operating profit = GVA - personnel costs + other operating income (net from operating costs) - taxes (excluding indirect) - depreciation and provisions for the year.

(5) Resultado corrente = resultado operacional + resultado financeiro. / Ordinary profit = operating profit + financial profit.

Fonte / Source: Banco de Portugal; Instituto Nacional de Estatística

Em percentagem / In percentages

	Indicadores de atividade									Taxa de cobertura do VAB total das sociedades não financeiras ⁽⁴⁾
	Produção	da qual:	Consumos intermédios	dos quais:	Valor acrescentado bruto (VAB)	Custos com o pessoal	Resultado operacional ⁽²⁾⁽⁵⁾	Custos e perdas financeiros ⁽⁵⁾	Resultado corrente ⁽³⁾⁽⁵⁾	
		Vendas e prestações de serviços		Fornecimentos e serviços externos						
Activity indicators										
	Output	of which:	Intermediate consumption	of which:	Gross value added (GVA)	Personnel costs	Operating profit ⁽²⁾⁽⁵⁾	Financial costs ⁽⁵⁾	Ordinary profit ⁽³⁾⁽⁵⁾	
		Turnover		Supplies and external services						
	1	2	3	4	5	6	7	8	9	10
CBA / ACB*										
06	7.0	7.1	7.7	5.1	5.5	5.0	6.1	12.0	2.9	99.0
07	7.3	6.3	6.6	5.8	8.6	5.7	26.8	36.9	12.7	99.0
08	4.8	4.5	6.0	6.1	2.2	6.1	-15.2	54.0	-57.1	98.4
09	-9.3	-8.0	-12.3	-5.4	-2.8	0.8	-18.8	-32.9	46.5	94.9
10	5.9	6.7	7.2	4.6	3.2	2.2	.	.	.	87.9
CBT / QCB*										
06 Dez	5.7	5.2	6.7	1.8	3.5	3.6	-1.9	8.6	9.3	40.8
07 Dez	4.7	4.6	4.7	2.1	4.5	1.9	23.3	12.7	-0.1	40.3
08 Dez	4.1	4.3	6.9	4.5	-2.3	2.9	-22.2	50.7	-35.8	39.7
09 Mar	-15.9	-15.5	-18.4	-4.9	-9.7	2.2	-45.4	2.1	-70.2	34.0
Jun	-16.2	-16.0	-19.9	-6.4	-7.0	1.7	-31.2	-14.0	-37.6	34.4
Set	-15.5	-15.4	-19.9	-6.7	-4.6	0.9	-18.3	-20.2	-20.4	35.3
10 Dez	-13.1	-12.9	-17.4	-6.4	-2.6	0.5	-9.6	-21.0	7.6	35.8
11 Mar	5.0	3.6	5.7	0.9	3.5	-0.5	.	.	.	33.2
Jun	6.3	5.3	7.3	0.5	4.0	-0.7	.	.	.	33.7
Set	6.4	5.5	8.0	1.3	2.9	-0.7	.	.	.	33.9
12 Dez	5.9	5.1	7.8	0.8	1.7	0.7	.	.	.	34.2
11 Mar	7.2	5.8	10.2	0.4	0.2	-1.7	.	.	.	30.6
Jun	5.3	4.3	8.4	0.3	-2.2	-0.9	.	.	.	30.2
Set	3.3	2.6	6.2	-1.0	-3.6	-1.3	.	.	.	30.1
12 Dez	3.2	1.3	6.5	-0.6	-4.8	-3.9	.	.	.	30.0
12 Mar	-0.9	-1.6	0.4	-7.5	-4.3	-3.9	.	.	.	30.7

* CBA: Central de balanços anual. / ACB: Annual central balance-sheet database. CBT: Central de balanços trimestral. / QCB: Quarterly central balance-sheet database.

(1) Calculadas com base em valores acumulados no ano para as empresas da central de balanços comuns em dois anos consecutivos. / Based on cumulative data since the beginning of the year for the same corporations in two consecutive years in the central balance-sheet database.

(2) Resultado operacional = VAB - custos com o pessoal + outros proveitos e ganhos operacionais (líquidos de custos e perdas) - impostos (exceto indiretos) - amortizações e provisões do exercício. / Operating result = GVA - personnel costs + other operating income (net from operating costs) - taxes (excluding indirect) - depreciation and provisions for the year.

(3) Resultado corrente = resultado operacional + resultado financeiro. / Ordinary profit = operating profit + financial profit.

(4) Peso do VAB da central de balanços no VAB total das sociedades não financeiras. / Weight of the GVA of the central balance-sheet database in the total GVA of non-financial corporations.

(5) Informação não disponível a partir de 2010 em resultado da substituição do Plano Oficial de Contabilidade (POC) pelo Sistema de Normalização Contabilística (SNC). / Information not available since 2010 as a result of changes in the national accounting standards.

G.2.2 PRODUÇÃO

Por dimensão e principal atividade económica
Taxas de variação homóloga⁽¹⁾

OUTPUT
By size and main economic activity
Year-on-year rates of change⁽¹⁾

Fonte / Source: Banco de Portugal; Instituto Nacional de Estatística

Em percentagem / In percentages

CAE - Rev.3 NACE Rev.2	Total	Dimensão das empresas		Indústria	Principal atividade económica											
		Pequenas e médias ⁽²⁾	Grandes		Alimentos, das bebidas e do tabaco	Têxtil, vestuário e do couro	Borracha, plástico e outros produtos minerais não metálicos	Equipamento elétrico, informático e ótico	Automóvel e outro equipamento de transporte	Elettricidade, gás e água	Construção ⁽²⁾	Serviços	dos quais:			
													Comércio por grosso e a retalho; reparação	Transportes e armazenagem	Atividades de informação e de comunicação ⁽²⁾	Atividades administrativas e dos serviços de apoio
1	2	3	4	5	6	7	8	9	10	11	12	13	14	15	16	
CBA / ACB*																
06	7.0	6.0	8.4	7.9	4.2	2.2	3.5	13.1	9.5	11.3	-0.7	8.3	5.1	11.9	4.1	4.1
07	7.3	6.4	8.3	8.0	10.8	2.4	6.7	3.8	15.3	13.2	2.4	6.9	5.5	14.9	5.7	9.4
08	4.8	2.3	8.0	3.1	6.9	-5.0	1.4	-1.0	-4.9	16.9	3.9	4.0	4.3	6.8	3.7	6.0
09	-9.3	-8.4	-10.5	-15.0	-7.9	-9.9	-11.1	-12.4	-21.4	-17.8	-8.9	-3.5	-2.6	-10.5	-0.3	-5.8
10	5.9	2.1	11.3	10.9	-0.6	12.2	6.5	4.5	23.2	11.5	0.2	3.4	5.8	7.5	0.0	4.2
CBT / QCB*																
06	Dez	5.7	7.0	9.6	4.7	0.1	3.2	17.2	7.5	9.1	.	3.0	4.7	9.0	.	-3.2
07	Dez	4.7	5.0	6.1	8.5	0.9	7.6	-1.0	14.0	21.7	.	-0.1	2.2	10.1	.	2.5
08	Dez	4.1	5.1	2.0	4.1	-6.1	-0.1	-1.8	-5.9	17.0	.	0.7	3.2	2.9	.	4.4
09	Mar	-15.9	-15.7	-28.5	-11.3	-22.7	-16.6	-25.2	-33.5	-15.0	.	-3.1	-4.7	-10.8	.	-0.5
	Jun	-16.2	-16.1	-27.6	-12.3	-21.9	-15.6	-25.6	-26.8	-18.5	.	-3.8	-4.8	-9.3	.	-1.6
	Set	-15.5	-15.6	-25.2	-11.2	-19.1	-13.7	-22.2	-24.3	-21.2	.	-3.9	-5.0	-8.3	.	-1.9
10	Dez	-13.1	-12.9	-20.8	-11.0	-17.2	-10.3	-20.1	-17.7	-19.8	.	-3.3	-4.1	-7.0	.	-1.1
	Mar	5.0	6.3	11.7	-0.8	5.6	5.0	16.9	29.7	4.6	.	0.4	3.8	2.6	.	-0.6
	Jun	6.3	7.7	13.4	2.8	11.7	7.1	17.4	23.4	8.3	.	1.0	6.3	3.3	.	1.7
	Set	6.4	7.7	12.8	2.5	13.0	6.1	14.8	23.7	10.4	.	1.4	6.2	3.9	.	2.5
	Dez	5.9	7.0	12.9	3.0	14.5	4.9	16.2	25.2	10.8	.	0.3	3.6	3.6	.	2.7
11	Mar	7.2	7.9	15.9	5.7	19.0	5.2	21.1	37.4	12.2	.	-2.5	-1.1	3.0	.	-0.1
	Jun	5.3	5.8	12.6	5.4	11.5	1.8	15.8	35.3	8.3	.	-2.1	-5.0	6.2	.	-0.5
	Set	3.3	3.8	9.5	3.7	9.6	0.9	8.9	29.8	6.4	.	-2.8	-5.4	4.6	.	-2.6
	Dez	3.2	4.0	9.8	4.7	6.0	-1.2	2.8	21.9	5.2	.	-3.0	-4.2	4.2	.	-2.4
12	Mar	-0.9	1.2	5.2	-0.5	-1.5	3.8	-1.0	0.5	-0.3	.	-5.0	-4.2	-4.7	.	-5.6

* CBA: Central de balanços anual. / ACB: Annual central balance-sheet database. CBT: Central de balanços trimestral. / QCB: Quarterly central balance-sheet database.

(1) Calculadas com base em valores acumulados no ano para as empresas da central de balanços comuns em dois anos consecutivos. / Based on cumulative data since the beginning of the year for the same corporations in two consecutive years in the central balance-sheet database.

(2) Informação não disponível para a CBT devido à reduzida representatividade nas amostras. / Information not available for QCB due to the low representativeness in the samples.

(3) G+H+I+J+K(64202)+L+M+N+P+Q+R+S

G.2.3 VENDAS E PRESTAÇÕES DE SERVIÇOS

Por dimensão e principal atividade económica
Taxas de variação homóloga⁽¹⁾

TURNOVER

By size and main economic activity
Year-on-year rates of change⁽¹⁾

Fonte / Source: Banco de Portugal; Instituto Nacional de Estatística

Em percentagem / In percentages

CAE - Rev.3 NACE Rev.2	Total	Dimensão das empresas		Indústria	das quais:					Eletricidade, gás e água	Construção ⁽²⁾	Serviços	dos quais:			
		Pequenas e médias ⁽²⁾	Grandes		Alimentos das bebidas e do tabaco	Têxtil, vestuário e do couro	Borracha, plástico e outros produtos minerais não metálicos	Equipamento elétrico, informático e ótico	Automóvel e outro equipamento de transporte				Comércio por grosso e a retalho; reparação	Transportes e armazenagem	Atividades de informação e de comunicação ⁽²⁾	Atividades administrativas e dos serviços de apoio
Total		Size of corporations		Manufacturing, mining and quarrying	of which:					Electricity, gas and water	Construction ⁽²⁾	Services	of which:			
1	2	3	4		Food products, beverages and tobacco	Textiles, wearing apparel, leather and related products	Rubber, plastic and other non-metallic mineral products	Computer, electronic and optical products; electrical equipment	Motor vehicles and other transport equipment				Wholesale and retail trade; repairs	Transportation and storage	Information and communication ⁽²⁾	Administrative and support service activities
				5						6	7	8				
CBA / ACB*																
06	7.1	6.5	8.0	8.0	4.6	2.1	3.4	12.9	9.2	11.3	0.9	7.5	5.9	12.2	3.9	4.7
07	6.3	5.4	7.6	7.9	10.1	2.4	7.0	5.4	14.9	13.4	2.0	5.6	4.3	15.1	5.6	9.2
08	4.5	2.3	7.6	2.8	6.6	-4.7	1.3	-1.6	-4.5	16.8	4.9	3.8	3.7	6.9	3.8	6.0
09	-8.0	-7.8	-8.4	-14.4	-7.1	-9.6	-10.2	-13.6	-21.4	-18.0	-3.2	-5.2	-6.4	-10.9	-1.1	-5.8
10	6.7	3.7	11.3	10.1	-0.3	11.7	5.8	2.6	23.7	16.3	3.6	5.2	6.6	7.8	0.7	4.3
CBT / QCB*																
06	Dez	5.2	6.5	9.8	5.2	0.0	3.6	16.7	7.0	9.3	3.4	3.4	3.8	9.3		-2.7
07	Dez	4.6	5.0	5.7	7.0	0.6	6.8	0.1	13.8	22.3	2.3	2.3	4.4	10.3		2.7
08	Dez	4.3	5.1	1.6	3.9	-6.1	0.2	-1.7	-5.8	16.8	2.9	2.9	4.5	3.4		4.6
09	Mar	-15.5	-15.2	-27.3	-8.7	-21.5	-16.8	-24.0	-33.0	-15.5	-9.2	-9.2	-13.6	-9.3		-0.4
	Jun	-16.0	-15.6	-26.5	-10.1	-20.7	-14.4	-23.5	-27.2	-19.0	-9.7	-9.7	-13.9	-8.4		-1.8
	Set	-15.4	-15.1	-24.5	-9.9	-18.3	-12.5	-21.3	-24.3	-21.6	-9.2	-9.2	-13.1	-8.0		-1.8
	Dez	-12.9	-12.4	-19.8	-9.6	-16.3	-9.1	-19.4	-17.8	-20.0	-7.9	-7.9	-10.9	-7.8		-0.9
10	Mar	3.6	4.7	7.0	-3.9	4.6	6.1	10.2	28.1	5.9	2.1	2.1	3.7	2.1		-0.5
	Jun	5.3	6.5	9.6	-0.2	10.1	6.0	13.3	23.3	9.8	3.0	3.0	5.2	2.3		1.9
	Set	5.5	6.7	10.4	0.5	11.2	4.6	13.4	23.7	11.8	2.8	2.8	4.5	3.4		2.5
	Dez	5.1	6.3	11.1	2.1	12.6	3.9	14.9	26.2	12.1	2.1	2.1	3.8	3.7		2.6
11	Mar	5.8	6.4	16.6	4.2	18.7	4.3	17.2	38.1	12.1	-0.5	0.7	3.4	3.4		-0.4
	Jun	4.3	4.8	14.5	3.4	11.3	0.4	11.9	35.7	7.9	-1.0	-0.9	6.4	6.4		-0.9
	Set	2.6	3.1	11.9	2.3	10.7	-0.3	9.6	30.1	6.0	-2.0	-2.2	4.5	4.5		-2.9
	Dez	1.3	2.0	10.0	2.5	6.8	-1.9	7.8	22.2	4.8	-3.4	-4.0	4.0	4.0		-2.7
12	Mar	-1.6	0.3	6.7	0.4	-0.9	3.0	-0.3	0.9	-0.5	-5.1	-4.6	-5.5			-5.6

* CBA: Central de balanços anual. / ACB: Annual central balance-sheet database. CBT: Central de balanços trimestral. / QCB: Quarterly central balance-sheet database.

(1) Calculadas com base em valores acumulados no ano para as empresas da central de balanços comuns em dois anos consecutivos. / Based on cumulative data since the beginning of the year for the same corporations in two consecutive years in the central balance-sheet database.

(2) Informação não disponível para a CBT devido à reduzida representatividade nas amostras. / Information not available for QCB due to the low representativeness in the samples.

(3) G+H+I+J+K(64202)+L+M+N+P+Q+R+S

G.2.4 CONSUMOS INTERMÉDIOS
Por dimensão e principal atividade económica
Taxas de variação homóloga⁽¹⁾

INTERMEDIATE CONSUMPTION
By size and main economic activity
Year-on-year rates of change⁽¹⁾

Fonte / Source: Banco de Portugal; Instituto Nacional de Estatística

Em percentagem / In percentages

CAE - Rev.3 NACE Rev.2	Total	Dimensão das empresas		Principal atividade económica												
		Pequenas e médias ⁽²⁾	Grandes	Indústria	das quais:					Eletricidade, gás e água	Construção ⁽²⁾	Serviços	dos quais:			
					Alimentos, das bebidas e do tabaco	Têxtil, vestuário e do couro	Borracha, plástico e outros produtos minerais não metálicos	Equipamento elétrico, informático e ótico	Automóvel e outro equipamento de transporte				Comércio por grosso e a retalho, reparação	Transportes e armazenagem	Atividades de informação e de comunicação ⁽²⁾	Atividades administrativas e dos serviços de apoio
1	2	3	4	5	6	7	8	9	10	11	12	13	14	15	16	

	Total	Size of corporations		Manufacturing, mining and quarrying	of which:					Electricity, gas and water	Construction ⁽²⁾	Services	of which:				
		Small and medium-sized ⁽²⁾	Large		Food products, beverages and tobacco	Textiles, wearing apparel, leather and related products	Rubber, plastic and other non-metallic mineral products	Computer, electronic and optical products; electrical equipment	Motor vehicles and other transport equipment				Wholesale and retail trade; repairs	Transportation and storage	Information and communication ⁽²⁾	Administrative and support service activities	
CBA / ACB*																	
06	7.7	6.2	9.8	9.3	5.3	3.2	5.5	14.5	10.7	12.8	-2.4	10.0	5.8	14.4	5.5	-0.4	
07	6.6	5.4	8.1	8.6	12.1	2.5	7.3	3.5	16.0	13.1	0.7	5.3	5.3	15.1	6.5	6.4	
08	6.0	2.4	10.6	5.1	8.0	-5.2	3.5	-1.0	-5.0	19.9	3.9	4.3	3.2	11.6	5.3	4.2	
09	-12.3	-10.7	-14.1	-17.1	-9.9	-10.9	-14.1	-11.5	-23.5	-23.5	-10.0	-5.4	-1.7	-15.1	0.2	-8.7	
10	7.2	3.4	12.5	11.4	-0.3	15.0	8.8	1.0	26.5	14.6	2.7	3.9	4.1	12.7	0.0	0.2	
CBT / QCB*																	
06	Dez	6.7	.	8.2	11.1	6.2	1.7	5.4	19.0	8.8	12.4	.	2.3	3.5	10.0	.	-11.8
07	Dez	4.7	.	5.3	7.0	10.0	1.0	8.0	-0.7	14.6	30.1	.	-4.3	2.2	12.2	.	-1.9
08	Dez	6.9	.	8.3	4.6	5.8	-6.1	2.3	-2.1	-6.0	20.4	.	2.6	4.4	10.5	.	2.6
09	Mar	-18.4	.	-18.3	-29.4	-13.2	-23.5	-17.5	-24.0	-33.8	-17.3	.	-2.4	0.4	-13.5	.	1.0
	Jun	-19.9	.	-20.1	-29.6	-14.7	-23.5	-19.1	-25.0	-27.2	-21.7	.	-4.8	-2.7	-16.8	.	-1.6
	Set	-19.9	.	-20.1	-27.8	-15.0	-20.6	-17.6	-22.6	-24.7	-25.8	.	-5.3	-4.1	-16.9	.	-3.2
	Dez	-17.4	.	-17.5	-23.0	-13.9	-18.3	-13.8	-20.3	-19.4	-24.8	.	-5.8	-4.1	-17.5	.	-3.7
10	Mar	5.7	.	7.1	11.5	0.6	5.5	5.3	19.1	31.6	6.6	.	-0.6	0.8	2.8	.	-6.9
	Jun	7.3	.	8.9	12.7	2.4	12.4	7.3	19.6	24.0	12.7	.	0.4	1.9	7.2	.	-9.0
	Set	8.0	.	9.4	12.6	3.2	14.1	8.0	17.9	24.6	16.0	.	1.5	3.3	7.4	.	-5.7
	Dez	7.8	.	9.1	12.7	3.5	14.7	7.4	18.1	28.1	16.2	.	1.2	2.1	10.1	.	-5.4
11	Mar	10.2	.	10.8	16.6	7.4	19.5	11.6	26.7	40.3	17.2	.	-1.0	-1.6	8.8	.	-9.4
	Jun	8.4	.	9.0	14.6	9.4	14.7	7.7	21.4	36.3	11.6	.	0.2	-1.6	12.4	.	-6.1
	Set	6.2	.	6.8	11.7	6.0	11.2	5.1	11.1	31.6	9.2	.	-0.9	-0.2	9.6	.	-8.5
	Dez	6.5	.	7.6	13.3	7.2	7.8	1.8	4.4	24.4	8.1	.	-1.6	-0.2	8.6	.	-4.3
12	Mar	0.4	.	2.9	7.5	1.1	-3.2	2.2	0.1	1.7	-0.1	.	-5.2	-1.5	-6.4	.	-3.8

* CBA: Central de balanços anual. / ACB: Annual central balance-sheet database. CBT: Central de balanços trimestral. / QCB: Quarterly central balance-sheet database.

(1) Calculadas com base em valores acumulados no ano para as empresas da central de balanços comuns em dois anos consecutivos. / Based on cumulative data since the beginning of the year for the same corporations in two consecutive years in the central balance-sheet database.

(2) Informação não disponível para a CBT devido à reduzida representatividade nas amostras. / Information not available for QCB due to the low representativeness in the samples.

(3) G+H+I+J+K(64202)+L+M+N+P+Q+R+S

G.2.5 VALOR ACRESCENTADO BRUTO (VAB)
Por dimensão e principal atividade económica
Taxas de variação homóloga⁽¹⁾

GROSS VALUE ADDED (GVA)
By size and main economic activity
Year-on-year rates of change⁽¹⁾

Fonte / Source: Banco de Portugal; Instituto Nacional de Estatística

Em percentagem / In percentages

CAE - Rev.3 NACE Rev.2	Total	Dimensão das empresas		B+C	10+11+12	13+14+15	22+23	26+27	29+30	D+E	F	(3)	G	H	J	N	
		Pequenas e médias ⁽²⁾	Grandes	Indústria	das quais:					Eletricidade, gás e água	Construção ⁽²⁾	Serviços	dos quais:				
					Alimentos das bebidas e do tabaco	Têxtil, vestuário e do couro	Borracha, plástico e outros produtos minerais não metálicos	Equipamento elétrico, informático e ótico	Automóvel e outro equipamento de transporte				Comércio por grosso e a retalho; reparação	Transportes e armazenagem	Atividades de informação e de comunicação ⁽²⁾	Atividades administrativas e dos serviços de apoio	
1	2	3	4	5	6	7	8	9	10	11	12	13	14	15	16		
CBA / ACB*	Total	Size of corporations		Main economic activity													
		Small and medium-sized ⁽²⁾	Large	Manu- facturing, mining and quarrying	of which:					Electricity, gas and water	Construc- tion ⁽²⁾	Services	of which:				
				Food products, bever- ages and tobacco	Textiles, wearing apparel, leather and related products	Rubber, plastic and other non- metallic mineral products	Computer, electronic and optical products; electrical equipment	Motor vehicles and other transport equipment				Wholesale and retail trade; repairs	Transporta- tion and storage	Informa- tion and communi- cation ⁽²⁾	Adminis- trative and support service activities		
06	Dez	5.5	5.6	5.2	3.7	0.2	0.1	-0.4	7.9	5.0	8.1	4.6	6.0	4.6	7.7	1.8	11.4
07	Dez	8.6	8.6	8.7	6.1	5.9	2.2	5.3	5.1	12.1	13.4	7.7	9.3	5.7	14.5	4.2	13.6
08	Dez	2.2	2.2	2.1	-3.0	2.3	-4.3	-3.5	-0.9	-4.4	7.9	3.9	3.5	5.1	-1.5	1.2	8.6
09	Mar	-2.8	-3.7	-1.4	-8.0	1.0	-7.7	-3.4	-16.3	-12.2	3.8	-5.8	-0.9	-3.2	-1.0	-1.3	-1.9
10	Jun	3.2	-0.1	8.7	9.4	-1.5	6.0	1.5	21.1	9.9	3.8	-6.8	2.7	7.3	-0.7	-0.1	9.6
CBT / QCB*																	
06	Dez	3.5	.	4.3	4.5	-0.7	-4.0	-1.0	10.1	2.4	0.9	.	3.8	5.8	8.0	.	8.9
07	Dez	4.5	.	4.4	2.7	3.0	0.5	6.6	-2.4	11.1	2.4	.	5.9	2.3	7.7	.	7.2
08	Dez	-2.3	.	-2.4	-7.8	-2.8	-6.2	-5.1	-0.5	-5.7	5.1	.	-1.6	2.1	-6.5	.	6.1
09	Mar	-9.7	.	-9.4	-24.4	-2.4	-20.7	-14.8	-30.6	-32.2	-6.0	.	-4.1	-10.0	-7.9	.	-1.7
	Jun	-7.0	.	-6.0	-18.7	-1.2	-17.5	-8.1	-28.0	-25.2	-5.9	.	-2.5	-7.0	-0.7	.	-1.6
	Set	-4.6	.	-4.0	-13.5	8.1	-15.3	-5.3	-20.7	-22.3	-2.6	.	-2.1	-5.9	1.6	.	-0.7
	Dez	-2.6	.	-1.5	-10.9	3.2	-14.1	-2.3	-18.9	-9.2	1.6	.	-0.4	-4.1	5.4	.	1.2
10	Mar	3.5	.	4.4	12.3	-6.8	6.0	4.4	6.9	21.1	-1.8	.	1.8	7.2	2.3	.	7.4
	Jun	4.0	.	5.0	16.4	4.5	9.8	6.6	9.0	20.3	-4.8	.	1.8	10.9	-1.6	.	16.0
	Set	2.9	.	4.1	13.7	-0.4	10.1	2.3	2.3	19.0	-5.8	.	1.3	9.1	-0.3	.	13.5
	Dez	1.7	.	2.4	13.7	1.0	13.8	-0.5	8.0	12.5	-4.9	.	-0.8	5.0	-4.1	.	12.5
11	Mar	0.2	.	1.0	13.1	-1.9	17.8	-8.3	-1.3	23.4	-4.9	.	-4.4	-0.6	-6.3	.	9.9
	Jun	-2.2	.	-2.0	4.3	-11.6	1.9	-10.2	-8.2	30.3	-3.5	.	-5.0	-8.2	-3.4	.	5.3
	Set	-3.6	.	-3.4	0.2	-6.5	5.2	-8.2	-1.7	21.0	-3.6	.	-5.1	-10.2	-2.5	.	3.9
	Dez	-4.8	.	-4.4	-4.8	-6.4	0.4	-8.0	-4.3	8.6	-5.3	.	-4.7	-7.9	-2.3	.	-0.6
12	Mar	-4.3	.	-3.1	-4.4	-8.6	2.8	7.5	-5.0	-6.6	-0.9	.	-4.7	-6.9	-2.6	.	-7.2

* CBA: Central de balanços anual. / ACB: Annual central balance-sheet database. CBT: Central de balanços trimestral. / QCB: Quarterly central balance-sheet database.

(1) Calculadas com base em valores acumulados no ano para as empresas da central de balanços comuns em dois anos consecutivos. / Based on cumulative data since the beginning of the year for the same corporations in two consecutive years in the central balance-sheet database.

(2) Informação não disponível para a CBT devido à reduzida representatividade nas amostras. / Information not available for QCB due to the low representativeness in the samples.

(3) G+H+I+J+K(64202)+L+M+N+P+Q+R+S

G.3.1 INDICADORES BASEADOS NA VARIAÇÃO DO NÚMERO DE PESSOAS AO SERVIÇO (continua)
Taxas de variação homóloga⁽¹⁾

INDICATORS BASED ON CHANGES IN THE NUMBER OF EMPLOYEES (to be continued)
Year-on-year rates of change⁽¹⁾

Fonte / Source: Banco de Portugal; Instituto Nacional de Estatística

Em percentagem / In percentages

	Número de pessoas ao serviço						Remunerações			Em percentagem / In percentages
	Número de pessoas ao serviço			Remunerações			Remunerações por empregado			
	Total	Empresas com aumento ou manutenção do número de pessoas ao serviço	Empresas com diminuição do número de pessoas ao serviço	Total	Empresas com aumento ou manutenção do número de pessoas ao serviço	Empresas com diminuição do número de pessoas ao serviço	Total	Empresas com aumento ou manutenção do número de pessoas ao serviço	Empresas com diminuição do número de pessoas ao serviço	
	Number of employees			Wages			Wages per employee			
	Total	Corporations increasing or maintaining the number of employees	Corporations reducing the number of employees	Total	Corporations increasing or maintaining the number of employees	Corporations reducing the number of employees	Total	Corporations increasing or maintaining the number of employees	Corporations reducing the number of employees	Percentage of corporations increasing or maintaining the number of employees
	1	2	3	4	5	6	7	8	9	10
CBA / ACB*										
06	-	-	-	-	-	-	-	-	-	-
07	-	-	-	-	-	-	-	-	-	-
08	-	-	-	-	-	-	-	-	-	-
09	-	-	-	-	-	-	-	-	-	-
10	-	-	-	-	-	-	-	-	-	-
CBT / QCB*										
06 Dez	0.9	9.0	-7.5	3.2	8.7	-1.9	2.4	-0.7	6.6	56.8
07 Dez	1.2	8.8	-7.8	3.6	9.4	-2.5	2.6	0.5	6.1	59.0
08 Dez	2.0	8.7	-7.7	2.5	8.6	-5.7	0.0	-0.7	2.2	61.5
09 Mar	-2.6	8.0	-10.4	1.2	6.9	-3.9	3.9	-1.1	7.2	53.3
Jun	-2.5	7.4	-9.3	0.1	6.0	-4.9	2.7	-1.6	5.5	50.3
Set	-2.4	6.6	-9.1	-0.2	6.2	-5.7	2.3	-1.0	4.2	49.4
Dez	-2.3	6.2	-8.7	-0.5	5.5	-5.8	2.0	-1.4	3.9	48.8
10 Mar	-0.1	8.7	-9.7	1.4	8.6	-6.1	1.6	-0.1	4.0	54.9
Jun	0.3	8.7	-9.4	1.1	6.9	-5.1	1.0	-1.6	4.9	54.9
Set	0.3	8.1	-8.8	1.0	6.4	-4.6	0.8	-1.9	5.2	55.7
Dez	0.5	7.9	-7.5	0.9	5.8	-3.6	0.7	-2.3	5.8	55.3
11 Mar	0.6	6.7	-5.3	-2.1	1.5	-5.6	-2.7	-4.8	-0.3	60.9
Jun	0.3	6.1	-5.8	-1.7	3.3	-6.6	-2.2	-2.9	-1.1	60.1
Set	-0.1	5.8	-6.0	-1.9	2.8	-6.0	-2.2	-3.1	-0.3	59.5
Dez	-0.8	5.0	-5.9	-3.5	0.2	-6.5	-3.5	-5.4	-0.8	57.1
12 Mar	-2.7	6.2	-7.9	-4.6	2.2	-8.8	-2.0	-3.7	-0.9	53.2

G.3.1 INDICADORES BASEADOS NA VARIAÇÃO DO NÚMERO DE PESSOAS AO SERVIÇO (continuação)
Taxas de variação homóloga⁽¹⁾

INDICATORS BASED ON CHANGES IN THE NUMBER OF EMPLOYEES (continued)
Year-on-year rates of change⁽¹⁾

Fonte / Source: Banco de Portugal; Instituto Nacional de Estatística

Em percentagem / In percentages

	Valor acrescentado bruto (VAB)						VAB / Número de pessoas ao serviço			Remunerações / VAB (variação em pontos percentuais)		
	Valor acrescentado bruto (VAB)			VAB / Número de pessoas ao serviço			Remunerações / VAB (variação em pontos percentuais)					
	Total	Empresas com aumento ou manutenção do número de pessoas ao serviço	Empresas com diminuição do número de pessoas ao serviço	Total	Empresas com aumento ou manutenção do número de pessoas ao serviço	Empresas com diminuição do número de pessoas ao serviço	Total	Empresas com aumento ou manutenção do número de pessoas ao serviço	Empresas com diminuição do número de pessoas ao serviço			
	Gross value added (GVA)			GVA / Number of employees			Wages / GVA (variation in percentage points)					
	Total	Corporations increasing or maintaining the number of employees	Corporations reducing the number of employees	Total	Corporations increasing or maintaining the number of employees	Corporations reducing the number of employees	Total	Corporations increasing or maintaining the number of employees	Corporations reducing the number of employees			
	11	12	13	14	15	16	17	18	19			
CBA / ACB*												
06	-	-	-	-	-	-	-	-	-	-		
07	-	-	-	-	-	-	-	-	-	-		
08	-	-	-	-	-	-	-	-	-	-		
09	-	-	-	-	-	-	-	-	-	-		
10	-	-	-	-	-	-	-	-	-	-		
CBT / QCB*												
06 Dez	3.5	8.3	-0.3	2.7	-1.1	8.4	-0.1	0.2	-0.6			
07 Dez	4.5	9.4	0.5	3.6	0.5	9.4	-0.3	0.0	-1.1			
08 Dez	-2.3	-0.3	-4.6	-4.7	-8.8	3.4	1.9	3.8	-0.4			
09 Mar	-9.7	-6.8	-12.6	-7.3	-13.7	-2.5	4.7	5.5	4.0			
Jun	-7.0	-1.3	-11.2	-4.5	-8.4	-1.5	3.0	3.1	2.7			
Set	-4.6	2.5	-9.8	-2.2	-4.5	-0.2	1.8	1.5	1.6			
Dez	-2.6	5.0	-8.4	-0.2	-1.9	1.1	0.9	0.2	1.0			
10 Mar	3.5	5.1	2.4	3.7	-3.3	13.4	-0.9	1.6	-3.4			
Jun	4.0	2.9	5.3	3.9	-5.3	16.5	-1.2	1.8	-3.8			
Set	2.9	3.3	2.8	2.7	-4.8	13.3	-0.8	1.4	-2.6			
Dez	1.7	4.4	-0.2	1.5	-3.7	9.5	-0.3	0.6	-1.3			
11 Mar	0.2	5.6	-4.2	-0.5	-1.0	1.2	-1.0	-1.8	-0.6			
Jun	-2.2	2.8	-6.6	-2.7	-3.4	-1.0	0.2	0.2	0.0			
Set	-3.6	-0.9	-5.8	-3.9	-6.6	-0.1	0.7	1.5	-0.1			
Dez	-4.8	-1.8	-7.2	-4.9	-7.3	-1.6	0.5	0.8	0.3			
12 Mar	-4.3	-1.4	-6.5	-1.6	-7.1	1.5	-0.1	1.2	-1.0			

* CBA: Central de balanços anual. / ACB: Annual central balance-sheet database. CBT: Central de balanços trimestral. / QCB: Quarterly central balance-sheet database.

(1) Calculadas com base em valores médios no ano para o número de pessoas ao serviço e valores acumulados no ano para os restantes indicadores. Dados relativos a empresas da central de balanços comuns em dois anos consecutivos. / Based on averages since the beginning of the year for the number of employees and on cumulative data since the beginning of the year for the other indicators. Data for the same corporations in two consecutive years in the central balance-sheet database.

G.3.2 NÚMERO DE PESSOAS AO SERVIÇO
Por dimensão e principal atividade económica
Taxas de variação homóloga⁽¹⁾

NUMBER OF EMPLOYEES
By size and main economic activity
Year-on-year rates of change⁽¹⁾

Fonte / Source: Banco de Portugal; Instituto Nacional de Estatística

Em percentagem / In percentages

CAE - Rev.3 NACE Rev.2	Total	Dimensão das empresas		Indústria	das quais:					Eletricidade, gás e água	Construção ⁽²⁾	Serviços	dos quais:			
		Pequenas e médias ⁽²⁾	Grandes		Alimentares, das bebidas e do tabaco	Têxtil, vestuário e do couro	Borracha, plástico e outros produtos minerais não metálicos	Equipamento elétrico, informático e ótico	Automóvel e outro equipamento de transporte				Comércio por grosso e a retalho, reparação	Transportes e armazenagem	Atividades de informação e de comunicação ⁽²⁾	Atividades administrativas e dos serviços de apoio
	Total	Size of corporations		Manu- facturing, mining and quarrying	of which:					Electricity, gas and water	Construc- tion ⁽²⁾	Services	of which:			
		Small and medium- sized ⁽²⁾	Large		Food products, bever- ages and tobacco	Textiles, wearing apparel, leather and related products	Rubber, plastic and other non- metallic mineral products	Computer, electronic and optical products; electrical equipment	Motor vehicles and other transport equipment				Wholesale and retail trade; repairs	Transporta- tion and storage	Informa- tion and communi- cation ⁽²⁾	Adminis- trative and support service activities
	1	2	3	4	5	6	7	8	9	10	11	12	13	14	15	16

CBA / ACB*

06																	
07																	
08																	
09																	
10																	
CBT / QCB*																	
06	Dez	0.9		1.8	-2.7	-0.5	-5.4	-2.4	1.2	-4.9	-2.3		2.9	3.9	-0.1		7.0
07	Dez	1.2		2.0	-1.3	0.0	-3.3	-1.6	2.8	-2.8	-1.1		2.2	2.3	0.5		4.0
08	Dez	2.0		2.9	-0.7	-1.1	-3.3	-1.4	-0.2	1.7	-1.9		3.1	3.5	1.7		5.2
09	Mar	-2.6		-2.2	-4.4	-3.8	-5.2	-5.9	-5.2	-7.1	0.8		-2.4	-0.6	-0.4		-6.0
	Jun	-2.5		-1.9	-5.4	-4.2	-5.8	-6.7	-6.6	-9.4	0.8		-1.7	0.5	-1.0		-6.7
	Set	-2.4		-1.8	-6.1	-4.2	-6.9	-6.7	-7.0	-11.0	0.9		-1.4	0.5	-2.1		-5.6
	Dez	-2.3		-1.5	-6.4	-4.4	-7.3	-6.6	-7.8	-11.3	0.5		-1.0	0.6	-2.2		-4.3
10	Mar	-0.1		0.8	-3.3	-0.9	-7.4	-2.5	-5.9	-3.0	-1.1		1.7	0.7	-4.8		10.7
	Jun	0.3		1.3	-2.3	-0.8	-6.4	-1.5	-3.5	-0.9	-1.1		2.0	1.2	-4.7		11.8
	Set	0.3		1.2	-1.7	-0.3	-5.0	-1.5	-2.5	-0.4	-0.8		1.9	1.4	-3.1		8.6
	Dez	0.5		1.2	-1.1	-0.5	-3.7	-1.1	-1.0	0.6	-0.3		1.8	2.0	-2.8		7.5
11	Mar	0.6		0.8	1.2	-0.8	1.5	-0.5	5.9	3.1	-0.7		0.8	2.9	-3.3		2.6
	Jun	0.3		0.5	1.2	-0.7	1.2	-0.5	4.6	3.3	-0.7		0.6	3.1	-3.8		1.3
	Set	-0.1		0.0	1.1	-1.0	0.9	-0.5	4.0	3.8	-1.0		0.0	2.5	-4.4		-0.3
	Dez	-0.8		-0.8	0.9	-0.8	0.5	-0.6	2.9	4.3	-1.4		-1.0	0.8	-4.2		-3.1
12	Mar	-2.7		-2.2	-0.6	-0.8	-1.4	-1.2	-1.7	4.5	-1.9		-3.2	-2.4	-3.8		-8.4

* CBA: Central de balanços anual. / ACB: Annual central balance-sheet database. CBT: Central de balanços trimestral. / QCB: Quarterly central balance-sheet database.

(1) Calculadas com base em valores médios no ano para as empresas da central de balanços comuns em dois anos consecutivos. / Based on averages since the beginning of the year for the same corporations in two consecutive years in the central balance-sheet database.

(2) Informação não disponível para a CBT devido à reduzida representatividade nas amostras. / Information not available for QCB due to the low representativeness in the samples.

(3) G+H+I+J+K(64202)+L+M+N+P+Q+R+S

G.3.3 REMUNERAÇÕES

Por dimensão e principal atividade económica
Taxas de variação homóloga⁽¹⁾

WAGES
By size and main economic activity
Year-on-year rates of change⁽¹⁾

Fonte / Source: Banco de Portugal; Instituto Nacional de Estatística

Em percentagem / In percentages

CAE - Rev.3 NACE Rev.2	Total	Principal atividade económica														
		Dimensão das empresas		Indústria	das quais:					Eletricidade, gás e água	Construção ⁽²⁾	Serviços	dos quais:			
		Pequenas e médias ⁽²⁾	Grandes		Alimentos, bebidas e do tabaco	Têxtil, vestuário e do couro	Borracha, plástico e outros produtos minerais não metálicos	Equipamento elétrico, informático e ótico	Automóvel e outro equipamento de transporte				Comércio por grosso e a retalho; reparação	Transportes e armazenagem	Atividades de informação e de comunicação ⁽²⁾	Atividades administrativas e dos serviços de apoio
1	2	3	4	5	6	7	8	9	10	11	12	13	14	15	16	

CBA / ACB*

06	-	-	-	-	-	-	-	-	-	-	-	-	-	-	-	-
07	-	-	-	-	-	-	-	-	-	-	-	-	-	-	-	-
08	-	-	-	-	-	-	-	-	-	-	-	-	-	-	-	-
09	-	-	-	-	-	-	-	-	-	-	-	-	-	-	-	-
10	-	-	-	-	-	-	-	-	-	-	-	-	-	-	-	-

CBT / QCB*

06	Dez	3.2	.	3.7	2.1	2.1	-1.3	0.1	7.1	2.2	1.8	.	3.9	4.8	4.0	.	7.9
07	Dez	3.6	.	4.0	2.7	3.3	-1.1	2.9	3.5	3.4	4.3	.	3.4	3.9	3.7	.	7.6
08	Dez	2.5	.	2.8	1.6	2.3	-1.2	0.8	0.1	3.1	1.5	.	2.6	4.9	3.7	.	7.2
09	Mar	1.2	.	1.8	-3.4	0.8	-5.1	-5.1	-5.6	-6.9	1.8	.	2.8	4.7	0.5	.	-2.4
	Jun	0.1	.	0.7	-4.3	-1.1	-5.9	-6.0	-4.6	-7.0	2.7	.	1.5	1.7	-1.6	.	-3.0
	Set	-0.2	.	0.3	-4.9	-1.3	-9.0	-5.0	-6.5	-8.3	2.2	.	1.2	0.8	-1.5	.	-0.4
	Dez	-0.5	.	0.1	-4.9	-0.7	-9.4	-4.3	-6.2	-7.3	1.9	.	1.0	-0.2	-2.0	.	2.3
10	Mar	1.4	.	2.0	0.3	-0.4	-4.4	-0.6	-1.6	1.0	-5.0	.	2.1	-2.6	0.5	.	10.4
	Jun	1.1	.	1.8	0.6	0.7	-3.5	-1.2	1.4	2.7	-5.1	.	1.5	0.0	0.9	.	12.7
	Set	1.0	.	1.7	0.8	0.1	-1.3	-1.4	0.5	3.7	-5.6	.	1.5	-0.2	0.8	.	11.4
	Dez	0.9	.	1.5	2.4	0.0	1.1	0.2	2.6	3.6	-5.8	.	0.9	0.2	0.7	.	10.7
11	Mar	-2.1	.	-2.3	1.3	-1.3	4.1	0.0	6.5	4.4	-2.2	.	-3.0	2.1	-5.3	.	4.3
	Jun	-1.7	.	-2.3	1.0	-0.3	2.3	1.2	2.0	1.0	-4.6	.	-2.1	2.8	-4.4	.	3.7
	Set	-1.9	.	-2.3	1.4	-0.8	1.0	0.9	3.7	4.7	-4.9	.	-2.6	1.7	-4.8	.	1.5
	Dez	-3.5	.	-3.9	0.0	-2.3	-0.2	-1.1	2.0	4.2	-10.0	.	-4.2	0.5	-9.3	.	-1.6
12	Mar	-4.6	.	-4.4	-0.7	-5.0	-0.6	-0.2	-3.4	4.9	-7.0	.	-5.6	-4.0	-12.4	.	-3.1

* CBA: Central de balanços anual. / ACB: Annual central balance-sheet database. CBT: Central de balanços trimestral. / QCB: Quarterly central balance-sheet database.

(1) Calculadas com base em valores acumulados no ano para as empresas da central de balanços comuns em dois anos consecutivos. / Based on cumulative data since the beginning of the year for the same corporations in two consecutive years in the central balance-sheet database.

(2) Informação não disponível para a CBT devido à reduzida representatividade nas amostras. / Information not available for QCB due to the low representativeness in the samples.

(3) G+H+I+J+K(64202)+L+M+N+P+Q+R+S

Fonte / Source: Banco de Portugal; Instituto Nacional de Estatística

Em percentagem / In percentages

	Ativos financeiros					Passivos financeiros					Por memória:
	Total	Aplicações de curto prazo ⁽²⁾	Investimentos financeiros	Outros créditos concedidos		Total	Divida financeira ⁽³⁾	Ações e outras participações	do qual:		Ativos não financeiros
				Créditos comerciais e adiantamentos	Outros				Outros créditos obtidos		
									Créditos comerciais e adiantamentos	Outros	
Financial assets					Financial liabilities					Memo items:	
	Total	Short-term assets ⁽²⁾	Financial investments	Other credits granted		Total	Financial debt ⁽³⁾	Shares and other equity	of which:		Non-financial assets
				Trade credits and advances	Other credits				Other credits received		
									Trade credits and advances	Other credits	
	1	2	3	4	5	6	7	8	9	10	11
CBA / ACB*											
06	7.5	10.5	6.1	5.8	9.9	6.6	6.0	8.4	3.9	5.2	5.1
07	12.3	2.8	15.9	5.7	14.7	11.2	14.0	7.4	6.3	17.0	9.4
08	3.6	-4.9	2.9	3.3	9.1	5.4	12.0	1.4	2.3	7.7	8.8
09	2.7	-3.2	5.1	3.1	0.2	2.3	2.4	2.0	1.0	3.0	1.5
10	6.7	17.0	2.7	5.8	10.9	5.1	5.1	8.7	6.9	-1.0	2.3
CBT / QCB*											
06 Dez	0.3	7.6	-2.7	3.9	-0.6	1.2	0.4	2.7	3.6	-1.6	2.8
07 Dez	8.3	-8.3	15.9	3.4	7.6	7.5	8.0	1.3	5.6	18.3	6.1
08 Dez	1.4	-8.3	4.3	-2.6	2.8	2.6	10.6	-3.7	-3.6	7.5	4.9
09 Mar	1.7	-3.6	3.4	-7.2	4.8	2.9	7.9	-1.6	-11.8	9.0	5.1
Jun	1.6	3.1	2.7	-10.6	5.1	2.0	6.4	-1.5	-12.1	6.6	2.7
Set	2.1	8.0	3.4	-7.9	2.6	1.4	4.9	-2.3	-10.5	6.7	0.3
Dez	0.7	-0.5	4.8	-1.5	-5.8	0.2	-0.3	0.0	1.0	1.0	-0.8
10 Mar	2.3	0.6	8.6	1.1	-8.4	0.8	2.2	1.4	10.0	-3.0	-2.3
Jun	3.1	-5.1	8.5	3.8	-5.4	1.7	2.0	1.0	15.7	-0.4	-1.2
Set	2.6	11.3	4.9	4.4	-4.8	1.3	-0.3	2.6	14.2	-1.9	-1.3
Dez	3.9	24.0	3.7	4.3	-0.4	2.7	4.5	2.9	10.2	-1.0	0.2
11 Mar	5.2	13.9	5.4	6.6	1.9	4.2	4.5	5.3	13.6	0.3	1.8
Jun	2.8	3.2	3.9	6.3	-0.8	2.5	3.2	3.8	8.2	-1.2	1.8
Set	1.5	-9.2	2.9	3.4	0.6	1.5	4.7	0.4	4.3	-0.1	1.7
Dez	-1.0	-6.0	1.9	4.3	-7.6	-0.6	2.5	-3.6	4.0	0.4	0.5
12 Mar	1.9	-18.1	4.9	2.9	-0.5	1.4	1.6	0.2	-0.3	3.5	0.2

* CBA: Central de balanços anual. / ACB: Annual central balance-sheet database. CBT: Central de balanços trimestral. / QCB: Quarterly central balance-sheet database.

(1) Calculadas com base em saldos em fim de período para as empresas da central de balanços comuns em dois anos consecutivos. / Based on end-of-period figures for the same corporations in two consecutive years in the central balance-sheet database.

(2) Aplicações em depósitos, títulos negociáveis e outras aplicações de tesouraria. / Deposits, negotiable securities and other short-term financial investments.

(3) Títulos exceto ações e empréstimos bancários. / Securities other than shares and bank loans.

Fonte / Source: Banco de Portugal; Instituto Nacional de Estatística

Em percentagem / In percentages

	Rendibilidade do capital investido ⁽²⁾		Custo da dívida ⁽³⁾		Rendibilidade dos capitais próprios ⁽⁴⁾		Rendibilidade do capital investido - Custo da dívida		Rácio da dívida financeira ⁽⁵⁾	
	ano t-1	ano t	ano t-1	ano t	ano t-1	ano t	ano t-1	ano t	ano t-1	ano t
	Return on investment ⁽²⁾		Debt cost ⁽³⁾		Return on equity ⁽⁴⁾		Return on investment - Debt cost		Financial debt ratio ⁽⁵⁾	
	year t-1	year t	year t-1	year t	year t-1	year t	year t-1	year t	year t-1	year t
	1	2	3	4	5	6	7	8	9	10
CBA / ACB*										
06	7.2	8.2	5.9	6.8	7.7	8.8	1.3	1.3	45.6	44.6
07	8.1	9.2	6.7	8.1	8.7	9.7	1.4	1.1	43.0	45.6
08	8.2	5.3	7.9	8.8	8.4	3.4	0.3	-3.5	48.1	53.1
09	5.1	5.2	9.1	6.7	3.0	4.5	-4.1	-1.5	50.2	50.4
10	5.4	7.5	6.5	4.5	4.8	9.0	-1.1	3.0	51.9	50.2
CBT / QCB*										
06 Dez	7.3	8.9	5.9	6.8	7.9	9.8	1.4	2.1	46.5	45.4
07 Dez	10.1	10.0	7.1	8.5	11.5	10.7	3.0	1.5	45.6	47.2
08 Dez	9.8	7.7	8.1	9.1	10.6	6.8	1.7	-1.4	50.3	57.3
09 Mar	7.9	4.3	7.4	6.8	8.2	2.8	0.5	-2.5	53.7	58.9
Jun	7.6	5.4	7.7	6.3	7.5	4.9	-0.1	-0.9	55.3	60.2
Set	7.4	5.8	8.0	6.0	7.1	5.7	-0.6	-0.2	56.0	60.7
Dez	7.0	6.5	8.4	6.4	6.2	6.5	-1.4	0.1	56.6	60.1
10 Mar	4.6	5.7	6.9	4.9	3.3	6.2	-2.3	0.8	56.2	56.6
Jun	5.8	7.2	6.4	5.1	5.4	8.4	-0.6	2.1	57.2	57.6
Set	5.8	7.7	6.1	5.1	5.7	9.1	-0.3	2.6	57.5	57.3
Dez	6.8	9.4	6.5	5.5	7.1	11.7	0.3	3.9	56.8	56.9
11 Mar	6.2	5.9	4.9	5.4	6.9	6.2	1.3	0.5	59.1	58.7
Jun	7.3	6.4	5.1	5.9	8.6	6.6	2.2	0.5	59.8	59.4
Set	7.7	6.2	5.1	6.1	9.3	6.2	2.6	0.1	59.3	59.9
Dez	9.4	5.5	5.5	6.8	11.6	4.8	3.9	-1.3	58.7	60.0
12 Mar	6.1	5.5	5.8	7.5	6.2	4.5	0.3	-2.0	53.6	54.3

* CBA: Central de balanços anual. / ACB: Annual central balance-sheet database. CBT: Central de balanços trimestral. / QCB: Quarterly central balance-sheet database.

(1) Com base nas empresas da central de balanços comuns em dois anos consecutivos. / Based on the same corporations in two consecutive years in the central balance-sheet database.

(2) Rendibilidade do capital investido = (resultado líquido do exercício + juros suportados) / (ações e outras participações + dívida financeira). / Return on investment = (profit or loss for the financial year + interest costs) / (shares and other equity + financial debt).

(3) Custo da dívida = juros suportados / dívida financeira. / Debt cost = interest costs / financial debt.

(4) Rendibilidade dos capitais próprios = resultado líquido do exercício / ações e outras participações. / Return on equity = profit or loss for the financial year / shares and other equity.

(5) Rácio da dívida financeira = dívida financeira / ações e outras participações. / Financial debt ratio = financial debt / shares and other equity.

G.5.2 PRAZOS MÉDIOS DE RECEBIMENTOS⁽¹⁾⁽²⁾DAYS IN RECEIVABLES⁽¹⁾⁽²⁾

Fonte / Source: Banco de Portugal; Instituto Nacional de Estatística

Em número de dias / In number of days

	Total		do qual:		Pequenas e médias empresas ⁽⁵⁾		Grandes empresas	
	ano t-1	ano t	Face ao exterior ⁽³⁾⁽⁴⁾		ano t-1	ano t	ano t-1	ano t
			ano t-1	ano t				
	year t-1	year t	year t-1	year t	year t-1	year t	year t-1	year t
	1	2	3	4	5	6	7	8
CBA / ACB*								
06	70	69	-	-	79	79	56	54
07	68	68	65	66	78	79	55	52
08	68	67	65	61	78	80	53	49
09	66	74	62	76	80	88	47	55
10	75	74	77	80	86	87	57	56
CBT / QCB*								
06 Dez	61	60	65	62	.	.	56	55
07 Dez	59	59	62	62	.	.	53	53
08 Dez	58	57	60	58	.	.	54	52
09 Mar	54	59	60	69	.	.	48	52
Jun	54	58	61	67	.	.	48	51
Set	53	57	61	66	.	.	47	50
Dez	53	56	57	62	.	.	47	50
10 Mar	57	55	63	64	.	.	50	48
Jun	56	55	63	63	.	.	49	47
Set	56	54	63	63	.	.	49	47
Dez	55	54	60	61	.	.	48	47
11 Mar	52	53	68	63	.	.	46	47
Jun	52	53	66	62	.	.	46	47
Set	52	53	65	61	.	.	46	47
Dez	51	53	62	59	.	.	45	47
12 Mar	56	59	66	62	.	.	49	51

* CBA: Central de balanços anual. / ACB: Annual central balance-sheet database. CBT: Central de balanços trimestral. / QCB: Quarterly central balance-sheet database.

(1) Com base nas empresas da central de balanços comuns em dois anos consecutivos. / Based on the same corporations in two consecutive years in the central balance-sheet database.

(2) Prazos médios de recebimentos = (créditos comerciais e adiantamentos concedidos / vendas e prestações de serviços) x número de dias no período. / Days in receivables = (Total trade credits and advances granted / turnover) x number of days in the period.

(3) Prazos médios de recebimentos com o exterior = (créditos comerciais e adiantamentos concedidos a entidades não residentes / exportações) x número de dias no período. / Days in receivables from non-residents = (trade credits and advances granted to non-residents / exports) x number of days in the period.

(4) Informação não disponível na CBA, em 2006. / Information not available in the ACB, in 2006.

(5) Informação não disponível para a CBT devido à reduzida representatividade nas amostras. / Information not available for QCB due to the low representativeness in the samples.

Fonte / Source: Banco de Portugal; Instituto Nacional de Estatística

Em número de dias / In number of days

	Total		do qual:		Pequenas e médias empresas ⁽⁵⁾		Grandes empresas	
	ano t-1	ano t	Face ao exterior ⁽³⁾⁽⁴⁾		ano t-1	ano t	ano t-1	ano t
			ano t-1	ano t				
	Total		of which:		Small and medium-sized corporations ⁽⁵⁾		Large corporations	
year t-1	year t	year t-1	year t	year t-1	year t	year t-1	year t	
	1	2	3	4	5	6	7	8
CBA / ACB*								
06	.	71	.	.	.	80	.	57
07	70	70	55	57	79	81	57	56
08	70	69	56	53	80	80	56	52
09	67	77	52	60	78	87	51	63
10	76	75	61	62	84	84	63	63
CBT / QCB*								
06	Dez	55	55	51	47	.	54	53
07	Dez	55	54	48	47	.	54	53
08	Dez	54	52	47	45	.	51	50
09	Mar	50	55	49	53	.	48	52
	Jun	50	55	48	52	.	48	53
	Set	50	55	48	53	.	48	52
	Dez	50	55	45	49	.	48	53
10	Mar	56	58	52	54	.	54	56
	Jun	56	58	52	55	.	55	56
	Set	56	59	52	55	.	55	57
	Dez	56	58	48	51	.	55	57
11	Mar	56	58	56	55	.	54	56
	Jun	57	59	57	55	.	55	58
	Set	57	60	56	54	.	56	58
	Dez	57	60	51	50	.	56	59
12	Mar	60	62	59	57	.	58	60

* CBA: Central de balanços anual. / ACB: Annual central balance-sheet database. CBT: Central de balanços trimestral. / QCB: Quarterly central balance-sheet database.

(1) Com base nas empresas da central de balanços comuns em dois anos consecutivos. / Based on the same corporations in two consecutive years in the central balance-sheet database.

(2) Prazo médio de pagamentos = (créditos comerciais e adiantamentos obtidos / (compras de mercadorias, de matérias primas, subsidiárias e de consumo + fornecimentos e serviços externos)) x número de dias no período. / Days in accounts payable = (Total trade credits and advances received / (purchases of goods for resale, raw materials, secondary and consumables + supplies and external services)) x number of days in the period.

(3) Prazo médio de pagamentos com o exterior = (créditos comerciais e adiantamentos obtidos de entidades não residentes / importações) x número de dias no período. / Days in accounts payable to non-residents = (trade credits and advances received from non-residents / imports) x number of days in the period.

(4) Informação não disponível na CBA, em 2006. / Information not available in the ACB, in 2006.

(5) Informação não disponível para a CBT devido à reduzida representatividade nas amostras. / Information not available for QCB due to the low representativeness in the samples.

ESTATÍSTICAS GERAIS
GENERAL STATISTICS



Contas nacionais trimestrais <i>Quarterly national accounts</i>	H.0
Indicadores de atividade económica <i>Economic activity indicators</i>	H.1
Emprego e salários <i>Employment and wages</i>	H.2
Inflação <i>Inflation</i>	H.3

H.0.1 CONTAS NACIONAIS TRIMESTRAIS - ÓTICA DA DESPESA
- Base 2006 (PIBpm)

QUARTERLY NATIONAL ACCOUNTS - EXPENDITURE APPROACH
- 2006 Base (GDPmp)

Fonte/Source: Instituto Nacional de Estatística

10⁶ euros

	Preços correntes						Dados encadeados em volume (ano de referência = 2006)					
	Despesas de consumo final		Formação bruta de capital	Exportações (f.o.b.)	Importações (f.o.b.)	PIB	Despesas de consumo final		Formação bruta de capital	Exportações (f.o.b.)	Importações (f.o.b.)	PIB
	Famílias residentes e ISFLSF	Administrações públicas					Famílias residentes e ISFLSF	Administrações públicas				
	Current prices						Volume chain-linked series (reference year = 2006)					
Final consumption expenditure		Gross capital formation	Exports (f.o.b.)	Imports (f.o.b.)	GDP	Final consumption expenditure		Gross capital formation	Exports (f.o.b.)	Imports (f.o.b.)	GDP	
Resident households and NPISH	General government					Resident households and NPISH	General government					
	1	2	3	4	5	6	7	8	9	10	11	12
09	109 773.8	37 160.3	34 050.9	47 235.8	59 717.2	168 503.6	106 270.9	34 856.6	32 785.5	47 581.5	61 880.6	159 857.5
10	113 914.4	37 292.3	33 839.4	53 561.1	65 937.1	172 670.1	108 522.2	35 179.1	31 595.6	51 764.2	65 211.3	162 096.7
11	113 336.7	34 360.6	29 850.0	60 735.5	67 354.4	170 928.4	104 195.0	33 829.8	27 205.5	55 694.6	61 743.6	159 424.2
07	IV	28 347.5	8 438.3	10 026.5	13 900.9	17 799.7	42 913.5	8 277.8	9 739.7	13 566.1	17 267.6	41 456.0
08	I	28 536.2	8 453.9	10 053.2	14 384.8	18 355.9	43 072.2	27 183.8	9 513.0	13 820.1	17 340.3	41 447.5
	II	28 791.5	8 541.8	10 202.8	14 284.3	18 676.8	43 143.6	27 124.4	9 617.5	13 647.7	17 329.2	41 352.2
	III	29 126.5	8 685.1	10 077.7	14 345.5	19 098.2	43 136.6	27 373.4	9 475.3	13 578.5	17 638.1	41 149.8
	IV	28 502.2	8 851.4	9 483.6	12 787.3	16 993.8	42 630.7	27 119.7	8 429.9	12 367.6	16 461.6	40 696.6
09	I	27 336.7	9 226.8	8 455.5	11 218.5	14 375.3	41 862.2	26 348.1	8 057.9	11 241.7	14 638.1	39 759.2
	II	27 204.5	9 225.0	8 316.3	11 477.7	14 315.5	41 908.0	26 350.4	8 085.2	11 657.1	14 913.2	39 893.0
	III	27 432.5	9 366.1	8 857.4	12 205.5	15 589.6	42 271.9	26 680.8	8 769.9	12 362.6	16 255.1	40 118.6
	IV	27 800.1	9 342.4	8 421.7	12 334.1	15 436.8	42 461.5	26 891.6	8 738.0	12 320.1	16 074.2	40 086.7
10	I	28 074.6	9 339.2	8 598.5	12 475.2	15 457.1	43 030.4	26 992.0	8 750.7	12 311.8	15 634.4	40 430.7
	II	28 343.9	9 579.8	8 497.2	13 144.1	16 691.5	42 873.5	27 156.1	9 004.7	12 772.2	16 376.6	40 551.8
	III	28 622.3	9 047.4	8 428.1	13 965.4	16 569.6	43 493.6	27 171.2	8 541.9	12 923.2	14 404.3	40 632.8
	IV	28 873.6	9 325.9	8 315.6	13 976.4	17 218.9	43 272.6	27 202.9	8 881.8	13 275.9	16 731.7	40 481.4
11	I	28 470.0	8 782.3	8 397.1	14 428.6	16 858.0	43 220.0	26 342.7	8 443.7	13 350.8	15 466.8	40 187.0
	II	28 480.3	8 790.9	7 585.5	15 153.1	17 248.4	42 761.4	26 226.4	8 619.1	13 896.3	15 671.4	40 088.1
	III	28 500.7	8 486.6	7 418.7	15 720.8	17 327.8	42 799.0	26 211.9	8 420.5	14 298.7	16 010.0	39 837.7
	IV	27 885.7	8 300.8	6 448.7	15 433.0	15 920.2	42 148.0	25 414.0	8 346.5	14 148.8	14 595.4	39 311.4
12	I	27 612.4	8 093.6	7 391.3	15 888.4	16 532.6	42 453.1	24 870.1	8 293.3	6 504.0	14 401.7	39 285.0

H.0.2 CONTAS NACIONAIS TRIMESTRAIS - ÓTICA DA DESPESA
- Base 2006 (PIBpm)
Taxas de variação homóloga

QUARTERLY NATIONAL ACCOUNTS - EXPENDITURE APPROACH
- 2006 Base (GDPmp)
Year-on-year rate of changes

Fonte/Source: Instituto Nacional de Estatística

Em percentagem / In percentages

	Preços correntes						Dados encadeados em volume (ano de referência = 2006)						
	Despesas de consumo final		Formação bruta de capital	Exportações (f.o.b.)	Importações (f.o.b.)	PIB	Despesas de consumo final		Formação bruta de capital	Exportações (f.o.b.)	Importações (f.o.b.)	PIB	
	Famílias residentes e ISFLSF	Administrações públicas					Famílias residentes e ISFLSF	Administrações públicas					
	Current prices						Volume chain-linked series (reference year = 2006)						
Final consumption expenditure		Gross capital formation	Exports (f.o.b.)	Imports (f.o.b.)	GDP	Final consumption expenditure		Gross capital formation	Exports (f.o.b.)	Imports (f.o.b.)	GDP		
Resident households and NPISH	General government					Resident households and NPISH	General government						
	1	2	3	4	5	6	7	8	9	10	11	12	
09	-4.5	7.6	-14.5	-15.4	-18.3	-2.0	-2.3	4.7	-13.3	-10.9	-10.0	-2.9	
10	3.8	0.4	-0.6	13.4	10.4	2.5	2.1	0.9	-3.6	8.8	5.4	1.4	
11	-0.5	-7.9	-11.8	13.4	2.1	-1.0	-4.0	-3.8	-13.9	7.6	-5.3	-1.6	
07	IV	6.6	1.9	10.2	7.4	11.1	4.9	3.0	0.3	7.0	5.5	7.4	2.4
08	I	5.7	1.6	6.4	7.5	13.2	2.7	2.3	-0.3	2.4	5.1	7.0	0.9
	II	4.7	1.8	6.9	5.6	11.3	2.3	1.4	-0.4	2.3	2.7	4.0	0.7
	III	4.8	3.1	4.6	4.7	10.8	2.0	1.7	0.3	0.7	0.8	3.4	0.3
	IV	0.5	4.9	-5.4	-8.0	-4.5	-0.7	-0.1	1.8	-5.6	-8.8	-4.7	-1.8
09	I	-4.2	9.1	-15.9	-22.0	-21.7	-2.8	-3.1	5.3	-15.3	-18.7	-15.6	-4.1
	II	-5.5	8.0	-18.5	-19.6	-23.4	-2.9	-2.9	4.7	-15.9	-14.6	-13.9	-3.5
	III	-5.8	7.8	-12.1	-14.9	-18.4	-2.0	-2.5	5.3	-10.3	-9.0	-7.8	-2.5
	IV	-2.5	5.5	-11.2	-3.5	-9.2	-0.4	-0.8	3.7	-11.4	-0.4	-2.4	-1.5
10	I	2.7	1.2	1.7	11.2	7.5	2.8	2.4	0.6	-1.4	9.5	6.8	1.7
	II	4.2	3.8	2.2	14.5	16.6	2.3	3.1	4.1	-1.9	9.6	9.8	1.7
	III	4.3	-3.4	-4.8	14.4	6.3	2.9	1.8	-2.6	-6.7	8.4	1.3	1.3
	IV	3.9	-0.2	-1.3	13.3	11.5	1.9	1.2	1.6	-4.3	7.8	4.1	1.0
11	I	1.4	-6.0	-2.3	15.7	9.1	0.4	-2.4	-3.5	-6.2	8.4	-1.1	-0.6
	II	0.5	-8.2	-10.7	15.3	3.3	-0.3	-3.4	-4.3	-12.3	8.8	-4.3	-1.1
	III	-0.4	-6.2	-12.0	12.6	4.6	-1.6	-3.5	-1.4	-13.5	6.7	-2.8	-2.0
	IV	-3.4	-11.0	-22.5	10.4	-7.5	-2.6	-6.6	-6.0	-23.8	6.6	-12.8	-2.9
12	I	-3.0	-7.8	-12.0	10.1	-1.9	-1.8	-5.6	-1.8	-12.8	7.9	-4.0	-2.2

H.1.1 ÍNDICES DE PRODUÇÃO INDUSTRIAL⁽¹⁾
Corrigido dos efeitos de calendário, base 2005=100

INDUSTRIAL PRODUCTION INDICES⁽¹⁾
Calendar adjusted, 2005=100

Fonte/Source: Instituto Nacional de Estatística

	Total geral	Indústrias extrativas	Indústrias transformadoras	Eletricidade, gás, vapor, água quente e fria e ar frio	Captação, tratamento e distribuição de água, saneamento, gestão de resíduos e despoluição	Bens de consumo	Bens de consumo duradouro	Bens de consumo não duradouro	Bens intermédios	Bens de investimento	Energia	Outros
	(100.00%)	(3.21%)	(81.27%)	(15.05%)	(0.47%)	(31.69%)	(4.00%)	(27.68%)	(37.02%)	(12.20%)	(18.62%)	(0.47%)
	Overall	Mining and quarrying	Manufacturing	Electricity, gas, steam and air conditioning supply	Water supply, sewerage, waste management and remediation activities	Consumption goods	Durable consumption goods	Non-durable consumption goods	Intermediate goods	Investment goods	Energy	Other
	1	2	3	4	5	6	7	8	9	10	11	12
09	90.6	84.7	89.8	95.6	107.0	92.4	69.2	95.7	90.9	81.2	92.6	107.0
10	92.1	78.9	91.7	96.2	112.1	93.1	76.4	95.5	94.0	79.1	94.5	112.1
11	90.3	79.4	90.8	89.1	113.0	89.7	78.1	91.4	94.9	82.3	86.7	113.0
11												
Jan	93.3	66.2	90.7	112.8	118.3	90.4	79.6	92.0	95.0	82.9	101.3	118.3
Fev	90.2	78.1	88.2	102.8	111.4	85.7	78.6	86.8	96.1	82.7	90.4	111.4
Mar	96.7	90.6	97.2	95.0	115.9	91.9	83.2	93.1	105.7	86.9	93.0	115.9
Abr	88.7	80.3	91.7	73.3	113.4	89.1	78.8	90.5	97.2	81.5	75.1	113.4
Mai	95.7	70.1	96.8	94.3	119.6	91.6	79.8	93.3	103.3	87.9	92.0	119.6
Jun	90.0	59.6	92.4	82.7	111.0	88.6	80.2	89.9	94.7	83.8	86.4	111.0
Jul	93.1	65.6	96.8	78.3	116.3	96.8	82.3	98.9	100.0	86.8	76.7	116.3
Ago	74.6	61.1	73.4	83.2	105.0	80.1	65.1	82.3	71.1	58.4	82.0	105.0
Set	93.0	79.4	95.5	82.0	111.2	94.8	80.5	96.9	98.4	87.0	82.8	111.2
Out	94.5	120.4	93.7	92.7	113.0	90.0	78.3	91.7	103.4	87.4	88.6	113.0
Nov	91.0	98.1	92.4	81.3	112.8	91.5	79.8	93.2	96.0	89.8	80.5	112.8
Dez	82.4	83.6	80.8	90.3	108.5	85.7	71.3	87.8	77.9	72.5	91.5	108.5
12												
Jan	88.7	77.9	90.4	81.2	115.1	83.6	69.5	85.7	96.3	84.3	84.5	115.1
Fev	83.8	67.0	86.0	75.3	107.5	79.7	76.7	80.1	92.2	80.5	75.9	107.5
Mar	92.3	96.5	95.2	74.8	110.8	90.8	80.0	92.3	102.6	89.0	75.9	110.8
Abr	81.9	79.3	86.2	58.0	106.6	82.5	83.0	82.5	91.8	81.4	60.7	106.6
Mai	89.3	84.0	92.4	73.0	110.0	90.7	87.4	91.2	96.2	86.0	74.7	110.0
Jun	85.9	77.2	88.7	72.3	105.8	88.0	86.8	88.2	91.4	78.2	76.2	105.8

(1) Entre parêntesis, os pesos de cada setor. / Sectoral weights presented in brackets.

H.1.2 ÍNDICES DE VOLUME DE NEGÓCIOS NA INDÚSTRIA⁽¹⁾
base 2005=100

INDUSTRIAL TURNOVER INDICES⁽¹⁾
2005=100

Fonte/Source: Instituto Nacional de Estatística

	Total geral	Indústrias extrativas	Indústrias transformadoras	Eletricidade, gás, vapor, água quente e fria e ar frio	Captação, tratamento e distribuição de água, saneamento, gestão de resíduos e despoluição	Bens de consumo	Bens de consumo duradouro	Bens de consumo não duradouro	Bens intermédios	Bens de investimento	Energia	Outros
	(100.00 %)	(1.38 %)	(84.72 %)	(12.23 %)	(1.67%)	(27.92 %)	(3.69 %)	(24.22 %)	(33.16 %)	(13.02 %)	(24.23%)	(1.67%)
	Overall	Mining and quarrying	Manufacturing	Electricity, gas, steam and air conditioning supply	Water supply, sewerage, waste management and remediation activities	Consumption goods	Durable consumption goods	Non-durable consumption goods	Intermediate goods	Investment goods	Energy	Other
	1	2	3	4	5	6	7	8	9	10	11	12
09	90.6	91.4	93.5	67.7	112.1	95.3	74.9	98.5	91.4	97.8	80.3	112.1
10	100.1	107.7	102.2	81.3	127.7	97.2	83.1	99.4	107.7	105.7	98.6	127.7
11	104.9	113.7	108.0	77.8	142.7	98.6	84.1	100.8	113.7	111.2	105.3	142.7
11												
Jan	97.8	54.0	100.4	78.7	139.8	91.1	80.8	92.6	54.0	107.4	94.6	139.8
Fev	102.2	164.7	102.9	85.0	138.9	94.5	86.2	95.8	164.7	112.2	93.9	138.9
Mar	114.3	140.2	117.5	86.4	136.3	105.1	90.6	107.3	140.2	122.8	109.2	136.3
Abr	104.7	115.9	109.0	69.4	138.7	95.4	81.7	97.5	115.9	108.0	110.8	138.7
Mai	109.4	108.1	114.2	71.9	140.1	102.2	91.2	103.9	108.1	119.4	102.8	140.1
Jun	107.2	88.5	112.0	71.0	144.8	99.8	81.9	102.5	88.5	120.9	103.8	144.8
Jul	111.1	67.7	115.6	77.0	164.8	106.5	85.5	109.7	67.7	118.4	109.0	164.8
Ago	92.5	99.2	93.9	75.6	138.7	91.0	63.9	95.1	99.2	76.9	107.3	138.7
Set	108.3	123.1	112.1	74.2	152.2	104.6	96.7	105.8	123.1	116.8	102.7	152.2
Out	105.6	136.2	108.1	79.1	145.4	96.5	87.0	97.9	136.2	113.6	110.6	145.4
Nov	106.9	134.0	110.2	77.9	128.8	101.3	92.2	102.7	134.0	118.8	106.0	128.8
Dez	99.5	133.0	99.9	87.0	143.8	94.9	72.0	96.4	133.0	99.4	112.9	143.8
12												
Jan	100.5	73.4	102.4	85.3	135.4	90.0	78.7	91.7	73.4	102.9	116.1	135.4
Fev	102.9	122.2	104.4	85.2	138.7	89.2	80.4	90.5	122.2	105.6	120.4	138.7
Mar	112.4	158.1	115.5	81.6	141.2	99.0	86.3	100.9	158.1	123.2	120.3	141.2
Abr	97.2	79.8	100.2	73.5	133.7	85.4	76.2	86.8	79.8	98.1	109.9	133.7
Mai	108.2	155.5	111.8	73.5	138.5	98.4	86.2	100.3	155.5	112.9	114.0	138.5
Jun	103.8	120.6	107.4	72.9	134.6	95.2	.	.	120.6	106.1	110.8	134.6

(1) Entre parêntesis, os pesos de cada setor. / Sectoral weights presented in brackets.

H.1.3 INQUÉRITO DE CONJUNTURA À INDÚSTRIA TRANSFORMADORA⁽¹⁾

Total, saldos de respostas extremas
Valores não corrigidos de sazonalidade

MANUFACTURING SURVEY⁽¹⁾

Total, balance of respondents
Not seasonally adjusted

Fonte / Source: Instituto Nacional de Estatística

	Produção atual	Procura global	Procura interna	Procura externa	Produção prevista	Stocks de produtos acabados	Preços de venda previstos
	Production trend	Order books	Domestic order books	Export order books	Production expectations	Finished products stocks	Selling-price expectations
	1	2	3	4	5	6	7
09	-23	-58	-55	-53	-11	4	-9
10	-5	-36	-42	-29	0	0	3
11	-14	-39	-47	-24	-7	1	5
11 Fev	-14	-35	-42	-21	-1	-10	16
Mar	-19	-37	-45	-28	-2	-1	13
Abr	-13	-34	-45	-22	-1	0	19
Mai	-7	-39	-47	-14	1	4	4
Jun	-16	-40	-48	-29	-7	4	12
Jul	-11	-20	-38	-7	-9	2	0
Ago	-8	-40	-46	-29	-7	2	3
Set	-25	-43	-51	-29	-17	3	-5
Out	-12	-44	-51	-19	-10	2	-6
Nov	-17	-48	-53	-33	-14	5	-4
Dez	-19	-49	-54	-29	-20	7	-5
12 Jan	-22	-51	-60	-35	-16	-1	16
Fev	-23	-50	-58	-23	-12	2	2
Mar	-20	-51	-55	-33	-10	-2	2
Abr	-16	-49	-58	-30	-7	0	-1
Mai	-31	-53	-59	-32	-8	1	-3
Jun	-20	-48	-55	-32	-10	0	-5
Jul	-20	-49	-55	-29	-11	0	-3

(1) Os saldos de respostas extremas correspondem à diferença entre as percentagens de resposta positiva e negativa. / Percentage balance is the difference between positive and negative answers.

H.1.4 INQUÉRITO DE CONJUNTURA À INDÚSTRIA TRANSFORMADORA⁽¹⁾

Bens de consumo, saldos de respostas extremas
Valores não corrigidos de sazonalidade

MANUFACTURING SURVEY⁽¹⁾

Consumption, balance of respondents
Not seasonally adjusted

Fonte / Source: Instituto Nacional de Estatística

	Produção atual	Procura global	Procura interna	Procura externa	Produção prevista	Stocks de produtos acabados	Preços de venda previstos
	Production trend	Order books	Domestic order books	Export order books	Production expectations	Finished products stocks	Selling-price expectations
	1	2	3	4	5	6	7
09	-23	-45	-43	-36	-9	2	-7
10	-11	-31	-34	-22	-3	-2	0
11	-13	-29	-36	-13	-7	3	7
11 Fev	-9	-30	-38	-8	0	-1	16
Mar	-18	-29	-34	-16	-4	-1	17
Abr	-7	-27	-31	-12	1	-2	12
Mai	-14	-35	-42	-12	3	6	5
Jun	-9	-28	-38	-13	-10	7	5
Jul	-15	-31	-41	-11	-9	3	7
Ago	-16	-26	-34	-8	-11	4	4
Set	-10	-23	-37	-9	-2	5	-5
Out	-17	-28	-36	-18	-10	-2	-1
Nov	-16	-31	-36	-18	-15	5	2
Dez	-14	-32	-38	-11	-22	12	1
12 Jan	-22	-42	-48	-20	-26	4	3
Fev	-29	-38	-45	-20	-21	8	2
Mar	-26	-42	-44	-18	-17	-8	-3
Abr	-19	-32	-44	-14	-7	1	-5
Mai	-18	-38	-48	-17	-6	5	-2
Jun	-21	-35	-42	-17	-11	1	-1
Jul	-21	-42	-49	-21	-12	3	-6

(1) Os saldos de respostas extremas correspondem à diferença entre as percentagens de resposta positiva e negativa. / Percentage balance is the difference between positive and negative answers.

H.1.5 INQUÉRITO DE CONJUNTURA À INDÚSTRIA TRANSFORMADORA⁽¹⁾

 Bens intermédios, saldos de respostas extremas
 Valores não corrigidos de sazonalidade

MANUFACTURING SURVEY⁽¹⁾
 Intermediate goods, balance of respondents
 Not seasonally adjusted

Fonte/Source: Instituto Nacional de Estatística

	Produção atual	Procura global	Procura interna	Procura externa	Produção prevista	Stocks de produtos acabados	Preços de venda previstos
	Production trend	Order books	Domestic order books	Export order books	Production expectations	Finished products stocks	Selling-price expectations
	1	2	3	4	5	6	7
09	-19	-66	-61	-63	-7	10	-9
10	-3	-42	-49	-33	0	1	8
11	-17	-48	-56	-32	-5	2	9
11 Fev	-25	-46	-50	-33	2	-18	20
Mar	-26	-47	-53	-38	2	-1	16
Abr	-22	-43	-55	-31	2	2	32
Mai	-1	-47	-56	-17	0	4	9
Jun	-25	-50	-57	-40	-2	6	24
Jul	-7	-5	-33	3	-8	5	0
Ago	-3	-49	-53	-40	-4	7	5
Set	-33	-54	-61	-40	-27	6	-2
Out	-12	-57	-64	-21	-10	3	-10
Nov	-22	-63	-69	-47	-12	3	-6
Dez	-21	-62	-68	-42	-16	6	-5
12 Jan	-18	-57	-69	-42	-5	2	33
Fev	-19	-60	-69	-21	-5	4	5
Mar	-15	-60	-64	-45	-3	5	8
Abr	-12	-61	-69	-40	-2	4	6
Mai	-39	-63	-68	-42	-8	4	0
Jun	-18	-58	-64	-42	-6	2	-5
Jul	-21	-57	-61	-36	-7	2	2

(1) Os saldos de respostas extremas correspondem à diferença entre as percentagens de resposta positiva e negativa. / Percentage balance is the difference between positive and negative answers.

H.1.6 INQUÉRITO DE CONJUNTURA À INDÚSTRIA TRANSFORMADORA⁽¹⁾

 Fabricação de automóveis, saldos de respostas extremas
 Valores não corrigidos de sazonalidade

MANUFACTURING SURVEY⁽¹⁾
 Vehicles manufacturing, balance of respondents
 Not seasonally adjusted

Fonte/Source: Instituto Nacional de Estatística

	Produção atual	Procura global	Procura interna	Procura externa	Produção prevista	Stocks de produtos acabados	Preços de venda previstos
	Production trend	Order books	Domestic order books	Export order books	Production expectations	Finished products stocks	Selling-price expectations
	1	2	3	4	5	6	7
09	0	-44	-45	-43	-15	3	-5
10	45	15	-8	14	51	29	9
11	38	-4	-19	-4	12	13	9
11 Fev	98	77	35	77	2	-1	66
Mar	62	-13	-34	-12	-1	0	0
Abr	68	52	-34	53	2	-1	0
Mai	0	53	35	58	66	71	0
Jun	48	-34	-31	-34	2	-1	0
Jul	-19	-34	-34	-34	47	-1	-21
Ago	47	-34	-31	-34	3	-73	0
Set	-22	-31	-31	-31	20	-1	-21
Out	86	-31	-31	-31	23	94	-1
Nov	3	-31	-31	-31	-1	71	0
Dez	20	-10	-10	-10	-22	71	0
12 Jan	-24	-96	-96	-96	-66	-73	21
Fev	0	-34	-34	-33	-22	-1	0
Mar	-18	-22	-25	-21	-22	22	21
Abr	-20	-34	-34	-30	-25	-5	-21
Mai	-22	-34	-34	-34	-31	22	0
Jun	-22	-34	-31	-34	-28	22	0
Jul	-7	-31	-34	-10	-7	-1	0

(1) Os saldos de respostas extremas correspondem à diferença entre as percentagens de resposta positiva e negativa. / Percentage balance is the difference between positive and negative answers.

H.1.7 INQUÉRITO DE CONJUNTURA À INDÚSTRIA TRANSFORMADORA⁽¹⁾

 Outros bens de equipamento, saldos de respostas extremas
 Valores não corrigidos de sazonalidade

MANUFACTURING SURVEY⁽¹⁾
 Other equipment goods, balance of respondents
 Not seasonally adjusted

Fonte / Source: Instituto Nacional de Estatística

	Produção atual	Procura global	Procura interna	Procura externa	Produção prevista	Stocks de produtos acabados	Preços de venda previstos
	Production trend	Order books	Domestic order books	Export order books	Production expectations	Finished products stocks	Selling-price expectations
	1	2	3	4	5	6	7
09	-30	-47	-49	-52	-18	-9	-18
10	-9	-39	-44	-38	-8	-6	-10
11	-16	-38	-46	-25	-17	-7	-8
11 Fev	-8	-30	-41	-29	-13	-6	-5
Mar	-13	-28	-40	-19	-8	-4	-2
Abr	-11	-35	-41	-26	-19	-2	-6
Mai	-15	-37	-44	-23	-11	-15	-16
Jun	-14	-31	-42	-23	-18	-4	-11
Jul	-14	-44	-52	-26	-22	-8	-13
Ago	-18	-44	-51	-32	-14	-1	-8
Set	-28	-48	-52	-34	-19	-9	-13
Out	-21	-37	-46	-14	-17	-9	-6
Nov	-9	-38	-43	-20	-22	-3	-7
Dez	-30	-47	-52	-28	-27	-14	-17
12 Jan	-33	-42	-47	-30	-25	-2	-14
Fev	-29	-45	-50	-35	-14	-15	-10
Mar	-26	-45	-54	-28	-15	-19	-14
Abr	-22	-48	-58	-28	-20	-18	-13
Mai	-35	-53	-57	-31	-11	-20	-16
Jun	-26	-47	-57	-28	-18	-14	-13
Jul	-18	-44	-53	-26	-21	-10	-14

(1) Os saldos de respostas extremas correspondem à diferença entre as percentagens de resposta positiva e negativa. / Percentage balance is the difference between positive and negative answers.

H.1.8 CAPACIDADE PRODUTIVA NA INDÚSTRIA TRANSFORMADORA

 Grau de utilização total e por tipo de bens
 Valores não corrigidos de sazonalidade

RATE OF CAPACITY UTILIZATION IN MANUFACTURING

 Breakdown by type of goods
 Not seasonally adjusted

Fonte / Source: Instituto Nacional de Estatística

		Total	Por tipo de bens			
		Total	Consumo	Intermédios	Fabricação de automóveis	Outros bens de equipamento
			Consumption	Intermediate	Vehicles manufacturing	Other equipment
		1	2	3	4	5
07	I	80	79	80	74	79
	II	84	82	85	77	85
	III	82	80	84	72	84
	IV	77	80	73	73	84
08	I	80	78	82	73	83
	II	80	79	82	71	81
	III	80	80	79	78	83
	IV	75	77	71	78	79
09	I	68	74	63	67	72
	II	73	74	74	58	72
	III	75	75	74	66	76
	IV	74	76	72	68	77
10	I	74	74	75	67	75
	II	76	76	76	69	80
	III	76	75	76	72	79
	IV	72	75	69	70	77
11	I	75	75	72	92	79
	II	75	74	76	82	75
	III	75	76	73	86	79
	IV	73	71	73	88	76
12	I	73	71	73	86	73
	II	75	75	74	85	76

Fonte / Source: coluna/column (1) Cimpor e Secil; (2), (3) AECOPS

	Vendas de cimento (média 1990=100)	Capacidade produtiva utilizada (em %)	Carteira de encomendas (meses)
	Sales of Cement (average 1990=100)	Rate of capacity utilization (%)	Order books (months)
	1	2	3
09	81.3	73.0	9.1
10	75.6	70.7	8.4
11	63.8	67.7	7.6
11			
Fev	64.5	68.0	8.2
Mar	74.5	69.2	6.1
Abr	65.3	66.5	7.5
Mai	74.0	69.9	7.8
Jun	66.7	69.9	8.4
Jul	69.1	67.3	7.7
Ago	63.3	68.5	8.1
Set	65.4	66.8	7.6
Out	60.7	69.1	7.3
Nov	55.6	65.1	7.1
Dez	45.7	65.6	7.5
12			
Jan	56.2	64.8	7.1
Fev	52.0	63.9	7.5
Mar	57.7	63.7	6.9
Abr	46.4	61.8	7.5
Mai	51.7	61.8	6.7
Jun	46.8	64.4	6.9
Jul	49.7	63.7	6.7

H.1.10 LICENÇAS DE CONSTRUÇÃO E OBRAS CONCLUÍDAS⁽¹⁾PERMITS ISSUED AND BUILDING COMPLETIONS⁽¹⁾

Fonte / Source: Instituto Nacional de Estatística

		Licenças de construção				Obras concluídas				
		Total	Novas	Habitação		Número	Novas	Habitação		
				Total	Novas			Número	Número	Fogos
		Total	New	Total	New	Number	New	Number	Dwellings	
1	2	3	4	5	6	7	8	9		
07	I	12 030	9 134	9 289	7 606	10 620	8 578	8 760	7 237	16 853
	II	11 591	8 696	8 820	7 150	10 324	8 287	8 615	7 073	16 758
	III	11 220	8 312	8 588	6 915	10 712	8 650	8 892	7 308	17 210
	IV	10 751	8 004	8 113	6 581	10 743	8 590	8 720	7 110	16 089
08	I	10 857	8 251	8 184	6 723	9 701	7 764	7 890	6 453	13 683
	II	10 270	7 407	7 509	5 935	9 752	7 876	7 979	6 624	15 654
	III	9 210	6 592	6 671	5 195	9 924	8 032	8 131	6 746	15 250
	IV	8 214	5 623	5 834	4 388	9 472	7 531	7 688	6 276	13 670
09	I	7 825	5 262	5 461	4 092	8 495	6 646	6 819	5 494	12 568
	II	7 963	5 267	5 554	4 083	8 336	6 533	6 640	5 370	12 441
	III	7 765	5 117	5 360	3 964	9 087	7 195	7 275	5 910	13 365
	IV	7 034	4 762	4 970	3 787	8 336	6 424	6 589	5 257	12 214
10	I	7 133	4 888	5 031	3 849	7 190	5 519	5 695	4 522	9 995
	II	7 336	5 118	5 273	4 031	7 564	5 808	5 989	4 766	9 805
	III	6 917	4 687	4 806	3 574	8 334	6 418	6 629	5 276	11 573
	IV	6 386	4 354	4 433	3 343	8 799	6 770	6 936	5 518	11 936
11	I	6 598	4 468	4 609	3 459	9 138	6 993	7 197	5 703	12 236
	II	6 460	4 054	4 239	2 965	8 923	6 754	7 002	5 524	10 891
	III	6 134	3 739	4 050	2 794	7 425	5 653	5 914	4 691	7 529
	IV	5 855	3 553	3 822	2 599	7 567	5 722	5 778	4 569	6 771
12	I	5 653	3 345	3 497	2 368	7 045	5 179	5 316	4 110	7 398
	II	5 150	2 902	3 158	1 996

(1) Colunas/Columns (1, 3, 5, 7) Inclui construções novas, ampliações, transformações e restaurações de edifícios. / Includes new buildings, additions and alterations to existing buildings.

H.1.11 INQUÉRITO DE CONJUNTURA À CONSTRUÇÃO E OBRAS PÚBLICAS⁽¹⁾

(continua)

Saldos de respostas extremas
Valores não corrigidos de sazonalidade

CONSTRUCTION AND PUBLIC WORKS SURVEY⁽¹⁾

(to be continued)

Balance of respondents
Not seasonally adjusted

Fonte / Source: Instituto Nacional de Estatística

	Apreciação da atividade				Carteira de encomendas			
	Total	Construção de edifícios	Engenharia civil	Atividades especializadas de construção	Total	Construção de edifícios	Engenharia civil	Atividades especializadas de construção
	Total	Construction of buildings	Civil engineering	Specialised construction activities	Total	Construction of buildings	Civil engineering	Specialised construction activities
	1	2	3	4	5	6	7	8
09	-24	-31	-14	-18	-52	-58	-50	-41
10	-26	-32	-17	-27	-59	-64	-55	-52
11	-40	-44	-36	-36	-70	-76	-68	-60
11								
Fev	-34	-35	-35	-33	-66	-70	-64	-58
Mar	-35	-36	-38	-29	-65	-68	-68	-54
Abr	-38	-41	-32	-39	-63	-64	-65	-60
Mai	-35	-38	-35	-30	-68	-76	-60	-63
Jun	-42	-46	-39	-37	-69	-76	-61	-62
Jul	-40	-46	-34	-34	-67	-71	-69	-57
Ago	-42	-47	-41	-34	-71	-79	-69	-58
Set	-36	-42	-27	-36	-73	-83	-67	-60
Out	-43	-43	-44	-41	-77	-82	-80	-64
Nov	-45	-55	-30	-43	-79	-85	-80	-63
Dez	-53	-64	-39	-47	-78	-88	-71	-68
12								
Jan	-51	-56	-49	-45	-79	-87	-75	-65
Fev	-63	-74	-58	-46	-81	-89	-74	-72
Mar	-68	-76	-67	-53	-82	-92	-74	-73
Abr	-69	-74	-73	-53	-84	-91	-77	-77
Mai	-65	-65	-71	-57	-85	-92	-80	-77
Jun	-56	-62	-49	-53	-84	-91	-79	-77
Jul	-54	-53	-55	-54	-85	-89	-85	-74

H.1.11 INQUÉRITO DE CONJUNTURA À CONSTRUÇÃO E OBRAS PÚBLICAS⁽¹⁾

(continuação)

Saldos de respostas extremas
Valores não corrigidos de sazonalidade

CONSTRUCTION AND PUBLIC WORKS SURVEY⁽¹⁾

(continued)

Balance of respondents
Not seasonally adjusted

Fonte / Source: Instituto Nacional de Estatística

	Perspetivas de emprego				Perspetivas de preços			
	Total	Construção de edifícios	Engenharia civil	Atividades especializadas de construção	Total	Construção de edifícios	Engenharia civil	Atividades especializadas de construção
	Total	Construction of buildings	Civil engineering	Public works	Total	Construction of buildings	Civil engineering	Specialised construction activities
	1	2	3	4	5	6	7	8
09	-20	-28	-9	-16	-20	-26	-10	-15
10	-26	-29	-21	-24	-19	-23	-12	-19
11	-44	-50	-45	-31	-25	-32	-18	-22
11								
Fev	-37	-40	-38	-29	-21	-27	-16	-13
Mar	-36	-43	-36	-21	-23	-35	-12	-14
Abr	-42	-44	-47	-28	-24	-31	-15	-19
Mai	-39	-43	-43	-22	-19	-23	-13	-18
Jun	-41	-46	-43	-29	-26	-33	-17	-21
Jul	-42	-49	-43	-24	-29	-34	-26	-22
Ago	-47	-54	-48	-31	-26	-29	-21	-24
Set	-51	-61	-44	-37	-26	-29	-20	-25
Out	-50	-56	-52	-34	-28	-34	-21	-25
Nov	-56	-62	-58	-41	-33	-42	-19	-31
Dez	-56	-66	-49	-42	-31	-38	-20	-30
12								
Jan	-60	-68	-64	-38	-32	-43	-19	-24
Fev	-60	-67	-64	-38	-39	-50	-29	-27
Mar	-56	-60	-60	-41	-36	-50	-17	-30
Abr	-56	-62	-58	-43	-36	-51	-20	-26
Mai	-58	-57	-68	-43	-40	-51	-31	-27
Jun	-55	-58	-59	-45	-36	-49	-25	-22
Jul	-56	-56	-60	-48	-41	-56	-25	-30

(1) Os saldos de respostas extremas correspondem à diferença entre as percentagens de resposta positiva e negativa. / Percentage balance is the difference between positive and negative answers.

Fonte / Source: coluna / column (1-6) Rede Elétrica Nacional; (7-10) Direção-Geral de Energia e Geologia

	Eletricidade						Gasolina (ton)	Gasóleo (ton)	Fuelóleo (ton)	Fuelóleo, exceto para centrais térmicas (ton)	
	Produção			Importação (GWh)	Exportação (GWh)	Consumo (GWh)					
	Total (GWh)	Hidráulica (GWh)	Térmica (GWh)								
	1	2	3	4	5	6					7
09	31 601	7 894	23 707	5 616	826	49 873	1 460 755	5 304 692	1 046 113	1 045 957	
10	32 169	14 869	17 300	4 350	1 717	52 198	1 386 962	5 373 280	870 519	870 477	
11	30 245	10 810	19 435	4 447	1 635	50 504	1 255 075	5 021 067	703 240	703 220	
11	Fev	2 968	1 290	1 678	132	287	4 328	98 035	399 739	48 658	48 656
	Mar	2 715	1 376	1 339	294	284	4 431	105 962	432 197	63 981	63 980
	Abr	1 974	1 113	861	542	40	3 887	105 587	409 532	56 010	56 009
	Mai	2 942	905	2 037	220	265	4 095	104 090	435 144	62 545	62 543
	Jun	2 311	542	1 769	410	79	3 971	106 472	422 033	58 394	58 392
	Jul	2 225	411	1 814	478	41	4 222	112 543	432 400	52 499	52 498
	Ago	2 479	414	2 065	374	94	4 004	119 598	445 350	75 694	75 693
	Set	2 547	512	2 035	509	64	4 080	101 119	421 761	68 195	68 194
	Out	2 312	588	1 724	401	60	4 067	99 716	410 921	55 243	55 242
	Nov	2 278	845	1 433	314	126	4 109	95 701	401 174	46 624	46 622
	Dez	2 382	725	1 657	508	80	4 399	106 903	412 749	52 856	52 855
12	Jan	2 468	440	2 028	874	12	4 638	95 215	386 255	53 521	53 520
	Fev	2 149	327	1 822	727	28	4 378	89 348	376 409	54 057	54 055
	Mar	1 905	404	1 501	820	25	4 113	96 485	390 355	48 781	48 780
	Abr	1 343	377	966	819	18	3 834	87 488	354 993	46 948	46 946
	Mai	1 711	595	1 116	767	20	3 968	97 203	397 530	50 714	50 713
	Jun	1 830	421	1 409	688	7	3 851	94 804	372 495	53 295	53 294
	Jul	2 086	314	1 772	666	10	4 119				

(1) (1-3) Emissão. / Power emission. (6) Consumo total, referido a emissão (inclui emissão total, trocas com o estrangeiro, receção de autoprodutores, abatidos do consumo em bombagem hidro-elétrica). / Total consumption, emission related (including total power emission, power imports and exports, power surplus from energy self-sufficient plants fed into the national grid, deducted from consumption for hydroelectric pumping).

H.1.13 INQUÉRITO DE CONJUNTURA AO COMÉRCIO⁽¹⁾Saldos de respostas extremas, novas séries
Valores não corrigidos de sazonalidadeTRADE SURVEY⁽¹⁾
Balance of respondents, new series
Not seasonally adjusted

Fonte / Source: Instituto Nacional de Estatística

	Vendas		Existências		Persp.encomendas a fornecedores		Preços de venda		Atividade no mês		Atividade próximos 6 meses		Perspetivas de volume de venda		Perspetivas de preços de venda	
	Grosso	Retalho	Grosso	Retalho	Grosso	Retalho	Grosso	Retalho	Grosso	Retalho	Grosso	Retalho	Grosso	Retalho	Grosso	Retalho
	Wholesale	Retail	Wholesale	Retail	Wholesale	Retail	Wholesale	Retail	Wholesale	Retail	Wholesale	Retail	Wholesale	Retail	Wholesale	Retail
	1	2	3	4	5	6	7	8	9	10	11	12	13	14	15	16
09	-31	-30	1	3	-23	-25	-8	-5	-29	-33	-4	-13	-3	-13	-4	1
10	-15	-11	-3	-4	-15	-13	7	6	-27	-22	-3	-7	-9	-11	6	8
11	-33	-34	-3	-5	-26	-33	7	2	-33	-38	-15	-26	-23	-36	.	.
11	Fev	-30	-16	-2	-8	-17	-30	20	11	-25	-32	-7	-21	-	-	-
	Mar	-38	-28	-2	-7	-18	-22	24	8	-33	-35	-9	-17	-	-	-
	Abr	-30	-40	-4	-6	-25	-33	19	3	-30	-39	-9	-23	-12	-33	-
	Mai	-34	-41	0	-5	-28	-30	8	1	-36	-38	-11	-22	-	-	-
	Jun	-29	-36	-6	-2	-22	-31	1	1	-30	-43	-11	-23	-	-	-
	Jul	-35	-38	3	-5	-28	-33	-1	-6	-36	-38	-18	-28	-21	-30	-
	Ago	-22	-33	-4	-4	-25	-34	3	-5	-32	-40	-15	-24	-	-	-
	Set	-29	-43	-7	-3	-22	-38	1	2	-36	-40	-12	-31	-	-	-
	Out	-37	-45	-10	-6	-32	-36	-2	-4	-37	-40	-26	-29	-30	-37	-
	Nov	-47	-49	-4	-3	-39	-39	-10	-7	-38	-43	-28	-30	-	-	-
	Dez	-42	-52	1	-4	-37	-45	-10	-5	-39	-48	-24	-37	-	-	-
12	Jan	-43	-41	-5	-12	-35	-41	14	8	-39	-48	-25	-35	-30	-44	-
	Fev	-46	-55	-12	-15	-32	-41	7	2	-36	-49	-25	-37	-	-	-
	Mar	-40	-57	-6	-11	-32	-41	5	-1	-35	-50	-21	-28	-	-	-
	Abr	-33	-51	-10	-11	-21	-36	4	2	-40	-50	-17	-30	-21	-32	-
	Mai	-46	-55	-3	-12	-33	-36	-14	-13	-41	-54	-21	-29	-	-	-
	Jun	-30	-49	-3	-14	-28	-35	-16	-12	-37	-50	-18	-24	-	-	-
	Jul	-29	-51	0	-11	-30	-37	-4	-3	-31	-52	-15	-24	-18	-31	-

(1) Os saldos de respostas extremas correspondem à diferença entre as percentagens de resposta positiva e negativa. / Percentage balance is the difference between positive and negative answers.

Fonte / Source: Instituto Nacional de Estatística

	Índice geral	Produtos alimentares, bebidas e tabaco	Produtos não alimentares	Produtos alimentares, bebidas e tabaco								Produtos não alimentares			Total exceto combustíveis
				Em estabelecimentos não especializados	Em estabelecimentos especializados	Em estabelecimentos não especializados	Comércio a retalho de combustível para veículos a motor, em estabelecimentos especializados	Bens para o lar e similares	Têxteis vestuário, calçado e artigos de couro	Computadores, equipamentos de telecomunicações, livros e outros produtos em estabelecimentos especializados	Produtos farmacêuticos, médicos, cosméticos e de higiene	Comércio a retalho por correspondência ou via internet			
													(100.00%)	(43.98%)	
Overall index	Foodstuffs, beverages and tobacco	Non-foodstuffs, beverages and tobacco	Foodstuffs, beverages and tobacco				Non-foodstuffs, beverages and tobacco					Total excluding fuel			
			Non-specialised establishments	Specialised establishments	Other retail sale in non-specialised	Retail sale of automotive fuel in specialised stores	Household equipment	Textile, clothing, footwear and leather products	Retail sale of computers communication equipment, books and other products in specialized stores	Chemists, medical products, cosmetics and hygiene products	Retail sale via mail order houses or via internet				
	1	2	3	4	5	6	7	8	9	10	11	12	13		
09	102.2	110.8	95.4	116.1	92.1	107.1	86.8	97.7	98.1	99.9	96.3	77.4	104.8		
10	102.4	112.9	94.2	119.2	90.6	109.5	87.3	97.8	98.4	94.3	98.2	75.4	105.0		
11	96.7	111.7	84.9	117.9	89.8	100.9	85.5	81.3	88.5	84.9	83.2	67.3	98.6		
11 Jan	88.6	99.5	79.9	106.9	73.4	99.9	81.0	77.7	93.2	73.2	79.0	63.8	89.8		
Fev	84.8	96.7	75.5	103.2	73.7	85.6	79.5	75.1	67.7	74.0	77.1	67.7	85.7		
Mar	91.8	106.9	80.0	113.4	83.9	83.9	85.1	77.4	70.6	79.8	84.9	72.1	93.0		
Abr	94.5	112.4	80.5	118.6	90.5	91.4	84.2	75.6	91.5	75.6	78.7	69.8	96.3		
Mai	93.7	108.3	82.3	113.6	89.3	86.7	87.8	78.4	81.2	79.2	87.0	70.0	94.8		
Jun	93.2	109.0	80.7	113.6	92.9	90.3	86.2	77.0	82.0	76.8	81.8	68.6	94.4		
Jul	103.8	120.8	90.5	127.2	98.3	109.9	93.2	88.1	98.1	86.8	85.4	63.8	105.6		
Ago	104.1	123.3	89.0	129.4	101.7	96.3	92.0	85.1	83.7	94.5	81.7	61.3	106.1		
Set	96.7	110.9	85.6	115.0	96.4	93.5	86.5	78.4	76.0	96.1	82.2	62.6	98.5		
Out	94.3	111.4	80.9	117.6	89.3	94.0	83.2	76.9	79.1	81.3	82.7	62.9	96.2		
Nov	91.4	104.3	81.2	110.8	81.6	100.2	81.1	81.3	84.4	77.7	80.5	78.8	93.1		
Dez	123.2	136.8	112.5	145.2	107.1	179.7	86.8	104.5	154.1	123.3	97.7	66.2	129.3		
12 Jan	83.9	97.2	73.5	103.9	73.7	89.6	79.2	68.4	83.0	66.0	75.6	51.8	84.7		
Fev	80.6	95.2	69.1	101.0	74.8	73.9	76.9	65.0	61.6	66.3	75.8	52.1	81.2		
Mar	88.9	106.6	75.0	113.7	81.6	84.5	83.0	68.4	70.7	72.9	78.0	61.4	89.9		
Abr	86.2	106.6	70.3	113.0	83.9	80.1	78.9	65.2	70.9	65.6	69.4	52.3	87.5		
Mai	90.2	109.0	75.4	114.9	88.4	83.6	82.6	69.5	75.0	72.7	76.9	58.0	91.5		
Jun	88.9	108.6	73.4	114.4		86.2		67.4	77.5			53.5	90.4		

(1) Entre parêntesis, os pesos de cada setor. / Sectoral weights presented in brackets.

H.1.15 TURISMO: DORMIDAS NA HOTELARIA
Por país de residência habitual

TOURISM: NUMBER OF NIGHTS SPENT
By country of main residence

Fonte / Source: Instituto Nacional de Estatística

Milhares -Thousands

	Portugal	Estrangeiro															
		Total	Europa								América			África	Ásia e Oceânia		
			Total	União Europeia ⁽¹⁾	Alemanha	Espanha	França	Itália	Países Baixos	Reino Unido	Total	Brasil	Canadá	EUA	Total	Japão	
Portugal	Total	European Union ⁽¹⁾	Germany	Spain	France	Italy	Netherlands	United Kingdom	Total	Brazil	Canada	USA	Africa	Asia and Australia	Japan		
	1	2	3	4	5	6	7	8	9	10	11	12	13	14	15	16	17
09	13 243	23 214	20 998	20 063	3 342	3 204	1 595	803	1 789	5 670	1 482	596	208	530	267	433	108
10	13 783	23 608	21 009	19 995	3 279	3 278	1 619	869	1 843	5 495	1 786	829	224	577	269	485	118
11	13 437	26 004	22 988	21 772	3 392	3 445	1 931	918	1 993	6 259	2 064	1 015	253	612	292	567	113
11 Jan	626	944	798	755	146	106	45	46	82	211	101	63	8	23	15	26	9
Fev	667	1 151	1 019	976	185	140	67	32	113	278	86	35	20	24	16	26	9
Mar	878	1 672	1 471	1 402	314	172	92	54	139	362	144	62	33	40	18	33	9
Abr	1 142	2 298	2 058	1 955	313	378	179	68	134	522	167	82	20	49	19	45	7
Mai	994	2 569	2 255	2 149	320	206	273	81	202	667	212	98	22	71	26	68	9
Jun	1 360	2 646	2 339	2 218	338	244	206	84	208	710	208	95	21	71	28	59	11
Jul	1 687	3 316	2 967	2 789	333	525	214	107	308	758	244	126	32	67	39	55	8
Ago	2 409	3 659	3 360	3 204	339	815	364	213	275	759	200	89	29	62	36	51	9
Set	1 345	3 079	2 715	2 571	400	334	215	89	220	844	254	123	30	76	31	67	13
Out	972	2 514	2 174	2 052	360	241	156	70	171	697	236	123	24	70	26	62	11
Nov	639	1 215	1 040	962	216	117	66	35	83	270	115	61	9	36	22	32	10
Dez	717	942	792	739	129	168	54	39	59	180	97	60	7	23	17	31	10
12 Jan	567	1 005	830	770	160	95	51	37	87	221	114	73	9	22	20	36	8
Fev	648	1 237	1 066	1 002	207	117	72	28	129	274	117	65	23	23	20	31	8
Mar	816	1 682	1 477	1 381	316	157	107	48	135	349	141	55	36	41	21	37	10
Abr	903	2 332	2 066	1 949	318	332	216	75	140	475	188	93	20	58	22	48	10
Mai	894	2 638	2 278	2 154	359	185	279	71	213	635	259	138	23	76	28	63	13
Jun	1 254	2 798	2 470	2 331	361	233	217	79	240	769	230	114	23	72	27	62	10

(1) Exceto Portugal. / Excluding Portugal.

Fonte / Source: Associação do Comércio Automóvel de Portugal

	Vendas de viaturas			Matrículas de viaturas		
	Passageiros (incluindo todo-o-terreno)	Comerciais		Passageiros	Comerciais	
		Ligeiras (excluindo todo-o-terreno)	Pesadas		Ligeiras	Pesadas
	Sales of vehicles			Registrations		
	Passenger (including 4x4)	Commercial		Passengers	Commercial	
		Under 3.5 ton (excluding 4x4)	Above 3.5 ton		Under 3.5 ton	Above 3.5 ton
	1	2	3	4	5	6
09	161 013	38 906	3 841	139 275	37 509	6 557
10	223 464	45 669	3 621	207 103	44 668	6 921
11	153 404	34 963	2 995	170 637	35 186	5 203
11						
Fev	13 426	2 918	274	15 114	2 979	506
Mar	18 930	3 340	346	20 965	3 398	565
Abr	14 418	2 791	362	16 441	2 823	571
Mai	14 714	3 003	275	16 613	2 976	440
Jun	17 150	2 820	212	18 492	2 818	408
Jul	14 269	2 463	202	15 987	2 516	378
Ago	8 131	1 878	185	9 779	1 911	368
Set	9 205	2 436	191	10 868	2 479	377
Out	9 137	2 333	249	8 393	1 857	344
Nov	9 555	3 003	157	13 090	3 482	345
Dez	11 248	5 520	116	12 599	5 516	252
12						
Jan	6 959	2 113	295	8 621	2 141	372
Fev	6 931	891	104	8 121	949	218
Mar	9 643	1 135	178	10 923	1 118	311
Abr	8 400	1 030	113	9 363	1 032	212
Mai	10 668	1 323	188	11 886	1 257	330
Jun	10 803	1 314	122	11 836	1 237	271
Jul	9 256	1 113	180			

H.1.17 INDICADORES DE CONFIANÇA

Saldos de respostas extremas
Valores corrigidos de sazonalidade

CONFIDENCE INDICATORS

Balance of respondents
Seasonally adjusted

Fonte / Source: Comissão Europeia / European Commission

	Indicador de sentimento económico (índice)	Indicador de confiança dos consumidores	Indicador de confiança na indústria	Indicador de confiança na construção	Indicador de confiança no comércio a retalho
	Economic sentiment indicator (index)	Consumer confidence indicator	Industrial confidence indicator	Construction confidence indicator	Retail confidence indicator
	1	2	3	4	5
09	81.8	-39	-26	-44	-17
10	93.3	-40	-12	-48	-4
11	84.4	-52	-14	-59	-18
11					
Fev	96.2	-45	-6	-52	-6
Mar	90.5	-47	-11	-51	-10
Abr	89.1	-54	-9	-60	-17
Mai	87.2	-49	-12	-62	-17
Jun	86.5	-48	-14	-59	-19
Jul	85.8	-50	-11	-58	-20
Ago	81.0	-53	-19	-64	-22
Set	75.8	-59	-24	-61	-26
Out	80.2	-57	-18	-60	-25
Nov	73.9	-58	-21	-66	-25
Dez	74.6	-57	-22	-63	-27
12					
Jan	75.7	-56	-21	-66	-26
Fev	75.9	-54	-21	-69	-25
Mar	77.1	-53	-20	-68	-25
Abr	78.5	-53	-18	-66	-24
Mai	77.0	-52	-21	-75	-23
Jun	77.9	-49	-19	-75	-22
Jul	76.4	-50	-22	-74	-23

Fonte / Source: Instituto Nacional de Estatística e Banco de Portugal

Coluna/columns (1-6) milhares / thousands; rates %

		População residente total	População ativa total	Emprego	Desemprego			Taxa de atividade			Taxa de atividade, 15 a 64 anos			Taxa de desemprego			
					Total	À procura de 1º emprego	À procura de novo emprego	Total	Homens	Mulheres	Total	Homens	Mulheres	Total	Jovens (até 24 anos)	Homens	Mulheres
					Total	Seeking 1st employment	Seeking new employment	Total	Male	Female	Total	Male	Female	Total	Youth under 25 years	Male	Female
		1	2	3	4	5	6	7	8	9	10	11	12	13	14	15	16
07	III	10 607.6	5 644.7	5 200.3	444.4	62.0	382.4	53.2	58.4	48.4	74.3	79.7	69.1	7.9	16.0	6.6	9.3
	IV	10 614.6	5 627.7	5 188.2	439.5	63.4	376.1	53.0	58.1	48.2	74.2	79.4	69.1	7.8	16.8	6.2	9.6
08	I	10 615.5	5 618.0	5 191.0	427.0	59.5	367.5	52.9	58.3	47.9	74.1	79.6	68.7	7.6	16.4	6.4	8.9
	II	10 618.9	5 638.0	5 228.1	409.9	50.3	359.6	53.1	58.3	48.2	74.4	79.6	69.2	7.3	14.3	6.3	8.4
	III	10 625.1	5 629.5	5 195.8	433.7	62.6	371.1	53.0	58.1	48.2	74.2	79.4	69.1	7.7	17.1	6.5	9.1
	IV	10 631.1	5 613.9	5 176.3	437.6	61.0	376.6	52.8	58.1	47.9	74.0	79.4	68.7	7.8	18.0	6.8	8.9
09	I	10 630.7	5 594.9	5 099.1	495.8	59.3	436.5	52.6	57.5	48.1	73.9	78.8	69.1	8.9	20.1	8.1	9.7
	II	10 634.4	5 583.9	5 076.2	507.7	49.8	457.9	52.5	57.5	47.8	73.8	78.9	68.8	9.1	18.7	8.7	9.5
	III	10 641.0	5 565.3	5 017.5	547.7	52.6	495.1	52.3	57.0	47.9	73.4	78.0	68.9	9.8	19.2	9.1	10.6
	IV	10 647.3	5 586.8	5 023.5	563.3	59.6	503.7	52.5	57.1	48.1	73.6	78.2	69.1	10.1	22.2	9.5	10.7
10	I	10 630.7	5 600.8	5 008.7	592.2	55.5	536.7	52.7	57.3	48.4	74.1	78.4	69.9	10.6	22.7	9.8	11.4
	II	10 632.7	5 581.4	4 991.6	589.8	54.8	535.0	52.5	56.8	48.4	74.0	78.0	70.0	10.6	20.3	9.7	11.5
	III	10 637.6	5 573.1	4 963.6	609.4	66.9	542.5	52.4	56.8	48.2	74.0	78.1	69.9	10.9	23.4	9.6	12.4
	IV	10 642.2	5 567.7	4 948.8	619.0	77.1	541.9	52.3	57.0	48.0	73.9	78.3	69.7	11.1	23.0	10.1	12.3
11	I	10 641.0	5 554.8	4 866.0	688.9	72.6	616.3	52.2	57.2	47.5	74.3	78.7	69.9	12.4	27.8	12.0	12.8
	II	10 643.3	5 568.0	4 893.0	675.0	66.7	608.3	52.3	57.2	47.8	74.3	78.5	70.3	12.1	27.0	11.9	12.4
	III	10 648.7	5 543.4	4 853.7	689.6	75.6	614.0	52.1	57.3	47.1	74.2	78.8	69.6	12.4	30.0	12.0	12.9
	IV	10 653.8	5 506.5	4 735.4	771.0	80.2	690.8	51.7	56.7	47.0	73.7	78.0	69.5	14.0	35.4	13.9	14.1
12	I	10 606.7	5 481.8	4 662.5	819.3	83.4	735.9	51.7	56.3	47.4	73.8	77.7	69.9	14.9	36.2	14.8	15.1
	II	10 600.8	5 515.1	4 688.2	826.9	81.9	745.0	52.0	56.7	47.6	74.1	78.1	70.2	15.0	35.5	15.1	14.9

(1) O INE introduziu uma nova metodologia no inquérito ao emprego no primeiro trimestre de 2011. Os resultados não são comparáveis com os obtidos com a anterior metodologia. / INE introduced a new methodology in the employment survey in the first quarter of 2011. The new results are not comparable with the ones obtained with the previous methodology.

H.2.2 EMPREGO POR RAMO DE ATIVIDADE⁽¹⁾⁽²⁾EMPLOYMENT BY BRANCH OF ACTIVITY⁽¹⁾⁽²⁾

Fonte / Source: Instituto Nacional de Estatística

Milhares -Thousands

		Emprego global											Emprego por conta de outrem			
		Total	Agricultura, produção animal, caça, florestas e pesca	Indústria, electricidade, gás, água e construção			Serviços			Total	Agricultura, produção animal, caça, florestas e pesca	Indústria, electricidade, gás, água e construção	Serviços			
		Total	Indústria	Electricity, gás e água	Construção	Total	Comércio	Administração pública, ensino e saúde	Total	Agriculture, animal production, forestry and fishing	Industry, electricity, gas, water and construction	Services				
		1	2	3	4	5	6	7	8	9	10	11	12	13		
07	III	5 200.3	608.9	1 594.9	985.2	31.9	577.8	2 996.3	755.9	971.2	3 921.4	97.5	1 350.3	2 473.7		
	IV	5 188.2	595.6	1 580.0	958.5	33.8	587.7	3 012.5	756.9	967.0	3 909.0	92.1	1 337.5	2 479.4		
08	I	5 191.0	576.0	1 542.6	922.3	58.9	561.4	3 072.6	769.7	977.9	3 925.4	87.1	1 316.2	2 522.1		
	II	5 228.1	587.4	1 539.6	923.9	57.0	558.7	3 101.1	773.5	999.5	3 978.3	90.3	1 314.7	2 573.3		
	III	5 195.8	589.4	1 520.1	903.4	57.5	559.2	3 086.2	756.1	970.5	3 942.0	91.2	1 302.9	2 547.9		
	IV	5 176.3	572.2	1 498.0	898.3	58.8	540.9	3 106.2	765.2	1 008.5	3 953.1	86.9	1 280.3	2 585.9		
09	I	5 099.1	558.8	1 455.0	884.9	55.5	514.6	3 085.1	779.6	989.8	3 884.5	83.2	1 237.8	2 563.6		
	II	5 076.2	551.2	1 444.6	881.6	49.5	513.5	3 080.3	771.9	1 003.1	3 873.6	81.6	1 232.6	2 559.4		
	III	5 017.5	567.2	1 413.6	862.7	47.8	503.1	3 036.8	746.4	1 026.0	3 837.8	80.9	1 211.4	2 545.5		
	IV	5 023.5	581.7	1 389.6	848.8	49.7	491.1	3 052.2	753.5	1 038.8	3 827.1	83.8	1 191.0	2 552.3		
10	I	5 008.7	560.0	1 371.3	845.6	47.1	478.6	3 077.4	754.6	1 052.4	3 839.8	82.4	1 181.7	2 575.8		
	II	4 991.6	540.9	1 390.4	863.3	49.0	478.1	3 060.3	741.3	1 042.5	3 870.3	81.9	1 209.8	2 578.6		
	III	4 963.6	539.3	1 379.6	840.2	49.6	489.8	3 044.9	738.2	1 003.6	3 836.2	84.1	1 197.0	2 555.1		
	IV	4 948.8	528.7	1 368.7	837.9	47.5	483.3	3 051.2	712.8	1 026.2	3 833.4	87.1	1 181.9	2 564.3		
11	I	4 866.0	487.4	1 336.4	839.3	50.0	447.1	3 042.0	724.5	1 048.6	3 814.3	84.5	1 153.8	2 576.0		
	II	4 893.0	495.6	1 347.6	844.9	47.4	455.3	3 049.5	709.5	1 050.4	3 862.9	87.6	1 171.9	2 603.4		
	III	4 853.7	478.5	1 332.3	840.3	51.1	440.9	3 042.9	707.3	1 038.9	3 838.5	84.6	1 148.9	2 605.0		
	IV	4 735.4	452.5	1 274.4	806.9	49.5	418.0	3 008.7	695.7	1 050.1	3 745.1	84.3	1 098.8	2 562.0		
12	I	4 662.5	477.1	1 245.4	803.4	54.3	387.7	2 939.8	690.6	1 040.4	3 662.2	84.3	1 062.4	2 515.5		
	II	4 688.2	498.6	1 210.3	788.9	46.9	374.5	2 979.3	686.7	1 064.0	3 668.9	85.4	1 045.0	2 538.5		

(1) O INE introduziu uma nova metodologia no inquérito ao emprego no primeiro trimestre de 2011. Os resultados não são comparáveis com os obtidos com a anterior metodologia. / INE introduced a new methodology in the employment survey in the first quarter of 2011. The new results are not comparable with the ones obtained with the previous methodology.

(2) Até ao 4º trimestre de 2007, classificação das atividades económicas segundo a CAE-Rev. 2.1. A partir do 1º trimestre de 2008, nova classificação das atividades económicas segundo a CAE-Rev. 3. / Up to the 4th quarter of 2007, the classification of economic activities was made in accordance with NACE-Rev. 2.1. From the first quarter of 2008 onwards, it has been adopted the new NACE-Rev. 3 classification.

Fonte / Source: Instituto Nacional de Estatística e Banco de Portugal

Milhares/Thousands

		Trabalho por conta própria			Trabalho por conta de outrem			Outros casos
		Total	Com pessoal ao serviço	Sem pessoal ao serviço	Total	do qual:		
						Contrato permanente	Contrato não permanente	
		Self-employed			Employee			Other cases
		Total	With employees	Without employees	Total	of which:		
						Permanent contract	Fixed term	
		1	2	3	4	5	6	7
07	III	1 199.6	277.2	922.5	3 921.4	3 025.7	895.6	79.2
	IV	1 195.0	297.0	898.0	3 909.0	3 012.9	896.0	84.2
08	I	1 204.1	292.8	911.3	3 925.4	3 024.8	900.5	61.5
	II	1 199.2	288.2	911.0	3 978.3	3 053.4	925.0	50.5
	III	1 203.1	285.8	917.3	3 942.0	3 041.0	901.0	50.6
	IV	1 183.9	282.0	902.0	3 953.1	3 070.4	882.7	39.3
09	I	1 169.3	281.6	887.7	3 884.5	3 047.5	837.0	45.3
	II	1 162.1	272.6	889.5	3 873.6	3 030.5	843.0	40.5
	III	1 134.7	267.7	867.0	3 837.8	2 991.8	846.0	45.0
	IV	1 148.5	270.9	877.6	3 827.1	2 957.5	869.6	48.0
10	I	1 120.4	262.9	857.5	3 839.8	2 946.4	893.5	48.5
	II	1 075.3	250.7	824.6	3 870.3	2 979.5	890.9	46.0
	III	1 079.9	252.5	827.4	3 836.2	2 947.8	888.5	47.5
	IV	1 064.5	259.6	804.9	3 833.4	2 970.4	862.9	50.9
11	I	1 017.6	251.3	766.3	3 814.3	2 971.4	842.9	34.1
	II	1 002.8	247.7	755.0	3 862.9	2 980.6	882.0	27.3
	III	988.0	249.2	738.8	3 838.5	2 966.7	871.9	27.2
	IV	961.4	245.5	715.8	3 745.1	2 951.1	793.9	29.0
12	I	968.5	237.3	731.2	3 662.2	2 928.7	733.4	31.8
	II	988.7	232.0	756.7	3 668.9	2 900.2	768.8	30.6

(1) O INE introduziu uma nova metodologia no inquérito ao emprego no primeiro trimestre de 2011. Os resultados não são comparáveis com os obtidos com a anterior metodologia. / INE introduced a new methodology in the employment survey in the first quarter of 2011. The new results are not comparable with the ones obtained with the previous methodology.

H.2.4 EMPREGO POR NÚMERO DE HORAS SEMANAIS TRABALHADAS⁽¹⁾EMPLOYMENT BY WEEKLY LABOUR TIME⁽¹⁾

Fonte / Source: Instituto Nacional de Estatística

Milhares/Thousands

		Total	1-5 horas	6-10 horas	11-20 horas	21-25 horas	26-30 horas	31-35 horas	36-40 horas	41-45 horas	46-50 horas	>50 horas
		Total	1-5 hours	6-10 hours	11-20 hours	21-25 hours	26-30 hours	31-35 hours	36-40 hours	41-45 hours	46-50 hours	>50 hours
		1	2	3	4	5	6	7	8	9	10	11
07	III	5 200.3	30.5	84.2	266.6	102.7	183.4	625.9	2 899.1	295.0	313.0	304.1
	IV	5 188.2	30.3	89.2	271.5	101.5	181.7	621.8	2 920.4	289.3	307.1	287.3
08	I	5 191.0	32.9	94.0	270.5	107.6	155.5	622.3	2 898.5	288.1	332.5	292.4
	II	5 228.1	27.4	95.4	261.2	101.5	176.6	656.4	2 903.0	271.7	338.5	295.9
	III	5 195.8	29.4	84.8	263.6	106.1	175.4	629.2	2 894.3	284.5	341.7	290.4
	IV	5 176.3	34.0	89.3	262.3	84.8	188.2	610.5	2 906.6	283.1	333.6	285.1
09	I	5 099.1	30.5	86.1	269.7	88.7	174.5	607.8	2 854.8	293.1	312.5	274.2
	II	5 076.2	32.6	78.1	261.8	92.5	165.4	594.6	2 861.5	284.3	326.7	257.3
	III	5 017.5	27.8	68.6	251.4	81.7	146.1	618.6	2 807.6	288.4	314.8	266.9
	IV	5 023.5	37.9	82.0	267.1	86.2	142.8	604.7	2 811.6	272.3	327.3	232.5
10	I	5 008.7	37.3	88.9	251.0	82.9	156.7	613.5	2 805.3	268.9	315.4	238.7
	II	4 991.6	24.8	75.3	247.5	96.4	156.6	602.5	2 829.8	258.4	312.9	244.6
	III	4 963.6	27.7	75.5	228.1	88.0	153.0	566.2	2 836.7	266.6	334.6	249.3
	IV	4 948.8	34.4	71.7	243.1	89.0	144.8	586.6	2 833.7	265.8	303.7	236.0
11	I	4 866.0	76.1	104.4	251.6	96.2	116.7	562.5	2 434.8	373.4	339.8	319.4
	II	4 893.0	61.9	122.0	260.4	82.0	121.3	541.0	2 505.7	388.2	342.3	343.3
	III	4 853.7	69.4	120.5	244.8	81.0	110.9	536.3	2 403.7	393.9	359.1	356.2
	IV	4 735.4	76.9	113.4	233.1	84.6	97.0	511.6	2 331.2	391.7	334.7	372.2
12	I	4 662.5	92.0	107.0	248.2	91.1	108.7	491.7	2 311.8	353.8	348.7	316.8
	II	4 688.2	79.1	108.2	248.4	98.0	100.3	493.2	2 238.5	378.7	358.7	356.2

(1) O INE introduziu uma nova metodologia no inquérito ao emprego no primeiro trimestre de 2011. Os resultados não são comparáveis com os obtidos com a anterior metodologia. / INE introduced a new methodology in the employment survey in the first quarter of 2011. The new results are not comparable with the ones obtained with the previous methodology.

Fonte / Source: Instituto Nacional de Estatística

Milhares/Thousands

		Total							8
		Total	Menos de 1 mês	1-3 meses	4-6 meses	7-11 meses	12-18 meses	19-24 meses	
		1	2	3	4	5	6	7	
07	III	444.4	28.2	77.5	45.3	73.9	55.4	38.3	122.4
	IV	439.5	27.0	90.1	40.1	65.0	55.8	47.2	111.6
08	I	427.0	24.2	78.4	58.1	42.6	67.3	31.4	123.1
	II	409.9	24.2	65.7	44.4	67.2	58.6	27.9	119.1
	III	433.7	37.8	86.1	34.6	57.6	62.7	34.1	117.0
	IV	437.6	24.3	107.3	43.4	51.4	49.2	37.5	122.6
09	I	495.8	27.9	115.9	76.7	58.0	65.1	27.6	122.3
	II	507.7	26.9	83.6	84.5	77.0	68.4	28.3	138.5
	III	547.7	42.1	79.6	59.9	109.3	64.0	45.4	144.0
	IV	563.3	23.4	112.4	59.0	86.5	83.4	40.6	155.5
10	I	592.2	31.3	94.1	82.3	76.9	102.9	41.5	160.7
	II	589.8	25.6	69.0	68.9	98.3	101.5	49.5	175.3
	III	609.4	28.5	94.1	47.4	98.6	95.3	62.3	181.6
	IV	619.0	27.2	108.8	60.4	81.5	84.7	69.3	183.4
11	I	688.9	28.2	126.4	92.1	77.0	113.4	50.2	201.6
	II	675.0	24.1	101.0	89.7	87.8	91.6	55.9	224.9
	III	689.6	36.9	134.6	62.1	99.7	86.9	57.6	211.9
	IV	771.0	32.0	169.7	83.1	80.8	88.3	68.1	249.1
12	I	819.3	28.7	155.0	120.0	99.3	127.2	60.9	228.1
	II	826.9	23.0	122.8	118.2	119.7	107.4	52.9	283.0

(1) O INE introduziu uma nova metodologia no inquérito ao emprego no primeiro trimestre de 2011. Os resultados não são comparáveis com os obtidos com a anterior metodologia. / INE introduced a new methodology in the employment survey in the first quarter of 2011. The new results are not comparable with the ones obtained with the previous methodology.

(2) O desemprego é tomado em sentido restrito: apenas são considerados como desempregados os indivíduos que fizeram diligências concretas para procurar emprego no período de quatro semanas anteriores ao inquérito. / Unemployment considered in narrow sense: only individuals who sought work actively in the four weeks before survey are included in the labour force as unemployed.

H.2.6 DESEMPREGO REGISTADO E OFERTAS DE EMPREGO

REGISTERED UNEMPLOYMENT AND NEW JOB VACANCIES

Fonte / Source: Instituto do Emprego e Formação Profissional

		Pedidos de emprego relativos a desempregados no final do período			Pedidos de emprego relativos a desempregados ao longo do período	Ofertas de emprego por satisfazer no final do período	Ofertas ao longo do período	Colocações efetuadas ao longo do período
		Total	Primeiro emprego	Novo emprego				
		1	2	3				
09		524 674	39 128	485 546	717 588	18 139	123 078	63 104
10		541 840	41 211	500 629	669 449	13 086	129 123	69 104
11		605 134	45 938	559 196	704 633	9 074	103 109	62 346
11	Jan	557 244	41 545	515 699	63 269	13 623	8 739	4 327
	Fev	555 547	41 529	514 018	50 362	13 913	8 838	4 980
	Mar	551 861	41 408	510 453	54 588	12 633	8 773	5 460
	Abr	541 974	40 662	501 312	45 977	13 006	8 944	5 671
	Mai	530 616	40 063	490 553	50 485	13 585	10 696	6 225
	Jun	518 705	36 925	481 780	48 249	13 753	9 191	5 722
	Jul	524 118	38 316	485 802	55 035	14 052	9 586	5 401
	Ago	533 372	41 218	492 154	53 796	13 898	8 693	5 471
	Set	554 086	45 357	508 729	80 462	13 108	9 575	6 628
	Out	567 250	47 768	519 482	69 512	10 925	7 382	4 803
	Nov	583 420	48 234	535 186	68 710	9 242	6 711	4 347
	Dez	605 134	45 938	559 196	64 188	9 074	5 981	3 311
12	Jan	637 662	48 008	589 654	75 849	8 505	6 901	4 256
	Fev	648 018	48 462	599 556	60 228	8 732	5 705	3 459
	Mar	661 403	49 447	611 956	65 429	9 296	7 517	4 086
	Abr	655 898	48 594	607 304	52 960	9 651	7 154	4 864
	Mai	641 222	47 560	593 662	56 835	10 219	8 550	5 679
	Jun	645 955	47 841	598 114	56 165	10 939	8 386	5 554

H.2.7 SALÁRIOS: CONTRATAÇÃO COLETIVA⁽¹⁾
Trabalhadores abrangidos e remunerações médias implícitas

WAGES: COLLECTIVE AGREEMENTS⁽¹⁾
Number of workers and implicit average wage growth

Fonte / Source: Ministério da Economia e do Emprego

	Total excluindo administrações públicas				Setores de atividade					
			Agricultura		Indústria, eletricidade, gás e água*		Construção		Serviços	
	Trabalhadores	Taxa	Trabalhadores	Taxa	Trabalhadores	Taxa	Trabalhadores	Taxa	Trabalhadores	Taxa
	Total excluding general government									
Breakdown by branch of activity										
		Agriculture		Industry, electricity, gas and water*		Construction		Services		
Workers	Rate	Workers	Rate	Workers	Rate	Workers	Rate	Workers	Rate	
1	2	3	4	5	6	7	8	9	10	
09	1 388 849	2.8	20 230	4.8	397 701	3.2	323 235	2.3	647 683	2.8
10	1 700 457	2.1	31 422	3.6	337 172	3.5	331 695	1.8	1 000 168	1.8
11	892 520	1.2	14 533	1.6	283 398	1.9	299 764	0.4	294 825	1.5
11	Fev	-	-	-	-	-	-	-	-	-
	Mar	128 064	1.9	-	-	122 710	1.9	-	5 354	2.2
	Abr	43 909	1.8	-	-	32 367	1.5	-	11 542	2.6
	Mai	44 102	1.4	-	-	1 374	1.9	-	42 728	1.4
	Jun	35 967	1.3	-	-	35 967	1.3	-	-	-
	Jul	1 541	2.2	-	-	-	-	-	1 541	2.2
	Ago	-	-	-	-	-	-	-	-	-
	Set	-	-	-	-	-	-	-	-	-
	Out	-	-	-	-	-	-	-	-	-
	Nov	-	-	-	-	-	-	-	-	-
	Dez	-	-	-	-	-	-	-	-	-
12	Jan	23 618	0.6	-	-	5 017	1.1	-	18 601	0.5
	Fev	1 925	0.9	-	-	-	-	-	1 925	0.9
	Mar	157	1.0	-	-	-	-	-	157	1.0
	Abr	71 872	0.9	-	-	-	-	-	71 872	0.9
	Mai	1 860	0.3	-	-	-	-	-	1 860	0.3
	Jun	-	-	-	-	-	-	-	-	-
	Jul	68	0.8	-	-	68	0.8	-	-	-

(1) As taxas apresentadas para cada mês correspondem às variações intertabelas anualizadas ponderadas pelo número de trabalhadores abrangidos. As taxas apresentadas para cada ano correspondem à média das taxas mensais, ponderadas pelo número de trabalhadores abrangidos. / Rates provided for each month are based on the annual increase of the wage settlements weighted by the number of workers covered. Rates provided for each year are based on monthly data, weighted by the number of workers covered each month.
* Secções B, C, D e E da CAE rev.3. / Sections B, C, D and E NACE ver.2.

H.2.8 VARIAÇÃO DAS REMUNERAÇÕES DECLARADAS À SEGURANÇA SOCIAL⁽¹⁾

CHANGES IN COMPENSATION OF EMPLOYEES DECLARED TO SOCIAL SECURITY⁽¹⁾

Fonte / Source: Instituto de Informática do Ministério da Solidariedade e Segurança Social

	Número médio de beneficiários com remuneração		Taxa de variação homóloga das remunerações médias declaradas	
	Total ⁽²⁾	Excluindo as entidades empregadoras do setor bancário	Total ⁽²⁾	Excluindo as entidades empregadoras do setor bancário
	Average number of beneficiaries with compensation		Year-on-year rate of change of the average declared compensation	
	Total ⁽²⁾	Excluding banking sector	Total ⁽²⁾	Excluding banking sector
	1	2	3	4
2011	3 204 935	3 148 019	-	1.5
Janeiro a Maio 2012	3 052 312	2 997 417	0.6	0.6
Janeiro a Junho 2012	3 044 095	2 989 265	-0.4	-0.5

(1) As remunerações consideradas contemplam todos os tipos de remuneração existentes no sistema de gestão de remunerações do MTSS relativas a trabalhadores por conta de outrem e membros de órgãos estatutários que estejam identificados no sistema de identificação e qualificação da segurança social (IDQ). Os tipos de remuneração existentes incluem: Remuneração de caráter permanente, subsídios de férias e natal e outros tipos de remuneração (nomeadamente comissões, promoções, remuneração variável e outros subsídios). A base de dados de GR é um repositório em permanente atualização, existindo sempre uma percentagem de declarações de remunerações por entregar, principalmente nos últimos 4 meses. / Total compensations include all types of payments to salaried workers reported in the compensations management system of MTSS and identified in the identification and qualification system of the social security (IDQ). The categories of compensations included are: compensations with a permanent nature, vacations and christmas subsidies and other categories of compensations (namely bonuses, promotions, variable income and other subsidies). The GR database is permanently updated, nevertheless there is a fraction of delayed declarations that affect mainly the previous 4 months.

(2) As séries para o total de beneficiários e de remunerações declaradas à segurança social estão, desde janeiro de 2011, influenciadas pela obrigatoriedade das entidades empregadoras do setor bancário fazerem declarações para o regime geral da segurança social. Desta forma, os universos de referência em 2010 e 2011 diferem substancialmente, pelo que a sua comparação não tem significado. Como tal, os respectivos valores para 2011 são omitidos do quadro. / From January 2011 onwards, the series of total beneficiaries and declared compensation to the social security reflect the mandatory transfer of banking sector companies to the general regime of social security. This transfer renders comparisons between 2010 and 2011 uninformative, as the covered populations differ significantly. Therefore, figures for 2011 are omitted from the table.

**H.3.1 ÍNDICE HARMONIZADO DE PREÇOS NO CONSUMIDOR
E ÍNDICE DE PREÇOS NO CONSUMIDOR**

Taxas de variação (em percentagem)

**HARMONIZED INDEX OF CONSUMER PRICES
AND CONSUMER PRICE INDEX**

Rates of change (in percentages)

Fonte/Source: linha / row (1-4) Instituto Nacional de Estatística e EUROSTAT (5-7); Instituto Nacional de Estatística

	Jul 11	Ago 11	Set 11	Out 11	Nov 11	Dez 11	Jan 12	Fev 12	Mar 12	Abr 12	Mai 12	Jun 12	Jul 12		
	Jul 11	Aug 11	Sep 11	Oct 11	Nov 11	Dec 11	Jan 12	Feb 12	Mar 12	Apr 12	May 12	Jun 12	Jul 12		
	1	2	3	4	5	6	7	8	9	10	11	12	13		
IHPC															
1	Índice global.....	112.85	112.38	113.06	114.09	113.93	114.00	114.39	114.55	115.94	116.33	115.97	115.77	115.98	Overall Index.....
2	Mês corrente/mês anterior M(1,1).....	0.1	-0.4	0.6	0.9	-0.1	0.1	0.3	0.1	1.2	0.3	-0.3	-0.2	0.2	Month-on-month M(1,1).....
3	Mês corrente/mês homólogo M(1,12).....	3.0	2.8	3.5	4.0	3.8	3.5	3.4	3.6	3.1	2.9	2.7	2.7	2.8	Year-on-year M(1,12).....
4	12 meses/12 meses homólogos M(12,12)....	3.0	3.1	3.2	3.3	3.5	3.6	3.5	3.5	3.5	3.4	3.3	3.2	3.2	12 months moving average M(12,12).....
IPC															
5	Mês corrente/mês anterior M(1,1).....	-0.07	-0.44	0.82	1.05	-0.08	-0.02	0.48	0.08	1.17	0.28	-0.35	-0.22	-0.01	Month-on-month M(1,1).....
6	Mês corrente/mês homólogo M(1,12).....	3.15	2.91	3.55	4.20	3.93	3.61	3.51	3.60	3.15	3.01	2.70	2.71	2.77	Year-on-year M(1,12).....
7	12 meses/12 meses homólogos M(12,12)....	3.06	3.14	3.27	3.43	3.56	3.65	3.64	3.65	3.57	3.49	3.39	3.33	3.30	12 months moving average M(12,12).....
HICP															
CPI															

H.3.2 ÍNDICE HARMONIZADO DE PREÇOS NO CONSUMIDOR

Taxas de variação (em percentagem)

HARMONIZED INDEX OF CONSUMER PRICES

Rates of change (in percentages)

Fonte/Source: EUROSTAT

	Jul 11	Ago 11	Set 11	Out 11	Nov 11	Dez 11	Jan 12	Fev 12	Mar 12	Abr 12	Mai 12	Jun 12	Jul 12				
	Jul 11	Aug 11	Sep 11	Oct 11	Nov 11	Dec 11	Jan 12	Feb 12	Mar 12	Apr 12	May 12	Jun 12	Jul 12				
	1	2	3	4	5	6	7	8	9	10	11	12	13				
1	União Europeia	M(1,12).....	2.9	3.0	3.3	3.4	3.3	3.0	2.9	2.9	2.9	2.7	2.6	2.5	2.5	European Union	M(1,12).....
2		M(12,12).....	2.7	2.8	2.9	3.0	3.1	3.1	3.1	3.1	3.1	3.1	3.0	2.9	2.9		M(12,12).....
3	Área do euro	M(1,12).....	2.6	2.5	3.0	3.0	3.0	2.7	2.7	2.7	2.7	2.6	2.4	2.4	2.4	Euro area	M(1,12).....
4		M(12,12).....	2.3	2.4	2.5	2.6	2.7	2.7	2.7	2.8	2.8	2.7	2.7	2.7	2.7		M(12,12).....
5	Alemanha	M(1,12).....	2.6	2.5	2.9	2.9	2.8	2.3	2.3	2.5	2.3	2.2	2.2	2.0	1.9	Germany	M(1,12).....
6		M(12,12).....	2.0	2.1	2.2	2.4	2.4	2.5	2.5	2.5	2.5	2.5	2.5	2.4	2.4		M(12,12).....
7	França	M(1,12).....	2.1	2.4	2.4	2.5	2.7	2.7	2.6	2.5	2.6	2.4	2.3	2.3	2.2	France	M(1,12).....
8		M(12,12).....	2.0	2.0	2.1	2.2	2.2	2.3	2.4	2.4	2.5	2.5	2.5	2.5	2.5		M(12,12).....
9	Itália	M(1,12).....	2.1	2.3	3.6	3.8	3.7	3.7	3.4	3.4	3.8	3.7	3.5	3.6	3.6	Italy	M(1,12).....
10		M(12,12).....	2.3	2.3	2.5	2.6	2.8	2.9	3.0	3.1	3.2	3.3	3.3	3.4	3.5		M(12,12).....
11	Espanha	M(1,12).....	3.0	2.7	3.0	3.0	2.9	2.4	2.0	1.9	1.8	2.0	1.9	1.8	2.2	Spain	M(1,12).....
12		M(12,12).....	2.9	3.0	3.0	3.0	3.1	3.1	3.0	2.8	2.7	2.6	2.5	2.4	2.3		M(12,12).....
13	Países Baixos	M(1,12).....	3.2	3.2	3.0	2.8	2.6	2.5	2.9	2.9	2.9	2.8	2.5	2.5	2.6	Netherlands	M(1,12).....
14		M(12,12).....	1.9	2.1	2.2	2.3	2.4	2.5	2.6	2.6	2.7	2.8	2.8	2.8	2.8		M(12,12).....
15	Bélgica	M(1,12).....	4.0	3.4	3.4	3.4	3.7	3.2	3.3	3.3	3.1	2.9	2.6	2.2	2.0	Belgium	M(1,12).....
16		M(12,12).....	3.3	3.4	3.4	3.4	3.5	3.5	3.4	3.4	3.4	3.4	3.3	3.2	3.0		M(12,12).....
17	Áustria	M(1,12).....	3.8	3.7	3.9	3.8	3.9	3.4	2.9	2.6	2.6	2.3	2.2	2.2	2.1	Austria	M(1,12).....
18		M(12,12).....	2.8	2.9	3.1	3.3	3.5	3.6	3.6	3.5	3.5	3.4	3.2	3.1	3.0		M(12,12).....
19	Grécia	M(1,12).....	2.1	1.4	2.9	2.9	2.8	2.2	2.1	1.7	1.4	1.5	0.9	1.0	0.9	Greece	M(1,12).....
20		M(12,12).....	4.3	4.0	3.7	3.5	3.4	3.1	2.9	2.7	2.4	2.3	2.1	1.9	1.8		M(12,12).....
21	Portugal	M(1,12).....	3.0	2.8	3.5	4.0	3.8	3.5	3.4	3.6	3.1	2.9	2.7	2.7	2.8	Portugal	M(1,12).....
22		M(12,12).....	3.0	3.1	3.2	3.3	3.5	3.6	3.5	3.5	3.5	3.4	3.3	3.2	3.2		M(12,12).....
23	Finlândia	M(1,12).....	3.7	3.5	3.5	3.2	3.2	2.6	3.0	3.0	2.9	3.0	3.1	2.9	3.1	Finland	M(1,12).....
24		M(12,12).....	2.9	3.0	3.2	3.3	3.3	3.3	3.3	3.3	3.2	3.2	3.2	3.1	3.1		M(12,12).....
25	Irlanda	M(1,12).....	1.0	1.0	1.3	1.5	1.7	1.4	1.3	1.6	2.2	1.9	1.9	1.9	2.0	Ireland	M(1,12).....
26		M(12,12).....	0.3	0.4	0.6	0.8	1.1	1.2	1.3	1.3	1.4	1.5	1.5	1.6	1.6		M(12,12).....
27	Eslovénia	M(1,12).....	1.1	1.2	2.3	2.9	2.8	2.1	2.3	2.8	2.4	2.9	2.4	2.4	2.6	Slovenia	M(1,12).....
28		M(12,12).....	2.0	1.9	1.9	2.0	2.1	2.1	2.1	2.1	2.1	2.2	2.2	2.3	2.4		M(12,12).....
29	Luxemburgo	M(1,12).....	3.2	3.7	3.8	3.8	4.0	3.4	3.2	3.3	2.9	3.0	2.7	2.6	2.7	Luxembourg	M(1,12).....
30		M(12,12).....	3.3	3.4	3.5	3.6	3.7	3.7	3.7	3.7	3.6	3.5	3.4	3.3	3.2		M(12,12).....

**H.3.3 ÍNDICE HARMONIZADO DE PREÇOS NO CONSUMIDOR
POR AGREGADOS**
Taxas de variação (em percentagem)

**HARMONIZED INDEX OF CONSUMER PRICES
BY AGGREGATES**
Rates of change (in percentage)

Fonte/Source: Instituto Nacional de Estatística e EUROSTAT

	Peso no total (%)	Jul 11	Ago 11	Set 11	Out 11	Nov 11	Dez 11	Jan 12	Fev 12	Mar 12	Abr 12	Mai 12	Jun 12	Jul 12	
	Weight in total (%)	Jul 11	Aug 11	Sep 11	Oct 11	Nov 11	Dec 11	Jan 12	Feb 12	Mar 12	Apr 12	May 12	Jun 12	Jul 12	
		1	2	3	4	5	6	7	8	9	10	11	12	13	
Bens	59.2														Goods
1 Índice.....		111.38	110.40	112.26	114.13	114.13	113.75	113.64	113.39	115.50	115.84	115.05	114.56	114.10	Index.....
2 Mês corrente/mês anterior M(1,1).....		-0.5	-0.9	1.7	1.7	0.0	-0.3	-0.1	-0.2	1.9	0.3	-0.7	-0.4	-0.4	Month-on-month M(1,1).....
3 Mês corrente/mês homólogo M(1,12).....		3.6	3.1	4.2	5.4	5.0	4.3	3.9	3.7	3.1	2.9	2.3	2.3	2.4	Year-on-year M(1,12).....
4 12 meses/12 meses homólogos M(12,12).....		3.8	3.8	4.0	4.1	4.3	4.4	4.3	4.3	4.1	4.0	3.8	3.7	3.6	12 months moving average M(12,12).....
Alimentares	20.7														Food
5 Índice.....		112.08	112.30	112.53	113.00	112.85	112.98	114.35	114.48	114.80	115.03	115.05	115.70	116.92	Index.....
6 Mês corrente/mês anterior M(1,1).....		0.3	0.2	0.2	0.4	-0.1	0.1	1.2	0.1	0.3	0.2	0.0	0.6	1.1	Month-on-month M(1,1).....
7 Mês corrente/mês homólogo M(1,12).....		2.8	2.4	2.7	2.9	2.7	2.7	3.5	3.3	3.2	3.1	3.0	3.6	4.3	Year-on-year M(1,12).....
8 12 meses/12 meses homólogos M(12,12).....		3.1	3.1	3.1	3.1	3.0	3.0	3.0	3.0	3.0	3.0	2.9	3.0	3.1	12 months moving average M(12,12).....
Não transformados	9.4														Unprocessed
9 Índice.....		105.85	106.07	106.15	107.01	107.08	106.75	107.87	108.03	107.56	107.61	107.70	108.85	110.79	Index.....
10 Mês corrente/mês anterior M(1,1).....		0.0	0.2	0.1	0.8	0.1	-0.3	1.0	0.1	-0.4	0.0	0.1	1.1	1.8	Month-on-month M(1,1).....
11 Mês corrente/mês homólogo M(1,12).....		1.8	1.0	1.6	2.2	2.6	2.4	3.1	3.0	1.8	1.5	1.4	2.8	4.7	Year-on-year M(1,12).....
12 12 meses/12 meses homólogos M(12,12).....		4.2	3.8	3.5	3.2	3.1	2.9	2.8	2.7	2.5	2.3	2.1	2.1	2.3	12 months moving average M(12,12).....
Transformados	11.3														Processed
13 Índice.....		118.58	118.81	119.17	119.29	118.92	119.48	121.10	121.21	122.26	122.66	122.61	122.81	123.35	Index.....
14 Mês corrente/mês anterior M(1,1).....		0.6	0.2	0.3	0.1	-0.3	0.5	1.4	0.1	0.9	0.3	0.0	0.2	0.4	Month-on-month M(1,1).....
15 Mês corrente/mês homólogo M(1,12).....		3.6	3.6	3.5	3.6	2.8	3.0	3.9	3.5	4.3	4.6	4.4	4.2	4.0	Year-on-year M(1,12).....
16 12 meses/12 meses homólogos M(12,12).....		2.3	2.5	2.7	2.9	3.0	3.1	3.2	3.3	3.4	3.6	3.7	3.7	3.8	12 months moving average M(12,12).....
Industriais	38.4														Industrial
17 Índice.....		111.08	109.44	112.19	114.82	114.90	114.24	113.33	112.87	115.96	116.36	115.14	114.02	112.65	Index.....
18 Mês corrente/mês anterior M(1,1).....		-1.0	-1.5	2.5	2.3	0.1	-0.6	-0.8	-0.4	2.7	0.3	-1.0	-1.0	-1.2	Month-on-month M(1,1).....
19 Mês corrente/mês homólogo M(1,12).....		4.1	3.6	5.1	6.7	6.3	5.2	4.2	4.0	3.1	2.8	2.0	1.7	1.4	Year-on-year M(1,12).....
20 12 meses/12 meses homólogos M(12,12).....		4.1	4.2	4.4	4.7	5.0	5.2	5.1	5.0	4.8	4.5	4.3	4.0	3.8	12 months moving average M(12,12).....
Energéticos	13.8														Energy
21 Índice.....		134.19	133.99	134.64	140.73	141.18	140.71	145.51	146.81	149.43	150.92	148.49	146.21	146.89	Index.....
22 Mês corrente/mês anterior M(1,1).....		0.2	-0.1	0.5	4.5	0.3	-0.3	3.4	0.9	1.8	1.0	-1.6	-1.5	0.5	Month-on-month M(1,1).....
23 Mês corrente/mês homólogo M(1,12).....		10.8	10.9	11.6	16.5	15.9	12.5	11.6	11.1	11.0	11.0	9.7	9.2	9.5	Year-on-year M(1,12).....
24 12 meses/12 meses homólogos M(12,12).....		10.8	11.1	11.4	12.0	12.6	12.8	12.7	12.5	12.3	12.1	12.0	11.8	11.7	12 months moving average M(12,12).....
Não energéticos	24.6														Non-energy
25 Índice.....		101.75	99.52	103.14	104.35	104.28	103.54	100.28	99.09	102.38	102.32	101.60	100.96	98.74	Index.....
26 Mês corrente/mês anterior M(1,1).....		-1.6	-2.2	3.6	1.2	-0.1	-0.7	-3.1	-1.2	3.3	-0.1	-0.7	-0.6	-2.2	Month-on-month M(1,1).....
27 Mês corrente/mês homólogo M(1,12).....		0.8	-0.1	2.0	1.9	1.6	1.5	0.2	-0.2	-1.2	-1.6	-2.1	-2.4	-3.0	Year-on-year M(1,12).....
28 12 meses/12 meses homólogos M(12,12).....		1.0	0.9	1.1	1.2	1.3	1.4	1.3	1.2	1.0	0.7	0.3	0.0	-0.3	12 months moving average M(12,12).....
Serviços	40.9														Services
29 Índice.....		115.13	115.43	114.38	114.17	113.76	114.51	115.61	116.37	116.72	117.19	117.45	117.66	118.85	Index.....
30 Mês corrente/mês anterior M(1,1).....		1.0	0.3	-0.9	-0.2	-0.4	0.7	1.0	0.7	0.3	0.4	0.2	0.2	1.0	Month-on-month M(1,1).....
31 Mês corrente/mês homólogo M(1,12).....		2.3	2.3	2.4	2.2	2.1	2.3	2.5	3.3	3.2	2.9	3.2	3.3	3.2	Year-on-year M(1,12).....
32 12 meses/12 meses homólogos M(12,12).....		1.9	2.0	2.1	2.2	2.3	2.4	2.4	2.5	2.5	2.5	2.6	2.7	2.7	12 months moving average M(12,12).....

Fonte/Source: Instituto Nacional de Estatística

	Peso no total (%)	Jul 11	Ago 11	Set 11	Out 11	Nov 11	Dez 11	Jan 12	Fev 12	Mar 12	Abr 12	Mai 12	Jun 12	Jul 12	
	Weight in total (%)	Jul 11	Aug 11	Sep 11	Oct 11	Nov 11	Dec 11	Jan 12	Feb 12	Mar 12	Apr 12	May 12	Jun 12	Jul 12	
		1	2	3	4	5	6	7	8	9	10	11	12	13	
Produtos alimentares e bebidas não alcoólicas	17.9														Food and non-alcoholic beverages
1 Mês corrente/mês anterior M(1,1).....		0.35	0.23	0.23	0.51	-0.18	0.13	1.41	0.09	-0.14	0.02	-0.01	0.65	1.02	Month-on-month M(1,1).....
2 Mês corrente/mês homólogo M(1,12).....		1.71	1.37	1.82	2.18	2.06	2.20	3.32	3.44	2.92	2.83	2.64	3.34	4.04	Year-on-year M(1,12).....
3 12 meses/12 meses homólogos M(12,12).....		2.41	2.30	2.24	2.19	2.15	2.10	2.19	2.28	2.30	2.33	2.35	2.49	2.68	12 months moving average M(12,12).....
Bebidas alcoólicas e tabaco	3.4														Alcoholic beverages and tobacco
4 Mês corrente/mês anterior M(1,1).....		0.16	0.05	0.03	-0.07	0.08	0.03	0.19	0.23	2.51	1.14	0.12	0.16	1.18	Month-on-month M(1,1).....
5 Mês corrente/mês homólogo M(1,12).....		8.87	8.01	7.34	7.24	6.50	5.59	4.48	2.45	4.43	4.81	4.89	4.72	5.78	Year-on-year M(1,12).....
6 12 meses/12 meses homólogos M(12,12).....		7.39	7.67	7.84	8.01	8.05	7.94	7.79	7.28	6.91	6.51	6.14	5.73	5.49	12 months moving average M(12,12).....
Vestuário e calçado	4.5														Clothing and footwear
7 Mês corrente/mês anterior M(1,1).....		-11.41	-11.76	24.53	4.18	0.19	-3.17	-18.60	-5.46	25.34	1.10	0.01	-1.31	-11.11	Month-on-month M(1,1).....
8 Mês corrente/mês homólogo M(1,12).....		-6.93	-11.96	-1.71	-1.51	-1.52	-3.80	-3.59	-2.73	-5.97	-5.89	-5.47	-5.31	-5.00	Year-on-year M(1,12).....
9 12 meses/12 meses homólogos M(12,12).....		-2.97	-3.73	-3.72	-3.76	-3.75	-3.93	-3.74	-3.33	-3.72	-4.11	-4.42	-4.66	-4.50	12 months moving average M(12,12).....
Habituação, água, eletricidade, gás e outros combustíveis	12.1														Housing, water, electricity, gas and other fuels
10 Mês corrente/mês anterior M(1,1).....		0.15	0.00	-0.01	5.95	0.11	0.04	2.18	0.49	0.42	0.28	0.16	-0.01	0.44	Month-on-month M(1,1).....
11 Mês corrente/mês homólogo M(1,12).....		4.78	4.80	4.71	10.70	10.55	9.90	9.57	9.61	9.77	9.90	10.04	10.04	10.35	Year-on-year M(1,12).....
12 12 meses/12 meses homólogos M(12,12).....		5.41	5.39	5.36	5.82	6.28	6.66	6.94	7.24	7.58	7.95	8.33	8.73	9.18	12 months moving average M(12,12).....
Acessórios para o lar, equipamento doméstico e manutenção corrente da habitação	6.0														Furnishings, household equipment and routine maintenance of the house
13 Mês corrente/mês anterior M(1,1).....		0.20	-0.28	0.13	0.06	-0.06	-0.17	-0.24	-0.28	0.03	0.14	0.14	-0.27	-0.01	Month-on-month M(1,1).....
14 Mês corrente/mês homólogo M(1,12).....		1.66	1.37	1.43	1.39	1.23	0.97	-0.03	-0.39	-0.34	-0.25	-0.22	-0.60	-0.80	Year-on-year M(1,12).....
15 12 meses/12 meses homólogos M(12,12).....		1.31	1.28	1.26	1.24	1.21	1.17	1.12	1.02	0.92	0.81	0.68	0.51	0.31	12 months moving average M(12,12).....
Saúde	8.2														Health
16 Mês corrente/mês anterior M(1,1).....		1.51	-0.53	-0.24	1.41	-0.07	-0.11	3.00	-1.32	-0.55	-0.29	-1.92	-0.95	-0.42	Month-on-month M(1,1).....
17 Mês corrente/mês homólogo M(1,12).....		4.64	4.49	5.81	5.94	5.49	7.46	5.85	4.19	3.47	2.41	0.67	-0.15	-2.06	Year-on-year M(1,12).....
18 12 meses/12 meses homólogos M(12,12).....		1.55	1.97	2.62	3.18	3.66	4.46	4.68	4.75	4.76	4.64	4.39	4.16	3.58	12 months moving average M(12,12).....
Transportes	17.6														Transport
19 Mês corrente/mês anterior M(1,1).....		0.91	0.25	-0.34	-0.28	-0.19	0.17	1.21	1.13	1.38	0.54	-1.31	-1.13	0.70	Month-on-month M(1,1).....
20 Mês corrente/mês homólogo M(1,12).....		8.03	8.56	9.21	8.98	8.19	6.06	4.50	5.14	4.70	3.69	2.72	2.31	2.10	Year-on-year M(1,12).....
21 12 meses/12 meses homólogos M(12,12).....		7.55	7.99	8.40	8.70	8.95	8.90	8.43	8.05	7.61	7.04	6.47	5.93	5.43	12 months moving average M(12,12).....
Comunicações	3.1														Communications
22 Mês corrente/mês anterior M(1,1).....		-0.02	-0.02	-0.24	-0.28	0.00	-0.08	1.75	0.01	0.18	-0.17	-0.34	-0.02	-0.28	Month-on-month M(1,1).....
23 Mês corrente/mês homólogo M(1,12).....		2.52	2.51	2.39	2.12	2.14	2.23	0.34	0.12	0.31	0.25	-0.07	0.73	0.47	Year-on-year M(1,12).....
24 12 meses/12 meses homólogos M(12,12).....		1.24	1.60	1.96	2.29	2.63	2.99	2.80	2.54	2.17	1.83	1.49	1.28	1.11	12 months moving average M(12,12).....
Lazer, recreação e cultura	6.2														Recreation and culture
25 Mês corrente/mês anterior M(1,1).....		0.75	0.20	-1.24	-0.37	-0.27	1.07	-0.04	0.58	-0.72	0.34	0.05	0.17	1.14	Month-on-month M(1,1).....
26 Mês corrente/mês homólogo M(1,12).....		0.86	0.50	-0.15	-0.16	-0.20	0.50	-0.41	0.45	-0.14	0.44	-0.04	0.50	0.89	Year-on-year M(1,12).....
27 12 meses/12 meses homólogos M(12,12).....		1.22	1.14	1.07	1.02	0.97	0.96	0.74	0.64	0.49	0.39	0.25	0.18	0.18	12 months moving average M(12,12).....
Educação	2.3														Education
28 Mês corrente/mês anterior M(1,1).....		0.01	0.11	-0.02	1.58	-0.06	0.01	-0.02	-0.02	-0.03	-0.01	0.00	0.00	0.00	Month-on-month M(1,1).....
29 Mês corrente/mês homólogo M(1,12).....		2.17	2.23	2.13	1.82	1.74	1.74	1.63	1.60	1.58	1.56	1.55	1.52	1.52	Year-on-year M(1,12).....
30 12 meses/12 meses homólogos M(12,12).....		2.26	2.19	2.12	2.10	2.08	2.05	2.01	1.97	1.92	1.87	1.82	1.77	1.71	12 months moving average M(12,12).....
Restaurantes e hotéis	10.6														Restaurants and hotels
31 Mês corrente/mês anterior M(1,1).....		0.13	0.11	0.18	-0.08	0.03	0.13	2.51	0.69	0.12	0.49	0.13	0.10	0.48	Month-on-month M(1,1).....
32 Mês corrente/mês homólogo M(1,12).....		1.05	1.03	1.25	0.95	1.03	1.20	3.36	4.01	3.79	4.27	4.65	4.62	4.98	Year-on-year M(1,12).....
33 12 meses/12 meses homólogos M(12,12).....		1.58	1.58	1.58	1.52	1.46	1.41	1.51	1.69	1.83	2.05	2.33	2.61	2.93	12 months moving average M(12,12).....
Bens e serviços diversos	8.2														Miscellaneous goods and services
34 Mês corrente/mês anterior M(1,1).....		0.19	-0.05	0.18	0.30	-0.18	0.18	0.46	0.15	0.00	0.10	0.04	-0.11	-0.21	Month-on-month M(1,1).....
35 Mês corrente/mês homólogo M(1,12).....		2.14	2.09	2.02	1.79	1.39	1.52	1.70	1.75	1.29	1.44	1.41	1.27	0.85	Year-on-year M(1,12).....
36 12 meses/12 meses homólogos M(12,12).....		1.33	1.46	1.57	1.65	1.72	1.79	1.84	1.87	1.81	1.77	1.71	1.65	1.54	12 months moving average M(12,12).....

ESTATÍSTICAS DE EMISSÃO MONETÁRIA
STATISTICS ON CURRENCY ISSUANCE



Emissão de notas	1.1
<i>Banknotes issuance</i>	
Emissão de moedas	1.2
<i>Coins issuance</i>	

I.1.1 NOTAS COLOCADAS EM CIRCULAÇÃO PELO BANCO DE PORTUGAL*

Por denominação: Euros (€)

BANKNOTES PUT INTO CIRCULATION BY THE BANCO DE PORTUGAL*

By denomination: Euros (€)

Fonte / Source: Banco de Portugal		Quantidade (10 ⁶ notas) / Valor (10 ⁶ euros) / Quantity (10 ⁶ banknotes) / Value (10 ⁶ euros)															
	500		200		100		50		20		10		5		Total		
	Quantidade	Valor	Quantidade	Valor	Quantidade	Valor	Quantidade	Valor	Quantidade	Valor	Quantidade	Valor	Quantidade	Valor	Quantidade	Valor	
	Quantity	Value	Quantity	Value	Quantity	Value	Quantity	Value	Quantity	Value	Quantity	Value	Quantity	Value	Quantity	Value	
	1	2	3	4	5	6	7	8	9	10	11	12	13	14	15	16	
06	0.7	359.9	-1.2	-232.6	-4.8	-475.3	-15.0	-747.9	212.2	4 243.7	94.5	945.3	84.5	422.6	371.1	4 515.7	
07	0.6	297.3	-1.8	-360.7	-9.5	-947.3	-42.1	-2 104.2	234.7	4 694.5	104.0	1 040.3	84.3	421.4	370.3	3 041.3	
08	0.5	249.3	-2.4	-484.7	-14.6	-1 462.8	-70.4	-3 522.3	260.8	5 216.3	115.6	1 155.6	84.6	423.1	374.0	1 574.5	
09	0.4	193.7	-3.0	-590.7	-19.0	-1 895.6	-94.7	-4 736.0	297.1	5 941.6	132.5	1 324.7	85.0	425.1	398.3	662.7	
10	0.6	291.7	-3.4	-675.3	-22.9	-2 290.6	-114.6	-5 730.2	342.0	6 840.9	147.6	1 476.4	84.1	420.4	433.5	333.3	
11	0.4	192.1	-4.0	-791.8	-28.0	-2 796.7	-144.2	-7 211.7	365.9	7 317.1	151.6	1 516.0	81.2	406.2	422.9	-1 368.8	
11	Fev	0.6	282.2	-3.5	-692.9	-23.7	-2 367.2	-119.8	-5 988.8	333.4	6 667.8	137.2	1 371.8	81.6	407.8	405.8	-319.3
	Mar	0.6	285.1	-3.5	-700.2	-24.0	-2 398.2	-121.5	-6 073.4	336.2	6 723.7	138.3	1 383.4	81.5	407.4	407.6	-372.1
	Abr	0.7	354.4	-3.5	-699.9	-24.1	-2 408.4	-121.4	-6 070.2	349.2	6 983.5	147.4	1 474.2	82.4	412.2	430.8	45.8
	Mai	0.7	358.3	-3.5	-707.5	-24.4	-2 444.1	-124.1	-6 204.4	346.7	6 933.6	142.7	1 427.2	81.7	408.6	419.8	-228.2
	Jun	0.7	336.7	-3.6	-717.6	-24.8	-2 482.7	-126.5	-6 326.9	351.0	7 020.6	145.0	1 450.1	81.6	407.9	423.3	-311.9
	Jul	0.6	324.4	-3.6	-726.5	-25.1	-2 511.6	-126.7	-6 335.9	360.9	7 218.6	150.7	1 507.2	81.8	408.8	438.6	-115.0
	Ago	0.5	226.4	-3.7	-748.4	-26.1	-2 607.7	-133.3	-6 667.0	357.3	7 145.4	146.9	1 469.1	81.7	408.5	423.3	-735.8
	Set	0.5	226.4	-3.8	-765.2	-26.8	-2 681.2	-138.7	-6 934.3	354.0	7 080.2	144.7	1 447.3	80.9	404.3	410.7	-1 222.5
	Out	0.4	209.5	-3.9	-775.0	-27.3	-2 731.4	-141.9	-7 094.8	353.7	7 074.4	143.7	1 437.5	80.2	401.2	405.0	-1 478.5
	Nov	0.4	202.6	-3.9	-782.9	-27.7	-2 770.9	-144.4	-7 222.0	355.3	7 106.0	144.9	1 449.2	80.3	401.5	404.9	-1 616.5
	Dez	0.4	192.1	-4.0	-791.8	-28.0	-2 796.7	-144.2	-7 211.7	365.9	7 317.1	151.6	1 516.0	81.2	406.2	422.9	-1 368.8
12	Jan	0.3	158.1	-4.0	-806.0	-28.6	-2 856.4	-148.5	-7 423.4	357.1	7 142.7	143.5	1 434.9	79.3	396.3	399.2	-1 953.7
	Fev	0.3	125.4	-4.1	-814.8	-29.0	-2 898.9	-151.3	-7 566.1	355.5	7 109.0	141.7	1 417.5	78.6	392.8	391.6	-2 235.2
	Mar	0.2	87.7	-4.1	-826.3	-29.5	-2 946.4	-154.1	-7 706.9	357.6	7 152.8	143.8	1 438.2	78.3	391.3	392.2	-2 409.6
	Abr	0.1	43.2	-4.2	-838.1	-30.0	-3 000.1	-157.8	-7 888.8	358.2	7 164.4	145.2	1 451.7	78.2	390.8	389.7	-2 677.0
	Mai	0.0	7.2	-4.3	-850.0	-30.5	-3 054.0	-161.4	-8 071.3	356.8	7 135.8	143.5	1 435.2	77.9	389.7	382.0	-3 007.4
	Jun	0.0	-19.0	-4.3	-859.6	-31.0	-3 096.6	-163.8	-8 188.8	362.5	7 250.7	147.3	1 472.9	77.8	389.0	388.5	-3 051.3
	Jul	-0.1	-42.2	-4.3	-869.1	-31.4	-3 136.0	-164.8	-8 241.2	368.4	7 368.5	150.1	1 501.5	78.3	391.3	396.2	-3 027.3

* O valor das notas colocadas em circulação pelo Banco de Portugal obtém-se por diferença entre os valores totais acumulados de notas saídas e entradas no banco central desde a introdução do euro. Pelo facto de existirem em circulação em Portugal notas emitidas por outros bancos centrais da área do euro que, num dado momento, podem ser depositadas no Banco de Portugal, este indicador pode apresentar valores negativos. / The value of banknotes put into circulation by the Banco de Portugal is calculated by the difference between the cumulated total number of banknotes issued and returned by and to the central bank since the introduction of the euro. As there are banknotes in circulation in Portugal which have been issued by other euro area national central banks that, at a particular moment, can be deposited in the Banco de Portugal, this indicator may record negative values.

I.1.2 NOTAS COLOCADAS EM CIRCULAÇÃO PELO EUROSISTEMA

Por denominação: Euros (€)

BANKNOTES PUT INTO CIRCULATION BY THE EUROSISTEM

By denomination: Euros (€)

Fonte / Source: Banco Central Europeu / European Central Bank		Quantidade (10 ⁶ notas) / Valor (10 ⁶ euros) / Quantity (10 ⁶ banknotes) / Value (10 ⁶ euros)															
	500		200		100		50		20		10		5		Total		
	Quantidade	Valor	Quantidade	Valor	Quantidade	Valor	Quantidade	Valor	Quantidade	Valor	Quantidade	Valor	Quantidade	Valor	Quantidade	Valor	
	Quantity	Value	Quantity	Value	Quantity	Value	Quantity	Value	Quantity	Value	Quantity	Value	Quantity	Value	Quantity	Value	
	1	2	3	4	5	6	7	8	9	10	11	12	13	14	15	16	
06	419	210	153	31	1 116	112	4 078	204	2 337	47	1 901	19	1 346	7	11 349	628	
07	453	226	156	31	1 209	121	4 442	222	2 468	49	1 965	20	1 421	7	12 114	677	
08	530	265	170	34	1 381	138	4 912	248	2 618	52	2 030	20	1 476	7	13 116	763	
09	564	282	178	36	1 472	147	5 199	260	2 690	54	2 042	20	1 498	7	13 643	806	
10	576	288	181	36	1 551	155	5 550	278	2 752	55	2 039	20	1 522	8	14 171	840	
11	599	300	181	36	1 650	165	6 045	302	2 853	57	2 073	21	1 546	8	14 948	889	
11	Jan	574	287	180	36	1 529	153	5 338	267	2 596	52	1 924	19	1 467	7	13 607	821
	Fev	574	287	179	36	1 526	153	5 327	266	2 586	52	1 917	19	1 461	7	13 571	820
	Mar	575	288	179	36	1 534	153	5 375	269	2 604	52	1 923	19	1 462	7	13 652	824
	Abr	575	287	178	36	1 546	155	5 501	275	2 704	54	2 002	20	1 495	7	14 001	834
	Mai	577	289	179	36	1 558	156	5 526	276	2 700	54	1 991	20	1 495	7	14 027	838
	Jun	581	290	179	36	1 571	157	5 621	281	2 741	55	2 020	20	1 511	8	14 224	847
	Jul	584	292	180	36	1 587	159	5 705	285	2 787	56	2 029	20	1 509	8	14 381	856
	Ago	584	292	179	36	1 580	158	5 638	282	2 733	55	1 992	20	1 496	7	14 202	850
	Set	591	295	179	36	1 588	159	5 700	285	2 744	55	2 005	20	1 507	8	14 314	857
	Out	595	297	179	36	1 599	160	5 769	288	2 755	55	2 012	20	1 509	8	14 418	864
	Nov	600	300	180	36	1 612	161	5 780	289	2 713	54	1 982	20	1 504	8	14 371	868
	Dez	599	300	181	36	1 650	165	6 045	302	2 853	57	2 073	21	1 546	8	14 948	889
12	Jan	596	298	181	36	1 624	162	5 835	292	2 679	54	1 943	19	1 489	7	14 346	869
	Fev	593	297	181	36	1 623	162	5 841	292	2 665	53	1 933	19	1 485	7	14 322	867
	Mar	592	296	181	36	1 633	163	5 868	293	2 695	54	1 964	20	1 496	7	14 429	870
	Abr	589	295	183	37	1 636	164	5 928	296	2 749	55	2 014	20	1 518	8	14 617	874
	Mai	591	295	185	37	1 652	165	6 031	302	2 787	56	2 042	20	1 536	8	14 824	883
	Jun	594	297	187	37	1 675	167	6 146	307	2 819	56	2 042	20	1 537	8	14 999	894

I.1.3 DEPÓSITOS DE NOTAS REALIZADOS NO BANCO DE PORTUGAL
 Por denominação: Euros (€)

DEPOSITS OF BANKNOTES IN THE BANCO DE PORTUGAL
 By denomination: Euros (€)

Fonte / Source: Banco de Portugal

	Quantidade (10 ³ notas) / Valor (10 ³ euros) / Quantity (10 ³ banknotes) / Value (10 ³ euros)																
	500		200		100		50		20		10		5		Total		
	Quantidade	Valor	Quantidade	Valor	Quantidade	Valor	Quantidade	Valor	Quantidade	Valor	Quantidade	Valor	Quantidade	Valor	Quantidade	Valor	
	Quantity	Value	Quantity	Value	Quantity	Value	Quantity	Value	Quantity	Value	Quantity	Value	Quantity	Value	Quantity	Value	
	1	2	3	4	5	6	7	8	9	10	11	12	13	14	15	16	
06	715	357 309	556	111 146	7 011	701 133	63 605	3 180 255	301 874	6 037 485	237 364	2 373 640	113 646	568 228	724 771	13 329 195	
07	915	457 342	746	149 264	7 391	739 138	68 891	3 444 543	332 067	6 641 342	264 736	2 647 356	109 225	546 125	783 971	14 625 110	
08	1 098	548 832	901	180 216	7 803	780 314	71 044	3 552 219	324 191	6 483 820	276 858	2 768 576	100 096	500 480	781 991	14 814 455	
09	827	413 717	664	132 732	6 441	644 092	61 577	3 078 870	311 565	6 231 309	279 475	2 794 750	82 845	414 225	743 395	13 709 695	
10	671	335 620	597	119 358	5 993	599 326	58 270	2 913 504	327 558	6 551 152	300 604	3 006 044	74 833	374 167	768 527	13 899 170	
11	1 193	596 619	772	154 454	7 110	711 022	65 238	3 261 916	341 001	6 820 027	313 814	3 138 140	78 906	394 529	808 035	15 076 706	
11	Fev	69	34 359	49	9 885	431	43 123	4 283	214 151	25 125	502 499	22 655	226 555	6 237	31 183	58 849	1 061 753
	Mar	77	38 556	55	11 082	473	47 320	4 841	242 040	27 896	557 928	25 470	254 699	6 763	33 815	65 576	1 185 440
	Abr	44	22 154	39	7 722	359	35 905	4 253	212 638	24 653	493 060	22 533	225 326	5 930	29 649	57 810	1 026 453
	Mai	87	43 705	53	10 622	527	52 685	5 244	262 204	30 539	610 780	28 661	286 612	7 344	36 721	72 456	1 303 330
	Jun	98	49 055	59	11 729	519	51 938	5 005	250 255	28 740	574 804	27 143	271 426	6 859	34 294	68 423	1 243 501
	Jul	102	50 875	61	12 141	555	55 495	5 034	251 720	25 870	517 398	24 633	246 333	6 462	32 310	62 717	1 166 272
	Ago	170	84 855	117	23 301	1 056	105 573	8 505	425 248	33 879	677 582	30 244	302 438	6 890	34 450	80 860	1 653 448
	Set	130	65 151	92	18 390	842	84 232	7 033	351 639	30 598	611 965	27 332	273 318	7 010	35 051	73 038	1 439 746
	Out	108	53 750	59	11 840	643	64 270	5 427	271 351	27 327	546 544	25 020	250 197	6 489	32 447	65 073	1 230 398
	Nov	130	64 851	58	11 620	571	57 097	5 209	260 445	27 648	552 969	25 389	253 894	6 049	30 244	65 054	1 231 119
	Dez	114	57 110	67	13 380	586	58 625	5 111	255 559	28 680	573 597	26 812	268 118	6 100	30 499	67 470	1 256 888
12	Jan	124	62 016	81	16 140	724	72 385	5 970	298 504	29 651	593 024	27 403	274 026	6 546	32 731	70 499	1 348 826
	Fev	121	60 555	60	12 030	551	55 131	4 854	242 686	25 443	508 864	23 518	235 183	5 697	28 484	60 245	1 142 933
	Mar	121	60 705	70	13 982	595	59 454	4 875	243 735	25 921	518 418	23 772	237 720	6 170	30 851	61 524	1 164 864
	Abr	136	67 949	70	13 986	649	64 925	5 675	283 738	27 822	556 449	25 475	254 748	5 776	28 878	65 603	1 270 683
	Mai	124	62 150	70	13 960	664	66 440	5 369	268 447	28 043	560 866	26 018	260 175	6 036	30 180	66 324	1 262 218
	Jun	101	50 725	63	12 560	552	55 250	4 726	236 316	24 751	495 012	23 887	238 868	5 698	28 489	59 778	1 117 220
	Jul	119	59 476	63	12 559	646	64 640	5 223	261 126	26 936	538 724	25 911	259 113	5 843	29 215	64 741	1 224 854

I.1.4 LEVANTAMENTOS DE NOTAS REALIZADOS NO BANCO DE PORTUGAL
 Por denominação: Euros (€)

WITHDRAWALS OF BANKNOTES IN THE BANCO DE PORTUGAL
 By denomination: Euros (€)

Fonte / Source: Banco de Portugal

	Quantidade (10 ³ notas) / Valor (10 ³ euros) / Quantity (10 ³ banknotes) / Value (10 ³ euros)																
	500		200		100		50		20		10		5		Total		
	Quantidade	Valor	Quantidade	Valor	Quantidade	Valor	Quantidade	Valor	Quantidade	Valor	Quantidade	Valor	Quantidade	Valor	Quantidade	Valor	
	Quantity	Value	Quantity	Value	Quantity	Value	Quantity	Value	Quantity	Value	Quantity	Value	Quantity	Value	Quantity	Value	
	1	2	3	4	5	6	7	8	9	10	11	12	13	14	15	16	
06	864	432 143	127	25 447	3 290	328 998	44 286	2 214 315	335 218	6 704 364	253 088	2 530 884	116 952	584 762	753 827	12 820 913	
07	777	388 729	104	20 750	2 639	263 902	41 858	2 092 885	354 933	7 098 668	274 502	2 745 019	108 748	543 740	783 561	13 153 691	
08	989	494 336	278	55 560	2 621	262 130	42 757	2 137 850	350 593	7 011 854	288 692	2 886 916	100 218	501 088	786 147	13 349 733	
09	702	350 919	131	26 100	2 094	209 395	37 363	1 868 170	348 151	6 963 027	296 746	2 967 457	83 017	415 085	768 204	12 800 153	
10	850	425 140	170	34 040	2 024	202 420	38 458	1 922 920	372 853	7 457 050	316 154	3 161 535	73 554	367 768	804 063	13 570 873	
11	978	488 825	185	37 000	2 034	203 360	35 671	1 783 570	365 125	7 302 500	318 146	3 181 460	75 667	378 333	797 805	13 375 048	
11	Fev	50	25 100	12	2 420	107	10 650	2 361	118 040	24 413	488 260	21 276	212 760	5 576	27 878	53 794	885 108
	Mar	82	40 900	19	3 720	162	16 240	3 152	157 605	30 717	614 330	26 662	266 620	6 632	33 158	67 425	1 132 573
	Abr	180	90 050	39	7 800	257	25 690	4 327	216 350	37 676	753 520	31 646	316 460	6 874	34 370	80 999	1 444 240
	Mai	94	47 150	15	2 980	168	16 840	2 562	128 080	28 077	561 530	23 993	239 925	6 589	32 945	61 497	1 029 450
	Jun	54	27 000	8	1 520	132	13 200	2 559	127 950	33 109	662 180	29 459	294 590	6 680	33 400	72 001	1 159 840
	Jul	76	37 800	16	3 200	264	26 400	4 880	242 995	35 798	715 960	30 374	303 740	6 616	33 080	78 004	1 363 175
	Ago	49	24 250	6	1 240	94	9 380	1 889	94 440	30 247	604 940	26 469	264 690	6 809	34 045	65 562	1 032 985
	Set	53	26 700	8	1 660	106	10 570	1 693	84 650	27 360	547 200	25 177	251 770	6 128	30 640	60 525	953 190
	Out	73	36 300	10	1 940	140	14 000	2 222	111 110	27 066	541 310	24 069	240 685	5 828	29 138	59 406	974 483
	Nov	115	57 300	18	3 660	174	17 370	2 670	133 500	29 249	584 980	26 587	265 870	6 080	30 400	64 893	1 093 080
	Dez	92	45 900	22	4 340	327	32 660	5 323	266 150	39 267	785 340	33 534	335 340	6 997	34 985	85 561	1 504 715
12	Jan	54	27 200	9	1 880	125	12 500	1 741	87 050	20 954	419 080	19 320	193 200	4 550	22 750	46 754	763 660
	Fev	55	27 250	16	3 140	126	12 590	2 005	100 225	23 790	475 790	21 807	218 070	4 960	24 800	52 757	861 865
	Mar	45	22 600	12	2 460	119	11 860	2 063	103 155	28 130	562 600	25 874	258 735	5 832	29 160	62 075	990 570
	Abr	46	23 150	11	2 100	111	11 140	2 038	101 875	28 420	568 390	26 854	268 540	5 639	28 195	63 118	1 003 390
	Mai	52	25 750	10	1 960	125	12 450	1 723	86 150	26 631	532 610	24 397	243 965	5 771	28 855	58 707	931 740
	Jun	49	24 400	15	2 960	126	12 550	2 382	119 100	30 528	610 565	27 699	276 985	5 509	27 545	66 307	1 074 105
	Jul	72	35 800	15	3 060	251	25 070	4 179	208 955	32 856	657 120	28 805	288 045	6 264	31 320	72 441	1 249 370

I.1.5 SISTEMAS DE ESCOLHA DE NOTAS DO BANCO DE PORTUGAL
Por denominação: Euros (€)

BANCO DE PORTUGAL'S BANKNOTES SORTING SYSTEMS
By denomination: Euros (€)

Fonte / Source: Banco de Portugal 10³ notas / 10³ banknotes

	500		200		100		50		20		10		5		Total	
	Processadas	das quais: incapazes	Processadas	das quais: incapazes	Processadas	das quais: incapazes	Processadas	das quais: incapazes	Processadas	das quais: incapazes	Processadas	das quais: incapazes	Processadas	das quais: incapazes	Processadas	das quais: incapazes
	Processed	of which: unfit	Processed	of which: unfit	Processed	of which: unfit	Processed	of which: unfit	Processed	of which: unfit	Processed	of which: unfit	Processed	of which: unfit	Processed	of which: unfit
	1	2	3	4	5	6	7	8	9	10	11	12	13	14	15	16
06	755	76	562	99	7 123	2 159	64 491	21 650	294 373	105 447	230 398	90 463	114 381	77 762	712 084	297 655
07	896	115	730	139	7 203	1 936	67 633	24 458	336 318	99 664	262 219	87 042	95 896	54 996	770 896	268 351
08	1 127	185	923	177	7 871	2 142	71 408	28 230	321 542	102 044	270 659	98 141	110 283	78 211	783 812	309 131
09	837	263	663	224	6 516	2 921	61 812	27 845	312 454	102 648	287 285	109 532	90 054	69 627	759 622	313 060
10	652	239	579	206	5 775	2 632	58 211	21 840	326 439	114 168	302 133	109 035	70 644	58 563	764 432	306 684
11	1 093	384	743	265	6 672	3 363	62 854	19 378	309 741	78 251	278 656	69 921	59 719	43 291	719 476	214 853

I.1.6 NOTAS CONTRAFEITAS DETETADAS EM PORTUGAL
Por denominação: Euros (€)

COUNTERFEIT BANKNOTES DETECTED IN PORTUGAL
By denomination: Euros (€)

Fonte / Source: Sistema de monitorização de notas contrafeitas / Counterfeit monitoring system* Número de notas / number of banknotes

	500		200		100		50		20		10		5		Total	
	500	200	100	50	20	10	5	Total	500	200	100	50	20	10	5	Total
	1	2	3	4	5	6	7	8	1	2	3	4	5	6	7	8
06 Dez	50	155	439	1 783	1 880	224	327	4 858								
07 Jun	53	443	406	1 735	1 781	237	237	4 892								
Dez	22	466	328	1 841	1 438	612	126	4 833								
08 Jun	9	296	335	2 227	1 528	774	46	5 215								
Dez	11	219	442	1 721	2 880	658	97	6 028								
09 Jun	2	163	423	2 367	1 490	288	94	4 827								
Dez	252	113	528	2 708	1 741	223	78	5 643								
10 Jun	408	99	557	5 218	3 081	436	75	9 874								
Dez	27	69	494	4 411	2 575	601	66	8 243								
11 Jun	11	33	422	5 124	1 931	324	83	7 928								
Dez	8	48	366	3 400	3 644	198	47	7 711								
12 Jun	34	40	243	3 670	2 808	176	81	7 052								

* Sistema de informação do BCE sobre contrafações. / ECB's information system on counterfeits.

Por denominação: Escudos(\$)

Fonte / Source: Banco de Portugal		10 ³ notas / 10 ³ banknotes							
	10 000	5 000	2 000	1 000	500	100	50	20	Total
	10,000	5,000	2,000	1,000	500	100	50	20	Total
	1	2	3	4	5	6	7	8	9
06	686	2 913	2 468	9 048	10 269	19 150	9 115	.	53 649
07	654	2 818	2 436	8 300	10 224	16 112	.	.	40 543
08	630	2 736	2 408	8 238	9 438	16 082	.	.	39 532
09	611	2 671	2 389	8 190	9 408	16 055	.	.	39 325
10	596	2 614	2 352	8 112	8 269	8 201	.	.	30 143
11	581	2 573	2 338	6 615	8 246	8 186	.	.	28 540

* Incluem todas as chapas cujo prazo de recolha de 20 anos, contados a partir da data da sua retirada de circulação, ainda não expirou. / Includes all the banknotes for which the redemption period of 20 years from the date of its withdrawal from circulation has not yet expired.

I.2.1 MOEDAS COLOCADAS EM CIRCULAÇÃO PELO BANCO DE PORTUGAL
 Por denominação: Euros (€)

COINS PUT INTO CIRCULATION BY THE BANCO DE PORTUGAL
 By denomination: Euros (€)

Fonte / Source: Banco de Portugal

Quantidade (10⁸ moedas) / Valor (10⁶ euros) / Quantity (10⁸ coins) / Value (10⁶ euros)

	2.00*						0.02		0.01		Total	
	1.00		0.50		0.20		0.10		0.05		0.01	
	Quantidade	Quantidade	Quantidade	Quantidade	Quantidade	Quantidade	Quantidade	Quantidade	Quantidade	Quantidade	Quantidade	Valor
	Quantity	Quantity	Quantity	Quantity	Quantity	Quantity	Quantity	Quantity	Quantity	Quantity	Quantity	Value
	1	2	3	4	5	6	7	8	9	10		
06	43	146	130	162	189	299	306	413	1 688	373		
07	44	159	143	179	199	325	336	481	1 866	401		
08	41	167	157	193	208	347	367	533	2 013	417		
09	41	183	167	202	216	367	396	583	2 156	443		
10	41	190	172	206	219	394	420	633	2 275	456		
11	40	198	178	211	212	399	450	671	2 361	468		
11	Fev	41	189	174	207	220	397	425	639	2 291	455	
	Mar	41	189	174	206	220	397	427	641	2 295	456	
	Abr	41	190	175	207	220	393	429	643	2 299	458	
	Mai	40	191	173	206	217	394	430	648	2 300	456	
	Jun	41	192	176	207	216	395	434	652	2 313	459	
	Jul	41	194	176	207	213	395	437	655	2 319	461	
	Ago	41	197	178	210	214	397	443	662	2 341	466	
	Set	41	198	180	211	214	398	446	666	2 355	470	
	Out	42	199	180	211	214	398	449	669	2 361	471	
	Nov	42	197	178	212	212	399	449	669	2 357	469	
	Dez	40	198	178	211	212	399	450	671	2 361	468	
12	Jan	40	199	178	212	213	400	452	673	2 365	467	
	Fev	40	198	177	211	212	400	452	674	2 365	466	
	Mar	40	199	177	212	212	400	453	675	2 367	467	
	Abr	40	199	177	212	213	401	454	677	2 372	468	
	Mai	40	200	178	212	214	401	455	678	2 377	469	
	Jun	41	201	179	212	215	401	456	680	2 386	472	
	Jul	41	203	180	212	216	402	461	685	2 401	476	

* Inclui as moedas comemorativas de 2.00€ as quais, por terem uma face comum à moeda corrente, não se distinguem daquelas e, por isso, podem ser usadas em pagamentos. Este facto justifica o curso legal em todo o Eurosistema (contrariamente à moeda de coleção). / It includes the commemorative coins of 2.00€ which are treated as current coins because one of the sides is equal to those and, for that reason, may be used in payments and have legal tender across the Eurosystem (unlike the collector coins).

I.2.2 MOEDAS DE COLEÇÃO COLOCADAS EM CIRCULAÇÃO PELO BANCO DE PORTUGAL
 Por denominação: Euros (€)

COLLECTOR COINS PUT INTO CIRCULATION BY THE BANCO DE PORTUGAL
 By denomination: Euros (€)

Fonte / Source: Banco de Portugal

Quantidade (10³ moedas) / Valor (10³ euros) / Quantity (10³ coins) / Value (10³ euros)

	OURO						PRATA					CUPRÓNÍQUEL					Total	
	0.25	1.50	2.50	5.00	7.50	8.00	1.50	2.50	5.00	8.00	10.00	1.50	2.50	5.00	7.50	10.00	Quantidade	Valor
	Quantidade	Quantidade	Quantidade	Quantidade	Quantidade	Quantidade	Quantidade	Quantidade	Quantidade	Quantidade	Quantidade	Quantidade	Quantidade	Quantidade	Quantidade	Quantidade	Quantidade	Valor
	Quantity	Quantity	Quantity	Quantity	Quantity	Quantity	Quantity	Quantity	Quantity	Quantity	Quantity	Quantity	Quantity	Quantity	Quantity	Quantity	Quantity	Value
	1	2	3	4	5	6	7	8	9	10	11	12	13	14	15	16	17	18
06	16	.	.	5	.	22	.	.	1 264	7 755	862	9 924	77 185
07	31	.	.	5	.	22	.	.	1 512	7 849	1 003	10 422	80 593
08	49	.	.	5	.	22	4	21	1 531	7 256	1 012	153	755	.	.	.	10 807	78 211
09	63	2	2	5	.	22	4	41	1 537	7 259	1 014	273	998	.	.	.	11 220	79 140
10	77	2	2	6	.	22	6	53	1 542	7 261	1 078	369	1 350	69	.	.	11 838	81 230
11	95	2	5	6	0	22	7	70	1 550	7 281	1 089	375	1 564	70	64	51	12 251	83 142

I.2.3 DEPÓSITOS DE MOEDAS REALIZADOS NO BANCO DE PORTUGAL*
 Por denominação: Euros (€)

DEPOSITS OF COINS IN THE BANCO DE PORTUGAL*
 By denomination: Euros (€)

Fonte / Source: Banco de Portugal

	Quantidade (10 ³ moedas) / Valor (10 ³ euros) / Quantity (10 ³ coins) / Value (10 ³ euros)									
	2.00	1.00	0.50	0.20	0.10	0.05	0.02	0.01	Total	
	Quantidade	Quantidade	Quantidade	Quantidade	Quantidade	Quantidade	Quantidade	Quantidade	Quantidade	Valor
	Quantity	Quantity	Quantity	Quantity	Quantity	Quantity	Quantity	Quantity	Quantity	Value
	1	2	3	4	5	6	7	8	9	10
06	7 810	7 901	9 717	5 896	8 625	1 000	774	678	42 401	30 494
07	6 624	10 781	11 305	6 008	10 239	1 192	1 632	960	48 740	32 009
08	8 805	25 225	13 952	7 687	10 893	5 513	4 812	3 344	80 231	52 843
09	6 408	20 228	22 528	13 096	5 805	4 732	4 824	4 581	82 203	47 887
10	6 932	21 241	19 527	11 700	10 952	3 936	11 310	5 535	91 133	48 781
11	6 623	16 865	14 392	6 421	17 760	10 160	4 574	4 651	81 446	41 013
11										
Fev	1 217	3 817	1 344	210	189	126	82	122	7 107	6 994
Mar	243	1 680	1 550	1 130	1 190	1 433	634	767	8 626	3 377
Abr	621	865	1 025	333	392	4 923	53	64	8 277	2 973
Mai	1 063	1 711	3 140	1 095	4 261	602	1 823	1 205	14 900	6 131
Jun	126	1 370	197	217	1 744	156	89	78	3 978	1 949
Jul	295	298	1 517	708	3 576	763	498	816	8 472	2 202
Ago	1 084	1 537	628	163	1 053	191	12	.	4 668	4 167
Set	115	1 166	1 190	355	330	180	91	79	3 505	2 106
Out	243	904	1 235	650	2 048	888	480	768	7 216	2 404
Nov	137	1 669	1 869	593	2 387	428	456	384	7 923	3 270
Dez	1 460	916	641	918	531	468	306	294	5 534	4 426
12										
Jan	1 012	212	1 179	254	321	166	116	103	3 363	2 920
Fev	272	799	1 896	723	1 318	744	612	774	7 138	2 624
Mar	270	445	423	390	518	204	144	91	2 485	1 340
Abr	128	228	241	336	323	248	140	186	1 830	721
Mai	360	814	785	919	775	837	627	551	5 668	2 248
Jun	162	197	383	413	491	483	357	445	2 930	880
Jul	132	119	233	224	211	212	132	138	1 401	581

* Este indicador pode apresentar valores negativos devido a regularizações relativas a períodos passados. / This indicators may record negative values due to past periods settlements.

I.2.4 LEVANTAMENTOS DE MOEDAS REALIZADOS NO BANCO DE PORTUGAL
 Por denominação: Euros (€)

WITHDRAWALS OF COINS IN THE BANCO DE PORTUGAL
 By denomination: Euros (€)

Fonte / Source: Banco de Portugal

	Quantidade (10 ³ moedas) / Valor (10 ³ euros) / Quantity (10 ³ coins) / Value (10 ³ euros)									
	2.00	1.00	0.50	0.20	0.10	0.05	0.02	0.01	Total	
	Quantidade	Quantidade	Quantidade	Quantidade	Quantidade	Quantidade	Quantidade	Quantidade	Quantidade	Valor
	Quantity	Quantity	Quantity	Quantity	Quantity	Quantity	Quantity	Quantity	Quantity	Value
	1	2	3	4	5	6	7	8	9	10
06	2 350	15 671	15 571	12 316	16 530	29 348	23 945	62 405	178 136	34 844
07	3 548	18 388	20 492	18 901	16 418	22 550	29 763	67 217	197 277	43 547
08	3 652	27 352	25 049	16 693	15 939	23 775	34 766	54 002	201 227	54 537
09	3 821	30 628	29 726	18 342	11 333	21 394	31 811	53 978	201 030	60 179
10	5 238	22 933	22 673	10 866	11 088	28 450	34 848	54 482	190 578	50 692
11	4 058	20 387	18 682	8 807	7 447	12 329	34 587	42 594	148 892	42 085
11										
Fev	228	1 440	1 362	406	474	1 050	1 905	1 358	8 221	2 809
Mar	552	1 302	1 148	411	350	1 630	3 024	2 891	11 309	3 268
Abr	237	2 261	2 097	332	828	368	2 205	2 768	10 495	4 017
Mai	325	1 430	1 486	389	917	1 076	2 744	5 190	14 156	3 159
Jun	162	2 543	2 366	966	519	868	3 488	4 590	15 501	4 453
Jul	418	1 616	1 985	294	258	643	3 795	3 398	12 406	3 671
Ago	1 051	3 872	2 590	2 453	1 305	1 991	5 718	6 933	25 913	8 174
Set	110	1 969	2 206	1 592	744	1 380	3 165	3 675	14 841	3 853
Out	347	1 148	1 285	506	972	690	3 050	3 690	11 687	2 815
Nov	108	260	435	495	502	461	489	504	3 253	880
Dez	116	1 313	461	349	318	844	1 908	2 499	7 808	1 982
12										
Jan	143	347	764	424	960	970	1 530	1 668	6 806	1 291
Fev	362	214	477	247	220	200	923	2 520	5 163	1 302
Mar	122	293	390	421	425	370	573	555	3 149	895
Abr	143	299	465	374	939	491	1 373	2 013	6 096	1 058
Mai	74	1 002	1 284	317	1 207	800	1 853	2 393	8 929	2 077
Jun	415	1 323	1 235	596	1 678	999	1 487	2 274	10 007	3 161
Jul	97	1 992	1 438	185	1 353	722	4 361	4 310	14 457	3 244

SISTEMAS DE PAGAMENTOS

PAYMENT SYSTEM



Caracterização geral do sistema de pagamentos português <i>Characterization of the Portuguese payment system</i>	J.1
Sistemas de liquidação e compensação interbancária em Portugal <i>Interbank clearing and settlement systems in Portugal</i>	J.2
Instrumentos de pagamento nos sistemas de compensação e liquidação <i>Payment instruments in the interbank clearing and settlement systems</i>	J.3

J .1.1 QUANTIDADE DE PARTICIPANTES NOS SISTEMAS DE COMPENSAÇÃO E LIQUIDAÇÃO EM PORTUGAL ⁽¹⁾⁽²⁾
Valores em fim de período

NUMBER OF PARTICIPANTS IN THE PORTUGUESE CLEARING AND SETTLEMENT SYSTEMS ⁽¹⁾⁽²⁾
End-of-period figures

Fonte / Source: Banco de Portugal

Unidades / Units

	Sistema de Compensação Interbancária (SICOI)													Sistema de liquidação de grandes montantes TARGET2-PT ⁽⁵⁾
	Total ⁽³⁾	Cheques		Débitos diretos		Efeitos		Multibanco		Transferências eletrónicas interbancárias vertente tradicional		Transferências eletrónicas interbancárias vertente SEPA ⁽⁴⁾		
		Participantes diretos	Participantes indiretos	Participantes diretos	Participantes indiretos	Participantes diretos	Participantes indiretos	Participantes diretos	Participantes indiretos	Participantes diretos	Participantes indiretos	Participantes diretos	Participantes indiretos	
	Interbank clearing system (SICOI)													Large-value settlement system TARGET2-PT ⁽⁵⁾
	Total ⁽³⁾	Cheques		Direct debits		Bills of exchange		Multibanco (nationwide ATM and POS network)		Credit transfers legacy scheme		Credit transfers SEPA scheme ⁽⁴⁾		
		Direct participants	Indirect participants	Direct participants	Indirect participants	Direct participants	Indirect participants	Direct participants	Indirect participants	Direct participants	Indirect participants	Direct participants	Indirect participants	
	1	2	3	4	5	6	7	8	9	10	11	12	13	14
04	62	29	30	25	11	21	15	23	7	39	20	.	.	40
05	59	29	29	26	11	21	13	23	9	40	18	.	.	37
06	57	29	29	25	13	21	13	23	9	40	18	.	.	37
07	59	30	28	26	14	21	12	23	10	40	18	.	.	36
08	61	28	28	25	14	19	12	20	11	37	19	14	15	36
09	69	28	23	26	12	19	9	22	13	36	20	15	15	53
10	68	27	25	26	12	19	10	22	17	34	21	18	18	56
11	66	25	23	24	11	17	9	23	14	32	18	17	19	58

(1) As caixas de crédito agrícola mútuo que integram o SICAM são contabilizadas como uma única instituição de crédito. / The mutual agricultural credit banks belonging to SICAM (Integrated mutual agricultural credit scheme) are counted as one institution.

(2) Os participantes diretos nos sistemas de compensação e liquidação interbancária são as instituições de crédito responsáveis pela liquidação financeira das suas próprias operações. Os participantes indiretos não assumem a responsabilidade na liquidação financeira das suas operações, sendo esta responsabilidade assumida por um participante direto. / Direct participants in the clearing and settlement systems are those whose transactions are settled in their own account. Indirect participant's transactions are settled in a direct participant's account.

(3) Não corresponde à soma do número de participantes em todos os subsistemas do SICOI, dado que, uma mesma instituição pode participar em vários. / It does not correspond to the sum of all participants in SICOI subsystems, since the same institution may participate in several subsystems.

(4) Subsistema do SICOI que processa as transferências a crédito ordenadas entre bancos da comunidade bancária nacional, de acordo com o definido no modelo de transferências a crédito SEPA do European Payments Council. / SICOI subsystem that processes SEPA credit transfers ordered within the Portuguese banking community, as defined in the SEPA credit transfer scheme rulebook of the European Payments Council.

(5) Número de participantes diretos no TARGET2-PT (componente portuguesa do TARGET2) e nos seus antecessores SPGT e SPGT2. / Number of direct participants in TARGET2-PT (the portuguese component of TARGET2) and in its predecessors, SPGT and SPGT2.

J .1.2 INSTITUIÇÕES QUE OFERECEM SERVIÇOS DE PAGAMENTO EM PORTUGAL
Valores em fim de período

INSTITUTIONS OFFERING PAYMENT SERVICES IN PORTUGAL
End-of-period figures

Fonte / Source: Banco de Portugal

Unidades / Units

	Número de instituições		Número de balcões		Número de contas de depósito à ordem (10 ³)	
	Total	das quais:	Total	dos quais:	Total	das quais:
		Instituições de crédito		Instituições de crédito		Com acesso por internet
	Number of institutions		Number of branch counters		Number of deposit accounts (10 ³)	
	Total	of which:	Total	of which:	Total	of which:
		Credit institutions		Credit institutions		With internet/PC-linked
	1	2	3	4	5	6
04	197	195	6 372	5 371	20 274	3 243
05	187	185	6 401	5 422	21 730	3 276
06	180	178	6 577	5 618	23 695	3 890
07	176	174	6 978	6 055	24 445	4 570
08	173	171	7 323	6 417	25 170	4 990
09	194	166	7 346	6 430	25 103	5 549
10	212	158	7 541	6 528	25 423	6 041
11	269	155	7 721	6 526	25 743	6 655

J.1.3 TRANSAÇÕES POR TIPO DE INSTRUMENTO DE PAGAMENTO⁽¹⁾
(continua)

TRANSACTIONS PER TYPE OF PAYMENT INSTRUMENT⁽¹⁾
(to be continued)

Fonte / Source: Banco de Portugal

Quantidade / Volume: 10⁶ - Valor / Value: 10⁹ euros

	Transferências a crédito						Débitos diretos	
	Total		Em suporte papel ⁽²⁾		Em suporte eletrónico ⁽³⁾		Quantidade	Valor
	Quantidade	Valor	Quantidade	Valor	Quantidade	Valor		
	Total		Paper-based ⁽²⁾		Non-paper-based ⁽³⁾		Direct debits	
Volume	Value	Volume	Value	Volume	Value	Volume	Value	
	1	2	3	4	5	6	7	8
04	106.9	782.2	10.9	350.5	96.0	431.7	144.6	17.2
05	118.3	895.7	11.1	373.7	107.2	522.0	159.1	22.9
06	134.8	957.7	13.0	353.2	121.7	604.5	163.9	23.9
07	152.0	1 171.0	15.2	337.1	136.8	834.0	185.2	26.7
08	164.6	1 398.9	16.6	375.0	148.0	1 023.9	223.1	32.6
09	180.6	1 397.2	17.6	352.8	163.0	1 044.4	231.9	33.0
10	182.6	1 417.6	18.3	279.3	164.2	1 138.3	236.9	33.2
11	202.0	1 445.8	19.4	301.5	182.6	1 144.2	243.0	34.7

(1) Contempla operações com caráter interbancário (em que os bancos ordenante e destinatário são distintos) e intrabancário (em que o banco ordenante e destinatário são o mesmo). / Includes interbank (between different payer and payee banks) and intrabank (the bank is the same for both payer and payee) transactions.

(2) Operações ordenadas através de um documento em formato papel, obrigando a uma intervenção manual para transformar a ordem num formato eletrónico. / Transactions, which the payer submits in paper-based form, requiring manual intervention in order to be transformed into an electronic payment.

(3) Operações processadas sem intervenção manual na instituição ordenante. Tipicamente estão incluídas neste conceito transferências ordenadas através de canais automáticos (por exemplo: internet ou ficheiros entregues na instituição em formato acordado). / Credit transfer which the payer submits without the use of paper forms, i.e. electronically. Includes automated submissions (for example internet or a file in a pre-agreed format).

J.1.3 TRANSAÇÕES POR TIPO DE INSTRUMENTO DE PAGAMENTO⁽¹⁾
(continuação)

TRANSACTIONS PER TYPE OF PAYMENT INSTRUMENT⁽¹⁾
(continued)

Fonte / Source: Banco de Portugal

Quantidade / Volume: 10⁶ - Valor / Value: 10⁹ euros

	Transações com cartões de pagamento ⁽²⁾						Cheques		Efeitos comerciais	
	Total		Com função de débito ⁽³⁾		Com função de crédito ⁽⁴⁾		Quantidade	Valor	Quantidade	Valor
	Quantidade	Valor	Quantidade	Valor	Quantidade	Valor				
	Total		With a debit function ⁽³⁾		With a credit function ⁽⁴⁾		Cheques		Bills of exchange	
Volume	Value	Volume	Value	Volume	Value	Volume	Value	Volume	Value	
	9	10	11	12	13	14	15	16	17	18
04	796.4	25.7	690.3	20.9	106.1	4.8	253.0	389.7	1.5	14.3
05	845.6	29.0	732.9	23.7	112.7	5.3	232.0	382.0	1.2	13.2
06	892.7	32.3	766.5	26.1	126.2	6.1	208.5	369.0	1.1	13.0
07	952.6	36.1	817.8	29.4	134.8	6.7	189.2	373.4	0.9	11.8
08	1 006.3	39.5	867.0	32.4	139.3	7.1	167.9	349.0	0.8	10.8
09	1 069.5	42.6	907.1	35.0	162.3	7.7	144.1	290.0	0.7	8.7
10	1 170.5	53.6	963.3	44.4	207.1	9.2	127.5	273.4	0.5	7.2
11	1 237.5	55.7	1 004.2	46.1	233.3	9.6	106.7	227.4	0.4	5.9

(1) Contempla operações com caráter interbancário (em que os bancos ordenante e destinatário são distintos) e intrabancário (em que o banco ordenante e destinatário são o mesmo). / Includes interbank (between different payer and payee banks) and intrabank (the bank is the same for both payer and payee) transactions.

(2) São consideradas as operações efetuadas com cartões de pagamento, excluindo os levantamentos e depósitos. / Withdrawals and deposits are not included.

(3) O movimento financeiro é refletido imediatamente (ou com um pequeno desfasamento temporal) na conta à ordem do cliente. / Transactions are charged directly (or with a slight time lag) on the customer's deposit account with a credit institution.

(4) O movimento financeiro é refletido na conta à ordem do cliente numa data acordada entre este e a instituição de crédito. / Transactions are charged on the customer's deposit account with a credit institution, at a date agreed upon by them.

J.1.4 QUANTIDADE DE CARTÕES DE PAGAMENTO EMITIDOS EM PORTUGAL
Valores em fim de período

NUMBER OF PAYMENT CARDS ISSUED IN PORTUGAL
End-of-period figures

Fonte / Source: Banco de Portugal

10³

	Total de cartões de pagamento	Cartões de pagamento com função de:	
		Débito ⁽¹⁾	Crédito ⁽²⁾
		Payment cards with the function of:	
	Total number of payment cards	Debit ⁽¹⁾	Credit ⁽²⁾
	1	2	3
04	16 708	10 865	5 843
05	16 921	10 270	6 651
06	18 302	10 722	7 580
07	18 952	10 855	8 097
08	20 617	11 029	9 588
09	20 418	10 903	9 515
10	19 695	10 391	9 303
11	20 120	10 006	10 114

(1) O movimento financeiro é refletido imediatamente (ou com um pequeno desfasamento temporal) na conta à ordem do cliente. / Transactions are charged directly (or with a slight time lag) on the customer's deposit account with a credit institution.

(2) O movimento financeiro é refletido na conta à ordem do cliente numa data acordada entre este e a instituição de crédito. / Transactions are charged on the customer's deposit account with a credit institution, at a date agreed upon by them.

J .1.5 QUANTIDADE DE CAIXAS AUTOMÁTICOS E DE TERMINAIS DE PAGAMENTO AUTOMÁTICO EM PORTUGAL⁽¹⁾
Valores em fim de período

NUMBER OF ATM AND POS TERMINALS IN PORTUGAL⁽¹⁾

End-of-period figures

Fonte / Source: Banco de Portugal

10³

	Caixas Automáticas (CA)		Terminais de Pagamento Automático (TPA)	
	Total	dos quais:		
		Com função de levantamento		Com função de transferência a crédito
	Automated Teller Machines (ATM)		Points of Sale (POS)	
	of which:			
	With a cash withdrawal function	With a credit transfer function		
	1	2	3	4
04	12.6	11.7	12.6	136.5
05	13.7	12.7	13.7	148.8
06	14.5	13.4	14.5	173.7
07	15.8	14.6	15.7	202.4
08	16.7	15.5	16.7	226.1
09	17.2	15.9	17.2	255.1
10	17.6	16.4	17.6	278.4
11	17.3	16.0	17.3	274.1

(1) Inclui os caixas automáticos de redes privadas. / Includes all ATM terminals belonging to private networks.

Fonte / Source: Banco de Portugal

Quantidade / Volume: 10⁶ - Valor / Value: 10⁹ euros

	Transações com cartões emitidos em Portugal em terminais localizados em Portugal						Transações com cartões emitidos no estrangeiro em terminais localizados em Portugal				Transações com cartões emitidos em Portugal em terminais localizados fora de Portugal			
	Levantamentos em Caixa Automático (CA)		Depósitos em Caixa Automático (CA)		Transações em Terminais de Pagamento Automático (TPA)		Levantamentos em Caixa Automático (CA)		Transações em Terminais de Pagamento Automático (TPA)		Levantamentos em Caixa Automático (CA)		Transações em Terminais de Pagamento Automático (TPA)	
	Quantidade	Valor	Quantidade	Valor	Quantidade	Valor	Quantidade	Valor	Quantidade	Valor	Quantidade	Valor	Quantidade	Valor
	Transactions at terminals located in Portugal with cards issued in Portugal						Transactions at terminals located in Portugal with cards issued abroad				Transactions at terminals located abroad with cards issued in Portugal			
ATM cash withdrawals		ATM cash deposits		POS transactions		ATM cash withdrawals		POS transactions		ATM cash withdrawals		POS transactions		
Volume	Value	Volume	Value	Volume	Value	Volume	Value	Volume	Value	Volume	Value	Volume	Value	
1	2	3	4	5	6	7	8	9	10	11	12	13	14	
04	361.4	22.2	22.4	12.6	792.4	25.3	6.9	0.9	14.4	1.1	2.9	0.3	4.7	0.4
05	380.0	24.3	22.6	13.1	840.7	28.5	7.5	1.0	15.8	1.1	3.5	0.3	6.0	0.5
06	401.0	26.3	24.0	14.6	886.7	31.7	7.6	1.0	15.8	1.3	3.8	0.4	7.1	0.6
07	419.0	28.1	23.7	13.6	945.9	35.5	8.5	1.1	18.0	1.6	4.3	0.4	8.3	0.7
08	435.7	29.2	24.4	12.6	998.9	38.8	9.1	1.2	18.8	1.6	4.2	0.4	9.5	0.8
09	445.6	29.6	24.9	12.3	1 061.3	41.9	9.2	1.2	20.2	1.5	3.8	0.4	10.4	0.8
10	454.4	30.3	25.6	12.3	1 161.0	52.8	9.9	1.3	20.7	1.6	3.6	0.4	11.6	0.9
11	444.6	29.7	25.9	12.1	1 226.7	54.8	10.8	1.4	22.8	1.8	3.5	0.4	13.0	1.0

Fonte / Source: Banco de Portugal

Quantidade / Volume: 10³ - Valor / Value: 10⁶ euros

TARGET2- PT ⁽¹⁾													
Operações nacionais						Operações transnacionais ⁽⁴⁾							
Total		das quais:				Total		das quais:					
		Interbancárias ⁽²⁾		Clientes ⁽³⁾				Interbancárias ⁽²⁾		Clientes ⁽³⁾			
Quantidade	Valor	Quantidade	Valor	Quantidade	Valor	Quantidade	Valor	Quantidade	Valor	Quantidade	Valor		
TARGET2- PT ⁽¹⁾													
National transactions						Cross-border transactions ⁽⁴⁾							
Total		of which:				Total		of which:					
		Interbank ⁽²⁾		Customers ⁽³⁾				Interbank ⁽²⁾		Customers ⁽³⁾			
Volume	Value	Volume	Value	Volume	Value	Volume	Value	Volume	Value	Volume	Value		
1	2	3	4	5	6	7	8	9	10	11	12		
09	749.1	2 799 939	478.4	2 440 681	270.7	359 258	772.9	2 917 565	422.0	2 744 397	350.9	173 169	
10	718.7	3 718 295	429.1	3 312 154	289.6	406 140	862.7	2 833 096	473.5	2 672 696	389.3	160 400	
11	682.7	4 274 222	387.7	3 881 902	294.9	392 320	908.8	2 778 180	474.6	2 613 828	434.2	164 352	
11	Fev	53.5	324 250	31.6	290 773	21.9	33 477	68.6	267 651	37.1	249 788	31.5	17 863
	Mar	60.3	368 836	34.7	325 350	25.6	43 485	78.8	268 250	42.5	253 529	36.3	14 721
	Abr	52.7	339 240	29.7	305 849	22.9	33 391	68.6	225 053	35.3	213 165	33.3	11 888
	Mai	59.4	394 854	33.2	360 458	26.2	34 396	78.4	279 792	41.6	267 076	36.8	12 716
	Jun	57.0	456 307	32.1	419 998	24.8	36 310	78.3	280 936	42.1	265 519	36.2	15 418
	Jul	57.2	341 098	32.3	311 717	24.9	29 381	75.8	213 972	39.9	201 733	35.9	12 238
	Ago	56.5	404 784	32.5	378 602	24.0	26 182	76.7	218 047	41.6	206 141	35.1	11 906
	Set	55.5	351 360	31.2	324 845	24.3	26 516	77.3	232 368	40.6	216 690	36.7	15 678
	Out	55.6	316 747	30.6	289 528	25.0	27 219	75.1	189 086	37.8	175 463	37.3	13 623
	Nov	55.8	280 047	31.8	253 944	24.0	26 103	77.5	174 442	38.9	163 438	38.7	11 004
	Dez	60.9	360 030	33.0	323 942	27.9	36 087	83.2	171 469	38.4	156 463	44.8	15 006
12	Jan	57.0	310 455	32.6	281 823	24.4	28 632	78.4	172 141	37.3	161 279	41.1	10 863
	Fev	53.0	310 217	30.7	285 297	22.2	24 920	77.2	191 231	37.3	180 837	39.9	10 394
	Mar	55.4	323 380	31.8	294 359	23.6	29 021	81.4	163 339	38.6	151 086	42.8	12 254
	Abr	51.5	236 811	28.8	212 999	22.6	23 812	75.2	144 129	34.3	131 963	41.0	12 167
	Mai	58.3	253 658	32.5	223 567	25.8	30 090	82.5	155 653	37.2	139 437	45.3	16 216
	Jun	55.3	305 437	30.8	274 962	24.5	30 475	80.1	156 828	36.3	145 409	43.8	11 419
	Jul	57.9	231 222	31.6	202 385	26.2	28 837	83.0	154 485	36.2	142 819	46.8	11 666

(1) Operações processadas no TARGET2-PT (componente portuguesa do TARGET2), nos seus antecessores SPGT/SPGT2 e no SLOD. / Number of transactions processed in TARGET2-PT (the portuguese component of TARGET2), in its predecessors SPGT/SPGT2 and in SLOD.
 (2) Transferências resultantes do desenvolvimento da atividade bancária das diversas instituições de crédito. / Credit transfers as a result of transactions between banks.
 (3) Transferências efetuadas pelas instituições de crédito em nome de clientes. / Credit transfers by a credit institution on behalf of a customer.
 (4) As operações transnacionais incluem as operações enviadas e recebidas. / Cross-border transactions include sent and received credit transfers.

J.2.2 OPERAÇÕES TRANSNACIONAIS ENVIADAS E RECEBIDAS ATRAVÉS DO TARGET2-PT
 Por tipo de operação

CROSS-BORDER TRANSACTIONS SENT AND RECEIVED THROUGH TARGET2-PT
 By type of transaction

Fonte / Source: Banco de Portugal

Quantidade / Volume: 10³ - Valor / Value: 10⁶ euros

Enviadas através do TARGET2-PT ⁽¹⁾						Recebidas através do TARGET2-PT ⁽¹⁾							
Total		das quais:				Total		das quais:					
		Interbancárias ⁽²⁾		Clientes ⁽³⁾				Interbancárias ⁽²⁾		Clientes ⁽³⁾			
Quantidade	Valor	Quantidade	Valor	Quantidade	Valor	Quantidade	Valor	Quantidade	Valor	Quantidade	Valor		
Sent through TARGET2-PT ⁽¹⁾													
Total		of which:				Total		of which:					
		Interbank ⁽²⁾		Customers ⁽³⁾				Interbank ⁽²⁾		Customers ⁽³⁾			
Volume	Value	Volume	Value	Volume	Value	Volume	Value	Volume	Value	Volume	Value		
1	2	3	4	5	6	7	8	9	10	11	12		
09	325.1	1 460 909	217.1	1 376 789	108.0	84 119	447.7	1 456 657	204.9	1 367 607	242.9	89 049	
10	366.7	1 434 786	243.0	1 352 944	123.7	81 842	496.0	1 398 310	230.4	1 319 753	265.6	78 558	
11	387.8	1 389 595	244.9	1 300 332	143.0	89 264	521.0	1 388 585	229.8	1 313 496	291.2	75 089	
11	Fev	28.8	133 837	18.3	123 565	10.5	10 272	39.8	133 814	18.8	126 223	21.0	7 591
	Mar	33.3	133 177	21.6	125 240	11.7	7 937	45.5	135 073	20.9	128 289	24.6	6 783
	Abr	29.2	116 790	18.6	109 607	10.6	7 184	39.4	108 263	16.7	103 559	22.7	4 704
	Mai	33.2	138 743	21.6	131 865	11.6	6 878	45.3	141 049	20.0	135 211	25.3	5 838
	Jun	33.6	135 829	22.1	127 579	11.4	8 249	44.7	145 108	19.9	137 939	24.8	7 168
	Jul	31.9	109 329	20.8	102 960	11.0	6 369	43.9	104 643	19.0	98 773	24.8	5 869
	Ago	32.8	109 319	21.7	102 530	11.1	6 789	43.9	108 728	19.8	103 611	24.1	5 117
	Set	32.5	113 533	20.9	105 782	11.6	7 752	44.8	118 834	19.7	110 908	25.1	7 926
	Out	31.8	95 291	19.2	88 646	12.5	6 645	43.3	93 794	18.5	86 817	24.8	6 978
	Nov	33.5	88 715	20.6	82 238	12.9	6 476	44.0	85 728	18.3	81 200	25.8	4 528
	Dez	36.9	85 337	19.9	77 243	17.0	8 094	46.3	86 132	18.5	79 221	27.8	6 912
12	Jan	34.5	86 932	19.2	80 513	15.2	6 419	43.9	85 209	18.0	80 766	25.9	4 443
	Fev	33.5	96 282	19.0	90 487	14.5	5 795	43.7	94 949	18.4	90 350	25.3	4 599
	Mar	35.5	86 950	19.5	79 450	16.1	7 499	45.8	76 390	19.1	71 636	26.7	4 754
	Abr	32.3	69 200	17.5	62 616	14.7	6 584	43.0	74 929	16.8	69 347	26.2	5 582
	Mai	36.3	74 766	19.4	67 350	16.9	7 416	46.2	80 886	17.8	72 087	28.4	8 800
	Jun	34.7	84 231	18.6	77 756	16.2	6 475	45.3	72 597	17.7	67 653	27.6	4 944
	Jul	34.9	76 338	18.0	70 210	17.0	6 129	48.0	78 147	18.2	72 609	29.9	5 537

(1) Operações processadas no TARGET2-PT (componente portuguesa do TARGET2), nos seus antecessores SPGT/SPGT2 e no SLOD. / Number of transactions processed in TARGET2-PT (the portuguese component of TARGET2), in its predecessors SPGT/SPGT2 and in SLOD.
 (2) Transferências resultantes do desenvolvimento da atividade bancária das diversas instituições de crédito. / Credit transfers as a result of transactions between banks.
 (3) Transferências efetuadas pelas instituições de crédito em nome de clientes. / Credit transfers by a credit institution on behalf of a customer.

J.2.3 MOVIMENTO GLOBAL DO SISTEMA DE LIQUIDAÇÃO POR COMPENSAÇÃO⁽¹⁾

TRANSACTIONS IN THE CLEARING SYSTEM⁽¹⁾

Apresentados por tipo de sistema

Submitted by type of system

Fonte / Source: Banco de Portugal

Quantidade / Volume: 10³ - Valor / Value: 10⁶ euros

	Sistema de Compensação Interbancária (SICOI)												
	Cheques		Transferências eletrónicas interbancárias vertente tradicional		Transferências eletrónicas interbancárias vertente SEPA ⁽²⁾		Débitos diretos ⁽³⁾		Multibanco		Efeitos comerciais ⁽²⁾		
	Quantidade	Valor	Quantidade	Valor	Quantidade	Valor	Quantidade	Valor	Quantidade	Valor	Quantidade	Valor	
	Interbank clearing system (SICOI)												
	Cheques		Credit transfers legacy scheme		Credit transfers SEPA scheme ⁽²⁾		Direct debits ⁽³⁾		Multibanco (nationwide ATM and POS network)		Bills of exchange ⁽²⁾		
	Volume	Value	Volume	Value	Volume	Value	Volume	Value	Volume	Value	Volume	Value	
	1	2	3	4	5	6	7	8	9	10	11	12	
09	108 869	133 776.6	78 839	106 975.3	277	2 548.8	109 991	14 565.0	1 532 475	80 064.5	254	1 604.2	
10	95 705	123 665.4	85 454	115 372.9	905	3 833.0	121 193	15 657.1	1 633 791	86 556.2	221	1 507.5	
11	79 718	106 646.2	101 320	126 192.1	1 193	4 132.8	127 747	16 938.3	1 695 640	88 542.6	188	1 375.2	
11	Fev	6 575	8 925.3	7 674	9 210.8	87	308.3	10 143	1 279.6	125 371	6 470.3	17	122.2
	Mar	7 245	9 463.4	8 440	10 281.1	101	342.0	11 159	1 481.2	140 418	6 996.2	18	130.9
	Abr	6 446	8 467.2	8 242	10 175.4	91	341.0	10 006	1 327.4	139 718	7 241.4	15	112.7
	Mai	7 279	9 742.2	9 408	11 419.9	100	347.6	11 120	1 481.5	142 765	7 503.3	16	117.4
	Jun	6 451	8 659.7	8 768	11 195.8	128	419.3	10 349	1 375.9	142 817	7 179.7	16	118.8
	Jul	7 106	9 211.4	8 568	11 429.7	106	328.3	10 749	1 399.6	153 301	8 148.5	16	117.4
	Ago	6 709	9 192.6	8 068	10 308.9	93	292.6	10 793	1 463.1	145 332	8 065.9	15	107.5
	Set	6 224	8 418.8	8 125	9 980.8	96	318.0	10 558	1 413.0	140 117	7 767.1	15	112.6
	Out	6 144	8 328.5	8 285	10 135.9	97	302.1	10 612	1 411.9	138 544	7 021.5	15	117.6
	Nov	6 317	8 428.0	8 569	10 771.7	99	301.6	11 094	1 482.7	134 200	7 023.7	14	106.1
	Dez	6 416	8 528.4	9 506	11 700.2	108	507.9	10 992	1 466.6	161 420	8 469.9	13	93.2
12	Jan	6 133	8 184.0	8 541	10 312.2	108	470.2	11 362	1 536.1	133 362	6 714.0	14	97.4
	Fev	5 403	7 300.1	8 060	9 295.4	103	549.6	10 529	1 378.4	128 766	6 500.5	13	95.4
	Mar	5 752	7 352.9	7 358	9 472.0	1 333	1 058.2	11 461	1 542.2	143 505	6 989.1	14	97.2
	Abr	5 375	6 848.8	7 321	9 304.4	1 330	959.8	10 593	1 491.3	130 376	6 845.4	12	86.3
	Mai	5 999	7 677.3	8 544	10 651.2	1 346	1 052.0	11 661	1 564.0	143 588	7 457.7	14	97.3
	Jun	5 256	6 730.9	7 978	9 865.5	1 360	1 047.8	10 396	1 393.7	140 563	7 023.9	12	88.0
	Jul	6 122	7 571.0	6 667	9 710.2	2 894	2 636.7	11 548	1 587.7	149 974	7 877.5	13	95.4

(1) São processadas por compensação operações de valor inferior a 100 mil euros. / Transactions below 100 thousand euros are processed through the interbank clearing system.

(2) São também consideradas as operações de valor igual ou superior a 100 mil euros. / Operations equal to or higher than 100 thousand euros are also considered.

(3) Instruções de débito direto (IDD) apresentadas à cobrança e não anuladas. São também consideradas as IDD de valor igual ou superior a 100 mil euros. / Direct debit instructions that were not cancelled by the creditor before settlement. Debit instructions issued for a value equal to or higher than 100 thousand euros are also considered.

J.2.4 MOVIMENTO GLOBAL DO SISTEMA DE LIQUIDAÇÃO POR COMPENSAÇÃO⁽¹⁾

TRANSACTIONS IN THE CLEARING SYSTEM⁽¹⁾

Devolvidos por tipo de sistema

Returned by type of system

Fonte / Source: Banco de Portugal

Quantidade / Volume: 10³ - Valor / Value: 10⁶ euros

	Sistema de Compensação Interbancária (SICOI)											
	Cheques		Transferências eletrónicas interbancárias vertente tradicional		Transferências eletrónicas interbancárias vertente SEPA ⁽²⁾		Débitos diretos ⁽³⁾		Multibanco			
	Quantidade	Valor	Quantidade	Valor	Quantidade	Valor	Quantidade	Valor	Quantidade	Valor	Quantidade	Valor
	Interbank clearing system (SICOI)											
	Cheques		Credit transfers legacy scheme		Credit transfers SEPA scheme ⁽²⁾		Direct debits ⁽³⁾		Multibanco (nationwide ATM and POS network)			
	Volume	Value	Volume	Value	Volume	Value	Volume	Value	Volume	Value	Volume	Value
	1	2	3	4	5	6	7	8	9	10	11	12
09	847.5	2 523.7	88.3	81.2	0.5	4.3	10 807.9	2 199.5	934.9	76.2		
10	674.1	1 986.4	100.7	88.4	1.0	5.9	12 701.9	2 413.6	1 055.5	83.9		
11	634.7	1 919.6	112.8	104.8	1.2	9.5	13 093.4	2 439.5	1 137.8	84.6		
11	Fev	46.8	138.8	7.0	6.1	0.1	0.8	1 020.8	182.1	81.4	7.9	
	Mar	68.1	179.6	7.9	7.8	0.1	0.5	1 149.5	213.7	77.5	6.0	
	Abr	50.3	147.0	8.9	10.1	0.1	0.5	1 061.9	191.4	83.5	6.1	
	Mai	57.2	168.3	14.6	11.2	0.1	0.1	1 144.6	228.8	88.3	6.6	
	Jun	56.1	164.8	13.9	12.8	0.1	0.2	1 102.8	200.8	90.8	6.6	
	Jul	53.0	169.3	10.7	11.8	0.1	0.6	1 044.0	201.6	111.6	7.5	
	Ago	48.5	151.3	8.4	9.2	0.1	0.4	1 009.7	197.8	90.3	7.2	
	Set	48.7	152.1	7.1	7.5	0.1	0.4	1 051.4	210.4	79.7	6.7	
	Out	51.9	164.6	7.5	6.3	0.1	3.7	1 079.1	196.1	84.2	6.6	
	Nov	56.8	178.5	8.3	6.6	0.1	0.7	1 238.9	220.1	98.1	7.2	
	Dez	50.4	161.8	9.7	8.1	0.1	1.1	1 185.9	208.8	136.6	8.8	
12	Jan	44.6	143.3	9.5	8.8	0.1	0.4	1 142.3	213.1	128.5	8.0	
	Fev	44.0	138.4	7.2	6.0	0.1	0.5	1 125.4	212.3	96.8	6.0	
	Mar	46.3	147.5	6.9	5.7	0.5	0.5	1 228.7	222.4	91.8	6.7	
	Abr	44.6	137.7	8.3	5.7	0.6	1.6	1 181.8	233.8	91.3	6.6	
	Mai	48.9	147.3	15.5	10.7	0.5	0.8	1 257.9	239.4	105.2	8.1	
	Jun	40.4	122.3	15.2	11.0	0.4	0.7	1 115.2	229.2	112.8	7.6	
	Jul	40.1	128.6	14.2	12.1	2.0	6.4	1 221.8	226.4	130.6	8.4	

(1) São processadas por compensação operações de valor inferior a 100 mil euros. / Transactions below 100 thousand euros are processed through the interbank clearing system.

(2) São também consideradas as transferências de valor igual ou superior a 100 mil euros. / Credit transfers equal to or higher than 100 thousand euros are also considered.

(3) Instruções de débito direto rejeitadas ou revogadas. São também consideradas as rejeições e revogações de valor igual ou superior a 100 mil euros. / Direct debit instructions rejected or refunded. Rejections or refunds equal to or higher than 100 thousand euros are also considered.

Fonte / Source: Banco de Portugal

Quantidade / Volume: unidades / units - Valor / Value: 10⁶ euros

	Cheques		Débitos diretos	
	Quantidade	Valor	Quantidade	Valor
	Cheques		Direct debits	
	Volume	Value	Volume	Value
	1	2	3	4
09	226 833	93 214	4 706	1 194
10	216 127	87 757	4 735	1 247
11	176 030	71 014	5 388	1 476
11 Fev	14 868	6 008	361	95
Mar	15 722	5 384	438	126
Abr	14 798	5 737	429	110
Mai	15 966	6 151	462	134
Jun	14 614	5 823	425	114
Jul	15 299	6 683	449	120
Ago	14 870	6 258	513	135
Set	13 213	5 283	455	120
Out	13 539	5 884	471	134
Nov	12 843	5 262	492	146
Dez	14 088	6 364	470	128
12 Jan	13 272	5 438	503	132
Fev	11 366	4 775	419	109
Mar	11 284	4 631	455	133
Abr	10 802	4 112	495	154
Mai	11 913	4 417	547	154
Jun	10 787	4 290	417	123
Jul	11 928	4 558	558	167

(1) Operações de cheques e débitos diretos de valor igual ou superior a 100 mil euros, efetivamente liquidadas. Não são apresentadas as transferências e os efeitos comerciais de valor igual ou superior a 100 mil euros. Todas estas operações são consideradas operações de grande montante, pelo que, de forma a minimizar o risco sistémico, são liquidadas individualmente através do TARGET2. / Includes cheques and direct debits equal to or higher than 100 thousand euros. Credit transfers and bills of exchange of an equal or higher value than 100 thousand euros are not presented. All these transactions are considered large-value transactions and therefore are settled one by one in TARGET2, in order to minimize systemic risk.

J.3.1 CHEQUES DEVOLVIDOS (DESAGREGADOS POR MOTIVO DE DEVOLUÇÃO)⁽¹⁾
RETURNED CHEQUES (BY REASON OF RETURN)⁽¹⁾

Fonte / Source: Banco de Portugal

 Quantidade / Volume: 10³ - Valor / Value: 10⁶ euros

	Insuficiência de provisão				Cheques revogados ⁽²⁾		Irregularidades com os cheques ⁽³⁾		Cheques apresentados fora de prazo		Impossibilidade de movimentar a conta ⁽⁴⁾		Devoluções técnicas ⁽⁵⁾		
	Quantidade	Valor	% apresentados		Quantidade	Valor	Quantidade	Valor	Quantidade	Valor	Quantidade	Valor	Quantidade	Valor	
			Quantidade	Valor											
	Insufficient funds in the account				Revoked cheques ⁽²⁾		Irregularities with the cheques ⁽³⁾		Cheques submitted after due date		Inability to make account movements ⁽⁴⁾		Technical reasons ⁽⁵⁾		
Volume	Value	% of presented		Volume	Value	Volume	Value	Volume	Value	Volume	Value	Volume	Value		
1	2	3	4	5	6	7	8	9	10	11	12	13	14		
09	637.9	1 792.2	0.58	0.79	69.5	230.6	15.6	216.4	42.2	84.0	24.1	52.5	60.4	685.9	
10	490.1	1 442.3	0.51	0.68	46.0	145.7	20.3	180.5	37.5	104.3	19.6	41.6	63.0	887.7	
11	472.7	1 664.7	0.59	0.94	38.1	118.6	19.8	225.3	28.8	73.0	13.1	29.9	63.7	678.4	
11	Fev	35.1	99.9	0.53	0.67	2.7	8.6	1.5	10.4	2.2	6.6	1.0	3.7	4.4	38.6
	Mar	45.8	132.4	0.63	0.89	5.3	12.9	1.8	12.1	2.5	6.6	1.2	2.3	11.6	46.6
	Abr	38.3	110.6	0.59	0.78	2.7	8.7	1.5	9.2	2.2	5.6	1.0	1.7	4.7	35.7
	Mai	43.4	120.4	0.59	0.76	3.5	8.9	1.8	15.2	2.3	5.4	1.2	2.3	5.2	62.8
	Jun	42.1	133.6	0.65	0.92	3.1	8.7	2.0	20.7	2.3	4.6	1.0	2.6	5.7	40.9
	Jul	38.9	217.6	0.55	1.37	3.1	10.4	2.0	63.8	2.4	5.9	1.5	3.2	5.2	55.7
	Ago	35.7	252.6	0.53	1.64	3.1	9.9	1.8	15.3	2.2	4.9	1.2	1.7	4.7	55.5
	Set	35.7	105.9	0.57	0.77	2.8	9.1	1.7	18.1	2.9	6.4	1.0	2.3	4.7	120.3
	Out	39.4	118.8	0.64	0.84	2.9	10.6	1.6	15.7	2.5	8.1	0.9	1.7	4.6	101.1
	Nov	43.9	139.3	0.69	1.02	3.0	9.3	1.5	14.0	2.6	7.2	1.1	2.4	4.9	39.3
	Dez	39.7	120.9	0.62	0.81	2.9	11.5	0.9	16.6	2.5	5.8	0.9	2.4	3.5	46.7
12	Jan	34.5	112.2	0.56	0.82	2.7	8.2	0.8	13.3	2.4	6.1	1.0	4.0	3.4	31.8
	Fev	35.1	106.4	0.65	0.88	2.3	7.2	0.7	13.2	2.1	4.6	0.8	2.8	3.1	23.6
	Mar	36.5	106.2	0.63	0.89	2.4	8.1	0.8	14.2	2.4	5.9	0.9	1.6	3.4	33.1
	Abr	34.8	103.1	0.65	0.94	2.4	7.8	0.7	11.7	2.1	5.5	0.8	2.5	3.8	26.2
	Mai	38.7	106.0	0.64	0.88	2.6	9.3	0.8	12.1	2.4	5.4	0.9	2.8	3.6	27.0
	Jun	32.1	92.1	0.61	0.84	2.1	7.2	0.6	12.2	2.2	5.4	0.7	2.0	2.9	25.0
	Jul	30.8	89.2	0.50	0.74	2.0	6.6	0.7	14.3	2.4	6.8	0.8	4.2	3.5	110.6

(1) Corresponde ao total de cheques devolvidos (incluindo os de valor igual ou superior a 100 mil euros). / Includes all returned cheques (also with a value equal to or higher than 100 thousand euros).
 (2) Cheques devolvidos por furto, roubo, extravio, coação moral, incapacidade acidental, falta ou vício na formação da vontade e apresentação fora de prazo (iniciativa do devedor). / Returned cheques due to larceny, theft, loss, embezzlement, accidental disability, causes beyond control, revoked because of submission after due date (on the payers' initiative).
 (3) Cheques devolvidos por falta de requisito principal, saque irregular, endosso irregular, número de cheque inexistente, cheque viciado e não compensável por emenda ou rasura em qualquer das menções impressas. / Returned cheques by lack of main requirement, irregular cashing or endorsement, non-existent cheque number, altered cheque and not cleared due to changes to any printed data.
 (4) Cheques devolvidos por conta bloqueada, conta suspensa, conta encerrada e número de conta inexistente. / Returned cheques due to blocked, suspended or closed account, or non-existent account number.
 (5) Devoluções de cheques por motivos técnicos inerentes ao funcionamento do sistema (sem reflexo junto do cliente bancário). / Returned cheques for technical reasons (with no impact on the customer).

J.3.2 TRANSFERÊNCIAS ELETRÔNICAS INTERBANCÁRIAS (TEI) POR TIPO DE OPERAÇÃO⁽¹⁾
CREDIT TRANSFERS BY TYPE OF OPERATION⁽¹⁾

Fonte / Source: Banco de Portugal

 Quantidade / Volume: 10³ - Valor / Value: 10⁶ euros

	Nacionais														Transnacionais ⁽⁸⁾		
	das quais:																
	Rendas ⁽²⁾		Ordenados ⁽³⁾		Fornecedores ⁽⁴⁾		Prestações da segurança social ⁽⁵⁾		Pensões nacionais ⁽⁶⁾		Reembolso do Estado ⁽⁷⁾						
	Quantidade	Valor	Quantidade	Valor	Quantidade	Valor	Quantidade	Valor	Quantidade	Valor	Quantidade	Valor	Quantidade	Valor	Quantidade	Valor	
Total	National														Cross-border ⁽⁸⁾		
	Housing rents ⁽²⁾		Wages ⁽³⁾		Suppliers ⁽⁴⁾		Social security payments ⁽⁵⁾		Pensions ⁽⁶⁾		State reimbursements ⁽⁷⁾		of which:				
Volume	Value	Volume	Value	Volume	Value	Volume	Value	Volume	Value	Volume	Value	Volume	Value	Volume	Value		
1	2	3	4	5	6	7	8	9	10	11	12	13	14	15	16		
09	77 089.4	104 580.3	180.9	183.5	22 265.0	25 093.5	6 088.3	17 820.5	11 783.3	3 176.8	1 742.4	1 301.0	1 737.9	3 121.1	1 749.9	2 395.0	
10	83 903.8	113 352.0	224.9	187.6	23 278.3	25 981.9	7 199.9	20 354.5	12 392.1	3 498.5	1 979.1	1 488.9	1 897.7	3 275.8	1 550.1	2 020.9	
11	99 978.1	124 202.0	260.8	178.0	23 691.1	25 265.6	8 077.7	21 832.5	9 979.9	3 387.4	15 387.8	7 240.8	2 109.1	3 550.7	1 342.3	1 990.1	
11	Fev	7 576.8	9 064.0	21.6	14.6	1 850.6	1 890.4	607.7	1 702.1	836.8	287.4	1 255.5	510.6	10.4	83.6	97.1	146.8
	Mar	8 337.9	10 119.0	23.4	15.7	1 998.6	2 041.1	698.4	1 755.6	809.6	275.3	1 261.3	512.5	12.6	168.7	102.2	162.1
	Abr	8 104.8	10 020.6	20.7	13.6	1 872.4	1 950.4	626.7	1 688.9	818.1	286.4	1 267.8	514.0	372.4	459.6	136.7	154.8
	Mai	9 306.6	11 260.9	22.8	15.8	1 975.9	2 054.2	725.0	1 956.1	807.3	273.9	1 273.2	518.3	933.0	871.4	101.5	158.9
	Jun	8 671.9	11 039.0	22.0	14.6	1 979.2	2 669.4	673.1	1 716.0	828.0	284.1	1 278.6	522.2	481.0	735.1	95.9	156.8
	Jul	8 439.3	11 241.2	21.9	14.9	2 002.7	2 151.6	700.9	1 937.8	822.0	278.7	1 284.5	1 022.5	184.0	426.3	128.3	188.5
	Ago	7 968.3	10 145.5	20.9	14.9	2 015.0	2 006.6	635.2	1 874.7	826.2	277.2	1 289.1	526.0	38.7	187.2	100.1	163.4
	Set	8 025.5	9 819.6	21.1	14.9	1 907.0	1 898.8	670.9	1 772.4	840.5	288.0	1 294.3	529.1	17.1	122.1	99.3	161.3
	Out	8 145.3	9 954.9	21.7	14.7	1 916.8	1 895.6	693.5	1 951.1	835.8	277.5	1 299.3	544.9	16.6	146.2	140.0	181.0
	Nov	8 468.6	10 606.1	21.4	14.9	1 981.7	2 638.0	715.3	1 831.0	843.8	292.5	1 323.2	597.8	20.1	122.4	100.7	165.6
	Dez	9 400.3	11 502.2	21.0	14.1	2 395.9	2 246.0	732.4	1 864.0	847.5	291.6	1 312.2	938.5	12.6	117.4	106.0	198.1
12	Jan	8 397.1	10 127.0	21.0	15.2	1 864.3	1 847.7	697.7	2 116.3	897.8	283.0	1 317.9	542.7	11.6	80.2	144.1	185.2
	Fev	7 958.2	9 129.5	19.5	13.5	1 846.7	1 833.9	647.5	1 666.6	869.2	307.2	1 324.6	549.1	10.6	103.7	101.3	165.9
	Mar	7 254.9	9 297.1	21.4	15.2	1 902.7	1 921.9	701.9	1 750.2	878.1	304.7	1 037.7	85.1	8.8	131.6	103.5	174.9
	Abr	7 185.1	9 124.9	20.1	14.2	1 849.6	1 866.6	676.1	1 806.8	881.3	304.6	1 044.0	86.0	132.4	221.0	136.2	179.5
	Mai	8 438.4	10 466.7	20.3	15.4	1 951.1	1 966.4	783.4	1 865.4	912.0	311.5	97.6	85.5	887.2	863.3	105.3	184.5
	Jun	7 873.0	9 685.3	19.2	13.2	1 908.3	2 112.9	705.1	1 650.2	884.7	304.9	116.4	89.3	645.6	719.3	105.3	180.3
	Jul	6 523.4	9 483.2	18.5	13.2	1 727.3	1 777.2	662.1	1 734.6	58.6	91.2	109.4	105.2	336.8	581.5	143.2	227.0

(1) Corresponde às operações liquidadas por compensação através do subsistema do SICOI de Transferências Eletrônicas Interbancárias vertente tradicional. A desagregação apresentada resulta da classificação da operação efetuada pelo banco ou pela entidade ordenante. / Includes only transfers cleared through SICOI's credit transfers legacy scheme. Operations are classified by the issuer or its bank.
 (2) Transferência a crédito nacional relativa ao pagamento do arrendamento de habitações ou espaços para serviços, comércio ou indústria. / National credit transfers issued as payment for housing, commercial or industrial rents.
 (3) Transferência a crédito nacional relativa ao pagamento de remunerações de trabalho. / National credit transfers related to wages and other compensations of employees.
 (4) Transferência a crédito nacional para liquidação de faturas ou recibos relativos à atividade comercial, designadamente, pagamentos de bens ou serviços. / National credit transfers issued for the settlement of commercial bills or invoices, namely for the payment of goods or services.
 (5) Transferência a crédito nacional relativa a pagamentos emitidos por instituições de segurança social nacionais (por exemplo subsídio de desemprego ou de doença). / National credit transfers related to social security payments (for example: unemployment or sickness benefits).
 (6) Transferência a crédito nacional relativa ao pagamento de pensões emitidas por instituições de segurança social nacionais ou fundos de pensões. / National credit transfers related to the payment of pensions by social security institutions or pension funds.
 (7) Transferência a crédito nacional relativa a verbas de acerto de pagamentos ao Estado (por exemplo: reembolso de impostos). / National credit transfers related to State Treasury payments (for example: tax reimbursements).
 (8) Transferência a crédito originalmente ordenada no exterior e recebida por um banco a operar em Portugal como intermediário para entregar a uma outra instituição de crédito. / Credit transfer received by a bank in Portugal that operates as an entry point for the national market.

J.3.3 DÉBITOS DIRETOS (DESAGREGADOS POR TIPO DE OPERAÇÃO)⁽¹⁾

DIRECT DEBITS (BY TYPE OF OPERATION)⁽¹⁾

Fonte / Source: Banco de Portugal

Quantidade / Volume: 10³ - Valor / Value: 10⁶ euros

	Instruções de Débito Direto (IDD) ⁽²⁾				Rejeições ⁽³⁾		Revoгаções ⁽⁴⁾		Reversões ⁽⁵⁾	
	Quantidade		Valor		Quantidade	Valor	Quantidade	Valor	Quantidade	Valor
	Direct debit instructions ⁽²⁾				Rejections ⁽³⁾		Refunds ⁽⁴⁾		Reversals ⁽⁵⁾	
	Volume	Value	Volume	Value	Volume	Value	Volume	Value	Volume	Value
	1	2	3	4	5	6	7	8		
09	109 999.4	14 569.8	10 595.6	2 140.8	212.2	58.8	704.7	52.3		
10	121 244.7	15 660.6	12 393.7	2 338.1	308.2	75.6	696.8	65.7		
11	127 772.6	16 943.5	12 761.2	2 347.8	332.2	91.7	718.3	82.0		
11	Fev	10 142.6	1 279.6	1 006.0	177.9	14.8	4.2	54.8	8.7	
	Mar	11 166.1	1 481.7	1 125.8	207.7	23.7	6.0	65.7	6.1	
	Abr	10 007.4	1 327.5	979.9	174.9	82.1	16.5	50.7	5.4	
	Mai	11 120.4	1 482.5	1 127.9	223.9	16.7	4.8	61.8	6.6	
	Jun	10 348.7	1 375.9	1 078.1	194.4	24.7	6.5	54.4	6.2	
	Jul	10 757.1	1 399.7	1 023.2	194.8	20.8	6.7	59.2	7.1	
	Ago	10 792.8	1 465.9	986.6	188.7	23.1	9.1	61.9	8.4	
	Set	10 558.0	1 413.0	1 030.8	203.4	20.6	7.0	59.4	7.2	
	Out	10 612.0	1 411.9	1 057.2	189.4	21.9	6.6	58.7	7.0	
	Nov	11 094.0	1 482.8	1 209.7	212.7	29.2	7.5	63.5	6.8	
	Dez	10 998.7	1 467.0	1 155.5	198.3	30.4	10.5	67.2	7.6	
12	Jan	11 361.9	1 536.1	1 118.7	206.1	23.6	7.0	79.7	7.1	
	Fev	10 529.4	1 378.4	1 091.9	203.0	33.5	9.3	73.5	7.3	
	Mar	11 461.3	1 542.2	1 205.4	214.6	23.4	7.8	84.0	9.0	
	Abr	10 592.6	1 491.3	1 136.7	223.3	45.1	10.5	75.2	12.8	
	Mai	11 661.9	1 564.5	1 237.2	232.5	20.6	6.9	88.6	8.9	
	Jun	10 395.7	1 393.7	1 094.9	223.4	20.3	5.9	74.7	8.6	
	Jul	11 548.6	1 587.7	1 191.0	218.3	30.8	8.1	80.6	10.1	

(1) Débitos diretos compensados através do SICOI e liquidados no TARGET2. O Sistema de Débitos Diretos (SDD) permite ainda às instituições de crédito efetuarem anulações de IDD e devoluções de reversão que, no entanto, apresentam um grau de utilização residual. / Direct debits cleared through SICOI (interbank clearing system) and settled in TARGET2. Albeit marginally used, credit institutions may also cancel direct debit instructions, before settlement, or reject reversals initiated by the creditor.

(2) Instrução de débito enviada pelo banco do credor ao banco do devedor, com base numa Autorização de Débito em Conta (ADC) concedida pelo cliente devedor. / Debit instruction issued by the creditor's bank to the debtor's bank based on a direct debit authorisation given by the debtor.

(3) A instrução de débito direto é rejeitada pelo banco do devedor, sempre que, por exemplo: o saldo da conta seja insuficiente, a autorização de débito não exista, esteja cancelada, fora de validade ou o montante exceda o limite máximo indicado pelo devedor. / The direct debit instruction is rejected by the debtor's bank before settlement, due to, for example, insufficient funds in the account, non-existent, cancelled or expired authorisation, or because the value is higher than the maximum limit authorised by the debtor.

(4) A revogação corresponde a um movimento a débito da iniciativa do devedor, desencadeado em momento posterior ao prazo da rejeição, que visa repor as consequências do lançamento de uma instrução de débito direto (pressupostamente indevida), anteriormente apresentada pelo credor. / Direct debit refund requested by the debtor, after settlement, as a result of an incorrect collection by the creditor.

(5) Movimento a crédito que possibilita ao credor efetuar a reposição de montantes cobrados em excesso ou erradamente, resultantes do lançamento de uma instrução de débito direto efetuada anteriormente. / Reimbursement by the creditor on behalf of the debtor in order to return values that were excessively or incorrectly charged to the debtor.

J.3.4 DÉBITOS DIRETOS (DESAGREGADOS POR MOTIVOS DE REJEIÇÃO)⁽¹⁾

DIRECT DEBITS (BY REASON OF REJECTION)⁽¹⁾

Fonte / Source: Banco de Portugal

Quantidade / Volume: 10³ - Valor / Value: 10⁶ euros

	Insuficiência de provisão				Recusa da operação ⁽²⁾				Impossibilidade de movimentar a conta ⁽³⁾				Violação de limites da autorização e outros ⁽⁴⁾	
	Total		Total		das quais:		Total		das quais:		Total		Total	
	Pelo devedor		Pelo devedor		Dados do NIB da conta do devedor inválidos		Pelo devedor		Dados do NIB da conta do devedor inválidos		Pelo devedor		Pelo devedor	
	Quantidade	Valor	Quantidade	Valor	Quantidade	Valor	Quantidade	Valor	Quantidade	Valor	Quantidade	Valor	Quantidade	Valor
	1	2	3	4	5	6	7	8	9	10	11	12		
09	9 841.8	1 941.6	424.0	141.6	141.1	82.7	509.3	95.9	43.4	7.3	32.8	20.4		
10	11 421.5	2 141.2	556.3	149.9	184.2	79.9	689.3	112.8	60.3	8.6	34.8	9.8		
11	11 905.1	2 187.6	462.0	135.7	213.5	93.9	696.7	107.3	57.5	7.4	29.7	8.9		
11	Fev	924.1	163.6	36.3	9.6	16.0	6.2	57.8	8.5	5.0	2.7	0.5		
	Mar	1 049.8	193.8	39.0	11.2	18.2	7.1	58.0	8.2	5.3	0.6	2.7	0.6	
	Abr	952.8	168.4	54.3	14.7	18.3	8.9	52.1	7.8	4.7	0.5	2.7	0.5	
	Mai	1 045.3	206.6	37.6	11.5	17.7	8.0	59.0	9.9	4.5	0.6	2.8	0.8	
	Jun	1 005.4	181.0	34.8	10.4	15.9	6.9	60.1	8.8	4.2	0.5	2.4	0.6	
	Jul	944.4	179.7	38.7	11.9	19.6	8.9	58.6	9.2	5.9	0.9	2.4	0.8	
	Ago	919.8	176.7	34.1	12.0	16.0	9.3	53.5	8.5	4.6	0.7	2.3	0.6	
	Set	962.5	191.0	33.9	10.0	16.5	7.3	52.7	8.7	4.3	0.6	2.4	0.6	
	Out	988.9	175.7	34.2	10.7	17.4	7.6	53.7	8.3	4.4	0.5	2.2	1.4	
	Nov	1 135.8	198.3	39.5	11.0	20.3	7.8	61.4	10.0	4.9	0.7	2.2	0.9	
	Dez	1 069.6	185.0	41.0	12.4	22.0	9.4	72.8	10.8	4.8	0.7	2.5	0.7	
12	Jan	1 043.1	189.2	38.4	12.6	21.0	9.2	58.2	10.2	5.2	0.7	2.6	1.1	
	Fev	1 033.2	191.0	35.0	10.8	18.9	7.6	54.5	9.5	4.5	0.6	2.7	0.9	
	Mar	1 132.0	200.2	37.1	11.3	20.9	8.1	57.0	9.9	4.4	0.6	2.7	0.9	
	Abr	1 061.8	203.9	53.7	12.4	36.3	9.0	64.3	16.8	5.0	0.7	2.1	0.7	
	Mai	1 150.9	210.8	39.1	12.3	21.7	9.0	65.4	15.6	5.2	0.7	2.5	0.7	
	Jun	1 023.2	201.8	33.0	10.4	19.4	7.3	56.8	16.5	4.2	0.6	2.2	0.6	
	Jul	1 122.1	199.3	35.8	11.9	22.1	8.6	61.6	13.8	4.6	0.7	2.3	1.4	

(1) Rejeições e revogações de débitos diretos compensados através do SICOI e liquidados no TARGET2. / Direct debit instructions rejected or refunded that were cleared through SICOI (interbank clearing system) and settled in TARGET2.

(2) Instruções de débito rejeitadas por recusa do débito pelo banco do devedor, recusa da operação pelo cliente, não aceitação das instruções pelo banco e suspensão de ADC. / Debit instructions rejected, due to refusal of the debit by the debtor's bank, refusal of the operation by the customer, non-acceptance of instructions by the bank, and suspension of the debit authorisation.

(3) Instruções de débito rejeitadas por conta inexistente, dados do NIB da conta do devedor inválidos e conta do destinatário não movimentável. / Debit instructions rejected, due to non-existent account, wrong basic bank account number of the debtor's account and blocked payee's account.

(4) Instruções de débito rejeitadas por cancelamento da autorização pelo cliente devedor, cancelamento da autorização pelo banco do devedor, valor superior ao montante máximo autorizado, autorização caducada e outros motivos residuais. / Debit instructions rejected, due to expired authorisation or cancellation of the authorisation by the debtor or by the debtor's bank, or because the value is higher than the maximum limit authorised by the debtor, or for other residual reasons.

J.3.5 DÉBITOS DIRETOS - CREDORES ATIVOS E AUTORIZAÇÕES DE DÉBITO EM CONTA (ADC)⁽¹⁾⁽²⁾

DIRECT DEBITS - ACTIVE CREDITORS AND DEBIT AUTHORISATIONS⁽¹⁾⁽²⁾

Fonte / Source: Banco de Portugal 10³

	Credores ativos ⁽²⁾	ADC ativas		ADC concedidas		ADC canceladas	
		Active creditors ⁽²⁾	Active debit authorisations	Na rede multibanco ⁽³⁾	Ao balcão do banco	Na rede multibanco	Ao balcão do banco
				Debit authorisations granted		Debit authorisations cancelled	
				On the ATM network ⁽³⁾	At the branch counter	On the ATM network	At the branch counter
1	2	3	4	5	6		
09	2.37	29 812.3	304.8	5 157.8	696.9	1 759.8	
10	2.66	32 995.0	294.0	5 409.5	694.7	1 825.1	
11	2.85	35 236.9	285.3	4 996.3	841.0	2 197.4	
11							
Fev	2.66	33 389.0	24.4	429.2	65.8	157.3	
Mar	2.72	33 563.0	25.3	402.3	73.5	179.3	
Abr	2.72	33 755.7	20.6	379.9	60.7	147.1	
Mai	2.78	33 885.3	24.2	401.0	70.1	225.3	
Jun	2.75	34 049.4	21.4	352.1	62.4	147.1	
Jul	2.73	34 233.0	23.3	371.7	64.9	146.5	
Ago	2.68	34 406.1	25.3	384.3	71.0	165.6	
Set	2.75	34 647.4	24.7	450.4	72.2	161.5	
Out	2.84	34 873.0	22.8	457.0	77.1	177.1	
Nov	2.87	35 036.8	20.9	561.4	72.3	346.1	
Dez	2.85	35 236.9	25.1	430.3	79.2	175.9	
12							
Jan	2.92	35 435.6	29.0	466.1	93.0	203.4	
Fev	2.94	35 599.2	23.2	411.7	80.6	190.5	
Mar	2.96	35 713.5	24.6	426.8	87.6	249.3	
Abr	2.97	35 934.8	22.9	490.3	85.8	206.0	
Mai	3.01	36 101.5	25.0	437.1	87.6	207.8	
Jun	2.95	36 260.9	20.6	387.2	72.8	175.5	
Jul	3.01	36 448.0	23.3	432.6	81.1	187.8	

(1) A Autorização de Débito em Conta (ADC) é concedida pelo devedor de forma a possibilitar o processamento de instruções de débito direto ordenadas por determinado credor. Esta autorização pode ser limitada em termos de montante ou de prazo. / The direct debit authorization is granted by the debtor in order to allow the debit of values presented by a creditor. A debit cap and an expiry date may be set.
 (2) Os credores ativos são aqueles que foram responsáveis pela emissão de instruções de débito direto, no respetivo período. / Active creditors are those that issued direct debit instructions during the period.
 (3) Inclui autorizações de débito direto concedidas através de portais bancários disponibilizados pelas instituições de crédito. / Includes direct debit authorisations granted through homebanking.

J.3.6 OPERAÇÕES COM CARTÕES PROCESSADAS NA REDE MULTIBANCO - OPERAÇÕES COM IMPACTO FINANCEIRO⁽¹⁾
 Por tipo de operação

CARD TRANSACTIONS PROCESSED THROUGH THE MULTIBANCO NETWORK - OPERATIONS WITH FINANCIAL IMPACT⁽¹⁾
 By type of operation

Fonte / Source: Banco de Portugal Quantidade / Volume: 10³ - Valor / Value: 10⁶ euros

	Levantamentos ⁽²⁾		Depósitos		Transferências		Pagamentos ⁽³⁾		Compras ⁽²⁾		Operações de baixo valor ⁽⁴⁾		Outras operações	
	Quantidade	Valor	Quantidade	Valor	Quantidade	Valor	Quantidade	Valor	Quantidade	Valor	Quantidade	Valor	Quantidade	Valor
	Withdrawals ⁽²⁾		Deposits		Credit transfers		Payments ⁽³⁾		Purchases ⁽²⁾		Low-value operations ⁽⁴⁾		Other operations	
	Volume	Value	Volume	Value	Volume	Value	Volume	Value	Volume	Value	Volume	Value	Volume	Value
1	2	3	4	5	6	7	8	9	10	11	12	13	14	
09	423 887	27 268.2	6 622	3 139.2	15 979	6 948.6	180 565	14 063.8	659 595	27 921.6	245 769	697.1	58	26.0
10	433 729	28 089.7	6 721	3 074.6	18 252	7 775.8	185 916	15 812.6	735 178	31 074.6	253 963	707.1	31	21.8
11	426 135	27 767.8	6 876	3 037.9	20 478	8 399.7	198 141	17 390.0	755 968	31 171.1	288 014	760.9	29	15.3
11														
Fev	32 068	2 015.2	525	232.8	1 528	606.0	14 973	1 375.7	54 944	2 185.3	21 331	54.0	2	1.4
Mar	35 910	2 257.7	584	257.3	1 701	676.8	16 680	1 351.4	59 367	2 385.3	26 174	66.2	2	1.5
Abr	35 230	2 308.4	564	246.6	1 611	643.9	16 585	1 416.1	61 427	2 560.4	24 298	65.0	2	1.0
Mai	36 993	2 324.9	588	258.3	1 774	723.3	16 839	1 603.5	62 529	2 530.7	24 038	61.4	2	1.2
Jun	36 270	2 327.3	552	248.1	1 712	727.5	15 517	1 229.4	62 934	2 577.5	25 830	68.5	2	1.4
Jul	38 964	2 612.0	603	272.6	1 818	779.4	17 214	1 453.1	69 942	2 960.3	24 757	69.4	3	1.6
Ago	36 966	2 576.8	568	258.5	1 653	714.0	16 512	1 541.2	66 449	2 900.8	23 182	73.1	3	1.5
Set	35 000	2 278.3	567	244.7	1 694	703.9	17 243	1 858.0	60 992	2 613.0	24 619	68.1	3	1.2
Out	35 159	2 240.9	569	245.2	1 749	689.9	16 409	1 311.4	61 786	2 474.5	22 869	58.5	2	1.1
Nov	33 405	2 144.0	566	242.5	1 753	708.2	16 322	1 471.8	59 698	2 400.5	22 453	55.5	2	0.9
Dez	37 318	2 598.3	623	268.3	1 882	772.0	18 084	1 523.3	77 022	3 240.2	26 488	66.9	2	0.9
12														
Jan	32 666	2 078.6	570	238.9	1 781	710.8	16 613	1 337.1	59 360	2 289.8	22 369	57.7	2	1.0
Fev	31 991	2 021.2	531	212.1	1 701	658.6	15 389	1 405.8	56 490	2 142.7	22 661	59.3	2	0.9
Mar	35 566	2 232.5	592	225.6	1 853	713.9	16 810	1 355.1	61 737	2 391.4	26 945	69.7	2	0.9
Abr	32 415	2 110.0	569	218.8	1 756	675.7	16 324	1 450.9	58 231	2 330.6	21 079	58.4	2	0.9
Mai	36 051	2 288.3	594	230.4	1 913	751.8	16 682	1 651.8	62 145	2 464.7	26 201	69.7	2	1.0
Jun	35 915	2 295.0	547	212.7	1 811	720.3	15 627	1 241.8	63 008	2 488.1	23 653	65.1	2	0.9
Jul	37 426	2 495.2	587	234.9	1 940	795.1	17 262	1 487.5	68 114	2 793.0	24 643	70.8	2	1.0

(1) Operações liquidadas por compensação através do SICOI. / Transactions cleared through SICOI (interbank clearing system).
 (2) Operações processadas na rede Multibanco com cartões registados ou não nesta rede. / Transactions processed through the Multibanco network with payment cards belonging or not to this network.
 (3) Operações de pagamento de serviços ou compras, de telecomunicações, ao Estado e à segurança social. / Transactions for the payment of services or purchases, telecommunications, taxes and social security contributions.
 (4) Operações de pagamento de baixo valor de portagens, de parques de estacionamento e de telefones públicos. Tipicamente estas operações não exigem a introdução de PIN. / Payment of low-value transactions, which do not require the use of a personal identification number (PIN), for example: tolls, parking lots and pay phones.

**J.3.6.1 OPERAÇÕES COM CARTÕES PROCESSADAS NA REDE MULTIBANCO
- LEVANTAMENTOS DE NUMERÁRIO⁽¹⁾**
Por tipo

**CARD TRANSACTIONS PROCESSED THROUGH THE MULTIBANCO
NETWORK - CASH WITHDRAWALS⁽¹⁾**
By type

Fonte / Source: Banco de Portugal

Quantidade / Volume: 10³ - Valor / Value: 10⁶ euros

	Nacionais ⁽²⁾				Internacionais ⁽³⁾		No estrangeiro ⁽⁴⁾	
	Quantidade	Valor	Quantidade	Valor	Quantidade	Valor	Quantidade	Valor
	National ⁽²⁾		With cards issued abroad ⁽³⁾				Abroad ⁽⁴⁾	
	Volume	Value	Volume	Value	Volume	Value	Volume	Value
	1	2	3	4	5	6		6
09	410 963	25 672.1	9 145	1 201.0	3 779	395.0		
10	420 252	26 395.8	9 918	1 310.2	3 559	383.7		
11	411 822	25 957.7	10 806	1 430.3	3 506	379.7		
11	Fev	31 315	1 922.5	508	66.1	246	26.7	
	Mar	35 008	2 145.8	619	81.2	283	30.8	
	Abr	34 151	2 174.7	776	102.0	303	31.7	
	Mai	35 918	2 191.5	790	103.2	285	30.2	
	Jun	35 103	2 181.4	864	113.7	303	32.2	
	Jul	37 301	2 398.7	1 352	179.4	311	33.9	
	Ago	34 401	2 246.9	2 203	290.9	362	38.9	
	Set	33 669	2 107.6	1 019	137.2	312	33.5	
	Out	34 036	2 098.3	816	109.5	307	33.0	
	Nov	32 539	2 035.9	584	77.5	283	30.6	
	Dez	36 324	2 469.5	724	97.8	271	31.1	
12	Jan	31 787	1 966.3	634	85.0	246	27.3	
	Fev	31 144	1 914.8	584	78.0	264	28.4	
	Mar	34 575	2 108.2	693	92.8	299	31.5	
	Abr	31 305	1 968.4	827	111.2	283	30.5	
	Mai	34 867	2 138.0	879	118.1	304	32.2	
	Jun	34 658	2 136.4	946	125.6	311	33.0	
	Jul	35 609	2 258.7	1 490	201.6	326	35.0	

(1) Operações liquidadas por compensação através do SICOI. / Multibanco transactions cleared through SICOI (interbank clearing system).

(2) Levantamentos efetuados na rede Multibanco com cartões emitidos em Portugal. / Withdrawals in the Multibanco network with payment cards issued in Portugal.

(3) Levantamentos efetuados na rede Multibanco com cartões emitidos no estrangeiro. / Withdrawals in the Multibanco network with payment cards issued abroad.

(4) Levantamentos efetuados no estrangeiro com cartões registados na rede Multibanco. / Withdrawals abroad with payment cards belonging to the Multibanco network.

**J.3.6.2 OPERAÇÕES COM CARTÕES PROCESSADAS NA REDE MULTIBANCO
- LEVANTAMENTOS DE NUMERÁRIO⁽¹⁾**
Por denominação

**CARD TRANSACTIONS PROCESSED THROUGH THE MULTIBANCO
NETWORK - CASH WITHDRAWALS⁽¹⁾**
By denomination

Fonte / Source: Banco de Portugal

Quantidade / Volume: 10⁶ - Valor / Value: 10⁶ euros

	5 euros		10 euros		20 euros		50 euros		
	Quantidade	Valor	Quantidade	Valor	Quantidade	Valor	Quantidade	Valor	
	Volume		Volume		Volume		Volume		
	1	2	3	4	5	6	7	8	
09	167.8	839.2	679.4	6 794.1	912.8	18 255.3	18.0	948.7	
10	138.8	694.1	723.2	7 231.9	945.1	18 901.2	16.7	835.7	
11	116.7	583.7	724.7	7 247.0	937.2	18 743.4	14.8	740.6	
11	Fev	9.3	46.3	52.5	525.5	67.8	1 355.3	1.0	51.7
	Mar	10.2	51.1	59.5	595.2	76.4	1 528.6	1.2	57.8
	Abr	9.8	49.1	59.4	594.2	76.4	1 528.4	1.2	61.9
	Mai	10.4	52.0	62.7	627.1	79.8	1 596.8	1.2	61.3
	Jun	9.9	49.7	61.4	614.4	78.3	1 565.2	1.2	62.4
	Jul	10.1	50.6	66.1	661.2	85.0	1 699.9	1.5	72.8
	Ago	10.7	53.4	67.7	677.3	90.3	1 805.3	1.7	86.6
	Set	9.4	47.2	59.7	597.1	77.8	1 556.1	1.3	63.2
	Out	9.0	45.1	58.3	582.9	75.2	1 503.5	1.1	57.0
	Nov	8.7	43.6	57.0	569.7	73.2	1 463.9	1.0	50.0
	Dez	9.6	47.9	66.9	668.7	86.9	1 737.4	1.2	61.2
12	Jan	8.4	42.0	55.5	554.7	72.1	1 441.4	1.0	48.3
	Fev	7.9	39.5	53.7	536.9	68.5	1 370.2	0.9	45.3
	Mar	8.4	42.2	58.5	585.0	74.1	1 482.5	1.0	48.0
	Abr	8.0	39.9	56.7	566.9	73.3	1 465.3	1.0	50.2
	Mai	8.4	42.1	60.8	607.5	77.4	1 547.3	1.0	50.8
	Jun	8.1	40.3	60.3	603.2	76.4	1 528.7	1.1	52.6
	Jul	8.7	43.6	66.7	666.8	85.2	1 704.6	1.3	63.9

(1) Levantamentos efetuados na rede Multibanco, com cartões de pagamento emitidos em Portugal e no estrangeiro. / Withdrawals in the Multibanco network with payment cards issued in Portugal and abroad.

J.3.6.3 OPERAÇÕES COM CARTÕES PROCESSADAS NA REDE MULTIBANCO - PAGAMENTOS⁽¹⁾
Por tipo

CARD TRANSACTIONS PROCESSED THROUGH THE MULTIBANCO NETWORK - PAYMENTS⁽¹⁾
By type

Fonte / Source: Banco de Portugal

Quantidade / Volume: 10³ - Valor / Value: 10⁶ euros

	Serviços / Compras		Telecomunicações		Estado / Segurança social	
	Quantidade	Valor	Quantidade	Valor	Quantidade	Valor
	Services / Purchases		Telecommunications		Government / Social security	
	Volume	Value	Volume	Value	Volume	Value
	1	2	3	4	5	6
09	87 563	8 154.4	84 599	962.8	8 403	4 946.7
10	93 575	9 012.0	82 961	928.9	9 380	5 871.7
11	98 885	9 463.3	88 240	987.0	11 015	6 939.8
11 Fev	7 569	727.8	6 774	74.6	630	573.4
Mar	8 543	852.3	7 378	81.8	760	417.3
Abr	7 662	747.7	7 275	80.3	1 648	588.0
Mai	8 412	812.6	7 552	84.2	875	706.6
Jun	7 700	749.1	7 143	80.1	675	400.2
Jul	8 640	811.7	7 806	89.8	768	551.6
Ago	8 142	778.4	7 524	87.3	846	675.5
Set	8 602	809.4	7 374	82.1	1 267	966.5
Out	8 394	784.6	7 329	81.8	686	445.0
Nov	8 395	774.9	6 978	78.6	949	618.4
Dez	8 799	833.7	7 950	88.5	1 335	601.1
12 Jan	8 713	838.3	7 070	77.2	831	421.7
Fev	7 963	757.4	6 756	74.1	670	574.3
Mar	8 821	853.7	7 184	79.8	806	421.5
Abr	7 960	757.7	6 598	75.2	1 766	618.0
Mai	8 800	834.5	6 993	79.8	889	737.4
Jun	8 147	771.0	6 815	77.8	665	393.0
Jul	9 147	857.9	7 320	86.4	794	543.1

(1) Operações realizadas através de uma funcionalidade disponibilizada na rede Multibanco, em que o devedor para efetuar determinado pagamento insere uma referência que lhe foi fornecida pelo credor (empresa ou Estado). / Transactions made through a functionality available in the Multibanco network, in which the debtor in order to pay for a certain good or service inserts a specific reference number given by the creditor (company or government).

J.3.6.4 OPERAÇÕES COM CARTÕES PROCESSADAS NA REDE MULTIBANCO - COMPRAS⁽¹⁾
Por tipo

CARD TRANSACTIONS PROCESSED THROUGH THE MULTIBANCO NETWORK - PURCHASES⁽¹⁾
By type

Fonte / Source: Banco de Portugal

Quantidade / Volume: 10³ - Valor / Value: 10⁶ euros

	Nacionais ⁽²⁾		Internacionais ⁽³⁾		No estrangeiro ⁽⁴⁾	
	Quantidade	Valor	Quantidade	Valor	Quantidade	Valor
	National ⁽²⁾		With cards issued abroad ⁽³⁾		Abroad ⁽⁴⁾	
	Volume	Value	Volume	Value	Volume	Value
	1	2	3	4	5	6
09	634 746	25 805.8	14 482	1 316.6	10 366	799.2
10	705 896	28 559.1	17 732	1 600.8	11 550	914.7
11	722 921	28 405.6	20 061	1 797.9	12 986	967.6
11 Fev	53 155	2 037.4	873	77.3	916	70.6
Mar	57 173	2 197.9	1 115	103.2	1 079	84.2
Abr	58 769	2 334.0	1 597	144.5	1 062	81.9
Mai	59 973	2 308.9	1 542	143.7	1 014	78.2
Jun	60 193	2 342.3	1 667	153.6	1 074	81.6
Jul	66 134	2 635.3	2 685	241.1	1 123	83.9
Ago	61 328	2 486.4	3 861	322.2	1 259	92.1
Set	57 928	2 348.5	1 935	178.6	1 129	85.9
Out	59 021	2 242.1	1 674	154.1	1 091	78.4
Nov	57 595	2 230.2	1 040	95.0	1 063	75.3
Dez	74 666	3 055.5	1 170	104.1	1 187	80.6
12 Jan	57 291	2 123.6	997	89.3	1 072	77.0
Fev	54 444	1 980.4	1 000	87.6	1 046	74.6
Mar	59 377	2 200.0	1 225	109.0	1 135	82.4
Abr	55 415	2 099.6	1 681	149.5	1 135	81.4
Mai	59 267	2 225.0	1 739	157.2	1 139	82.5
Jun	60 042	2 239.7	1 829	166.0	1 138	82.4
Jul	63 926	2 444.0	2 945	259.7	1 242	89.3

(1) Contempla apenas as operações liquidadas por compensação através do SICOI. / Includes only transactions cleared through SICOI (interbank clearing system).

(2) Compras efetuadas na rede Multibanco com cartões emitidos em Portugal. / Purchases in the Multibanco network with payment cards issued in Portugal.

(3) Compras efetuadas na rede Multibanco com cartões emitidos no estrangeiro. / Purchases in the Multibanco network with payment cards issued abroad.

(4) Compras efetuadas no estrangeiro com cartões registados na rede Multibanco. / Purchases abroad with payment cards belonging to the Multibanco network.

Fonte / Source: Banco de Portugal

10³

	De saldos		Consultas	Outras operações ⁽¹⁾
	De movimentos		Enquries	
	Account balance	Account transactions		Other operations ⁽¹⁾
	1	2		3
09	92 679		183 264	12 726
10	93 878		187 526	12 095
11	91 255		200 647	12 843
11				
Fev	7 238		15 259	979
Mar	7 991		16 983	1 095
Abr	7 708		16 493	1 022
Mai	8 001		17 533	1 026
Jun	7 778		16 610	978
Jul	7 545		17 042	1 067
Ago	7 233		16 497	1 057
Set	7 383		16 422	1 097
Out	7 443		16 603	1 092
Nov	7 474		16 575	1 105
Dez	8 132		18 527	1 251
12				
Jan	7 157		16 820	1 155
Fev	7 563		16 484	1 013
Mar	7 668		17 242	1 092
Abr	7 263		16 610	1 058
Mai	8 058		18 424	1 088
Jun	7 350		16 928	1 015
Jul	7 462		17 763	1 143

(1) Por exemplo, pedidos de livros de cheques, alteração de PIN, autorização de débitos diretos, adesão ao MBNet, entre outros. / For example, cheque requests, change of PIN, direct debit authorisations, MBNet adherence.

ENDIVIDAMENTO DO SETOR NÃO FINANCEIRO

NON-FINANCIAL SECTOR INDEBTEDNESS



Dívida total, principais indicadores K.1
Total debt, main indicators

Dívida total, por setor devedor K.2
Total debt, by category of borrower

Dívida junto do setor financeiro residente K.3
Debt vis-à-vis the resident financial sector

K.1.1 RÁCIOS DE ENDIVIDAMENTO⁽¹⁾
Em percentagem do PIB⁽²⁾
Valores não consolidados

INDEBTEDNESS RATIOS⁽¹⁾
As a percentage of GDP⁽²⁾
Non-consolidated values

Fonte/Source: Banco de Portugal; Instituto Nacional de Estatística

Em percentagem / In percentages

	Dez 08	Dez 09	Dez 10	Dez 11	Mar 12	Jun 12	
	Dec 08	Dec 09	Dec 10	Dec 11	Mar 12	Jun 12	
	1	2	3	4	5	6	
1 Administrações públicas.....	81.3	93.5	106.9	125.1	129.5	136.2	General government.....
2 Administração central.....	75.9	86.9	99.4	117.2	121.5	128.2	Central government.....
3 Administração regional e local.....	5.4	6.6	7.5	7.9	8.0	8.0	Local government.....
4 Fundos da segurança social.....	0.0	0.0	0.0	0.0	0.0	0.0	Social security funds.....
Por memória:							Memo items:
5 Dívida na ótica de Maastricht ⁽³⁾	71.6	83.1	93.3	107.8	111.3	116.6	Maastricht debt ⁽³⁾
5a Dívida na ótica de Maastricht líquida de depósitos da administração central.....	69.6	81.3	91.2	99.4	101.4	107.1	Maastricht debt net of deposits of the central government.....
6 Empresas públicas.....	19.3	22.1	25.2	27.1	27.9	26.0	Public corporations.....
7 Empresas públicas incluídas nas administrações públicas ⁽⁴⁾	7.5	8.7	11.8	13.3	14.2	14.4	Public corporations included in the general government ⁽⁴⁾
8 Empresas públicas não incluídas nas administrações públicas.....	11.8	13.4	13.4	13.8	13.7	11.5	Public corporations not included in the general government.....
9=[1]+[8] Setor público não financeiro.....	93.1	106.9	120.3	138.9	143.2	147.7	Non-financial public sector.....
10 Empresas privadas.....	172.5	179.2	178.3	179.8	178.7	182.5	Private corporations.....
Por setor de atividade económica ⁽⁵⁾ :							By economic activity ⁽⁵⁾ :
11 Indústrias transformadoras e extrativas (B+C).....	24.0	24.4	24.2	24.7	24.6	24.9	Manufacturing, mining and quarrying (B+C).....
12 Eletricidade, gás e água (D+E).....	12.0	13.1	13.7	13.9	14.0	14.9	Electricity, gas and water (D+E).....
13 Construção (F).....	27.2	28.5	26.7	25.9	25.4	25.6	Construction (F).....
14 Comércio por grosso e a retalho; reparação de veículos automóveis e motocicletas (G).....	29.8	29.7	29.8	29.7	29.1	29.3	Wholesale and retail trade; repair of motor vehicles and motorcycles (G).....
15 Transportes e armazenagem (H).....	7.1	8.0	7.6	8.4	8.2	8.3	Transportation and storage (H).....
16 Alojamento e restauração (I).....	4.8	5.3	5.3	5.6	5.6	5.6	Accommodation and food service activities (I).....
17 Atividades de informação e de comunicação (J).....	4.9	5.4	6.8	5.9	6.0	6.1	Information and communication (J).....
18 Sociedades gestoras de participações sociais não financeiras (K, 64202).....	26.8	27.0	26.7	27.9	28.4	30.2	Non-financial holdings (K, 64202).....
19 Atividades imobiliárias (L).....	18.1	18.7	18.4	18.1	17.9	18.1	Real estate activities (L).....
20 Atividades de consultoria, técnicas e administrativas (M+N).....	10.6	11.3	10.8	11.5	11.2	11.1	Professional, scientific, technical and administrative activities (M+N).....
21 Educação, saúde e outras atividades de serviços sociais e pessoais (P+Q+R+S).....	4.0	4.2	4.4	4.4	4.4	4.4	Education, human health, social work and other personal activities (P+Q+R+S).....
22 Outras atividades (A+O).....	3.3	3.6	3.8	3.9	3.9	3.9	Other activities (A+O).....
Por dimensão ⁽⁶⁾ :							By size ⁽⁶⁾ :
23 Microempresas (321 mil).....	45.6	48.0	47.5	47.6	46.7	46.8	Micro corporations (321 thousand).....
24 Pequenas empresas (39 mil).....	31.1	31.3	30.2	29.9	29.1	29.1	Small corporations (39 thousand).....
25 Médias empresas (6 mil).....	28.8	30.5	31.9	32.0	31.9	32.1	Medium corporations (6 thousand).....
26 Grandes empresas (1 milhar).....	40.2	42.5	42.0	42.4	42.5	44.3	Large corporations (1 thousand).....
27 Particulares ⁽⁷⁾	100.8	105.9	103.9	102.5	101.1	100.7	Private individuals ⁽⁷⁾
28 Empréstimos para habitação.....	69.1	72.4	72.3	71.9	71.3	71.1	Housing loans.....
29 Empréstimos para consumo e outros fins.....	31.7	33.5	31.6	30.6	29.8	29.6	Loans for consumption and other purposes.....
30 do qual: Financiamento à atividade empresarial em nome individual concedido pelo setor financeiro residente.....	-	3.9	3.5	3.0	2.9	3.0	of which: sole trade financing granted by the resident financial sector.....
31 Por memória: Endividamento em percentagem do rendimento disponível ⁽⁸⁾	119.7	123.2	123.9	121.0	119.2	117.9	Memo item: Indebtedness in percentage of gross disposable income ⁽⁸⁾
32=[10]+[27] Setor privado não financeiro.....	273.3	285.1	282.2	282.2	279.8	283.2	Non-financial private sector.....
33=[9]+[32] Total - endividamento do setor não financeiro.....	366.4	392.0	402.5	421.1	423.0	430.9	Total - non-financial sector indebtedness.....
Financiado por:							Financed by:
34 Administrações públicas.....	9.8	9.8	12.9	16.9	18.1	19.6	General government.....
35 Setor financeiro ⁽⁹⁾	185.3	197.1	205.7	204.6	207.5	207.8	Financial sector ⁽⁹⁾
36 Empresas.....	65.1	67.9	68.2	68.7	67.2	67.5	Corporations.....
37 Particulares ⁽⁷⁾	24.8	25.6	24.2	23.1	22.9	23.0	Private individuals ⁽⁷⁾
38 Exterior.....	81.4	91.5	91.6	107.8	107.3	113.1	External.....

(1) A dívida inclui: empréstimos, títulos de dívida (valor nominal) e créditos comerciais. No caso da administração central incluem-se ainda os certificados de aforro, certificados do Tesouro e outras responsabilidades do Tesouro. / Debt includes: loans, debt securities (nominal value) and trade credits. In the case of central government it also includes saving certificates, Treasury certificates and other Treasury liabilities.

(2) O valor do PIB corresponde ao acumulado dos últimos quatro trimestres, divulgado pelo Instituto Nacional de Estatística. Para o trimestre mais recente, e caso este valor não esteja ainda disponível, é utilizada uma estimativa calculada pelo Banco de Portugal com base na informação divulgada pelo Instituto Nacional de Estatística, nomeadamente a variação em volume do último trimestre. / GDP figures refer to the last four quarters cumulated flows, published by Instituto Nacional de Estatística. For the latest quarter, and when such figure is not available, it is used an estimate calculated by Banco de Portugal on the basis of information disseminated by Instituto Nacional de Estatística, namely the volume change for the last quarter.

(3) Os valores da dívida pública para os períodos posteriores ao da última notificação do Procedimento dos Défices Excessivos têm um caráter preliminar. Este conceito difere do conceito dívida direta do Estado, compilada pelo Instituto de Gestão da Tesouraria e do Crédito Público (IGCP) numa base mensal e divulgada também pelo Banco de Portugal, devido, principalmente, a: i. diferenças de delimitação do setor - a dívida direta do Estado inclui apenas a dívida emitida pelo Estado, enquanto na dívida de Maastricht se incluem todas as entidades classificadas, para fins estatísticos, no setor institucional das administrações públicas; ii. efeitos de consolidação - a dívida direta do Estado reflete apenas os passivos deste subsector, enquanto a dívida de Maastricht é consolidada, isto é, excluem-se os ativos das administrações públicas em passivos emitidos pelas próprias administrações públicas; iii. capitalização dos certificados de aforro - a dívida direta do Estado inclui a capitalização acumulada dos certificados de aforro, que é excluída da definição de Maastricht. / Public debt data are preliminary for the periods after the last notification of Excessive Deficit Procedure. This concept differs from the concept of direct State debt, which is compiled monthly by the Portuguese Treasury and Debt Management Agency (IGCP) and also published by Banco de Portugal. The main differences are: i. sector delimitation - direct State debt includes only debt issued by the State, while the Maastricht debt includes the debt of all entities classified, for statistical purposes, in general government; ii. consolidation - direct State debt shows only the liabilities of the State, while the Maastricht debt is consolidated, i.e. assets of general government which are liabilities of general government are excluded; iii. accrued interest of saving certificates - direct State debt includes the accrued interest of saving certificates, which are excluded from Maastricht debt.

(4) Incluídas na linha 1. / Included in row 1.

(5) Secção da CAE - Rev.3 entre parêntesis. / Section of NACE Rev.2 in brackets.

(6) Exclui as sociedades gestoras de participações sociais não financeiras identificadas na linha 18. Entre parêntesis: número de empresas relativo a 2011 em cada classe de dimensão segundo a base de dados de referência utilizada na compilação destas estatísticas. Classificação baseada na Recomendação da Comissão de 6 de maio de 2003. Microempresas: número de empregados inferior a 10 e volume de negócios e/ou balanço total anual não excede 2 milhões de euros. Pequenas empresas: número de empregados inferior a 50 e volume de negócios e/ou balanço total anual não excede 10 milhões de euros. Médias empresas: número de empregados inferior a 250 e volume de negócios não excede 50 milhões de euros ou balanço total anual não excede 43 milhões de euros. Grandes empresas: casos restantes. / Excludes non-financial holdings identified in row 18. In brackets: number of corporations relative to 2011 included in each class of dimension based in the reference database used for the compilation of these statistics. Classification based on the Commission Recommendation of 6 May 2003. Micro corporations: number of employees below 10 and turnover and/or annual balance-sheet total not above 2 million euros. Small corporations: number of employees below 50 and turnover and/or annual balance-sheet total does not exceed 10 million euros. Medium-sized corporations: number of employees below 250 and annual turnover not exceeding 50 million euros and/or annual balance-sheet total not exceeding 43 million euros. Large corporations: remaining cases.

(7) Inclui, para além das famílias, empresários em nome individual e instituições sem fins lucrativos ao serviço das famílias. / Includes, in addition to households, sole traders and non-profit institutions serving households.

(8) O valor do rendimento disponível corresponde ao acumulado dos últimos quatro trimestres, divulgado pelo Instituto Nacional de Estatística. Para o período mais recente, e caso este valor não esteja ainda disponível, é utilizado o valor do trimestre anterior. / Gross disposable income figures refer to the last four quarters cumulated flows, published by Instituto Nacional de Estatística. For the latest period, and when such figure is not available, it is used the previous quarter.

(9) Setor financeiro residente. / Resident financial sector.

K.1.2 DÍVIDA⁽¹⁾ POR SETOR, ATIVIDADE E DIMENSÃO

Posições em fim de período
Valores não consolidados

DEBT⁽¹⁾ BY SECTOR, ACTIVITY AND DIMENSION

End-of-period positions
Non-consolidated values

Fonte/Source: Banco de Portugal; Instituto Nacional de Estatística

10⁶euros

	Dez 08	Dez 09	Dez 10	Dez 11	Mai 12	Jun 12	
	Dec 08	Dec 09	Dec 10	Dec 11	May 12	Jun 12	
	1	2	3	4	5	6	
1 Administrações públicas.....	139 771	157 535	184 560	213 797	237 975	230 941	General government.....
2 Administração central.....	130 455	146 358	171 686	200 295	224 373	217 316	Central government.....
3 Administração regional e local.....	9 314	11 174	12 872	13 497	13 597	13 621	Local government.....
4 Fundos da segurança social.....	2	3	3	5	5	4	Social security funds.....
Por memória:							Memo items:
5 Dívida na ótica de Maastricht ⁽²⁾	123 108	139 945	161 135	184 291	205 684	197 698	Maastricht debt ⁽²⁾
5a Dívida na ótica de Maastricht líquida de depósitos da administração central.....	119 667	137 000	157 398	169 954	176 010	181 560	Maastricht debt net of deposits of the central government.....
6 Empresas públicas.....	33 258	37 250	43 506	46 402	44 025	44 025	Public corporations.....
7 Empresas públicas incluídas nas administrações públicas ⁽³⁾	12 889	14 722	20 404	22 817	24 424	24 493	Public corporations included in the general government ⁽³⁾
8 Empresas públicas não incluídas nas administrações públicas.....	20 368	22 528	23 102	23 585	19 600	19 531	Public corporations not included in the general government.....
9=[1]+[8] Setor público não financeiro.....	160 139	180 063	207 662	237 382	257 576	250 473	Non-financial public sector.....
10 Empresas privadas.....	296 695	302 002	307 841	307 248	309 487	309 367	Private corporations.....
Por setor de atividade económica ⁽⁴⁾ :							By economic activity ⁽⁴⁾ :
11 Indústrias transformadoras e extrativas (B+C).....	41 282	41 063	41 845	42 190	41 841	42 177	Manufacturing, mining and quarrying (B+C).....
12 Eletricidade, gás e água (D+E).....	20 563	22 143	23 730	23 685	25 364	25 240	Electricity, gas and water (D+E).....
13 Construção (F).....	46 849	48 048	46 081	44 229	43 237	43 466	Construction (F).....
14 Comércio por grosso e a retalho; reparação de veículos automóveis e motociclos (G).....	51 205	49 980	51 460	50 690	49 286	49 681	Wholesale and retail trade; repair of motor vehicles and motorcycles (G).....
15 Transportes e armazenagem (H).....	12 289	13 513	13 170	14 294	14 464	14 052	Transportation and storage (H).....
16 Alojamento e restauração (I).....	8 183	8 869	9 203	9 535	9 565	9 555	Accommodation and food service activities (I).....
17 Atividades de informação e de comunicação (J).....	8 417	9 096	11 670	10 076	10 325	10 398	Information and communication (J).....
18 Sociedades gestoras de participações sociais não financeiras (K, 64202).....	46 155	45 535	46 047	47 758	51 764	51 222	Non-financial holdings (K, 64202).....
19 Atividades imobiliárias (L).....	31 056	31 549	31 751	31 022	30 389	30 662	Real estate activities (L).....
20 Atividades de consultoria, técnicas e administrativas (M+N).....	18 210	18 998	18 728	19 582	19 168	18 837	Professional, scientific, technical and administrative activities (M+N).....
21 Educação, saúde e outras atividades de serviços sociais e pessoais (P+Q+R+S).....	6 883	7 084	7 530	7 512	7 462	7 451	Education, human health, social work and other personal activities (P+Q+R+S).....
22 Outras atividades (A+O).....	5 602	6 125	6 626	6 675	6 622	6 624	Other activities (A+O).....
Por dimensão ⁽⁵⁾ :							By size ⁽⁵⁾ :
23 Microempresas (321 mil).....	78 381	80 822	82 102	81 329	79 414	79 270	Micro corporations (321 thousand).....
24 Pequenas empresas (39 mil).....	53 523	52 679	52 090	51 092	49 412	49 279	Small corporations (39 thousand).....
25 Médias empresas (6 mil).....	49 553	51 324	55 158	54 634	54 375	54 419	Medium corporations (6 thousand).....
26 Grandes empresas (1 milhar).....	69 084	71 642	72 445	72 435	74 523	75 176	Large corporations (1 thousand).....
27 Particulares ⁽⁶⁾	173 346	178 431	179 483	175 181	171 449	170 777	Private individuals ⁽⁶⁾
28 Empréstimos para habitação.....	118 762	121 982	124 904	122 910	121 049	120 606	Housing loans.....
29 Empréstimos para consumo e outros fins.....	54 585	56 450	54 579	52 271	50 399	50 171	Loans for consumption and other purposes.....
30 do qual: Financiamento à atividade empresarial em nome individual concedido pelo setor financeiro residente.....	-	6 518	6 077	5 194	5 102	5 033	of which: sole trade financing granted by the resident financial sector.....
31=[10]+[27] Setor privado não financeiro.....	470 042	480 433	487 325	482 429	480 936	480 144	Non-financial private sector.....
32=[9]+[31] Total - endividamento do setor não financeiro.....	630 181	660 496	694 986	719 811	738 511	730 616	Total - non-financial sector indebtedness.....
Financiado por:							Financed by:
33 Administrações públicas.....	16 923	16 530	22 200	28 863	32 330	33 192	General government.....
34 Setor financeiro ⁽⁷⁾	318 681	332 062	355 130	349 794	356 439	352 314	Financial sector ⁽⁷⁾
35 Empresas.....	111 927	114 476	117 720	117 399	114 057	114 452	Corporations.....
36 Particulares ⁽⁶⁾	42 699	43 185	41 727	39 550	39 153	38 972	Private individuals ⁽⁶⁾
37 Exterior.....	139 951	154 244	158 210	184 206	196 533	191 688	External.....

(1) A dívida inclui: empréstimos, títulos de dívida (valor nominal) e créditos comerciais. No caso da administração central incluem-se ainda os certificados de aforo, certificados do Tesouro e outras responsabilidades do Tesouro. / Debt includes: loans, debt securities (nominal value) and trade credits. In the case of central government it also includes saving certificates, Treasury certificates and other Treasury liabilities.

(2) Os valores agora divulgados para a dívida pública têm um caráter preliminar, sendo o respetivo apuramento em cumprimento da legislação comunitária no âmbito da notificação de abril 2012 do Procedimento dos Défices Excessivos da resOs valores da dívida pública para os períodos posteriores ao da última notificação do Procedimento dos Défices Excessivos têm um caráter preliminar. Este conceito difere do conceito dívida direta do Estado, compilada pelo Instituto de Gestão da Tesouraria e do Crédito Público (IGCP) numa base mensal e divulgada também pelo Banco de Portugal, devido, principalmente, a: i. diferenças de delimitação do setor - a dívida direta do Estado inclui apenas a dívida emitida pelo Estado, enquanto na dívida de Maastricht se incluem todas as entidades classificadas, para fins estatísticos, no setor institucional das administrações públicas; ii. efeitos de consolidação - a dívida direta do Estado reflete apenas os passivos deste subsector, enquanto a dívida de Maastricht é consolidada, isto é, excluem-se os ativos das administrações públicas em passivos emitidos pelas próprias administrações públicas; iii. capitalização dos certificados de aforo - a dívida direta do Estado inclui a capitalização acumulada dos certificados de aforo, que é excluída da definição de Maastricht. / Public debt data are preliminary for the periods after the last notification of Excessive Deficit Procedure. This concept differs from the concept of direct State debt, which is compiled monthly by the Portuguese Treasury and Debt Management Agency (IGCP) and also published by Banco de Portugal. The main differences are: i. sector delimitation - direct State debt includes only debt issued by the State, while the Maastricht debt includes the debt of all entities classified, for statistical purposes, in general government; ii. consolidation - direct State debt shows only the liabilities of the State, while the Maastricht debt is consolidated, i.e. assets of general government which are liabilities of general government are excluded; iii. accrued interest of saving certificates - direct State debt includes the accrued interest of saving certificates, which are excluded from Maastricht debt.

(3) Incluídas na linha 1. / Included in row 1.

(4) Secção da CAE - Rev.3 entre parêntesis. / Section of NACE Rev.2 in brackets.

(5) Exclui as sociedades gestoras de participações sociais não financeiras identificadas na linha 18. Entre parêntesis: número de empresas relativo a 2011 em cada classe de dimensão segundo a base de dados de referência utilizada na compilação destas estatísticas. Classificação baseada na Recomendação da Comissão de 6 de maio de 2003. Microempresas: número de empregados inferior a 10 e volume de negócios e/ou balanço total anual não excede 2 milhões de euros. Pequenas empresas: número de empregados inferior a 50 e volume de negócios e/ou balanço total anual não excede 10 milhões de euros. Médias empresas: número de empregados inferior a 250 e volume de negócios não excede 50 milhões de euros ou balanço total anual não excede 43 milhões de euros. Grandes empresas: casos restantes. / Excludes non-financial holdings identified in row 18. In brackets: number of corporations relative to 2011 included in each class of dimension based in the reference database used for the compilation of these statistics. Classification based on the Commission Recommendation of 6 May 2003. Micro corporations: number of employees below 10 and turnover and/or annual balance-sheet total not above 2 million euros. Small corporations: number of employees below 50 and turnover and/or annual balance-sheet total does not exceed 10 million euros. Medium-sized corporations: number of employees below 250 and annual turnover not exceeding 50 million euros and/or annual balance-sheet total not exceeding 43 million euros. Large corporations: remaining cases.

(6) Inclui, para além das famílias, empresários em nome individual e instituições sem fins lucrativos ao serviço das famílias. / Includes, in addition to households, sole traders and non-profit institutions serving households.

(7) Setor financeiro residente. / Resident financial sector.

K.1.3 DÍVIDA⁽¹⁾, POR SETOR DEVEDOR E FINANCIADOR

 Posições em fim de período
 Valores não consolidados

DEBT⁽¹⁾, BY DEBTOR AND CREDITOR SECTORS

 End-of-period positions
 Non-consolidated values

Fonte/Source: Banco de Portugal

 10⁶euros

	Dez 08	Dez 09	Dez 10	Dez 11	Mai 12	Jun 12	
	Dec 08	Dec 09	Dec 10	Dec 11	May 12	Jun 12	
	1	2	3	4	5	6	
1 Administrações públicas.....	139 771	157 535	184 560	213 797	237 975	230 941	General government.....
Financiado por:							Financed by:
2 Administrações públicas.....	14 722	14 439	19 532	25 967	28 592	29 454	General government.....
3 Setor financeiro ⁽²⁾	15 945	22 887	45 235	49 340	62 049	59 768	Financial sector ⁽²⁾
4 Empresas.....	3 297	4 313	6 261	6 290	6 015	6 399	Corporations.....
5 Particulares ⁽³⁾	11 366	10 714	10 448	8 965	8 510	8 138	Private individuals ⁽³⁾
6 Exterior.....	94 441	105 183	103 085	123 236	132 809	127 181	External.....
7=[13]+[19] Empresas públicas.....	33 258	37 250	43 506	46 402	44 025	44 025	Public corporations.....
Financiado por:							Financed by:
8 Administrações públicas.....	840	779	671	5 831	7 455	7 741	General government.....
9 Setor financeiro ⁽²⁾	9 550	10 487	16 918	14 817	14 868	14 813	Financial sector ⁽²⁾
10 Empresas.....	3 842	4 559	4 540	4 390	2 946	2 956	Corporations.....
11 Particulares ⁽³⁾	66	131	101	97	76	76	Private individuals ⁽³⁾
12 Exterior.....	18 960	21 295	21 275	21 268	18 680	18 437	External.....
13 Empresas públicas incluídas nas administrações públicas ⁽⁴⁾	12 889	14 722	20 404	22 817	24 424	24 493	Public corporations included in the general government ⁽²⁾
Financiado por:							Financed by:
14 Administrações públicas.....	26	135	134	5 267	6 891	7 178	General government.....
15 Setor financeiro ⁽²⁾	3 511	3 570	9 148	6 558	6 901	6 806	Financial sector ⁽²⁾
16 Empresas.....	195	302	232	117	144	154	Corporations.....
17 Particulares ⁽³⁾	0	0	1	2	4	4	Private individuals ⁽³⁾
18 Exterior.....	9 157	10 715	10 889	10 874	10 485	10 352	External.....
19 Empresas públicas não incluídas nas administrações públicas.....	20 368	22 528	23 102	23 585	19 600	19 531	Public corporations not included in the general government.....
Financiado por:							Financed by:
20 Administrações públicas.....	814	644	537	564	564	564	General government.....
21 Setor financeiro ⁽²⁾	6 039	6 917	7 770	8 260	7 967	8 007	Financial sector ⁽²⁾
22 Empresas.....	3 647	4 257	4 308	4 273	2 803	2 803	Corporations.....
23 Particulares ⁽³⁾	66	131	100	95	71	72	Private individuals ⁽³⁾
24 Exterior.....	9 803	10 580	10 386	10 393	8 195	8 085	External.....
25 Empresas privadas.....	296 695	302 002	307 841	307 248	309 487	309 367	Private corporations.....
Financiado por:							Financed by:
26 Administrações públicas.....	1 387	1 447	2 091	2 291	3 094	3 094	General government.....
27 Setor financeiro ⁽²⁾	144 505	147 000	144 774	138 893	136 324	135 107	Financial sector ⁽²⁾
28 Empresas.....	85 480	85 154	87 054	86 775	85 761	85 772	Corporations.....
29 Particulares ⁽³⁾	30 202	30 451	29 737	29 274	29 352	29 542	Private individuals ⁽³⁾
30 Exterior.....	35 120	37 951	44 186	50 015	54 956	55 853	External.....
31 Particulares ⁽³⁾	173 346	178 431	179 483	175 181	171 449	170 779	Private individuals ⁽¹⁾
Financiado por:							Financed by:
32 Administrações públicas.....	0	0	41	41	80	80	General government.....
33 Setor financeiro ⁽²⁾	152 191	155 259	157 351	153 301	150 099	149 432	Financial sector ⁽²⁾
34 Empresas.....	19 502	20 753	20 097	20 061	19 478	19 478	Corporations.....
35 Particulares ⁽³⁾	1 066	1 890	1 442	1 217	1 220	1 220	Private individuals ⁽³⁾
36 Exterior.....	587	530	553	562	573	569	External.....

(1) A dívida inclui: empréstimos, títulos de dívida (valor nominal) e créditos comerciais. No caso da administração central incluem-se ainda os certificados de aforro, certificados do Tesouro e outras responsabilidades do Tesouro. / Debt includes: loans, debt securities (nominal value) and trade credits. In the case of central government it also includes saving certificates, Treasury certificates and other Treasury liabilities.

(2) Setor financeiro residente. / Resident financial sector.

(3) Inclui, para além das famílias, empresários em nome individual e instituições sem fins lucrativos ao serviço das famílias. / Includes, in addition to households, sole traders and non-profit institutions serving households.

(4) Incluídas na linha 1. / Included in row 1.

Fonte/Source: Banco de Portugal

10⁶euros

	Dez 08	Dez 09	Dez 10	Dez 11	Mai 12	Jun 12	
	Dec 08	Dec 09	Dec 10	Dec 11	May 12	Jun 12	
	1	2	3	4	5	6	
1 Total - dívida das administrações públicas.....	139 771	157 535	184 560	213 797	237 975	230 941	Total - general government debt.....
2 Empréstimos.....	16 541	18 773	23 324	64 544	87 262	85 415	Loans.....
3 Internos.....	8 910	10 349	15 011	20 346	23 876	22 260	Domestic.....
4 Até 1 ano.....	2 949	2 859	5 266	4 538	6 647	4 810	Up to 1 year.....
5 A mais de 1 ano.....	5 961	7 490	9 745	15 807	17 229	17 450	Over 1 year.....
6 Externos.....	7 631	8 424	8 313	44 199	63 386	63 156	External.....
7 Até 1 ano.....	98	0	230	1 307	2 333	2 337	Up to 1 year.....
8 A mais de 1 ano.....	7 533	8 424	8 083	42 892	61 053	60 819	Over 1 year.....
9 Títulos de dívida.....	102 222	117 782	139 526	130 167	129 965	123 070	Debt securities.....
10 Detidos por residentes.....	15 703	21 258	44 912	51 223	60 555	59 179	Held by residents.....
11 Até 1 ano.....	2 655	3 519	11 651	12 430	14 018	15 853	Up to 1 year.....
12 A mais de 1 ano.....	13 047	17 739	33 261	38 793	46 538	43 326	Over 1 year.....
13 Detidos por não residentes.....	86 519	96 524	94 614	78 944	69 409	63 891	Held by non-residents.....
14 Até 1 ano.....	13 869	16 887	10 793	1 482	481	276	Up to 1 year.....
15 A mais de 1 ano.....	72 650	79 637	83 821	77 462	68 928	63 615	Over 1 year.....
16 Certificados de aforro e do Tesouro.....	10 644	10 200	9 836	7 890	7 262	7 172	Saving and Treasury certificates.....
17 Outras responsabilidades do Tesouro.....	8 424	7 628	7 980	7 657	9 788	11 495	Other Treasury liabilities.....
18 Créditos comerciais.....	1 940	3 151	3 894	3 539	3 699	3 789	Trade credits.....
19 Administração central.....	130 455	146 358	171 686	200 295	224 373	217 316	Central government
20 Empréstimos.....	9 421	10 780	14 255	54 907	77 573	75 758	Loans.....
21 Internos.....	2 844	3 589	7 180	12 053	15 337	13 748	Domestic.....
22 Até 1 ano.....	2 236	2 112	4 203	3 270	5 432	3 593	Up to 1 year.....
23 A mais de 1 ano.....	608	1 478	2 977	8 784	9 905	10 156	Over 1 year.....
24 Externos.....	6 577	7 190	7 076	42 854	62 237	62 010	External.....
25 Até 1 ano.....	98	0	230	1 307	2 333	2 337	Up to 1 year.....
26 A mais de 1 ano.....	6 479	7 190	6 845	41 547	59 904	59 673	Over 1 year.....
27 Títulos de dívida.....	101 652	117 240	138 991	129 664	129 477	122 584	Debt securities.....
28 Detidos por residentes.....	15 687	21 242	44 899	51 211	60 543	59 169	Held by residents.....
29 Até 1 ano.....	2 655	3 518	11 651	12 430	14 018	15 853	Up to 1 year.....
30 A mais de 1 ano.....	13 032	17 724	33 248	38 781	46 526	43 315	Over 1 year.....
31 Detidos por não residentes.....	85 965	95 998	94 092	78 453	68 934	63 415	Held by non-residents.....
32 Até 1 ano.....	13 869	16 887	10 793	1 482	481	276	Up to 1 year.....
33 A mais de 1 ano.....	72 096	79 111	83 300	76 971	68 453	63 139	Over 1 year.....
34 Certificados de aforro e do Tesouro.....	10 644	10 200	9 836	7 890	7 262	7 172	Saving and Treasury certificates.....
35 Outras responsabilidades do Tesouro.....	8 424	7 628	7 980	7 657	9 788	11 495	Other Treasury liabilities.....
36 Créditos comerciais.....	314	510	623	177	273	307	Trade credits.....
37 Administração regional e local.....	9 314	11 174	12 872	13 497	13 597	13 621	Local government.....
38 Empréstimos.....	7 118	7 991	9 066	9 632	9 683	9 653	Loans.....
39 Internos.....	6 064	6 757	7 829	8 288	8 534	8 507	Domestic.....
40 Até 1 ano.....	712	747	1 063	1 266	1 211	1 214	Up to 1 year.....
41 A mais de 1 ano.....	5 352	6 010	6 766	7 022	7 322	7 293	Over 1 year.....
42 Externos.....	1 054	1 234	1 238	1 345	1 150	1 146	External.....
43 Até 1 ano.....	0	0	0	0	0	0	Up to 1 year.....
44 A mais de 1 ano.....	1 054	1 234	1 238	1 345	1 150	1 146	Over 1 year.....
45 Títulos de dívida.....	570	542	535	503	487	486	Debt securities.....
46 Detidos por residentes.....	16	16	14	12	12	11	Held by residents.....
47 Até 1 ano.....	1	1	0	0	0	0	Up to 1 year.....
48 A mais de 1 ano.....	15	15	14	12	12	11	Over 1 year.....
49 Detidos por não residentes.....	554	526	522	491	475	475	Held by non-residents.....
50 Até 1 ano.....	0	0	0	0	0	0	Up to 1 year.....
51 A mais de 1 ano.....	554	526	522	491	475	475	Over 1 year.....
52 Créditos comerciais.....	1 626	2 641	3 271	3 362	3 426	3 482	Trade credits.....
53 Fundos da segurança social.....	2	3	3	5	5	4	Social security funds.....
Informação complementar:							Supplementary information:
54 Dívida consolidada das administrações públicas.....	125 049	143 096	165 028	187 830	209 383	201 487	General government consolidated debt.....
55 Dívida consolidada da administração central.....	120 268	136 721	158 135	181 524	203 820	196 010	Central government consolidated debt.....
56 Dívida consolidada da administração regional e local.....	9 314	11 174	12 872	13 497	13 597	13 621	Local government consolidated debt.....
57 Consolidação entre subsectores.....	4 536	4 802	5 981	7 196	8 040	8 148	Consolidation between subsectors.....
58 = [54]-[18] Dívida na ótica de Maastricht ⁽¹⁾	123 108	139 945	161 135	184 291	205 684	197 698	Maastricht debt ⁽¹⁾
59 Dívida na ótica de Maastricht líquida de depósitos da administração central.....	119 667	137 000	157 398	169 954	176 010	181 560	Maastricht debt net of deposits of the central government.....

(1) Os valores da dívida pública para os períodos posteriores ao da última notificação do Procedimento dos Défices Excessivos têm um caráter preliminar. Este conceito difere do conceito dívida direta do Estado, compilada pelo Instituto de Gestão da Tesouraria e do Crédito Público (IGCP) numa base mensal e divulgada também pelo Banco de Portugal, devido, principalmente, a: i. diferenças de delimitação do setor - a dívida direta do Estado inclui apenas a dívida emitida pelo Estado, enquanto na dívida de Maastricht se incluem todas as entidades classificadas, para fins estatísticos, no setor institucional das administrações públicas; ii. efeitos de consolidação - a dívida direta do Estado reflete apenas os passivos deste subsector, enquanto a dívida de Maastricht é consolidada, isto é, excluem-se os ativos das administrações públicas em passivos emitidos pelas próprias administrações públicas; iii. capitalização dos certificados de aforro - a dívida direta do Estado inclui a capitalização acumulada dos certificados de aforro, que é excluída da definição de Maastricht. / Public debt data are preliminary for the periods after the last notification of Excessive Deficit Procedure. This concept differs from the concept of direct State debt, which is compiled monthly by the Portuguese Treasury and Debt Management Agency (IGCP) and also published by Banco de Portugal. The main differences are: i. sector delimitation - direct State debt includes only debt issued by the State, while the Maastricht debt includes the debt of all entities classified, for statistical purposes, in general government; ii. consolidation - direct State debt shows only the liabilities of the State, while the Maastricht debt is consolidated, i.e. assets of general government which are liabilities of general government are excluded; iii. accrued interest of saving certificates - direct State debt includes the accrued interest of saving certificates, which are excluded from Maastricht debt.

K.2.2 DÍVIDA DAS EMPRESAS PÚBLICAS

 Posições em fim de período
 Valores não consolidados

PUBLIC CORPORATIONS DEBT

 End-of-period positions
 Non-consolidated values

Fonte/Source: Banco de Portugal

 10⁶euros

	Dez 08	Dez 09	Dez 10	Dez 11	Mai 12	Jun 12	
	Dec 08	Dec 09	Dec 10	Dec 11	May 12	Jun 12	
	1	2	3	4	5	6	
1 Total - dívida das empresas públicas.....	33 258	37 250	43 506	46 402	44 025	44 025	Total - public corporations debt.....
2 Empréstimos.....	23 600	25 427	27 345	31 859	30 780	30 918	Loans.....
3 Internos.....	10 119	11 204	13 311	18 129	18 285	18 559	Domestic.....
4 Até 1 ano.....	4 244	4 306	5 070	5 238	5 695	5 631	Up to 1 year.....
5 A mais de 1 ano.....	5 875	6 898	8 241	12 891	12 590	12 927	Over 1 year.....
6 Externos.....	13 481	14 223	14 034	13 729	12 495	12 359	External.....
7 Até 1 ano.....	4	0	3	320	320	320	Up to 1 year.....
8 A mais de 1 ano.....	13 477	14 223	14 031	13 409	12 175	12 039	Over 1 year.....
9 Títulos de dívida.....	7 800	9 506	13 873	12 365	11 195	11 040	Debt securities.....
10 Detidos por residentes.....	2 404	2 534	6 743	4 951	5 139	5 098	Held by residents.....
11 Até 1 ano.....	1 795	1 256	2 335	765	1 152	1 087	Up to 1 year.....
12 A mais de 1 ano.....	609	1 278	4 408	4 185	3 987	4 012	Over 1 year.....
13 Detidos por não residentes.....	5 396	6 972	7 130	7 415	6 056	5 941	Held by non-residents.....
14 Até 1 ano.....	805	575	329	321	116	27	Up to 1 year.....
15 A mais de 1 ano.....	4 591	6 398	6 801	7 094	5 940	5 915	Over 1 year.....
16 Créditos comerciais.....	1 857	2 317	2 288	2 179	2 049	2 067	Trade credits.....

K.2.2.1 DÍVIDA DAS EMPRESAS PÚBLICAS INCLUÍDAS NA ADMINISTRAÇÃO CENTRAL

 Posições em fim de período
 Valores não consolidados

DEBT OF PUBLIC CORPORATIONS INCLUDED IN CENTRAL GOVERNMENT

 End-of-period positions
 Non-consolidated values

Fonte/Source: Banco de Portugal

 10⁶euros

	Dez 08	Dez 09	Dez 10	Dez 11	Mai 12	Jun 12	
	Dec 08	Dec 09	Dec 10	Dec 11	May 12	Jun 12	
	1	2	3	4	5	6	
1 Total - dívida das empresas públicas incluídas na administração central.....	12 120	13 783	19 405	21 850	23 610	23 681	Total - debt of public corporations included in central government.....
2 Empréstimos.....	7 645	8 477	9 960	14 134	15 121	15 334	Loans.....
3 Internos.....	1 931	2 214	3 813	7 885	9 186	9 437	Domestic.....
4 Até 1 ano.....	1 447	1 380	1 829	1 140	1 378	1 375	Up to 1 year.....
5 A mais de 1 ano.....	484	834	1 984	6 745	7 808	8 062	Over 1 year.....
6 Externos.....	5 714	6 263	6 147	6 249	5 935	5 897	External.....
7 Até 1 ano.....	4	0	1	318	318	318	Up to 1 year.....
8 A mais de 1 ano.....	5 711	6 263	6 146	5 930	5 617	5 579	Over 1 year.....
9 Títulos de dívida.....	4 334	5 074	9 283	7 669	8 417	8 267	Debt securities.....
10 Detidos por residentes.....	1 388	1 245	5 164	3 667	4 315	4 260	Held by residents.....
11 Até 1 ano.....	1 361	1 025	1 848	422	1 087	1 024	Up to 1 year.....
12 A mais de 1 ano.....	27	220	3 316	3 245	3 229	3 236	Over 1 year.....
13 Detidos por não residentes.....	2 946	3 828	4 119	4 002	4 102	4 006	Held by non-residents.....
14 Até 1 ano.....	415	100	184	3	88	1	Up to 1 year.....
15 A mais de 1 ano.....	2 530	3 728	3 935	3 999	4 014	4 005	Over 1 year.....
16 Créditos comerciais.....	141	232	163	46	71	80	Trade credits.....

K.2.2.2 DÍVIDA DAS EMPRESAS PÚBLICAS INCLUÍDAS NA ADMINISTRAÇÃO
REGIONAL E LOCAL

Posições em fim de período

Valores não consolidados

DEBT OF PUBLIC CORPORATIONS INCLUDED IN
LOCAL GOVERNMENT

End-of-period positions

Non-consolidated values

Fonte/Source: Banco de Portugal

 10⁶euros

	Dez 08	Dez 09	Dez 10	Dez 11	Mai 12	Jun 12	
	Dec 08	Dec 09	Dec 10	Dec 11	May 12	Jun 12	
	1	2	3	4	5	6	
1 Total - dívida das empresas públicas incluídas na administração regional e local..	769	940	999	968	814	812	Total - debt of public corporations included in local government.....
2 Empréstimos.....	715	870	931	897	743	739	Loans.....
3 Internos.....	218	246	307	274	294	291	Domestic.....
4 Até 1 ano.....	112	137	150	91	88	85	Up to 1 year.....
5 A mais de 1 ano.....	107	109	158	183	206	206	Over 1 year.....
6 Externos.....	497	623	623	623	448	448	External.....
7 Até 1 ano.....	0	0	0	0	0	0	Up to 1 year.....
8 A mais de 1 ano.....	497	623	623	623	448	448	Over 1 year.....
9 Títulos de dívida.....	0	0	0	0	0	0	Debt securities.....
10 Detidos por residentes.....	0	0	0	0	0	0	Held by residents.....
11 Até 1 ano.....	0	0	0	0	0	0	Up to 1 year.....
12 A mais de 1 ano.....	0	0	0	0	0	0	Over 1 year.....
13 Detidos por não residentes.....	0	0	0	0	0	0	Held by non-residents.....
14 Até 1 ano.....	0	0	0	0	0	0	Up to 1 year.....
15 A mais de 1 ano.....	0	0	0	0	0	0	Over 1 year.....
16 Créditos comerciais.....	54	70	68	70	72	73	Trade credits.....

K.2.2.3 DÍVIDA DAS EMPRESAS PÚBLICAS NÃO INCLUÍDAS NAS ADMINISTRAÇÕES PÚBLICAS

Posições em fim de período

Valores não consolidados

DEBT OF PUBLIC CORPORATIONS NOT INCLUDED IN GENERAL GOVERNMENT

End-of-period positions

Non-consolidated values

Fonte/Source: Banco de Portugal

 10⁶euros

	Dez 08	Dez 09	Dez 10	Dez 11	Mai 12	Jun 12	
	Dec 08	Dec 09	Dec 10	Dec 11	May 12	Jun 12	
	1	2	3	4	5	6	
1 Total - dívida das empresas públicas não incluídas nas administrações públicas.....	20 368	22 528	23 102	23 585	19 600	19 531	Total - debt of public corporations not included in general government.....
2 Empréstimos.....	15 240	16 081	16 455	16 828	14 916	14 845	Loans.....
3 Internos.....	7 970	8 744	9 191	9 970	8 804	8 831	Domestic.....
4 Até 1 ano.....	2 686	2 789	3 091	4 008	4 228	4 171	Up to 1 year.....
5 A mais de 1 ano.....	5 284	5 955	6 100	5 963	4 576	4 660	Over 1 year.....
6 Externos.....	7 270	7 337	7 264	6 857	6 112	6 014	External.....
7 Até 1 ano.....	0	0	2	2	2	2	Up to 1 year.....
8 A mais de 1 ano.....	7 270	7 337	7 262	6 856	6 110	6 012	Over 1 year.....
9 Títulos de dívida.....	3 466	4 433	4 591	4 696	2 778	2 773	Debt securities.....
10 Detidos por residentes.....	1 016	1 289	1 579	1 284	824	838	Held by residents.....
11 Até 1 ano.....	435	231	487	343	65	63	Up to 1 year.....
12 A mais de 1 ano.....	582	1 058	1 092	940	758	775	Over 1 year.....
13 Detidos por não residentes.....	2 450	3 144	3 011	3 412	1 954	1 935	Held by non-residents.....
14 Até 1 ano.....	390	475	146	318	28	25	Up to 1 year.....
15 A mais de 1 ano.....	2 060	2 669	2 866	3 094	1 926	1 910	Over 1 year.....
16 Créditos comerciais.....	1 662	2 015	2 056	2 062	1 906	1 914	Trade credits.....

K.2.3 DÍVIDA DAS EMPRESAS PRIVADASPosições em fim de período
Valores não consolidados**PRIVATE CORPORATIONS DEBT**End-of-period positions
Non-consolidated values

Fonte/Source: Banco de Portugal

10⁶euros

	Dez 08	Dez 09	Dez 10	Dez 11	Mai 12	Jun 12	
	Dec 08	Dec 09	Dec 10	Dec 11	May 12	Jun 12	
	1	2	3	4	5	6	
1 Total - dívidas das empresas privadas.....	296 695	302 002	307 841	307 248	309 487	309 367	Total - private corporations debt.....
2 Empréstimos.....	205 769	212 674	214 717	210 770	210 943	210 848	Loans.....
3 Internos.....	190 053	195 970	195 352	189 380	187 019	186 759	Domestic.....
4 Até 1 ano.....	42 015	37 183	34 416	31 450	30 070	30 665	Up to 1 year.....
5 A mais de 1 ano.....	148 038	158 788	160 936	157 930	156 949	156 094	Over 1 year.....
6 Externos.....	15 716	16 703	19 365	21 390	23 924	24 089	External.....
7 Até 1 ano.....	298	215	86	230	310	306	Up to 1 year.....
8 A mais de 1 ano.....	15 418	16 489	19 279	21 160	23 614	23 783	Over 1 year.....
9 Títulos de dívida.....	31 858	32 420	34 246	36 479	40 056	39 238	Debt securities.....
10 Detidos por residentes.....	22 084	21 397	20 903	20 626	22 320	21 563	Held by residents.....
11 Até 1 ano.....	15 846	14 546	13 249	12 756	13 830	12 879	Up to 1 year.....
12 A mais de 1 ano.....	6 238	6 850	7 654	7 869	8 489	8 683	Over 1 year.....
13 Detidos por não residentes.....	9 774	11 024	13 343	15 853	17 737	17 676	Held by non-residents.....
14 Até 1 ano.....	5 980	7 170	8 453	11 111	12 016	11 967	Up to 1 year.....
15 A mais de 1 ano.....	3 794	3 854	4 889	4 742	5 721	5 709	Over 1 year.....
16 Créditos comerciais.....	59 069	56 908	58 879	59 999	58 487	59 280	Trade credits.....

K.2.4 DÍVIDA DE PARTICULARES⁽¹⁾Posições em fim de período
Valores não consolidados**PRIVATE INDIVIDUALS⁽¹⁾ DEBT**End-of-period positions
Non-consolidated values

Fonte/Source: Banco de Portugal

10⁶euros

	Dez 08	Dez 09	Dez 10	Dez 11	Mai 12	Jun 12	
	Dec 08	Dec 09	Dec 10	Dec 11	May 12	Jun 12	
	1	2	3	4	5	6	
1 Total - dívida de particulares ⁽¹⁾	173 346	178 431	179 483	175 181	171 449	170 779	Total - private individuals ⁽¹⁾ debt.....
2 Empréstimos internos.....	156 892	160 027	162 383	157 956	154 604	153 937	Domestic loans.....
3 Até 1 ano.....	10 517	9 647	8 891	8 084	7 072	6 994	Up to 1 year.....
4 A mais de 1 ano.....	146 375	150 381	153 492	149 872	147 532	146 944	Over 1 year.....
5 Empréstimos externos.....	587	530	553	562	573	569	External loans.....
6 Até 1 ano.....	68	72	81	84	87	86	Up to 1 year.....
7 A mais de 1 ano.....	518	458	472	478	485	483	Over 1 year.....
8 Créditos comerciais.....	15 868	17 874	16 547	16 664	16 272	16 272	Trade credits.....

(1) Inclui, para além das famílias, empresários em nome individual e instituições sem fins lucrativos ao serviço das famílias. / Includes, in addition to households, sole traders and non-profit institutions serving households.

**K.3.1 DÍVIDA DAS ADMINISTRAÇÕES PÚBLICAS JUNTO DO SETOR
FINANCEIRO RESIDENTE**
Posições em fim de período

**GENERAL GOVERNMENT DEBT VIS-À-VIS THE
RESIDENT FINANCIAL SECTOR**
End-of-period positions

Fonte/Source: Banco de Portugal

10⁶euros

	Dez 08	Dez 09	Dez 10	Dez 11	Mai 12	Jun 12	
	Dec 08	Dec 09	Dec 10	Dec 11	May 12	Jun 12	
	1	2	3	4	5	6	
1 Total - dívida das administrações públicas junto do setor financeiro residente.....	15 945	22 887	45 235	49 340	62 049	59 768	Total - general government debt vis-à-vis the resident financial sector.....
2 Empréstimos.....	7 914	8 748	11 351	10 963	12 927	10 954	Loans.....
3 Até 1 ano.....	2 115	1 725	3 591	2 648	4 682	2 742	Up to 1 year.....
4 A mais de 1 ano.....	5 799	7 023	7 761	8 315	8 245	8 212	Over 1 year.....
5 Títulos de dívida.....	7 619	13 627	33 314	37 663	46 460	45 985	Debt securities.....
6 Até 1 ano.....	2 560	3 518	10 024	9 581	11 158	12 883	Up to 1 year.....
7 A mais de 1 ano.....	5 059	10 109	23 290	28 082	35 302	33 102	Over 1 year.....
8 Outras responsabilidades do Tesouro.....	410	509	567	709	2 657	2 824	Other Treasury liabilities.....
9 Administração central.....	9 992	16 447	38 426	42 220	55 095	52 843	Central government
10 Empréstimos.....	1 979	2 326	4 559	3 860	5 990	4 044	Loans.....
11 Até 1 ano.....	1 403	979	2 528	1 382	3 471	1 528	Up to 1 year.....
12 A mais de 1 ano.....	577	1 348	2 031	2 478	2 520	2 517	Over 1 year.....
13 Títulos de dívida.....	7 603	13 612	33 301	37 651	46 448	45 975	Debt securities.....
14 Até 1 ano.....	2 559	3 517	10 024	9 581	11 158	12 883	Up to 1 year.....
15 A mais de 1 ano.....	5 044	10 094	23 276	28 070	35 290	33 092	Over 1 year.....
16 Outras responsabilidades do Tesouro.....	410	509	567	709	2 657	2 824	Other Treasury liabilities.....
17 Administração regional e local.....	5 950	6 438	6 806	7 115	6 948	6 920	Local government.....
18 Empréstimos.....	5 935	6 422	6 792	7 103	6 936	6 910	Loans.....
19 Até 1 ano.....	712	747	1 063	1 266	1 211	1 214	Up to 1 year.....
20 A mais de 1 ano.....	5 222	5 675	5 730	5 837	5 725	5 696	Over 1 year.....
21 Títulos de dívida.....	16	16	14	12	12	11	Debt securities.....
22 Até 1 ano.....	1	1	0	0	0	0	Up to 1 year.....
23 A mais de 1 ano.....	15	15	14	12	12	11	Over 1 year.....
24 Fundos da segurança social.....	2	3	3	5	5	4	Social security funds.....

**K.3.2 DÍVIDA DAS EMPRESAS PÚBLICAS JUNTO DO SETOR
FINANCEIRO RESIDENTE**
Posições em fim de período

**PUBLIC CORPORATIONS DEBT VIS-À-VIS THE
RESIDENT FINANCIAL SECTOR**
End-of-period positions

Fonte/Source: Banco de Portugal

10⁶euros

	Dez 08	Dez 09	Dez 10	Dez 11	Mai 12	Jun 12	
	Dec 08	Dec 09	Dec 10	Dec 11	May 12	Jun 12	
	1	2	3	4	5	6	
1 Total - dívida das empresas públicas junto do setor financeiro residente.....	9 550	10 487	16 918	14 817	14 868	14 813	Total - public corporations debt vis-à-vis the resident financial sector.....
2 Empréstimos.....	7 152	7 996	10 212	9 913	9 756	9 744	Loans.....
3 Até 1 ano.....	3 453	3 597	4 430	4 564	4 506	4 410	Up to 1 year.....
4 A mais de 1 ano.....	3 699	4 399	5 782	5 349	5 251	5 334	Over 1 year.....
5 Títulos de dívida.....	2 398	2 491	6 707	4 905	5 111	5 070	Debt securities.....
6 Até 1 ano.....	1 796	1 256	2 334	765	1 152	1 087	Up to 1 year.....
7 A mais de 1 ano.....	602	1 235	4 373	4 139	3 959	3 983	Over 1 year.....

**K.3.2.1 DÍVIDA DAS EMPRESAS PÚBLICAS INCLUÍDAS NA ADMINISTRAÇÃO
CENTRAL JUNTO DO SETOR FINANCEIRO RESIDENTE**
Posições em fim de período

**DEBT OF PUBLIC CORPORATIONS INCLUDED IN CENTRAL GOVERNMENT
VIS-À-VIS THE RESIDENT FINANCIAL SECTOR**
End-of-period positions

Fonte/Source: Banco de Portugal

10⁶euros

	Dez 08	Dez 09	Dez 10	Dez 11	Mai 12	Jun 12	
	Dec 08	Dec 09	Dec 10	Dec 11	May 12	Jun 12	
	1	2	3	4	5	6	
1 Total - dívida das empresas públicas incluídas na administração central junto do setor financeiro residente.....	3 293	3 324	8 841	6 284	6 606	6 515	Total - debt of public corporations included in central government vis-à-vis the resident financial sector.....
2 Empréstimos.....	1 905	2 078	3 678	2 618	2 295	2 260	Loans.....
3 Até 1 ano.....	1 420	1 245	1 695	998	721	685	Up to 1 year.....
4 A mais de 1 ano.....	484	834	1 984	1 621	1 574	1 574	Over 1 year.....
5 Títulos de dívida.....	1 388	1 245	5 163	3 665	4 311	4 255	Debt securities.....
6 Até 1 ano.....	1 361	1 025	1 847	422	1 087	1 024	Up to 1 year.....
7 A mais de 1 ano.....	27	220	3 316	3 243	3 224	3 232	Over 1 year.....

K.3.2.2 DÍVIDA DAS EMPRESAS PÚBLICAS INCLUÍDAS NA ADMINISTRAÇÃO REGIONAL E LOCAL JUNTO DO SETOR FINANCEIRO RESIDENTE
Posições em fim de período

**DEBT OF PUBLIC CORPORATIONS INCLUDED IN LOCAL GOVERNMENT
VIS-À-VIS THE RESIDENT FINANCIAL SECTOR**
End-of-period positions

Fonte/Source: Banco de Portugal

10⁶euros

	Dez 08	Dez 09	Dez 10	Dez 11	Mai 12	Jun 12	
	Dec 08	Dec 09	Dec 10	Dec 11	May 12	Jun 12	
	1	2	3	4	5	6	
1 Total - dívida das empresas públicas incluídas na administração regional e local junto do setor financeiro residente.....	218	246	307	274	294	291	Total - debt of public corporations included in local government vis-à-vis the resident financial sector.....
2 Empréstimos.....	218	246	307	274	294	291	Loans.....
3 Até 1 ano.....	112	137	150	91	88	85	Up to 1 year.....
4 A mais de 1 ano.....	107	109	158	183	206	206	Over 1 year.....
5 Títulos de dívida.....	0	0	0	0	0	0	Debt securities.....
6 Até 1 ano.....	0	0	0	0	0	0	Up to 1 year.....
7 A mais de 1 ano.....	0	0	0	0	0	0	Over 1 year.....

K.3.2.3 DÍVIDA DAS EMPRESAS PÚBLICAS NÃO INCLUÍDAS NAS ADMINISTRAÇÕES PÚBLICAS JUNTO DO SETOR FINANCEIRO RESIDENTE
Posições em fim de período

DEBT OF PUBLIC CORPORATIONS NOT INCLUDED IN GENERAL GOVERNMENT VIS-À-VIS THE RESIDENT FINANCIAL SECTOR
End-of-period positions

Fonte/Source: Banco de Portugal

10⁶euros

	Dez 08	Dez 09	Dez 10	Dez 11	Mai 12	Jun 12	
	Dec 08	Dec 09	Dec 10	Dec 11	May 12	Jun 12	
	1	2	3	4	5	6	
1 Total - dívida das empresas públicas não incluídas nas administrações públicas junto do setor financeiro residente.....	6 039	6 917	7 770	8 260	7 967	8 007	Total - debt of public corporations not included in general government vis-à-vis the resident financial sector.....
2 Empréstimos.....	5 029	5 671	6 226	7 020	7 167	7 193	Loans.....
3 Até 1 ano.....	1 921	2 215	2 586	3 476	3 696	3 639	Up to 1 year.....
4 A mais de 1 ano.....	3 108	3 456	3 640	3 545	3 470	3 554	Over 1 year.....
5 Títulos de dívida.....	1 010	1 246	1 544	1 239	801	814	Debt securities.....
6 Até 1 ano.....	435	231	487	343	65	63	Up to 1 year.....
7 A mais de 1 ano.....	575	1 015	1 057	896	735	751	Over 1 year.....

K.3.3 DÍVIDA DAS EMPRESAS PRIVADAS JUNTO DO SETOR FINANCEIRO RESIDENTE
Posições em fim de período

PRIVATE CORPORATIONS DEBT VIS-À-VIS THE RESIDENT FINANCIAL SECTOR
End-of-period positions

Fonte/Source: Banco de Portugal

10⁶euros

	Dez 08	Dez 09	Dez 10	Dez 11	Mai 12	Jun 12	
	Dec 08	Dec 09	Dec 10	Dec 11	May 12	Jun 12	
	1	2	3	4	5	6	
1 Total - dívida das empresas privadas junto do setor financeiro residente.....	144 505	147 000	144 774	138 893	136 324	135 107	Total - private corporations debt vis-à-vis the resident financial sector.....
2 Empréstimos.....	122 879	126 089	124 899	119 483	115 830	115 570	Loans.....
3 Até 1 ano.....	42 015	37 183	34 224	31 257	29 836	30 431	Up to 1 year.....
4 A mais de 1 ano.....	80 863	88 907	90 676	88 226	85 994	85 139	Over 1 year.....
5 Títulos de dívida.....	21 374	20 656	19 668	19 286	20 376	19 419	Debt securities.....
6 Até 1 ano.....	15 350	13 889	12 791	12 070	13 169	12 187	Up to 1 year.....
7 A mais de 1 ano.....	6 024	6 768	6 877	7 216	7 208	7 231	Over 1 year.....
8 Créditos comerciais.....	253	254	206	124	118	118	Trade credits.....

K.3.3.1 DÍVIDA DAS EMPRESAS PRIVADAS JUNTO DO SETOR FINANCEIRO RESIDENTE, POR SETOR DE ATIVIDADE ECONÓMICA⁽¹⁾

Posições em fim de período

PRIVATE CORPORATIONS DEBT VIS-À-VIS THE RESIDENT FINANCIAL SECTOR, BY ECONOMIC ACTIVITY OF THE COMPANY⁽¹⁾

End-of-period positions

Fonte/Source: Banco de Portugal

10⁶euros

	Dez 08	Dez 09	Dez 10	Dez 11	Mai 12	Jun 12	
	Dec 08	Dec 09	Dec 10	Dec 11	May 12	Jun 12	
	1	2	3	4	5	6	
1 Total - dívida das empresas privadas junto do setor financeiro residente.....	144 505	147 000	144 774	138 893	136 324	135 107	Total - private corporations debt vis-à-vis the resident financial sector.....
2 Indústrias transformadoras e extrativas (B+C).....	19 709	19 954	19 904	19 106	18 723	18 615	Manufacturing, mining and quarrying (B+C).....
3 Eletricidade, gás e água (D+E).....	5 921	7 268	7 488	7 482	7 320	7 140	Electricity, gas and water (D+E).....
4 Construção (F).....	29 403	29 401	27 151	25 318	24 319	23 998	Construction (F).....
5 Comércio por grosso e a retalho; reparação de veículos automóveis e motocicletas (G).....	18 433	18 369	18 446	16 949	16 122	16 041	Wholesale and retail trade; repair of motor vehicles and motorcycles (G).....
6 Transportes e armazenagem (H).....	7 140	7 731	7 190	6 957	6 788	6 904	Transportation and storage (H).....
7 Alojamento e restauração (I).....	4 885	5 425	5 792	6 143	6 209	6 185	Accommodation and food service activities (I).....
8 Atividades de informação e de comunicação (J).....	2 336	2 266	2 852	2 133	2 024	2 045	Information and communication (J).....
9 Sociedades gestoras de participações sociais não financeiras (K, 64202).....	22 103	21 121	21 013	20 472	21 786	21 083	Non-financial holdings (K, 64202).....
10 Atividades imobiliárias (L).....	19 505	19 381	19 166	18 437	17 644	17 944	Real estate activities (L).....
11 Atividades de consultoria, técnicas e administrativas (M+N) e administrativas (M+N).....	8 831	9 081	8 330	8 659	8 243	7 944	Professional, scientific, technical and administrative activities (M+N).....
12 Educação, saúde e outras atividades de serviços sociais e pessoais (P+Q+R+S).....	4 327	4 581	4 941	4 681	4 640	4 699	Education, human health, social work and other personal activities (P+Q+R+S).....
13 Outras atividades (A+O).....	1 911	2 424	2 501	2 557	2 504	2 509	Other activities (A+O).....

(1) Secção da CAE - Rev.3 entre parêntesis. / Section of NACE Rev.2 in parentheses.

K.3.3.2 DÍVIDA DAS EMPRESAS PRIVADAS JUNTO DO SETOR FINANCEIRO RESIDENTE, POR DIMENSÃO DA EMPRESA⁽¹⁾

Posições em fim de período

PRIVATE CORPORATIONS DEBT VIS-À-VIS THE RESIDENT FINANCIAL SECTOR, BY SIZE OF THE COMPANY⁽¹⁾

End-of-period positions

Fonte/Source: Banco de Portugal

10⁶euros

	Dez 08	Dez 09	Dez 10	Dez 11	Mai 12	Jun 12	
	Dec 08	Dec 09	Dec 10	Dec 11	May 12	Jun 12	
	1	2	3	4	5	6	
1 Total - dívida das empresas privadas junto do setor financeiro residente, por dimensão⁽¹⁾.....	122 402	125 879	123 761	118 421	114 538	114 024	Total - private corporations debt vis-à-vis the resident financial sector, by size⁽¹⁾.....
2 Microempresas.....	39 320	40 455	39 864	38 752	37 225	37 000	Micro corporations.....
3 Pequenas empresas.....	30 448	30 612	29 238	27 937	26 555	26 326	Small corporations.....
4 Médias empresas.....	27 013	28 189	29 882	27 678	26 970	26 694	Medium corporations.....
5 Grandes empresas.....	25 620	26 624	24 777	24 055	23 788	24 003	Large corporations.....

(1) Exclui as sociedades gestoras de participações sociais não financeiras identificadas na linha 9 do quadro K.3.3.1. Classificação baseada na Recomendação da Comissão de 6 de Maio de 2003. Microempresas: número de empregados inferior a 10 e volume de negócios e/ou balanço total anual não excede 2 milhões de euros. Pequenas empresas: número de empregados inferior a 50 e volume de negócios e/ou balanço total anual não excede 10 milhões de euros. Médias empresas: número de empregados inferior a 250 e volume de negócios não excede 50 milhões de euros ou balanço total anual não excede 43 milhões de euros. Grandes empresas: casos restantes. / Excludes non-financial holdings identified in row 9 of table K.3.3.1. Classification based on the Commission Recommendation of 6 May 2003. Micro corporations: number of employees below 10 and turnover and/or annual balance-sheet total not above 2 million euros. Small corporations: number of employees below 50 and turnover and/or annual balance-sheet total does not exceed 10 million euros. Medium-sized corporations: number of employees below 250 and annual turnover not exceeding 50 million euros and/or annual balance-sheet total not exceeding 43 million euros. Large corporations: remaining cases.

**K.3.4 DÍVIDA DE PARTICULARES⁽¹⁾ JUNTO DO SETOR
FINANCEIRO RESIDENTE**
Posições em fim de período

**PRIVATE INDIVIDUALS⁽¹⁾ DEBT VIS-À-VIS THE RESIDENT
FINANCIAL SECTOR**
End-of-period positions

Fonte/Source: Banco de Portugal

10⁶euros

	Dez 08	Dez 09	Dez 10	Dez 11	Mai 12	Jun 12	
	Dec 08	Dec 09	Dec 10	Dec 11	May 12	Jun 12	
	1	2	3	4	5	6	
1 Empréstimos.....	152 191	155 259	157 351	153 301	150 099	149 432	Loans.....
Por prazo:							By maturity:
2 Até 1 ano.....	10 517	9 647	8 877	8 070	7 055	6 977	Up to 1 year.....
3 A mais de 1 ano.....	141 674	145 612	148 473	145 230	143 043	142 455	Over 1 year.....
Por finalidade:							By purpose:
4 Habitação.....	118 762	121 982	124 904	122 910	121 049	120 606	Housing.....
5 Consumo e outros fins.....	33 430	33 277	32 447	30 390	29 049	28 824	Consumption and other purposes.....

(1) Inclui, para além das famílias, empresários em nome individual e instituições sem fins lucrativos ao serviço das famílias. / Includes, in addition to households, sole traders and non-profit institutions serving households.

NOTAS

NOTES



NOTAS EXPLICATIVAS

B. ESTATÍSTICAS MONETÁRIAS E FINANCEIRAS

Emissão monetária

Até dezembro de 2001, o valor de emissão monetária divulgada no balanço do Banco de Portugal corresponde à responsabilidade pela emissão de notas e moedas denominadas em escudos. A partir de janeiro de 2002, com a entrada em circulação do euro, a emissão monetária divulgada, passa a relevar as seguintes responsabilidades:

- Até dezembro 2002 inclui notas e moedas denominadas em escudos, ainda não recolhidas.
- Moedas denominadas em euros colocadas pelo Banco de Portugal, cujo volume anual de emissão se encontra sujeito a aprovação prévia do Banco Central Europeu (BCE).
- Responsabilidade legalmente atribuída pela emissão de notas denominadas em euros, cuja forma de determinação é em seguida referida.

Método de determinação da responsabilidade pela emissão de notas denominadas em euros

Mensalmente, o total de notas em circulação é afetado aos bancos centrais pertencentes ao Eurosistema, de acordo com a seguinte tabela de repartição, que consta da decisão do Banco Central Europeu (BCE) de 13 de dezembro de 2010 (alterando a decisão de BCE/2001/15 de 12 de dezembro de 2001) relativa à emissão de notas de euro (BCE/2010/29):

Membros do Eurosistema*	%
Banco Central Europeu**	8.0000%
National Bank van België / Banque Nationale de Belgique	3.1895%
Deutsche Bundesbank	24.8995%
Eesti Pank	0.2355%
Central Bank of Ireland	1.4605%
Bank of Greece	2.5835%
Banco de España	10.9185%
Banque de France	18.6985%
Banca d'Italia	16.4310%
Central Bank of Cyprus	0.1800%
Banque Centrale du Luxembourg	0.2295%
Central Bank of Malta	0.0830%
De Nederlandsche Bank	5.2440%
Oesterreichische Nationalbank	2.5530%
Banco de Portugal	2.3015%
Banka Slovenije	0.4325%
Národná banka Slovenska	0.9115%
Suomen Pankki	1.6485%
Total	100,0000%

*As percentagens atribuídas aos Bancos Centrais Nacionais (BCN) correspondem à afetação de 92% do total de notas emitidas, de acordo com a participação no capital social do BCE.

**As tarefas de colocação em circulação e retirada de circulação de todas as notas de euros encontram-se confiadas aos BCN.

A contrapartida deste ajustamento, isto é, a diferença entre o valor de notas legalmente emitidas e o montante de notas efetivamente colocado, dá origem a uma posição Intra-Eurosistema, que para efeitos de reporte estatístico, é refletida, em termos líquidos, em ativos ou passivos diversos, consoante o respetivo sinal.

B.0.1 e B.0.3

(a)

Para uma definição pormenorizada dos agregados monetários da área do euro, aconselha-se a consulta do artigo publicado no Boletim Mensal do BCE de fevereiro de 1999, "Agregados monetários da área do euro e o seu papel na estratégia de política monetária do Eurosistema".

B.0.2 e B.0.4

(a)

As contribuições nacionais, tal como o nome indica, refletem o contributo do setor monetário residente (Banco de Portugal e outras IFM residentes) para os agregados monetários da área do euro, não podendo ser interpre-

EXPLANATORY NOTES

B. MONETARY AND FINANCIAL STATISTICS

Notes and coins

Up to December 2001, the value of notes and coins shown in the Balance Sheet of the Banco de Portugal corresponds to the liabilities in respect of the issue of banknotes and coins denominated in escudos. From January 2002 onwards, with the introduction of the euro banknotes and coins, the notes and coins item includes the following liabilities:

- Up to December 2002 includes notes and coins denominated in escudos, not yet withdrawn from circulation.
- Euro-denominated coins put into circulation by Banco de Portugal, whose annual volume of issue must be previously approved by the European Central Bank (ECB).
- Legal liability in respect of the issue of euro-denominated banknotes, which is determined as follows.

Calculation method of liabilities in respect of the issue of euro-denominated banknotes

On a monthly basis, the total value of banknotes in circulation is assigned to central banks participating in the Eurosystem, according to the banknotes allocation key mentioned in the Decision of the European Central Bank of 13 December 2010 (changing the decision of (ECB/2001/15) of 12 December 2001) on the issue of euro banknotes (ECB/2010/29):

Members of the Eurosystem*	%
European Central Bank**	8.0000%
National Bank van België / Banque Nationale de Belgique	3.1895%
Deutsche Bundesbank	24.8995%
Eesti Pank	0.2355%
Central Bank of Ireland	1.4605%
Bank of Greece	2.5835%
Banco de España	10.9185%
Banque de France	18.6985%
Banca d'Italia	16.4310%
Central Bank of Cyprus	0.1800%
Banque Centrale du Luxembourg	0.2295%
Central Bank of Malta	0.0830%
De Nederlandsche Bank	5.2440%
Oesterreichische Nationalbank	2.5530%
Banco de Portugal	2.3015%
Banka Slovenije	0.4325%
Národná banka Slovenska	0.9115%
Suomen Pankki	1.6485%
Total	100,0000%

*National central bank's percentage shares correspond to the assignment of 92% of the total value of banknotes issued, in accordance with the key for subscription of the ECB's capital.

**NCBs are entrusted with putting into and withdrawing from circulation all euro banknotes.

The counterpart to this adjustment, i.e. the difference between the value of legally issued banknotes and the amount of banknotes actually placed, gives rise to an Intra-Eurosystem position, which, for statistical reporting purposes, is reflected, in net terms, in remaining assets or liabilities, according to the respective sign.

B.0.1 and B.0.3

(a)

For a detailed definition of euro area monetary aggregates, see the article entitled "Euro area monetary aggregates and their role in the Eurosystem's monetary policy strategy", published in the February 1999 issue of the ECB Monthly Bulletin.

B.0.2 and B.0.4

(a)

National contributions, as the name suggests, reflect the contribution of the resident monetary sector (Banco de Portugal and other resident MFIs) to the euro area monetary aggregates, and cannot be interpreted as

tados como correspondendo a valores autónomos nacionais. O respetivo cálculo, efetuado de acordo com um método harmonizado ao nível da área do euro, caracteriza-se por garantir que a agregação das contribuições nacionais e da contribuição do Banco Central Europeu é idêntica ao valor obtido para o conjunto da área do euro. Em termos práticos, este método de cálculo corresponde a consolidar / anular as posições face ao setor monetário residente, em Portugal e nos outros países da área do euro, no balanço agregado do setor monetário residente (nacional). Em seguida, a título ilustrativo, apresenta-se o conteúdo das diversas componentes das contribuições nacionais para os agregados monetários:

Contribuição nacional para a circulação monetária: corresponde à emissão monetária do Banco de Portugal deduzida de notas e moedas denominadas em euros. A partir de janeiro de 2002 com a entrada em circulação do euro, a contribuição nacional para a moeda em circulação passa a incluir a responsabilidade legalmente atribuída pela emissão de notas denominadas em euros (vide conceito de "emissão monetária") que corresponde a uma percentagem fixa do total de notas denominadas em euros em circulação.

Contribuição nacional para as componentes relativas a depósitos e equiparados (passivos à vista; outros depósitos e equiparados até dois anos (exceto passivos à vista, depósitos com pré-aviso e acordos de recompra); depósitos com pré-aviso até 3 meses, acordos de recompra): corresponde às responsabilidades do setor monetário residente face ao setor não monetário (excluindo administração central) residente na área do euro.

Contribuição nacional para as componentes que representam responsabilidades pela emissão de títulos: corresponde à responsabilidade do setor monetário residente pela emissão de títulos, deduzida dos montantes na posse de residentes em países fora da área do euro e dos títulos de natureza idêntica emitidos por IFM residentes em países da área do euro em carteira do setor monetário residente (nacional).

B.0.5

(b)

Para uma definição pormenorizada dos agregados monetários da área do euro, aconselha-se a consulta do artigo publicado no boletim mensal do BCE de fevereiro de 1999, "Agregados monetários da área do euro e o seu papel na estratégia de política monetária do Eurosistema".

(c)

Relativamente à forma de cálculo das contribuições nacionais para os agregados monetários, vide notas relativas ao quadro B.0.2.

B.0.5, B.1.3, B.4.1.5 e B.4.2.3

(a)

As taxas de variação anual são calculadas com base na relação entre saldos em fim de mês e transações mensais. As transações mensais F_t são calculadas a partir das diferenças entre saldos em fim de mês corrigidos de reclassificações, de abatimentos ao ativo, de reavaliações cambiais e de preço e de quaisquer outras variações que não sejam devidas a transações financeiras:

$$F_t = (L_t - L_{t-1}) - C_t - E_t - V_t$$

Em que:

L_t	é o saldo no final do mês t
C_t	é a correção de reclassificações no mês t
E_t	é a correção da taxa de câmbio no mês t
V_t	é a correção de preço, abatimentos ao ativo e outras variações no mês t

A taxa de variação anual α_t , para o mês t é calculada utilizando a fórmula seguinte:

$$\alpha_t = \left[\prod_{s=t}^t \left(1 + \frac{F_{s+1}}{L_{s+1}} \right) - 1 \right] * 100$$

B.3.0

(a)

Este quadro constitui um **balanço consolidado das outras instituições financeiras monetárias (OIFM) residentes**. O conceito estatístico de instituição financeira monetária (IFM) é aplicado de forma harmonizada

corresponding to national autonomous amounts. Their calculation, which is harmonized across the euro area, ensures that the aggregation of the national contributions and the contribution of the European Central Bank, is identical to the amount calculated for the euro area as a whole. In practical terms, this calculation method corresponds to the consolidation / netting out of the positions vis-à-vis the resident monetary sector, in Portugal and in the other euro area countries, in the aggregated balance sheet of the (national) resident monetary sector. For explanatory purposes, the content of the various components of national contributions to monetary aggregates is presented below:

National contribution to currency in circulation: corresponds to the issue of currency by Banco the Portugal minus banknotes and coins denominated in euro. From January 2002 onwards, with the introduction of the euro banknotes and coins, national contribution to the currency in circulation includes legal liabilities in respect of the issue of euro-denominated banknotes (see the "notes and coins" concept), which corresponds to a fixed percentage of euro-denominated banknotes in circulation.

National contribution to deposits and deposit-like instruments components (overnight deposits; other deposits and deposit-like instruments up to two years (except overnight deposits, deposits redeemable at notice and repurchase agreements); deposits redeemable at notice up to 3 months, repurchase agreements): corresponds to the resident monetary sector liabilities vis-à-vis the euro area resident non-monetary sector (excluding central government).

National contribution to components representing liabilities in respect of securities issued: corresponds to the resident monetary sector liability in respect of securities issued, minus amounts held by non-euro area residents and securities of a similar nature issued by euro area MFIs held by the (national) resident monetary sector.

B.0.5

(b)

For a detailed definition of euro area monetary aggregate, see the article entitled "Euro area monetary aggregates and their role in the Eurosystem's monetary policy strategy", published in the February 1999 issue of the ECB Monthly Bulletin.

(c)

With respect to the calculation method of national contributions to monetary aggregates, see notes to Table B.0.2.

B.0.5, B.1.3, B.4.1.5 and B.4.2.3

(a)

The annual growth rates are calculated on the basis of the relationship between end-of-month stocks and monthly transactions. The monthly transactions F_t are calculated from differences in stocks corrected of reclassifications, write-offs/write-downs, exchange rate changes and price revaluation and any other changes which do not arise from transactions:

$$F_t = (L_t - L_{t-1}) - C_t - E_t - V_t$$

Where:

L_t	is the stock at the end of the month t
C_t	is the reclassification adjustment in month t
E_t	is the exchange rate adjustment in month t
V_t	is the price revaluation, write-offs/write-downs and any other adjustments in month t

The annual growth rate α_t , for month t is calculated according to the following formula:

$$\alpha_t = \left[\prod_{s=t}^t \left(1 + \frac{F_{s+1}}{L_{s+1}} \right) - 1 \right] * 100$$

B.3.0

(a)

This table is a **consolidated balance sheet of resident other monetary financial institutions (OMFIs)**. The statistical concept of monetary financial institution (MFI) has been harmonised across all European Union

em todos os países da União Europeia. O setor das OIFM é constituído pelas IFM excluindo os bancos centrais nacionais. Assim, em Portugal, o setor das OIFM não inclui o Banco de Portugal, sendo constituído por todos os outros bancos (incluindo a Caixa Geral de Depósitos), caixas económicas, caixas de crédito agrícola mútuo e fundos do mercado monetário. Note-se que as restantes instituições de crédito (sociedades de investimento, sociedades de locação financeira, sociedades de factoring e sociedades financeiras para aquisições a crédito) encontram-se classificadas do ponto de vista estatístico como outros intermediários financeiros (um subgrupo estatístico das instituições financeiras não monetárias (IFNM)), não sendo, desta forma, abrangidas pelo conceito de OIFM.

B.7.1.1 a B.7.1.8

a) Definições gerais

i)
As estatísticas de taxas de juro das instituições financeiras monetárias (IFM) apresentadas no Boletim Estatístico têm subjacente uma metodologia harmonizada, válida para toda a área do euro, a qual se encontra definida no Regulamento N.º 290/2009 do Banco Central Europeu, de 31 de março de 2009 (BCE/2009/7). As estatísticas de taxas de juro cobrem as operações de empréstimos e depósitos denominados em euros face a particulares e sociedades não financeiras residentes em países pertencentes à União Monetária. Estas estatísticas são calculadas a partir das taxas de juro praticadas pelo conjunto das IFM residentes (excluindo o Banco de Portugal e os fundos do mercado monetário) ponderadas pelos respetivos montantes associados.

ii)
O conceito de particulares abrange os setores agrupados das famílias e das instituições sem fim lucrativo ao serviço das famílias.

iii)
As estatísticas de taxas de juro abrangem as estatísticas de taxas de juro sobre novas operações e de saldos.

Por “novas operações” entende-se qualquer novo acordo entre uma família ou sociedade não financeira e a instituição monetária. As prorrogações automáticas de depósitos e de contratos de empréstimo preexistentes, ou seja, que não exijam qualquer envolvimento ativo por parte do particular ou da sociedade não financeira e que não envolvam qualquer renegociação dos termos e condições do contrato, incluindo a taxa de juro, não são considerados novas operações. As alterações das taxas de juro variáveis que derivem de ajustamentos automáticos de taxa de juro efetuados pela IFM não constituem novos acordos e, portanto, não são consideradas novas operações. A taxa de juro das novas operações reflete a média ponderada das taxas de juro aplicadas aos depósitos e empréstimos no que respeita aos novos acordos celebrados durante o período de referência.

Saliente-se, contudo, que as taxas de juro das novas operações apresentadas, por serem agregadas com recurso exclusivo aos montantes das operações e por estarem, no caso das operações ativas, desagregadas por prazo de fixação inicial de taxa e não por prazo contratual, não podem ser interpretadas como o contributo na margem para as taxas de juro dos saldos. Tal implica, nomeadamente, que se perde o significado habitual dos spreads face aos indexantes relevantes (ver nota introdutória ao Boletim Estatístico de dezembro de 2003).

Por seu turno, a taxa de juro sobre saldos reflete a média ponderada das taxas de juro aplicadas aos saldos de depósitos ou de empréstimos vivos em fim de mês em relação a determinada categoria de instrumentos. Os créditos de cobrança duvidosa e os empréstimos para reestruturação da dívida a taxas inferiores às normalmente praticadas no mercado não estão incluídos nas taxas de juros médias ponderadas referentes aos saldos. No caso dos descobertos bancários, depósitos transferíveis e depósitos com pré-aviso, entende-se que o conceito de saldo coincide com o de novas operações dada a natureza destes instrumentos financeiros.

Notas técnicas

(1)
As taxas de juro apresentadas são taxas acordadas anualizadas (TAA) e correspondem à média ponderada das taxas de juro individualmente acordadas entre a instituição monetária e o particular ou sociedade não financeira em relação a um dado depósito ou empréstimo, convertidas numa base anual e cotada como percentagem ao ano. A TAA cobre apenas os pagamentos de juros sobre depósitos ou empréstimos, mas não os outros encargos eventualmente aplicáveis. Para as novas operações de empréstimos ao consumo

countries. The OMFI sector consists of MFIs excluding national central banks. Therefore, in Portugal, the OMFI sector does not include the Banco de Portugal and consists of all other banks (including the Caixa Geral de Depósitos), savings banks, mutual agricultural credit banks and money market funds. It should be noted that the other credit institutions (investment companies, financial leasing companies, factoring companies and credit-purchase financing companies), from a statistical perspective, are classified as other financial intermediaries (a statistical subgroup of non-monetary financial institutions (NMFIs)) and therefore are not covered by the OMFI concept.

B.7.1.1 to B.7.1.8

a) General definitions

i)
Statistics on interest rates, applied by monetary financial institutions (MFIs) and published in the Statistical Bulletin, are based on the euro area harmonised methodology set by Regulation No. 290/2009 of the European Central Bank, of 31 March 2009 (ECB/2009/7). Interest rate statistics cover euro-denominated deposits and loans vis-à-vis private individuals and non-financial corporations resident in Monetary Union countries. These statistics are calculated based on interest rates applied by all resident MFIs (excluding Banco de Portugal and money market Funds) weighted by their corresponding amounts.

ii)
The concept of private individuals covers the household sector and the sector of non-profit institutions serving households.

iii)
Statistics on interest rates cover interest rate statistics on new business and outstanding amounts.

New business means any new agreement between a household or a non-financial corporation and the monetary institution. Rollovers of existing deposits and loan contracts that are carried out automatically - i.e., without any active involvement of the household or non-financial corporation, and that do not involve any renegotiation of the terms and conditions of the contract, including the interest rate - shall not be considered as new business. Changes in variable interest rates in the sense of automatic adjustments of the interest rate performed by a MFI are not new agreements and shall therefore not be considered as new business. Interest rates on new business shall reflect the weighted average interest rate applied to the deposits and loans in respect of new agreements made during the reference time period.

However, it should be noted that interest rates on new business cannot be interpreted as the margin contribution to interest rates on outstanding amounts because they are aggregated using business amounts as single weights, and they are broken down by initial rate fixation period and not by agreed maturity. This implies, inter alia, that the usual meaning of spreads vis-à-vis the relevant reference rate is lost (see introductory note to the December 2003 issue of the Statistical Bulletin).

Interest rates on outstanding amounts shall reflect the weighted average interest rate applied to deposits or loans in the relevant instrument category as at the end of the month. Non-performing loans and restructured loans at rates below standard market conditions are not included in the weighted average interest rates on outstanding amounts.

In the case of bank overdrafts, transferable deposits and deposits redeemable at notice, the concept of new business shall be extended to the whole stock, given the nature of these financial instruments.

Technical notes

(1)
The interest rates presented here are annualised agreed rates (AAR) and correspond to the weighted average of the interest rates that are individually agreed between the monetary institution and the household or non-financial corporation for a deposit or loan, converted to an annual basis and quoted in percentages per annum. Any AAR only covers interest rate payments on deposits and loans, but no other charges that may apply. A different rate is calculated for new consumer credit or new loans for

e habitação, é apresentada adicionalmente a taxa anual de encargos efetiva global, TAEG (Diretiva n.º 2008/48/CE e Decreto-Lei n.º 133/2009, de 2 de junho), que engloba todos os encargos com os empréstimos para além do pagamento dos juros.

(2)

A desagregação por prazo das novas operações de empréstimos baseia-se no prazo de fixação inicial de taxa. Por exemplo, um novo empréstimo ao consumo a três anos com taxa de juro indexada, revista de 6 em 6 meses, é classificado em termos de novas operações no segmento “Empréstimos a particulares para consumo com prazo de fixação inicial de taxa até 1 ano”, enquanto que um outro novo empréstimo ao consumo a três anos com taxa de juro fixa é classificado no segmento “Empréstimos a particulares para consumo com prazo de fixação inicial de taxa de 1 a 5 anos”; no âmbito dos saldos estas duas operações são, em ambos os casos, classificadas no segmento “Empréstimos a particulares para consumo e outros fins – operações de 1 a 5 anos”. Por convenção, as operações a taxa variável estão classificadas no período de fixação inicial de taxa inferior a 1 ano. Para as novas operações de depósitos e para os saldos o critério subjacente é o prazo original da operação. As taxas de juro de novas operações apresentadas, por serem agregadas com recurso exclusivo aos montantes das operações e por estarem desagregadas por prazo de fixação inicial de taxa e não por prazo contratual, não podem ser interpretadas como o contributo na margem para as taxas de juro dos saldos. Tal implica, nomeadamente, que se perde o significado habitual dos spreads calculados face aos indexantes relevantes (ver nota introdutória ao Boletim Estatístico de dezembro de 2003).

(3)

Os empréstimos a famílias para a compra de habitação são definidos como empréstimos concedidos para possibilitar o investimento na habitação, incluindo construção e melhoramentos. As estatísticas de taxas de juro das IFM cobrem indistintamente os créditos à habitação com e sem garantia. Os empréstimos às famílias para consumo (crédito ao consumo), são definidos como empréstimos concedidos para utilização pessoal no consumo de bens e serviços. Os novos empréstimos às famílias para outros fins são definidos como empréstimos, com exceção dos descobertos bancários, concedidos para finalidades tais como negócios, consolidação de dívida, educação, etc.

(4)

A desagregação por “escalonamento de crédito” dos empréstimos concedidos a empresas não financeiras baseia-se no montante de cada transação individual que é classificada como nova operação e não na totalidade do crédito concedido a essas entidades.

(5)

Os descobertos bancários incluem, para além dos saldos devedores dos depósitos à ordem, os montantes de crédito utilizados com recurso a cartões de crédito e através de linhas de crédito autorizadas.

(6)

As taxas de juro publicadas são médias ponderadas pelos respetivos montantes associados. No que concerne às taxas sobre novas operações deve ter-se presente que estas taxas não são ponderadas pelo prazo contratual das operações.

(7)

Para o período compreendido entre janeiro de 2003 e maio de 2010 as estatísticas de taxas de juro das IFM apresentadas encontram-se calculadas a partir das taxas de juro praticadas por uma amostra representativa das IFM residentes (excluindo o Banco de Portugal e os fundos do mercado monetário) ponderadas pelos respetivos montantes associados. Durante o referido período, os montantes de novas operações foram extrapolados para o conjunto das instituições de crédito a partir das que pertencem à amostra, com base no estimador Horvitz-Thompson.

B.8.1.1.2

(a)

Os fundos são classificados em termos de política de investimento, tendo em conta a composição maioritária do ativo e a estratégia de investimento indicada no respetivo regulamento de gestão. Assim, fundos que investem maioritariamente em ações ou em unidades de participação de fundos de ações, são classificados como “fundos de ações”; fundos que investem maioritariamente em obrigações ou em unidades de participação de fundos de obrigações, são classificados como “fundos de obrigações”; fundos que investem simultaneamente em ações e obrigações, sem prevalência por um deste tipo de ativos, são classificados como “fundos mistos”; fundos que investem maioritariamente em imóveis

house purchases, the annual percentage rate of charge (APRC), which covers the total cost of the loans, in addition to interest payments. It is calculated according to Directive No. 2008/48/CE as well as Decree-Law No. 133/2009 of 2 June.

(2)

The breakdown of new loans is based on the initial rate fixation period. For instance, a new three-year consumer credit with indexed interest rate, revised half-yearly, is classified in these Tables under the item “Consumer credits to private individuals with up to a 1-year initial rate fixation”, while another new three-year consumer credit with fixed interest rate is classified in these Tables under the item “Consumer credits to private individuals with initial rate fixation from 1 to 5 years”. In the case of interest rates statistics on outstanding amounts these credit transactions are, in both cases, classified under the item “Consumer credits and loans to other purposes to private individuals - 1 to 5 years’ maturity.” It has been agreed that variable rate loans are classified under up to a 1-year initial rate fixation. The underlying criterion for new deposits and for outstanding amounts consists of the original agreed maturity. Interest rates on new business cannot be interpreted as a contribution at the margin to the interest rates on outstanding amounts because they are aggregated using the business volume as a single weight and they are broken down by initial rate fixation period instead of by agreed maturity. In particular, this implies that the usual meaning of the spread vis-à-vis the relevant reference rate is lost (see Introductory Note to the December 2003 issue of the Statistical Bulletin).

(3)

Loans to private individuals for house purchase are defined as loans granted for housing investment, including construction and renovation. MFIs interest rate statistics cover indiscriminately loans for house purchase both with and without collateral. Loans to private individuals for consumption (consumer credit) are defined as loans granted for personal use in consumption of goods and services. New loans to private individuals for other purposes are defined as loans, except bank overdrafts, granted for purposes such as business, debt consolidation, education, etc.

(4)

The breakdown by “credit category” of loans granted to non-financial corporations is based on the amount of each individual transaction that is classified as new business and not on the total credit granted to such entities.

(5)

Bank overdrafts include, in addition to the debit balances of overnight deposits, the amount of credit used through credit cards and by means of authorised credit lines.

(6)

Published interest rates are average rates weighted by their corresponding amounts. In particular, interest rates on new business are not weighted by the agreed maturity of the transactions.

(7)

Since January 2003 until May 2010, published interest rate statistics were calculated based on interest rates applied by a representative sample of resident MFIs (excluding Banco de Portugal and money market funds) weighted by their corresponding amounts. During the referred period, the amounts of new business corresponding to credit institutions included in the sample were extrapolated to all credit institutions based on the Horvitz-Thompson estimator.

B.8.1.1.2

(a)

The breakdown by investment policy is generally based on the types of assets in which the investment funds primarily invest, usually on the basis of a stated strategy indicated in the management rules and regulations. Therefore, if the fund primarily invests in shares and other equity or in shares/units issued by equity funds, then it is allocated to the “equity funds” category; if the fund primarily invests in debt securities or in shares/units issued by bond funds, then it is allocated to the “bond funds” category; funds investing in both equity and bonds, without any prevalent policy for either, are allocated to the “mixed funds” category; if the fund primarily invests in real estate or in shares/units issued by real estate funds, then it

ou em unidades de participação de fundos imobiliários, são classificados como “fundos imobiliários”; os *hedge funds* são classificados de acordo com a definição estatística estabelecida na orientação BCE/2007/9, nomeadamente são fundos que seguem estratégias de investimento livres de constrangimentos para obter resultados absolutos positivos; nos restantes casos, os fundos são classificados na categoria residual de “outros fundos”.

(b)

Os fundos são desagregados em termos da variabilidade, ou não, do respetivo capital. As unidades de participação dos fundos abertos podem ser emitidas, revendidas ou resgatadas. Os fundos fechados têm um número fixo de unidades de participação, devendo os seus detentores comprar ou vender as mesmas, caso pretendam investir ou desinvestir neste tipo de fundos.

B.8.2.1.1

(a)

Inclui informação dos intermediários financeiros supervisionados pelo Banco de Portugal, ou seja, exclui nomeadamente as sociedades gestoras de participações sociais que controlam as empresas de seguros. Adicionalmente, inclui informação de sociedades e fundos de titularização de créditos supervisionados pela comissão de mercados e valores mobiliários.

B.8.2.1.2

(a)

Inclui informação dos auxiliares financeiros supervisionados pelo Banco de Portugal, ou seja, exclui nomeadamente os auxiliares de seguros e as sociedades gestoras de fundos de pensões.

B.8.2.2.1 a B.8.2.3.3

(a)

Inclui informação dos outros intermediários financeiros e auxiliares financeiros supervisionados pelo Banco de Portugal, ou seja, exclui nomeadamente as sociedades gestoras de participações sociais que controlam as empresas de seguros, os auxiliares de seguros e as sociedades gestoras de fundos de pensões. Adicionalmente, inclui informação de sociedades e fundos de titularização de créditos supervisionados pela comissão de mercados e valores mobiliários.

B.8.3.1

(a)

Inclui informação das sociedades gestoras de participações sociais do setor financeiro supervisionados pelo Banco de Portugal, isto é, exclui as sociedades gestoras de participações sociais que controlam empresas de seguros.

B.10.3.2

(a)

Os títulos selecionados, para os quais se calculam *yields to maturity*, são os que, em cada momento, são considerados como de referência para o prazo dos dez anos pelos intervenientes no mercado. Dado que os momentos de alteração de *benchmark* não são coincidentes para Portugal e para a área do euro, os valores apresentados para o respetivo diferencial podem ser afetados pelo facto de, em determinados períodos, estarem em comparação obrigações com prazos residuais diferentes.

C. ESTATÍSTICAS DA BALANÇA DE PAGAMENTOS E DA POSIÇÃO DE INVESTIMENTO INTERNACIONAL

De acordo com a metodologia seguida nas estatísticas da balança de pagamentos e da posição de investimento internacional deve ter-se em consideração a seguinte setorização institucional:

Autoridades monetárias - inclui o Banco de Portugal e o Tesouro, até dezembro de 1998. A partir de janeiro 1999 inclui, apenas, o Banco de Portugal. Esta alteração surge na sequência do estipulado no Tratado da Comunidade Europeia, cujos artigos 105(2) e 116(3) conferem ao Euro-sistema, composto pelo Banco Central Europeu e pelos bancos centrais nacionais da zona do euro, o direito exclusivo de detenção e gestão das reservas oficiais dos Estados membros desde o início da fase III da UEM.

Administrações públicas - a partir de janeiro 1999 inclui o Tesouro;

Outras instituições financeiras monetárias - exclui o Banco de Portugal;

Outros intermediários financeiros e auxiliares financeiros - inclui, nomeadamente, sociedades de investimento, sociedades financeiras de corretagem, sociedades gestoras de património e sociedades de desenvolvimento regional;

Particulares - inclui as famílias e as instituições sem fim lucrativo ao serviço das famílias.

is allocated to the “real estate” category; Hedge funds are classified in line with the statistical definition set out in guideline ECB/2007/9, in particular they cover funds with relatively unconstrained investment strategies and few restrictions on the types of financial instrument in which they may invest; if a fund cannot be classified as an equity, bond, mixed, real estate or hedge fund, it is included in the residual “other funds” category.

(b)

The breakdown by type of fund includes “open-end” funds, whose units or shares can be repurchased or redeemed out of the fund’s assets, and “closed-end” funds with a fixed number of issued shares whose shareholders have to buy or sell existing shares to enter or leave the fund.

B.8.2.1.1

(a)

Includes data on financial intermediaries supervised by the Banco de Portugal, namely it does not include financial holding companies that control insurance companies. Additionally, it includes data on securitization societies and funds supervised by the portuguese securities market commission.

B.8.2.1.2

(a)

Includes data on financial auxiliaries supervised by the Banco de Portugal, namely it does not include insurance financial auxiliaries and pension fund managing companies.

B.8.2.2.1 to B.8.2.3.3

(a)

Includes data on other financial intermediaries and financial auxiliaries supervised by the Banco de Portugal, namely it does not include financial holding companies that control insurance companies, insurance financial auxiliaries and pension fund managing companies. Additionally, it includes data on securitization societies and funds supervised by the Portuguese securities market commission.

B.8.3.1

(a)

Includes data on financial holding companies supervised by the Banco de Portugal, so it excludes financial holding companies that control insurance companies.

B.10.3.2

(a)

The selected securities for which yields to maturity are calculated are those that, at any time, are considered to be a reference for the 10-year maturity by market participants./ The change of benchmark for Portugal and for the Euro area is not simultaneous. Thus the respective differential may be affected by the comparison of bonds with different residual maturities.

C. BALANCE OF PAYMENTS AND INTERNATIONAL INVESTMENT POSITION STATISTICS

According to the balance of payments and international investment position methodologies the following institutional sectors coverage should be considered:

Monetary authorities - up to December 1998, includes the Banco de Portugal and the Treasury. From January 1999 onwards, includes only the Banco de Portugal. In accordance with the institutional arrangements in the Treaty establishing the European Community, namely its articles 105(2) and 116(3), only the Eurosystem, composed of the ECB and the national central banks participating in the single currency, has the exclusive right to hold and manage the official foreign reserves of the Member States from the beginning of stage three of EMU.

General government - from January 1999 onwards includes the Treasury.

Other monetary financial institutions - does not include the Banco de Portugal;

Other financial intermediaries and financial auxiliaries - includes, namely, dealers, wealth managing companies and regional development companies;

Private individuals - includes households and non-profit institutions serving households.

C.0.1, C.2.0 a C.2.7

(a)

Na balança financeira um sinal negativo (positivo) corresponde a um aumento líquido (diminuição líquida) de ativos ou a uma diminuição líquida (aumento líquido) de passivos.

(b)

A análise das rubricas de investimento direto, investimento de carteira e outro investimento em termos líquidos é particularmente relevante quando ocorram operações (sobretudo se forem de elevado montante) que se compensem em termos de ativo e passivo, caso em que apenas os valores líquidos explicitarão adequadamente a situação verificada, podendo acontecer uma leitura errónea quando se proceda a uma análise isolada de cada uma das componentes.

Esta situação tem ocorrido, sobretudo, ao nível da rubrica de investimento direto, caso em que a análise parcelar das operações de investimento de Portugal no exterior, por um lado, e do investimento do exterior em Portugal, por outro, deve ser conjugada com a leitura do comportamento da rubrica de investimento direto em termos líquidos.

Esta particularidade prende-se com o facto de existirem operações de investimento direto nos dois sentidos que se compensam mutuamente, não correspondendo a investimento líquido na (ou da) economia portuguesa. É o caso de uma empresa constituída em Portugal, que seja apenas um intermediário numa operação de investimento direto entre dois países estrangeiros. Por exemplo, se a empresa não residente A investe na empresa residente B e esta, por sua vez, investe noutra empresa não residente C, na prática, o resultado final consubstanciar-se-á, em termos líquidos, num simples investimento entre empresas não residentes (investimento de A em C).

C.2.4.7 e C.3.3.3

(b)

A zona económica *off-shores* inclui os seguintes países: Andorra, Antígua e Barbuda, Anguila, Antilhas Holandesas, Barbados, Barém, Bermuda, Bahamas, Belize, Granada, Ilha de Guernsey, Gibraltar, Hong Kong, Ilha de Man, Ilha de Jersey, Jamaica, São Cristóvão e Nevis, Ilhas Caimão, Líbano, Santa Lúcia, Liechtenstein, Libéria, Ilhas Marshall, Monserrate, Maldivas, Nauru, Panamá, Filipinas, Singapura, Ilhas Turcas e Caicos, São Vicente e Granadinas, Ilhas Virgens Britânicas, Ilhas Virgens Americanas, Vanuatu e Samoa.

C.2.4.7, C.2.4.8, C.2.4.9 e C.3.3.3

(a)

As estatísticas relativas à zona económica de contrapartida dos passivos de investimento de carteira apresentada no quadro "C.3.3.3 – Investimento de carteira – passivos, por zona económica e país de origem, posições em fim de período" procuram ter por base a residência dos detentores dos títulos. Para o efeito é tida em consideração, designadamente, a informação disponibilizada pelo Fundo Monetário Internacional no âmbito do *Coordinated Portfolio Investment Survey* (CPIS). Neste inquérito os países reportam as posições de ativos de investimento de carteira, desagregados por tipo de título e país de contraparte, isto é, de acordo com o país de residência do emitente dos títulos. Pelo facto desta informação apenas estar disponível a partir de 2001, só é possível beneficiar da sua utilização para dados posteriores a essa data. Os valores dos passivos dos quadros de fluxos, "C.2.4.7 – Investimento de carteira – Por zona económica", "C.2.4.8 – Investimento de carteira – Com países da área do euro" e "C.2.4.9 – Investimento de carteira – Com países fora da área do euro", são obtidos de acordo com a informação reportada diretamente ao Banco de Portugal, a qual, na maioria das situações, se refere ao primeiro tomador dos títulos.

D. ESTATÍSTICAS CAMBIAIS

D.1.1.1

(a)

Foram introduzidas nestes quadros, a partir de outubro de 2000, as cotações médias mensais do euro em relação ao rand da África do Sul, won da Coreia do Sul, dólar de Hong Kong, coroa da Islândia, lev da Bulgária, coroa da Eslováquia, lira de Malta, leu da Roménia, lira turca, dólar de Singapura, lats da Letónia e litas da Lituânia, calculadas a partir das cotações de referência diárias do BCE.

(b)

O Banco Central Europeu passou a publicar a partir de 1 de abril de 2005, taxas de câmbio de referência para o euro, numa base diária, para a Kuna croata (HRK), para o rublo russo (RUB), para o yuan renmimbi da China

C.0.1, C.2.0 to C.2.7

(a)

A minus (plus) sign means a net increase (net decrease) on the assets and a net decrease (net increase) on the liabilities.

(b)

The analysis of these items in net terms is particularly relevant when there are very significant transactions affecting both assets and liabilities. In these cases, only net figures will appropriately express the correct result, whereas the separate analysis of each component would be misleading.

This situation has occurred mainly at the level of the direct investment item, where the separate analysis of Portuguese direct investment abroad and of foreign direct investment in Portugal has to be supplemented with the analysis of the total net direct investment item. This feature relates to the fact that there are direct investment transactions in both directions that balance each other, not resulting in a net investment in (or from) the Portuguese economy.

This is the case in which a company resident in Portugal acts solely as an intermediary in a direct investment transaction between two foreign countries. For example, if a non resident company A invests in a resident company B and the latter invests in another non resident company C, in practice the final net result will be an investment between non resident companies (investment from A in C).

C.2.4.7 and C.3.3.3

(b)

The economic zone off-shores includes the following countries: Andorra, Antigua and Barbuda, Anguilla, Netherlands Antilles, Barbados, Bahrain, Bermuda, Bahamas, Belize, Dominica, Grenada, Guernsey, Gibraltar, Hong Kong, Isle of Man, Jersey, Jamaica, St Kitts and Nevis, Cayman Islands, Lebanon, Saint Lucia, Liechtenstein, Liberia, Marshall Islands, Montserrat, Maldives, Nauru, Panama, Philippines, Singapore, Turks and Caicos Islands, Saint Vincent and the Grenadines, British Virgin Islands, U.S. Virgin Islands, Vanuatu and Samoa.

C.2.4.7, C.2.4.8, C.2.4.9 and C.3.3.3

(a)

The statistics regarding the geographical breakdown of the liabilities of portfolio investment presented in table "C.3.3.3 – Portfolio investment – liabilities, By economic area and country of origin, End-of-period positions" should be based on the residence of the owners of the securities. To accomplish that it is used information made available by the International Monetary Fund, in the context of the Coordinated Portfolio Investment Survey (CPIS). In this survey the countries report their assets of portfolio investment, with a breakdown by type of security and counterpart country, i.e., accordingly with the residence country of the issuer of the securities. As this information is only available since 2001, it is only possible to benefit from it for figures from that period onwards. The values of the liabilities on tables "C.2.4.7 – Portfolio investment – By economic area", "C.2.4.8 – Portfolio investment – With area countries" and "C.2.4.9 – Portfolio investment – With non-euro area countries" are obtained accordingly with the information reported directly to the Banco de Portugal which refers mainly to the first acquirer of the securities.

D. EXCHANGE RATE STATISTICS

D.1.1.1

(a)

From October 2000 onwards these tables include the euro average exchange rate against the South African rand, South Korean won, Hong Kong dollar, Iceland krona, Bulgarian lev, Slovak koruna, Maltese lira, Romania leu, Turkish lira, Singapore dollar, Latvian lats and Lithuanian litas, calculated from the daily reference exchange rates of the ECB.

(b)

As from 1 April 2005, the European Central Bank started to publish euro reference exchange rates on a daily basis for the (Croatia) kuna (HRK), for the Russian rouble (RUB), for the (China) Renmimbi yuan (CNY),

(CNY), para a rupia indonésia (IDR), para o ringgit da Malásia (MYR), para o peso filipino (PHP) e para o baht da Tailândia (THB). Até esta data, o Banco de Portugal divulgava taxas de câmbio mensais de fim de período para estas moedas.

(c) Em 1 de janeiro de 2008, o Banco Central Europeu acrescentou duas novas moedas à lista corrente de taxas de referência do euro, passando a cotar diariamente o peso mexicano (MXN) e o real do Brasil (BRL). Anteriormente a esta data, o Banco de Portugal disponibilizava, em final de mês, cotações para o peso mexicano a título meramente indicativo e cotações diárias do euro em relação ao real do Brasil (BRL).

(d) A partir de 2 de janeiro de 2009, o Banco Central Europeu passou a calcular e publicar as taxas de referência do euro para a rupia indiana numa base diária.

(e) Em 3 de janeiro de 2011, o Banco Central Europeu começou a calcular e publicar as taxas de referência do euro para o shequel de Israel numa base diária.

D.1.2.1 e D.1.2.4

(a) DSE - Direito de Saque Especial.

(b) Média dos *fixings* AM e PM de Londres.

(c) Média dos *fixings* AM e PM de Londres.

D.1.3

(a) Atualmente, com exceção das moedas kwanza de Angola (AOA), metical de Moçambique (MZN), dinar Sérvio (RSD) e dobra de S. Tomé e Príncipe (STD), que têm as cotações contra o euro, as restantes moedas têm subjacente as cotações do dólar dos Estados Unidos (USD) face a cada moeda (preços médios recolhidos no último dia útil do mês, cerca das 13.30h) e a taxa de referência do euro face ao USD (fonte: BCE, último dia útil do mês).

(b) Em fevereiro de 2003, data da formação do novo Estado Sérvia-Montenegro, introdução do dinar sérvio (CSD) para a Sérvia, enquanto que em Montenegro passou a utilizar-se o euro (EUR). Após a separação da Sérvia e Montenegro, o código ISO do dinar sérvio foi modificado para RSD, com efeitos a partir de 25 de outubro de 2006. Série descontinuada do dinar jugoslavo (YUM) com efeitos a partir de fevereiro de 2003, data da formação do novo Estado Sérvia-Montenegro.

(c) Em 1 de dezembro de 1999, introdução do Kwanza (AOA), equivalente a 1 000 000 do anterior kwanza reajustado (AOR).

(d) No final de março de 1999, o franco congolês passou a ser cotado como moeda da República Democrática do Congo, em substituição do anterior novo zaire. Foi estabelecida a paridade entre as duas moedas de 1:100 000.

(e) Em 1 de julho de 2007 introdução do cedi do Gana (GHS), equivalente a 10 000 do anterior cedi (GHC).

(f) Cotações do franco malgaxe (MGF) até dezembro de 2004. A partir de janeiro de 2005 cotações da nova moeda ariary malgaxe MGA, introduzida em 31 de julho de 2003, com a paridade de 1 MGA = 5 MGF.

(g) O metical revalorizado (MZN) entrou em circulação em 1 de julho de 2006, com a paridade de 1 MZN = 1 000 MZM.

(h) Em 10 de janeiro de 2007, foi introduzida a libra sudanesa (SDG) equivalente a 100 dinares sudaneses (SDD).

(i) Franco da Comunidade Financeira Africana (Franco CFA - BEAC) – Autoridade responsável: Banque Centrale des États de l'Afrique Centrale - cotação para: Camarões, República Centro-Africana, Congo, Gabão, Chade e Guiné Equatorial.

for the Indonesian rupiah (IDR), for the Malaysian ringgit (MYR), for the Philippine peso (PHP) and for the (Thailand) bath (THB). Until this date, the Banco de Portugal published end-of-month euro exchange rates for these currencies.

(c) On 1 January 2008, the European Central Bank added two new currencies to the current list of the ECB reference exchange rates, having started to disclose exchange rates for the Mexican peso (MXN) and the Brazilian real (BRL), on a daily basis. Up to that date, the Banco de Portugal made available indicative exchange rates for the Mexican peso, at the end of the month, and daily Euro exchange rates against the Brazilian real (BRL).

(d) On 2 January 2009, the European Central Bank has started to compute and publish the euro reference rates for the Indian rupee on a daily basis.

(e) As of 3 January 2011, the European Central Bank has started to compute and publish the euro reference rates for the Israeli shekel on a daily basis.

D.1.2.1 and D.1.2.4

(a) SDR - Special Drawing Rights.

(b) Average of the London AM and PM fixings.

(c) Average of the London AM and PM fixings.

D.1.3

(a) Currently, with exception of the currencies Kwanza of Angola (AOA), Mozambique metical (MZN), Serbian dinar (RSD) and dobra of S. Tomé and Príncipe (STD), that have exchange rate against the euro, the others currencies are based on the US dollar exchange rate vis-à-vis each currency (average prices on the last working day of the month, at 1:30 PM) and the euro reference rate vis-à-vis the US dollar (source: ECB, last working day of the month).

(b) On February 2003, data of the constitution of the new State of Serbia-Montenegro issue of Serbian dinar (CSD) for Serbia, while Montenegro began using the euro (EUR). Following the split of Serbia and Montenegro, a new ISO code is effective for the serbian currency since October 25, 2006. The ISO code RSD has replaced the former CSD code. Yugoslavian dinar (YUM) series discontinued with effects from February 2003, data of the constitution of the new State of Serbia-Montenegro.

(c) On 1 December, 1999, issue of kwanza (AOA) equivalent to 1,000,000 of the previous readjusted kwanza (AOR).

(d) At the end of March 1999, the franc congolais started to be quoted as the currency of Congo Democratic Republic, replacing the previous new zaire. A parity of 1:100 000 was established between the two currencies.

(e) On July 2007 issue of Ghana cedi (GHS) equivalent to 10,000 of the previous cedi (GHC).

(f) Malagasy franc exchange rate until December 2004. Starting on January 2005, exchange rate for the new currency, malagasy ariary (MGA), introduced on 31 July 2003 equivalent to 5 of previous malagasy franc (MGF).

(g) The re-valued metical (MZN) entered into circulation on 1 July 2006, equivalent to 1 MZN = 1 000 MZM.

(h) On 10 January 2007, was issued the sudanese pound (SDG), equivalent to 100 sudanese dinars (SDD).

(i) African Financial Community Franc (CFA Franc BEACO) – Responsible authority: Banque Centrale des États de l'Afrique de l'Afrique Centrale - quotation for: Cameroon, Central African Republic, Congo, Gabon, Chade and Equatorial Guinea.

(j) Franco da Comunidade Financeira Africana (Franco CFA - BEACO) – Autoridade responsável: Banque Centrale des États de l'Afrique de l'Ouest - cotação para: Benim, Costa do Marfim, Burkina-Faso, Senegal, Níger, Togo, Mali e Guiné-Bissau. No caso da Guiné-Bissau, o franco apenas foi introduzido como moeda oficial em 2 de maio de 1997, em substituição do peso da Guiné-Bissau.

(k) O dólar do Zimbabué (ZWD) foi redenominado em 1 de agosto de 2006 (1 ZWD novo = 1 000 ZWD antigos). Em 1 de agosto de 2008 foi alterado o código ISO do dólar do Zimbabué de ZWD para ZWR e redenominado de 1 ZWR = 10 000 000 000 ZWD. Em 1 de fevereiro de 2009 foi alterado o código ISO do dólar do Zimbabué de ZWR para ZWL e redenominado de 1 ZWL = 1 000 000 000 ZWR.

(l) Sistema de câmbios múltiplos. Paridade fixa face ao dólar dos Estados Unidos. De julho de 1999 a outubro de 2003, paridade fixa face ao euro para as transações com a área do euro.

(m) Em 1 de janeiro de 2004, o dólar do Suriname (SRD) substituiu o florim do Suriname (SRG), na razão de 1 SRD = 1 000 SRG.

(n) Em 1 de janeiro de 2008, introdução do bolívar forte (VEF), equivalente a 1 000 do anterior bolívar (VEB).

(o) Cotações do afghani (AFA) até dezembro 2002. A partir de janeiro 2003 - cotações da nova moeda - afghani (AFN) -, introduzida em 7 de outubro de 2002 com a paridade de 1 AFN = 1 000 AFA.

(p) Até fevereiro de 2004 - cotações oficiais para o dinar iraquiano. A partir de março de 2004 - cotação para o novo dinar iraquiano com base em leilão do Banco Central do Iraque.

D.2.1, D.2.2, D.2.3, D.2.4

(a) Valor bruto dos montantes nominais ou nocionais das transações contratadas durante o mês a que se refere o inquérito, corrigidos da duplicação resultante das transações efetuadas no mercado interbancário doméstico. Em abril de 1995, o inquérito à atividade dos mercados de câmbios alargou o seu âmbito, abrangendo informação mais detalhada sobre o mercado de derivados, e a sua periodicidade passou de trimestral a semestral. A partir de abril de 1999, na sequência da criação do euro, as séries relativas às transações envolvendo as denominações legais do euro foram descontinuadas. Em abril de 2001, o inquérito alterou a periodicidade para anual e passou também a cobrir informação individualizada sobre as transações com contrapartes da zona euro. Nos inquéritos realizados até janeiro de 1995 (inclusive), as sucursais financeiras nas zonas *off-shore* da Madeira e Açores foram consideradas entidades não residentes, não tendo sido diretamente inquiridas. A partir de abril de 1995, estas sucursais *off-shore* passaram a ser consideradas entidades financeiras residentes e todas as operações que efetuam no âmbito do inquérito são reportadas conjuntamente com as da respetiva sede. Em 2006, o inquérito anual foi descontinuado, tendo o Banco de Portugal passado a realizar, a partir de 2007, um inquérito sobre a atividade dos mercados de câmbios e de produtos derivados com uma periodicidade trienal, coincidente com o calendário do inquérito internacional coordenado pelo BIS.

(b) Valores convertidos em unidades de dólares dos EUA, às taxas de câmbio diárias de referência divulgadas pelo Banco de Portugal do dia da contratação da transação, e divididos pelo número de dias do mês em que os mercados cambial e de derivados portugueses tenham estado abertos.

(c) Transacionados em balcão.

(d) Incluem os *cross-currency interest rate swaps*.

(e) Inclui uma categoria residual de outros produtos derivados cambiais OTC, que não surge discriminada nos quadros.

(f) As transações de opções e futuros cambiais em bolsa não surgem dis-

(j) *African Financial Community Franc (CFA Franc BEACO) – Responsible authority: Banque Centrale des États de l'Afrique de l'Ouest - quotation for: Benin, Cote d'Ivoire, Burkina-Faso, Senegal, Niger, Togo, Mali and Guinea-Bissau. In Guinea-Bissau, the franc was only introduced as the official currency on 2 May 1997, replacing the Guinea-Bissau Peso.*

(k) *The Zimbabwe (ZWD) was redenominated on 1st August 2006 (1 new ZWD = 1,000 old ZWD). On 1st August 2008 the ISO code changed from ZWD to ZWR and redenominated to 1 ZWR = 10,000,000,000 ZWD. On 1st February 2009 the ISO code changed from ZWR to ZWL and redenominated to 1 = 1000,000,000 000 ZWR*

(l) *Multiple exchange rates system. Fixed parity against the US dollar. From July 1999 to October 2003, fixed parity against the euro for transactions with the Euro Area.*

(m) *On January 2004, the Suriname Dolar (SRD) replaced the Suriname guilder (SRG), at the rate of 1 SRD per 1,000 SRG.*

(n) *On January 2004, issue of Bolivar fuerte (VEF) equivalent to 1,000 of previous bolivar (VEB).*

(o) *Afghani (AFA) exchange rate till December 2002. Since January 2003, exchange rate for the new afghani, equivalent 1 AFN = 1,000 AFA, issue on 7 October 2002.*

(p) *Until February 2004 - official rate for the iraqian dinar. Since March 2004 - new iraqian dinar rate based on Iraqian Central Bank auction.*

D.2.1, D.2.2, D.2.3, D.2.4

(a) *Gross nominal or notional principal amounts of transactions concluded during the survey's month, net of local inter-dealer double-counting. In April 1995, the survey of foreign exchange market activity was significantly expanded to include a comprehensive coverage of foreign exchange and interest rate derivatives markets and its frequency was changed from quarterly to semi-annual. As from April 1999, following the creation of the euro, statistical series concerning the euro legacy currencies were discontinued. In April 2001, the survey's frequency was changed to annual and separate data on transactions carried out with euro area counterparties started to be collected. In the surveys undertaken until January 1995 (inclusive), the off-shore branches at Madeira and Azores were considered as non-resident entities. For that reason they did not take part in the survey. As from April 1995, these entities have been considered as residents and all their transactions are jointly reported with those of their head offices. In 2006, the annual survey was discontinued and a triennial survey on the activity of the foreign exchange and derivatives markets, coincident with the agenda of the international survey coordinated by BIS, was launched by Banco de Portugal in 2007.*

(b) *Valued converted into US dollars using the reference exchange rates disclosed by Banco de Portugal prevailing on the date of the trade and divided by the number of days in the month when the Portuguese foreign exchange and derivatives markets were open.*

(c) *Over-the-counter.*

(d) *Include the cross-currency interest rate swaps.*

(e) *Includes a residual category of other OTC foreign exchange derivatives instruments, which is not separately disclosed.*

(f) *Due to its residual share, the exchange-traded foreign exchange options*

criminadas em separado nos quadros, embora sejam cobertas pelo inquérito, devido ao seu peso residual.

D.2.5, D.2.6

(a)

Valor bruto dos montantes nominais ou nocionais das transações contratadas durante o mês a que se refere o inquérito, corrigidos da duplicação resultante das transações efetuadas no mercado interbancário doméstico. Os dados relativos às transações de derivados sobre taxas de juro só começaram a ser recolhidos a partir de abril de 1995, quando o inquérito à atividade dos mercados de câmbios alargou o seu âmbito, abrangendo informação mais detalhada sobre o mercado de derivados, e a sua periodicidade passou de trimestral a semestral. A partir de abril de 1999, na sequência da criação do euro, as séries relativas às transações envolvendo as denominações legais do euro foram descontinuadas. Em abril de 2001, o inquérito alterou a periodicidade para anual e passou também a cobrir informação individualizada sobre as transações com contrapartes da zona euro. Nos inquéritos realizados até janeiro de 1995 (inclusive), as sucursais financeiras nas zonas *off-shore* da Madeira e Açores foram consideradas entidades não residentes, não tendo sido diretamente inquiridas. A partir de abril de 1995 as sucursais financeiras nas zonas *off-shore* da Madeira e Açores são consideradas entidades financeiras residentes e todas as operações que efetuam no âmbito do inquérito são reportadas conjuntamente com as da respetiva sede. Em 2006, o inquérito anual foi descontinuado, tendo o Banco de Portugal passado a realizar, a partir de 2007, um inquérito sobre a atividade dos mercados de câmbios e de produtos derivados com uma periodicidade trienal, coincidente com o calendário do inquérito internacional coordenado pelo BIS.

(b)

Valores convertidos em unidades de dólares dos EUA, às taxas de câmbio diárias de referência divulgadas pelo Banco de Portugal do dia da contratação da transação, e divididos pelo número de dias do mês em que os mercados cambial e de derivados portugueses tenham estado abertos.

(c)

Transacionados em balcão.

(d)

Inclui uma categoria residual de outros produtos derivados sobre taxas de juro OTC, que não surge discriminada nos quadros.

(e)

Contratos transacionados na bolsa de derivados do Porto, até à sua extinção em 2000.

and futures are not separately disclosed, although they are covered by the survey.

D.2.5, D.2.6

(a)

Gross nominal or notional principal amounts of transactions concluded during the survey's month, net of local inter-dealer double-counting. Data on single-currency interest rate derivatives only started to be collected as from April 1995, when the survey of foreign exchange market activity was significantly expanded to include a comprehensive coverage of derivatives market and its frequency was changed from quarterly to semi-annual. As from April 1999, following the creation of the euro, statistical series concerning the euro legacy currencies were discontinued. In April 2001, the survey's frequency was changed to annual and separate data on transactions carried out with euro area counterparties started to be collected. In the surveys undertaken until January 1995 (inclusive), the off-shore branches at Madeira and Azores were considered as non-resident entities. For that reason they did not take part in the survey. As from April 1995, these entities have been considered as residents and all their transactions are jointly reported with those of their head offices. In 2006, the annual survey was discontinued and a triennial survey on the activity of the foreign exchange and derivatives markets, coincident with the agenda of the international survey coordinated by BIS, was launched by Banco de Portugal in 2007.

(b)

Values converted into US dollars using the reference exchange rates disclosed by Banco de Portugal prevailing on the date of the trade and divided by the number of days in the month on which the Portuguese foreign exchange and derivatives markets were open.

(c)

Over-the-counter.

(d)

Includes a residual category of other OTC foreign exchange derivatives instruments, which is not separately disclosed.

(e)

Contracts traded in the Oporto derivatives exchange until their termination in 2000.

DESAGREGAÇÃO SETORIAL UTILIZADA NAS ESTATÍSTICAS MONETÁRIAS E FINANCEIRAS

SETOR RESIDENTE				
Sociedades financeiras	Instituições financeiras monetárias (IFM)	Banco de Portugal		Setor monetário
		Outras instituições financeiras monetárias	Bancos Caixas económicas Caixas de crédito agrícola mútuo Fundos do mercado monetário	
	Instituições financeiras não monetárias (IFNM)	Outros intermediários financeiros	Fundos de investimento, exceto fundos do mercado monetário Sociedades de capital de risco Sociedades de factoring Sociedades financeiras de corretagem Sociedades financeiras para aquisições a crédito Sociedades gestoras de participações sociais (do setor financeiro) Sociedades de locação financeira Intermediários financeiros - outros	Setor não monetário
		Auxiliares financeiros	Agências de câmbios Sociedades corretoras Sociedades gestoras de fundos de investimento Sociedades gestoras de patrimónios Auxiliares financeiros - outros	
		Sociedades de seguros e fundos de pensões		
Administrações públicas	Administração central		Estado Serviços e fundos autónomos	
	Administração regional		Açores Madeira	
	Administração local		Continente Açores Madeira	
	Fundos de segurança social			
Sociedades não financeiras	Sociedades não financeiras públicas Sociedades não financeiras privadas			
Particulares	Famílias Instituições sem fim lucrativo ao serviço das famílias			
Emigrantes				
SETOR NÃO RESIDENTE				
Desagregação idêntica à do setor residente, com as necessárias alterações, das quais se destacam:				
* O setor das outras IFM apresenta uma desagregação adicional entre "sede e sucursais da própria instituição" e "outras";				
* O setor das outras IFM para países fora da União Europeia é apenas constituído por bancos;				
* Inclui organismos internacionais.				

Corresponde ao setor neutro em termos de detenção de moeda.

SECTOR BREAKDOWN IN MONETARY AND FINANCIAL STATISTICS

RESIDENT SECTOR					
<i>Financial corporations</i>	<i>Monetary financial institutions (MFI)</i>	<i>Banco de Portugal</i>		<i>Monetary sector</i>	
		<i>Other monetary financial institutions</i>	<i>Banks</i> <i>Savings banks</i> <i>Mutual agricultural credit banks</i> <i>Money market funds</i>		
	<i>Non-monetary financial institutions (NMF)</i>	<i>Other financial intermediaries</i>	<i>Investment funds, except money market funds</i> <i>Risk capital companies</i> <i>Factoring companies</i> <i>Dealers</i> <i>Credit-purchase financing companies</i> <i>Financial holding companies</i> <i>Financial leasing companies</i> <i>Financial Intermediaries - other</i>		<i>Non-monetary sector</i>
		<i>Financial auxiliaries</i>	<i>Exchange offices</i> <i>Brokers</i> <i>Investment fund managing companies</i> <i>Wealth managing companies</i> <i>Financial auxiliaries - other</i>		
<i>Insurance corporations and pension funds</i>					
<i>General government</i>	<i>Central government</i>	<i>State</i>	<i>Autonomous funds and services</i>		
	<i>Regional government</i>	<i>Azores</i> <i>Madeira</i>			
	<i>Local government</i>	<i>Mainland</i> <i>Azores</i> <i>Madeira</i>			
	<i>Social security funds</i>				
<i>Non-financial corporations</i>	<i>Non-financial public corporations</i> <i>Non-financial private corporations</i>				
<i>Private individuals</i>	<i>Households</i> <i>Non-profit institutions serving households</i>				
<i>Emigrants</i>					
NON-RESIDENT SECTOR					
<i>Same breakdown as in the resident sector, with the due adjustments, such as:</i>					
<i>* Other monetary financial institutions sector has a breakdown between "departments abroad" and "other";</i>					
<i>* In non-European Union countries the other monetary financial institutions sector only includes banks;</i>					
<i>* Includes international organisations.</i>					

 Corresponds to the money-neutral sector

**NOMENCLATURA DE INSTRUMENTOS FINANCEIROS E OUTRAS RUBRICAS
NAS ESTATÍSTICAS MONETÁRIAS E FINANCEIRAS**

ATIVO			
Ouro monetário Direitos de saque especiais Ativos face ao Fundo Monetário Internacional Notas e moedas			
Créditos e equiparados	Depósitos	Depósitos transferíveis	
		Outros depósitos	Depósitos com pré-aviso Depósitos a prazo Certificados de depósito
	Empréstimos	Desconto	
		Empréstimos (exceto desconto) e outras disponibilidades	Empréstimos no mercado monetário interbancário Empréstimos subordinados Outros empréstimos Outras disponibilidades
		Créditos de cobrança duvidosa	
Títulos exceto ações		Bilhetes do Tesouro Papel comercial Obrigações (exceto obrigações subordinadas) Obrigações subordinadas Títulos de participação Outros títulos de dívida	
Ações e outras participações		Ações Unidades de participação Outras participações	
Ativos diversos		Cheques Imóveis, imobiliário e material Adiantamentos Outras contas a receber Derivados financeiros Contas diversas	

**FINANCIAL INSTRUMENTS AND OTHER ITEMS IN MONETARY
AND FINANCIAL STATISTICS**

ASSETS

<i>Monetary gold</i>			
<i>Special drawing rights (SDR)</i>			
<i>Assets vis-à-vis International Monetary Fund (IMF)</i>			
<i>Notes and coins</i>			
<i>Credits and credit-like instruments</i>	<i>Deposits</i>	<i>Transferable deposits</i>	
		<i>Other deposits</i>	<i>Deposits redeemable at notice</i> <i>Deposits with agreed maturity</i> <i>Certificates of deposits</i>
	<i>Loans</i>	<i>Discount</i>	
		<i>Loans (except discount) and other assets</i>	<i>Interbank money market loans</i> <i>Subordinated loans</i> <i>Other loans</i> <i>Other assets</i>
		<i>Non-performing loans</i>	
<i>Securities other than shares</i>		<i>Treasury bills</i> <i>Commercial paper</i> <i>Bonds (except subordinated bonds)</i> <i>Subordinated bonds</i> <i>Participating bonds</i> <i>Other debt securities</i>	
<i>Shares and other equity</i>		<i>Shares</i> <i>Investment funds units</i> <i>Other equity</i>	
<i>Remaining assets</i>		<i>Cheques</i> <i>Fixed assets</i> <i>Advances</i> <i>Other accounts receivable</i> <i>Financial derivatives</i> <i>Other accounts</i>	

**NOMENCLATURA DE INSTRUMENTOS FINANCEIROS E OUTRAS RUBRICAS
NAS ESTATÍSTICAS MONETÁRIAS E FINANCEIRAS**

PASSIVO				
Contrapartida dos direitos de saque especiais				
Emissão monetária				
Depósitos e equiparados	Depósitos	Depósitos transferíveis Depósitos com pré-aviso Depósitos a prazo Conta emigrante Depósitos de poupança habitação Depósitos de poupança reformado Outros depósitos de poupança		
	Equiparados a depósitos	Certificados de depósito		
		Acordos de recompra		
		Empréstimos	Créditos	Desconto Empréstimos no mercado monetário interbancário Empréstimos subordinados Outros empréstimos
				Outras responsabilidades
Títulos exceto capital		Papel comercial Obrigações (exceto obrigações subordinadas) Obrigações subordinadas Títulos de participação Outros títulos de dívida		
Unidades de participação de fundos do mercado monetário				
Capital e reservas		Ações Proveitos por natureza - Custos por natureza Outras participações Resultados Fundos de reserva Provisões para créditos de cobrança duvidosa Provisões para riscos diversos		
Passivos diversos		Depósitos obrigatórios Adiantamentos Outras contas a pagar Derivados financeiros Contas diversas		

**FINANCIAL INSTRUMENTS AND OTHER ITEMS IN MONETARY
AND FINANCIAL STATISTICS**

LIABILITIES				
<i>Counterpart of special drawing rights</i>				
<i>Currency / Notes and coins</i>				
<i>Deposits and deposit-like instruments</i>	<i>Deposits</i>	<i>Transferable deposits</i> <i>Deposits redeemable at notice</i> <i>Deposits with agreed maturity</i> <i>Emigrants' account</i> <i>Housing savings deposits</i> <i>Pensioners' savings deposits</i> <i>Other savings deposits</i>		
	<i>Deposit-like instruments</i>	<i>Certificates of deposits</i>		
		<i>Repurchase agreements</i>		
		<i>Loans</i>	<i>Credits</i>	<i>Discount</i> <i>Interbank money market (IMM) loans</i> <i>Subordinated loans</i> <i>Other loans</i>
				<i>Other liabilities</i>
<i>Securities other than capital</i>		<i>Commercial paper</i> <i>Bonds (except subordinated bonds)</i> <i>Subordinated bonds</i> <i>Participating bonds</i> <i>Other debt securities</i>		
<i>Money market funds shares/units</i>				
<i>Capital and reserves</i>		<i>Shares</i> <i>Other equity</i> <i>Operating income - Operating costs</i> <i>Profit and loss account</i> <i>Reserves</i> <i>Provisions for non-performing loans</i> <i>Provisions for sundry risks</i>		
<i>Remaining liabilities</i>		<i>Compulsory deposits</i> <i>Advances</i> <i>Other accounts payable</i> <i>Financial derivatives</i> <i>Other accounts</i>		

GLOSSÁRIO

AECOPS	Associação de Empresas de Construção e Obras Públicas
ANEOP	Associação Nacional de Empreiteiros de Obras Públicas
AP	Administrações públicas
BCE	Banco Central Europeu
BT	Bilhetes do Tesouro
BVL	Bolsa de Valores de Lisboa
CAE - Rev. 3	Classificação Portuguesa das Atividades Económicas, Rev. 3
CEDIC	Certificados especiais de dívida de curto prazo
CIMPOR	Cimpor, Cimentos de Portugal, S.A.
CLIP	Crédito em sistema de leilão ao investimento público
DSE	Direito de saque especial
EUA	Estados Unidos da América
FECOM	Fundo Europeu de Cooperação Monetária
FEDER	Fundo Europeu para o Desenvolvimento Regional
FEOGA	Fundo Europeu de Orientação e Garantia Agrícola
FIM	Fundos de investimento mobiliário
FMI	Fundo Monetário Internacional
f.o.b.	free on board
FSE	Fundo Social Europeu
GWH	GigaWatt
IFM	Instituições financeiras monetárias
IFNM	Instituições financeiras não monetárias
IHPC	Índice harmonizado de preços no consumidor
IME	Instituto Monetário Europeu
INE	Instituto Nacional de Estatística
IPC	Índice de preços no consumidor
IRC	Imposto sobre o rendimento das pessoas coletivas
IPI	Índice de produção industrial
IRS	Imposto sobre o rendimento das pessoas singulares
ISFLSF	Instituições sem fins lucrativos ao serviço das famílias

GLOSSARY

APRC	<i>Annual percentage rate of change</i>
ATM	<i>Automated Teller Machines</i>
BVL	<i>Bolsa de Valores de Lisboa (Lisbon Stock Exchange)</i>
CEDIC	<i>Special certificates of public debt</i>
CAE - Rev. 3	<i>Corresponds to NACE, Rev. 2 (statistical classification of economic activities in the European Community)</i>
CIMPOR	<i>Cimpor, Cimentos de Portugal, S.A.</i>
CG	<i>Central government</i>
CLIP	<i>Auctioned credit for public investment</i>
CPI	<i>Consumer price index</i>
EAGGF	<i>European Agricultural Guidance and Guarantee Fund</i>
ECB	<i>European Central Bank</i>
EERI	<i>Effective exchange rate index</i>
EMCF	<i>European Monetary Cooperation Fund</i>
EMI	<i>European Monetary Institute</i>
EMS	<i>European Monetary System</i>
EMU	<i>European Monetary Union</i>
EONIA	<i>Euro Overnight Index Average</i>
ERDF	<i>European Regional Development Fund</i>
ERM	<i>Exchange rate mechanism</i>
ESF	<i>European Social Fund</i>
EU	<i>European Union</i>
EURIBOR	<i>Euro Interbank Offered Rate</i>
F.o.b.	<i>free on board</i>
GDP	<i>Gross domestic product</i>
GG	<i>General government</i>
GWH	<i>GigaWatt</i>
IIP	<i>International investment position</i>
IMF	<i>International Monetary Fund</i>
IMM	<i>Interbank Money Market</i>

ITCE	Índice da taxa de câmbio efetiva do escudo	NIB	Portuguese basic bank account number (BBAN)
IVA	Imposto sobre o valor acrescentado	INE	Statistics Portugal
M1	Agregados monetários da área do euro - M1	IPI	Industrial production indices
M2	Agregados monetários da área do euro - M2	M1	Euro area monetary aggregates - M1
M3	Agregados monetários da área do euro - M3	M2	Euro area monetary aggregates - M2
MES	Mês	M3	Euro area monetary aggregates - M3
MRO	Operação principal de refinanciamento	MES	Month
MTC	Mecanismo de taxas de câmbio	MFIs	Monetary financial institutions
MTSS	Ministério do Trabalho e da Solidariedade Social	MRO	Main refinancing operation
NIB	Número de identificação bancária	MTSS	Ministry of Labour and Social Solidarity
n.i.n.r.	não incluído noutra rubrica	n.i.e.	Not included elsewhere
OCDE	Organização para a Cooperação e Desenvolvimento Económico	NMFI	Non-monetary financial institutions
OIFM	Outras instituições financeiras monetárias	NPISH	Non-profit institutions serving households
PALOP	Países africanos de língua portuguesa	OECD	Organisation for Economic Co-Operation and Development
PEDIP	Programa Específico para o Desenvolvimento da Indústria Portuguesa	OMFIs	Other monetary financial institutions
PETROGAL	Petróleos de Portugal, Petrogal, S.A	PALOP	Portuguese Speaking African Countries
PIB	Produto interno bruto	PETROGAL	Petróleos de Portugal, Petrogal, S.A.
TPA	Terminais de pagamento automático	PEDIP	Specific Programme for the Development of Portuguese Industry
SICAM	Sistema integrado do crédito agrícola mútuo	PER	Percentage
TAEG	Taxa anual de encargos efetiva global	POS	Points of Sale
UE	União Europeia	SDR	Special drawing right
UM	União Monetária	TB	Treasury bills

SINAIS CONVENCIONAIS UTILIZADOS NOS QUADROS

"_"	não aplicável
"."	não disponível
"0"	nulo ou irrelevante
"p"	provisório

CONVENTIONS USED IN THE TABLES

"_"	not applicable
"."	not available
"0"	nil or negligible
"p"	provision

SUPLEMENTOS AO BOLETIM ESTATÍSTICO

- 1/98 Informação estatística sobre instituições financeiras não monetárias, dezembro de 1998 / *Statistical information on non-monetary financial institutions, December 1998*
- 2/98 Investimento directo do exterior em Portugal: estatísticas de fluxos e *stocks* para o ano de 1996 e estimativas de *stocks* para 1997, dezembro de 1998 / *Foreign direct investment in Portugal: flows and stocks statistics for 1996 and stocks estimates for 1997, December 1998*
- 1/99 Nova apresentação das estatísticas da balança de pagamentos, fevereiro/março de 1999 / *New presentation of the balance of payments statistics, February/March 1999*
- 2/99 Informação estatística sobre fundos de investimento mobiliário (FIM), dezembro de 1999 / *Statistical information on mutual funds, December 1999*
- 1/00 Investimento directo de Portugal no exterior, dezembro de 2000 / *Portuguese direct investment abroad, December 2000 (available only in Portuguese)*
- 1/01 “Balanço estatístico” e “Balanço contabilístico” das outras instituições financeiras monetárias, agosto de 2001 / *“Statistical balance sheet” and “Accounting balance sheet” of other monetary financial institutions, August 2001*
- 1/05 Utilização da central de responsabilidades de crédito no âmbito das estatísticas monetárias e financeiras, abril de 2005 / *A new source for monetary and financial statistics: the central credit register, April 2005*
- 2/05 Contas nacionais financeiras da economia Portuguesa. Notas metodológicas e apresentação dos resultados estatísticos de 2000 a 2004, junho de 2005 / *National financial accounts for the Portuguese economy. Methodological notes and statistical results for 2000-2004, June 2005*
- 3/05 Contas nacionais financeiras da economia Portuguesa. Estatísticas sobre patrimónios financeiros de 1999 a 2004, novembro de 2005 / *National financial accounts for the Portuguese economy. Statistics on financial assets and liabilities for 1999 - 2004, November 2005*
- 4/05 Ajustamento sazonal de séries estatísticas da balança de pagamentos, novembro de 2005 / *Seasonal adjustment of balance of payments statistics, November 2005*
- 5/05 Estatísticas das empresas não financeiras da central de balanços, dezembro de 2005 / *Statistics on non-financial corporations from the central balance-sheet database, December 2005*
- 1/07 *Papers presented by Banco de Portugal representatives at the 56th session of the International Statistical Institute, held in Lisbon, 22 - 29 August 2007, August 2007 (versão em inglês)*
- 1/08 Reporte simplificado: incorporação da informação empresarial simplificada nas estatísticas das empresas não financeiras da central de balanços, maio de 2008 / *Simplified reporting: inclusion of the simplified corporate information in the statistics on non-financial corporations from the central balance-sheet database, May 2008*
- 2/08 Estatística de títulos: caracterização do sistema integrado e apresentação de resultados, junho de 2008 / *Securities statistics: integrated system features and main results, June 2008*
- 1/09 *Papers presented by Banco de Portugal representatives at the 57th Session of the International Statistical Institute, held in Durban, South Africa, 16 - 22 August 2009 (versão em Inglês)*
- 1/11 *Papers presented by the Statistics Department in national and international fora, October 2011 (versão em inglês)*
- 2/11 *Papers presented by Banco de Portugal representatives at the 58th World Statistics Congress of the International Statistical Institute, held in Dublin, Ireland, 21-26 August 2011, October 2011 (versão em inglês)*
- 1/12 A gestão da qualidade nas estatísticas do Banco de Portugal