



*Banco de Portugal*

EUROSISTEMA

Boletim Estatístico | *Statistical Bulletin* | 10 | 2010

Disponível em

*[www.bportugal.pt](http://www.bportugal.pt)*

Publicações e Estatísticas

*Banco de Portugal*

**Departamento de Estatística**

Edifício Adamastor, Torre A

Av. D. João II, Lote 1.12.02

1990-204 Lisboa

**Distribuição**

Departamento de Serviços de Apoio

Av. Almirante Reis, 71/2º

1150-012 Lisboa

**Impressão e Acabamento**

Security Print, Lda

**Tiragem**

250 exemplares

Depósito Legal nº 86640/95

ISSN 0872-9751

Na edição de Outubro do Boletim Estatístico são introduzidos novos quadros e actualizações, que importa destacar:

. Novos quadros na Secção B.9 “*Informação Estatística da Central de Responsabilidades de Crédito*”, relativa a empréstimos a particulares desagregados por finalidade e por região (ver Nota de Informação Estatística “*Novos quadros de informação estatística da Central de Responsabilidades de Crédito - empréstimos concedidos pelo sistema financeiro residente a particulares*”).

. Séries adicionais nos Quadros B.2.2.1 e B.2.2.2, relativos aos activos e passivos do Banco de Portugal face a residentes, para a ventilação do financiamento das instituições financeiras monetárias residentes (cedência e absorção de liquidez) pelos vários tipos de operações de política monetária do Eurosistema.

. As estatísticas por actividade económica, nos diversos domínios estatísticos da responsabilidade do Banco de Portugal, passam a ser apresentadas de acordo com a Classificação Portuguesa das Actividades Económicas Revisão 3 (CAE Rev. 3). Para este efeito, foi utilizada a classificação registada no SICAE – Sistema de Informação da Classificação Portuguesa de Actividades Económicas. A adopção deste novo sistema classificativo implicou alterações em quase todos os agregados de actividade económica, como resultado da reclassificação de algumas empresas em agregados de actividade muito distintos da anterior classificação.

. Actualização dos quadros da Secção D.2 “*Actividade nos mercados de câmbios e de produtos derivados*”, relativos a transacções nos referidos mercados, com base na informação obtida no Inquérito Trienal à Actividade nos Mercados de Câmbios e de Produtos Derivados (ver Nota de Informação Estatística “*Estatísticas relativas a Portugal apuradas pelo Inquérito Trienal à Actividade nos Mercados de Câmbios e de Produtos Derivados – Turnover em Abril de 2010*”, de 08/09/2010). São descontinuados os quadros de posições em aberto de derivados anteriormente publicados nesta Secção.

. São revistas as séries publicadas no Capítulo G “*Estatísticas das Empresas Não Financeiras da Central de Balanços*”, em simultâneo com a publicação de nova informação para o ano de 2009 e para o segundo trimestre de 2010 (ver Nota de Informação Estatística “*Estatísticas das empresas não financeiras da Central de Balanços - Outubro de 2010*”). Esta revisão decorre da incorporação de nova informação de base, quer anual quer trimestral, e da alteração do universo de referência das estatísticas das empresas não financeiras da Central de Balanços. Esta alteração resulta de um melhor aproveitamento de algumas fontes administrativas relativas a empresas e incorpora a nova composição do sector das sociedades não financeiras considerada na base de 2006 das Contas Nacionais Portuguesas. Adicionalmente, é aplicada uma nova metodologia de cálculo das rendibilidades, na sequência da introdução do Sistema de Normalização Contabilística em 2010.

In the Statistical Bulletin October issue, the following new tables and updates are released:

. New tables in section B.9 “*Central Credit Register statistical information*” concerning loans granted to private individuals, broken down by purpose of the credit and by region (cf. the statistical press release “*New tables on Central Credit Register statistical information – loans granted by the financial system to private individuals*”).

. Additional series in tables B.2.2.1 and B.2.2.2, concerning the balance sheet of Banco de Portugal, distinguishing the different types of monetary policy operations of the eurosystem within the monetary financial institutions financing (provision and absorption of liquidity).

. The statistics by economic activity, regarding the whole set of Banco de Portugal statistical domains, start to be presented in accordance with the Portuguese Statistical Classification of Economic Activities, Review 3 (CAE-Rev.3). This was accomplished with the use of the classification registered in the Information System of the Portuguese Classification of Economic Activities (SICAE). The adjustment to this new classification implied changes in most of the classes of economic activity, as some companies were reclassified into classes very distinct from the previous classification.

. In the current edition of the Statistical Bulletin, the tables in chapter “D.2 Foreign exchange and derivatives market activity”, concerning the turnover in the referred markets, are updated with the data compiled in the framework of the Triennial Central Bank Survey of Foreign Exchange and Derivatives Market Activity (further information on the main results of this survey can be found in the Statistical Press Release of 8<sup>th</sup> September 2010). The tables pertaining to derivatives outstanding amounts, previously published in this chapter, are discontinued.

. Series published in Chapter G “Statistics on Non-Financial Corporations from the Central Balance-Sheet Database” are revised simultaneously with the release of new annual data for 2009 and new quarterly data for the second quarter of 2010 (see Statistical press release “Statistics on Non-Financial Corporations from the Central Balance-Sheet Database – October 2010”). Revisions are due to the incorporation of new raw data, either annual or quarterly, and to changes in the reference population. These changes are owed to a better use of some administrative sources related to companies and the incorporation of the revised composition of the non-financial corporations’ sector in the framework of the new Portuguese National Accounts’ benchmark year (2006). Additionally, a new methodology is applied in the computation of rates of return, owing to the implementation in 2010 of the new National Accounting Standards.

## ACESSO ONLINE ATRAVÉS DA INTERNET À BASE DE DADOS ESTATÍSTICA INTERACTIVA DO BANCO PORTUGAL

O BPstat | Estatísticas online | corresponde a um sistema de acesso online através da Internet à Base de Dados Estatística Interactiva do Banco Portugal, possibilitando a difusão de estatísticas relevantes sobre a economia portuguesa, estando disponível em versão portuguesa e inglesa.

O seu objectivo principal consiste em facultar um acesso fácil e célere às séries estatísticas produzidas pelo Banco de Portugal e às principais estatísticas e indicadores económicos da responsabilidade de outras instituições.

Este serviço disponibiliza, além de um conjunto alargado de informação estatística (dados e metainformação), as funcionalidades que permitem aos utilizadores personalizar e utilizar este sistema de uma forma interactiva.

O acesso ao BPstat | Estatísticas online | pode ser efectuado através da página principal do sítio do Banco de Portugal na Internet [www.bportugal.pt](http://www.bportugal.pt) ou, de uma forma mais directa, através do endereço Web <http://apl1.bportugal.pt/estatisticasweb>.

A informação estatística encontra-se disponível sob duas formas: séries cronológicas e exploração multidimensional.

A vertente cronológica disponibiliza a informação estatística de uma forma estruturada a partir de uma árvore de domínios estatísticos.

A vertente multidimensional disponibiliza a informação estatística cruzando diversas dimensões de análise dos domínios estatísticos. Prevê-se um progressivo alargamento desta vertente a todos os domínios estatísticos.

Os utilizadores podem aceder a quadros predefinidos ou construir os seus próprios quadros, podendo para cada domínio seleccionar as dimensões pretendidas (por exemplo: tipo de operação, sector de actividade económica, sector institucional e território) e, dentro de cada uma das dimensões, os respectivos membros (por exemplo: França e Espanha na dimensão território). Os dados podem ser visualizados sob a forma de gráficos (apenas na vertente multidimensional), podendo proceder-se à respectiva impressão ou, ainda, efectuar a exportação dos quadros e da metainformação associada para uma folha de cálculo.

Os utilizadores podem guardar e aceder a quadros estatísticos que tenham previamente construído, através da funcionalidade “Favoritos”. Tal permite, nos acessos posteriormente efectuados, visualizar de forma imediata as actualizações das séries estatísticas seleccionadas. É ainda possível criar “Alertas”, o que permite a recepção de um aviso através de e-mail de todas as actualizações sobre a informação escolhida pelo utilizador.

O registo é necessário para beneficiar destas funcionalidades. Após o registo as mesmas ficam disponíveis através da opção “Área pessoal” na barra superior.

Para qualquer esclarecimento adicional sobre a utilização deste novo serviço do Banco de Portugal poderá recorrer aos seguintes Contactos: e-mail: [Estatisticas.online@bportugal.pt](mailto:Estatisticas.online@bportugal.pt) - telefone: 21 313 0320

## INTERNET ONLINE ACCESS TO THE BANCO DE PORTUGAL STATISTICAL INTERACTIVE DATABASE

*BPstat | Statistics online | is an Internet online access to the Banco de Portugal Statistical Interactive Database, providing relevant statistical information about the Portuguese economy, available on the Banco de Portugal website: [www.bportugal.pt](http://www.bportugal.pt).*

*The main purpose of this web-based information service is to make for quick and easy access to the statistics compiled by the Banco de Portugal, as well as to the statistics and economic indicators compiled by other institutions.*

*This service provides a wide range of statistical information (data and metadata), and there are also functions enabling personalised and interactive use of the system.*

*Statistical information is available in two formats: time series analysis and multidimensional analysis.*

*The time series analysis approach offers the possibility of exploring the data of the statistical domains organised in hierarchical structures.*

*The multidimensional analysis enables the possibility of combining several dimensions of the statistical domains, and enlargement of its coverage to other statistical domains is foreseen.*

*In the multidimensional analysis, users may access predefined tables or proceed to the construction of personalised tables. It is possible for each domain to select the dimensions for analysis (i.e., Data Type, Resident Economic Activity, Institutional Sector and Territory) and, for each dimension, the respective members (e.g., France and Spain in the dimension Territory). Data may be visualised as a chart, printed or exported to a spreadsheet (data and/or metadata).*

*Users may save personalised statistical tables for future access via the “Favourites” option. This function leads to the immediate visualization of the selected statistical series duly updated. It is also possible to create “Alert” messages, allowing the users to be notified by e-mail of updates relating to the subscribed data.*

*Access to the functions “Favourites” and “Alerts” requires registration. After registration, these functions become available under the option “Personal area” on the upper bar.*

*For further information please read the Help or contact us via the e-mail address [estatisticas.online@bportugal.pt](mailto:estatisticas.online@bportugal.pt), or via the phone number +351 213130320.*

## Notas aos Quadros

---

Os quadros apresentados no Boletim Estatístico incluem dois tipos de notas:

- Notas identificadas por letras, cujo texto informativo é apresentado no Capítulo I – “Notas explicativas”;
- Notas identificadas por números ou outros símbolos, cujo texto informativo é apresentado no final do próprio quadro.

## Special Data Dissemination Standard

---

Em Abril de 1996 o Fundo Monetário Internacional (FMI) criou o ‘Special Data Dissemination Standard’ (SDDS) visando reforçar a transparência, integridade, actualidade e qualidade da informação estatística. No âmbito do SDDS é disponibilizada informação sobre: dados macroeconómicos; política de divulgação ao público; política de revisões; metodologias subjacentes à preparação da informação estatística.

Portugal aderiu ao SDDS em Outubro de 1998, podendo ser consultada a informação relativa a Portugal no ‘Dissemination Standard Bulletin Board’ (DSBB) do FMI, acessível na Internet - <http://dsbb.imf.org>. Em articulação com o calendário de divulgação estabelecido no SDDS, igualmente disponível no referido endereço da Internet, o Banco de Portugal publica, em primeira mão, na Internet - [www.bportugal.pt](http://www.bportugal.pt) - as relevantes estatísticas sobre Contas da Administrações Públicas - Contas Financeiras, Contas da Administração Central - Financiamento, Contas do Sector Bancário e do Banco de Portugal, Taxas de Juro, Balança de Pagamentos, Posição de Investimento Internacional, Reservas Internacionais e Dívida Externa.

A informação estatística abrangida pelo SDDS, relativa a Portugal, é compilada pelo Ministério das Finanças, pelo Instituto Nacional de Estatística, pela Euronext Lisboa e pelo Banco de Portugal.

## Notes in the Tables

---

*There are two types of notes to the tables in the Statistical Bulletin:*

- *Notes identified by letters, and these will be found in Chapter I - “Explanatory Notes”;* and
- *Notes identified by figures or other characters, and these will be found at the bottom of the table.*

## Special Data Dissemination Standard

---

*In April 1996, the International Monetary Fund (IMF) created the Special Data Dissemination Standard (SDDS) with the objective of improving the dissemination of reliable, comprehensive and timely economic, financial and socio-demographic data. The SDDS provides information on macroeconomic data; release, revision and dissemination practices; and statistical methodologies.*

*Portugal adopted the SDDS in October 1998. Information on Portuguese statistics is provided on the IMF Dissemination Standard Bulletin Board (DSBB) and is available on <http://dsbb.imf.org>.*

*According to the SDDS advance release calendar, also available on the IMF website, the Banco de Portugal publishes the relevant statistics on its website as soon as they are released. These are statistics on General Government Operations–Financial Accounts, Central Government Operations–Financing, Analytical Accounts of the Banking Sector, Analytical Accounts of the Central Bank, Interest Rates, Balance of Payments, International Investment Position, International Reserves and Foreign Currency Liquidity and External Debt.*

*The statistical data for Portugal are compiled by the Ministry of Finance, the National Statistical Institute, Euronext Lisboa and the Banco de Portugal.*

## ÍNDICE

<b>A.</b>	<b>Principais indicadores</b>	
<b>B.</b>	<b>Estatísticas monetárias e financeiras</b>	
B.0	Agregados monetários e principais contrapartidas	
B.1	Síntese monetária	
B.2	Balanço do Banco de Portugal	
B.3	Balanço das outras instituições financeiras monetárias	
B.4	Detalhes dos activos das outras instituições financeiras monetárias face a residentes	
B.5	Detalhes dos passivos das outras instituições financeiras monetárias face a residentes	
B.6	Detalhes dos activos e passivos das outras instituições financeiras monetárias face a não residentes	
B.7	Taxas de juro e rentabilidade das instituições financeiras monetárias	
B.8	Informação sobre instituições financeiras não monetárias	
B.9	Informação estatística da Central de Responsabilidades de Crédito	
B.10	Mercados de títulos	
<b>C.</b>	<b>Estatísticas da balança de pagamentos e da posição de investimento internacional</b>	
C.0	Estatísticas da balança de pagamentos	
C.1	Balanças corrente e de capital	
C.2	Balança financeira	
C.3	Posição de investimento internacional	
<b>D.</b>	<b>Estatísticas cambiais</b>	
D.1	Taxas de câmbio	
D.2	Actividade nos mercados de câmbios e de produtos derivados	
<b>E.</b>	<b>Estatísticas das finanças públicas</b>	
E.1	Financiamento das Administrações Públicas	
E.2	Receitas e despesas do Estado e da Segurança Social	
E.3	Capacidade / necessidade líquida de financiamento e dívida das Administrações Públicas	
<b>F.</b>	<b>Contas nacionais financeiras</b>	
F.1	Contas nacionais financeiras - Transacções	
F.2	Contas nacionais financeiras - Patrimónios financeiros	
<b>G.</b>	<b>Estatísticas das empresas não financeiras da Central de Balanços</b>	
G.1	Características da informação da Central de Balanços	
G.2	Indicadores de actividade	
G.3	Número de pessoas ao serviço e remunerações	
G.4	Activos e passivos financeiros	
G.5	Rácios	
<b>H.</b>	<b>Estatísticas gerais</b>	
H.0	Contas nacionais trimestrais	
H.1	Indicadores de actividade económica	
H.2	Emprego e salários	
<b>I.</b>	<b>Estatísticas de emissão monetária</b>	
I.1	Emissão de notas	
I.2	Emissão de moedas	
<b>J.</b>	<b>Sistemas de pagamentos</b>	
J.1	Caracterização geral do sistema de pagamentos português	
J.2	Sistemas de liquidação e compensação interbancária em Portugal	
J.3	Instrumentos de pagamento nos sistemas de compensação e liquidação	
<b>K.</b>	<b>Notas explicativas</b>	
<b>A.</b>	<b>PRINCIPAIS INDICADORES</b>	
A.1.1	Índice harmonizado de preços no consumidor e índice de preços no consumidor	3
A.1.2	Índice harmonizado de preços no consumidor por agregados	4
A.1.3	Índice de preços no consumidor por classes	5
A.1.4	Índice harmonizado de preços no consumidor	6

## CONTENTS

<b>A.</b>	<b>Main indicators</b>	
<b>B.</b>	<b>Monetary and financial statistics</b>	
B.0	Monetary aggregates and main counterparts	
B.1	Monetary survey	
B.2	Balance sheet of the Banco de Portugal	
B.3	Balance sheet of the other monetary financial institutions	
B.4	Details of the assets of other monetary financial institutions vis-à-vis residents	
B.5	Details of the liabilities of other monetary financial institutions vis-à-vis residents	
B.6	Details of the assets and liabilities of other monetary financial institutions vis-à-vis non-residents	
B.7	Monetary financial institutions' interest rates and profitability	
B.8	Information on non-monetary financial institutions	
B.9	Central Credit Register statistical information	
B.10	Securities markets	
<b>C.</b>	<b>Balance of payments and international investment position statistics</b>	
C.0	Balance of payments statistics	
C.1	Current and capital accounts	
C.2	Financial account	
C.3	International investment position	
<b>D.</b>	<b>Exchange rate statistics</b>	
D.1	Exchange rates	
D.2	Foreign exchange and derivatives market activity	
<b>E.</b>	<b>Public finance statistics</b>	
E.1	General Government financing	
E.2	State and Social Security revenue and expenditure	
E.3	Net lending / net borrowing and debt of General Government	
<b>F.</b>	<b>National financial accounts</b>	
F.1	National financial accounts - Transactions	
F.2	National financial accounts - Financial assets and liabilities	
<b>G.</b>	<b>Statistics on non-financial corporations from the Central Balance-Sheet Database</b>	
G.1	Features of the Central Balance-Sheet Database	
G.2	Activity indicators	
G.3	Number of employees and wages	
G.4	Financial assets and liabilities	
G.5	Ratios	
<b>H.</b>	<b>General statistics</b>	
H.0	Quarterly national accounts	
H.1	Economic activity indicators	
H.2	Employment and wages	
<b>I.</b>	<b>Statistics on currency issuance</b>	
I.1	Banknotes issuance	
I.2	Coins issuance	
<b>J.</b>	<b>Payment system</b>	
J.1	Characterization of the portuguese payment system	
J.2	Interbank clearing and settlement systems in Portugal	
J.3	Payment instruments in the interbank clearing and settlement systems	
<b>K.</b>	<b>Explanatory notes</b>	
<b>A.</b>	<b>MAIN INDICATORS</b>	
A.1.1	Harmonized index of consumer prices and consumer price index	3
A.1.2	Harmonized index of consumer prices by aggregates	4
A.1.3	Consumer price index by items	5
A.1.4	Harmonized index of consumer prices	6

A.2.1	Taxas de juro .....	7	A.2.1	Interest rates .....	7
A.2.2	Agregados de crédito interno .....	7	A.2.2	Domestic credit aggregates .....	7
A.2.3	Taxas de câmbio de referência do euro e índices cambiais para Portugal .....	8	A.2.3	Euro reference exchange rates and exchange rates indices for Portugal .....	8
A.3.1	Balança de pagamentos .....	8	A.3.1	Balance of payments .....	8
A.3.2	Posição de investimento internacional .....	9	A.3.2	International investment position .....	9
A.4.1	Financiamento das Administrações Públicas .....	10	A.4.1	General Government financing .....	10

## B. ESTATÍSTICAS MONETÁRIAS E FINANCEIRAS

<b>B.0</b>	<b>AGREGADOS MONETÁRIOS E PRINCIPAIS CONTRAPARTIDAS</b>	
B.0.1	Agregados monetários da área do euro .....	15
B.0.2	Contribuição nacional para os agregados monetários da área do euro .....	15
B.0.3	Principais contrapartidas do M3 da área do euro .....	16
B.0.4	Contribuição nacional para as principais contrapartidas do M3 da área do euro .....	16
B.0.5	Agregados monetários da área do euro e contribuição nacional .....	17
<b>B.1</b>	<b>SÍNTESE MONETÁRIA</b>	
B.1.1	Síntese Monetária - Activo .....	21
B.1.1	Síntese Monetária - Passivo .....	21
B.1.2	Contrapartida da variação dos passivos até 2 anos face ao sector não monetário excepto Administração Central .....	22
B.1.3	Agregados de crédito interno .....	23
B.1.4	Passivos até 2 anos face ao sector residente não monetário (excepto Administração Central) .....	23
B.1.5	Por memória: empréstimos cedidos por outras IFM em operações de titularização .....	24

<b>B.2</b>	<b>BALANÇO DO BANCO DE PORTUGAL</b>	
B.2.1	Balanço do Banco de Portugal .....	27
B.2.2.1	Activos do Banco de Portugal face a residentes .....	27
B.2.2.2	Passivos do Banco de Portugal face a residentes .....	28
B.2.3.1	Activos do Banco de Portugal face a não residentes .....	28
B.2.3.2	Passivos do Banco de Portugal face a não residentes .....	29
B.2.4	Activos e passivos do Banco de Portugal face a não residentes .....	29

<b>B.3</b>	<b>BALANÇO DAS OUTRAS INSTITUIÇÕES FINANCEIRAS MONETÁRIAS</b>	
B.3.0	Balanço consolidado das outras instituições financeiras monetárias (residentes) - Activo .....	33
B.3.0	Balanço consolidado das outras instituições financeiras monetárias (residentes) - Passivo .....	33
B.3.1	Activos e passivos das outras instituições financeiras monetárias face a instituições financeiras monetárias .....	34
B.3.2.1	Activos e passivos das outras instituições financeiras monetárias face a outros intermediários financeiros e auxiliares financeiros .....	34
B.3.2.2	Activos e passivos das outras instituições financeiras monetárias face a sociedades de seguros e fundos de pensões .....	35
B.3.3.1	Activos e passivos das outras instituições financeiras monetárias face à Administração Central .....	35
B.3.3.2	Activos das outras instituições financeiras monetárias face às Administrações Públicas excepto Administração Central .....	36
B.3.3.3	Passivos das outras instituições financeiras monetárias face às Administrações Públicas excepto Administração Central .....	36
B.3.4	Activos e passivos das outras instituições financeiras monetárias face a sociedades não financeiras .....	37
B.3.5	Activos e passivos das outras instituições financeiras monetárias face a particulares .....	37
B.3.6	Activos e passivos das outras instituições financeiras monetárias face a emigrantes .....	38
B.3.7.1	Activos das outras instituições financeiras monetárias face a não residentes .....	38
B.3.7.2	Passivos das outras instituições financeiras monetárias face a não residentes .....	39

## B. MONETARY AND FINANCIAL STATISTICS

<b>B.0</b>	<b>MONETARY AGGREGATES AND MAIN COUNTERPARTS</b>	
B.0.1	Euro area monetary aggregates .....	15
B.0.2	National contribution for the euro area monetary aggregates .....	15
B.0.3	Main counterparts of euro area M3 .....	16
B.0.4	National contribution for the main counterparts of euro area M3 .....	16
B.0.5	Monetary aggregates of the euro area and national contribution .....	17
<b>B.1</b>	<b>MONETARY SURVEY</b>	
B.1.1	Monetary survey - Assets .....	21
B.1.1	Monetary survey - Liabilities .....	21
B.1.2	Counterparts to changes in liabilities up to 2 years vis-à-vis non-monetary sector except Central Government .....	22
B.1.3	Domestic credit aggregates .....	23
B.1.4	Liabilities up to 2 years vis-à-vis non-monetary resident sector (except Central Government) .....	23
B.1.5	Memo items: loans sold by other MFI through securitisation .....	24

<b>B.2</b>	<b>BALANCE SHEET OF THE BANCO DE PORTUGAL</b>	
B.2.1	Balance sheet of the Banco de Portugal .....	27
B.2.2.1	Assets of the Banco de Portugal vis-à-vis residents .....	27
B.2.2.2	Liabilities of the Banco de Portugal vis-à-vis residents .....	28
B.2.3.1	Assets of the Banco de Portugal vis-à-vis non-residents .....	28
B.2.3.2	Liabilities of the Banco de Portugal vis-à-vis non-residents .....	29
B.2.4	Assets and liabilities of the Banco de Portugal vis-à-vis non-residents .....	29

<b>B.3</b>	<b>BALANCE SHEET OF OTHER MONETARY FINANCIAL INSTITUTIONS</b>	
B.3.0	Other (resident) monetary financial institutions consolidated balance sheet - Assets .....	33
B.3.0	Other (resident) monetary financial institutions consolidated balance sheet - Liabilities .....	33
B.3.1	Assets and liabilities of other monetary financial institutions vis-à-vis monetary financial institutions .....	34
B.3.2.1	Assets and liabilities of other monetary financial institutions vis-à-vis other financial intermediaries and financial auxiliaries .....	34
B.3.2.2	Assets and liabilities of other monetary financial institutions vis-à-vis insurance corporations and pension funds .....	35
B.3.3.1	Assets and liabilities of other monetary financial institutions vis-à-vis Central Government .....	35
B.3.3.2	Assets of other monetary financial institutions vis-à-vis General Government except Central Government .....	36
B.3.3.3	Liabilities of other monetary financial institutions vis-à-vis General Government except Central Government .....	36
B.3.4	Assets and liabilities of other monetary financial institutions vis-à-vis non-financial corporations .....	37
B.3.5	Assets and liabilities of other monetary financial institutions vis-à-vis private individuals .....	37
B.3.6	Assets and liabilities of other monetary financial institutions vis-à-vis emigrants .....	38
B.3.7.1	Assets of other monetary financial institutions vis-à-vis non-residents .....	38
B.3.7.2	Liabilities of other monetary financial institutions vis-à-vis non-residents .....	39



B.3.8	Activos e passivos das outras instituições financeiras monetárias - Sector não especificado . . . . .	39	B.3.8	Assets and liabilities of other monetary financial institutions - Non-specified sector . . . . .	39
B.3.9.1	Balço agregado do sistema bancário - Actividade consolidada NIC/ NCA . . . . .	40	B.3.9.1	Aggregated balance sheet of the banking system - Consolidated activity IAS / AAS . . . . .	40
B.3.9.2	Demonstração de resultados agregada do sistema bancário - Actividade consolidada NIC / NCA . . . . .	41	B.3.9.2	Profit and loss account of the banking system - Consolidates activity IAS / AAS . . . . .	41
B.3.9.3	Balço agregado do sistema bancário - Actividade consolidada NIC/ NCA - Excluindo instituições com sede no <i>off-shore</i> da Madeira . . . . .	42	B.3.9.3	Aggregated balance sheet of the banking system - Consolidated activity IAS / AAS - Excluding institutions with head office in Madeira <i>off-shore</i> . . . . .	42
B.3.9.4	Demonstração de resultados agregada do sistema bancário - Actividade consolidada NIC / NCA- Excluindo instituições com sede e/ou actividade predominante no <i>off-shore</i> da Madeira . . . . .	43	B.3.9.4	Profit and loss account of the banking system - Consolidates activity IAS / AAS - Excluding institutions with head office in Madeira <i>off-shore</i> . . . . .	43
<b>B.4</b>	<b>DETALHES DOS ACTIVOS DAS OUTRAS INSTITUIÇÕES FINANCEIRAS MONETÁRIAS FACE A RESIDENTES</b>		<b>B.4</b>	<b>DETAILS OF THE ASSETS OF OTHER MONETARY FINANCIAL INSTITUTIONS VIS-À-VIS RESIDENTS</b>	
B.4.1.1	Empréstimos de outras instituições financeiras monetárias às instituições financeiras não monetárias . . . . .	47	B.4.1.1	Loans of other monetary financial institutions to non-monetary financial institutions . . . . .	47
B.4.1.2	Empréstimos de outras instituições financeiras monetárias às Administrações Públicas excepto Administração Central . . . . .	47	B.4.1.2	Loans of other monetary financial institutions to General Government except Central Government . . . . .	47
B.4.1.3	Empréstimos de outras instituições financeiras monetárias às sociedades não financeiras . . . . .	48	B.4.1.3	Loans of other monetary financial institutions to non-financial corporations . . . . .	48
B.4.1.4	Empréstimos de outras instituições financeiras monetárias a particulares . . . . .	48	B.4.1.4	Loans of other monetary financial institutions to private individuals . . . . .	48
B.4.1.5	Empréstimos de outras instituições financeiras monetárias a particulares por finalidade . . . . .	49	B.4.1.5	Loans of other monetary financial institutions to private individuals by purpose . . . . .	49
B.4.2.1	Empréstimos de outras instituições financeiras monetárias a sociedades não financeiras . . . . .	50	B.4.2.1	Loans of other monetary financial institutions to non-financial corporations . . . . .	50
B.4.2.2	Empréstimos de outras instituições financeiras monetárias a sociedades não financeiras da indústria transformadora . . . . .	51	B.4.2.2	Loans of other monetary financial institutions to non-financial corporations of the manufacturing industry . . . . .	51
B.4.2.3	Empréstimos de outras instituições financeiras monetárias a sociedades não financeiras por ramo de actividade . . . . .	52	B.4.2.3	Loans of other monetary financial institutions to non-financial corporations by branch of activity . . . . .	52
B.4.3	Activos em moeda estrangeira de outras instituições financeiras monetárias face ao sector não monetário . . . . .	53	B.4.3	Assets denominated in foreign currency of other monetary financial institutions vis-à-vis non-monetary sector . . . . .	53
B.4.4	Empréstimos de outras instituições financeiras monetárias a sociedades não financeiras e particulares . . . . .	53	B.4.4	Loans of other monetary financial institutions to non-financial corporations and to private individuals . . . . .	53
<b>B.5</b>	<b>DETALHES DOS PASSIVOS DE OUTRAS INSTITUIÇÕES FINANCEIRAS MONETÁRIAS FACE A RESIDENTES</b>		<b>B.5</b>	<b>DETAILS OF THE LIABILITIES OF OTHER MONETARY FINANCIAL INSTITUTIONS VIS-À-VIS RESIDENTS</b>	
B.5.1.1	Depósitos e equiparados de outros intermediários financeiros e auxiliares financeiros em outras instituições financeiras monetárias . . . . .	57	B.5.1.1	Deposits and deposit-like instruments of other financial intermediaries and financial auxiliaries with other monetary financial institutions . . . . .	57
B.5.1.2	Depósitos e equiparados de sociedades de seguros e fundos de pensões em outras instituições financeiras monetárias . . . . .	57	B.5.1.2	Deposits and deposit-like instruments of insurance corporations and pension funds with other monetary financial institutions . . . . .	57
B.5.1.3	Depósitos e equiparados da Administração Central em outras instituições financeiras monetárias . . . . .	58	B.5.1.3	Deposits and deposit-like instruments of Central Government with other monetary financial institutions . . . . .	58
B.5.1.4	Depósitos e equiparados das Administrações Públicas excepto Administração Central em outras instituições financeiras monetárias . . . . .	58	B.5.1.4	Deposits and deposit-like instruments of General Government except Central Government with other monetary financial institutions . . . . .	58
B.5.1.5	Depósitos e equiparados de sociedades não financeiras em outras instituições financeiras monetárias . . . . .	59	B.5.1.5	Deposits and deposit-like instruments of non-financial corporations with other monetary financial institutions . . . . .	59
B.5.1.6	Depósitos e equiparados de particulares em outras instituições financeiras monetárias . . . . .	59	B.5.1.6	Deposits and deposit-like instruments of private individuals with other monetary financial institutions . . . . .	59
B.5.2	Depósitos e equiparados em moeda estrangeira do sector não monetário em outras instituições financeiras monetárias . . . . .	60	B.5.2	Foreign currency deposits and deposit-like instruments of non-monetary sector with other monetary and financial institutions . . . . .	60
B.5.3.1	Depósitos e equiparados de instituições financeiras não monetárias, sociedades não financeiras e particulares em outras IFM . . . . .	60	B.5.3.1	Deposits and deposit-like instruments of non-monetary financial institutions, non-financial corporations and private individuals with other MFI . . . . .	60
B.5.3.2	Depósitos e equiparados de emigrantes em outras instituições financeiras monetárias . . . . .	61	B.5.3.2	Deposits and deposit-like instruments of emigrants with other monetary and financial institutions . . . . .	61
<b>B.6</b>	<b>DETALHES DOS ACTIVOS E PASSIVOS DE OUTRAS INSTITUIÇÕES FINANCEIRAS MONETÁRIAS FACE A NÃO RESIDENTES</b>		<b>B.6</b>	<b>DETAILS OF THE ASSETS AND LIABILITIES OF OTHER MONETARY FINANCIAL INSTITUTIONS VIS-À-VIS NON-RESIDENTS</b>	
B.6.1.1	Activos e passivos das outras instituições financeiras monetárias face a instituições financeiras monetárias não residentes . . . . .	65	B.6.1.1	Assets and liabilities of other monetary financial institutions vis-à-vis non-resident monetary financial institutions . . . . .	65
B.6.1.2	Activos e passivos das outras instituições financeiras monetárias face ao sector não monetário não residente . . . . .	65	B.6.1.2	Assets and liabilities of other monetary financial institutions vis-à-vis non-resident non-monetary sector . . . . .	65

B.6.2	Activos e passivos das outras instituições financeiras monetárias face a não residentes . . . . .	66	B.6.2	Assets and liabilities of other monetary financial institutions vis-à-vis non-residents . . . . .	66
B.6.3.1	Activos das outras instituições financeiras monetárias face a instituições financeiras monetárias não residentes . . . . .	66	B.6.3.1	Assets of other monetary financial institutions vis-à-vis non-resident monetary financial institutions . . . . .	66
B.6.3.2	Passivos das outras instituições financeiras monetárias face a instituições financeiras monetárias não residentes . .	67	B.6.3.2	Liabilities of other monetary financial institutions vis-à-vis non-resident monetary financial institutions . . . . .	67
B.6.3.3	Activos das outras instituições financeiras monetárias face ao sector não monetário não residente . . . . .	67	B.6.3.3	Assets of other monetary financial institutions vis-à-vis non-resident non-monetary sector . . . . .	67
B.6.3.4	Passivos das outras instituições financeiras monetárias face ao sector não monetário não residente . . . . .	68	B.6.3.4	Liabilities of other monetary financial institutions vis-à-vis non-resident non-monetary sector . . . . .	68
<b>B.7</b>	<b>TAXAS DE JURO E RENDIBILIDADE DAS INSTITUIÇÕES FINANCEIRAS MONETÁRIAS</b>		<b>B.7</b>	<b>MONETARY FINANCIAL INSTITUTIONS' INTEREST RATES AND PROFITABILITY</b>	
B.7.0	Taxas de juro directoras do BCE. . . . .	71	B.7.0	Key ECB interest rates . . . . .	71
B.7.1.1	Taxas de juro sobre novas operações de empréstimos concedidos por instituições financeiras monetárias a residentes na área do euro . . . . .	72	B.7.1.1	Interest rates on new loans granted by monetary financial institutions to residents in the euro area . . . . .	72
B.7.1.2	Montantes de novas operações de empréstimos concedidos por instituições financeiras monetárias a residentes na área do euro . . . . .	73	B.7.1.2	New loans granted by monetary financial institutions to residents in the euro area. . . . .	73
B.7.1.3	Taxas de juro sobre novas operações de depósitos com prazo acordado de residentes na área do euro em instituições financeiras monetárias . . . . .	74	B.7.1.3	Interest rates on new deposits with agreed maturity placed by residents in the euro area with monetary financial institutions. . . . .	74
B.7.1.4	Montantes de novas operações de depósitos com prazo acordado de residentes na área do euro em instituições financeiras monetárias . . . . .	74	B.7.1.4	New deposits with agreed maturity placed by residents in the euro area with monetary financial institutions . . . . .	74
B.7.1.5	Taxas de juro de saldos de empréstimos concedidos por instituições financeiras monetárias a residentes na área do euro . . . . .	75	B.7.1.5	Interest rates on outstanding amounts of loans granted by monetary financial institutions to residents in the euro area . .	75
B.7.1.6	Saldos de empréstimos concedidos por instituições financeiras monetárias a residentes na área do euro. . . . .	76	B.7.1.6	Outstanding amounts of loans granted by monetary financial institutions to residents in the euro area . . . . .	76
B.7.1.7	Taxas de juro de saldos de depósitos com prazo acordado de residentes na área do euro em instituições financeiras monetárias . . . . .	77	B.7.1.7	Interest rates on outstanding amounts of deposits with agreed maturity placed by residents in the euro area with monetary financial institutions . . . . .	77
B.7.1.8	Saldos de depósitos com prazo acordado de residentes na área do euro em instituições financeiras monetárias . . . . .	77	B.7.1.8	Outstanding amounts of deposits with agreed maturity placed by residents in the euro area with monetary financial institutions. . . . .	77
B.7.2.1	Custos por natureza de outras instituições financeiras monetárias . . . . .	78	B.7.2.1	Other monetary financial institutions operating costs . . . . .	78
B.7.2.2	Proveitos por natureza de outras instituições financeiras monetárias . . . . .	79	B.7.2.2	Other monetary financial institutions operating income . . . .	79
<b>B.8</b>	<b>INFORMAÇÃO SOBRE INSTITUIÇÕES FINANCEIRAS NÃO MONETÁRIAS</b>		<b>B.8</b>	<b>INFORMATION ON NON-MONETARY FINANCIAL INSTITUTIONS</b>	
B.8.1.1.1	Balanço agregado dos fundos de investimento portugueses - Por tipo de instrumento . . . . .	83	B.8.1.1.1	Balance sheet of portuguese investment funds - By type of instrument. . . . .	83
B.8.1.1.2	Valor das unidades de participação emitidas por fundos de investimento, por política de investimento e tipo de fundo . .	83	B.8.1.1.2	Investment fund shares/units issued broken down by investment policy and type of fund. . . . .	83
B.8.1.1.3	Aplicações dos fundos de investimento em títulos - Por país de residência e sector institucional do emitente e tipo de título . . . . .	84	B.8.1.1.3	Assets of investment funds in securities - By country of residence and institutional sector of the issuer and type of security . . . . .	84
B.8.1.1.4	Responsabilidades dos fundos de investimento por unidades de participação emitidas - Por país de residência e sector institucional do investidor . . . . .	84	B.8.1.1.4	Liabilities of investment funds by units issued - By country of residence and institutional sector of the investor. . . . .	84
B.8.1.2.1	Transacções dos fundos de investimento - Por tipo de instrumento . . . . .	85	B.8.1.2.1	Transactions of investment funds - By type of instrument . . .	85
B.8.1.2.2	Transacções dos fundos de investimento em títulos - Por país de residência e sector institucional do emitente e tipo de título . . . . .	85	B.8.1.2.2	Transactions of investment funds in securities - By country of residence and institutional sector and type of security . . .	85
B.8.2.1.1	Balanço dos outros intermediários financeiros (excepto fundos de investimento) . . . . .	86	B.8.2.1.1	Balance sheet of other financial intermediaries (excluding mutual funds) . . . . .	86
B.8.2.1.2	Balanço dos auxiliares financeiros . . . . .	86	B.8.2.1.2	Balance sheet of financial auxiliaries . . . . .	86
B.8.2.2.1	Activos de outros intermediários financeiros (excepto fundos de investimento) e auxiliares financeiros sob a forma de depósitos e outras aplicações similares em instituições financeiras . . . . .	87	B.8.2.2.1	Deposits and other similar investments of other financial intermediaries (excluding mutual funds) and financial auxiliaries in financial institutions . . . . .	87
B.8.2.2.2	Títulos em carteira de outros intermediários financeiros (excepto fundos de investimento) e auxiliares financeiros .	87	B.8.2.2.2	Securities of other financial intermediaries (excluding mutual funds) and financial auxiliaries . . . . .	87
B.8.2.2.3	Créditos concedidos por outros intermediários financeiros (excepto fundos de investimento) e auxiliares financeiros .	88	B.8.2.2.3	Loans and advances granted by other financial intermediaries (excluding mutual funds) and financial auxiliaries . . . . .	88
B.8.2.2.4	Activos diversos de outros intermediários financeiros (excepto fundos de investimento) e auxiliares financeiros . .	88	B.8.2.2.4	Other assets of other financial intermediaries (excluding mutual funds) and financial auxiliaries . . . . .	88

B.8.2.2.5	Passivos de outros intermediários financeiros (excepto fundos de investimento) e auxiliares financeiros sob a forma de empréstimos e outros recursos similares . . . . .	89	B.8.2.2.5	Loans and other similar resources of other financial intermediaries (excluding mutual funds) and financial auxiliaries . . . . .	89
B.8.2.2.6	Capital e reservas de outros intermediários financeiros (excepto fundos de investimento) e auxiliares financeiros . . . . .	89	B.8.2.2.6	Capital and reserves of other financial intermediaries (excluding mutual funds) and financial auxiliaries . . . . .	89
B.8.2.2.7	Passivos diversos de outros intermediários financeiros (excepto fundos de investimento) e auxiliares financeiros . . . . .	90	B.8.2.2.7	Other liabilities of other financial intermediaries (excluding mutual funds) and financial auxiliaries . . . . .	90
B.8.2.3.1	Desenvolvimento de resultados de outros intermediários financeiros (excepto fundos de investimento) e auxiliares financeiros – Custos . . . . .	90	B.8.2.3.1	Profit and loss account of other financial intermediaries (excluding mutual funds) and financial auxiliaries – Costs and losses . . . . .	90
B.8.2.3.2	Desenvolvimento de resultados de outros intermediários financeiros (excepto fundos de investimento) e auxiliares financeiros – Proveitos . . . . .	91	B.8.2.3.2	Profit and loss account of other financial intermediaries (excluding mutual funds) and financial auxiliaries – Income and gains . . . . .	91
B.8.2.3.3	Desenvolvimento de resultados de outros intermediários financeiros (excepto fundos de investimento) e auxiliares financeiros – Resultado de exploração . . . . .	92	B.8.2.3.3	Profit and loss account of other financial intermediaries (excluding mutual funds) and financial auxiliaries – Operating profit / loss . . . . .	92
B.8.3.1	Sociedades gestoras de participações sociais do sector financeiro . . . . .	93	B.8.3.1	Financial holding companies . . . . .	93
B.8.3.2	Sociedades e fundos de titularização de créditos . . . . .	93	B.8.3.2	Securitization societies and funds . . . . .	93
B.8.3.3	Outros intermediários financeiros especializados na concessão de crédito . . . . .	94	B.8.3.3	Other financial intermediaries engaged in lending . . . . .	94
B.8.3.4	Intermediários financeiros - outros . . . . .	94	B.8.3.4	Financial intermediaries - other . . . . .	94
<b>B.9</b>	<b>INFORMAÇÃO ESTATÍSTICA DA CENTRAL DE RESPONSABILIDADES DE CRÉDITO</b>		<b>B.9</b>	<b>CENTRAL CREDIT REGISTER STATISTICAL INFORMATION</b>	
B.9.1.1	Repartição territorial dos empréstimos concedidos a sociedades não financeiras . . . . .	97	B.9.1.1	Breakdown of loans granted to non-financial corporations by region . . . . .	97
B.9.1.2	Repartição territorial dos rácios de crédito vencido das sociedades não financeiras . . . . .	97	B.9.1.2	Breakdown of non-performing loans ratio of non-financial corporations by region . . . . .	97
B.9.1.3	Repartição por ramo de actividade económica dos empréstimos concedidos a sociedades não financeiras . . . . .	98	B.9.1.3	Breakdown of loans granted to non-financial corporations by branch of activity . . . . .	98
B.9.1.4	Repartição por ramo de actividade económica dos rácios de crédito vencido das sociedades não financeiras . . . . .	99	B.9.1.4	Breakdown of non-performing loans ratio of non-financial corporations by branch of activity . . . . .	99
B.9.1.5	Repartição por ramo de actividade económica dos empréstimos concedidos a sociedades não financeiras da indústria transformadora . . . . .	100	B.9.1.5	Breakdown of loans granted to non-financial corporations of the manufacturing industry by branch of activity . . . . .	100
B.9.1.6	Repartição por ramo de actividade económica dos rácios de crédito vencido das sociedades não financeiras da indústria transformadora . . . . .	101	B.9.1.6	Breakdown of non-performing loans ratio of non-financial corporations of the manufacturing industry by branch of activity . . . . .	101
B.9.1.7	Percentagem de sociedades não financeiras por escalões de crédito concedido . . . . .	102	B.9.1.7	Breakdown of the percentage of non-financial corporations by bracket of credit amount . . . . .	102
B.9.1.8	Endividamento médio das sociedades não financeiras por escalões de crédito concedido . . . . .	102	B.9.1.8	Breakdown of average indebtedness of non-financial corporations by bracket of credit amount . . . . .	102
B.9.1.9	Percentagem de sociedades não financeiras com crédito vencido por escalões de crédito concedido . . . . .	103	B.9.1.9	Breakdown of the percentage of non-financial corporations with non-performing loans by bracket of credit amount . . . . .	103
B.9.1.10	Rácio de crédito vencido das sociedades não financeiras por escalões de crédito concedido . . . . .	103	B.9.1.10	Breakdown of non-performing loans ratio of non-financial corporations by bracket of credit amount . . . . .	103
B.9.2.1	Empréstimos concedidos a particulares . . . . .	104	B.9.2.1	Loans granted to private individuals . . . . .	104
B.9.2.2	Rácio de crédito vencido dos particulares . . . . .	104	B.9.2.2	Non-performing loans ratio of private individuals . . . . .	104
B.9.2.3	Empréstimos concedidos a particulares - Número de devedores . . . . .	105	B.9.2.3	Loans granted to private individuals -Number of borrowers . . . . .	105
B.9.2.4	Percentagem de devedores do sector dos particulares com crédito vencido . . . . .	105	B.9.2.4	Percentage of borrowers in the households sector with non-performing loans . . . . .	105
B.9.2.5	Repartição territorial dos empréstimos concedidos a famílias - Total . . . . .	106	B.9.2.5	Breakdown of loans granted to households by region - Total . . . . .	106
B.9.2.6	Repartição territorial dos rácios de crédito vencido das famílias - Total . . . . .	106	B.9.2.6	Breakdown of non-performing loans ratio of households by region - Total . . . . .	106
B.9.2.7	Repartição territorial dos empréstimos concedidos a famílias - Habitação . . . . .	107	B.9.2.7	Breakdown of loans granted to households by region - Housing . . . . .	107
B.9.2.8	Repartição territorial dos rácios de crédito vencido das famílias - Habitação . . . . .	107	B.9.2.8	Breakdown of non-performing loans ratio of households by region - Housing . . . . .	107
B.9.2.9	Repartição territorial dos empréstimos concedidos a famílias - consumo e outros fins . . . . .	108	B.9.2.9	Breakdown of loans granted to households by region - Consumption and other purposes . . . . .	108
B.9.2.10	Repartição territorial dos rácios de crédito vencido das famílias - consumo e outros fins . . . . .	108	B.9.2.10	Breakdown of non-performing loans ratio of households by region - Consumption and other purposes . . . . .	108
B.9.2.11	Repartição territorial dos empréstimos concedidos a famílias - Total - Número de devedores . . . . .	109	B.9.2.11	Breakdown of loans granted to households by region - Total . . . . .	109
B.9.2.12	Repartição territorial dos empréstimos concedidos a famílias - Habitação - Número de devedores . . . . .	109	B.9.2.12	Breakdown of loans granted to households by region - Housing . . . . .	109
B.9.2.13	Repartição territorial dos empréstimos concedidos a famílias - consumo e outros fins - Número de devedores . . . . .	110	B.9.2.13	Breakdown of loans granted to households by region - Consumption and other purposes . . . . .	110
B.9.2.14	Percentagem de devedores do sector das famílias por escalões de crédito concedido . . . . .	110	B.9.2.14	Breakdown of percentage of borrowers in the households sector by bracket of credit amount . . . . .	110

B.9.2.15	Percentagem de devedores do sector das famílias com crédito vencido por escalões de crédito concedido . . . . .	111	B.9.2.15	Breakdown of the percentage of borrowers in the households sector with non-performing loans by bracket of credit amount . . . . .	111
B.9.2.16	Rácio de crédito vencido dos devedores do sector das famílias por escalões de crédito concedido . . . . .	111	B.9.2.16	Breakdown of non-performing loans ratio of borrowers in the households sector by bracket of credit amount . . . . .	111
<b>B.10</b>	<b>MERCADOS DE TÍTULOS</b>		<b>B.10</b>	<b>SECURITIES MARKETS</b>	
B.10.1.1	Títulos emitidos - Total de acções e títulos de dívida - Por prazo, moeda, mercado de emissão e sector institucional do emitente - Emissões líquidas . . . . .	115	B.10.1.1	Securities issued - Total shares and debt securities - By maturity, currency, issuance market and issuing sector - Net issues . . . . .	115
B.10.1.2	Títulos emitidos por instituições financeiras monetárias - Total de acções e títulos de dívida - Por prazo, moeda e mercado de emissão - Emissões líquidas . . . . .	115	B.10.1.2	Securities issued by monetary financial institutions - Total shares and debt securities - By maturity, currency and issuance market - Net issues . . . . .	115
B.10.1.3	Títulos emitidos por instituições financeiras não monetárias - Total de acções e títulos de dívida - Por prazo, moeda, mercado de emissão e subsector institucional - Emissões líquidas . . . . .	116	B.10.1.3	Securities issued by non-monetary financial institutions - Total shares and debt securities - By maturity, currency, issuance market and issuing sub-sector - Net issues . . . . .	116
B.10.1.4	Títulos emitidos por Administrações Públicas - Total de títulos de dívida - Por prazo, moeda, mercado de emissão e subsector institucional - Emissões líquidas . . . . .	116	B.10.1.4	Securities issued by General Government - Total debt securities - By maturity, currency, issuance market and issuing sub-sector - Net issues . . . . .	116
B.10.1.5.1	Títulos emitidos pelo sector não financeiro (excepto Administrações Públicas) - Total de acções e títulos de dívida - Por prazo, moeda e mercado de emissão - Emissões líquidas . . . . .	117	B.10.1.5.1	Securities issued by non-financial corporations (other than the General Government) - Total shares and debt securities - By maturity, currency and issuance market - Net issues . . . . .	117
B.10.1.5.2	Títulos emitidos pelo sector não financeiro (excepto Administrações Públicas) - Total de acções e títulos de dívida - Por ramo de actividade económica - Emissões líquidas . . . . .	117	B.10.1.5.2	Securities issued by non-financial corporations (other than the General Government) - Total shares and debt securities - By branch of activity of issuing non-financial corporation - Net issues . . . . .	117
B.10.2.1	Títulos emitidos - Total de acções e títulos de dívida - Por prazo, moeda, mercado de emissão e sector institucional de emitente - Saldos em fim de mês . . . . .	118	B.10.2.1	Securities issued - Total shares and debt securities - By maturity, currency and issuance market and issuing sector - End-of-month figures . . . . .	118
B.10.2.2	Títulos emitidos por instituições financeiras monetárias - Total de acções e títulos de dívida - Por prazo, moeda e mercado de emissão - Saldos em fim de mês . . . . .	118	B.10.2.2	Securities issued by monetary financial institutions - Total shares and debt securities - By maturity, currency and issuance market - End-of-month figures . . . . .	118
B.10.2.3	Títulos emitidos por instituições financeiras não monetárias - Total de acções e títulos de dívida - Por prazo, moeda e mercado de emissão e subsector institucional - Saldos em fim de mês . . . . .	119	B.10.2.3	Securities issued by non-monetary financial institutions - Total shares and debt securities - By maturity, currency and issuance market and issuing sub-sector - End-of-month figures . . . . .	119
B.10.2.4	Títulos emitidos por Administrações Públicas - Total de títulos de dívida - Por prazo, moeda, mercado de emissão e subsector institucional - Saldos em fim de mês . . . . .	119	B.10.2.4	Securities issued by the General Government - Total debt securities - By maturity, currency, issuance market and issuing sub-sector - End-of-month figures . . . . .	119
B.10.2.5.1	Títulos emitidos pelo sector não financeiro (excepto Administrações Públicas) - Total de acções e títulos de dívida - Por prazo, moeda e mercado de emissão - Saldos em fim de mês . . . . .	120	B.10.2.5.1	Securities issued by non-financial corporations (other than the General Government) - Total shares and debt securities - By maturity, currency and issuance market - End-of-month figures . . . . .	120
B.10.2.5.2	Títulos emitidos pelo sector não financeiro (excepto Administrações Públicas) - Total de acções e títulos de dívida - Por ramo de actividade económica - Saldos em fim de mês . . . . .	120	B.10.2.5.2	Securities issued by non-financial corporations (other than the General Government) - Total shares and debt securities - By branch of activity of issuing non-financial corporation - End-of-month figures . . . . .	120
B.10.3.1	Indexantes . . . . .	121	B.10.3.1	Reference rates . . . . .	121
B.10.3.2	Taxas de juro de curto prazo (3 meses) e taxas de rentabilidade de longo prazo (10 anos) . . . . .	122	B.10.3.2	Short-term interest rate (3 months) and long-term yields (10 years) . . . . .	122
B.10.3.3	Taxas de rentabilidade de obrigações do Tesouro . . . . .	122	B.10.3.3	Yield on Treasury bonds . . . . .	122
B.10.3.4	Índices de cotações de acções . . . . .	123	B.10.3.4	Share price indices . . . . .	123

## C. ESTATÍSTICAS DA BALANÇA DE PAGAMENTOS E DA POSIÇÃO DE INVESTIMENTO INTERNACIONAL

<b>C.0</b>	<b>ESTATÍSTICAS DA BALANÇA DE PAGAMENTOS</b>	
C.0.1	Balança de pagamentos . . . . .	129
<b>C.1</b>	<b>BALANÇAS CORRENTE E DE CAPITAL</b>	
C.1.0.1	Balanças corrente e de capital - Valores líquidos . . . . .	133
C.1.0.2	Balanças corrente e de capital - Séries ajustadas de sazonalidade . . . . .	134
C.1.1.1	Balanças corrente e de capital - Principais componentes . . . . .	135
C.1.1.2	Balanças corrente e de capital - Com países da área do euro . . . . .	135
C.1.1.3	Balanças corrente e de capital - Com países da UE . . . . .	136
C.1.2.1	Serviços - Transportes (Por modo de transporte) . . . . .	136
C.1.2.2	Serviços - Transportes (Por tipo de transporte) . . . . .	137
C.1.2.3	Serviços - Viagens e turismo, comunicação e construção . . . . .	137

## C. BALANCE OF PAYMENTS STATISTICS AND INTERNATIONAL INVESTMENT POSITION STATISTICS

<b>C.0</b>	<b>BALANCE OF PAYMENTS STATISTICS</b>	
C.0.1	Balance of payments . . . . .	129
<b>C.1</b>	<b>CURRENT AND CAPITAL ACCOUNTS</b>	
C.1.0.1	Current and capital accounts - Net figures . . . . .	133
C.1.0.2	Current and capital accounts - Seasonally adjusted series . . . . .	134
C.1.1.1	Current and capital accounts - Main items . . . . .	135
C.1.1.2	Current and capital accounts - Vis-à-vis euro area countries . . . . .	135
C.1.1.3	Current and capital accounts - Vis-à-vis EU countries . . . . .	136
C.1.2.1	Services - Transportation (By mode) . . . . .	136
C.1.2.2	Services - Transportation (By type) . . . . .	137
C.1.2.3	Services - Travel, communications and construction . . . . .	137

C.1.2.4	Serviços - Seguros, financeiros e de informação e informática . . . . .	138	C.1.2.4	Services - Insurance, financial and computer and information . . . . .	138
C.1.2.5	Serviços - Outros serviços fornecidos por empresas . . . . .	138	C.1.2.5	Services - Other business services . . . . .	138
C.1.2.6	Serviços - Direitos de utilização, serviços de natureza pessoal, cultural e recreativa e operações governamentais . . . . .	139	C.1.2.6	Services - Royalties and license fees, personal, cultural and recreational services and government services . . . . .	139
C.1.3.1	Rendimentos . . . . .	140	C.1.3.1	Income . . . . .	140
C.1.3.2	Rendimentos de investimento directo . . . . .	140	C.1.3.2	Direct investment income . . . . .	140
C.1.3.3	Rendimentos de investimento de carteira . . . . .	141	C.1.3.3	Portfolio investment income . . . . .	141
C.1.4.1	Transferências correntes . . . . .	141	C.1.4.1	Current transfers . . . . .	141
C.1.4.2	Transferências correntes - Remessas de emigrantes . . . . .	142	C.1.4.2	Emigrants' remittances . . . . .	142
C.1.5	Balança de capital . . . . .	142	C.1.5	Capital account . . . . .	142
C.1.6	Transferências com a União Europeia . . . . .	143	C.1.6	Transfers with the European Union . . . . .	143
C.1.7	Balança de pagamentos tecnológica . . . . .	143	C.1.7	Technological balance of payments . . . . .	143
<b>C.2</b>	<b>BALANÇA FINANCEIRA</b>		<b>C.2</b>	<b>FINANCIAL ACCOUNT</b>	
C.2.0	Balança financeira - Valores líquidos . . . . .	147	C.2.0	Financial account - Net figures . . . . .	147
C.2.1	Balança financeira - Principais componentes . . . . .	148	C.2.1	Financial account - Main items . . . . .	148
C.2.2.1	Investimento directo de Portugal no exterior - Por tipo de operação . . . . .	148	C.2.2.1	Portuguese direct investment abroad - By type of operation . . . . .	148
C.2.2.2	Investimento directo de Portugal no exterior - Por sector de actividade da empresa residente . . . . .	149	C.2.2.2	Portuguese direct investment abroad - By economic activity of the resident company . . . . .	149
C.2.2.3	Investimento directo de Portugal no exterior - Por zona económica de destino . . . . .	149	C.2.2.3	Portuguese direct investment abroad - By economic region of destination . . . . .	149
C.2.3.1	Investimento directo do exterior em Portugal - Por tipo de operação . . . . .	150	C.2.3.1	Foreign direct investment in Portugal - By type of operation . . . . .	150
C.2.3.2	Investimento directo do exterior em Portugal - Por sector de actividade da empresa residente . . . . .	150	C.2.3.2	Foreign direct investment in Portugal - By economic activity of the resident company . . . . .	150
C.2.3.3	Investimento directo do exterior em Portugal - Por zona económica de origem . . . . .	151	C.2.3.3	Foreign direct investment in Portugal - By economic region of origin . . . . .	151
C.2.4.1	Investimento de carteira - Por tipo de instrumento . . . . .	151	C.2.4.1	Portfolio investment - By type of instrument . . . . .	151
C.2.4.2	Investimento de carteira - Autoridades monetárias, por tipo de instrumento . . . . .	152	C.2.4.2	Portfolio investment - Monetary authorities, by type of instrument . . . . .	152
C.2.4.3	Investimento de carteira - Administrações Públicas, por tipo de instrumento . . . . .	152	C.2.4.3	Portfolio investment - General Government, by type of instrument . . . . .	152
C.2.4.4	Investimento de carteira - Outras instituições financeiras monetárias, por tipo de instrumento . . . . .	153	C.2.4.4	Portfolio investment - Other monetary financial institutions, by type of instrument . . . . .	153
C.2.4.5	Investimento de carteira - Outros sectores residentes, por tipo de instrumento . . . . .	153	C.2.4.5	Portfolio investment - Other resident sectors, by type of instrument . . . . .	153
C.2.4.6	Investimento de carteira - Por sector institucional da entidade residente - Outros sectores residentes . . . . .	154	C.2.4.6	Portfolio investment - By institutional sector of the resident entity - Other resident sectors . . . . .	154
C.2.4.7	Investimento de carteira - Por zona económica . . . . .	154	C.2.4.7	Portfolio investment - By economic region . . . . .	154
C.2.4.8	Investimento de carteira - Com países da área do euro . . . . .	155	C.2.4.8	Portfolio investment - With euro area countries . . . . .	155
C.2.4.9	Investimento de carteira - Com países fora da área do euro . . . . .	155	C.2.4.9	Portfolio investment - With non-euro area countries . . . . .	155
C.2.5	Derivados financeiros . . . . .	156	C.2.5	Financial derivatives . . . . .	156
C.2.6.1	Outro investimento - Por sector institucional do investidor residente . . . . .	156	C.2.6.1	Other investment - By institutional sector of the resident investor . . . . .	156
C.2.6.2	Outro investimento - Autoridades Monetárias e Administrações Públicas, por prazo . . . . .	157	C.2.6.2	Other investment - Monetary Authorities and General Government, by maturity . . . . .	157
C.2.6.3	Outro investimento - Outras instituições financeiras monetárias e Outros sectores residentes, por prazo . . . . .	157	C.2.6.3	Other investment - Other monetary financial institutions and Other resident sectors, by maturity . . . . .	157
C.2.7	Activos de reserva . . . . .	158	C.2.7	Reserve assets . . . . .	158
<b>C.3</b>	<b>POSIÇÃO DE INVESTIMENTO INTERNACIONAL</b>		<b>C.3</b>	<b>INTERNATIONAL INVESTMENT POSITION</b>	
C.3.0	Posição de investimento internacional . . . . .	161	C.3.0	International investment position . . . . .	161
C.3.1	Posição de investimento internacional - Principais componentes . . . . .	162	C.3.1	International investment position - Main items . . . . .	162
C.3.2	Investimento directo . . . . .	162	C.3.2	Direct investment . . . . .	162
C.3.3.1	Investimento de carteira - Activos - Por tipo de instrumento e por sector institucional do investidor residente . . . . .	163	C.3.3.1	Portfolio investment - Assets - By type of instrument and institutional sector of the resident investor . . . . .	163
C.3.3.2	Investimento de carteira - Passivos - Por tipo de instrumento e por sector institucional do emitente residente . . . . .	163	C.3.3.2	Portfolio investment - Liabilities - By type of instrument and institutional sector of the resident issuer . . . . .	163
C.3.3.3	Investimento de carteira - Passivos - Por zona económica e país de origem . . . . .	164	C.3.3.3	Portfolio investment - Liabilities - By economic area and country of origin . . . . .	164
C.3.4	Derivados financeiros - Por sector institucional do investidor residente . . . . .	164	C.3.4	Financial derivatives - By institutional sector of the resident investor . . . . .	164
C.3.5.1	Outro investimento - Por sector institucional do investidor residente . . . . .	165	C.3.5.1	Other investment - By institutional sector of the resident investor . . . . .	165
C.3.5.2	Outro investimento - Autoridades Monetárias e Administrações Públicas, por prazo . . . . .	165	C.3.5.2	Other investment - Monetary Authorities and General Government, by maturity . . . . .	165
C.3.5.3	Outro investimento - Outras instituições financeiras monetárias e Outros sectores residentes, por prazo . . . . .	166	C.3.5.3	Other investment - Other monetary financial institutions and Other resident sectors, by maturity . . . . .	166
C.3.6	Activos de reserva . . . . .	166	C.3.6	Reserve assets . . . . .	166
C.3.7	Posição de investimento internacional - Decomposição da variação de posições . . . . .	167	C.3.7	International investment position - Breakdown by change on position . . . . .	167

## D. ESTATÍSTICAS CAMBIAIS

<b>D.1</b>	<b>TAXAS DE CÂMBIO</b>	
D.1	Taxas de conversão irrevogáveis para o euro	173
D.1.1	Taxas de câmbio de referência do euro - Vis-à-vis moedas do MTC II	174
D.1.1.1	Taxas de câmbio de referência do euro - Valores médios	174
D.1.1.2	Taxas de câmbio de referência do euro - Fim de período	176
D.1.2.1	Direito de Saque Especial - Ouro - Valores médios	177
D.1.2.2	Taxas de câmbio efectivas do euro	178
D.1.2.3	Índices cambiais efectivos para Portugal	178
D.1.2.4	Direito de Saque Especial - Ouro - Fim de período	179
D.1.3	Taxas de câmbio do euro em relação a outras moedas - Valores de referência - Fim de período	179
<b>D.2</b>	<b>ACTIVIDADE NOS MERCADOS DE CÂMBIOS E DE PRODUTOS DERIVADOS</b>	
D.2.1	Transacções no mercado de câmbios - Global	187
D.2.2	Transacções no mercado de câmbios - Euro contra outras moedas	187
D.2.3	Transacções no mercado de câmbios - Euro contra o dólar dos EUA	188
D.2.4	Transacções no mercado de câmbios - Euro contra a libra esterlina	188
D.2.5	Transacções de derivados sobre taxas de juro de uma só moeda - Global	189
D.2.6	Transacções de derivados sobre taxas de juro de uma só moeda - Euro	189

## E. ESTATÍSTICAS DAS FINANÇAS PÚBLICAS

<b>E.1</b>	<b>FINANCIAMENTO DAS ADMINISTRAÇÕES PÚBLICAS</b>	
E.1.1	Financiamento das Administrações Públicas	195
E.1.2	Financiamento da Administração Central	196
E.1.2.1	Financiamento do Estado	196
E.1.2.2	Financiamento dos serviços e fundos autónomos	197
E.1.3	Financiamento da Administração Regional e Local	198
E.1.3.1	Financiamento da Administração Regional	198
E.1.3.2	Financiamento da Administração Local	199
E.1.4	Financiamento dos fundos de Segurança Social	199
E.1.5	Dívida directa do Estado	200
<b>E.2</b>	<b>RECEITAS E DESPESAS DO ESTADO E DA SEGURANÇA SOCIAL</b>	
E.2.1	Receitas e despesas do Estado	203
E.2.2	Receitas e despesas da Segurança Social - Instituto de Gestão Financeira da Segurança Social	204
<b>E.3</b>	<b>CAPACIDADE / NECESSIDADE LÍQUIDA DE FINANCIAMENTO E DÍVIDA DAS ADMINISTRAÇÕES PÚBLICAS</b>	
E.3.1	Capacidade (+) / Necessidade (-) de financiamento das Administrações Públicas	207
E.3.2	Dívida bruta das Administrações Públicas - Desagregação por sub-sector emite	208
E.3.3	Dívida bruta das Administrações Públicas - Desagregação por instrumento financeiro	208
E.3.4	Ajustamento entre a capacidade / necessidade líquida de financiamento e a variação da dívida das Administrações Públicas	209
E.3.5	Receitas das Administrações Públicas (contas nacionais)	210
E.3.6	Despesas das Administrações Públicas (contas nacionais)	211

## F. CONTAS NACIONAIS FINANCEIRAS

<b>F.1</b>	<b>CONTAS NACIONAIS FINANCEIRAS - TRANSAÇÕES Séries anuais</b>	
F.1.1.1	Contas Nacionais Financeiras -Transacções . Por sector institucional e instrumento financeiro - 2005	219

## D. EXCHANGE RATE STATISTICS

<b>D.1</b>	<b>EXCHANGE RATES</b>	
D.1	Irrevocable conversion rates for the euro	173
D.1.1	Euro reference exchange rates - vis-à-vis ERM II currencies	174
D.1.1.1	Euro reference exchange rates - Averages	174
D.1.1.2	Euro reference exchange rates - End-of-period	176
D.1.2.1	Special Drawing Rights - Gold - Averages	177
D.1.2.2	Euro effective exchange rates	178
D.1.2.3	Effective exchange rate indices for Portugal	178
D.1.2.4	Special Drawing Rights - Gold - End-of-period	179
D.1.3	Euro exchange rates against other currencies - Reference figures - End-of-period	179
<b>D.2</b>	<b>FOREIGN EXCHANGE AND DERIVATIVES MARKET ACTIVITY</b>	
D.2.1	Foreign exchange market turnover - Global	187
D.2.2	Foreign exchange market turnover - Euro against other currencies	187
D.2.3	Foreign exchange market turnover - Euro against US Dollar	188
D.2.4	Foreign exchange market turnover - Euro against pound sterling	188
D.2.5	Single currency interest rates derivatives turnover - Global	189
D.2.6	Single currency interest rates derivatives turnover - Euro	189

## E. PUBLIC FINANCE STATISTICS

<b>E.1</b>	<b>GENERAL GOVERNMENT FINANCING</b>	
E.1.1	General Government financing	195
E.1.2	Central Government financing	196
E.1.2.1	State financing	196
E.2.2.2	Autonomous services and funds financing	197
E.1.3	Regional and Local Government financing	198
E.1.3.1	Regional Government financing	198
E.1.3.2	Local Government financing	199
E.1.4	Social securities funds financing	199
E.1.5	Direct state debt	200
<b>E.2</b>	<b>STATE AND SOCIAL SECURITY REVENUE AND EXPENDITURE</b>	
E.2.1	State revenue and expenditure	203
E.2.2	Social security revenue and expenditure - Instituto de Gestão Financeira da Segurança Social	204
<b>E.3</b>	<b>NET LENDING / NET BORROWING AND DEBT OF GENERAL GOVERNMENT</b>	
E.3.1	Net lending (+) / Net borrowing(-) of General Government	207
E.3.2	General Government Gross Debt - Breakdown by issuer sub-sector	208
E.3.3	General Government Gross Debt - Breakdown by financial instrument	208
E.3.4	Adjustment between net lending / net borrowing and change in debt of General Government	209
E.3.5	General Government revenue (national accounts)	210
E.3.6	General Government expenditures (national accounts)	211

## F. NATIONAL FINANCIAL ACCOUNTS

<b>F.1</b>	<b>NATIONAL FINANCIAL ACCOUNTS - TRANSACTIONS Annual series</b>	
F.1.1.1	National Financial Accounts -Transactions . By institutional sector and financial instrument - 2005	219

F.1.1.2	Contas Nacionais Financeiras -Transacções . Por sector institucional e instrumento financeiro - 2006 . . . . .	220	F.1.1.2	National Financial Accounts -Transactions . By institutional sector and financial instrument - 2006 . . . . .	220
F.1.1.3	Contas Nacionais Financeiras -Transacções . Por sector institucional e instrumento financeiro - 2007 . . . . .	221	F.1.1.3	National Financial Accounts -Transactions . By institutional sector and financial instrument - 2007 . . . . .	221
F.1.1.4	Contas Nacionais Financeiras -Transacções . Por sector institucional e instrumento financeiro - 2008 . . . . .	222	F.1.1.4	National Financial Accounts -Transactions .By institutional sector and financial instrument - 2008 . . . . .	222
F.1.1.5	Contas Nacionais Financeiras -Transacções . Por sector institucional e instrumento financeiro - 2009 . . . . .	223	F.1.1.5	National Financial Accounts -Transactions .By institutional sector and financial instrument - 2009 . . . . .	223
F.1.2.1	Contas Nacionais Financeiras -Transacções . Total da economia . . . . .	224	F.1.2.1	National Financial Accounts -Transactions . Total economy . . . . .	224
F.1.2.2	Contas Nacionais Financeiras -Transacções . Sector institucional - Sociedades não financeiras . . . . .	225	F.1.2.2	National Financial Accounts -Transactions . Institutional sector - Non-financial Corporations . . . . .	225
F.1.2.3	Contas Nacionais Financeiras -Transacções . Sector institucional - Sociedades financeiras . . . . .	226	F.1.2.3	National Financial Accounts -Transactions . Institutional sector - Financial Corporations . . . . .	226
F.1.2.4	Contas Nacionais Financeiras -Transacções . Sector institucional - Administrações Públicas . . . . .	227	F.1.2.4	National Financial Accounts -Transactions . Institutional sector - General Government . . . . .	227
F.1.2.5	Contas Nacionais Financeiras -Transacções . Sector institucional - Particulares . . . . .	228	F.1.2.5	National Financial Accounts -Transactions . Institutional sector - Households + NPISH . . . . .	228
F.1.2.6	Contas Nacionais Financeiras -Transacções . Sector institucional - Resto do Mundo . . . . .	229	F.1.2.6	National Financial Accounts -Transactions . Institutional sector - Rest of the World . . . . .	229
F.1.3.1	Contas Nacionais Financeiras -Transacções . Instrumento financeiro - Numerário e Depósitos . . . . .	230	F.1.3.1	National Financial Accounts -Transactions . Financial instruments - Currency and Deposits . . . . .	230
F.1.3.2	Contas Nacionais Financeiras -Transacções . Instrumento financeiro - Títulos excepto acções . . . . .	230	F.1.3.2	National Financial Accounts -Transactions . Financial instruments - Securities other than shares . . . . .	230
F.1.3.3	Contas Nacionais Financeiras -Transacções . Instrumento financeiro - Empréstimos . . . . .	231	F.1.3.3	National Financial Accounts -Transactions . Financial instruments - Loans . . . . .	231
F.1.3.4	Contas Nacionais Financeiras -Transacções . Instrumento financeiro - Acções e outras participações . . . . .	231	F.1.3.4	National Financial Accounts -Transactions . Financial instruments - Shares and other equity . . . . .	231

**Séries trimestrais**

F.1.4.1	Total da Economia . . . . .	235
F.1.4.2	Sociedades Não Financeira . . . . .	235
F.1.4.3	Sociedades Financeiras . . . . .	236
F.1.4.4	Administrações Públicas . . . . .	236
F.1.4.5	Particulares . . . . .	237
F.1.4.6	Resto do Mundo . . . . .	237

**Quarterly series**

F.1.4.1	Total Economy . . . . .	235
F.1.4.2	Non-financial Corporations . . . . .	235
F.1.4.3	Financial Corporations . . . . .	236
F.1.4.4	General Government . . . . .	236
F.1.4.5	Households . . . . .	237
F.1.4.6	Rest of the World . . . . .	237

**F.2 CONTAS NACIONAIS FINANCEIRAS - PATRIMÓNIOS FINANCEIROS**

**Séries anuais**

F.2.1.1	Contas Nacionais Financeiras - Patrimónios financeiros . Por sector institucional e instrumento financeiro - 2004 . . . . .	243
F.2.1.2	Contas Nacionais Financeiras - Patrimónios financeiros . Por sector institucional e instrumento financeiro - 2005 . . . . .	244
F.2.1.3	Contas Nacionais Financeiras - Patrimónios financeiros . Por sector institucional e instrumento financeiro - 2006 . . . . .	245
F.2.1.4	Contas Nacionais Financeiras - Patrimónios financeiros . Por sector institucional e instrumento financeiro - 2007 . . . . .	246
F.2.1.5	Contas Nacionais Financeiras - Patrimónios financeiros . Por sector institucional e instrumento financeiro - 2008 . . . . .	247
F.2.1.6	Contas Nacionais Financeiras - Patrimónios financeiros . Por sector institucional e instrumento financeiro - 2009 . . . . .	248
F.2.2.1	Contas Nacionais Financeiras - Patrimónios financeiros . Total da economia . . . . .	249
F.2.2.2	Contas Nacionais Financeiras - Patrimónios financeiros . Sector institucional - Sociedades Não Financeiras . . . . .	250
F.2.2.3	Contas Nacionais Financeiras - Patrimónios financeiros . Sector institucional - Sociedades Financeiras . . . . .	251
F.2.2.4	Contas Nacionais Financeiras - Patrimónios financeiros . Sector institucional - Administrações Públicas . . . . .	252
F.2.2.5	Contas Nacionais Financeiras - Patrimónios financeiros . Sector institucional - Particulares . . . . .	253
F.2.2.6	Contas Nacionais Financeiras - Patrimónios financeiros . Sector institucional - Resto do Mundo . . . . .	254
F.2.3.1	Contas Nacionais Financeiras - Patrimónios financeiros . Instrumento financeiro - Numerário e Depósitos . . . . .	255
F.2.3.2	Contas Nacionais Financeiras - Patrimónios financeiros . Instrumento financeiro - Títulos excepto acções . . . . .	255
F.2.3.3	Contas Nacionais Financeiras - Patrimónios financeiros . Instrumento financeiro - Empréstimos . . . . .	256
F.2.3.4	Contas Nacionais Financeiras - Patrimónios financeiros . Instrumento financeiro - Acções e outras participações . . . . .	256

**F.2 NATIONAL FINANCIAL ACCOUNTS - FINANCIAL ASSETS AND LIABILITIES**

**Annual series**

F.2.1.1	National Financial Accounts - Financial assets and liabilities . By institutional sector and financial instrument - 2004 . . . . .	243
F.2.1.2	National Financial Accounts - Financial assets and liabilities . By institutional sector and financial instrument - 2005 . . . . .	244
F.2.1.3	National Financial Accounts - Financial assets and liabilities . By institutional sector and financial instrument - 2006 . . . . .	245
F.2.1.4	National Financial Accounts - Financial assets and liabilities . By institutional sector and financial instrument - 2007 . . . . .	246
F.2.1.5	National Financial Accounts - Financial assets and liabilities . By institutional sector and financial instrument - 2008 . . . . .	247
F.2.1.6	National Financial Accounts - Financial assets and liabilities . By institutional sector and financial instrument - 2009 . . . . .	248
F.2.2.1	National Financial Accounts - Financial assets and liabilities - Total economy . . . . .	249
F.2.2.2	National Financial Accounts - Financial assets and liabilities . Institutional sector - Non-financial corporations . . . . .	250
F.2.2.3	National Financial Accounts - Financial assets and liabilities . Institutional sector - Financial corporations . . . . .	251
F.2.2.4	National Financial Accounts - Financial assets and liabilities . Institutional sector - General Government . . . . .	252
F.2.2.5	National Financial Accounts - Financial assets and liabilities . Institutional sector - Households + NPISH . . . . .	253
F.2.2.6	National Financial Accounts - Financial assets and liabilities . Institutional sector - Rest of the world . . . . .	254
F.2.3.1	National Financial Accounts - Financial assets and liabilities . Financial instruments - Currency and deposits . . . . .	255
F.2.3.2	National Financial Accounts - Financial assets and liabilities . Financial instruments - Securities other than shares . . . . .	255
F.2.3.3	National Financial Accounts - Financial assets and liabilities . Financial instruments - Loans . . . . .	256
F.2.3.4	National Financial Accounts - Financial assets and liabilities . Financial instruments - Shares and other equity . . . . .	256

**Séries trimestrais**

F.2.4.1	Total de Economia . . . . .	259
F.2.4.2	Sociedades Não Financeiras . . . . .	259
F.2.4.3	Sociedades Financeiras . . . . .	260
F.2.4.4	Administrações Públicas . . . . .	260
F.2.4.5	Particulares . . . . .	261
F.2.4.6	Resto do Mundo . . . . .	261

**Quarterly series**

F.2.4.1	Total Economy . . . . .	259
F.2.4.2	Non-financial Corporations . . . . .	259
F.2.4.3	Financial Corporations . . . . .	260
F.2.4.4	General Government . . . . .	260
F.2.4.5	Households . . . . .	261
F.2.4.6	Rest of the World . . . . .	261

**G. ESTATÍSTICAS DAS EMPRESAS NÃO FINANCEIRAS DA CENTRAL DE BALANÇOS****G.1 CARACTERIZAÇÃO DA INFORMAÇÃO DA CENTRAL DE BALANÇOS**

G.1.1	Número de empresas da Central de Balanços comuns em dois anos consecutivos . . . . .	267
G.1.2	Grau de cobertura da Central de Balanços . . . . .	268
G.1.3	Estruturas da Central de Balanços . . . . .	269
G.1.4	Estruturas do balanço e da demonstração de resultados . . . . .	270

**G.2 INDICADORES DE ACTIVIDADE**

G.2.1	Principais indicadores de actividade . . . . .	273
G.2.2	Produção . . . . .	273
G.2.3	Vendas e prestações de serviços . . . . .	274
G.2.4	Consumos intermédios . . . . .	275
G.2.5	Valor acrescentado bruto (VAB) . . . . .	276

**G.3 NÚMERO DE PESSOAS AO SERVIÇO E REMUNERAÇÕES**

G.3.1	Indicadores baseados na variação do número de pessoas ao serviço . . . . .	279
G.3.2	Número de pessoas ao serviço . . . . .	280
G.3.3	Remunerações . . . . .	281

**G.4 ACTIVOS E PASSIVOS FINANCEIROS**

G.4.1	Activos e passivos financeiros . . . . .	285
-------	--	-----

**G.5 RÁCIOS**

G.5.1	Rátios de rentabilidade e de dívida financeira . . . . .	289
G.5.2	Prazos médios de recebimentos . . . . .	289
G.5.3	Prazos médios de pagamentos . . . . .	290

**G. STATISTICS ON NON-FINANCIAL CORPORATIONS FROM THE CENTRAL BALANCE-SHEET DATABASE****G.1 FEATURES OF THE CENTRAL BALANCE-SHEET DATABASE**

G.1.1	Number of the same corporations in the Central Balance - Sheet Database in two consecutive years . . . . .	267
G.1.2	Coverage of the Central Balance-Sheet Database . . . . .	268
G.1.3	Structure of the Central Balance-Sheet Database . . . . .	269
G.1.4	Structure of the balance-sheet and profit and loss account . . . . .	270

**G.2 ACTIVITY INDICATORS**

G.2.1	Main activity indicators . . . . .	273
G.2.2	Output . . . . .	273
G.2.3	Turnover . . . . .	274
G.2.4	Intermediate consumption . . . . .	275
G.2.5	Gross value added (GVA) . . . . .	276

**G.3 NUMBER OF EMPLOYEES AND WAGES**

G.3.1	Indicators based on changes in the number of employees . . . . .	279
G.3.2	Number of employees . . . . .	280
G.3.3	Wages . . . . .	281

**G.4 FINANCIAL ASSETS AND LIABILITIES**

G.4.1	Financial assets and liabilities . . . . .	285
-------	--	-----

**G.5 RATIOS**

G.5.1	Rates of return and financial debt ratios . . . . .	289
G.5.2	Days in receivables . . . . .	289
G.5.3	Days in accounts payable . . . . .	290

**H. ESTATÍSTICAS GERAIS****H.0 CONTAS NACIONAIS TRIMESTRAIS**

H.0.1	Contas nacionais trimestrais - Óptica da despesa (PIBpm) . . . . .	295
H.0.2	Contas nacionais trimestrais - Óptica da despesa (PIBpm) - Taxas de variação homóloga . . . . .	295

**H.1 INDICADORES DE ACTIVIDADE ECONÓMICA**

H.1.1	Índices de produção industrial . . . . .	299
H.1.2	Índices de volume de negócios na indústria . . . . .	299
H.1.3	Inquérito de conjuntura à indústria transformadora - Total saldos de respostas extremas . . . . .	300
H.1.4	Inquérito de conjuntura à indústria transformadora - Bens de consumo, saldos de respostas extremas . . . . .	300
H.1.5	Inquérito de conjuntura à indústria transformadora - Bens intermédios, saldos de respostas extremas . . . . .	301
H.1.6	Inquérito de conjuntura à indústria transformadora - Fabricação de automóveis, saldos de respostas extremas . . . . .	301
H.1.7	Inquérito de conjuntura à indústria transformadora - Outros bens de equipamento, saldos de respostas extremas . . . . .	302
H.1.8	Capacidade produtiva na indústria transformadora . . . . .	302
H.1.9	Construção e obras públicas . . . . .	303

**H. GENERAL STATISTICS****H.0 QUARTERLY NATIONAL ACCOUNTS**

H.0.1	Quarterly national accounts - Expenditure approach (GDPmp) . . . . .	295
H.0.2	Quarterly national accounts - Expenditure approach (GDPmp) - year-on-year rate of change . . . . .	295

**H.1 ECONOMIC ACTIVITY INDICATORS**

H.1.1	Industrial production indices . . . . .	299
H.1.2	Industrial turnover indices . . . . .	299
H.1.3	Manufacturing survey - Total, balance of respondents . . . . .	300
H.1.4	Manufacturing survey - Consumption, balance of respondents . . . . .	300
H.1.5	Manufacturing survey - Intermediate goods, balance of respondents . . . . .	301
H.1.6	Manufacturing survey - Vehicles manufacturing, balance of respondents . . . . .	301
H.1.7	Manufacturing survey - Other equipment goods, balance of respondents . . . . .	302
H.1.8	Rate of capacity utilization in manufacturing . . . . .	302
H.1.9	Construction and public works . . . . .	303



H.1.10	Licenças de construção e obras concluídas	303	H.1.10	Permits issued and building completions	303
H.1.11	Inquérito de conjuntura à construção e obras públicas	304	H.1.11	Construction and public works survey	304
H.1.12	Energia	305	H.1.12	Energy	305
H.1.13	Inquérito de conjuntura ao comércio	305	H.1.13	Trade survey	305
H.1.14	Índice de volume de negócios no comércio a retalho	306	H.1.14	Retail trade index	306
H.1.15	Turismo: dormidas na hotelaria	306	H.1.15	Tourism: Number of nights spent	306
H.1.16	Viaturas	307	H.1.16	Vehicles	307
H.1.17	Indicadores de confiança	307	H.1.17	Confidence indicators	307

## H.2 EMPREGO E SALÁRIOS

H.2.1	População e emprego	311
H.2.2	Emprego por ramo de actividade	311
H.2.3	Emprego por situação na profissão	312
H.2.4	Emprego por número de horas semanais trabalhadas	312
H.2.5	Desemprego por duração da procura de emprego	313
H.2.6	Desemprego registado e ofertas de emprego	313
H.2.7	Salários: contratação colectiva	314
H.2.8	Variação das remunerações declaradas à Segurança Social	314

## H.2 EMPLOYMENT AND WAGES

H.2.1	Population and employment	311
H.2.2	Employment by classification of economic activity	311
H.2.3	Employment by contractual relationship	312
H.2.4	Employment by weekly labour time	312
H.2.5	Unemployment by job seeking time	313
H.2.6	Registered unemployment and new job vacancies	313
H.2.7	Wages: collective settlements	314
H.2.8	Changes in compensation of employees declared to Social Security	314

## I. ESTATÍSTICAS DE EMISSÃO MONETÁRIA

### I.1 EMISSÃO DE NOTAS

I.1.1	Notas colocadas em circulação pelo Banco de Portugal	319
I.1.2	Notas colocadas em circulação pelo Eurosistema	319
I.1.3	Depósitos de notas realizados no Banco de Portugal	320
I.1.4	Levantamentos de notas realizados no Banco de Portugal	320
I.1.5	Sistemas de escolha de notas no Banco de Portugal	321
I.1.6	Notas contrafeitas detectadas em Portugal	321
I.1.7	Notas de escudo por recolher	322

### I.2 EMISSÃO DE MOEDAS

I.2.1	Moedas colocadas em circulação pelo Banco de Portugal	325
I.2.2	Moedas de colecção colocadas em circulação pelo Banco de Portugal	325
I.2.3	Depósitos de moedas realizados no Banco de Portugal	326
I.2.4	Levantamentos de moedas realizados no Banco de Portugal	326

## J. SISTEMAS DE PAGAMENTO

### J.1 CARACTERIZAÇÃO GERAL DO SISTEMA DE PAGAMENTOS PORTUGUÊS

J.1.1	Quantidade de participantes nos sistemas de compensação e de liquidação em Portugal	331
J.1.2	Instituições que oferecem serviços de pagamento em Portugal	331
J.1.3	Transacções por tipo de instrumento de pagamento	332
J.1.4	Quantidade de cartões de pagamento emitidos em Portugal	333
J.1.5	Quantidade de caixas automáticos e de terminais de pagamento automático em Portugal	333
J.1.6	Transacções efectuadas com cartões	334

### J.2 SISTEMAS DE LIQUIDAÇÃO E COMPENSAÇÃO INTERBANCÁRIA EM PORTUGAL

J.2.1	Movimento global dos sistemas de liquidação por bruto	337
J.2.2	Operações transnacionais enviadas e recebidas através do TARGET2-PT	337
J.2.3	Movimento global do sistema de liquidação por compensação - Apresentados por tipo de sistema	338
J.2.4	Movimento global do sistema de liquidação por compensação - Devolvidos por tipo de sistema	338
J.2.5	Operações de grande montante	339

### J.3 INSTRUMENTOS DE PAGAMENTO NOS SISTEMAS DE COMPENSAÇÃO E LIQUIDAÇÃO

J.3.1	Cheques devolvidos (desagregados por motivo de devolução)	343
J.3.2	Transferências electrónicas interbancárias (TEI) por tipo de operação	343

## I. STATISTICS ON CURRENCY ISSUANCE

### I.1 BANKNOTES ISSUANCE

I.1.1	Banknotes put into circulation by the Banco de Portugal	319
I.1.2	Banknotes put into circulation by the Eurosystem	319
I.1.3	Deposits of banknotes in the Banco de Portugal	320
I.1.4	Withdrawals of banknotes in the Banco de Portugal	320
I.1.5	Banco de Portugal's banknotes sorting systems	321
I.1.6	Counterfeit banknotes detected in Portugal	321
I.1.7	Banknotes denominated in escudo to be withdrawn from circulation	322

### I.2 COINS ISSUANCE

I.2.1	Coins put into circulation by the Banco de Portugal	325
I.2.2	Collector coins put into circulation by the Banco de Portugal	325
I.2.3	Deposits of coins in the Banco de Portugal	326
I.2.4	Withdrawals of coins in the Banco de Portugal	326

## J. PAYMENT SYSTEM

### J.1 CHARACTERIZATION OF THE PORTUGUESE PAYMENT SYSTEM

J.1.1	Number of participants in the portuguese clearing and settlement systems	331
J.1.2	Institutions offering payment services in Portugal	331
J.1.3	Transactions per type of payment instrument	332
J.1.4	Number of payment cards issued in Portugal	333
J.1.5	Number of ATM s and POS terminals in Portugal	333
J.1.6	Payment card transactions	334

### J.2 INTERBANK CLEARING AND SETTLEMENT SYSTEMS IN PORTUGAL

J.2.1	Transactions in the gross settlement systems	337
J.2.2	Cross-border transactions sent and received through TARGET2-PT	337
J.2.3	Transactions in the clearing system - Submitted by type of system	338
J.2.4	Transactions in the clearing system - Returned by type of system	338
J.2.5	Large-value transactions	339

### J.3 PAYMENT INSTRUMENTS IN THE INTERBANK CLEARING AND SETTLEMENT SYSTEMS

J.3.1	Returned cheques (by reason of return)	343
J.3.2	Credit transfers by type of operation	343

J.3.3	Débitos directos (desagregados por tipo de operação) . . . . .	344	J.3.3	Direct debits (by type of operation) . . . . .	344
J.3.4	Débitos directos (desagregados por motivo de rejeição) . . . . .	344	J.3.4	Direct debits (by reason of rejection) . . . . .	344
J.3.5	Débitos directos - Credores activos e autorizações de débito em conta (ADC) . . . . .	345	J.3.5	Direct debits - Active creditors and debit authorizations . . . . .	345
J.3.6	Operações com cartões processadas na rede multibanco - Operações com impacto financeiro . . . . .	345	J.3.6	Card transactions processed through the multibanco network - Operations with financial impact . . . . .	345
J.3.6.1	Operações com cartões processadas na rede multibanco - Levantamentos de numerário - por tipo . . . . .	346	J.3.6.1	Card transactions processed through the multibanco network - Cash withdrawals - By type . . . . .	346
J.3.6.2	Operações com cartões processadas na rede multibanco - Levantamentos de numerário - por denominação . . . . .	346	J.3.6.2	Card transactions processed through the multibanco network - Cash withdrawals - By denomination . . . . .	346
J.3.6.3	Operações com cartões processadas na rede multibanco - Pagamentos . . . . .	347	J.3.6.3	Card transactions processed through the multibanco network - Payments . . . . .	347
J.3.6.4	Operações com cartões processadas na rede multibanco - Compras . . . . .	347	J.3.6.4	Card transactions processed through the multibanco network - Purchases . . . . .	347
J.3.7	Operações com cartões processadas na rede multibanco - Operações sem impacto financeiro . . . . .	348	J.3.7	Card transactions processed through the multibanco network - Operations without financial impact . . . . .	348
<b>K. NOTAS EXPLICATIVAS</b> . . . . .			<b>K. EXPLANATORY NOTES</b> . . . . .		
351			351		
Desagregação sectorial utilizada nas estatísticas monetárias e financeiras . . . . .	361	Sector breakdown in monetary and financial statistics . . . . .	362		
Nomenclatura de instrumentos financeiros e outras rubricas nas estatísticas monetárias e financeiras . . . . .	363	Financial instruments and other items in monetary and financial statistics . . . . .	364		
Glossário e sinais convencionais utilizados . . . . .	367	Glossary and conventions used . . . . .	367		
Suplementos ao Boletim Estatístico . . . . .	368	Supplements to the Statistical Bulletin . . . . .	368		



## **A. Principais Indicadores**

### *A. Main Indicators*



**A.1.1 ÍNDICE HARMONIZADO DE PREÇOS NO CONSUMIDOR  
E ÍNDICE DE PREÇOS NO CONSUMIDOR**  
Taxas de variação (em percentagem)

**HARMONIZED INDEX OF CONSUMER PRICES  
AND CONSUMER PRICE INDEX**  
Rates of change (in percentage)

Fonte/Source: linha / row (1-4) Instituto Nacional de Estatística e EUROSTAT; (5-7) Instituto Nacional de Estatística

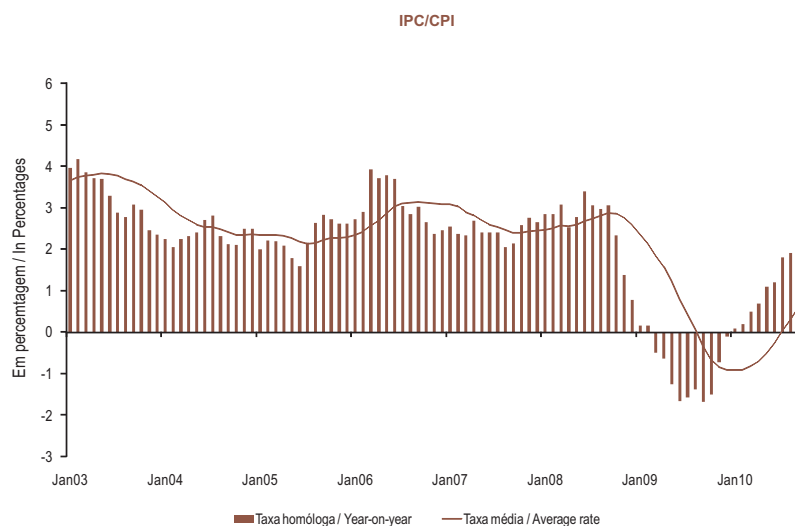
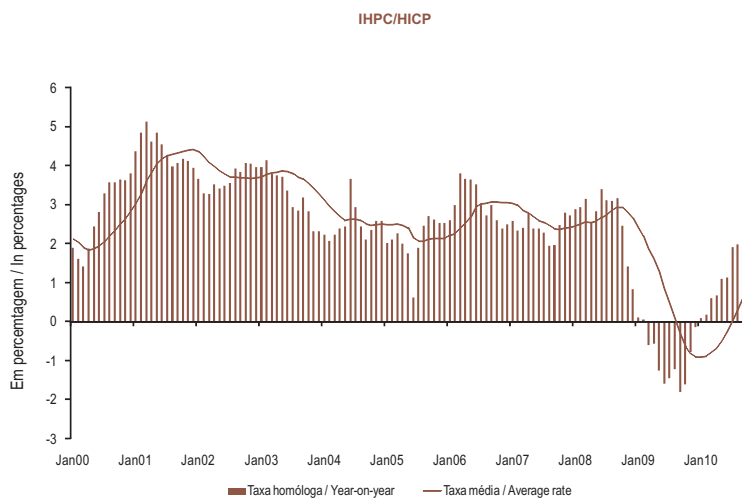

	SET 09	OUT 09	NOV 09	DEZ 09	JAN 10	FEV 10	MAR 10	ABR 10	MAI 10	JUN 10	JUL 10	AGO 10	SET 10
	1	2	3	4	5	6	7	8	9	10	11	12	13

IHPC													HICP			
1	Índice global	107.15	107.17	107.33	107.52	106.84	106.89	108.20	108.66	108.86	109.09	109.51	109.37	109.27	Overall Index	1
2	Mês corrente/mês anterior M(1,1)	-0.1	0.0	0.1	0.2	-0.6	0.0	1.2	0.4	0.2	0.2	0.4	-0.1	-0.1	Month-on-month M(1,1)	2
3	Mês corrente/mês homólogo M(1,12)	-1.8	-1.6	-0.8	-0.1	0.1	0.2	0.6	0.7	1.1	1.1	1.9	2.0	2.0	Year-on-year M(1,12)	3
4	12 meses/12 meses homólogos M(12,12)	-0.3	-0.6	-0.8	-0.9	-0.9	-0.9	-0.8	-0.7	-0.5	-0.3	0.0	0.3	0.6	12 months moving average M(12,12)	4
IPC													CPI			
5	Mês corrente/mês anterior M(1,1)	0.2	0.0	0.2	0.1	-0.5	0.1	1.1	0.4	0.2	0.2	0.1	-0.2	0.2	Month-on-month M(1,1)	5
6	Mês corrente/mês homólogo M(1,12)	-1.6	-1.5	-0.6	-0.1	0.1	0.2	0.5	0.7	1.1	1.2	1.8	1.9	1.9	Year-on-year M(1,12)	6
7	12 meses/12 meses homólogos M(12,12)	-0.3	-0.6	-0.8	-0.8	-0.8	-0.8	-0.8	-0.7	-0.5	-0.2	0.0	0.3	0.6	12 months moving average M(12,12)	7

	1	2	3	4	5	6	7	8	9	10	11	12	13
	SEP 09	OCT 09	NOV 09	DEC 09	JAN 10	FEB 10	MAR 10	APR 10	MAY 10	JUN 10	JUL 10	AUG 10	SEP 10

**A.1.2 ÍNDICE HARMONIZADO DE PREÇOS NO CONSUMIDOR  
POR AGREGADOS  
Taxa de variação (em percentagem)**

**HARMONIZED INDEX OF CONSUMER PRICES  
BY AGGREGATES  
Rates of change (in percentages)**

Fonte/Source: Instituto Nacional de Estatística e EUROSTAT

	Peso no total (%)	SET 09	OUT 09	NOV 09	DEZ 09	JAN 10	FEV 10	MAR 10	ABR 10	MAI 10	JUN 10	JUL 10	AGO 10	SET 10	
		1	2	3	4	5	6	7	8	9	10	11	12	13	
<b>Bens</b>	<b>57.9</b>														<b>Goods</b>
1 Índice		105.02	104.99	105.49	105.44	104.81	104.76	106.79	107.39	107.51	107.75	107.50	107.05	107.70	Index
2 Mês corrente/mês anterior M(1,1)		0.6	0.0	0.5	0.0	-0.6	0.0	1.9	0.6	0.1	0.2	-0.2	-0.4	0.6	Month-on-month M(1,1)
3 Mês corrente/mês homólogo M(1,12)		-3.5	-3.1	-1.7	-0.9	-0.4	-0.3	0.5	0.8	1.2	1.5	2.4	2.5	2.6	Year-on-year M(1,12)
4 12 meses/12 meses homólogos M(12,12)		-1.7	-2.1	-2.3	-2.4	-2.3	-2.3	-2.1	-1.9	-1.5	-1.1	-0.6	-0.1	0.4	12 months moving average M(12,12)
<b>Alimentares</b>	<b>20.6</b>														<b>Food</b>
5 Índice		106.52	106.45	106.56	106.33	107.43	107.33	107.41	107.80	107.87	108.63	109.04	109.71	109.62	Index
6 Mês corrente/mês anterior M(1,1)		-0.1	-0.1	0.1	-0.2	1.0	-0.1	0.1	0.4	0.1	0.7	0.4	0.6	-0.1	Month-on-month M(1,1)
7 Mês corrente/mês homólogo M(1,12)		-4.7	-4.3	-3.9	-4.0	-3.4	-3.0	-2.7	-1.9	-1.2	0.5	1.9	2.9	2.9	Year-on-year M(1,12)
8 12 meses/12 meses homólogos M(12,12)		-0.7	-1.4	-1.9	-2.5	-3.0	-3.3	-3.6	-3.7	-3.6	-3.2	-2.7	-2.0	-1.4	12 months moving average M(12,12)
<b>Não transformados</b>	<b>9.3</b>														<b>Unprocessed</b>
9 Índice		99.55	99.36	99.58	99.35	100.97	100.76	101.01	101.99	102.04	103.31	103.96	105.07	104.47	Index
10 Mês corrente/mês anterior M(1,1)		-0.1	-0.2	0.2	-0.2	1.6	-0.2	0.2	1.0	0.0	1.2	0.6	1.1	-0.6	Month-on-month M(1,1)
11 Mês corrente/mês homólogo M(1,12)		-6.9	-6.5	-5.8	-6.1	-5.5	-5.2	-4.4	-2.9	-1.7	1.1	3.3	5.4	4.9	Year-on-year M(1,12)
12 12 meses/12 meses homólogos M(12,12)		-2.6	-3.2	-3.7	-4.3	-4.8	-5.2	-5.6	-5.7	-5.6	-5.0	-4.1	-3.0	-2.1	12 months moving average M(12,12)
<b>Transformados</b>	<b>11.3</b>														<b>Processed</b>
13 Índice		113.69	113.72	113.73	113.51	114.12	114.12	114.04	113.88	113.98	114.26	114.44	114.71	115.10	Index
14 Mês corrente/mês anterior M(1,1)		0.0	0.0	0.0	-0.2	0.5	0.0	-0.1	-0.1	0.1	0.2	0.2	0.2	0.3	Month-on-month M(1,1)
15 Mês corrente/mês homólogo M(1,12)		-2.7	-2.5	-2.3	-2.2	-1.6	-1.1	-1.2	-1.1	-0.7	0.0	0.7	0.9	1.2	Year-on-year M(1,12)
16 12 meses/12 meses homólogos M(12,12)		1.2	0.4	-0.3	-0.9	-1.3	-1.6	-1.8	-1.8	-1.8	-1.7	-1.4	-1.2	-0.8	12 months moving average M(12,12)
<b>Industriais</b>	<b>37.3</b>														<b>Industrial</b>
17 Índice		104.26	104.26	104.97	105.03	103.46	103.43	106.53	107.23	107.39	107.34	106.73	105.67	106.72	Index
18 Mês corrente/mês anterior M(1,1)		1.0	0.0	0.7	0.1	-1.5	0.0	3.0	0.7	0.1	0.0	-0.6	-1.0	1.0	Month-on-month M(1,1)
19 Mês corrente/mês homólogo M(1,12)		-2.9	-2.3	-0.5	0.9	1.4	1.3	2.3	2.4	2.6	2.0	2.6	2.3	2.4	Year-on-year M(1,12)
20 12 meses/12 meses homólogos M(12,12)		-2.3	-2.5	-2.5	-2.3	-2.0	-1.7	-1.3	-0.8	-0.3	0.1	0.6	1.0	1.4	12 months moving average M(12,12)
<b>Energéticos</b>	<b>11.7</b>														<b>Energy</b>
21 Índice		111.47	110.86	112.84	112.92	115.52	115.88	118.60	120.76	121.09	120.75	121.12	120.83	120.66	Index
22 Mês corrente/mês anterior M(1,1)		-1.2	-0.5	1.8	0.1	2.3	0.3	2.3	1.8	0.3	-0.3	0.3	-0.2	-0.1	Month-on-month M(1,1)
23 Mês corrente/mês homólogo M(1,12)		-8.4	-5.3	1.6	7.0	10.1	8.9	12.1	12.4	11.2	8.0	9.1	7.1	8.2	Year-on-year M(1,12)
24 12 meses/12 meses homólogos M(12,12)		-8.8	-9.5	-9.1	-8.0	-6.4	-4.9	-3.1	-1.2	0.8	2.6	4.5	5.9	7.4	12 months moving average M(12,12)
<b>Não energéticos</b>	<b>25.6</b>														<b>Non-energy</b>
25 Índice		101.47	101.71	101.91	101.95	98.66	98.48	101.73	101.84	101.93	101.99	100.98	99.60	101.15	Index
26 Mês corrente/mês anterior M(1,1)		2.0	0.2	0.2	0.0	-3.2	-0.2	3.3	0.1	0.1	0.1	-1.0	-1.4	1.6	Month-on-month M(1,1)
27 Mês corrente/mês homólogo M(1,12)		-1.7	-2.0	-1.9	-1.7	-2.4	-2.0	-1.8	-1.9	-1.1	-0.6	-0.3	0.1	-0.3	Year-on-year M(1,12)
28 12 meses/12 meses homólogos M(12,12)		-0.4	-0.6	-0.7	-0.8	-1.1	-1.2	-1.4	-1.6	-1.6	-1.6	-1.6	-1.4	-1.3	12 months moving average M(12,12)
<b>Serviços</b>	<b>42.1</b>														<b>Services</b>
29 Índice		110.40	110.48	110.14	110.67	109.91	110.12	110.40	110.66	110.95	111.19	112.57	112.87	111.70	Index
30 Mês corrente/mês anterior M(1,1)		-1.0	0.1	-0.3	0.5	-0.7	0.2	0.3	0.2	0.3	0.2	1.2	0.3	-1.0	Month-on-month M(1,1)
31 Mês corrente/mês homólogo M(1,12)		0.9	0.6	0.6	1.0	0.8	0.8	0.8	0.5	0.9	0.7	1.3	1.2	1.2	Year-on-year M(1,12)
32 12 meses/12 meses homólogos M(12,12)		1.9	1.7	1.5	1.3	1.3	1.2	1.2	1.1	1.1	1.0	0.9	0.8	0.9	12 months moving average M(12,12)

	Weight in total (%)	SEP 09	OCT 09	NOV 09	DEC 09	JAN 10	FEB 10	MAR 10	APR 10	MAY 10	JUN 10	JUL 10	AUG 10	SEP 10
--	---------------------	--------	--------	--------	--------	--------	--------	--------	--------	--------	--------	--------	--------	--------

### A.1.3 ÍNDICE DE PREÇOS NO CONSUMIDOR POR CLASSES

Taxas de variação (em percentagem)

### CONSUMER PRICE INDEX BY ITEMS

Rates of change (in percentages)

Fonte / Source: Instituto Nacional de Estatística

	Peso no total (%)	SET 09	OUT 09	NOV 09	DEZ 09	JAN 10	FEV 10	MAR 10	ABR 10	MAI 10	JUN 10	JUL 10	AGO 10	SET 10	
		1	2	3	4	5	6	7	8	9	10	11	12	13	
Produtos alimentares e bebidas não alcoólicas	18.0														Food and non-alcoholic beverages
1 Mês corrente/mês anterior M(1,1)		-0.1	-0.1	0.1	-0.3	1.0	-0.1	0.0	0.4	0.1	0.7	0.3	0.6	-0.2	Month-on-month M(1,1)
2 Mês corrente/mês homólogo M(1,12)		-5.9	-5.5	-4.9	-5.1	-4.6	-4.2	-3.6	-2.7	-1.8	0.0	1.6	2.6	2.5	Year-on-year M(1,12)
3 12 meses/12 meses homólogos M(12,12)		-1.5	-2.2	-2.8	-3.4	-3.9	-4.4	-4.6	-4.7	-4.7	-4.3	-3.6	-2.9	-2.2	12 months moving average M(12,12)
Bebidas alcoólicas e tabaco	3.1														Alcoholic beverages and tobacco
4 Mês corrente/mês anterior M(1,1)		0.1	0.0	0.2	0.0	1.8	0.2	0.1	0.1	0.1	0.2	0.9	0.8	0.6	Month-on-month M(1,1)
5 Mês corrente/mês homólogo M(1,12)		2.9	2.9	2.9	2.9	4.5	4.6	3.1	3.2	2.8	2.9	3.9	4.6	5.2	Year-on-year M(1,12)
6 12 meses/12 meses homólogos M(12,12)		4.3	4.0	3.7	3.3	3.1	3.2	3.2	3.2	3.2	3.2	3.3	3.4	3.6	12 months moving average M(12,12)
Vestuário e calçado	5.1														Clothing and footwear
7 Mês corrente/mês anterior M(1,1)		11.7	3.2	0.7	-0.7	-15.1	-3.9	20.5	1.0	0.1	-0.9	-7.3	-6.7	11.5	Month-on-month M(1,1)
8 Mês corrente/mês homólogo M(1,12)		-3.4	-2.7	-2.5	-2.3	-1.5	-2.3	-1.9	-1.6	-1.5	-1.7	-1.4	-1.8	-1.9	Year-on-year M(1,12)
9 12 meses/12 meses homólogos M(12,12)		-0.8	-1.1	-1.5	-1.7	-1.7	-1.7	-1.9	-1.9	-2.0	-2.0	-2.1	-2.1	-1.9	12 months moving average M(12,12)
Habitação, água, electricidade, gás e outros combustíveis	11.0														Housing, water, electricity, gas and other fuels
10 Mês corrente/mês anterior M(1,1)		0.0	0.0	0.5	0.3	1.6	0.7	0.7	0.3	0.3	0.0	0.7	0.0	0.1	Month-on-month M(1,1)
11 Mês corrente/mês homólogo M(1,12)		1.8	1.7	2.1	2.4	2.6	3.1	3.7	4.1	4.4	4.2	5.1	5.0	5.1	Year-on-year M(1,12)
12 12 meses/12 meses homólogos M(12,12)		2.5	2.3	2.2	2.1	2.0	2.1	2.2	2.4	2.6	2.9	3.1	3.4	3.6	12 months moving average M(12,12)
Accessórios para o lar, equipamento doméstico e manutenção corrente da habitação	6.2														Furnishings, household equipment and routine maintenance of the house
13 Mês corrente/mês anterior M(1,1)		0.1	0.2	0.1	0.2	1.7	-0.1	-0.2	-0.1	-0.1	0.0	-0.1	0.0	0.1	Month-on-month M(1,1)
14 Mês corrente/mês homólogo M(1,12)		1.3	1.5	1.5	1.7	1.8	1.9	1.6	1.5	1.4	1.5	1.6	1.7	1.7	Year-on-year M(1,12)
15 12 meses/12 meses homólogos M(12,12)		1.8	1.8	1.7	1.7	1.7	1.6	1.6	1.6	1.5	1.5	1.5	1.6	1.6	12 months moving average M(12,12)
Saúde	8.2														Health
16 Mês corrente/mês anterior M(1,1)		0.0	0.1	-0.3	0.0	-0.8	0.1	0.2	0.2	0.1	0.7	-0.4	-0.4	-1.5	Month-on-month M(1,1)
17 Mês corrente/mês homólogo M(1,12)		-2.2	-1.8	-1.7	-1.6	-2.6	-2.2	-2.0	-1.9	-1.2	0.0	-0.3	-0.5	-2.0	Year-on-year M(1,12)
18 12 meses/12 meses homólogos M(12,12)		-1.0	-1.2	-1.3	-1.4	-1.6	-1.7	-1.8	-1.9	-1.9	-1.8	-1.6	-1.5	-1.5	12 months moving average M(12,12)
Transportes	16.7														Transport
19 Mês corrente/mês anterior M(1,1)		-1.7	-1.2	0.8	0.7	-0.3	0.7	1.5	1.1	0.4	0.0	1.5	-0.2	-1.0	Month-on-month M(1,1)
20 Mês corrente/mês homólogo M(1,12)		-3.7	-2.9	0.4	3.6	3.8	3.4	5.3	5.0	5.4	3.3	4.1	3.3	4.1	Year-on-year M(1,12)
21 12 meses/12 meses homólogos M(12,12)		-4.3	-4.6	-4.3	-3.6	-2.8	-2.1	-1.2	-0.4	0.6	1.3	2.0	2.5	3.2	12 months moving average M(12,12)
Comunicações	3.3														Communications
22 Mês corrente/mês anterior M(1,1)		0.0	0.0	-0.1	0.0	-0.9	-0.3	-1.5	0.2	0.3	-0.1	0.7	0.0	-0.2	Month-on-month M(1,1)
23 Mês corrente/mês homólogo M(1,12)		0.1	0.3	0.4	-0.1	-0.3	-0.5	-3.1	-2.9	-2.6	-1.8	-1.7	-1.9	-1.9	Year-on-year M(1,12)
24 12 meses/12 meses homólogos M(12,12)		-1.8	-1.5	-1.2	-1.0	-0.8	-0.6	-0.7	-0.8	-0.9	-0.9	-1.1	-1.2	-1.4	12 months moving average M(12,12)
Lazer, recreação e cultura	6.6														Recreation and culture
25 Mês corrente/mês anterior M(1,1)		0.3	-0.1	-0.3	0.3	-0.8	0.2	-0.1	-0.1	0.3	0.1	1.2	0.5	-0.6	Month-on-month M(1,1)
26 Mês corrente/mês homólogo M(1,12)		-3.1	-2.7	-1.8	-1.9	-1.7	-1.5	-0.9	-1.2	-0.6	-0.7	0.8	1.5	0.6	Year-on-year M(1,12)
27 12 meses/12 meses homólogos M(12,12)		-0.8	-1.2	-1.3	-1.6	-1.7	-1.7	-1.6	-1.7	-1.6	-1.7	-1.5	-1.2	-0.9	12 months moving average M(12,12)
Educação	2.4														Education
28 Mês corrente/mês anterior M(1,1)		0.1	2.9	0.0	0.0	0.0	0.0	0.0	-0.1	0.1	0.0	0.0	0.0	0.1	Month-on-month M(1,1)
29 Mês corrente/mês homólogo M(1,12)		3.6	3.3	3.2	3.2	3.2	3.0	3.0	2.9	2.9	3.0	3.0	3.0	3.0	Year-on-year M(1,12)
30 12 meses/12 meses homólogos M(12,12)		3.5	3.5	3.5	3.5	3.4	3.4	3.4	3.3	3.3	3.2	3.2	3.1	3.1	12 months moving average M(12,12)
Restaurantes e hotéis	10.9														Restaurants and hotels
31 Mês corrente/mês anterior M(1,1)		-0.4	0.0	-0.2	-0.2	0.1	0.3	0.2	0.5	0.1	0.1	0.4	0.1	0.0	Month-on-month M(1,1)
32 Mês corrente/mês homólogo M(1,12)		2.3	1.4	1.3	0.8	1.1	1.2	1.0	1.0	1.0	1.0	1.2	1.0	1.4	Year-on-year M(1,12)
33 12 meses/12 meses homólogos M(12,12)		3.1	2.9	2.7	2.4	2.2	2.1	1.9	1.7	1.6	1.4	1.3	1.2	1.1	12 months moving average M(12,12)
Bens e serviços diversos	8.5														Miscellaneous goods and services
34 Mês corrente/mês anterior M(1,1)		0.0	0.5	0.5	-0.1	-0.2	-0.1	-0.2	0.0	-0.2	0.2	0.1	0.0	0.2	Month-on-month M(1,1)
35 Mês corrente/mês homólogo M(1,12)		1.5	1.3	1.6	1.4	1.0	0.8	0.5	0.2	0.0	0.4	0.5	0.5	0.7	Year-on-year M(1,12)
36 12 meses/12 meses homólogos M(12,12)		2.3	2.1	2.0	1.9	1.7	1.6	1.4	1.3	1.1	1.0	0.9	0.8	0.7	12 months moving average M(12,12)

**A.1.4 ÍNDICE HARMONIZADO DE PREÇOS NO CONSUMIDOR**  
**Taxas de variação (em percentagem)**

**HARMONIZED INDEX OF CONSUMER PRICES**  
**Rates of change (in percentages)**

Fonte/Source: EUROSTAT

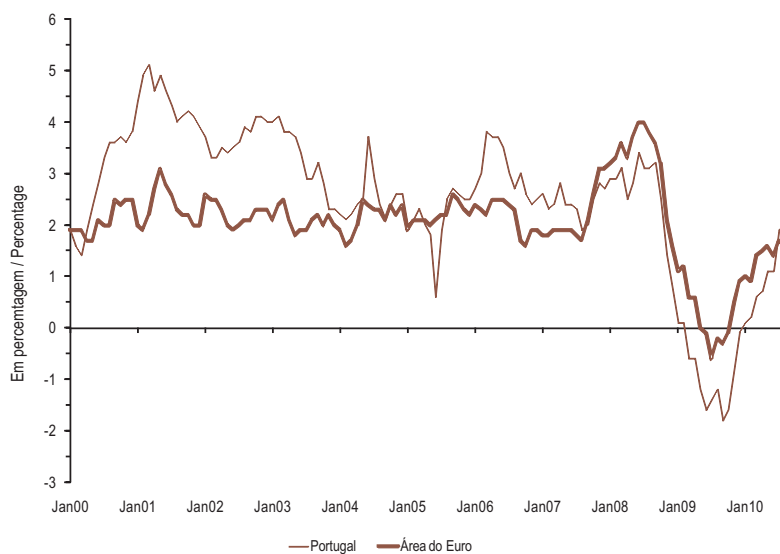

		SET 09	OUT 09	NOV 09	DEZ 09	JAN 10	FEV 10	MAR 10	ABR 10	MAI 10	JUN 10	JUL 10	AGO 10	SET 10				
		1	2	3	4	5	6	7	8	9	10	11	12	13				
1	UE 27 .....	M(1,12)	0.3	0.5	1.0	1.5	1.7	1.5	1.9	2.1	2.0	1.9	2.1	2.0	2.2	M(1,12) EU 27 .....	1	
2		M(12,12)	1.4	1.2	1.0	1.0	1.0	1.0	1.1	1.2	1.3	1.4	1.5	1.7	M(12,12)		2	
3	Área do euro .....	M(1,12)	-0.3	-0.1	0.5	0.9	1.0	0.9	1.4	1.5	1.6	1.4	1.7	1.6	1.8	M(1,12) Euro area .....	3	
4		M(12,12)	0.7	0.5	0.3	0.3	0.3	0.3	0.4	0.5	0.7	0.9	1.0	1.2	M(12,12)		4	
5	Alemanha .....	M(1,12)	-0.5	-0.1	0.3	0.8	0.8	0.5	1.2	1.0	1.2	0.8	1.2	1.0	1.3	M(1,12) Germany .....	5	
6		M(12,12)	0.6	0.4	0.3	0.2	0.2	0.2	0.3	0.4	0.4	0.6	0.7	0.8	M(12,12)		6	
7	França .....	M(1,12)	-0.4	-0.2	0.5	1.0	1.2	1.4	1.7	1.9	1.9	1.7	1.9	1.6	1.8	M(1,12) France .....	7	
8		M(12,12)	0.5	0.2	0.1	0.1	0.1	0.2	0.3	0.4	0.6	0.8	1.0	1.2	1.4	M(12,12)		8
9	Itália .....	M(1,12)	0.4	0.3	0.8	1.1	1.3	1.1	1.4	1.6	1.6	1.5	1.8	1.8	1.6	M(1,12) Italy .....	9	
10		M(12,12)	1.3	1.0	0.9	0.8	0.8	0.7	0.7	0.8	0.8	0.9	1.1	1.2	1.3	M(12,12)		10
11	Espanha .....	M(1,12)	-0.9	-0.6	0.4	0.9	1.1	0.9	1.5	1.6	1.8	1.5	1.9	1.8	2.1	M(1,12) Spain .....	11	
12		M(12,12)	0.3	0.0	-0.2	-0.2	-0.2	-0.2	-0.1	0.1	0.3	0.5	0.8	1.0	1.2	M(12,12)		12
13	Holanda .....	M(1,12)	0.0	0.4	0.7	0.7	0.4	0.3	0.7	0.6	0.4	0.2	1.3	1.2	1.4	M(1,12) Netherlands .....	13	
14		M(12,12)	1.3	1.2	1.1	1.0	0.9	0.7	0.6	0.5	0.4	0.4	0.5	0.6	0.7	M(12,12)		14
15	Bélgica .....	M(1,12)	-1.0	-0.9	0.0	0.3	0.8	0.8	1.9	2.1	2.5	2.7	2.4	2.4	2.9	M(1,12) Belgium .....	15	
16		M(12,12)	0.9	0.4	0.2	0.0	-0.1	-0.2	-0.1	0.0	0.2	0.6	0.9	1.2	1.5	M(12,12)		16
17	Áustria .....	M(1,12)	0.0	0.1	0.6	1.1	1.2	0.9	1.8	1.8	1.7	1.8	1.7	1.6	1.8	M(1,12) Austria .....	17	
18		M(12,12)	0.8	0.6	0.4	0.4	0.4	0.4	0.5	0.6	0.7	0.9	1.1	1.2	1.3	M(12,12)		18
19	Grécia .....	M(1,12)	0.7	1.2	2.1	2.6	2.3	2.9	3.9	4.7	5.3	5.2	5.5	5.6	5.7	M(1,12) Greece .....	19	
20		M(12,12)	1.6	1.4	1.3	1.3	1.4	1.5	1.7	2.0	2.3	2.7	3.1	3.5	3.9	M(12,12)		20
21	Portugal .....	M(1,12)	-1.8	-1.6	-0.8	-0.1	0.1	0.2	0.6	0.7	1.1	1.1	1.9	2.0	2.0	M(1,12) Portugal .....	21	
22		M(12,12)	-0.3	-0.6	-0.8	-0.9	-0.9	-0.9	-0.8	-0.7	-0.5	-0.3	0.0	0.3	0.6	M(12,12)		22
23	Finlândia .....	M(1,12)	1.1	0.6	1.3	1.8	1.6	1.3	1.5	1.6	1.4	1.3	1.3	1.3	1.4	M(1,12) Finland .....	23	
24		M(12,12)	2.3	1.9	1.8	1.6	1.6	1.4	1.4	1.4	1.4	1.3	1.3	1.3	1.4	M(12,12)		24
25	Irlanda .....	M(1,12)	-3.0	-2.8	-2.8	-2.6	-2.4	-2.4	-2.4	-2.5	-1.9	-2.0	-1.2	-1.2	-1.0	M(1,12) Ireland .....	25	
26		M(12,12)	-0.5	-1.0	-1.4	-1.7	-2.0	-2.2	-2.3	-2.5	-2.5	-2.5	-2.4	-2.3	-2.1	M(12,12)		26
27	Eslovénia .....	M(1,12)	0.0	0.2	1.8	2.1	1.8	1.6	1.8	2.7	2.4	2.1	2.3	2.4	2.1	M(1,12) Slovenia .....	27	
28		M(12,12)	1.3	0.9	0.8	0.9	0.9	0.9	0.9	1.0	1.2	1.3	1.6	1.8	1.9	M(12,12)		28
29	Luxemburgo .....	M(1,12)	-0.4	-0.2	1.7	2.5	3.0	2.3	3.2	3.1	3.1	2.3	2.9	2.5	2.6	M(1,12) Luxembourg .....	29	
30		M(12,12)	0.2	-0.1	-0.1	0.0	0.3	0.4	0.7	0.9	1.3	1.6	1.9	2.2	2.4	M(12,12)		30



## A.2.1 TAXAS DE JURO<sup>(a)</sup>

## INTEREST RATES<sup>(a)</sup>

Fonte/Source: Banco Central Europeu (linha/line1); European Banking Federation (linhas/lines 2 a 4); Banco de Portugal (linhas/lines 5 a 9); Reuters (linha/line 10)

Em percentagem / In percentages

	SET 09	OUT 09	NOV 09	DEZ 09	JAN 10	FEV 10	MAR 10	ABR 10	MAI 10	JUN 10	JUL 10	AGO 10	SET 10		
	1	2	3	4	5	6	7	8	9	10	11	12	13		
1 Operações principais de refinanciamento do BCE <sup>(1)(2)</sup> . . . . .	1.00	1.00	1.00	1.00	1.00	1.00	1.00	1.00	1.00	1.00	1.00	1.00	1.00	ECB main refinancing operations <sup>(1)(2)</sup> . . . . .	1
2 EONIA <sup>(2)</sup> . . . . .	0.53	0.40	0.43	0.41	0.33	0.32	0.40	0.34	0.33	0.54	0.42	0.39	0.88	EONIA <sup>(2)</sup> . . . . .	2
3 Euribor (3 meses) <sup>(2)</sup> . . . . .	0.753	0.720	0.719	0.700	0.665	0.656	0.634	0.663	0.701	0.767	0.896	0.886	0.892	Euribor (3 months) <sup>(2)</sup> . . . . .	3
4 Euribor (6 meses) <sup>(2)</sup> . . . . .	1.016	1.004	0.995	0.994	0.966	0.958	0.944	0.968	0.989	1.041	1.145	1.137	1.146	Euribor (6 months) <sup>(2)</sup> . . . . .	4
5 Empréstimos a sociedades não financeiras, em operações até 1 milhão de euros com prazo de fixação inicial de taxa até 1 ano <sup>(3)</sup> . . . . .	5.28	5.19	5.08	4.95	5.09	5.14	5.10	5.21	5.13	5.24	5.32	5.58		Loans to non-financial corporations, transaction up to and including EUR 1 million with initial rate fixation up to 1 year <sup>(3)</sup> . . . . .	5
6 Empréstimos a particulares, para habitação com prazo de fixação inicial de taxa até 1 ano <sup>(3)</sup> . . . . .	2.29	2.24	2.23	2.22	2.13	2.16	2.20	2.23	2.27	2.25	2.35	2.54		Loans to private individuals, for house purchase, with initial rate fixation up to 1 year <sup>(3)</sup> . . . . .	6
7 Empréstimos a particulares, para consumo com prazo de fixação inicial de taxa até 1 ano <sup>(3)</sup> . . . . .	5.79	5.66	5.63	5.53	5.54	5.78	5.79	5.66	5.77	6.23	6.35	6.71		Loans to private individuals, for consumer credit, with initial rate fixation up to 1 year <sup>(3)</sup> . . . . .	7
8 Depósitos de sociedades não financeiras com prazo acordado até 1 ano <sup>(4)</sup> . . . . .	0.95	0.83	0.91	1.32	0.87	0.82	0.93	0.96	0.76	1.27	1.69	1.52		Deposit placed by non-financial corporations with agreed maturity up to 1 year <sup>(4)</sup> . . . . .	8
9 Depósitos de particulares com prazo acordado até 1 ano <sup>(4)</sup> . . . . .	1.46	1.49	1.55	1.52	1.41	1.32	1.29	1.23	1.13	1.40	1.75	1.81		Deposit placed by private individuals with agreed maturity up to 1 year <sup>(4)</sup> . . . . .	9
10 Taxa de rentabilidade das OT a 10 anos <sup>(5)</sup> . . . . .	3.93	3.85	3.80	3.91	4.17	4.56	4.31	4.78	5.02	5.54	5.49	5.31	6.08	Yield on Treasury Bonds - 10 years <sup>(5)</sup> . . . . .	10

(1) Taxa mínima de proposta dos leilões de taxa variável. / Minimum bid rate refers of the variable rate tenders.

(2) Valores em fim de período. / End-of-period values.

(3) Taxas médias ponderadas relativas a novas operações de empréstimos denominados em euros, concedidos por instituições financeiras monetárias a residentes na área do euro. Inclui as operações com taxa variável. Não inclui descobertos bancários. / Weighted average rates on new loans, denominated in euros, extended by monetary financial institutions to residents in the euro area. Includes floating-rate loans. Excludes bank overdrafts.

(4) Taxas médias ponderadas relativas a novas operações de depósitos com prazo acordado, denominados em euros, de residentes na área do euro em instituições financeiras monetárias. Inclui depósitos a prazo e de poupança e equiparados a depósitos (excluindo acordos de recompra). / Weighted average rates on new deposits, denominated in euros, made by euro-area residents at monetary financial institutions. Includes time deposits, savings' deposits and deposit-like instruments (excluding repurchase agreements).

(5) Médias mensais de valores diários. / Monthly average of daily figures.

## A.2.2 AGREGADOS DE CRÉDITO INTERNO

## DOMESTIC CREDIT AGGREGATES

Taxas de variação anual<sup>(1)</sup> ajustadas de operações de titularização

Annual growth rates<sup>(1)</sup> adjusted for securitisation operations

Fonte/Source: Banco de Portugal

Em percentagem / In percentages

	AGO 09	SET 09	OUT 09	NOV 09	DEZ 09	JAN 10	FEV 10	MAR 10	ABR 10	MAI 10	JUN 10	JUL 10	AGO 10		
	1	2	3	4	5	6	7	8	9	10	11	12	13		
1 Crédito interno total . . . . .	6.8	7.3	6.7	6.5	6.4	5.7	6.2	5.3	5.7	7.5	8.0	7.4	6.8	Total domestic credit . . . . .	1
2 Crédito às Administrações Públicas <sup>(2)</sup> . . . . .	52.5	92.7	93.2	119.7	99.7	71.9	101.9	137.7	169.7	241.0	227.1	93.1	73.0	Credit to the General Government <sup>(2)</sup> . . . . .	2
3 Crédito ao sector não monetário excepto Administrações Públicas . . . . .	5.6	5.1	4.7	4.1	4.3	3.9	4.0	2.5	2.4	2.3	2.9	4.0	4.3	Credit to the non-monetary sector except General Government . . . . .	3
4 Crédito a instituições financeiras não monetárias . . . . .	27.6	25.6	20.2	15.4	24.0	17.0	16.4	4.0	6.3	5.2	11.3	21.3	25.7	Credit to non-monetary financial institutions . . . . .	4
5 Créditos a particulares <sup>(3)</sup> . . . . .	2.0	2.1	2.3	2.4	2.3	2.8	2.8	2.9	2.9	3.0	3.0	3.0	2.8	Credit to private individuals <sup>(3)</sup> . . . . .	5
6 Habitação . . . . .	2.3	2.3	2.5	2.5	2.6	2.9	2.9	3.0	3.1	3.1	3.3	3.2	3.1	Housing . . . . .	6
7 Consumo e outros fins . . . . .	0.9	1.0	1.4	1.8	0.9	2.2	2.3	2.3	2.3	2.4	1.9	1.8	1.5	Consumption and other purposes . . . . .	7
8 Crédito a sociedades não financeiras . . . . .	4.9	4.3	4.1	3.7	2.6	2.5	2.7	1.8	1.1	0.9	0.9	1.2	1.1	Credit to non-financial corporations . . . . .	8
9 Por memória: Taxas de variação anual <sup>(1)</sup> não ajustadas de operações de titularização . . . . .														Memo items: Annual growth rates <sup>(1)</sup> not adjusted for securitisation operations . . . . .	
9 Crédito interno total . . . . .	6.6	7.8	7.1	6.9	7.1	6.4	6.9	5.9	6.4	8.2	8.6	8.0	7.4	Total domestic credit . . . . .	9
10 Crédito a particulares <sup>(3)</sup> . . . . .	1.1	2.6	2.7	2.8	3.5	3.9	4.0	4.0	4.1	4.1	4.0	4.0	3.8	Credit to private individuals <sup>(3)</sup> . . . . .	10

(1) As taxas de variação anual são calculadas com base na relação entre saldos em fim de mês e transacções mensais, as quais são calculadas a partir de saldos corrigidos de reclassificações, de abatimentos ao activo e de reavaliações cambiais e de preço. Para informação adicional ver notas no fim da publicação. / The annual growth rates are obtained from the relation between the outstanding amounts and the monthly transactions, which are calculated from the outstanding amounts corrected of reclassifications, write-offs/write-downs, exchange rate changes and price revaluations. For additional information refer to the notes in the end of the Statistical Bulletin

(2) Líquido de passivos face à Administração Central. / Net of liabilities vis-à-vis Central Government.

(3) Inclui crédito a emigrantes. / Includes credit to emigrants.

## A.2.3 TAXAS DE CÂMBIO DE REFERÊNCIA DO EURO E ÍNDICES CAMBIAIS PARA PORTUGAL

## EURO REFERENCE EXCHANGE RATES AND EXCHANGE RATES INDICES FOR PORTUGAL

Valores médios

Averages

Fonte / Source: Banco Central Europeu / European Central Bank

	SET 09	OUT 09	NOV 09	DEZ 09	JAN 10	FEV 10	MAR 10	ABR 10	MAI 10	JUN 10	JUL 10	AGO 10	SET 10	
	1	2	3	4	5	6	7	8	9	10	11	12	13	
1 Dólar EUA .....	1.4562	1.4816	1.4914	1.4614	1.4272	1.3686	1.3569	1.3406	1.2565	1.2209	1.2770	1.2894	1.3067	US Dollar .....
2 Taxa de variação mensal .....	2.06	1.74	0.66	-2.01	-2.34	-4.11	-0.85	-1.20	-6.27	-2.83	4.59	0.97	1.34	Month-on-month rate of change .....
3 Taxa de variação homóloga .....	1.34	11.21	17.14	8.66	7.80	7.05	3.98	1.64	-7.95	-12.89	-9.36	-9.63	-10.27	Year-on-year rate of change .....
4 Iene japonês .....	133.14	133.91	132.97	131.21	130.34	123.46	123.03	125.33	115.83	110.99	111.73	110.04	110.26	Japanese yen .....
5 Taxa de variação mensal .....	-1.60	0.58	-0.70	-1.32	-0.66	-5.28	-0.35	1.87	-7.58	-4.18	0.67	-1.51	0.20	Month-on-month rate of change .....
6 Taxa de variação homóloga .....	-13.09	0.29	7.86	7.10	8.86	4.36	-3.62	-3.78	-12.15	-18.02	-16.05	-18.68	-17.18	Year-on-year rate of change .....
7 Libra esterlina .....	0.89135	0.91557	0.89892	0.89972	0.88305	0.87604	0.90160	0.87456	0.85714	0.82771	0.83566	0.82363	0.83987	Sterling pound .....
8 Taxa de variação mensal .....	3.33	2.72	-1.82	0.09	-1.85	-0.79	2.92	-3.00	-1.99	-3.43	0.96	-1.44	1.97	Month-on-month rate of change .....
9 Taxa de variação homóloga .....	11.52	16.38	8.22	-0.53	-3.83	-1.23	-1.96	-2.56	-3.09	-3.38	-2.93	-4.52	-5.78	Year-on-year rate of change .....
Taxa de câmbio efectiva do euro <sup>(1)</sup>														Euro effective exchange rate <sup>(1)</sup>
10 Taxa de câmbio efectiva nominal .....	112.9371	114.2553	114.0473	112.9790	110.8084	108.0415	107.4316	106.1389	102.8249	100.6560	102.4721	102.0758	102.4775	Nominal effective exchange rate .....
11 Taxa de variação mensal .....	1.14	1.17	-0.18	-0.94	-1.92	-2.50	-0.56	-1.20	-3.12	-2.11	1.80	-0.39	0.39	Month-on-month rate of change .....
12 Taxa de variação homóloga .....	3.36	8.02	8.66	2.57	0.92	-0.58	-3.34	-3.76	-7.24	-10.10	-8.21	-8.58	-9.26	Year-on-year rate of change .....
13 Taxa de câmbio efectiva real (IPC) .....	111.5954	112.8169	112.4825	111.2326	108.9366	106.0600	105.7160	104.5359	101.3955	99.3871	101.1402	100.6402	100.9854	Real effective exchange rate (CPI) .....
14 Taxa de variação mensal .....	0.92	1.09	-0.30	-1.11	-2.06	-2.64	-0.32	-1.12	-3.00	-1.98	1.76	-0.49	0.34	Month-on-month rate of change .....
15 Taxa de variação homóloga .....	2.85	7.29	7.70	1.43	-0.24	-1.83	-4.12	-4.56	-7.79	-10.57	-8.46	-8.99	-9.51	Year-on-year rate of change .....
Índice cambial efectivo para Portugal <sup>(1)</sup>														Effective exchange rate index for Portugal <sup>(1)</sup>
16 Índice cambial efectivo nominal .....	103.13	103.45	103.37	103.14	102.61	101.96	101.88	101.52	100.69	100.10	100.56	100.43	100.56	Nominal effective exchange rate index .....
17 Taxa de variação mensal .....	0.32	0.31	-0.08	-0.22	-0.51	-0.64	-0.08	-0.35	-0.82	-0.58	0.46	-0.13	0.13	Month-on-month rate of change .....
18 Taxa de variação homóloga .....	0.96	2.08	2.10	0.53	0.09	-0.18	-0.90	-1.01	-1.92	-2.69	-2.20	-2.30	-2.49	Year-on-year rate of change .....
19 Índice cambial efectivo real mensal (IPC) .....	106.59	106.80	106.71	106.54	105.85	105.15	105.10	104.65	103.91	103.43	104.49	104.26	104.35	Monthly real effective exchange rate index (CPI) .....
20 Taxa de variação mensal .....	0.25	0.20	-0.08	-0.16	-0.65	-0.66	-0.05	-0.43	-0.70	-0.47	1.03	-0.22	0.09	Month-on-month rate of change .....
21 Taxa de variação homóloga .....	-0.50	0.55	0.68	-0.77	-1.07	-1.19	-1.88	-1.99	-2.50	-3.04	-2.06	-1.94	-2.10	Year-on-year rate of change .....

(1) Valores referentes ao conjunto de 21 parceiros comerciais. Para mais informações consultar [www.ecb.int/](http://www.ecb.int/) / Figures referring to the 21 trading partner group. Further information is available on [www.ecb.int](http://www.ecb.int).

## A.3.1 BALANÇA DE PAGAMENTOS

## BALANCE OF PAYMENTS

Principais componentes

Main items

Valores líquidos

Net figures

Fonte / Source: Banco de Portugal, Instituto Nacional de Estatística

10<sup>6</sup> euros

	2008	2009	IVT 09	IT 10	IIT 10	JUN 10	JUL 10	AGO 10	
	1	2	3	4	5	6	7	8	
1 Balança corrente .....	-21 699	-17 262	-4 473	-4 088	-5 655	-2 420	-558	-775	Current account .....
2 Bens <sup>(1)</sup> .....	-22 985	-17 496	-4 685	-4 106	-5 018	-2 183	-1 006	-1 415	Goods <sup>(1)</sup> .....
3 Serviços .....	6 602	5 983	1 503	939	1 548	521	838	1 024	Services .....
4 Rendimentos .....	-7 781	-7 883	-1 787	-1 266	-2 683	-963	-987	-536	Income .....
5 Transferências correntes .....	2 464	2 135	495	345	499	206	596	152	Current transfers .....
6 Balança de capital .....	2 650	1 393	291	232	250	45	103	269	Capital account .....
7 Balança financeira <sup>(2)</sup> .....	19 120	15 423	4 217	4 159	5 115	1 797	869	748	Financial account <sup>(2)</sup> .....
8 Investimento directo <sup>(3)</sup> .....	1 313	1 135	144	767	290	132	25	-1 115	Direct investment <sup>(3)</sup> .....
9 Investimento de carteira .....	14 662	13 260	7 052	-3 524	-13 951	-1 908	-4 304	3 285	Portfolio investment .....
10 Derivados financeiros .....	251	120	145	323	8	-123	-137	62	Financial derivatives .....
11 Outro investimento .....	2 973	827	-3 103	6 857	19 200	3 612	5 651	-1 589	Other investment .....
12 Activos de reserva <sup>(4)</sup> .....	-79	80	-21	-264	-432	85	-366	105	Reserve assets <sup>(4)</sup> .....
13 Erros e omissões .....	-70	445	-35	-303	290	578	-413	-242	Errors and omissions .....
Por memória:									Memo items:
14 Balança corrente e de capital .....	-19 050	-15 869	-4 182	-3 856	-5 405	-2 375	-456	-506	Current and capital accounts .....
15 Balança corrente e de capital (em % do PIB) ..	-11.1	-9.5	-9.9	-9.0	-12.7	.	.	.	Current and capital accounts (as a % of GDP) ..

(1) Com base em informação do INE ajustada para valores f.o.b. / Based on data from INE, adjusted to f.o.b. values.

(2) Na balança financeira, um sinal negativo (positivo) corresponde a um aumento líquido (diminuição líquida) de activos ou a uma diminuição líquida (aumento líquido) de passivos. / A minus (plus) sign means a net increase (net decrease) in assets and a net decrease (net increase) in liabilities.

(3) Inclui investimento imobiliário. / Includes real estate investment.

(4) A partir de Janeiro de 1999 são considerados activos de reserva apenas os activos do Banco de Portugal face a não residentes da área do euro e denominados em moedas de países fora desta área, havendo lugar a uma quebra de série. / From 1999 onwards, reserve assets include only Banco de Portugal claims on non-euro area residents denominated in non-euro area currencies, thus implying a break in the series.

### A.3.2 POSIÇÃO DE INVESTIMENTO INTERNACIONAL

### INTERNATIONAL INVESTMENT POSITION

#### Principais componentes

#### Main items

Posições em fim de período

End-of-period positions

Fonte / Source: Banco de Portugal, Instituto Nacional de Estatística

10<sup>6</sup> euros

	2007	2008	MAR 09	JUN 09	SET 09	DEZ 09	MAR 10	JUN 10		
	1	2	3	4	5	6	7	8		
1 Posição de investimento internacional	-150 432	-165 195	-169 960	-176 466	-181 030	-182 767	-184 759	-181 169	International investment position	1
2 em % do PIB	-89.2	-96.1				-109.0			as a % of GDP	2
Por instrumento:										
By instrument:										
3 Participação no capital de empresas <sup>(1)</sup>	-49 313	-43 928	-48 821	-50 704	-54 253	-52 217	-51 547	-47 298	Equity capital <sup>(1)</sup>	3
4 em % do PIB	-29.2	-25.5				-31.1			as a % of GDP	4
sob a forma de:										
in:										
5 Investimento directo	-32 313	-25 209	-26 105	-27 841	-29 549	-30 003	-30 758	-29 347	Direct investment	5
6 em % do PIB	-19.1	-14.7				-17.9			as a % of GDP	6
7 Investimento de carteira	-17 001	-18 720	-22 716	-22 863	-24 704	-22 214	-20 789	-17 952	Portfolio investment	7
8 em % do PIB	-10.1	-10.9				-13.2			as a % of GDP	8
9 Acções	-4 256	5 463	6 027	5 400	3 856	4 224	5 327	6 128	Shares	9
10 em % do PIB	-2.5	3.2				2.5			as a % of GDP	10
11 Outras participações	-12 745	-24 183	-28 743	-28 263	-28 560	-26 437	-26 116	-24 080	Other equity	11
12 em % do PIB	-7.6	-14.1				-15.8			as a % of GDP	12
13 Dívida externa líquida(-) <sup>(2)</sup>	-109 044	-130 014	-130 343	-134 090	-136 454	-141 205	-144 651	-147 928	Net external debt(-) <sup>(2)</sup>	13
14 em % do PIB	-64.6	-75.6				-84.2			as a % of GDP	14
sob a forma de:										
in:										
15 Investimento directo	-27	-1 351	-1 224	-1 354	-1 394	-558	172	187	Direct investment	15
16 em % do PIB	0.0	-0.8				-0.3			as a % of GDP	16
17 Investimento de carteira	-19 839	-34 713	-37 318	-43 305	-37 313	-45 818	-42 857	-26 322	Portfolio investment	17
18 em % do PIB	-11.8	-20.2				-27.3			as a % of GDP	18
19 Outro investimento	-89 178	-93 950	-91 800	-89 431	-97 747	-94 829	-101 966	-121 793	Other investment	19
20 em % do PIB	-52.9	-54.6				-56.6			as a % of GDP	20
21 Derivados financeiros	82	163	-196	-662	-361	-441	-652	-868	Financial derivatives	21
22 em % do PIB	0.0	0.1				-0.3			as a % of GDP	22
23 Activos de reserva	7 843	8 585	9 399	8 991	10 038	11 096	12 091	14 926	Reserve assets	23
24 em % do PIB	4.6	5.0				6.6			as a % of GDP	24
25 dos quais: Ouro monetário	6 989	7 644	8 489	8 188	8 409	9 425	10 123	12 432	of which: Monetary gold	25
26 em % do PIB	4.1	4.4				5.6			as a % of GDP	26
Por sector institucional residente:										
By resident institutional sector										
27 Autoridades Monetárias	16 894	4 787	8 226	11 649	5 540	3 822	2 783	-22 673	Monetary Authorities	27
28 em % do PIB	10.0	2.8				2.3			as a % of GDP	28
29 Administrações Públicas	-73 473	-82 330	-84 380	-89 464	-87 358	-91 855	-91 624	-80 037	General Government	29
30 em % do PIB	-43.5	-47.9				-54.8			as a % of GDP	30
31 Outras instituições financeiras monetárias	-93 162	-75 332	-74 364	-76 711	-76 064	-75 330	-74 874	-58 183	Other monetary financial institutions	31
32 em % do PIB	-55.2	-43.8				-44.9			as a % of GDP	32
33 Outros sectores residentes	-691	-12 319	-19 442	-21 940	-23 149	-19 403	-21 045	-20 277	Other resident sectors	33
34 em % do PIB	-0.4	-7.2				-11.6			as a % of GDP	34

(1) Diferença entre activos e passivos associados às componentes de participação no capital de empresas e lucros reinvestidos de investimento directo e acções e outras participações de investimento de carteira./Difference between assets and liabilities concerning equity capital and reinvested earnings from direct investment and shares and other equity from portfolio investment.

(2) Calculada através da diferença entre activos e passivos de: investimento directo sob a forma de outros capitais relativo a disponibilidades e responsabilidades sobre afiliadas e sobre investidores directos; títulos de dívida de longo e curto prazo englobados no investimento de carteira; total de outro investimento (créditos comerciais, empréstimos/numerário e depósitos e outros activos e passivos). Corresponde ao simétrico do conceito de dívida externa líquida preconizado por Organismos Internacionais./Calculated as the difference between assets and liabilities: other capital related to claims and liabilities to affiliated enterprises and to direct investors in direct investment; short-term and long-term debt securities in portfolio investment; other investment (trade credits, loans/currency and deposits and other assets and liabilities). It corresponds to the opposite sign of the net external debt as defined by International Organizations.

**A.4.1 FINANCIAMENTO DAS ADMINISTRAÇÕES PÚBLICAS**

Fluxos acumulados desde o início do ano

Fonte / Source: Banco de Portugal

**GENERAL GOVERNMENT FINANCING**

Cumulative flows since the beginning of the year

 10<sup>6</sup> euros

	2007	2008	2009	JUN 09	JUL 09	AGO 09	JUN 10	JUL 10	AGO 10		
	1	2	3	4	5	6	7	8	9		
1 Crédito líquido de residentes .....	-728	-1 600	6 144	-167	5 334	3 916	12 436	13 330	9 348	Residents net credit .....	1
2 Instituições Financeiras Monetárias (IFM) .....	-785	1 161	7 013	-459	5 776	4 782	9 674	10 728	6 602	Monetary financial institutions (MFI) .....	2
3 dos quais: Títulos .....	-880	434	5 697	2 728	4 604	5 257	7 157	7 772	9 045	of which: Securities .....	3
4 Outros sectores .....	57	-2 761	-869	292	-442	-866	2 762	2 603	2 746	Other sectors .....	4
5 Empréstimos e depósitos .....	478	-2 141	-770	-328	-543	-633	-528	-635	-664	Loans and deposits .....	5
6 dos quais: Certificados de Aforro .....	127	-1 534	-784	-331	-384	-442	-604	-758	-885	of which: saving certificates .....	6
7 Títulos de curto prazo .....	-67	-325	-458	-807	-584	-682	489	-38	197	Short-term securities .....	7
8 Títulos de médio e longo prazo .....	-354	-295	359	1 427	686	449	2 801	3 276	3 212	Medium- and long term securities .....	8
9 Crédito líquido de não residentes .....	4 190	5 908	9 482	7 437	4 348	5 271	-4 956	-2 751	218	Non-residents net credit .....	9
10 Empréstimos e depósitos .....	1 656	-2 215	361	253	361	118	27	3 362	2 151	Loans and deposits .....	10
11 dos quais: responsabilidades líquidas do Tesouro face ao exterior .....	-121	124	-54	-277	-258	-214	-145	-230	-236	of which: Treasury net foreign liabilities. ...	11
12 Títulos .....	2 535	8 123	9 121	7 184	3 987	5 152	-4 982	-6 113	-1 933	Securities .....	12
13 Títulos de curto prazo .....	931	4 871	3 696	-469	1 574	1 643	-3 351	-5 795	-3 747	Short-term securities .....	13
14 Títulos de médio e longo prazo .....	1 604	3 252	5 425	7 653	2 412	3 509	-1 631	-317	1 814	Medium- and long term securities .....	14
15 Total .....	3 462	4 308	15 627	7 270	9 681	9 186	7 480	10 580	9 566	Total .....	15



**B. Estatísticas Monetárias e Financeiras**

*B. Monetary and Financial Statistics*





## **B.0 Agregados monetários e principais contrapartidas**

*B.0 Monetary aggregates and main counterparts*





**B.0.1 AGREGADOS MONETÁRIOS DA ÁREA DO EURO<sup>(a)</sup>**
**EURO AREA MONETARY AGGREGATES<sup>(a)</sup>**
**Saldos em fim de mês**
**End-of-month figures**

Fonte / Source: Banco Central Europeu / European Central Bank

 10<sup>6</sup> euros

		M3								
		M2								
		M1								
		Circulação monetária	Passivos à vista	Total	Outros depósitos e equiparados até 2 anos <sup>(1)</sup>	Depósitos com pré-aviso até 3 meses	Total	Acordos de recompra	Títulos excepto capital até 2 anos <sup>(2)</sup>	Total
		1	2	3=1+2	4	5	6=3+4+5	7	8	9=6+7+8
<b>06</b>	Dez	592 081	3 166 489	3 758 570	1 429 176	1 556 004	6 743 750	247 970	810 261	7 801 981
<b>07</b>	Dez	638 441	3 262 730	3 901 170	1 994 835	1 540 759	7 436 764	282 936	972 057	8 691 757
<b>08</b>	Dez	722 745	3 312 996	4 035 741	2 501 956	1 565 358	8 103 056	330 096	992 084	9 425 236
<b>09</b>	Mar	719 841	3 410 931	4 130 772	2 309 036	1 654 215	8 094 023	338 458	974 571	9 407 052
	Abr	729 105	3 468 451	4 197 556	2 289 226	1 678 186	8 164 967	338 176	986 507	9 489 650
	Mai	731 881	3 488 934	4 220 815	2 243 954	1 692 351	8 157 120	336 181	969 142	9 462 443
	Jun	734 852	3 576 736	4 311 588	2 170 453	1 704 067	8 186 108	347 256	923 212	9 456 576
	Jul	745 341	3 565 660	4 311 001	2 136 266	1 722 853	8 170 120	321 319	928 614	9 420 053
	Ago	741 038	3 576 584	4 317 622	2 095 552	1 739 787	8 152 956	310 797	915 499	9 379 252
	Set	740 516	3 638 832	4 379 348	2 027 901	1 746 397	8 153 646	335 236	888 624	9 377 506
	Out	745 305	3 689 279	4 434 584	1 982 759	1 761 086	8 178 429	309 395	873 623	9 361 447
	Nov	749 965	3 722 382	4 472 348	1 932 824	1 764 813	8 169 984	314 847	855 564	9 340 395
	Dez	769 871	3 789 685	4 559 557	1 917 354	1 801 566	8 278 477	327 456	779 136	9 385 069
<b>10</b>	Jan	757 084	3 800 271	4 557 355	1 848 593	1 831 628	8 237 576	307 622	783 952	9 329 150
	Fev	759 517	3 783 091	4 542 609	1 833 425	1 840 733	8 216 767	322 951	769 261	9 308 979
	Mar	768 586	3 778 186	4 546 773	1 817 725	1 849 517	8 214 015	341 368	762 511	9 317 894
	Abr	772 598	3 856 731	4 629 329	1 784 367	1 859 103	8 272 799	362 447	769 849	9 405 095
	Mai	778 963	3 884 803	4 663 766	1 779 668	1 857 783	8 301 217	366 792	759 035	9 427 044
	Jun	785 472	3 928 523	4 713 995	1 770 270	1 847 014	8 331 279	405 860	725 529	9 462 668
	Jul	793 908	3 903 357	4 697 265	1 782 489	1 857 103	8 336 857	383 559	721 943	9 442 359
	Ago	787 948	3 879 342	4 667 290	1 804 125	1 869 817	8 341 231	386 604	735 567	9 463 402

1	2	3=1+2	4	5	6=3+4+5	7	8	9=6+7+8
Currency in circulation	Overnight deposits	Total	Other deposits and deposit-like instruments up to 2 years <sup>(1)</sup>	Deposits redeemable at notice up to 3 months	Total	Repurchase agreements	Securities other than capital up to 2 years <sup>(2)</sup>	Total
M1			M2		M3			

(1) Excepto passivos à vista, depósitos com pré-aviso e acordos de recompra. / Except overnight deposits, deposits redeemable at notice and repurchase agreements.

(2) Inclui unidades de participação de fundos do mercado monetário e títulos do mercado monetário. / Includes money market funds shares/units and money market paper.

**B.0.2 CONTRIBUIÇÃO NACIONAL PARA OS AGREGADOS MONETÁRIOS DA ÁREA DO EURO<sup>(a)</sup>**
**NATIONAL CONTRIBUTION FOR THE EURO AREA MONETARY AGGREGATES<sup>(a)</sup>**
**Saldos em fim de mês**
**End-of-month figures**

Fonte / Source: Banco de Portugal, Banco Central Europeu / Banco de Portugal, European Central Bank

 10<sup>6</sup> euros

		M3, excluindo circulação monetária						Por memória	
		M2, excluindo circulação monetária							
		M1, excluindo circulação monetária	Outros depósitos e equiparados até 2 anos <sup>(1)</sup>	Depósitos com pré-aviso até 3 meses	Total	Acordos de recompra	Títulos excepto capital até 2 anos <sup>(2)</sup>	Total	Emissão monetária deduzida de numerário denominado em euros na posse de FMI residentes <sup>(3)</sup>
		1	2	3	4=1+2+3	5	6	7=4+5+6	8
<b>06</b>	Dez	58 053	84 845	343	143 241	327	453	144 021	13 083
<b>07</b>	Dez	56 480	97 642	443	154 565	0	1 101	155 666	14 095
<b>08</b>	Dez	54 361	112 403	459	167 224	0	8 482	175 705	16 130
<b>09</b>	Mar	50 311	114 022	480	164 812	0	8 431	173 243	16 342
	Abr	51 501	114 037	510	166 048	0	8 420	174 468	16 578
	Mai	52 252	110 336	533	163 122	105	9 149	172 375	16 649
	Jun	53 835	109 231	551	163 617	0	9 714	173 330	16 689
	Jul	55 109	106 672	583	162 364	0	10 173	172 537	16 878
	Ago	53 774	106 373	602	160 749	0	10 365	171 114	16 751
	Set	54 519	105 959	594	161 073	0	10 911	171 984	16 806
	Out	52 491	102 959	594	156 045	0	11 328	167 372	16 876
	Nov	53 706	101 785	613	156 103	0	11 741	167 844	16 933
	Dez	54 479	102 693	722	157 894	0	11 860	169 754	17 344
<b>10</b>	Jan	54 326	101 299	655	156 280	0	12 830	169 111	17 131
	Fev	54 353	100 800	656	155 809	0	12 965	168 774	17 138
	Mar	52 655	100 614	679	153 948	0	12 747	166 695	17 263
	Abr	52 963	100 745	709	154 416	0	12 038	166 455	17 498
	Mai	54 948	96 293	727	151 968	0	6 651	158 620	17 639
	Jun	55 607	94 600	748	150 955	902	6 607	158 464	17 802
	Jul	56 773	92 803	770	150 346	902	5 418	156 666	17 911
	Ago	55 178	94 154	780	150 112	902	4 194	155 209	17 752

1	2	3	4=1+2+3	5	6	7=4+5+6	8
M1, excluding currency in circulation	Other deposits and deposit-like instruments up to 2 years <sup>(1)</sup>	Deposits redeemable at notice up to 3 months	Total	Repurchase agreements	Securities other than capital up to 2 years <sup>(2)</sup>	Total	Notes and coins issued excluding those held by resident MFIs <sup>(3)</sup>
M2, excluding currency in circulation				M3, excluding currency in circulation		Memo items:	

(1) Excepto passivos à vista, depósitos com pré-aviso e acordos de recompra. / Except overnight deposits, deposits redeemable at notice and repurchase agreements.

(2) Inclui unidades de participação de fundos do mercado monetário e títulos do mercado monetário. / Includes money market funds shares/units and money market paper.

(3) Sobre o conceito ver notas no fim da publicação. / For information on this concept see notes at the end of this publication.

**B.0.3 PRINCIPAIS CONTRAPARTIDAS DO M3 DA ÁREA DO EURO<sup>(a)</sup>**
**MAIN COUNTERPARTS OF EURO AREA M3<sup>(a)</sup>**
**Saldos em fim de mês**
**End-of-month figures**

Fonte / Source: Banco Central Europeu / European Central Bank

 10<sup>6</sup> euros

		Responsabilidades não monetárias das IFM				Crédito ao sector não monetário			Disponibilidades líquidas face ao Resto do Mundo	
		Outros depósitos e equiparados a mais de 2 anos <sup>(1)</sup>	Depósitos com pré-aviso a mais de 3 meses	Títulos excepto capital a mais de 2 anos	Capital e reservas	Total	Administrações Públicas (AP)	Sector não monetário (excepto AP)		Total
06	Dez	1 680 465	103 125	2 366 851	1 286 445	5 436 886	2 320 568	10 612 148	12 932 716	661 773
07	Dez	1 881 050	120 603	2 529 854	1 492 917	6 024 424	2 428 043	12 047 201	14 475 244	651 539
08	Dez	1 998 150	122 644	2 556 461	1 615 079	6 292 334	2 553 749	12 970 020	15 523 768	451 615
09	Mar	2 071 468	125 658	2 599 756	1 643 741	6 440 623	2 715 007	13 037 354	15 752 362	390 414
	Abr	2 088 887	126 423	2 599 426	1 646 288	6 461 024	2 758 315	13 086 820	15 845 135	423 714
	Mai	2 110 883	127 681	2 602 205	1 656 777	6 497 546	2 761 881	13 090 185	15 852 065	448 611
	Jun	2 132 186	128 518	2 617 364	1 689 770	6 567 838	2 834 351	13 121 965	15 956 315	474 172
	Jul	2 144 260	129 646	2 631 571	1 698 125	6 603 602	2 843 586	13 081 016	15 924 602	488 026
	Ago	2 150 215	130 310	2 642 300	1 716 847	6 639 672	2 853 790	13 019 676	15 873 466	553 121
	Set	2 164 962	131 258	2 621 578	1 740 106	6 657 904	2 879 616	13 068 973	15 948 589	544 739
	Out	2 165 995	133 481	2 617 959	1 746 962	6 664 397	2 912 065	13 022 463	15 934 528	560 086
	Nov	2 174 676	134 119	2 617 543	1 780 580	6 706 918	2 908 503	13 064 710	15 973 213	583 402
	Dez	2 214 152	133 057	2 620 629	1 802 325	6 770 163	2 872 453	13 100 497	15 972 950	571 135
10	Jan	2 227 543	134 054	2 668 508	1 798 308	6 828 413	2 892 589	13 090 970	15 983 560	583 067
	Fev	2 238 677	133 314	2 669 662	1 814 395	6 856 048	2 924 435	13 084 442	16 008 878	590 515
	Mar	2 241 535	133 230	2 694 812	1 831 920	6 901 497	2 981 178	13 085 805	16 066 983	574 395
	Abr	2 259 791	130 033	2 708 378	1 840 821	6 939 023	2 993 803	13 147 120	16 140 923	572 846
	Mai	2 262 427	128 215	2 740 250	1 877 635	7 008 527	3 030 395	13 144 065	16 174 459	644 652
	Jun	2 343 628	126 892	2 726 811	1 956 375	7 153 706	3 072 069	13 274 738	16 346 807	640 855
	Jul	2 347 719	124 725	2 704 857	1 943 212	7 120 513	3 070 353	13 291 776	16 362 128	564 299
	Ago	2 353 704	123 342	2 719 436	1 982 631	7 179 113	3 077 226	13 306 381	16 383 607	608 894

	1	2	3	4	5=1+...+4	6	7	8=6+7	9
	Other deposits and deposit-like instruments over 2 years <sup>(1)</sup>	Deposits redeemable at notice over 3 months	Securities other than capital over 2 years	Capital and reserves	Total	General Government (GG)	Non-monetary sector (except GG)	Total	Net external assets
	MFIs' non-monetary liabilities					Credit to the non-monetary sector			

(1) Excepto passivos à vista, depósitos com pré-aviso e acordos de recompra. / Except overnight deposits, deposits redeemable at notice and repurchase agreements.

**B.0.4 CONTRIBUIÇÃO NACIONAL PARA AS PRINCIPAIS CONTRAPARTIDAS DO M3 DA ÁREA DO EURO<sup>(a)</sup>**
**NATIONAL CONTRIBUTION FOR THE MAIN COUNTERPARTS OF EURO AREA M3<sup>(a)</sup>**
**Saldos em fim de mês**
**End-of-month figures**

Fonte / Source: Banco de Portugal, Banco Central Europeu / Banco de Portugal, European Central Bank

 10<sup>6</sup> euros

		Responsabilidades não monetárias das IFM				Crédito ao sector não monetário			Disponibilidades líquidas face ao Resto do Mundo	
		Outros depósitos e equiparados a mais de 2 anos <sup>(1)</sup>	Depósitos com pré-aviso a mais de 3 meses	Títulos excepto capital a mais de 2 anos	Capital e reservas	Total	Administrações Públicas (AP)	Sector não monetário (excepto AP)		Total
06	Dez	18 785	0	13 389	36 729	68 903	20 441	256 002	276 443	-46 582
07	Dez	22 428	0	27 570	39 741	89 739	18 776	291 782	310 558	-46 250
08	Dez	30 772	0	33 543	43 384	107 699	23 173	333 096	356 269	-38 753
09	Mar	38 153	0	37 561	44 402	120 116	24 890	342 427	367 317	-39 269
	Abr	38 552	0	38 177	45 579	122 309	24 934	345 948	370 882	-38 034
	Mai	39 278	0	40 115	46 052	125 445	26 178	346 987	373 166	-39 642
	Jun	40 950	0	43 401	47 344	131 695	28 282	347 969	376 252	-40 877
	Jul	42 601	0	46 167	48 132	136 900	31 599	348 179	379 778	-40 115
	Ago	45 293	0	46 482	48 704	140 479	32 606	350 476	383 082	-37 154
	Set	47 039	0	46 203	49 572	142 815	32 816	351 371	384 187	-36 083
	Out	47 074	0	48 202	49 769	145 045	32 489	350 182	382 671	-34 722
	Nov	48 282	0	50 056	51 251	149 589	33 225	350 647	383 872	-29 990
	Dez	52 668	0	50 166	51 752	154 585	33 365	355 720	389 085	-33 108
10	Jan	53 462	0	52 266	51 346	157 074	37 217	355 817	393 033	-33 604
	Fev	54 863	0	52 233	52 678	159 773	39 681	358 503	398 184	-30 491
	Mar	56 064	0	52 504	53 017	161 584	40 651	356 664	397 315	-31 121
	Abr	54 560	0	53 324	52 441	160 325	44 305	355 770	400 075	-25 912
	Mai	54 783	0	52 410	54 119	161 312	50 230	356 333	406 562	-20 401
	Jun	56 285	2	50 634	54 285	161 206	50 825	360 468	411 293	-18 730
	Jul	57 787	3	51 100	53 607	162 497	53 843	363 796	417 639	-19 358
	Ago	58 944	2	50 998	54 522	164 466	51 218	366 573	417 791	-19 906

	1	2	3	4	5=1+...+4	6	7	8=6+7	9
	Other deposits and deposit-like instruments over 2 years <sup>(1)</sup>	Deposits redeemable at notice over 3 months	Securities other than capital over 2 years	Capital and reserves	Total	General Government (GG)	Non-monetary sector (except GG)	Total	Net external assets
	MFIs' non-monetary liabilities					Credit to the non-monetary sector			

(1) Excepto passivos à vista, depósitos com pré-aviso e acordos de recompra. / Except overnight deposits, deposits redeemable at notice and repurchase agreements.

**B.0.5 AGREGADOS MONETÁRIOS DA ÁREA DO EURO E CONTRIBUIÇÃO NACIONAL<sup>(a)(b)(c)</sup>**

**MONETARY AGGREGATES OF THE EURO AREA AND NATIONAL CONTRIBUTION<sup>(a)(b)(c)</sup>**

Taxas de variação anual

Annual growth rates

Fonte / Source: Banco Central Europeu / European Central Bank

Em percentagem / In percentages

	Agregados monetários da área do euro			Contribuição nacional			Peso relativo da contribuição nacional		
	M1	M2	M3	M1 excluindo circulação monetária	M2 excluindo circulação monetária	M3 excluindo circulação monetária	M1 excluindo circulação monetária	M2 excluindo circulação monetária	M3 excluindo circulação monetária
	1	2	3	4	5	6	7	8	9
<b>06</b> Dez	7.9	9.5	10.0	3.4	3.9	3.4	1.8	2.3	2.0
<b>07</b> Dez	3.9	10.0	11.4	-2.0	8.8	9.0	1.7	2.3	1.9
<b>08</b> Dez	3.0	8.1	7.5	-3.3	8.3	13.2	1.6	2.3	2.0
<b>09</b> Mar	5.9	6.2	5.1	-6.8	5.8	10.6	1.5	2.2	2.0
Abr	8.5	6.0	4.9	-1.8	5.5	10.2	1.5	2.2	2.0
Mai	8.4	5.2	3.9	1.4	5.1	6.7	1.5	2.2	2.0
Jun	9.4	4.9	3.6	-0.8	3.9	5.1	1.5	2.2	2.0
Jul	11.6	4.6	2.9	-0.4	0.8	1.6	1.5	2.2	2.0
Ago	13.3	4.4	2.3	4.3	0.0	0.3	1.5	2.2	2.0
Set	12.5	3.5	1.7	3.1	-1.3	-0.7	1.5	2.2	2.0
Out	12.3	2.5	0.4	3.4	-4.0	-2.8	1.4	2.1	1.9
Nov	12.5	1.8	-0.3	2.9	-5.6	-3.9	1.4	2.1	2.0
Dez	12.5	1.7	-0.1	0.3	-5.5	-3.3	1.4	2.1	2.0
<b>10</b> Jan	11.8	1.9	0.1	1.4	-6.4	-3.5	1.4	2.1	2.0
Fev	11.3	1.6	-0.4	3.1	-6.5	-3.5	1.4	2.1	2.0
Mar	10.5	1.5	-0.3	4.7	-6.5	-3.7	1.4	2.1	1.9
Abr	10.3	1.3	-0.3	3.1	-6.8	-4.4	1.4	2.1	1.9
Mai	10.2	1.4	-0.2	5.2	-6.9	-8.1	1.4	2.0	1.8
Jun	8.8	1.3	0.1	3.4	-7.8	-8.6	1.4	2.0	1.8
Jul	8.5	1.7	0.4	3.3	-7.3	-9.2	1.5	2.0	1.8
Ago	7.6	1.9	1.0	2.8	-6.6	-9.3	1.4	2.0	1.8

	1	2	3	4	5	6	7	8	9
	M1	M2	M3	M1 excluding currency in circulation	M2 excluding currency in circulation	M3 excluding currency in circulation	M1 excluding currency in circulation	M2 excluding currency in circulation	M3 excluding currency in circulation
	Euro area monetary aggregates			National contribution			Relative weight of national contribution		





## **B.1 Síntese monetária**

### *B.1 Monetary survey*









**B.1.3 AGREGADOS DE CRÉDITO INTERNO<sup>(1)</sup>**

**DOMESTIC CREDIT AGGREGATES<sup>(1)</sup>**

Taxas de variação anual<sup>(a)</sup>

Annual growth rates<sup>(a)</sup>

Fonte / Source: Banco de Portugal

Em percentagem / In percentages

		Taxas de variação anual <sup>(a)</sup>						Taxas de variação anual <sup>(a)</sup> ajustadas de operações de titularização									
		Crédito às Administrações Públicas <sup>(2)</sup>		Crédito ao sector não monetário excepto Administrações Públicas						Crédito às Administrações Públicas <sup>(2)</sup>		Crédito ao sector não monetário excepto Administrações Públicas					
		Total	do qual: Crédito às Administrações Públicas (excepto AC)	Crédito a instituições financeiras não monetárias	Crédito a sociedades não financeiras	Crédito a particulares <sup>(3)</sup>	Total	Crédito interno total	Total	do qual: Crédito às Administrações Públicas (excepto AC)	Crédito a instituições financeiras não monetárias	Crédito a sociedades não financeiras	Crédito a particulares <sup>(3)</sup>	Total	Crédito interno total		
		1	2	3	4	5	6	7	8	9	10	11	12	13	14		
06	Dez	7.2	2.9	15.2	10.0	8.8	9.9	9.8	7.2	2.9	15.4	10.8	9.9	10.7	10.6		
07	Dez	-3.5	-2.1	15.0	14.2	10.2	12.4	12.0	-3.5	-2.1	15.0	14.3	9.0	11.7	11.4		
08	Dez	20.8	9.7	35.2	11.3	4.5	10.4	10.6	20.8	9.7	35.2	11.1	4.6	10.1	10.3		
09	Mar	-12.3	11.6	47.5	8.4	2.7	9.1	8.6	-12.3	11.6	47.5	8.3	3.1	9.0	8.5		
	Abr	0.8	10.6	42.7	7.8	2.1	8.3	8.1	0.8	10.6	42.7	7.7	2.7	8.3	8.1		
	Mai	13.0	10.2	33.6	7.5	1.8	7.3	7.4	13.0	10.2	33.6	7.4	2.5	7.4	7.5		
	Jun	9.1	12.0	31.4	6.2	1.5	6.4	6.5	9.1	12.0	31.4	6.2	2.2	6.5	6.6		
	Jul	67.3	10.0	27.3	5.3	1.2	5.5	7.1	67.3	10.0	27.3	5.3	2.1	5.7	7.2		
	Ago	52.5	8.5	27.6	5.0	1.1	5.3	6.6	52.5	8.5	27.6	4.9	2.0	5.6	6.8		
	Set	92.7	9.3	25.6	4.3	2.6	5.5	7.8	92.7	9.3	25.6	4.3	2.1	5.1	7.3		
	Out	93.2	10.9	20.2	4.1	2.7	5.0	7.1	93.2	10.9	20.2	4.1	2.3	4.7	6.7		
	Nov	119.7	8.6	15.4	3.7	2.8	4.4	6.9	119.7	8.6	15.4	3.7	2.4	4.1	6.5		
	Dez	99.7	8.9	24.0	2.6	3.5	4.9	7.1	99.7	8.9	24.0	2.6	2.3	4.3	6.4		
10	Jan	71.9	10.6	16.9	2.5	3.9	4.5	6.4	71.9	10.6	17.0	2.5	2.8	3.9	5.7		
	Fev	101.9	10.0	16.4	2.7	4.0	4.6	6.9	101.9	10.0	16.4	2.7	2.8	4.0	6.2		
	Mar	137.7	9.4	4.0	1.8	4.0	3.0	5.9	137.7	9.4	4.0	1.8	2.9	2.5	5.3		
	Abr	169.7	9.6	6.3	1.2	4.1	2.9	6.4	169.7	9.6	6.3	1.1	2.9	2.4	5.7		
	Mai	241.0	9.9	5.2	1.0	4.1	2.8	8.2	241.0	9.9	5.2	0.9	3.0	2.3	7.5		
	Jun	227.1	8.5	11.3	1.0	4.0	3.4	8.6	227.1	8.5	11.3	0.9	3.0	2.9	8.0		
	Jul	93.1	7.9	21.3	1.3	4.0	4.5	8.0	93.1	7.9	21.3	1.2	3.0	4.0	7.4		
	Ago	73.0	7.6	25.7	1.2	3.8	4.8	7.4	73.0	7.6	25.7	1.1	2.8	4.3	6.8		

- (1) Inclui crédito titulado e não titulado. / Includes securities and loans.  
 (2) Líquido dos passivos face à Administração Central. / Net of liabilities vis-à-vis Central Government.  
 (3) Inclui crédito a emigrantes. / Includes credit to emigrants.

**B.1.4 PASSIVOS ATÉ 2 ANOS FACE AO SECTOR RESIDENTE NÃO MONETÁRIO (EXCEPTO ADMINISTRAÇÃO CENTRAL - AC)**

**LIABILITIES UP TO 2 YEARS VIS-À-VIS NON-MONETARY RESIDENT SECTOR (EXCEPT CENTRAL GOVERNMENT - CG)**

Saldos em fim de mês

End-of-month figures

Fonte / Source: Banco de Portugal

10<sup>6</sup> euros

		Instrumento financeiro					Sector institucional				Moeda		Total	
		Emissão monetária deduzida de numerário denominado em euros na posse de IFM residentes <sup>(1)</sup>	Responsabilidades à vista	Acordos de recompra	Outros depósitos e equiparados <sup>(2)</sup>	Titulos excepto capital	Unidades de participação de fundos do mercado monetário	Instituições financeiras não monetárias	Administrações Públicas (excepto AC)	Sector não financeiro excepto Administrações Públicas <sup>(3)</sup>	Sector não especificado	Euro <sup>(4)</sup>	Outras moedas	13=1+...+6=7+...+10=11+12
		1	2	3	4	5	6	7	8	9	10	11	12	13
06	Dez	13 083	56 743	327	76 610	179	751	11 860	3 426	118 394	14 014	144 388	3 305	147 693
07	Dez	14 095	54 525	0	86 616	1 164	376	12 220	4 004	124 918	15 634	153 293	3 482	156 775
08	Dez	16 033	52 090	0	105 461	9 607	14	14 752	3 742	139 057	25 653	179 697	3 507	183 204
09	Mar	16 341	48 638	0	107 134	9 675	21	13 298	4 255	138 219	26 038	178 165	3 645	181 809
	Abr	16 577	49 922	0	107 021	9 358	21	14 114	4 363	138 467	25 956	179 219	3 681	182 900
	Mai	16 649	50 645	0	103 413	10 107	19	13 910	4 946	135 202	26 775	177 411	3 423	180 833
	Jun	16 689	51 853	0	102 437	10 182	20	13 869	4 695	135 727	26 891	177 701	3 480	181 181
	Jul	16 878	53 766	0	99 430	11 199	15	14 829	3 755	134 612	28 092	177 832	3 456	181 288
	Ago	16 751	52 661	0	98 386	11 399	14	14 559	4 079	132 409	28 164	175 742	3 468	179 211
	Set	16 806	53 291	0	96 763	12 002	13	14 447	4 236	131 371	28 821	175 487	3 388	178 875
	Out	16 876	51 283	0	94 739	12 182	10	13 658	4 399	127 964	29 068	171 691	3 399	175 090
	Nov	16 933	52 542	0	93 364	12 577	12	13 740	4 059	128 107	29 522	171 887	3 541	175 428
	Dez	17 344	53 293	0	93 720	12 771	12	15 133	3 630	128 250	30 126	173 557	3 582	177 139
10	Jan	17 131	53 076	0	91 539	15 632	12	14 197	4 084	126 334	32 775	173 858	3 531	177 390
	Fev	17 138	52 978	0	90 733	15 661	30	13 690	3 910	126 111	32 828	172 976	3 563	176 539
	Mar	17 263	51 276	0	90 296	15 963	30	12 194	3 857	125 521	33 255	171 285	3 543	174 827
	Abr	17 498	51 683	0	89 883	16 231	29	12 752	4 252	124 562	33 759	171 798	3 527	175 325
	Mai	17 639	53 632	0	88 462	10 088	30	12 914	4 495	124 685	27 758	166 287	3 565	169 852
	Jun	17 802	54 063	902	87 733	9 181	35	13 366	4 439	124 892	27 019	166 138	3 579	169 717
	Jul	17 911	55 369	902	87 378	5 992	37	13 666	3 714	126 269	23 940	164 039	3 550	167 589
	Ago	17 752	53 850	902	88 522	4 815	38	14 048	4 103	125 123	22 605	162 323	3 557	165 880

- (1) Sobre o conceito, ver notas no fim da publicação. / For information on this concept see notes at the end of this publication.  
 (2) Excepto depósitos com pré-aviso superior a três meses. / Excluding deposits redeemable at notice over three months.  
 (3) Inclui emigrantes. / Includes emigrants.  
 (4) Inclui saldos nas denominações nacionais do euro. / Includes balances expressed in the national denominations of the euro.

**B.1.5 POR MEMÓRIA: EMPRÉSTIMOS CEDIDOS POR OUTRAS IFM EM OPERAÇÕES DE TITULARIZAÇÃO<sup>(1)(2)</sup>**  
**Saldos em fim de mês<sup>(3)</sup>**

**MEMO ITEMS: LOANS SOLD BY OTHER MFI THROUGH SECURITISATION<sup>(1)(2)</sup>**  
**End-of-month figures<sup>(3)</sup>**

Fonte / Source: Banco de Portugal

10<sup>6</sup> euros

		Sector residente								Sector não residente	Total	
		Sector não financeiro				Instituições financeiras não monetárias			Total			
		Administrações Públicas (AP)	Sociedades não financeiras	Particulares <sup>(4)</sup>	do qual:	Total	Outros intermediários financeiros e auxiliares financeiros	Sociedades de seguros e fundos de pensões				Total
					Para aquisição de habitação				5=1+2+3	6	7	
		1	2	3	4	5=1+2+3	6	7	8=6+7	9=5+8	10	11=9+10
06	Dez	0	784	12 959	12 856	13 744	8	23	31	13 774	289	14 064
07	Dez	0	994	12 692	12 639	13 686	1	23	24	13 709	320	14 029
08	Dez	0	974	13 415	13 383	14 388	0	23	23	14 411	351	14 762
09	Mar	0	968	13 071	13 042	14 039	0	23	23	14 062	345	14 406
	Abr	0	944	12 965	12 937	13 909	0	23	23	13 931	341	14 273
	Mai	0	1 002	12 833	12 805	13 835	3	23	26	13 861	338	14 198
	Jun	0	968	12 733	12 705	13 701	3	23	26	13 726	336	14 062
	Jul	0	932	12 650	12 623	13 582	3	23	26	13 608	335	13 943
	Ago	0	1 000	12 557	12 530	13 557	6	23	28	13 585	333	13 918
	Set	0	972	12 464	12 438	13 436	6	23	28	13 464	331	13 795
	Out	0	948	12 403	12 377	13 351	6	23	28	13 379	329	13 708
	Nov	0	1 003	12 287	12 261	13 290	5	23	28	13 318	324	13 642
	Dez	0	973	11 254	11 228	12 227	5	23	28	12 255	325	12 580
10	Jan	0	952	11 189	11 164	12 141	5	23	28	12 169	323	12 492
	Fev	0	930	11 112	11 086	12 042	5	23	28	12 070	323	12 393
	Mar	0	898	11 019	10 993	11 917	5	23	28	11 945	321	12 266
	Abr	1	873	10 913	10 895	11 787	5	23	28	11 815	319	12 134
	Mai	1	850	10 833	10 815	11 683	5	23	28	11 711	318	12 029
	Jun	1	885	10 823	10 808	11 709	5	23	28	11 736	313	12 049
	Jul	1	856	10 751	10 736	11 607	5	23	28	11 635	312	11 947
	Ago	1	834	10 678	10 663	11 512	5	23	28	11 539	310	11 849

1	2	3	4	5=1+2+3	6	7	8=6+7	9=5+8	10	11=9+10
General Government (GG)	Non-financial corporations	Private individuals <sup>(4)</sup>	Housing	Total	Other financial intermediaries and financial auxiliaries	Insurance corporation and pension funds	Total	Total	Non-resident sector	Total
Non-financial sector					Non-monetary financial institutions					
Resident sector										

(1) Não inclui crédito titulado e inclui apenas os empréstimos que foram retirados do activo das outras IFM./ Excludes securities and includes only loans redrawn from the other MFIs' balance sheet.

(2) Informação desagregada de acordo com as características originais do crédito./ The data is broken down according to its original features.

(3) Valores registados em contas extrapatrimoniais./ Values recorded in off-balance sheet accounts.

(4) Inclui emigrantes./ Includes emigrants.



## **B.2 Balanço do Banco de Portugal**

*B.2 Balance sheet of the Banco de Portugal*



**B.2.1 BALANÇO DO BANCO DE PORTUGAL**
**Saldos em fim do mês**
**BALANCE SHEET OF THE BANCO DE PORTUGAL**
**End-of-month figures**

Fonte / Source: Banco de Portugal

 10<sup>6</sup> euros

	Activos				Passivos					
	Residentes	Não residentes	Imóveis, mobiliário e material	Total	Residentes <sup>(1)</sup>	Não residentes	Sector não especificado		Total	
							Capital e reservas	Outros passivos (líquidos) <sup>(2)</sup>		
1	2	3	4=1+2+3	5	6	7	8	9=5+...+8		
<b>06</b> Dez	467	22 058	77	22 602	19 770	6 762	6 283	-10 213	22 602	
<b>07</b> Dez	2 706	23 097	76	25 879	25 095	6 272	7 427	-12 915	25 879	
<b>08</b> Dez	10 372	23 739	74	34 185	23 151	19 016	8 523	-16 505	34 185	
<b>09</b> Abr	5 085	25 156	72	30 313	22 133	16 134	9 273	-17 227	30 313	
Mai	5 114	25 521	72	30 707	22 731	15 988	9 272	-17 285	30 707	
Jun	10 721	25 318	71	36 110	30 769	13 727	9 056	-17 442	36 110	
Jul	9 661	25 360	71	35 093	25 442	17 954	9 091	-17 394	35 093	
Ago	9 803	26 096	71	35 970	24 139	20 398	9 176	-17 743	35 970	
Set	9 720	25 838	70	35 628	23 261	21 168	9 433	-18 235	35 628	
Out	11 898	26 200	71	38 169	23 800	23 080	9 723	-18 435	38 169	
Nov	12 382	27 360	69	39 811	23 262	24 385	10 705	-18 542	39 811	
<b>10</b> Dez	16 660	27 259	70	43 989	27 904	24 318	10 463	-18 696	43 989	
Jan	16 052	27 633	69	43 754	28 716	23 077	10 652	-18 692	43 754	
Fev	16 117	29 505	69	45 691	23 671	29 548	11 302	-18 830	45 691	
Mar	16 235	30 498	69	46 802	25 774	28 621	11 418	-19 011	46 802	
Abr	18 580	32 109	68	50 757	23 169	34 706	12 172	-19 290	50 757	
Mai	37 364	34 562	68	71 994	24 076	53 775	13 576	-19 434	71 994	
Jun	42 211	35 421	68	77 699	24 558	59 059	13 680	-19 598	77 699	
Jul	50 812	34 876	67	85 756	23 600	69 098	12 296	-19 239	85 756	
Ago	50 765	36 101	67	86 932	23 226	69 820	13 433	-19 547	86 932	
Set	42 039	35 809	66	77 914	22 338	62 213	13 156	-19 794	77 914	

1	2	3	4=1+2+3	5	6	7	8	9=5+...+8
Residents	Non-residents	Fixed assets	Total	Residents <sup>(1)</sup>	Non-residents	Capital and reserves	Other liabilities (net) <sup>(2)</sup>	Total
Assets				Liabilities				
						Non-specified sector		

(1) Inclui as responsabilidades por "emissão monetária" (sobre o conceito, ver notas no fim da publicação). / Includes liabilities for "notes and coins" (for information on this concept, see notes at the end of this publication).

(2) A partir de Janeiro de 2002, inclui a contrapartida da discrepância entre o montante de notas denominadas em euros legalmente emitidas e o montante efectivamente colocado em circulação (ver notas no fim da publicação, sobre o conceito de "emissão monetária"). / Since January 2002 it includes the counterpart of the adjustment between the value of euro banknotes legally issued and the value of the euro banknotes put into circulation (see notes at the end of this publication for information on the concept of "notes and coins").

**B.2.2.1 ACTIVOS DO BANCO DE PORTUGAL FACE A RESIDENTES**
**Saldos em fim do mês**
**ASSETS OF THE BANCO DE PORTUGAL VIS-À-VIS RESIDENTS**
**End-of-month figures**

Fonte / Source: Banco de Portugal

 10<sup>6</sup> euros

	Sociedades financeiras												Administração Central	Administrações Públicas excepto Administração Central	Sector não financeiro excepto Administrações Públicas	Total
	Outras instituições financeiras monetárias															
	do qual: Operações de cedência de liquidez															
	Total	Operações principais de refinanciamento	Operações de refinanciamento de prazo alargado	Facilidade permanente de cedência	Outras operações de cedência <sup>(1)</sup>	Total	Outros intermediários financeiros e auxiliares financeiros	Sociedades de seguros e fundos de pensões	Total							
	1	2	3	4	5	6	7	8	9=6+7+8	10	11	12				
<b>06</b> Dez	161	95	66	0	0	298	38	0	335	0	0	131	467			
<b>07</b> Dez	2 464	957	1 507	0	0	2 535	38	0	2 573	0	0	133	2 706			
<b>08</b> Dez	10 210	5 045	5 165	0	0	10 217	36	1	10 254	0	0	118	10 372			
<b>09</b> Abr	4 927	2 703	2 175	50	0	4 927	36	1	4 965	0	0	120	5 085			
Mai	4 957	2 884	2 067	6	0	4 957	36	1	4 995	0	0	119	5 114			
Jun	10 565	833	9 710	22	0	10 565	36	1	10 602	0	0	119	10 721			
Jul	9 349	112	9 202	35	0	9 504	36	1	9 542	0	0	120	9 661			
Ago	9 429	194	9 201	35	0	9 645	36	1	9 683	0	0	120	9 803			
Set	9 346	70	9 094	183	0	9 563	36	1	9 601	0	0	120	9 720			
Out	11 406	71	11 303	32	0	11 741	36	1	11 778	0	0	120	11 898			
Nov	11 784	568	11 185	31	0	12 224	36	1	12 262	0	0	120	12 382			
<b>10</b> Dez	16 061	606	15 410	45	0	16 503	36	1	16 540	0	0	120	16 660			
Jan	15 283	30	15 208	46	0	15 895	36	1	15 933	0	0	119	16 052			
Fev	15 347	62	15 231	54	0	15 960	36	1	15 997	0	0	119	16 117			
Mar	15 455	261	15 194	0	0	16 078	36	1	16 115	0	0	120	16 235			
Abr	17 721	43	17 678	0	0	18 421	36	1	18 459	0	0	121	18 580			
Mai	35 771	10 978	24 543	250	0	36 768	36	1	36 806	437	0	122	37 364			
Jun	40 194	15 132	25 062	0	0	41 509	36	1	41 546	542	0	122	42 211			
Jul	48 833	22 285	26 549	0	0	50 086	36	1	50 123	567	0	122	50 812			
Ago	49 124	19 943	29 181	0	0	50 036	36	1	50 074	569	0	122	50 765			
Set	40 272	15 499	24 218	555	0	41 194	36	1	41 232	685	0	122	42 039			

(1) Inclui as "Operações ocasionais de regularização de liquidez" e as Operações estruturais de ajustamento de liquidez". / Includes "Fine-tuning operations" and "Structural operations".

**B.2.2.2 PASSIVOS DO BANCO DE PORTUGAL FACE A RESIDENTES**
**LIABILITIES OF THE BANCO DE PORTUGAL VIS-À-VIS RESIDENTS**
**Saldos em fim de mês**
**End-of-month figures**

Fonte / Source: Banco de Portugal

 10<sup>6</sup> euros

	Emissão monetária <sup>(1)</sup>	Passivos por absorção de liquidez						Outros passivos				Administração Central	Administrações Públicas excepto Administração Central	Total	
		Outras instituições financeiras monetárias		Facilidade permanente de depósito	Outras operações de absorção <sup>(2)</sup>	Outros intermediários financeiros e auxiliares financeiros	Sociedades de seguros e fundos de pensões	Total	Outras instituições financeiras monetárias	Outros intermediários financeiros e auxiliares financeiros	Sociedades de seguros e fundos de pensões				Total
		Total													
1	2	3	4	5	6	7=2+5+6	8	9	10	11=8+9+10	12	13	14=1+7+11+12+13		
06 Dez	14 721	3	3	0	0	0	3	5 046	1	0	5 047	0	0	19 770	
07 Dez	15 828	3 150	0	3 150	0	0	3 150	6 116	1	0	6 117	0	0	25 095	
08 Dez	17 749	570	570	0	0	0	570	4 832	0	0	4 832	0	0	23 151	
09 Abr	18 014	321	321	0	0	0	321	3 766	31	0	3 797	1	0	22 133	
Mai	18 068	66	66	0	0	0	66	4 596	0	0	4 596	1	0	22 731	
Jun	18 128	8 132	8 132	0	0	0	8 132	4 508	0	0	4 508	1	0	30 769	
Jul	18 335	3 108	3 108	0	0	0	3 108	3 998	0	0	3 998	1	0	25 442	
Ago	18 222	1 808	1 808	0	0	0	1 808	4 108	0	0	4 108	1	0	24 139	
Set	18 216	1 430	1 430	0	0	0	1 430	3 614	0	0	3 614	1	0	23 261	
Out	18 315	1 339	1 339	0	0	0	1 339	4 145	0	0	4 145	1	0	23 800	
Nov	18 425	1 067	1 067	0	0	0	1 067	3 769	0	0	3 769	1	0	23 802	
Dez	19 130	4 235	4 235	0	0	0	4 235	4 536	0	0	4 536	2	0	27 904	
10 Jan	18 599	5 978	5 978	0	0	0	5 978	4 139	0	0	4 139	1	0	28 716	
Fev	18 615	828	828	0	0	0	828	4 227	0	0	4 227	1	0	23 671	
Mar	18 910	2 914	2 914	0	0	0	2 914	3 949	0	0	3 949	1	0	25 774	
Abr	18 937	459	459	0	0	0	459	3 735	37	0	3 772	1	0	23 169	
Mai	19 104	687	166	520	0	0	687	4 281	4	0	4 285	1	0	24 076	
Jun	19 261	1 754	1 754	0	0	0	1 754	3 538	4	0	3 542	1	0	24 558	
Jul	19 461	911	863	48	0	0	911	3 223	4	0	3 227	1	0	23 600	
Ago	19 312	115	115	0	0	0	115	3 797	2	0	3 799	1	0	23 226	
Set	19 302	2	2	0	0	0	2	2 982	52	0	3 034	1	0	22 338	

1	2	3	4	5	6	7=2+5+6	8	9	10	11=8+9+10	12	13	14=1+7+11+12+13
Notes and coins <sup>(1)</sup>	Total	Deposit facility	Other operations <sup>(2)</sup>	Other financial intermediaries and financial auxiliaries	Insurance corporations and pension funds	Total	Other monetary financial institutions	Other financial intermediaries and financial auxiliaries	Insurance corporations and pension funds	Total	Central Government	General Government except Central Government	Total
Liabilities related to the absorption of liquidity							Other liabilities						

(1) Sobre o conceito, ver notas no fim da publicação / For information on this concept, see notes at the end of this publication.  
 (2) Inclui "Depósitos a prazo" e "Acordos de recompra". / Includes "Fixed-term deposits" and "Reverse transactions".

**B.2.3.1 ACTIVOS DO BANCO DE PORTUGAL FACE A NÃO RESIDENTES**
**ASSETS OF THE BANCO DE PORTUGAL VIS-À-VIS NON-RESIDENTS**
**Por instrumento financeiro e prazo - Saldos em fim de mês**
**By financial instrument and maturity - End-of-month figures**

Fonte / Source: Banco de Portugal

 10<sup>6</sup> euros

	Numerário	Ouro monetário <sup>(1)</sup>	Direitos de saque especiais	Activos face ao FMI	Créditos e equiparados			Títulos excepto acções			Acções e outras participações	Total
					Até 1 ano	A mais de 1 ano	Total	Até 1 ano	A mais de 1 ano	Total		
1	2	3	4	5	6	7=5+6	8	9	10=8+9	11	12=1+...+4+7+10+11	
06 Dez	0	5 937	86	90	3 911	239	4 150	4 722	6 952	11 673	121	22 058
07 Dez	0	6 989	84	63	4 941	961	5 902	3 095	6 842	9 937	123	23 097
08 Dez	0	7 644	88	119	1 554	0	1 554	1 688	12 523	14 212	123	23 739
09 Abr	0	8 236	90	130	1 378	0	1 378	1 256	13 930	15 186	136	25 156
Mai	0	8 479	88	170	1 214	0	1 214	1 247	14 187	15 434	136	25 521
Jun	0	8 188	88	170	1 228	0	1 228	1 292	14 216	15 508	136	25 318
Jul	0	8 146	88	170	1 420	0	1 420	1 009	14 391	15 400	136	25 360
Ago	0	8 192	787	201	1 332	0	1 332	922	14 525	15 447	136	26 096
Set	0	8 409	901	200	1 468	0	1 468	408	14 315	14 723	136	25 838
Out	0	8 679	895	199	1 875	0	1 875	409	14 007	14 416	136	26 200
Nov	0	9 594	893	198	1 668	0	1 668	313	14 557	14 871	136	27 360
Dez	0	9 425	907	234	2 606	0	2 606	240	13 711	13 951	136	27 259
10 Jan	0	9 534	927	239	1 990	0	1 990	323	14 483	14 806	136	27 633
Fev	0	10 082	941	243	2 309	0	2 309	137	15 656	15 794	136	29 505
Mar	0	10 123	939	221	2 514	0	2 514	27	16 539	16 566	136	30 498
Abr	0	10 855	946	223	2 451	0	2 451	50	17 448	17 498	136	32 109
Mai	0	12 131	992	293	2 263	0	2 263	50	18 697	18 747	136	34 562
Jun	0	12 432	1 004	296	2 149	0	2 149	50	19 353	19 403	136	35 421
Jul	0	11 026	971	293	2 449	0	2 449	127	19 875	20 022	136	34 876
Ago	0	11 963	992	299	2 837	0	2 837	50	19 824	19 874	136	36 101
Set	0	11 813	950	252	2 767	0	2 767	35	19 855	19 890	136	35 809

1	2	3	4	5	6	7=5+6	8	9	10=8+9	11	12=1+...+4+7+10+11
Notes and coins	Monetary gold <sup>(1)</sup>	Special drawing rights	Assets vis-à-vis IMF	Up to 1 year	Over 1 year	Total	Up to 1 year	Over 1 year	Total	Shares and other equity	Total
Credits and credit-like instruments						Securities other than shares					

(1) Inclui o ouro afecto a swaps. / Includes gold swaps.

**B.2.3.2 PASSIVOS DO BANCO DE PORTUGAL FACE A NÃO RESIDENTES**  
**Por instrumento financeiro e prazo - Saldos em fim de mês**

**LIABILITIES OF THE BANCO DE PORTUGAL VIS-À-VIS NON-RESIDENTS**  
**By financial instrument and maturity - End-of-month figures**

Fonte / Source: Banco de Portugal

10<sup>6</sup> euros

	1	2	Depósitos e equiparados			5=2+3+4	6=1+5
			À vista	Até 1 ano	A mais de 1 ano		
Contrapartida dos direitos de saque especiais							Total
06 Dez	61	6 611	89	0	6 701	6 701	6 762
07 Dez	57	6 214	0	0	6 214	6 214	6 272
08 Dez	59	18 957	0	0	18 957	18 957	19 016
09 Abr	60	16 074	0	0	16 074	16 074	16 134
Mai	59	15 930	0	0	15 930	15 930	15 988
Jun	59	13 668	0	0	13 668	13 668	13 727
Jul	59	17 895	0	0	17 895	17 895	17 954
Ago	758	19 640	0	0	19 640	19 640	20 398
Set	872	20 296	0	0	20 296	20 296	21 168
Out	866	22 214	0	0	22 214	22 214	23 080
Nov	864	23 521	0	0	23 521	23 521	24 385
Dez	878	23 440	0	0	23 440	23 440	24 318
10 Jan	897	22 180	0	0	22 180	22 180	23 077
Fev	911	28 637	0	0	28 637	28 637	29 548
Mar	908	27 713	0	0	27 713	27 713	28 621
Abr	915	33 791	0	0	33 791	33 791	34 706
Mai	960	52 814	0	0	52 814	52 814	53 775
Jun	971	58 088	0	0	58 088	58 088	59 059
Jul	940	68 158	0	0	68 158	68 158	69 098
Ago	960	68 860	0	0	68 860	68 860	69 820
Set	919	61 294	0	0	61 294	61 294	62 213

	1	2	3	4	5=2+3+4	6=1+5
Counterpart of special drawing rights		Overnight	Up to 1 year	Over 1 year	Total	Total
		Deposits and deposit-like instruments				

**B.2.4 ACTIVOS E PASSIVOS DO BANCO DE PORTUGAL FACE A NÃO RESIDENTES**  
**Por países da área do euro e fora da área do euro - Saldos em fim de mês**

**ASSETS AND LIABILITIES OF THE BANCO DE PORTUGAL VIS-À-VIS NON-RESIDENTS**  
**By euro area and non-euro area countries - End-of-month figures**

Fonte / Source: Banco de Portugal

10<sup>6</sup> euros

	Activos							Passivos							
	Instituições financeiras monetárias			Sector não monetário				Total	Instituições financeiras monetárias			Sector não monetário			
	Países da área do euro	Países fora da área do euro	Total	Países da área do euro	Países fora da área do euro	Total	Países da área do euro		Países fora da área do euro	Total	Países da área do euro	Países fora da área do euro	Total	Total	
															1
06 Dez	2 840	2 608	5 448	9 143	7 467	16 610	22 058	6 626	64	6 691	0	71	71	6 762	
07 Dez	2 586	4 167	6 754	8 230	8 113	16 344	23 097	6 206	0	6 206	0	65	65	6 272	
08 Dez	2 671	735	3 406	11 596	8 736	20 333	23 739	18 953	0	18 953	0	62	62	19 016	
09 Abr	2 592	594	3 186	12 506	9 465	21 971	25 156	16 070	0	16 071	0	64	64	16 134	
Mai	2 589	432	3 021	12 890	9 611	22 500	25 521	15 926	0	15 926	0	62	62	15 988	
Jun	2 595	422	3 017	12 977	9 324	22 301	25 318	13 662	0	13 662	0	64	64	13 727	
Jul	2 638	614	3 252	12 902	9 207	22 108	25 360	17 892	0	17 892	0	62	62	17 954	
Ago	2 707	528	3 234	12 882	9 980	22 862	26 096	19 636	0	19 637	0	762	762	20 398	
Set	2 719	665	3 384	12 186	10 267	22 453	25 838	20 292	0	20 293	0	876	876	21 168	
Out	2 651	664	3 315	12 057	10 828	22 885	26 200	22 210	0	22 210	0	870	870	23 080	
Nov	2 742	625	3 367	12 549	11 444	23 993	27 360	23 517	0	23 517	0	868	868	24 385	
Dez	2 648	1 197	3 846	11 693	11 721	23 413	27 259	23 436	0	23 437	0	881	881	24 318	
10 Jan	2 712	891	3 604	12 398	11 632	24 029	27 633	22 176	0	22 176	0	901	901	23 077	
Fev	2 686	1 059	3 745	13 267	12 494	25 760	29 505	28 636	0	28 636	0	912	912	29 548	
Mar	2 717	784	3 501	13 926	13 071	26 997	30 498	27 712	0	27 713	0	909	909	28 621	
Abr	2 855	897	3 752	14 519	13 837	28 357	32 109	33 791	0	33 791	0	915	915	34 706	
Mai	3 080	1 007	4 087	15 553	14 922	30 475	34 562	52 814	0	52 814	0	960	960	53 775	
Jun	3 118	1 116	4 234	16 146	15 041	31 187	35 421	58 087	0	58 087	0	972	972	59 059	
Jul	3 336	1 271	4 607	16 216	14 054	30 270	34 876	68 158	0	68 158	0	940	940	69 098	
Ago	3 528	1 209	4 737	16 087	15 277	31 364	36 101	68 860	0	68 860	0	960	960	69 820	
Set	3 269	1 473	4 742	16 105	14 962	31 067	35 809	61 293	0	61 294	0	919	919	62 213	

	1	2	3=1+2	4	5	6=4+5	7=3+6	8	9	10=8+9	11	12	13=11+12	14=10+13
	Euro area countries	Non-euro area countries	Total	Euro area countries	Non-euro area countries	Total	Total	Euro area countries	Non-euro area countries	Total	Euro area countries	Non-euro area countries	Total	Total
	Monetary financial institutions			Non-monetary sector				Monetary financial institutions			Non-monetary sector			
	Assets							Liabilities						







### **B.3 Balanço das outras instituições financeiras monetárias**

*B.3 Balance sheet of other monetary financial institutions*





**B.3.1 ACTIVOS E PASSIVOS DAS OUTRAS INSTITUIÇÕES  
FINANCEIRAS MONETÁRIAS FACE A INSTITUIÇÕES  
FINANCEIRAS MONETÁRIAS**

**ASSETS AND LIABILITIES OF OTHER MONETARY FINANCIAL  
INSTITUTIONS VIS-À-VIS MONETARY FINANCIAL INSTITUTIONS**

Saldos em fim de mês

End-of-month figures

Fonte / Source: Banco de Portugal

10<sup>6</sup> euros

		Activos					Total	Passivos		Por memória:
		Numerário (1)	Créditos e equiparados	Títulos excepto ações	Unidades de participação de fundos do mercado monetário	Ações e outras participações		Depósitos e equiparados	Cheques	
1	2	3	4	5	6=1+...+5	7	8			
06	Dez	1 638	21 865	3 503	0	1 281	28 286	17 495	2 575	
07	Dez	1 733	25 883	3 970	5	1 473	33 064	19 478	1 913	
08	Dez	1 716	27 793	7 392	2	837	37 740	33 140	1 766	
09	Mar	1 394	23 989	10 773	1	830	36 987	26 114	1 197	
	Abr	1 436	23 275	11 105	1	889	36 706	24 540	1 250	
	Mai	1 419	24 478	11 691	1	885	38 473	24 365	1 176	
	Jun	1 439	31 430	11 927	1	941	45 738	29 407	1 351	
	Jul	1 457	26 862	11 161	1	945	40 425	29 385	1 366	
	Ago	1 471	25 801	11 979	1	956	40 207	29 502	1 075	
	Set	1 410	24 154	10 020	0	752	36 336	28 718	1 195	
	Out	1 439	24 046	10 195	2	735	36 418	30 344	995	
	Nov	1 492	22 363	11 524	0	732	36 112	29 348	1 120	
	Dez	1 786	26 570	11 871	0	730	40 956	33 880	1 604	
10	Jan	1 468	28 567	11 234	0	724	41 993	33 803	1 293	
	Fev	1 477	23 216	11 558	0	729	36 980	33 300	1 270	
	Mar	1 647	24 597	11 665	0	756	38 665	33 289	1 032	
	Abr	1 439	21 956	12 135	0	706	36 235	35 115	1 611	
	Mai	1 465	21 164	15 433	0	700	38 762	52 692	1 098	
	Jun	1 459	22 466	17 846	0	689	42 459	58 037	1 247	
	Jul	1 550	21 480	21 747	0	692	45 469	67 028	1 171	
	Ago	1 560	21 602	22 648	0	688	46 499	67 211	935	

1	2	3	4	5	6=1+...+5	7	8
Notes and coins (1)	Credits and credit-like instruments	Securities other than shares	Money market funds shares / units	Shares and other equity	Total	Deposit and deposit-like instruments	Cheques
Assets						Liabilities	Memo items:

(1) Inclui notas e moedas denominadas em euros. / Includes notes and coins denominated in euros.

**B.3.2.1 ACTIVOS E PASSIVOS DAS OUTRAS INSTITUIÇÕES  
FINANCEIRAS MONETÁRIAS FACE A OUTROS  
INTERMEDIÁRIOS FINANCEIROS E AUXILIARES FINANCEIROS**

**ASSETS AND LIABILITIES OF OTHER MONETARY FINANCIAL  
INSTITUTIONS VIS-À-VIS OTHER FINANCIAL INTERMEDIARIES AND  
FINANCIAL AUXILIARIES**

Saldos em fim de mês

End-of-month figures

Fonte / Source: Banco de Portugal

10<sup>6</sup> euros

		Activos				Total	Passivos			
		Empréstimos e outras disponibilidades	Créditos de cobrança duvidosa	Títulos excepto ações	Ações e outras participações		Depósitos transferíveis(1)	Acordos de recompra	Outros depósitos e equiparados	
1	2	3	4	5=1+...+4	6	7	8	9=6+7+8		
06	Dez	10 724	8	1 264	9 308	21 304	3 926	327	13 533	17 785
07	Dez	13 564	6	1 175	9 739	24 485	4 568	0	18 034	22 602
08	Dez	12 412	16	5 045	7 781	25 254	4 263	0	26 455	30 718
09	Mar	11 968	2	9 365	7 641	28 976	2 844	0	33 934	36 778
	Abr	11 920	54	9 196	7 775	28 946	3 124	0	34 320	37 444
	Mai	11 952	9	9 102	7 929	28 992	3 510	0	33 729	37 238
	Jun	12 223	23	9 112	8 074	29 432	3 176	0	33 916	37 093
	Jul	12 060	15	8 678	8 133	28 887	3 322	0	33 821	37 143
	Ago	12 012	13	8 468	8 345	28 839	3 438	0	35 130	38 567
	Set	11 957	18	8 720	8 332	29 027	2 860	0	35 708	38 567
	Out	11 970	19	8 395	8 229	28 614	2 924	0	33 748	36 672
	Nov	12 289	19	8 423	8 229	28 961	3 052	0	33 621	36 673
	Dez	13 085	33	11 144	8 477	32 739	3 505	0	36 765	40 270
10	Jan	12 848	51	11 015	8 567	32 482	3 843	0	35 727	39 570
	Fev	12 810	39	11 106	8 527	32 482	3 577	0	36 839	40 416
	Mar	12 900	33	10 987	7 574	31 494	2 222	0	37 127	39 349
	Abr	13 633	77	11 015	7 539	32 264	2 669	0	34 974	37 643
	Mai	13 033	78	11 002	7 368	31 481	2 890	0	34 273	37 163
	Jun	13 506	80	12 372	7 311	33 269	2 578	0	35 207	37 785
	Jul	13 349	89	14 875	7 412	35 724	2 526	0	37 187	39 712
	Ago	13 338	90	16 284	7 374	37 086	2 808	0	38 299	41 107

(1) A partir de Janeiro de 2003 inclui outros passivos à vista. / From January 2003 onwards includes other overnight deposits.

**B.3.2.2** **ATIVOS E PASSIVOS DAS OUTRAS INSTITUIÇÕES FINANCEIRAS MONETÁRIAS FACE A SOCIEDADES DE SEGUROS E FUNDOS DE PENSÕES**

**ASSETS AND LIABILITIES OF OTHER MONETARY FINANCIAL INSTITUTIONS VIS-À-VIS INSURANCE CORPORATIONS AND PENSION FUNDS**

Saldos em fim de mês

End-of-month figures

Fonte / Source: Banco de Portugal

10<sup>6</sup> euros

	Activos					Passivos				
	Empréstimos e outras disponibilidades	Créditos de cobrança duvidosa	Títulos excepto acções	Acções e outras participações	Total	Depósitos transferíveis <sup>(1)</sup>	Acordos de recompra	Outros depósitos e equiparados	Total	
	1	2	3	4	5=1+...+4	6	7	8	9=6+7+8	
06 Dez	109	0	18	982	1 108	4 181	0	958	5 139	
07 Dez	66	1	14	935	1 016	2 924	0	1 755	4 679	
08 Dez	710	0	21	1 391	2 122	4 346	0	3 536	7 882	
09 Mar	680	0	18	1 457	2 155	3 560	0	3 415	6 975	
09 Abr	607	0	18	1 334	1 959	3 409	0	3 225	6 634	
09 Mai	604	0	18	1 003	1 625	3 284	0	2 920	6 203	
09 Jun	644	0	19	1 015	1 678	3 747	0	2 738	6 485	
09 Jul	631	0	19	1 174	1 824	4 129	0	2 903	7 031	
09 Ago	701	1	19	1 067	1 788	3 704	0	2 964	6 669	
09 Set	659	0	20	1 161	1 840	4 071	0	2 745	6 816	
09 Out	679	0	20	1 077	1 777	3 394	0	2 835	6 229	
09 Nov	701	0	21	1 174	1 896	3 060	0	2 862	5 922	
09 Dez	672	0	21	886	1 579	3 481	0	2 960	6 440	
10 Jan	619	0	22	1 226	1 867	3 167	0	2 683	5 850	
10 Fev	623	0	21	1 540	2 184	3 011	0	2 328	5 339	
10 Mar	576	0	21	1 201	1 799	2 809	0	2 523	5 332	
10 Abr	522	0	21	1 455	1 998	2 883	0	2 424	5 307	
10 Mai	523	0	21	1 564	2 108	3 487	0	2 197	5 683	
10 Jun	1 332	0	20	1 437	2 789	3 235	902	2 587	6 724	
10 Jul	1 280	0	20	1 783	3 083	3 300	902	2 570	6 772	
10 Ago	1 296	0	20	1 687	3 004	2 937	902	2 870	6 709	

1	2	3	4	5=1+...+4	6	7	8	9=6+7+8
Loans and other assets	Non-performing loans	Securities other than shares	Shares and other equity	Total	Transferable deposits <sup>(1)</sup>	Repurchase agreements	Other deposits and deposit-like instruments	Total
Assets					Liabilities			

(1) A partir de Janeiro de 2003 inclui outros passivos à vista. / From January 2003 onwards includes other overnight deposits

**B.3.3.1** **ATIVOS E PASSIVOS DAS OUTRAS INSTITUIÇÕES FINANCEIRAS MONETÁRIAS FACE À ADMINISTRAÇÃO CENTRAL**

**ASSETS AND LIABILITIES OF OTHER MONETARY FINANCIAL INSTITUTIONS VIS-À-VIS CENTRAL GOVERNMENT**

Saldos em fim de mês

End-of-month figures

Fonte / Source: Banco de Portugal

10<sup>6</sup> euros

	Activos				Passivos			
	Empréstimos	Títulos excepto acções	Total	do qual:	Depósitos transferíveis <sup>(1)</sup>	Outros depósitos e equiparados	Total	do qual:
				Estado				Estado
1	2	3=1+2	4	5	6	7=5+6	8	
06 Dez	889	4 523	5 412	5 227	2 745	1 925	4 670	2 713
07 Dez	503	3 766	4 269	3 775	2 874	737	3 611	1 341
08 Dez	401	4 342	4 743	4 348	1 866	1 436	3 302	1 569
09 Mar	521	5 004	5 525	5 012	1 174	3 210	4 383	1 707
09 Abr	544	5 056	5 601	5 064	1 122	3 654	4 776	1 941
09 Mai	499	5 772	6 271	5 780	1 585	3 079	4 664	1 471
09 Jun	564	7 104	7 668	7 112	1 004	4 892	5 896	3 053
09 Jul	552	9 108	9 660	9 154	1 339	1 176	2 515	797
09 Ago	555	9 782	10 336	9 823	1 142	2 754	3 896	1 482
09 Set	1 030	9 578	10 608	9 981	1 114	623	1 737	457
09 Out	695	9 674	10 370	9 726	1 225	967	2 192	493
09 Nov	738	9 617	10 355	9 669	960	537	1 497	218
09 Dez	624	10 168	10 792	10 219	1 335	1 469	2 803	845
10 Jan	565	10 092	10 656	10 143	1 209	586	1 794	202
10 Fev	812	11 536	12 349	11 588	1 251	2 174	3 425	475
10 Mar	764	11 904	12 668	11 956	831	1 722	2 553	175
10 Abr	814	14 887	15 701	14 937	2 221	2 650	4 872	167
10 Mai	4 406	16 268	20 674	19 819	997	1 806	2 802	243
10 Jun	4 299	16 423	20 721	19 905	906	2 563	3 469	241
10 Jul	6 184	17 210	23 395	22 477	943	4 644	5 587	1 297
10 Ago	2 391	18 415	20 807	20 177	794	6 047	6 841	1 288

1	2	3=1+2	4	5	6	7=5+6	8	
Loans	Securities other than shares	Total	State	Transferable deposits <sup>(1)</sup>	Other deposits and deposit-like instruments	Total	State	
Assets				Liabilities				
				of which:				
				of which:				

(1) A partir de Janeiro de 2003 inclui outros passivos à vista. / From January 2003 onwards includes other overnight deposits.

**B.3.3.2 ACTIVOS DAS OUTRAS INSTITUIÇÕES  
FINANCEIRAS MONETÁRIAS FACE ÀS ADMINISTRAÇÕES  
PÚBLICAS EXCEPTO ADMINISTRAÇÃO CENTRAL**

**ASSETS OF OTHER MONETARY FINANCIAL INSTITUTIONS  
VIS-À-VIS GENERAL GOVERNMENT EXCEPT  
CENTRAL GOVERNMENT**

Saldos em fim de mês

End-of-month figures

Fonte / Source: Banco de Portugal

10<sup>6</sup> euros

	Instrumento financeiro		Sector institucional								Fundos da Segurança Social	Total
	Empréstimos	Títulos	Administração Regional			Administração Local						
			Açores	Madeira	Total	Continente	Açores	Madeira	Total			
1	2	3	4	5=3+4	6	7	8	9=6+7+8	10	11=1+2+5+9+10		
06 Dez	4 563	146	-	-	429	-	-	-	4 276	5	4 709	
07 Dez	4 568	16	-	-	233	-	-	-	4 348	2	4 584	
08 Dez	5 428	13	-	-	738	-	-	-	4 701	2	5 441	
09 Mar	5 523	13	-	-	782	-	-	-	4 752	2	5 536	
Abr	5 531	13	-	-	782	-	-	-	4 760	2	5 544	
Mai	5 533	13	-	-	791	-	-	-	4 753	2	5 547	
Jun	5 613	11	-	-	865	-	-	-	4 757	2	5 624	
Jul	5 682	16	-	-	829	-	-	-	4 867	2	5 698	
Ago	5 739	11	-	-	870	-	-	-	4 877	2	5 750	
Set	5 809	12	-	-	881	-	-	-	4 937	3	5 821	
Out	5 810	12	-	-	870	-	-	-	4 950	3	5 822	
Nov	5 897	12	-	-	874	-	-	-	5 032	2	5 909	
Dez	5 911	13	-	-	878	-	-	-	5 043	3	5 923	
10 Jan	5 981	13	-	-	922	-	-	-	5 068	3	5 993	
Fev	6 041	14	-	-	937	-	-	-	5 115	2	6 054	
Mar	6 065	13	-	-	944	-	-	-	5 131	2	6 077	
Abr	6 243	13	-	-	1 034	-	-	-	5 219	2	6 256	
Mai	6 263	13	-	-	1 047	-	-	-	5 226	2	6 276	
Jun	6 287	10	-	-	1 067	-	-	-	5 227	2	6 297	
Jul	6 443	10	-	-	1 127	-	-	-	5 324	2	6 453	
Ago	6 479	10	-	-	1 136	-	-	-	5 350	2	6 488	

1	2	3	4	5=3+4	6	7	8	9=6+7+8	10	11=1+2+5+9+10
Loans	Securities	Açores	Madeira	Total	Mainland	Açores	Madeira	Total	Social Security funds	Total
Financial instrument		Regional Government			Local Government				Institutional sector	

**B.3.3.3 PASSIVOS DAS OUTRAS INSTITUIÇÕES FINANCEIRAS  
MONETÁRIAS FACE ÀS ADMINISTRAÇÕES PÚBLICAS EXCEPTO  
ADMINISTRAÇÃO CENTRAL**

**LIABILITIES OF OTHER MONETARY FINANCIAL INSTITUTIONS  
VIS-À-VIS GENERAL GOVERNMENT EXCEPT CENTRAL  
GOVERNMENT**

Saldos em fim de mês

End-of-month figures

Fonte / Source: Banco de Portugal

10<sup>6</sup> euros

	Instrumento financeiro			Sector institucional								Fundos de Segurança Social	Total
	Depósitos transferíveis <sup>(1)</sup>	Acordos de recompra	Outros depósitos e equiparados	Administração Regional			Administração Local						
				Açores	Madeira	Total	Continente	Açores	Madeira	Total			
1	2	3	4	5	6=4+5	7	8	9	10=7+8+9	11	12=1+2+3+6+10+11		
06 Dez	1 949	0	1 479	105	70	175	1 067	21	19	1 107	2 146	3 428	
07 Dez	2 123	0	1 884	86	146	232	1 106	25	33	1 164	2 611	4 007	
08 Dez	1 673	0	2 070	61	68	129	1 084	25	36	1 145	2 470	3 743	
09 Mar	1 673	0	2 583	43	34	77	1 033	23	23	1 079	3 100	4 256	
Abr	1 830	0	2 535	76	55	131	1 053	20	22	1 096	3 138	4 365	
Mai	1 990	0	2 959	84	69	153	1 373	33	36	1 442	3 355	4 949	
Jun	2 008	0	2 691	47	53	100	1 180	20	22	1 222	3 377	4 698	
Jul	1 724	0	2 034	29	42	71	1 067	21	22	1 109	2 578	3 758	
Ago	1 681	0	2 402	85	44	129	1 048	20	19	1 088	2 867	4 083	
Set	2 003	0	2 236	66	45	111	1 033	20	18	1 070	3 058	4 240	
Out	1 859	0	2 544	101	75	176	1 232	24	22	1 279	2 949	4 404	
Nov	2 002	0	2 061	61	45	105	1 087	19	18	1 124	2 834	4 063	
Dez	1 868	0	1 765	49	48	97	925	15	20	959	2 577	3 633	
10 Jan	1 853	0	2 234	118	75	193	908	13	15	936	2 958	4 088	
Fev	2 052	0	1 862	74	45	119	939	16	17	971	2 823	3 914	
Mar	2 084	0	1 777	34	34	67	871	19	19	908	2 885	3 861	
Abr	2 229	0	2 030	88	83	172	916	16	20	952	3 135	4 259	
Mai	2 201	0	2 306	91	68	159	1 266	17	25	1 309	3 039	4 506	
Jun	2 105	0	2 344	32	80	112	1 098	16	18	1 133	3 204	4 449	
Jul	1 918	0	1 808	57	59	115	975	16	17	1 009	2 602	3 726	
Ago	1 878	0	2 236	53	59	112	1 059	17	16	1 092	2 911	4 115	

1	2	3	4	5	6=4+5	7	8	9	10=7+8+9	11	12=1+2+3+6+10+11
Transferable deposits <sup>(1)</sup>	Repurchase agreements	Other deposits and deposit-like instruments	Açores	Madeira	Total	Mainland	Açores	Madeira	Total	Social Security funds	Total
Financial instrument		Regional Government			Local Government				Institutional sector		

(1) A partir de Janeiro de 2003 inclui outros passivos à vista. / From January 2003 onwards includes other overnight deposits.

**B.3.4 ACTIVOS E PASSIVOS DAS OUTRAS INSTITUIÇÕES FINANCEIRAS MONETÁRIAS FACE A SOCIEDADES NÃO FINANCEIRAS**
**ASSETS AND LIABILITIES OF OTHER MONETARY FINANCIAL INSTITUTIONS VIS-À-VIS NON-FINANCIAL CORPORATIONS**
**Saldos em fim de mês**
**End-of-month figures**

Fonte / Source: Banco de Portugal

 10<sup>6</sup> euros

	Activos					Passivos				Por memória:
	Empréstimos e outras disponibilidades	Créditos de cobrança duvidosa	Títulos excepto ações	Ações e outras participações	Total	Depósitos transferíveis <sup>(1)</sup>	Acordos de recompra	Outros depósitos e equiparados	Total	Fluxo mensal de créditos abatidos ao activo
	1	2	3	4	5=1+...+4	6	7	8	9=6+7+8	10
<b>06</b> Dez	90 440	1 415	9 594	5 265	106 715	16 811	0	13 542	30 354	78
<b>07</b> Dez	100 123	1 487	14 231	6 347	122 188	15 751	0	14 162	29 913	95
<b>08</b> Dez	113 295	2 514	18 083	4 722	138 613	14 532	0	14 797	29 328	47
<b>09</b> Mar	113 076	3 460	17 847	5 140	139 522	13 360	0	15 919	29 279	39
Abr	113 601	3 742	18 411	5 382	141 136	13 592	0	16 523	30 116	14
Mai	113 943	4 107	18 327	5 626	142 003	13 825	0	15 103	28 927	10
Jun	113 599	4 136	19 042	5 659	142 436	13 608	0	16 308	29 917	100
Jul	113 192	4 312	19 070	5 745	142 318	14 196	0	15 600	29 796	6
Ago	112 722	4 659	19 341	5 972	142 693	14 126	0	15 826	29 952	6
Set	112 970	4 855	18 812	6 070	142 706	14 723	0	15 878	30 601	37
Out	112 425	5 105	19 124	6 296	142 951	14 305	0	15 509	29 815	30
Nov	112 859	5 311	18 817	6 404	143 393	14 239	0	15 933	30 172	8
Dez	113 213	4 594	18 113	6 419	142 339	14 216	0	16 680	30 896	48
<b>10</b> Jan	112 790	4 878	18 547	6 030	142 245	13 910	0	15 688	29 598	12
Fev	112 700	5 006	19 040	5 872	142 618	13 835	0	15 803	29 638	5
Mar	112 554	4 947	17 963	6 108	141 572	14 224	0	16 556	30 780	16
Abr	111 679	5 104	18 612	5 989	141 383	13 743	0	16 593	30 337	130
Mai	112 106	5 262	18 807	5 942	142 118	14 390	0	16 017	30 407	15
Jun	113 144	5 174	18 238	5 939	142 494	14 410	0	15 333	29 743	28
Jul	112 307	5 494	18 679	6 115	142 594	14 899	0	15 437	30 335	18
Ago	111 861	5 735	19 159	6 168	142 923	14 572	0	15 751	30 322	5

1	2	3	4	5=1+...+4	6	7	8	9=6+7+8	10
Loans and other assets	Non-performing loans	Securities other than shares	Shares and other equity	Total	Transferable deposits <sup>(1)</sup>	Repurchase agreements	Other deposits and deposit-like instruments	Total	Monthly write-off loans
Assets					Liabilities				Memo items:

(1) A partir de Janeiro de 2003 inclui outros passivos à vista. / From January 2003 onwards includes other overnight deposits.

**B.3.5 ACTIVOS E PASSIVOS DAS OUTRAS INSTITUIÇÕES FINANCEIRAS MONETÁRIAS FACE A PARTICULARES**
**ASSETS AND LIABILITIES OF OTHER MONETARY FINANCIAL INSTITUTIONS VIS-À-VIS PRIVATE INDIVIDUALS**
**Saldos em fim de mês**
**End-of-month figures**

Fonte / Source: Banco de Portugal

 10<sup>6</sup> euros

	Activos				Passivos				Por memória:	
	Empréstimos e outras disponibilidades	Créditos de cobrança duvidosa	Títulos	Total	Depósitos e equiparados excepto depósitos de poupança	Depósitos de poupança habitação	Depósitos de poupança reformado	Outros depósitos de poupança	Total	Fluxo mensal de créditos abatidos ao activo
	1	2	3	4=1+2+3	5	6	7	8	9=5+...+8	10
<b>06</b> Dez	111 217	1 978	0	113 195	66 673	2 362	8 253	8 671	85 959	99
<b>07</b> Dez	123 276	2 186	0	125 462	76 108	2 093	7 334	7 984	93 519	93
<b>08</b> Dez	127 689	2 841	0	130 530	90 656	1 476	5 982	9 267	107 381	109
<b>09</b> Mar	127 702	3 258	0	130 960	91 520	1 328	5 739	9 159	107 746	20
Abr	127 974	3 314	0	131 288	91 757	1 302	5 685	9 251	107 995	14
Mai	128 270	3 411	0	131 681	91 042	1 279	5 639	9 247	107 208	8
Jun	128 737	3 464	0	132 201	92 015	1 259	5 598	9 334	108 207	20
Jul	128 986	3 601	0	132 587	92 922	1 241	5 586	9 376	109 125	9
Ago	129 255	3 711	0	132 966	92 056	1 227	5 553	9 383	108 218	6
Set	129 860	3 605	0	133 465	91 896	1 213	5 527	9 081	107 718	20
Out	130 230	3 734	0	133 964	91 388	1 200	5 480	8 686	106 755	7
Nov	130 680	3 784	0	134 464	93 053	1 178	5 430	8 456	108 116	8
Dez	132 241	3 618	0	135 858	94 206	1 153	5 378	8 269	109 007	43
<b>10</b> Jan	132 391	3 748	0	136 139	94 640	1 134	5 357	8 173	109 304	7
Fev	132 709	3 806	0	136 515	95 289	1 114	5 310	7 972	109 685	13
Mar	133 113	3 846	1	136 960	94 771	1 085	5 232	7 649	108 737	17
Abr	133 389	3 911	0	137 300	95 360	1 057	5 174	7 381	108 971	21
Mai	133 776	3 942	0	137 718	96 037	1 035	5 111	7 254	109 438	8
Jun	134 234	3 947	0	138 181	97 271	1 019	5 040	7 245	110 574	18
Jul	134 264	4 047	0	138 311	98 280	999	4 981	7 187	111 448	9
Ago	134 410	4 072	0	138 482	97 680	981	4 911	7 070	110 643	26

1	2	3	4=1+2+3	5	6	7	8	9=5+...+8	10
Loans and other assets	Non-performing loans	Securities	Total	Deposits and deposit-like instruments except saving deposits	Housing savings deposits	Pensioners' savings deposits	Other savings deposits	Total	Monthly write-off loans
Assets				Liabilities				Memo items:	

**B.3.6** **ACTIVOS E PASSIVOS DAS OUTRAS INSTITUIÇÕES FINANCEIRAS MONETÁRIAS FACE A EMIGRANTES**  
Saldos em fim de mês

**ASSETS AND LIABILITIES OF OTHER MONETARY FINANCIAL INSTITUTIONS VIS-À-VIS EMIGRANTS**  
End-of-month figures

Fonte / Source: Banco de Portugal

10<sup>6</sup> euros

		Activos			Passivos			
		Empréstimos e outras disponibilidades	Créditos de cobrança duvidosa	Total	Depósitos e equiparados excepto depósitos de poupança	Conta emigrante	Outros depósitos de poupança <sup>(1)</sup>	Total
		1	2	3=1+2	4	5	6	7=4+5+6
06	Dez	1 762	20	1 782	5 577	1 024	675	7 276
07	Dez	1 794	21	1 815	5 757	950	533	7 240
08	Dez	2 008	36	2 044	6 397	970	469	7 837
09	Mar	2 001	37	2 038	6 348	865	468	7 681
	Abr	2 006	38	2 044	6 365	851	469	7 685
	Mai	2 014	39	2 053	6 276	834	467	7 578
	Jun	2 020	39	2 060	6 308	820	466	7 593
	Jul	2 013	40	2 053	6 405	802	465	7 672
	Ago	2 040	40	2 081	6 340	775	456	7 571
	Set	2 041	41	2 082	6 325	740	455	7 519
	Out	2 041	43	2 084	6 382	688	452	7 522
	Nov	2 047	43	2 090	6 424	645	446	7 516
	Dez	2 065	43	2 108	6 623	604	443	7 670
10	Jan	2 078	43	2 121	6 738	574	442	7 754
	Fev	2 064	43	2 107	6 799	550	438	7 788
	Mar	2 080	44	2 124	6 797	521	430	7 748
	Abr	2 091	43	2 134	6 805	497	421	7 723
	Mai	2 121	43	2 164	6 911	485	414	7 810
	Jun	2 142	43	2 185	6 943	478	407	7 828
	Jul	2 140	44	2 184	6 915	469	401	7 784
	Ago	2 133	43	2 176	6 821	452	393	7 666

	1	2	3=1+2	4	5	6	7=4+5+6
	Loans and other assets	Non-performing loans	Total	Deposits and deposit-like instruments except saving deposits	Emigrants' accounts	Other savings deposits <sup>(1)</sup>	Total
	Assets			Liabilities			

(1) Inclui a conta poupança emigrante. / Includes emigrants' savings deposits.

**B.3.7.1** **ACTIVOS DAS OUTRAS INSTITUIÇÕES FINANCEIRAS MONETÁRIAS FACE A NÃO RESIDENTES**  
Saldos em fim de mês

**ASSETS OF OTHER MONETARY FINANCIAL INSTITUTIONS VIS-À-VIS NON-RESIDENTS**  
End-of-month figures

Fonte / Source: Banco de Portugal

10<sup>6</sup> euros

		Instrumento financeiro						Sector institucional							Total
		Numerário <sup>(1)</sup>	Depósitos transferíveis	Outros depósitos e equiparados	Créditos de cobrança duvidosa	Títulos excepto acções <sup>(2)</sup>	Acções e outras participações	Instituições financeiras monetárias			Instituições financeiras não monetárias	Administrações Públicas	Sociedades não financeiras	Particulares <sup>(3)</sup>	
								Bancos centrais <sup>(1)</sup>	Outras IFM						
									Sede e sucursais da própria instituição	Outras					
1	2	3	4	5	6	7	8	9	10	11	12	13	14=1+...+6= =7+...+13		
06	Dez	79	1 590	62 215	28	14 418	6 656	115	22 163	41 802	8 755	1 829	8 896	1 424	84 985
07	Dez	74	2 084	66 437	29	18 101	6 813	109	24 237	42 415	13 248	2 480	9 146	1 903	93 539
08	Dez	91	1 621	58 413	127	31 199	8 600	229	19 286	34 698	31 426	1 948	9 882	2 582	100 051
09	Mar	45	1 203	60 537	173	34 208	8 357	53	18 153	36 520	35 936	1 620	9 566	2 676	104 523
	Abr	55	1 154	61 283	186	35 477	8 811	56	17 179	37 979	37 434	1 656	9 973	2 687	106 965
	Mai	51	1 298	57 135	181	35 631	8 945	51	16 863	34 626	37 329	1 816	9 858	2 699	103 242
	Jun	62	1 344	57 511	202	36 217	8 809	62	16 220	36 294	37 030	2 312	9 503	2 724	104 145
	Jul	81	1 568	61 460	262	37 649	8 940	122	15 213	41 159	37 259	3 714	9 740	2 751	109 959
	Ago	94	1 018	59 269	258	39 436	9 021	94	15 495	37 930	38 938	4 040	9 828	2 770	109 097
	Set	63	1 417	56 588	243	40 987	8 942	67	15 116	36 874	38 741	4 615	10 026	2 800	108 240
	Out	60	1 928	55 439	296	40 009	8 916	139	14 960	36 742	37 295	4 694	9 985	2 832	106 647
	Nov	66	1 711	54 061	291	40 337	8 987	139	14 662	36 738	36 214	4 870	9 961	2 869	105 454
	Dez	99	1 852	59 480	355	39 951	10 189	184	19 883	36 394	37 248	5 432	9 839	2 947	111 927
10	Jan	59	1 651	60 811	386	43 464	10 390	136	19 089	38 670	37 400	8 667	9 847	2 953	116 761
	Fev	64	1 938	62 734	354	45 698	10 436	126	21 888	38 847	38 901	8 462	10 031	2 968	121 223
	Mar	80	2 429	63 027	389	46 069	10 497	133	23 496	38 296	39 161	8 440	9 988	2 976	122 491
	Abr	64	2 365	63 383	484	44 265	10 549	120	24 092	38 615	37 293	8 289	9 720	2 981	121 110
	Mai	67	2 078	61 796	868	43 645	10 345	131	27 136	33 491	37 598	7 755	9 693	2 996	118 800
	Jun	77	2 114	65 169	948	44 039	10 168	84	30 168	33 759	38 859	7 575	9 050	3 020	122 514
	Jul	101	2 156	63 800	919	44 713	10 256	108	28 810	34 280	39 155	7 667	8 863	3 061	121 945
	Ago	78	2 029	63 597	957	44 760	11 233	187	27 904	34 679	40 065	7 732	9 003	3 084	122 654

(1) Não inclui notas e moedas denominadas em euros na posse das Outras IFM que são consideradas uma disponibilidade face ao Banco de Portugal. / Does not include notes and coins denominated in euros held by Other MFIs, which are viewed as an asset vis-à-vis the Banco de Portugal.

(2) Inclui unidades de participação de fundos do mercado monetário e títulos do mercado monetário. / Includes money market funds shares/units and money market paper.

(3) Não inclui emigrantes. / Excludes emigrants.



**B.3.7.2 PASSIVOS DAS OUTRAS INSTITUIÇÕES FINANCEIRAS MONETÁRIAS FACE A NÃO RESIDENTES<sup>(1)</sup>**

**LIABILITIES OF OTHER MONETARY FINANCIAL INSTITUTIONS VIS-À-VIS NON-RESIDENTS<sup>(1)</sup>**

Saldos em fim de mês

End-of-month figures

Fonte / Source: Banco de Portugal

10<sup>6</sup> euros

	Instrumento financeiro			Sector institucional							Total
	Depósitos transferíveis	Acordos de recompra	Outros depósitos e equiparados	Instituições financeiras monetárias			Instituições financeiras não monetárias	Administrações Públicas	Sociedades não financeiras	Particulares <sup>(2)</sup>	
				Bancos centrais	Outras IFM						
					Sede e sucursais da própria instituição	Outras					
1	2	3	4	5	6	7	8	9	10	11=1+2+3+4+...+10	
06 Dez	8 099	3 688	138 819	600	64 240	65 838	8 552	8	7 683	3 684	150 606
07 Dez	8 683	3 682	150 225	874	64 108	73 877	9 567	12	9 876	4 277	162 591
08 Dez	8 818	1 936	134 610	1 881	61 459	61 115	9 673	364	6 479	4 395	145 364
09 Mar	11 371	1 357	134 130	1 904	61 935	61 417	12 086	14	5 086	4 416	146 857
Abr	10 077	1 363	136 327	1 905	61 042	63 302	12 708	15	4 494	4 302	147 767
Mai	8 180	1 753	135 031	1 938	59 369	60 920	13 316	114	5 107	4 200	144 964
Jun	8 393	1 389	133 883	1 905	59 380	60 753	12 558	184	4 505	4 380	143 665
Jul	8 821	2 407	134 574	2 209	58 490	62 832	13 507	129	4 373	4 262	145 803
Ago	7 981	2 584	131 273	2 560	58 023	59 452	13 593	51	3 977	4 183	141 839
Set	7 812	3 383	130 429	2 533	57 359	58 418	13 864	53	5 272	4 127	141 624
Out	8 545	3 896	126 851	2 364	54 827	59 867	12 743	65	5 317	4 109	139 292
Nov	8 635	4 151	122 789	2 402	52 497	57 507	13 311	117	5 615	4 126	135 575
Dez	6 966	5 159	127 649	2 415	61 681	52 294	13 802	102	5 322	4 160	139 774
10 Jan	8 555	5 267	130 470	2 490	62 508	54 445	14 721	68	5 828	4 233	144 292
Fev	8 626	5 524	129 910	3 987	61 619	52 847	15 043	61	6 038	4 466	144 060
Mar	9 183	5 916	131 023	4 429	62 797	51 939	16 439	102	6 062	4 354	146 122
Abr	8 199	6 942	128 313	3 957	61 646	50 383	17 171	172	5 756	4 369	143 455
Mai	8 493	8 667	120 353	3 675	60 419	51 060	12 675	29	5 152	4 504	137 513
Jun	9 933	9 100	118 990	3 526	60 131	52 617	12 114	23	5 002	4 609	138 023
Jul	8 677	8 618	113 265	4 264	58 932	46 981	10 712	27	4 937	4 708	130 561
Ago	9 170	6 654	114 904	4 699	59 827	45 455	10 796	88	5 229	4 633	130 728

1	2	3	4	5	6	7	8	9	10	11=1+2+3+4+...+10
Transferable deposits	Repurchase agreements	Deposits and deposit-like instruments	Central banks	Departments abroad	Other	Non-monetary financial institutions	General Government	Non-financial corporations	Private individuals <sup>(2)</sup>	Total
Financial instrument			Monetary financial institutions			Institutional sector				

(1) Exclui passivos sob a forma de títulos. / Excludes liabilities for securities issued.  
(2) Não inclui emigrantes. / Excludes emigrants.

**B.3.8 ACTIVOS E PASSIVOS DAS OUTRAS INSTITUIÇÕES FINANCEIRAS MONETÁRIAS - SECTOR NÃO ESPECIFICADO**

**ASSETS AND LIABILITIES OF OTHER MONETARY FINANCIAL INSTITUTIONS - NON-SPECIFIED SECTOR**

Saldos em fim de mês

End-of-month figures

Fonte / Source: Banco de Portugal

10<sup>6</sup> euros

	Activos			Passivos		
	Imóveis, mobiliário e material	Títulos excepto capital	Unidades de participação de fundos do mercado monetário	Capital e reservas <sup>(1)</sup>	Outros passivos (líquidos)	Total
1	2	3	4	5	6=2+...+5	
06 Dez	2 969	20 094	751	33 638	-6 726	47 757
07 Dez	3 073	35 726	381	35 361	-5 608	65 860
08 Dez	3 160	54 362	15	36 729	-10 103	81 003
09 Mar	2 934	61 869	22	36 758	-9 560	89 088
Abr	2 931	62 670	22	38 286	-9 179	91 799
Mai	2 910	65 968	20	38 747	-8 035	96 699
Jun	2 923	69 690	20	40 307	-9 072	100 946
Jul	2 912	72 807	16	41 074	-9 801	104 096
Ago	2 891	74 295	15	41 507	-9 465	106 351
Set	2 895	72 795	14	41 922	-9 249	105 482
Out	2 877	75 408	13	41 808	-8 930	108 299
Nov	2 915	79 268	13	42 344	-8 960	112 665
Dez	3 081	79 726	12	43 094	-9 903	112 929
10 Jan	3 032	84 313	12	42 471	-9 557	117 240
Fev	3 027	84 572	30	43 154	-9 783	117 973
Mar	3 021	85 413	30	43 399	-9 740	119 102
Abr	2 992	87 194	29	42 018	-9 547	119 694
Mai	2 983	83 556	30	42 249	-10 768	115 068
Jun	2 974	84 439	35	42 306	-9 529	117 251
Jul	2 954	85 677	37	43 014	-9 569	119 158
Ago	2 939	85 308	38	42 793	-10 423	117 717

(1) A noção de capital e reservas para fins estatísticos inclui provisões para créditos de cobrança duvidosa. A partir de Janeiro de 2003 inclui proveitos por natureza, líquidos de custos por natureza. / The capital and reserves definition for statistical purposes includes provisions for non-performing loans. From January 2003 onwards, includes operating income, net from operating costs.

**B.3.9.1 BALANÇO AGREGADO DO SISTEMA BANCÁRIO  
- ACTIVIDADE CONSOLIDADA NIC/NCA**

Saldos em fim de período

**AGGREGATED BALANCE SHEET OF THE BANKING SYSTEM  
- CONSOLIDATED ACTIVITY IAS/AAS**

End-of-period figures

Fonte / Source: Banco de Portugal

10<sup>6</sup> euros

	DEZ 07	DEZ 08	MAR 09	JUN 09	SET 09	DEZ 09	MAR 10	JUN 10		
	1	2	3	4	5	6	7	8		
<b>ACTIVO</b>									<b>ASSETS</b>	
1 Caixa e disponibilidades em bancos centrais .....	9 473	9 957	7 699	9 472	9 207	10 912	10 333	9 154	Cash and claims on central banks .....	1
2 Disponibilidades em outras instituições de crédito .....	4 489	4 674	4 056	5 121	4 524	4 955	4 387	5 133	Claims and investment in other credit institutions .....	2
3 Aplicações em instituições de crédito .....	45 618	33 108	33 706	39 111	35 025	40 929	41 209	34 924	Investment in other credit institutions .....	3
4 Crédito líquido a clientes .....	294 354	322 660	319 471	320 853	321 442	321 046	321 645	332 774	Loans and receivables .....	4
5 Crédito bruto .....	301 118	332 202	329 950	331 808	332 908	333 068	333 932	345 636	Credit to customers (gross) .....	5
6 do qual: crédito e juros vencidos .....	5 035	7 144	8 928	10 041	10 930	10 922	11 829	12 869	of which: credit overdue .....	6
7 Imparidade e correções de valor de crédito a clientes .....	6 764	9 542	10 479	10 955	11 466	12 022	12 287	12 862	Impairment on credit to customers .....	7
8 Activos financeiros ao justo valor através de resultados .....	24 020	21 556	23 486	21 440	23 209	21 101	23 570	22 978	Financial assets at fair value through profit or loss .....	8
9 Títulos de capital .....	2 576	1 660	1 765	2 098	2 347	2 068	2 388	2 353	Equity .....	9
10 Instrumentos de dívida .....	13 529	9 015	9 472	9 283	10 267	10 052	10 709	9 637	Debt instruments .....	10
11 Outros .....	7 915	10 881	12 249	10 060	10 595	8 982	10 473	10 988	Other .....	11
12 Activos financeiros disponíveis para venda .....	28 004	27 326	26 770	31 669	38 460	43 436	49 623	49 962	Available-for-sale financial assets .....	12
13 Títulos de capital .....	8 723	5 961	5 854	6 634	7 299	7 823	8 110	6 714	Equity .....	13
14 Instrumentos de dívida .....	18 502	19 534	19 024	23 181	29 298	33 282	39 260	41 555	Debt instruments .....	14
15 Outros .....	779	1 831	1 893	1 853	1 863	2 331	2 252	1 694	Other .....	15
16 Investimentos detidos até à maturidade .....	1 451	5 009	5 992	6 057	6 737	7 687	8 395	12 983	Investment held to maturity .....	16
17 Derivados de cobertura .....	1 390	2 308	2 080	1 810	1 637	1 742	1 892	2 058	Hedging derivatives .....	17
18 Activos titularizados e não desreconhecidos .....	19 867	28 260	32 592	32 893	32 011	34 063	35 709	34 444	Securitised non-derecognised assets .....	18
19 do qual: crédito a clientes .....	19 935	27 769	31 877	32 362	31 393	33 547	35 053	34 016	of which: credit to customers .....	19
20 Investimento em filiais .....	3 769	2 766	2 637	2 877	2 164	3 348	3 527	3 231	Investment in subsidiaries .....	20
21 Activos tangíveis e intangíveis .....	5 536	5 920	5 703	5 915	7 083	5 937	6 048	6 048	Tangible and intangible assets .....	21
22 Outros activos .....	15 496	18 775	18 545	18 356	19 467	20 368	21 770	22 773	Other assets .....	22
23 Total activo .....	453 466	482 320	482 738	495 574	500 965	515 523	528 108	536 462	Total assets .....	23
<b>PASSIVO E CAPITAL</b>									<b>LIABILITIES AND EQUITY</b>	
24 Recursos de bancos centrais .....	5 731	14 407	8 754	13 076	13 021	19 419	21 113	45 962	Resources from central banks .....	24
25 Recursos de outras instituições de crédito .....	72 492	74 415	75 612	73 083	73 208	74 370	80 517	79 047	Resources from other credit institutions .....	25
26 Recursos de clientes e outros empréstimos .....	201 880	219 899	217 202	219 189	216 750	220 504	218 969	220 874	Resources from customers and other loans .....	26
27 Passivos financeiros de negociação .....	10 004	17 152	19 776	17 494	16 564	14 867	16 161	14 416	Financial liabilities held for trading .....	27
28 Responsabilidades representadas por títulos .....	97 333	94 219	100 520	108 696	114 609	116 843	120 332	106 129	Liabilities represented by securities .....	28
29 Passivos subordinados .....	12 329	12 480	12 074	12 728	12 459	12 090	11 707	11 232	Subordinated liabilities .....	29
30 Derivados de cobertura .....	2 019	2 502	1 853	1 488	1 583	1 461	1 695	2 054	Hedging derivatives .....	30
31 Passivos por activos não desreconhecidos .....	5 163	4 076	3 905	3 817	4 337	6 971	6 703	6 307	Liabilities for non-derecognised assets .....	31
32 Outros passivos .....	16 053	14 791	14 833	14 856	15 241	15 603	16 594	16 789	Other liabilities .....	32
33 Total passivo .....	423 006	453 942	454 529	464 428	467 772	482 127	493 790	502 810	Total liabilities .....	33
34 Capital .....	30 460	28 377	28 209	31 146	33 193	33 396	34 317	33 652	Capital .....	34
35 do qual: resultado líquido do exercício .....	3 408	537	427	857	1 149	1 155	467	867	of which: net profit and loss .....	35
36 Total passivo e capital .....	453 466	482 320	482 738	495 574	500 965	515 523	528 108	536 462	Total liabilities and equity .....	36

**B.3.9.2 DEMONSTRAÇÃO DE RESULTADOS AGREGADA DO SISTEMA BANCÁRIO - ACTIVIDADE CONSOLIDADA NIC/NCA**

**PROFIT AND LOSS ACCOUNT OF THE BANKING SYSTEM - CONSOLIDATED ACTIVITY IAS/AAS**

**Saldos em fim de período**

**End-of-period figures**

Fonte / Source: Banco de Portugal

10<sup>6</sup> euros

	DEZ 07	DEZ 08	MAR 09	JUN 09	SET 09	DEZ 09	MAR 10	JUN 10		
	1	2	3	4	5	6	7	8		
1 Juros e rendimentos similares .....	26 332	32 284	7 201	13 024	18 199	23 146	5 391	10 085	Interest income .....	1
2 Juros e encargos similares .....	-18 123	23 328	4 893	8 688	12 038	15 167	3 289	6 270	Interest expenses .....	2
3 Margem financeira .....	8 209	8 956	2 308	4 337	6 162	7 979	2 103	3 816	Financial margin .....	3
4 Rendimentos de instrumentos de capital .....	226	296	64	193	208	242	17	215	Income from capital instruments .....	4
5 Rendimentos de serviços e comissões (líquido) .....	3 221	3 349	805	1 651	2 522	3 429	1 019	1 875	Income from services and commissions (net) .....	5
6 Resultados de activos e passivos financeiros avaliados ao justo valor .....	-25	-286	134	233	430	495	201	149	Income financial assets and liabilities measured at fair value .....	6
7 Resultados de activos financeiros disponíveis para venda .....	1 055	556	-32	85	243	406	106	14	Income from available-for-sale financial assets .....	7
8 Resultados de reavaliação cambial .....	401	171	44	84	220	269	61	132	Income from foreign exchange revaluation .....	8
9 Resultados de alienação de outros activos financeiros .....	163	210	36	192	253	506	1	121	Income from the sale of other financial assets .....	9
10 Outros resultados líquidos de exploração .....	709	673	128	275	379	405	108	162	Other operating profit and loss .....	10
11 Produto bancário .....	-13 959	13 924	3 486	7 049	10 417	13 733	3 617	6 484	Gross income .....	11
12 Custos com o pessoal .....	-4 057	4 192	1 052	2 099	3 147	4 221	1 115	2 104	Staff costs .....	12
13 Gastos gerais administrativos .....	-2 873	3 013	672	1 357	2 074	2 897	782	1 420	General administrative costs .....	13
14 Amortizações do exercício .....	581	639	165	320	482	658	179	334	Depreciation .....	14
15 Provisões líquidas de reposições e anulações .....	324	386	-5	39	266	420	54	-241	Provisions net of restitutions and annulments .....	15
16 Perdas de imparidade e outras correcções de valor líquidas .....	-1 727	4 063	811	1 790	2 573	3 522	742	1 602	Impairment losses and other net value adjustments .....	16
17 Diferenças de consolidação negativas .....	-14	0	0	0	-17	-28	0	0	Negative goodwill immediately recognised in profit or loss .....	17
18 Apropriação de result. de associadas e empreendimentos conjuntos (EP) .....	467	-1	-28	13	114	204	56	129	Appropriation of income from associates and joint ventures (equity method) .....	18
19 Resultado antes de impostos e de interesses minoritários .....	4 878	1 630	763	1 459	2 005	2 247	801	1 394	Income before taxes and minority interests .....	19
20 Impostos sobre lucros do exercício .....	785	619	203	297	416	446	161	166	Taxes on profit .....	20
21 Resultados antes de interesses minoritários .....	4 093	1 011	560	1 162	1 590	1 801	640	1 228	Income before minority interests .....	21
22 Interesses minoritários (líquidos) .....	685	474	133	305	440	646	173	361	Minority interests (net) .....	22
23 Resultado líquido .....	3 408	537	427	857	1 149	1 155	467	867	Net profit and loss .....	23

	DEC 07	DEC 08	MAR 09	JUN 09	SEP 09	DEC 09	MAR 10	JUN 10	
	1	2	3	4	5	6	7	8	

**B.3.9.3 BALANÇO AGREGADO DO SISTEMA BANCÁRIO  
- ACTIVIDADE CONSOLIDADA NIC/NCA**

Excluindo instituições com sede no *off-shore* da Madeira

Saldos em fim de período

Fonte / Source: Banco de Portugal

**AGGREGATED BALANCE SHEET OF THE BANKING SYSTEM  
- CONSOLIDATED ACTIVITY IAS/AAS**

Excluding institutions with head office in Madeira off-shore

End-of-period figures

10<sup>6</sup> euros

	DEZ 07	DEZ 08	MAR 09	JUN 09	SET 09	DEZ 09	MAR 10	JUN 10		
	1	2	3	4	5	6	7	8		
<b>ACTIVO</b>										
1 Caixa e disponibilidades em bancos centrais .....	9 378	9 920	7 675	9 452	9 186	10 890	10 311	9 134	Cash and claims on central banks .....	1
2 Disponibilidades em outras instituições de crédito .....	4 480	4 666	4 006	4 921	4 520	4 954	4 384	5 130	Claims and investment in other credit institutions .....	2
3 Aplicações em instituições de crédito .....	38 496	29 756	31 383	37 312	32 485	38 358	38 660	32 725	Investment in other credit institutions .....	3
4 Crédito líquido a clientes .....	293 255	321 444	317 266	318 398	319 445	319 434	320 037	331 341	Loans and receivables .....	4
5 Crédito bruto .....	300 019	330 986	327 745	329 352	330 911	331 455	332 323	344 203	Credit to customers (gross) .....	5
6 do qual: crédito e juros vencidos .....	5 035	7 144	8 928	10 041	10 930	10 921	11 829	12 869	of which: credit overdue .....	6
7 Imparidade e correções de valor de crédito a clientes .....	6 764	9 542	10 479	10 954	11 466	12 021	12 287	12 862	Impairment on credit to customers .....	7
8 Activos financeiros ao justo valor através de resultados .....	23 145	21 040	23 178	21 074	22 915	20 808	23 277	22 583	Financial assets at fair value through profit or loss .....	8
9 Títulos de capital .....	1 701	1 145	1 456	1 731	2 053	2 052	2 095	1 958	Equity .....	9
10 Instrumentos de dívida .....	13 528	9 015	9 472	9 283	10 267	9 775	10 709	9 637	Debt instruments .....	10
11 Outros .....	7 915	10 881	12 549	10 060	10 595	8 982	10 473	10 988	Other .....	11
12 Activos financeiros disponíveis para venda .....	27 220	27 034	26 207	31 390	38 143	43 131	49 341	49 941	Available-for-sale financial assets .....	12
13 Títulos de capital .....	7 939	5 669	5 590	6 355	6 982	7 517	7 829	6 693	Equity .....	13
14 Instrumentos de dívida .....	18 502	19 534	19 024	23 181	29 298	33 282	39 260	41 555	Debt instruments .....	14
15 Outros .....	779	1 831	1 893	1 853	1 863	2 331	2 252	1 694	Other .....	15
16 Investimentos detidos até à maturidade .....	1 451	5 009	5 992	6 052	6 732	7 677	8 384	12 973	Investment held to maturity .....	16
17 Derivados de cobertura .....	1 385	2 304	2 078	1 810	1 637	1 742	1 888	2 052	Hedging derivatives .....	17
18 Activos titularizados e não desreconhecidos .....	19 867	28 260	32 592	32 893	32 011	34 063	35 709	34 444	Securitised non-derecognised assets .....	18
19 do qual: crédito a clientes .....	19 935	27 769	31 877	32 362	31 393	33 547	35 053	34 016	of which: credit to customers .....	19
20 Investimento em filiais .....	3 769	2 766	2 637	2 877	2 164	3 348	3 527	3 231	Investment in subsidiaries .....	20
21 Activos tangíveis e intangíveis .....	5 529	5 914	5 696	5 909	7 076	5 931	6 042	6 041	Tangible and intangible assets .....	21
22 Outros activos .....	15 483	18 769	18 538	18 348	19 461	20 365	21 757	22 769	Other assets .....	22
23 Total activo .....	443 458	476 883	477 547	490 436	495 775	510 699	523 318	532 365	Total assets .....	23
<b>PASSIVO E CAPITAL</b>										
24 Recursos de bancos centrais .....	5 731	14 407	8 754	13 076	13 021	19 419	21 113	45 962	Resources from central banks .....	24
25 Recursos de outras instituições de crédito .....	72 362	74 303	75 513	73 009	73 161	74 346	80 494	79 026	Resources from other credit institutions .....	25
26 Recursos de clientes e outros empréstimos .....	195 604	217 870	215 174	217 232	214 718	218 519	216 985	219 351	Resources from customers and other loans .....	26
27 Passivos financeiros de negociação .....	10 004	17 152	19 776	17 494	16 564	14 867	16 161	14 416	Financial liabilities held for trading .....	27
28 Responsabilidades representadas por títulos .....	97 333	94 219	100 520	108 696	114 609	116 843	120 332	106 129	Liabilities represented by securities .....	28
29 Passivos subordinados .....	11 693	11 842	11 447	12 098	11 834	11 463	11 083	10 606	Subordinated liabilities .....	29
30 Derivados de cobertura .....	2 015	2 493	1 847	1 488	1 583	1 461	1 688	2 048	Hedging derivatives .....	30
31 Passivos por activos não desreconhecidos .....	5 163	4 076	3 905	3 817	4 337	6 971	6 703	6 307	Liabilities for non-derecognised assets .....	31
32 Outros passivos .....	15 279	14 199	14 346	14 421	14 706	15 065	16 058	16 447	Other liabilities .....	32
33 Total passivo .....	415 184	450 560	451 281	461 331	464 533	478 954	490 617	500 292	Total liabilities .....	33
34 Capital .....	28 274	26 322	26 266	29 106	31 242	31 745	32 701	32 073	Capital .....	34
35 do qual: resultado líquido do exercício .....	3 331	491	492	833	1 098	1 093	477	874	of which: net profit and loss .....	35
36 Total passivo e capital .....	443 458	476 883	477 547	490 436	495 775	510 699	523 318	532 365	Total liabilities and equity .....	36

**B.3.9.4 DEMONSTRAÇÃO DE RESULTADOS AGREGADA DO SISTEMA BANCÁRIO - ACTIVIDADE CONSOLIDADA NIC/NCA**  
Excluindo instituições com sede no *off-shore* da Madeira

Saldos em fim de período

Fonte / Source: Banco de Portugal

**PROFIT AND LOSS ACCOUNT OF THE BANKING SYSTEM - CONSOLIDATED ACTIVITY IAS/AAS**  
Excluding institutions with head office in Madeira off-shore

End-of-period figures

10<sup>6</sup>euros

	DEZ 07	DEZ 08	MAR 09	JUN 09	SET 09	DEZ 09	MAR 10	JUN 10		
	1	2	3	4	5	6	7	8		
1 Juros e rendimentos similares .....	25 996	31 943	7 159	12 952	18 106	23 036	5 374	10 056	Interest income .....	1
2 Juros e encargos similares .....	17 832	23 079	4 875	8 658	12 001	15 126	3 282	6 262	Interest expenses .....	2
3 Margem financeira .....	8 164	8 863	2 284	4 294	6 104	7 910	2 092	3 794	Financial margin .....	3
4 Rendimentos de instrumentos de capital .....	220	283	55	183	192	222	16	214	Income from capital instruments .....	4
5 Rendimentos de serviços e comissões (líquido) .....	3 210	3 346	805	1 650	2 521	3 432	1 019	1 876	Income from services and commissions (net) .....	5
6 Resultados de activos e passivos financeiros avaliados ao justo valor .....	-171	27	333	371	459	526	221	221	Income financial assets and liabilities measured at fair value) .....	6
7 Resultados de activos financeiros disponíveis para venda .....	1 080	537	-34	73	231	394	106	242	Income from available-for-sale financial assets .....	7
8 Resultados de reavaliação cambial .....	401	172	44	83	220	269	61	128	Income from foreign exchange revaluation .....	8
9 Resultados de alienação de outros activos financeiros .....	163	210	36	192	253	506	1	121	Income from the sale of other financial assets .....	9
10 Outros resultados líquidos de exploração .....	710	667	128	276	379	406	109	162	Other operating profit and loss .....	10
11 Produto bancário .....	13 778	14 105	3 650	7 121	10 360	13 664	3 625	6 758	Gross income .....	11
12 Custos com o pessoal .....	4 055	4 190	1 052	2 098	3 145	4 219	1 115	2 103	Staff costs .....	12
13 Gastos gerais administrativos .....	2 872	3 011	671	1 354	2 071	2 893	781	1 419	General administrative costs .....	13
14 Amortizações do exercício .....	581	638	165	320	482	658	179	334	Depreciation .....	14
15 Provisões líquidas de reposições e anulações .....	223	616	95	139	266	420	54	27	Provisions net of restitutions and annulments .....	15
16 Perdas de imparidade e outras correcções de valor líquidas .....	1 727	4 063	811	1 789	2 573	3 522	742	1 602	Impairment losses and other net value adjustments .....	16
17 Diferenças de consolidação negativas .....	-14	0	0	0	-17	-28	0	0	Negative goodwill immediately recognised in profit or loss .....	17
18 Apropriação de result. de associadas e empreendimentos conjuntos (EP) ..	467	-1	-28	13	114	204	56	129	Appropriation of income from associates and joint ventures (equity method) ..	18
19 Resultado antes de impostos e de interesses minoritários .....	4 801	1 585	828	1 435	1 954	2 184	810	1 401	Income before taxes and minority interests .....	19
20 Impostos sobre lucros do exercício .....	784	619	203	297	416	446	161	166	Taxes on profit .....	20
21 Resultados antes de interesses minoritários .....	4 017	966	625	1 138	1 538	1 739	650	1 235	Income before minority interests .....	21
22 Interesses minoritários (líquidos) .....	685	474	133	305	440	646	173	361	Minority interests (net) .....	22
23 Resultado líquido .....	3 331	491	492	833	1 098	1 093	477	874	Net profit and loss .....	23





**B.4 Detalhes dos activos das outras instituições financeiras  
monetárias face a residentes**

*B.4 Details of the assets of other monetary financial  
institutions vis-à-vis residents*





**B.4.1.1 EMPRÉSTIMOS DE OUTRAS INSTITUIÇÕES FINANCEIRAS MONETÁRIAS ÀS INSTITUIÇÕES FINANCEIRAS NÃO MONETÁRIAS<sup>(1)</sup>**

**LOANS OF OTHER MONETARY FINANCIAL INSTITUTIONS TO NON-MONETARY FINANCIAL INSTITUTIONS<sup>(1)</sup>**

Por prazo - Saldos em fim de mês

By maturity - End-of-month figures

Fonte / Source: Banco de Portugal

10<sup>6</sup> euros

		Outros intermediários e auxiliares financeiros				Sociedades de seguros e fundos de pensões				Total			
		Até 1 ano	De 1 a 5 anos	A mais de 5 anos	Total	Até 1 ano	De 1 a 5 anos	A mais de 5 anos	Total	Até 1 ano	De 1 a 5 anos	A mais de 5 anos	Total
		1	2	3	4=1+2+3	5	6	7	8=5+6+7	9=1+5	10=2+6	11=3+7	12=4+8=9+10+11
06	Dez	7 397	2 407	927	10 732	89	5	15	109	7 486	2 412	943	10 841
07	Dez	8 718	3 405	1 448	13 571	36	27	4	68	8 755	3 432	1 452	13 638
08	Dez	7 860	2 530	2 037	12 428	647	3	60	710	8 508	2 534	2 097	13 138
09	Mar	7 146	2 726	2 097	11 970	614	6	60	680	7 760	2 733	2 157	12 650
	Abr	7 187	2 630	2 157	11 974	584	10	13	607	7 771	2 640	2 170	12 581
	Mai	7 109	2 702	2 149	11 961	590	6	8	604	7 699	2 709	2 158	12 565
	Jun	7 487	2 809	1 950	12 246	626	6	12	644	8 113	2 815	1 962	12 890
	Jul	7 278	2 723	2 075	12 075	610	6	15	631	7 887	2 729	2 089	12 706
	Ago	7 242	2 701	2 082	12 025	677	6	19	702	7 918	2 707	2 101	12 727
	Set	7 034	2 858	2 083	11 975	625	6	28	659	7 660	2 864	2 110	12 635
	Out	6 841	2 873	2 276	11 989	642	6	31	679	7 483	2 879	2 307	12 669
	Nov	7 158	2 895	2 255	12 308	645	6	50	701	7 804	2 901	2 305	13 010
	Dez	7 748	3 008	2 362	13 118	639	6	27	672	8 387	3 014	2 389	13 790
10	Jan	7 451	3 038	2 410	12 899	588	6	25	619	8 039	3 044	2 436	13 518
	Fev	7 374	3 090	2 385	12 849	604	6	13	623	7 978	3 097	2 398	13 472
	Mar	7 501	3 061	2 371	12 933	559	6	11	576	8 060	3 067	2 382	13 510
	Abr	7 703	3 551	2 455	13 710	508	6	8	522	8 211	3 558	2 464	14 232
	Mai	7 386	3 232	2 494	13 111	508	6	9	523	7 893	3 238	2 503	13 634
	Jun	7 914	2 646	3 025	13 586	1 312	7	13	1 332	9 226	2 653	3 038	14 918
	Jul	7 730	2 661	3 047	13 437	1 261	7	13	1 280	8 990	2 668	3 059	14 717
	Ago	7 682	2 709	3 037	13 428	1 278	7	11	1 296	8 960	2 715	3 048	14 724

	1	2	3	4=1+2+3	5	6	7	8=5+6+7	9=1+5	10=2+6	11=3+7	12=4+8=9+10+11
	Up to 1 year	From 1 to 5 years	Over 5 years	Total	Up to 1 year	From 1 to 5 years	Over 5 years	Total	Up to 1 year	From 1 to 5 years	Over 5 years	Total
	Other financial intermediaries and financial auxiliaries				Insurance corporations and pension funds				Total			

(1) Não inclui crédito titulado. / Excludes securities.

**B.4.1.2 EMPRÉSTIMOS DE OUTRAS INSTITUIÇÕES FINANCEIRAS MONETÁRIAS ÀS ADMINISTRAÇÕES PÚBLICAS EXCEPTO ADMINISTRAÇÃO CENTRAL<sup>(1)</sup>**

**LOANS OF OTHER MONETARY FINANCIAL INSTITUTIONS TO GENERAL GOVERNMENT EXCEPT CENTRAL GOVERNMENT<sup>(1)</sup>**

Por prazo - Saldos em fim de mês

By maturity - End-of-month figures

Fonte / Source: Banco de Portugal

10<sup>6</sup> euros

		Total				do qual:							
		Até 1 ano	De 1 a 5 anos	A mais de 5 anos	Total	Administração Regional				Administração Local			
		1	2	3	4=1+2+3	5	6	7	8=5+6+7	9	10	11	12=9+10+11
06	Dez	351	470	3 743	4 563	231	67	17	315	120	402	3 722	4 244
07	Dez	177	384	4 007	4 568	80	76	76	232	97	308	3 929	4 334
08	Dez	616	376	4 437	5 428	394	122	220	736	222	254	4 214	4 689
09	Mar	677	379	4 467	5 523	429	131	221	781	248	248	4 244	4 740
	Abr	682	378	4 471	5 531	429	131	221	780	253	247	4 248	4 748
	Mai	668	385	4 480	5 533	438	131	221	789	230	255	4 257	4 742
	Jun	728	422	4 463	5 613	514	130	221	865	214	291	4 240	4 746
	Jul	684	471	4 526	5 682	455	129	245	829	229	342	4 279	4 850
	Ago	704	472	4 562	5 739	471	154	245	870	232	318	4 315	4 866
	Set	717	483	4 609	5 809	482	154	245	881	234	329	4 362	4 925
	Out	690	490	4 630	5 810	471	154	245	870	219	336	4 383	4 938
	Nov	686	575	4 635	5 897	474	156	244	874	212	419	4 389	5 020
	Dez	667	598	4 646	5 911	476	158	244	878	191	440	4 400	5 031
10	Jan	695	648	4 637	5 981	470	207	244	922	224	441	4 390	5 056
	Fev	742	637	4 662	6 041	472	205	260	937	270	432	4 400	5 102
	Mar	771	647	4 646	6 065	479	206	260	944	292	442	4 384	5 118
	Abr	870	638	4 736	6 243	529	205	300	1 034	341	432	4 434	5 207
	Mai	874	637	4 752	6 263	542	205	300	1 047	332	431	4 450	5 214
	Jun	939	493	4 856	6 287	572	188	307	1 067	367	304	4 546	5 217
	Jul	989	576	4 878	6 443	593	209	325	1 127	396	366	4 551	5 314
	Ago	1 017	424	5 038	6 479	593	95	448	1 136	424	329	4 588	5 340

	1	2	3	4=1+2+3	5	6	7	8=5+6+7	9	10	11	12=9+10+11
	Up to 1 year	From 1 to 5 years	Over 5 years	Total	Up to 1 year	From 1 to 5 years	Over 5 years	Total	Up to 1 year	From 1 to 5 years	Over 5 years	Total
	Total				Regional Government				Local Government			

(1) Não inclui crédito titulado. / Excludes securities.

**B.4.1.3 EMPRÉSTIMOS DE OUTRAS INSTITUIÇÕES FINANCEIRAS MONETÁRIAS ÀS SOCIEDADES NÃO FINANCEIRAS<sup>(1)</sup>**

Por prazo - Saldos em fim de mês

**LOANS OF OTHER MONETARY FINANCIAL INSTITUTIONS TO NON-FINANCIAL CORPORATIONS<sup>(1)</sup>**

By maturity - End-of-month figures

Fonte / Source: Banco de Portugal

10<sup>6</sup> euros

						do qual:	
						Cobrança duvidosa	
Até 1 ano		De 1 a 5 anos		A mais de 5 anos		Total	
1	2	3	4=1+2+3	5			
06	Dez	37 754	23 316	30 786	91 856	1 415	
07	Dez	39 157	26 969	35 484	101 610	1 487	
08	Dez	41 794	30 065	43 951	115 809	2 514	
09	Mar	41 266	30 142	45 128	116 536	3 460	
	Abr	41 391	30 483	45 469	117 343	3 742	
	Mai	41 276	31 029	45 744	118 049	4 107	
	Jun	41 078	31 000	45 657	117 735	4 136	
	Jul	40 138	31 216	46 150	117 504	4 312	
	Ago	39 535	31 273	46 573	117 381	4 659	
	Set	39 702	31 490	47 327	117 824	4 855	
	Out	38 305	31 899	47 651	117 530	5 105	
	Nov	38 393	32 127	48 204	118 724	5 311	
	Dez	37 124	32 478	48 204	117 807	4 594	
10	Jan	36 579	32 439	48 651	117 669	4 878	
	Fev	36 098	32 577	49 031	117 706	5 006	
	Mar	36 233	31 943	49 324	117 501	4 947	
	Abr	35 558	31 603	49 621	116 782	5 104	
	Mai	35 776	31 608	49 984	117 368	5 262	
	Jun	35 828	29 747	52 742	118 318	5 174	
	Jul	35 102	29 466	53 232	117 801	5 494	
	Ago	34 287	29 520	53 789	117 596	5 735	

					do qual:		
					Non-performing loans		
Up to 1 year		From 1 to 5 years		Over 5 years		Total	
1	2	3	4=1+2+3	5			
					of which:		

(1) Não inclui crédito titulado. / Excludes securities.

**B.4.1.4 EMPRÉSTIMOS DE OUTRAS INSTITUIÇÕES FINANCEIRAS MONETÁRIAS A PARTICULARES<sup>(1)</sup> (continua)**

Por finalidade e prazo - Saldos em fim de mês

**LOANS OF OTHER MONETARY FINANCIAL INSTITUTIONS TO PRIVATE INDIVIDUALS<sup>(1)</sup> (to be continued)**

By purpose and maturity - End-of-month figures

Fonte / Source: Banco de Portugal

10<sup>6</sup> euros

						do qual:					
						Cobrança duvidosa					
Até 1 ano		De 1 a 5 anos		A mais de 5 anos		Total					
1	2	3	4=1+2+3	5	6	7	8	9=6+7+8	10		
06	Dez	232	871	90 488	91 591	1 139	2 575	3 356	5 448	11 379	369
07	Dez	235	1 179	99 171	100 585	1 264	3 251	3 794	6 746	13 790	505
08	Dez	99	540	103 827	104 465	1 570	3 665	4 072	7 715	15 452	759
09	Mar	123	515	104 573	105 212	1 691	3 647	4 015	7 794	15 456	896
	Abr	135	514	104 897	105 546	1 713	3 638	3 987	7 824	15 450	910
	Mai	132	510	105 320	105 963	1 768	3 613	3 978	7 836	15 427	941
	Jun	123	510	105 871	106 504	1 780	3 644	3 996	7 773	15 413	957
	Jul	125	517	106 267	106 909	1 817	3 551	4 028	7 813	15 392	1 021
	Ago	120	511	106 618	107 250	1 839	3 609	4 000	7 819	15 427	1 057
	Set	97	442	107 126	107 665	1 854	3 528	4 016	7 859	15 402	1 005
	Out	94	434	107 560	108 088	1 900	3 514	4 030	7 892	15 436	1 049
	Nov	96	431	107 974	108 502	1 927	3 516	4 074	8 039	15 629	1 073
	Dez	94	427	109 314	109 835	1 870	3 550	4 053	8 128	15 731	1 032
10	Jan	83	423	109 723	110 229	1 901	3 480	3 870	8 347	15 698	1 064
	Fev	65	438	110 033	110 536	1 907	3 500	3 858	8 386	15 744	1 087
	Mar	64	432	110 473	110 968	1 913	3 450	3 853	8 463	15 766	1 098
	Abr	63	429	110 894	111 386	1 930	3 457	3 849	8 494	15 800	1 129
	Mai	64	420	111 281	111 766	1 926	3 458	3 543	8 590	15 591	1 150
	Jun	64	380	111 868	112 313	1 937	3 497	3 147	8 940	15 584	1 149
	Jul	64	361	112 211	112 635	1 958	3 475	3 131	8 949	15 556	1 222
	Ago	49	298	112 492	112 839	1 957	3 475	3 115	8 942	15 532	1 232

					do qual:							
					Non-performing loans							
Up to 1 year		From 1 to 5 years		Over 5 years		Total						
1	2	3	4=1+2+3	5	6	7	8	9=6+7+8	10			
					of which:							
Housing					Consumption							

**B.4.1.4 EMPRÉSTIMOS DE OUTRAS INSTITUIÇÕES FINANCEIRAS MONETÁRIAS A PARTICULARES<sup>(1)</sup> (continuação)**

**LOANS OF OTHER MONETARY FINANCIAL INSTITUTIONS TO PRIVATE INDIVIDUALS<sup>(1)</sup> (continued)**

Por finalidade e prazo - Saldos em fim de mês

By purpose and maturity - End-of-month figures

Fonte / Source: Banco de Portugal

10<sup>6</sup> euros

		Outros fins				do qual: Cobrança duvidosa	Total					do qual: Cobrança duvidosa
		Até 1 ano	De 1 a 5 anos	A mais de 5 anos	Total		Até 1 ano	De 1 a 5 anos	A mais de 5 anos	Total		
		11	12	13	14=11+12+13		15	16	17	18	19=16+17+18=4+9+14	
06	Dez	4 412	2 890	4 705	12 007	490	7 219	7 117	100 640	114 977	1 998	
07	Dez	4 650	2 784	5 469	12 902	438	8 136	7 756	111 386	127 278	2 207	
08	Dez	4 759	2 666	5 232	12 656	548	8 523	7 277	116 774	132 574	2 877	
09	Mar	4 385	2 634	5 312	12 330	707	8 154	7 164	117 679	132 997	3 295	
	Abr	4 380	2 604	5 351	12 335	728	8 153	7 105	118 073	133 332	3 351	
	Mai	4 384	2 602	5 358	12 344	741	8 130	7 090	118 514	133 734	3 450	
	Jun	4 394	2 571	5 379	12 344	767	8 161	7 077	119 023	134 261	3 503	
	Jul	4 301	2 639	5 399	12 340	803	7 977	7 184	119 479	134 641	3 642	
	Ago	4 290	2 660	5 420	12 370	855	8 019	7 171	119 857	135 047	3 751	
	Set	4 298	2 611	5 570	12 479	786	7 923	7 069	120 555	135 547	3 646	
	Out	4 278	2 643	5 603	12 524	828	7 886	7 106	121 056	136 048	3 777	
	Nov	4 274	2 614	5 534	12 423	826	7 887	7 120	121 548	136 554	3 827	
	Dez	4 278	2 604	5 518	12 401	758	7 922	7 084	122 960	137 967	3 661	
10	Jan	4 195	2 608	5 531	12 333	825	7 759	6 901	123 601	138 260	3 791	
	Fev	4 154	2 643	5 546	12 342	856	7 719	6 938	123 965	138 622	3 849	
	Mar	4 129	2 630	5 590	12 349	878	7 643	6 915	124 526	139 083	3 890	
	Abr	4 036	2 604	5 608	12 248	896	7 555	6 883	124 996	139 434	3 955	
	Mai	3 987	2 706	5 832	12 525	909	7 510	6 669	125 703	139 882	3 985	
	Jun	3 879	2 626	5 963	12 468	903	7 440	6 154	126 771	140 365	3 989	
	Jul	3 815	2 615	5 874	12 303	912	7 354	6 107	127 034	140 495	4 091	
	Ago	3 800	2 604	5 883	12 287	926	7 324	6 017	127 317	140 658	4 115	

	11	12	13	14=11+12+13	15	16	17	18	19=16+17+18=4+9+14	20=5+10+15
	Up to 1 year	From 1 to 5 years	Over 5 years	Total	Non-performing loans	Up to 1 year	From 1 to 5 years	Over 5 years	Total	Non-performing loans
	Other purposes				Total					
					of which:					

(1) Não inclui crédito titulado e inclui crédito a emigrantes. / Excludes securities and includes credit to emigrants.

**B.4.1.5 EMPRÉSTIMOS DE OUTRAS INSTITUIÇÕES FINANCEIRAS MONETÁRIAS A PARTICULARES POR FINALIDADE<sup>(1)</sup>**

**LOANS OF OTHER MONETARY FINANCIAL INSTITUTIONS TO PRIVATE INDIVIDUALS BY PURPOSE<sup>(1)</sup>**

Estrutura e taxas de variação anual<sup>(a)</sup>

Relative weight and annual growth rates<sup>(a)</sup>

Fonte / Source: Banco de Portugal

Em percentagem / In percentages

		Taxas de variação anual <sup>(a)</sup>				Taxas de variação anual <sup>(a)</sup> ajustadas de operações de titularização				Peso no total		
		Habituação	Consumo	Outros fins	Total	Habituação	Consumo	Outros fins	Total	Habituação	Consumo	Outros fins
		1	2	3	4	5	6	7	8	9	10	11
06	Dez	8.0	13.7	10.5	8.8	9.9	9.7	10.6	9.9	79.7	9.9	10.4
07	Dez	9.9	14.3	9.1	10.2	8.5	13.7	9.1	9.0	79.0	10.8	10.1
08	Dez	4.1	9.1	3.1	4.5	4.3	8.9	3.0	4.6	78.8	11.7	9.5
09	Mar	2.6	6.7	-1.5	2.7	3.2	6.6	-1.5	3.1	79.1	11.6	9.3
	Abr	2.1	5.8	-1.9	2.2	2.9	5.7	-1.9	2.7	79.2	11.6	9.3
	Mai	1.8	4.4	-1.1	1.9	2.7	4.3	-1.1	2.5	79.2	11.5	9.2
	Jun	1.5	4.1	-2.0	1.5	2.5	4.1	-2.0	2.2	79.3	11.5	9.2
	Jul	1.3	3.2	-1.6	1.2	2.3	3.1	-1.6	2.1	79.4	11.4	9.2
	Ago	1.2	2.6	-1.0	1.2	2.3	2.6	-1.0	2.0	79.4	11.4	9.2
	Set	3.0	2.7	-1.0	2.6	2.3	2.7	-1.1	2.1	79.4	11.4	9.2
	Out	3.1	2.4	0.2	2.7	2.5	2.4	0.2	2.3	79.4	11.3	9.2
	Nov	3.1	2.2	1.3	2.8	2.5	2.2	1.3	2.4	79.5	11.4	9.1
	Dez	4.1	1.8	-0.1	3.5	2.6	1.7	-0.1	2.3	79.6	11.4	9.0
10	Jan	4.4	1.6	3.0	4.0	2.9	1.6	3.0	2.8	79.7	11.4	8.9
	Fev	4.4	1.9	3.0	4.0	2.9	1.8	3.0	2.8	79.7	11.4	8.9
	Mar	4.5	1.9	2.9	4.0	3.0	1.9	2.9	2.9	79.8	11.3	8.9
	Abr	4.5	2.5	2.1	4.1	3.1	2.4	2.1	2.9	79.9	11.3	8.8
	Mai	4.5	2.8	2.1	4.1	3.1	2.7	2.1	3.0	79.9	11.1	9.0
	Jun	4.6	2.2	1.7	4.0	3.3	2.1	1.7	3.0	80.0	11.1	8.9
	Jul	4.5	2.5	1.1	4.0	3.2	2.5	1.1	3.0	80.2	11.1	8.8
	Ago	4.3	2.2	0.8	3.8	3.1	2.1	0.7	2.8	80.2	11.0	8.7

(1) Não inclui crédito titulado e inclui crédito a emigrantes. / Excludes securities and includes credit to emigrants.

**B.4.2.1 EMPRÉSTIMOS DE OUTRAS INSTITUIÇÕES FINANCEIRAS MONETÁRIAS A SOCIEDADES NÃO FINANCEIRAS<sup>(1)</sup> (continua)**

**LOANS OF OTHER MONETARY FINANCIAL INSTITUTIONS TO NON-FINANCIAL CORPORATIONS<sup>(1)</sup> (to be continued)**

Por ramo de actividade - Saldos em fim de mês

By branch of activity - End-of-month figures

Fonte / Source: Banco de Portugal

10<sup>6</sup> euros

CAE - Rev.3	Agricultura, produção animal, caça, floresta e pesca		Indústrias extractivas		Indústrias transformadoras		Elect. gás, vapor e água; captação, tratam. e distribuição de água; saneamento, gestão de resíduos e despoluição		Construção		Comércio por grosso e a retalho, reparação de veículos automóveis e motocicletas		Transportes e armazenagem		Alojamento, restauração e similares	
	A		B		C		D+E		F		G		H		I	
	Total	do qual: Cobrança duvidosa	Total	do qual: Cobrança duvidosa	Total	do qual: Cobrança duvidosa	Total	do qual: Cobrança duvidosa	Total	do qual: Cobrança duvidosa	Total	do qual: Cobrança duvidosa	Total	do qual: Cobrança duvidosa	Total	do qual: Cobrança duvidosa
	1	2	3	4	5	6	7	8	9	10	11	12	13	14	15	16
06 Dez	1 233	28	378	6	11 688	361	2 367	4	21 664	393	14 010	314	5 943	36	3 056	56
07 Dez	1 447	18	393	5	12 806	322	2 637	4	24 140	439	14 684	323	6 395	40	3 711	44
08 Dez	1 820	24	454	9	14 666	425	4 034	4	26 152	864	15 682	482	8 060	59	4 484	80
09 Mar	1 856	42	447	14	14 705	551	4 077	11	26 590	1 190	15 241	602	8 055	61	4 642	147
Abr	1 862	43	458	14	14 935	624	4 138	9	26 657	1 309	15 563	618	8 126	64	4 663	155
Mai	1 906	48	465	15	14 917	699	4 170	9	26 878	1 424	15 561	686	8 365	65	4 693	140
Jun	1 890	44	458	16	15 079	731	4 336	8	26 809	1 491	15 604	676	8 608	65	4 749	145
Jul	1 882	46	451	16	14 951	782	4 373	12	26 721	1 459	15 471	738	8 588	67	4 770	157
Ago	1 888	50	461	18	14 988	831	4 366	8	26 454	1 505	15 432	792	8 680	69	4 779	229
Set	1 898	52	459	18	14 987	866	4 458	8	26 618	1 578	15 314	821	8 866	69	4 832	190
Out	1 898	51	457	19	14 935	835	4 521	9	26 433	1 732	15 303	850	8 524	69	4 832	186
Nov	1 909	56	463	21	15 015	911	4 543	10	26 405	1 799	15 391	913	8 779	73	4 886	215
Dez	1 922	46	457	19	15 129	806	4 421	13	26 223	1 432	15 246	878	8 475	72	4 991	192
10 Jan	1 931	47	443	18	15 027	826	4 502	13	25 996	1 559	15 233	902	8 546	83	5 097	194
Fev	1 925	51	441	18	14 954	832	4 533	14	25 898	1 622	15 351	949	8 613	81	5 113	222
Mar	1 971	55	439	18	14 961	808	4 550	15	25 227	1 646	15 293	947	8 674	84	5 172	211
Abr	1 978	54	430	22	14 881	805	4 561	15	25 128	1 784	15 239	915	8 663	107	5 197	212
Mai	1 998	56	427	24	15 041	867	4 550	12	25 091	1 731	15 205	942	8 853	87	5 243	236
Jun	2 025	57	430	24	15 077	843	4 617	11	25 045	1 673	15 633	935	9 055	100	5 284	208
Jul	2 025	56	430	24	15 070	893	4 619	11	24 824	1 803	15 427	947	9 165	100	5 272	193
Ago	2 027	62	434	24	15 103	933	4 637	11	24 822	1 828	15 360	985	9 147	92	5 242	202

**B.4.2.1 EMPRÉSTIMOS DE OUTRAS INSTITUIÇÕES FINANCEIRAS MONETÁRIAS A SOCIEDADES NÃO FINANCEIRAS<sup>(1)</sup> (continuação)**

**LOANS OF OTHER MONETARY FINANCIAL INSTITUTIONS TO NON-FINANCIAL CORPORATIONS<sup>(1)</sup> (continued)**

Por ramo de actividade - Saldos em fim de mês

By branch of activity - End-of-month figures

Fonte / Source: Banco de Portugal

10<sup>6</sup> euros

CAE - Rev.3	Actividades de informação e de comunicação		Actividades das sociedades gestoras de participações sociais não financeiras		Actividades imobiliárias		Actividades de consultoria, técnicas e administrativas		Educação, saúde e outras actividades de serviços sociais e pessoais		Outras actividades		Total	
	J		K(64202)		L		M+N		P+Q+R+S					
	Total	do qual: Cobrança duvidosa	Total	do qual: Cobrança duvidosa	Total	do qual: Cobrança duvidosa	Total	do qual: Cobrança duvidosa	Total	do qual: Cobrança duvidosa	Total	do qual: Cobrança duvidosa	Total	do qual: Cobrança duvidosa
	17	18	19	20	21	22	23	24	25	26	27	28	29	30
06 Dez	863	15	7 560	9	13 231	113	7 019	53	2 845	27	1	0	91 856	1 415
07 Dez	950	23	9 114	31	14 922	151	7 249	54	3 159	32	3	0	101 610	1 487
08 Dez	1 086	15	10 701	70	16 995	353	7 939	81	3 730	49	6	0	115 809	2 514
09 Mar	1 117	24	10 667	135	16 963	476	8 231	151	3 941	56	3	0	116 536	3 460
Abr	1 146	30	10 692	130	17 041	529	8 123	150	3 932	65	7	1	117 343	3 742
Mai	1 162	30	10 673	152	17 183	577	8 104	173	3 966	89	7	1	118 049	4 107
Jun	1 159	28	10 556	158	17 163	535	7 286	178	4 032	61	6	0	117 735	4 136
Jul	1 180	29	10 664	187	17 119	548	7 276	202	4 052	69	6	0	117 504	4 312
Ago	1 167	30	10 573	256	17 188	595	7 287	208	4 113	70	6	0	117 381	4 659
Set	1 156	31	10 561	281	17 288	623	7 243	204	4 136	112	8	0	117 824	4 855
Out	1 162	32	10 772	288	17 281	652	7 282	230	4 120	151	10	0	117 530	5 105
Nov	1 167	32	10 808	277	17 334	680	7 270	230	4 190	95	11	0	118 171	5 311
Dez	1 161	29	10 937	279	17 187	566	7 335	188	4 310	74	13	0	117 807	4 594
10 Jan	1 227	30	11 018	266	17 263	662	7 026	196	4 343	80	15	0	117 669	4 878
Fev	1 277	30	10 979	195	17 220	711	7 014	200	4 368	82	21	0	117 706	5 006
Mar	1 309	31	11 257	186	17 142	657	7 026	210	4 264	79	17	0	117 501	4 947
Abr	1 301	30	11 196	150	16 897	702	6 777	211	4 315	96	20	0	116 782	5 104
Mai	1 326	32	11 388	230	16 892	736	6 924	220	4 311	89	20	0	117 368	5 262
Jun	1 331	32	11 593	251	16 902	735	6 949	214	4 357	91	21	0	118 318	5 174
Jul	1 337	32	11 486	367	16 837	746	6 951	222	4 336	100	22	0	117 801	5 494
Ago	1 324	33	11 346	388	16 821	840	6 967	233	4 343	104	23	0	117 596	5 735

(1) Não inclui crédito titulado. / Excludes securities.

**B.4.2.2 EMPRÉSTIMOS DE OUTRAS INSTITUIÇÕES FINANCEIRAS MONETÁRIAS A SOCIEDADES NÃO FINANCEIRAS DA INDÚSTRIA TRANSFORMADORA<sup>(1)</sup> (continua)**

Por ramo de actividade - Saldos em fim de mês

Fonte / Source: Banco de Portugal

**LOANS OF OTHER MONETARY FINANCIAL INSTITUTIONS TO NON-FINANCIAL CORPORATIONS OF THE MANUFACTURING INDUSTRY<sup>(1)</sup> (to be continued)**

By branch of activity - End-of-month figures

10<sup>6</sup> euros

CAE - Rev.3	Indústrias alimentares, bebidas e tabaco	Fabricação de têxteis e vestuário	Indústria do couro e dos produtos do couro	Indústrias da madeira, cortiça e suas obras, excepto mobiliário; fabricação de obras de cestaria e de espartaria	Fabricação de pasta, de papel, cartão e impressão e reprodução de suportes gravados	Fabricação de coque, produtos petrolíferos refinados, produtos químicos, fibras sintéticas e produtos farmacêuticos	Fabricação de artigos de borracha e de matérias plásticas	Fabricação de outros produtos minerais não metálicos
	10+11+12	13+14	15	16	17+18	19+20+21	22	23
	1	2	3	4	5	6	7	8
06 Dez	2 473	1 743	375	1 019	585	558	424	1 348
07 Dez	3 007	1 728	361	1 101	693	648	450	1 398
08 Dez	3 259	1 734	368	1 195	839	870	568	1 615
09 Mar	3 165	1 747	382	1 187	837	913	561	1 605
Abr	3 176	1 732	378	1 190	881	946	562	1 646
Mai	3 164	1 701	388	1 194	835	943	562	1 657
Jun	3 167	1 762	388	1 165	839	1 026	574	1 642
Jul	3 179	1 768	397	1 171	836	937	577	1 637
Ago	3 186	1 779	403	1 158	831	960	576	1 659
Set	3 187	1 710	398	1 165	833	954	571	1 652
Out	3 172	1 762	393	1 153	828	972	566	1 646
Nov	3 211	1 772	390	1 160	847	952	568	1 641
Dez	3 220	1 786	400	1 150	937	947	589	1 641
10 Jan	3 241	1 778	397	1 141	894	933	599	1 656
Fev	3 229	1 761	401	1 143	883	974	605	1 572
Mar	3 233	1 792	401	1 145	857	996	611	1 546
Abr	3 242	1 774	404	1 128	872	1 005	614	1 544
Mai	3 262	1 784	415	1 142	866	1 075	612	1 557
Jun	3 280	1 805	415	1 120	859	1 069	624	1 554
Jul	3 279	1 799	417	1 112	853	1 061	620	1 573
Ago	3 260	1 824	415	1 116	850	1 078	616	1 615

**B.4.2.2 EMPRÉSTIMOS DE OUTRAS INSTITUIÇÕES FINANCEIRAS MONETÁRIAS A SOCIEDADES NÃO FINANCEIRAS DA INDÚSTRIA TRANSFORMADORA<sup>(1)</sup> (continuação)**

Por ramo de actividade - Saldos em fim de mês

Fonte / Source: Banco de Portugal

**LOANS OF OTHER MONETARY FINANCIAL INSTITUTIONS TO NON-FINANCIAL CORPORATIONS OF THE MANUFACTURING INDUSTRY<sup>(1)</sup> (continued)**

By branch of activity - End-of-month figures

10<sup>6</sup> euros

CAE - Rev.3	Indústrias metalúrgicas de base e fabricação de produtos metálicos, excepto máquinas e equipamentos	Fabricação de equipamentos informáticos, para comunicações, produtos electrónicos, ópticos e equipamento eléctrico	Fabricação de máquinas e equipamentos, n.e.; reparação, manutenção e instalação de máquinas e equipamentos	Fabricação de veículos automóveis, reboques, componentes para automóveis e outro equipamento de transporte	Fabricação de mobiliário	Outras indústrias transformadoras	Total
	24+25	26+27	28+33	29+30	31	32	15=1+...+14
	9	10	11	12	13	14	15=1+...+14
06 Dez	1 488	267	450	378	429	152	11 688
07 Dez	1 610	308	480	403	463	157	12 806
08 Dez	1 977	440	568	564	495	176	14 666
09 Mar	2 007	459	582	583	500	180	14 705
Abr	1 982	591	590	579	504	179	14 935
Mai	2 011	584	583	594	513	187	14 917
Jun	2 014	574	590	639	513	187	15 079
Jul	1 998	571	595	588	509	186	14 951
Ago	2 007	563	592	574	511	189	14 988
Set	2 010	577	593	639	510	189	14 987
Out	2 019	543	583	602	516	180	14 935
Nov	2 025	543	600	603	526	179	15 015
Dez	1 982	521	586	652	538	178	15 129
10 Jan	1 988	514	629	538	538	179	15 027
Fev	1 994	504	637	535	539	177	14 954
Mar	2 004	485	646	523	541	181	14 961
Abr	1 965	463	646	509	535	181	14 881
Mai	1 973	481	652	498	539	185	15 041
Jun	2 008	477	651	496	535	185	15 077
Jul	2 001	488	655	493	534	185	15 070
Ago	1 993	508	632	485	529	184	15 103

(1) Não inclui crédito titulado. / Excludes securities.

**B.4.2.3 EMPRÉSTIMOS DE OUTRAS INSTITUIÇÕES FINANCEIRAS MONETÁRIAS A SOCIEDADES NÃO FINANCEIRAS POR RAMO DE ACTIVIDADE <sup>(1)</sup>(continua)**

**LOANS OF OTHER MONETARY FINANCIAL INSTITUTIONS TO NON-FINANCIAL CORPORATIONS BY BRANCH OF ACTIVITY<sup>(1)</sup>(to be continued)**

Estrutura e taxas de variação anual<sup>(a)</sup>

Relative weight and annual growth rates<sup>(a)</sup>

Fonte / Source: Banco de Portugal

Em percentagem / In percentages

CAE - Rev.3		Taxas de variação anual <sup>(a)</sup>													
		Agricultura, produção animal, caça, floresta e pesca	Indústrias extractivas	Indústrias transformadoras	Electricidade, gás, vapor e água; Captação, tratamento e distribuição de água; saneamento, gestão de resíduos e despoluição	Construção	Comércio por grosso e a retalho, reparação de veículos automóveis e motocicletas	Transportes e armazenagem	Alojamento, restauração e similares						
		A (1.6%)	B (0.4%)	C (12.7%)	D+E (3.7%)	F (22.6%)	G (13.1%)	H (7.2%)	I (4.0%)						
1		2		3		4		5		6		7		8	
06	Dez	4.8	-6.4	0.0	-7.2	2.4	3.3	7.8	12.5						
07	Dez	17.6	4.5	10.4	11.3	10.7	4.4	9.6	21.8						
08	Dez	23.5	9.0	9.6	50.0	3.2	4.1	21.1	13.0						
09	Mar	19.1	8.4	6.6	39.1	2.4	-0.4	9.3	14.0						
	Abr	17.2	10.4	8.3	32.0	1.8	-0.1	9.1	11.9						
	Mai	17.0	11.2	9.7	32.4	2.2	-0.7	11.1	11.1						
	Jun	14.5	5.5	9.4	32.7	0.5	-2.0	13.8	11.4						
	Jul	9.4	4.2	7.4	33.8	-0.5	-3.3	9.3	11.4						
	Ago	8.7	6.1	8.5	24.9	-1.6	-2.6	12.3	11.8						
	Set	7.8	2.7	6.2	25.4	-1.0	-3.7	13.4	12.4						
	Out	5.7	4.2	5.9	22.6	-1.5	-3.9	8.8	11.0						
	Nov	5.1	2.2	5.2	20.3	-1.8	-2.8	11.8	10.5						
	Dez	5.8	0.8	3.4	9.6	0.7	-2.6	5.0	11.2						
10	Jan	9.6	-3.8	2.2	13.0	-0.2	-0.1	7.2	12.4						
	Fev	5.4	0.0	1.9	12.7	-1.2	-1.1	6.8	12.4						
	Mar	6.6	-1.4	2.4	11.8	-4.5	1.0	10.2	11.9						
	Abr	6.7	-5.3	0.6	10.4	-4.6	-1.2	9.2	12.6						
	Mai	5.2	-7.4	1.8	9.3	-5.5	-1.4	7.2	12.8						
	Jun	7.5	-5.5	0.9	6.6	-5.5	1.0	5.3	12.3						
	Jul	8.1	-3.9	1.8	5.9	-5.9	0.7	7.0	11.8						
	Ago	7.9	-5.1	1.8	6.4	-4.9	0.5	5.6	10.9						
1		2		3		4		5		6		7		8	
Agriculture, forestry and fishing		Mining and quarrying		Manufacturing		Electricity, gas steam and air conditioning supply; water supply; sewerage, waste management and remediation activities		Construction		Wholesale and retail trade; repair of motor vehicles and motorcycles		Transportation and storage		Accommodation and food service activities	
Annual growth rates <sup>(a)</sup>															

**B.4.2.3 EMPRÉSTIMOS DE OUTRAS INSTITUIÇÕES FINANCEIRAS MONETÁRIAS A SOCIEDADES NÃO FINANCEIRAS POR RAMO DE ACTIVIDADE <sup>(1)</sup>(continuação)**

**LOANS OF OTHER MONETARY FINANCIAL INSTITUTIONS TO NON-FINANCIAL CORPORATIONS BY BRANCH OF ACTIVITY<sup>(1)</sup>(continued)**

Estrutura e taxas de variação anual<sup>(a)</sup>

Relative weight and annual growth rates<sup>(a)</sup>

Fonte / Source: Banco de Portugal

Em percentagem / In percentages

CAE - Rev.3		Taxas de variação anual <sup>(a)</sup>									
		Actividades de informação e de comunicação	Actividades das sociedades gestoras de participações sociais não financeiras	Actividades imobiliárias	Actividades de consultoria, técnicas e administrativa	Educação, saúde e outras actividades	Total				
		J (1.0%)	K(64202) (9.2%)	L (14.6%)	M+N (6.5%)	(3.4%)	(100.0%)				
9		10		11		12		13		14	
06	Dez	-13.1	13.3	18.8	9.4	15.8	6.2				
07	Dez	10.7	21.3	15.2	3.4	10.9	11.0				
08	Dez	10.4	15.5	14.0	8.7	13.9	10.7				
09	Mar	11.7	10.1	7.7	14.5	19.1	7.6				
	Abr	14.7	7.6	7.8	12.1	14.8	7.0				
	Mai	15.5	9.2	7.4	9.9	14.8	7.2				
	Jun	16.8	6.8	6.7	-3.7	12.9	5.5				
	Jul	15.4	6.2	5.3	-1.3	14.0	4.4				
	Ago	14.1	4.1	5.2	-1.6	14.2	4.1				
	Set	13.1	2.2	5.4	-2.6	13.5	3.7				
	Out	14.0	2.1	4.9	-3.0	12.8	3.0				
	Nov	13.0	1.3	4.8	-6.0	12.7	2.8				
	Dez	6.8	2.3	1.4	-7.6	15.7	1.9				
10	Jan	12.1	-1.5	2.9	-10.4	16.2	2.0				
	Fev	14.6	1.6	2.5	-10.3	11.9	1.7				
	Mar	17.5	5.8	1.6	-14.3	8.7	1.3				
	Abr	17.2	6.8	-0.2	-16.1	10.4	0.5				
	Mai	17.7	8.8	-1.1	-14.1	9.4	0.4				
	Jun	18.5	11.9	-1.0	-4.1	8.7	1.4				
	Jul	17.0	9.9	-1.0	-3.8	7.8	1.3				
	Ago	17.2	9.5	-1.5	-3.7	6.4	1.2				
9		10		11		12		13		14	
Information and communication		Non-financial holdings		Real estate activities		Professional, scientific and technical services; administrative and support service activities		Education, human health and other activities		Total	
Annual growth rates <sup>(a)</sup>											

(1) Não inclui crédito titulado./ Excludes securities.

\* Entre parêntesis é indicado o peso de cada ramo de actividade no total em termos de saldos em fim de mês (média do último ano). / The value between brackets refers to the relative weight of each branch of activity in terms of end-of-month stocks (previous year average).

**B.4.3** **ACTIVOS EM MOEDA ESTRANGEIRA<sup>(1)</sup> DE OUTRAS INSTITUIÇÕES FINANCEIRAS MONETÁRIAS FACE AO SECTOR NÃO MONETÁRIO**

**ASSETS DENOMINATED IN FOREIGN CURRENCY<sup>(1)</sup> OF OTHER MONETARY FINANCIAL INSTITUTIONS VIS-À-VIS NON-MONETARY SECTOR**

Por sector institucional - Saldos em fim de mês

By institutional sector - End-of-month figures

Fonte / Source: Banco de Portugal

10<sup>6</sup> euros

		Sector institucional						Particulares <sup>(2)</sup>	Total
		Instituições financeiras não monetárias	Administrações Públicas	Sociedades não financeiras			Total		
				Empréstimos	Títulos excepto acções	Acções e outras participações			
		1	2	3	4	5	6=3+4+5	7	8=1+2+6+7
06	Dez	56	0	983	129	692	1 803	63	1 923
07	Dez	137	0	416	244	849	1 509	82	1 727
08	Dez	55	0	470	354	950	1 774	81	1 910
09	Mar	49	0	479	377	1 050	1 906	75	2 030
	Abr	55	0	545	382	1 052	1 979	77	2 111
	Mai	59	0	468	384	1 007	1 859	79	1 998
	Jun	82	0	536	393	1 013	1 942	84	2 108
	Jul	63	0	464	385	1 013	1 862	83	2 009
	Ago	58	0	476	377	1 006	1 859	87	2 004
	Set	61	3	458	356	988	1 802	82	1 949
	Out	61	3	474	397	996	1 868	82	2 014
	Nov	60	3	477	388	986	1 850	89	2 002
	Dez	237	3	367	237	1 016	1 620	89	1 950
10	Jan	241	4	384	274	1 084	1 742	93	2 079
	Fev	241	4	374	267	1 105	1 746	94	2 085
	Mar	254	85	360	289	1 103	1 751	95	2 185
	Abr	262	78	349	277	1 112	1 738	95	2 172
	Mai	267	89	420	227	1 175	1 822	96	2 274
	Jun	300	93	420	185	1 187	1 791	92	2 276
	Jul	267	88	399	163	1 133	1 694	74	2 124
	Ago	272	105	424	165	1 154	1 742	76	2 195

	1	2	3	4	5	6=3+4+5	7	8=1+2+6+7
	Non-monetary financial institutions	General Government	Loans	Securities other than shares	Shares and other equity	Total	Private individuals <sup>(2)</sup>	Total
Non-financial corporations								
Institutional sector								

(1) Até Janeiro de 2002 corresponde a moedas que não escudos e euros, a partir desta data, reflecte os saldos denominados em moedas que não euros. / Up to January 2002 corresponds to currencies other than escudos or euros, afterwards reflects balances denominated in currencies other than euros.

(2) Inclui emigrantes. / Includes emigrants.

**B.4.4** **EMPRÉSTIMOS DE OUTRAS INSTITUIÇÕES FINANCEIRAS MONETÁRIAS A SOCIEDADES NÃO FINANCEIRAS E PARTICULARES<sup>(1)(2)</sup>**

**LOANS OF OTHER MONETARY FINANCIAL INSTITUTIONS TO NON-FINANCIAL CORPORATIONS AND TO PRIVATE INDIVIDUALS<sup>(1)(2)</sup>**

Por distrito / região autónoma - Saldos em fim de ano

By administrative region - End-of-year figures

Fonte / Source: Banco de Portugal

10<sup>6</sup> euros

		Aveiro	Beja	Braga	Bragança	Castelo Branco	Coimbra	Évora	Faro	Guarda	Leiria	Lisboa	Portalegre
		1	2	3	4	5	6	7	8	9	10	11	12
05	Dez	8 848	1 334	9 540	969	1 871	4 861	2 076	6 141	1 157	6 774	79 344	1 057
06	Dez	9 664	1 439	10 589	1 125	2 165	5 630	2 377	7 313	1 254	7 478	85 929	1 160
07	Dez	10 536	1 705	11 740	1 264	2 360	6 049	2 656	8 746	1 413	8 400	94 978	1 260
08	Dez	11 216	1 876	12 749	1 314	2 364	6 258	2 828	9 435	1 470	8 957	105 816	1 352
09	Dez	11 306	1 990	13 303	1 359	2 395	6 538	2 903	9 934	1 518	9 203	109 317	1 411

		Porto	Santarém	Setúbal	Viana do Castelo	Vila Real	Viseu	Açores	do qual / of which:	Madeira	do qual / of which:	Total
		13	14	15	16	17	18	19	Off-shore	21	Off-shore	23=1+...+19+21
05	Dez	29 950	5 088	11 574	1 996	1 767	3 419	3 013	0	5 714	689	186 491
06	Dez	33 749	5 700	13 089	2 192	1 960	3 833	3 447	0	6 839	969	206 834
07	Dez	36 479	6 493	14 206	2 528	2 184	4 369	4 065	0	7 455	1 237	228 888
08	Dez	38 535	6 806	14 943	2 864	2 307	4 853	4 446	0	7 996	1 036	248 383
09	Dez	39 508	6 793	14 939	3 018	2 370	4 989	4 646	0	8 332	988	255 773

(1) Não inclui crédito titulado. / Excludes securities.

(2) Inclui emigrantes. / Includes emigrants.







**B.5 Detalhes dos passivos das outras instituições financeiras  
monetárias face a residentes**

*B.5 Details of the liabilities of other monetary financial  
institutions vis-à-vis residents*



**B.5.1.1 DEPÓSITOS E EQUIPARADOS DE OUTROS INTERMEDIÁRIOS FINANCEIROS E AUXILIARES FINANCEIROS EM OUTRAS INSTITUIÇÕES FINANCEIRAS MONETÁRIAS**

**DEPOSITS AND DEPOSIT-LIKE INSTRUMENTS OF OTHER FINANCIAL INTERMEDIARIES AND FINANCIAL AUXILIARIES WITH OTHER MONETARY FINANCIAL INSTITUTIONS**

Saldos em fim de mês

End-of-month figures

Fonte / Source: Banco de Portugal

10<sup>6</sup> euros

	Depósitos com pré-aviso	Responsabilidades à vista	Outros depósitos e equiparados				Total
			Até 1 ano	De 1 a 2 anos	A mais de 2 anos	Total	
	1	2	3	4	5	6=3+4+5	7=1+2+6
06 Dez	1	3 926	2 920	9	10 929	13 858	17 785
07 Dez	0	4 568	3 075	12	14 946	18 033	22 602
08 Dez	w0	4 263	2 671	57	23 727	26 455	30 718
09 Mar	0	2 844	3 494	102	30 338	33 934	36 778
Abr	1	3 124	4 340	102	29 877	34 319	37 444
Mai	1	3 510	4 233	93	29 402	33 728	37 238
Jun	1	3 176	4 246	93	29 577	33 916	37 093
Jul	2	3 322	4 517	91	29 212	33 819	37 143
Ago	1	3 438	4 503	84	30 541	35 129	38 567
Sét	1	2 860	4 968	84	30 654	35 706	38 567
Out	2	2 924	4 718	84	28 944	33 746	36 672
Nov	2	3 052	5 102	23	28 494	33 619	36 673
Dez	95	3 505	5 418	35	31 217	36 670	40 270
10 Jan	4	3 843	4 836	30	30 858	35 724	39 570
Fev	2	3 577	5 124	15	31 698	36 837	40 416
Mar	2	2 222	4 986	20	32 119	37 125	39 349
Abr	1	2 669	5 094	14	29 865	34 972	37 643
Mai	2	2 890	4 618	12	29 642	34 272	37 163
Jun	1	2 578	4 342	12	30 852	35 206	37 785
Jul	1	2 526	4 643	12	32 530	37 186	39 712
Ago	1	2 808	4 792	29	33 477	38 298	41 107

	1	2	3	4	5	6=3+4+5	7=1+2+6
	Deposits redeemable at notice	Overnight deposits	Up to 1 year	From 1 to 2 years	Over 2 years	Total	Total
Other deposits and deposit-like instruments							

**B.5.1.2 DEPÓSITOS E EQUIPARADOS DE SOCIEDADES DE SEGUROS E FUNDOS DE PENSÕES EM OUTRAS INSTITUIÇÕES FINANCEIRAS MONETÁRIAS**

**DEPOSITS AND DEPOSIT-LIKE INSTRUMENTS OF INSURANCE CORPORATIONS AND PENSION FUNDS WITH OTHER MONETARY FINANCIAL INSTITUTIONS**

Saldos em fim de mês

End-of-month figures

Fonte / Source: Banco de Portugal

10<sup>6</sup> euros

	Depósitos com pré-aviso	Responsabilidades à vista	Outros depósitos e equiparados				Total
			Até 1 ano	De 1 a 2 anos	A mais de 2 anos	Total	
	1	2	3	4	5	6=3+4+5	7=1+2+6
06 Dez	0	4 181	778	44	136	958	5 139
07 Dez	0	2 924	1 587	51	116	1 755	4 679
08 Dez	0	4 346	2 945	470	121	3 536	7 882
09 Mar	0	3 560	2 813	485	116	3 415	6 975
Abr	0	3 409	2 604	503	118	3 225	6 634
Mai	0	3 284	2 283	507	129	2 919	6 203
Jun	0	3 747	2 094	512	132	2 738	6 485
Jul	0	4 129	2 266	504	133	2 903	7 031
Ago	0	3 704	2 322	506	136	2 964	6 669
Sét	0	4 071	1 955	508	281	2 745	6 816
Out	0	3 394	2 045	491	299	2 835	6 229
Nov	0	3 060	2 013	487	362	2 862	5 922
Dez	0	3 481	2 118	482	360	2 960	6 440
10 Jan	0	3 167	1 867	451	365	2 683	5 850
Fev	0	3 011	1 519	442	367	2 328	5 339
Mar	0	2 809	1 698	457	368	2 523	5 332
Abr	0	2 883	1 601	454	369	2 424	5 307
Mai	0	3 487	1 710	192	295	2 197	5 683
Jun	0	3 235	3 002	192	295	3 489	6 724
Jul	0	3 300	2 989	191	293	3 472	6 772
Ago	0	2 937	3 306	174	293	3 772	6 709

	1	2	3	4	5	6=3+4+5	7=1+2+6
	Deposits redeemable at notice	Overnight deposits	Up to 1 year	From 1 to 2 years	Over 2 years	Total	Total
Other deposits and deposit-like instruments							

**B.5.1.3 DEPÓSITOS E EQUIPARADOS DA ADMINISTRAÇÃO CENTRAL EM OUTRAS INSTITUIÇÕES FINANCEIRAS MONETÁRIAS**
**DEPOSITS AND DEPOSIT-LIKE INSTRUMENTS OF CENTRAL GOVERNMENT WITH OTHER MONETARY FINANCIAL INSTITUTIONS**

Saldos em fim de mês

End-of-month figures

Fonte / Source: Banco de Portugal

 10<sup>6</sup> euros

	Depósitos com pré-aviso	Responsabilidades à vista	Outros depósitos e equiparados				Total	
			Até 1 ano	De 1 a 2 anos	A mais de 2 anos	Total		
	1	2	3	4	5	6=3+4+5	7=1+2+6	
06 Dez	1	2 745	1 888		2	34	1 924	4 670
07 Dez	0	2 874	705		3	29	737	3 611
08 Dez	0	1 866	1 411		1	25	1 436	3 302
09 Mar	1	1 174	3 184		0	25	3 209	4 383
Abr	1	1 122	3 628		1	25	3 654	4 776
Mai	0	1 585	3 045		3	31	3 079	4 664
Jun	0	1 004	4 858		3	31	4 892	5 896
Jul	0	1 339	1 141		3	32	1 176	2 515
Ago	0	1 142	2 720		3	31	2 754	3 896
Set	1	1 114	588		3	31	622	1 737
Out	1	1 225	932		3	31	966	2 192
Nov	0	960	508		3	25	536	1 497
10 Dez	0	1 335	1 441		3	25	1 469	2 803
Jan	0	1 209	558		3	25	585	1 794
Fev	0	1 251	2 146		3	25	2 174	3 425
Mar	0	831	1 693		4	25	1 722	2 553
Abr	0	2 221	2 621		4	25	2 650	4 872
Mai	0	997	1 777		4	25	1 806	2 802
Jun	0	906	2 536		2	25	2 563	3 469
Jul	0	943	4 615		4	25	4 644	5 587
Ago	0	794	6 018		4	24	6 047	6 841

	Deposits redeemable at notice	Overnight deposits	Up to 1 year	From 1 to 2 years	Over 2 years	Total	Total	
	1	2	3	4	5	6=3+4+5	7=1+2+6	
			Other deposits and deposit-like instruments					

**B.5.1.4 DEPÓSITOS E EQUIPARADOS DAS ADMINISTRAÇÕES PÚBLICAS EXCEPTO ADMINISTRAÇÃO CENTRAL EM OUTRAS INSTITUIÇÕES FINANCEIRAS MONETÁRIAS**
**DEPOSITS AND DEPOSIT-LIKE INSTRUMENTS OF GENERAL GOVERNMENT EXCEPT CENTRAL GOVERNMENT WITH OTHER MONETARY FINANCIAL INSTITUTIONS**

Saldos em fim de mês

End-of-month figures

Fonte / Source: Banco de Portugal

 10<sup>6</sup> euros

	Depósitos com pré-aviso	Responsabilidades à vista	Outros depósitos e equiparados				Total	
			Até 1 ano	De 1 a 2 anos	A mais de 2 anos	Total		
	1	2	3	4	5	6=3+4+5	7=1+2+6	
06 Dez	0	1 949	1 463		13	3	1 479	3 428
07 Dez	0	2 123	1 844		37	3	1 884	4 007
08 Dez	0	1 673	2 067		2	1	2 070	3 743
09 Mar	1	1 673	2 574		7	2	2 582	4 256
Abr	1	1 830	2 525		7	2	2 534	4 365
Mai	1	1 990	2 949		7	3	2 958	4 949
Jun	1	2 008	2 679		7	4	2 689	4 698
Jul	1	1 724	2 024		7	3	2 034	3 758
Ago	1	1 681	2 390		7	4	2 402	4 083
Set	0	2 003	2 224		8	4	2 236	4 240
Out	1	1 859	2 531		8	4	2 544	4 404
Nov	1	2 002	2 048		8	4	2 060	4 063
10 Dez	1	1 868	1 753		8	3	1 765	3 633
Jan	1	1 853	2 207		23	3	2 233	4 088
Fev	0	2 052	1 837		21	4	1 861	3 914
Mar	0	2 084	1 752		21	4	1 777	3 861
Abr	2	2 229	1 997		24	7	2 028	4 259
Mai	1	2 201	2 269		24	12	2 304	4 506
Jun	1	2 105	2 298		35	10	2 343	4 449
Jul	1	1 918	1 767		27	12	1 807	3 726
Ago	1	1 878	2 197		27	12	2 236	4 115

	Deposits redeemable at notice	Overnight deposits	Up to 1 year	From 1 to 2 years	Over 2 years	Total	Total	
	1	2	3	4	5	6=3+4+5	7=1+2+6	
			Other deposits and deposit-like instruments					

**B.5.1.5 DEPÓSITOS E EQUIPARADOS DE SOCIEDADES NÃO FINANCEIRAS EM OUTRAS INSTITUIÇÕES FINANCEIRAS MONETÁRIAS**

**DEPOSITS AND DEPOSIT-LIKE INSTRUMENTS OF NON-FINANCIAL CORPORATIONS WITH OTHER MONETARY INSTITUTIONS**

Saldos em fim de mês

End-of-month figures

Fonte / Source: Banco de Portugal

10<sup>6</sup> euros

	Depósitos com pré-aviso	Responsabilidades à vista	Outros depósitos e equiparados				Total
			Até 1 ano	De 1 a 2 anos	A mais de 2 anos	Total	
	1	2	3	4	5	6=3+4+5	7=1+2+6
06 Dez	14	16 811	12 091	308	1 128	13 528	30 354
07 Dez	51	15 751	12 677	317	1 116	14 110	29 913
08 Dez	30	14 532	13 504	231	1 031	14 767	29 328
09 Mar	33	13 360	14 608	241	1 037	15 886	29 279
Abr	37	13 592	15 134	273	1 079	16 486	30 116
Mai	37	13 825	13 639	295	1 132	15 066	28 927
Jun	40	13 608	14 769	313	1 186	16 269	29 917
Jul	46	14 196	13 918	349	1 287	15 554	29 796
Ago	22	14 126	14 115	370	1 318	15 804	29 952
Set	23	14 723	14 119	386	1 350	15 855	30 601
Out	26	14 305	13 676	405	1 402	15 483	29 815
Nov	30	14 239	14 081	403	1 420	15 903	30 172
10 Dez	33	14 216	14 701	482	1 465	16 648	30 896
Jan	37	13 910	13 650	520	1 481	15 650	29 598
Fev	53	13 835	13 709	539	1 502	15 750	29 638
Mar	54	14 224	14 402	597	1 503	16 502	30 780
Abr	57	13 743	14 405	615	1 517	16 537	30 337
Mai	60	14 390	13 857	602	1 498	15 957	30 407
Jun	62	14 410	13 196	585	1 491	15 271	29 743
Jul	59	14 899	13 326	598	1 454	15 377	30 335
Ago	44	14 572	13 660	592	1 455	15 707	30 322

	1	2	3	4	5	6=3+4+5	7=1+2+6
	Deposits redeemable at notice	Overnight deposits	Up to 1 year	From 1 to 2 years	Over 2 years	Total	Total
Other deposits and deposit-like instruments							

**B.5.1.6 DEPÓSITOS E EQUIPARADOS DE PARTICULARES EM OUTRAS INSTITUIÇÕES FINANCEIRAS MONETÁRIAS<sup>(1)</sup>**

**DEPOSITS AND DEPOSIT-LIKE INSTRUMENTS OF PRIVATE INDIVIDUALS WITH OTHER MONETARY FINANCIAL INSTITUTIONS<sup>(1)</sup>**

Saldos em fim de mês

End-of-month figures

Fonte / Source: Banco de Portugal

10<sup>6</sup> euros

	Depósitos com pré-aviso	Responsabilidades à vista	Outros depósitos e equiparados				Total
			Até 1 ano	De 1 a 2 anos	A mais de 2 anos	Total	
	1	2	3	4	5	6=3+4+5	7=1+2+6
06 Dez	325	29 875	54 863	4 106	4 067	63 035	93 236
07 Dez	387	29 158	61 502	5 075	4 637	71 214	100 759
08 Dez	428	27 276	76 337	6 718	4 457	87 513	115 218
09 Mar	445	27 202	75 276	7 054	5 450	87 780	115 427
Abr	472	27 936	73 565	7 458	6 250	87 273	115 680
Mai	495	28 037	71 044	7 830	7 380	86 253	114 786
Jun	510	29 313	69 206	7 967	8 804	85 977	115 800
Jul	534	30 395	66 840	8 333	10 694	85 867	116 797
Ago	578	29 712	64 965	8 521	12 014	85 499	115 789
Set	570	29 634	63 321	8 594	13 117	85 032	115 237
Out	566	28 800	61 522	8 664	14 725	84 911	114 277
Nov	579	30 188	59 906	8 681	16 277	84 865	115 632
10 Dez	594	30 223	59 097	8 904	17 859	85 860	116 677
Jan	613	30 303	58 235	9 067	18 841	86 143	117 058
Fev	601	30 503	57 769	9 102	19 498	86 369	117 473
Mar	623	29 937	56 564	9 120	20 242	85 926	116 485
Abr	649	30 122	55 916	9 055	20 953	85 924	116 695
Mai	664	30 661	55 619	8 832	21 472	85 923	117 248
Jun	686	31 731	55 583	8 643	21 759	85 985	118 402
Jul	712	32 722	55 318	8 638	21 842	85 797	119 232
Ago	737	31 653	55 290	8 578	22 052	85 919	118 309

	1	2	3	4	5	6=3+4+5	7=1+2+6
	Deposits redeemable at notice	Overnight deposits	Up to 1 year	From 1 to 2 years	Over 2 years	Total	Total
Other deposits and deposit-like instruments							

(1) Inclui emigrantes./ Includes emigrants

**B.5.2 DEPÓSITOS E EQUIPARADOS EM MOEDA ESTRANGEIRA<sup>(1)</sup> DO SECTOR NÃO MONETÁRIO EM OUTRAS INSTITUIÇÕES FINANCEIRAS MONETÁRIAS**

**FOREIGN CURRENCY<sup>(1)</sup> DEPOSITS AND DEPOSIT-LIKE INSTRUMENTS OF NON-MONETARY SECTOR WITH OTHER MONETARY FINANCIAL INSTITUTIONS**

Por sector institucional - Saldos em fim de mês

By institutional sector - End-of-month figures

Fonte / Source: Banco de Portugal

10<sup>6</sup> euros

		Sector institucional						Total
		Instituições financeiras não monetárias	Administrações Públicas	Sociedades não financeiras			Particulares <sup>(2)</sup>	
				Depósitos	Equiparados a depósitos	Total		
		1	2	3	4	5=3+4	6	7=1+2+5+6
06	Dez	255	176	727	0	727	2 278	3 435
07	Dez	303	261	708	0	708	2 320	3 591
08	Dez	251	58	719	0	719	2 566	3 594
09	Mar	448	49	673	0	673	2 553	3 724
	Abr	407	56	692	0	692	2 603	3 757
	Mai	312	23	655	0	655	2 498	3 488
	Jun	270	15	751	0	751	2 498	3 534
	Jul	219	9	764	0	764	2 521	3 513
	Ago	224	52	746	0	746	2 519	3 541
	Set	205	18	762	0	762	2 471	3 456
	Out	189	15	758	0	758	2 466	3 428
	Nov	202	16	907	0	907	2 444	3 569
	Dez	230	10	830	0	830	2 544	3 614
10	Jan	236	74	723	0	723	2 580	3 613
	Fev	209	61	764	0	764	2 621	3 656
	Mar	207	25	780	0	780	2 629	3 641
	Abr	182	3	784	0	784	2 657	3 626
	Mai	163	17	742	0	742	2 750	3 673
	Jun	227	23	714	0	714	2 732	3 695
	Jul	252	36	728	0	728	2 643	3 659
	Ago	192	41	786	0	786	2 653	3 672

1	2	3	4	5=3+4	6	7=1+2+5+6
Non-monetary financial institutions	General Government	Deposits	Deposit-like instruments	Total	Private individuals <sup>(2)</sup>	Total
Non-financial corporations						Total
Institutional sector						

(1) Até Janeiro de 2002 corresponde a moedas que não escudos e euros, a partir desta data, reflecte os saldos denominados em moedas que não euros. / Up to January 2002 corresponds to currencies other than escudos or euros, afterwards reflects balances denominated in currencies other than euros.  
 (2) Inclui emigrantes. / Includes emigrants.

**B.5.3.1 DEPÓSITOS E EQUIPARADOS DE INSTITUIÇÕES FINANCEIRAS NÃO MONETÁRIAS, SOCIEDADES NÃO FINANCEIRAS E PARTICULARES EM OUTRAS IFM**

**DEPOSITS AND DEPOSIT-LIKE INSTRUMENTS OF NON-MONETARY FINANCIAL INSTITUTIONS, NON-FINANCIAL CORPORATIONS AND PRIVATE INDIVIDUALS WITH OTHER MFI**

Por distrito / região autónoma - Saldos em fim de ano

By administrative region - End-of-year figures

Fonte / Source: Banco de Portugal

10<sup>6</sup> euros

		Aveiro	Beja	Braga	Bragança	Castelo Branco	Coimbra	Évora	Faro	Guarda	Leiria	Lisboa	Portalegre
		1	2	3	4	5	6	7	8	9	10	11	12
05	Dez	5 550	1 206	6 159	1 281	1 796	3 667	1 467	4 352	1 611	4 162	52 788	945
06	Dez	5 735	1 266	6 400	1 318	1 848	3 778	1 565	4 706	1 666	4 323	61 407	975
07	Dez	6 267	1 368	6 892	1 421	1 950	4 021	1 699	5 100	1 749	4 578	69 311	1 041
08	Dez	7 256	1 481	7 946	1 604	2 183	4 545	1 883	5 441	1 987	5 187	83 466	1 139
09	Dez	7 489	1 518	8 481	1 707	2 244	4 702	1 901	5 445	2 048	5 486	92 474	1 179

		Porto	Santarém	Setúbal	Viana do Castelo	Vila Real	Viseu	Açores	do qual / of which: Off-shore	Madeira	do qual / of which: Off-shore	Total
		13	14	15	16	17	18	19	20	21	22	23=1+...+19+21
05	Dez	18 886	3 454	5 854	2 039	1 655	3 017	2 078	0	5 634	2 915	127 600
06	Dez	19 426	3 560	5 979	2 112	1 727	3 107	2 172	0	6 167	3 002	139 237
07	Dez	19 446	3 802	6 296	2 256	1 816	3 307	2 213	0	6 180	2 809	150 712
08	Dez	22 271	4 224	6 950	2 554	2 081	3 721	2 580	0	6 809	2 122	175 309
09	Dez	22 488	4 402	7 216	2 652	2 137	3 890	2 692	0	6 462	2 223	186 613

**B.5.3.2 DEPÓSITOS E EQUIPARADOS DE EMIGRANTES EM OUTRAS INSTITUIÇÕES FINANCEIRAS MONETÁRIAS**

Por distrito / região autónoma - Saldos em fim de ano

**DEPOSITS AND DEPOSIT-LIKE INSTRUMENTS OF EMIGRANTS WITH OTHER MONETARY FINANCIAL INSTITUTIONS**

By administrative region - End-of-year figures

Fonte / Source: Banco de Portugal

10<sup>6</sup> euros

	Aveiro	Beja	Braga	Bragança	Castelo Branco	Coimbra	Évora	Faro	Guarda	Leiria	Lisboa	Portalegre
	1	2	3	4	5	6	7	8	9	10	11	12
05 Dez	443	79	478	187	216	266	42	252	367	409	548	33
06 Dez	406	76	462	176	197	249	43	234	343	372	505	32
07 Dez	362	72	422	170	189	227	43	219	324	341	454	32
08 Dez	380	74	460	184	198	238	46	226	341	351	481	34
09 Dez	387	76	459	195	201	238	48	233	334	350	481	37

	Porto	Santarém	Setúbal	Viana do Castelo	Vila Real	Viseu	Açores	do qual / of which: Off-shore	Madeira	do qual / of which: Off-shore	Total
	13	14	15	16	17	18	19	20	21	22	23=1+...+19+21
05 Dez	407	235	163	500	378	485	230	102	2 072	1 701	7 792
06 Dez	388	217	160	457	352	464	226	102	1 918	1 579	7 276
07 Dez	357	209	152	409	323	431	233	110	2 271	2 020	7 240
08 Dez	369	220	162	420	348	445	254	127	2 606	2 309	7 837
09 Dez	362	229	167	404	357	461	239	125	2 411	2 147	7 670







**B.6 Detalhes dos activos e passivos das outras instituições financeiras monetárias face a não residentes**

*B.6 Details of the assets and liabilities of other monetary financial institutions vis-à-vis non-residents*





**B.6.2 ACTIVOS E PASSIVOS DAS OUTRAS INSTITUIÇÕES FINANCEIRAS MONETÁRIAS FACE A NÃO RESIDENTES<sup>(1)</sup>**
**ASSETS AND LIABILITIES OF OTHER MONETARY FINANCIAL INSTITUTIONS VIS-À-VIS NON-RESIDENTS<sup>(1)</sup>**

Por moeda - Saldos em fim de trimestre

By currency - End-of-quarter figures

Fonte / Source: Banco de Portugal

 10<sup>6</sup> euros

	Activos							Passivos							
	Instituições financeiras monetárias			Sector não monetário				Total	Instituições financeiras monetárias			Sector não monetário			
	Euro <sup>(2)(3)</sup>	Outras moedas	Total	Euro <sup>(2)</sup>	Outras moedas	Total	Euro <sup>(2)</sup>		Outras moedas	Total	Euro <sup>(2)</sup>	Outras moedas	Total	Total	
	1	2	3=1+2	4	5	6=4+5	7=3+6		8	9	10=8+9	11	12	13=11+12	14=10+13
<b>05</b>	Mar	38 568	14 122	52 690	19 546	2 404	21 949	74 639	85 455	15 107	100 562	15 401	3 820	19 221	119 783
	Jun	38 627	14 350	52 977	20 178	3 569	23 747	76 724	87 958	18 809	106 767	14 915	2 324	17 240	124 006
	Set	41 963	15 967	57 929	19 442	3 774	23 215	81 145	88 985	19 671	108 656	17 964	2 863	20 826	129 482
	Dez	40 408	14 174	54 582	23 027	2 756	25 783	80 365	90 074	19 154	109 227	16 771	2 249	19 020	128 248
<b>06</b>	Mar	43 771	15 568	59 339	24 252	2 705	26 956	86 295	96 715	20 019	116 734	18 727	4 389	23 116	139 850
	Jun	42 349	14 341	56 690	23 236	3 202	26 438	83 128	98 662	22 510	121 172	17 412	3 349	20 761	141 932
	Set	43 673	14 456	58 129	17 361	3 545	20 906	79 035	104 199	22 223	126 422	17 157	2 846	20 003	146 426
	Dez	47 513	16 568	64 081	17 633	3 271	20 904	84 985	108 220	22 459	130 679	17 142	2 785	19 927	150 606
<b>07</b>	Mar	45 811	15 471	61 282	17 524	3 566	21 089	82 371	106 586	24 412	130 998	16 631	4 129	20 759	151 757
	Jun	48 774	17 193	65 966	19 547	4 086	23 633	89 599	106 577	26 915	133 492	17 933	4 991	22 924	156 416
	Set	51 756	16 894	68 650	19 781	3 599	23 381	92 030	107 870	26 755	134 625	19 103	4 846	23 949	158 573
	Dez	49 480	17 281	66 761	22 663	4 115	26 778	93 539	113 208	25 651	138 859	20 275	3 457	23 732	162 591
<b>08</b>	Mar	49 731	14 876	64 607	23 634	4 099	27 733	92 340	114 103	23 054	137 157	20 734	3 340	24 074	161 231
	Jun	50 012	15 395	65 407	27 496	4 213	31 709	97 116	115 864	21 552	137 416	19 583	4 291	23 874	161 289
	Set	47 364	15 724	63 088	31 164	4 558	35 722	98 811	114 676	20 138	134 814	20 723	3 662	24 385	159 199
	Dez	41 036	13 177	54 213	41 317	4 521	45 838	100 051	106 138	18 316	124 454	17 578	3 332	20 910	145 364
<b>09</b>	Mar	40 999	13 726	54 725	44 922	4 875	49 798	104 523	101 793	23 463	125 256	18 017	3 584	21 601	146 857
	Jun	39 175	13 401	52 576	47 141	4 429	51 569	104 145	99 076	22 962	122 038	18 668	2 959	21 627	143 665
	Set	39 856	12 201	52 057	51 945	4 238	56 183	108 240	100 634	17 675	118 309	20 113	3 202	23 315	141 624
	Dez	43 748	12 713	56 461	51 659	3 807	55 466	111 927	99 884	16 505	116 389	19 556	3 830	23 386	139 774
<b>10</b>	Mar	46 191	15 734	61 925	56 408	4 158	60 566	122 491	101 158	18 007	119 165	21 963	4 994	26 957	146 122
	Jun	46 518	17 493	64 011	53 669	4 834	58 503	122 514	97 614	18 661	116 275	18 730	3 019	21 748	138 023

(1) Não inclui passivos por títulos emitidos. / Excludes liabilities for securities issued.  
 (2) Inclui saldos nas denominações nacionais do euro. / Includes balances expressed in the national denominations of the euro.  
 (3) Não inclui notas e moedas denominadas em euros na posse das Outras IFM que são consideradas uma disponibilidade face ao Banco de Portugal. / Does not include notes and coins denominated in euros held by Other MFI, which are viewed as an asset vis-à-vis the Banco de Portugal.

**B.6.3.1 ACTIVOS DAS OUTRAS INSTITUIÇÕES FINANCEIRAS MONETÁRIAS FACE A INSTITUIÇÕES FINANCEIRAS MONETÁRIAS NÃO RESIDENTES**
**ASSETS OF OTHER MONETARY FINANCIAL INSTITUTIONS VIS-À-VIS NON-RESIDENT MONETARY FINANCIAL INSTITUTIONS**

Por país - Saldos em fim de trimestre

By country - End-of-quarter figures

Fonte / Source: Banco de Portugal

 10<sup>6</sup> euros

	Outros países da área do euro <sup>(1)</sup>	Outros países da União Europeia	Países fora da União Europeia	Total	Por memória:								
					Alemanha	Espanha	França	Itália	Luxemburgo	Reino Unido	Brasil	EUA	
					1	2	3	4=1+2+3	5	6	7	8	9
<b>05</b>	Mar	33 068	7 483	12 139	52 690	6 159	4 656	4 991	8 074	2 613	6 155	650	1 023
	Jun	30 685	9 069	13 223	52 977	4 801	4 441	4 955	7 781	2 155	8 059	803	1 307
	Set	35 593	8 794	13 542	57 929	7 665	5 520	4 123	8 386	643	7 270	756	1 312
	Dez	30 486	10 897	13 199	54 582	7 405	5 817	5 413	4 668	601	9 625	800	1 174
<b>06</b>	Mar	34 608	9 330	15 402	59 339	7 626	6 097	4 603	5 253	1 200	7 928	914	1 476
	Jun	31 305	10 283	15 102	56 690	6 110	5 558	5 485	4 553	1 596	9 252	778	1 280
	Set	32 593	10 327	15 210	58 129	5 299	7 127	6 460	5 711	1 984	8 830	802	1 474
	Dez	37 415	10 570	16 096	64 081	6 603	8 711	6 444	4 771	2 543	8 486	879	1 522
<b>07</b>	Mar	36 086	9 513	15 683	61 282	8 957	7 592	6 401	4 288	1 236	8 011	907	1 533
	Jun	42 030	11 554	12 383	65 966	9 356	10 449	5 234	5 152	2 363	9 499	1 028	1 879
	Set	44 804	10 677	13 169	68 650	11 123	12 580	5 891	4 280	2 132	9 162	1 058	1 887
	Dez	41 719	9 908	15 134	66 761	6 875	13 181	4 044	2 804	4 897	7 021	1 287	1 903
<b>08</b>	Mar	40 707	9 266	14 634	64 607	8 990	13 332	4 020	2 906	2 084	7 411	989	2 136
	Jun	40 506	10 667	14 234	65 407	9 330	12 427	6 217	3 123	1 703	8 251	932	1 812
	Set	38 669	9 773	14 646	63 088	9 686	13 270	5 855	2 366	1 031	8 206	849	1 629
	Dez	32 500	8 619	13 093	54 213	4 195	14 192	5 396	1 871	2 422	6 929	858	1 897
<b>09</b>	Mar	31 047	10 060	13 618	54 725	3 123	13 886	6 453	1 902	1 332	8 401	767	1 596
	Jun	32 127	8 734	11 715	52 576	2 978	15 808	5 695	1 953	1 248	6 878	988	1 680
	Set	29 712	11 117	11 228	52 057	3 543	14 204	5 213	1 792	786	8 613	1 057	1 713
	Dez	28 902	14 232	13 327	56 461	3 994	13 440	5 549	1 630	801	11 473	1 048	1 827
<b>10</b>	Mar	29 427	16 888	15 611	61 925	3 281	13 394	5 445	1 691	1 056	14 233	1 938	2 107
	Jun	27 179	16 264	20 568	64 011	2 596	13 253	5 797	1 088	487	14 483	2 249	3 275

(1) Não inclui notas e moedas denominadas em euros na posse das Outras IFM que são consideradas uma disponibilidade face ao Banco de Portugal. / Does not include notes and coins denominated in euros held by Other MFI, which are viewed as an asset vis-à-vis the Banco de Portugal.

**B.6.3.2 PASSIVOS DAS OUTRAS INSTITUIÇÕES FINANCEIRAS MONETÁRIAS FACE A INSTITUIÇÕES FINANCEIRAS MONETÁRIAS NÃO RESIDENTES<sup>(1)</sup>**

**LIABILITIES OF OTHER MONETARY FINANCIAL INSTITUTIONS VIS-À-VIS NON-RESIDENT MONETARY FINANCIAL INSTITUTIONS<sup>(1)</sup>**

Por país - Saldos em fim de trimestre

By country - End-of-quarter figures

Fonte / Source: Banco de Portugal

10<sup>6</sup> euros

	Outros países da área do euro	Outros países da União Europeia	Países fora da União Europeia	Total	Por memória:								
					Alemanha	Espanha	França	Itália	Luxemburgo	Reino Unido	Brasil	EUA	
	1	2	3	4=1+2+3	5	6	7	8	9	10	11	12	
<b>05</b>	Mar	37 592	12 143	50 827	100 562	7 935	10 751	12 586	398	2 205	11 684	292	1 470
	Jun	39 490	14 411	52 865	106 767	7 992	11 961	11 552	750	2 761	13 936	119	1 398
	Set	40 958	13 149	54 549	108 656	8 559	12 210	12 570	812	2 465	12 522	212	1 704
	Dez	42 575	14 061	52 591	109 227	8 436	14 350	12 170	663	1 933	13 170	79	1 093
<b>06</b>	Mar	45 911	14 955	55 868	116 734	8 858	15 975	12 278	645	2 616	14 312	5	977
	Jun	48 477	16 225	56 470	121 172	8 718	17 414	13 446	656	2 889	15 495	2	1 116
	Set	47 972	16 909	61 542	126 422	8 497	17 056	13 045	744	2 427	16 352	3	1 126
	Dez	47 790	18 603	64 286	130 679	9 944	15 686	14 446	601	2 075	17 832	2	818
<b>07</b>	Mar	49 925	14 590	66 483	130 998	10 640	15 949	13 277	604	2 407	13 823	85	1 180
	Jun	52 113	15 897	65 483	133 492	9 930	18 931	12 278	659	2 300	15 154	256	2 094
	Set	52 860	16 655	65 110	134 625	9 981	20 607	13 855	635	1 564	15 918	199	2 618
	Dez	57 152	16 400	65 307	138 859	10 558	21 674	15 589	768	1 788	15 591	311	2 853
<b>08</b>	Mar	58 981	16 422	61 754	137 157	10 064	24 118	15 359	563	1 896	15 508	33	2 210
	Jun	57 821	18 234	61 361	137 416	8 992	24 235	16 616	491	1 521	17 412	341	1 548
	Set	58 429	17 087	59 298	134 814	9 427	25 113	16 606	417	1 391	16 343	152	1 657
	Dez	54 968	13 993	55 493	124 454	8 619	23 601	16 380	417	1 121	13 776	159	1 093
<b>09</b>	Mar	54 512	13 521	57 224	125 256	8 758	22 860	16 779	262	1 259	12 995	54	2 462
	Jun	53 291	12 384	56 363	122 038	8 422	23 054	15 994	206	1 210	12 037	113	3 152
	Set	51 420	15 210	51 679	118 309	8 345	22 904	14 138	266	1 273	14 887	330	1 249
	Dez	45 694	23 899	46 795	116 389	8 227	17 714	13 449	322	1 148	23 572	258	1 562
<b>10</b>	Mar	46 109	26 776	46 281	119 165	7 897	17 932	13 014	184	1 551	26 336	293	1 370
	Jun	47 639	24 114	44 522	116 275	8 607	20 809	11 315	34	1 514	23 947	199	497

(1) Não inclui passivos por títulos emitidos. / Excludes liabilities for securities issued.

**B.6.3.3 ACTIVOS DAS OUTRAS INSTITUIÇÕES FINANCEIRAS MONETÁRIAS FACE AO SECTOR NÃO MONETÁRIO NÃO RESIDENTE**

**ASSETS OF OTHER MONETARY FINANCIAL INSTITUTIONS VIS-À-VIS NON-RESIDENT NON-MONETARY SECTOR**

Por país - Saldos em fim de trimestre

By country - End-of-quarter figures

Fonte / Source: Banco de Portugal

10<sup>6</sup> euros

	Outros países da área do euro	Outros países da União Europeia	Países fora da União Europeia	Total	Por memória:								
					Alemanha	Espanha	França	Itália	Luxemburgo	Reino Unido	Brasil	EUA	
	1	2	3	4=1+2+3	5	6	7	8	9	10	11	12	
<b>05</b>	Mar	15 476	1 292	5 182	21 949	844	2 448	818	533	517	905	371	813
	Jun	16 158	1 214	6 375	23 747	874	2 599	959	812	568	848	398	1 094
	Set	15 181	1 261	6 773	23 215	794	2 332	909	624	621	880	552	1 137
	Dez	18 850	1 544	5 389	25 783	580	2 456	919	983	782	1 159	585	572
<b>06</b>	Mar	19 338	1 698	5 921	26 956	678	2 858	1 227	816	794	1 235	1 022	689
	Jun	18 242	1 777	6 419	26 438	777	2 611	923	1 100	783	1 285	1 125	870
	Set	12 338	1 898	6 670	20 906	694	3 121	979	1000	882	1 341	1 267	973
	Dez	12 907	1 628	6 370	20 904	958	3 534	815	924	938	1 077	1 181	910
<b>07</b>	Mar	13 463	1 782	5 845	21 089	1 351	3 467	887	929	1 101	1 477	1 044	548
	Jun	15 039	2 225	6 368	23 633	1 561	4 319	710	1 036	1 743	1 762	921	782
	Set	15 630	2 066	5 685	23 381	1 824	4 486	715	874	1 580	1 600	1 179	499
	Dez	18 469	2 065	6 243	26 778	2 017	4 122	707	774	1 409	1 588	1 207	1 145
<b>08</b>	Mar	19 725	1 953	6 055	27 733	1 954	3 555	776	861	1 343	1 490	940	1 177
	Jun	23 540	1 905	6 264	31 709	1 854	3 833	841	844	1 417	1 480	857	1 074
	Set	26 426	2 541	6 755	35 722	1 795	3 885	772	864	1 793	2 131	948	1 103
	Dez	35 771	2 657	7 411	45 838	1 778	3 746	847	864	1 744	2 275	949	1 312
<b>09</b>	Mar	39 870	2 518	7 410	49 798	1 758	3 474	864	734	1 654	2 279	947	1 284
	Jun	42 019	2 430	7 120	51 569	1 670	3 432	925	1 041	1 566	2 207	861	1 261
	Set	46 295	2 572	7 316	56 183	1 733	4 232	1 154	1 715	1 677	2 292	977	1 312
	Dez	45 896	2 275	7 295	55 466	1 927	4 970	1 368	1 920	1 656	2 021	959	1 357
<b>10</b>	Mar	50 536	2 281	7 748	60 566	1 974	7 468	2 171	1 915	1 742	2 017	990	1 406
	Jun	48 510	2 112	7 882	58 503	1 839	7 036	1 701	1 732	1 071	1 869	967	1 463

(1) Não inclui passivos por títulos emitidos. / Excludes liabilities for securities issued.

**B.6.3.4 PASSIVOS DAS OUTRAS INSTITUIÇÕES FINANCEIRAS MONETÁRIAS FACE AO SECTOR NÃO MONETÁRIO NÃO RESIDENTE<sup>(1)</sup>**

**LIABILITIES OF OTHER MONETARY FINANCIAL INSTITUTIONS VIS-À-VIS NON-RESIDENT NON-MONETARY SECTOR<sup>(1)</sup>**

Por país - Saldos em fim de trimestre

By country - End-of-quarter figures

Fonte / Source: Banco de Portugal

10<sup>6</sup> euros

	Outros países da área do euro	Outros países da União Europeia	Países fora da União Europeia	Total	Por memória:								
					Alemanha	Espanha	França	Itália	Luxemburgo	Reino Unido	Brasil	EUA	
	1	2	3	4=1+2+3	5	6	7	8	9	10	11	12	
<b>05</b>	Mar	13 175	327	5 719	19 221	10 164	1 199	643	62	405	306	261	264
	Jun	10 810	408	6 022	17 240	8 269	1 095	547	61	338	387	286	287
	Set	13 920	795	6 111	20 826	10 912	1 073	545	61	372	364	299	373
	Dez	12 566	442	6 012	19 020	9 932	974	543	63	386	422	303	391
<b>06</b>	Mar	15 930	935	6 251	23 116	12 727	1 382	563	57	367	385	296	381
	Jun	13 016	1 158	6 587	20 761	9 642	520	593	58	657	475	301	428
	Set	12 065	1 123	6 816	20 003	8 755	855	639	352	403	471	297	394
	Dez	11 626	1 086	7 215	19 927	9 305	717	591	60	113	560	297	483
<b>07</b>	Mar	12 823	656	7 280	20 759	9 901	848	559	64	620	623	264	407
	Jun	14 201	914	7 810	22 924	11 284	816	566	58	691	840	304	659
	Set	14 697	1 268	7 984	23 949	11 487	901	631	59	657	767	316	459
	Dez	13 746	1 442	8 544	23 732	11 011	787	649	59	641	913	289	793
<b>08</b>	Mar	14 056	1 014	9 005	24 074	11 347	836	651	57	631	983	291	769
	Jun	14 122	661	9 091	23 874	9 246	758	764	56	631	634	310	865
	Set	14 580	426	9 378	24 385	9 442	922	759	57	1 539	403	360	857
	Dez	10 453	346	10 111	20 910	6 113	692	744	55	1 407	320	380	918
<b>09</b>	Mar	9 406	350	11 845	21 601	3 755	522	850	54	1 499	305	445	985
	Jun	9 815	359	11 453	21 627	3 869	492	910	56	1 346	315	470	745
	Set	11 832	395	11 089	23 315	4 238	424	882	58	1 402	368	460	958
	Dez	11 807	478	11 100	23 386	3 915	377	845	60	1 370	437	473	968
<b>10</b>	Mar	13 418	458	13 080	26 957	3 983	378	898	59	1 329	421	525	1 039
	Jun	9 644	480	11 624	21 748	3 685	372	892	61	1 243	444	508	798

	1	2	3	4=1+2+3	5	6	7	8	9	10	11	12
	Euro area	Other European Union countries	Non-European Union countries	Total	Germany	Spain	France	Italy	Luxembourg	United Kingdom	Brazil	USA
Memo items:												

(1) Não inclui passivos por títulos emitidos. / Excludes liabilities for securities issued.



**B.7 Taxas de juros e rentabilidade das instituições financeiras monetárias**

*B.7 Monetary financial institutions' interest rates and profitability*





Fonte / Source: Banco Central Europeu / European Central Bank

Níveis em percentagem por ano; variações em pontos percentuais / Levels in percentages per annum; changes in percentage points

Com efeitos a partir de <sup>(1)</sup>	Facilidade permanente de depósito		Facilidade permanente de cedência de liquidez		Com efeitos a partir de <sup>(1)</sup>	Operações principais de refinanciamento		
	Nível	Variação	Nível	Variação		Leilões de taxa fixa	Leilões de taxa variável	Variação
						Taxa fixa	Taxa mínima de proposta	
1	2	3	4	5	6	7		
99 Jan 1	2.00	-	4.50	-	99 Jan 1	3.00	-	-
Jan 4 <sup>(2)</sup>	2.75	0.75	3.25	-1.25				
Jan 22	2.00	-0.75	4.50	1.25				
Abr 9	1.50	-0.50	3.50	-1.00	Abr 14	2.50	-	-0.50
Nov 5	2.00	0.50	4.00	0.50	Nov 10	3.00	-	0.50
00 Fev 4	2.25	0.25	4.25	0.25	Fev 9	3.25	-	0.25
Mar 17	2.50	0.25	4.50	0.25	Mar 22	3.50	-	0.25
Abr 28	2.75	0.25	4.75	0.25	Mai 4	3.75	-	0.25
Jun 9	3.25	0.50	5.25	0.50	Jun 15	4.25	-	0.50
Jun 28 <sup>(3)</sup>					Jun 28 <sup>(3)</sup>	-	4.25	-
Set 1	3.50	0.25	5.50	0.25	Set 6	-	4.50	0.25
Out 6	3.75	0.25	5.75	0.25	Out 11	-	4.75	0.25
01 Mai 11	3.50	-0.25	5.50	-0.25	Mai 15	-	4.50	-0.25
Ago 31	3.25	-0.25	5.25	-0.25	Set 5	-	4.25	-0.25
Set 18	2.75	-0.50	4.75	-0.50	Set 19	-	3.75	-0.50
Nov 9	2.25	-0.50	4.25	-0.50	Nov 14	-	3.25	-0.50
02 Dez 6	1.75	-0.50	3.75	-0.50	Dez 11	-	2.75	-0.50
03 Mar 7	1.50	-0.25	3.50	-0.25	03 Mar 12	-	2.50	-0.25
Jun 6	1.00	-0.50	3.00	-0.50	Jun 9	-	2.00	-0.50
05 Dez 6	1.25	0.25	3.25	0.25	05 Dez 6	-	2.25	0.25
06 Mar 8	1.50	0.25	3.50	0.25	06 Mar 8	-	2.50	0.25
Jun 15	1.75	0.25	3.75	0.25	Jun 15	-	2.75	0.25
Ago 9	2.00	0.25	4.00	0.25	Ago 9	-	3.00	0.25
Out 11	2.25	0.25	4.25	0.25	Out 11	-	3.25	0.25
Dez 13	2.50	0.25	4.50	0.25	Dez 13	-	3.50	0.25
07 Mar 14	2.75	0.25	4.75	0.25	07 Mar 14	-	3.75	0.25
Jun 13	3.00	0.25	5.00	0.25	Jun 13	-	4.00	0.25
08 Jul 9	3.25	0.25	5.25	0.25	08 Jul 9	-	4.25	0.25
Out 8	2.75	-0.50	4.75	-0.50	Out 8 <sup>(4)</sup>	-	3.75	-0.50
Out 9 <sup>(5)</sup>	3.25	0.50	4.25	-0.50	Out 9 <sup>(5)</sup>	3.75	-	-
Nov 12	2.75	-0.50	3.75	-0.50	Nov 12	3.25	-	-0.50
Dez 10	2.00	-0.75	3.00	-0.75	Dez 10	2.50	-	-0.75
09 Jan 21	1.00	-1.00	3.00	-	09 Jan 21	2.00	-	-0.50
Mar 11	0.50	-0.50	2.50	-0.50	Mar 11	1.50	-	-0.50
Abr 8	0.25	-0.25	2.25	-0.25	Abr 8	1.25	-	-0.25
Mai 13	0.25	-	1.75	-0.50	Mai 13	1.00	-	-0.25

Date with effect from <sup>(1)</sup>	1	2	3	4	Date with effect from <sup>(1)</sup>	5	6	7
	Level	Change	Level	Change		Level	Level	Change
	Deposit facility		Marginal lending facility			Fixed rate	Minimum bid rate	
						Variable rate tenders		
Main refinancing operations								

(1) O Conselho do BCE, no âmbito das decisões de política monetária, fixa simultaneamente as taxas de juro de facilidade permanente de depósito e de cedência de liquidez e a taxa mínima de proposta das operações principais de refinanciamento. Estas taxas têm efeito, salvo indicação em contrário, (i) no dia seguinte ao da reunião do Conselho do BCE para as facilidades permanentes e (ii) a partir da liquidação da primeira operação após aquela reunião para as operações principais de refinanciamento. / In the context of monetary policy decisions, the Governing Council of the ECB sets, on a simultaneous basis, the interest rates on the marginal lending and deposit facilities and the minimum bid rate on the main refinancing operations. Unless otherwise stated, these interest rates have effect from: (i) the day following the meeting of the Governing Council in the case of standing facilities and (ii) the settlement date of the first operation following the above meeting in the case of main refinancing operations.

(2) Em 22 de Dezembro de 1998, o BCE anunciou que, como medida excepcional, entre 4 e 21 de Janeiro de 1999, seria aplicado um corredor estreito de 50 pontos base entre a taxa de juro da facilidade permanente de cedência de liquidez e a taxa de juro da facilidade permanente de depósito, com o objectivo de facilitar a transição para o novo sistema pelos participantes no mercado. / On 22 December 1998 the ECB announced that, as an exceptional measure between 4 and 21 January 1999, a narrow corridor of 50 basis points would be applied between the interest rates for the marginal lending facility and the deposit facility, aimed at facilitating the transition to the new regime by market participants.

(3) Em 8 de Junho de 2000, o BCE anunciou que, a partir da operação a ser liquidada em 28 de Junho de 2000, as operações principais de refinanciamento do Eurosistema seriam realizadas sob a forma de leilões de taxa variável. A taxa mínima de proposta refere-se à taxa de juro mínima à qual as contrapartes deverão colocar as suas propostas. / On 8 June 2000 the ECB announced that, starting from the operation to be settled on 28 June 2000, the main refinancing operations of the Eurosystem would be conducted as variable rate tenders. The minimum bid rate refers to the minimum interest rate at which counterparties may place their bids.

(4) Em 8 de Outubro de 2008, o BCE anunciou que a taxa mínima de proposta nas operações principais de refinanciamento do Eurosistema é alterada com efeitos a partir da operação a liquidar em 15 de Outubro de 2008. / On 8 October 2008, the ECB announced that the minimum bid rate on the main refinancing operations of the Eurosystem would be changed with effect from the operation to be settled on 15 October 2008.

(5) Em 9 de Outubro de 2008, o BCE reduziu o corredor das facilidades permanentes de 200 pontos base para 100 pontos base em torno da taxa de juro aplicável às operações principais de refinanciamento do Eurosistema. Assim, a partir desta data, a taxa da facilidade permanente de cedência de liquidez foi reduzida de 100 pontos base para 50 pontos base acima da taxa de juro aplicável às operações principais de refinanciamento, e a taxa da facilidade permanente de depósito passou de 100 pontos base para 50 pontos base abaixo da taxa de juro aplicável às operações principais de refinanciamento. A partir da operação a liquidar em 15 de Outubro de 2008, as operações principais de refinanciamento semanais serão realizadas através de um procedimento de leilão de taxa fixa com colocação total à taxa de juro aplicável às operações principais de refinanciamento. / As of 9 October 2008, the ECB has reduced the corridor of standing facilities from 200 basis points to 100 basis points around the interest rate on the main refinancing operation. Therefore, as of 9 October, the rate of the marginal lending facility has been reduced from 100 to 50 basis points above the interest rate on the main refinancing operation, and the rate of the deposit facility has increased from 100 basis points to 50 basis points below the interest rate on the main refinancing operation. Moreover, as from the operation settled on 15 October, the weekly main refinancing operations has been carried out through a fixed rate tender procedure with full allotment at the interest rate on the main refinancing operation.

**B.7.1.1 TAXAS DE JURO SOBRE NOVAS OPERAÇÕES DE EMPRÉSTIMOS<sup>(1)</sup> CONCEDIDOS POR INSTITUIÇÕES FINANCEIRAS MONETÁRIAS A RESIDENTES NA ÁREA DO EURO<sup>(a)</sup>**

**INTEREST RATES ON NEW LOANS<sup>(1)</sup> GRANTED BY MONETARY FINANCIAL INSTITUTIONS TO RESIDENTS IN THE EURO AREA<sup>(a)</sup>**

Médias ponderadas

Weighted averages

Fonte / Source: Banco de Portugal

Em percentagem / In percentages

	Sociedades não financeiras				Particulares									
	Operações até 1 milhão de euros		Operações acima de 1 milhão de euros		Para habitação			Para consumo				Para outros fins		
	Total	do qual:	Total	do qual:	Total	do qual:	TAEG <sup>(3)</sup>	Total	do qual:	do qual:	TAEG <sup>(3)</sup>	Total	do qual:	
		com prazo de fixação inicial de taxa até 1 ano <sup>(2)</sup>		com prazo de fixação inicial de taxa até 1 ano <sup>(2)</sup>		com prazo de fixação inicial de taxa até 1 ano <sup>(2)</sup>			com prazo de fixação inicial de taxa de 1 a 5 anos <sup>(2)</sup>	com prazo de fixação inicial de taxa até 1 ano <sup>(2)</sup>				
1	2	3	4	5	6	7	8	9	10	11	12	13		
06 Dez	6.51	6.52	5.00	5.03	4.41	4.40	5.03	8.78	7.29	10.29	10.59	7.16	7.13	
07 Dez	7.24	7.25	5.69	5.72	5.20	5.18	5.72	9.59	7.82	11.79	11.52	8.05	8.06	
08 Dez	7.25	7.26	5.75	5.78	4.94	4.96	5.70	9.92	8.11	12.62	11.88	6.20	6.15	
09 Mar	6.16	6.16	4.19	4.19	3.07	3.02	3.88	9.34	6.27	13.50	11.55	6.66	6.63	
Abr	5.85	5.85	3.96	3.96	2.81	2.77	3.52	8.92	6.25	13.45	10.99	6.31	6.26	
Mai	5.71	5.71	4.12	4.09	2.65	2.62	3.39	8.84	5.93	13.36	11.03	6.28	6.21	
Jun	5.68	5.68	3.72	3.71	2.57	2.54	3.23	8.57	5.81	12.63	10.76	6.54	6.40	
Jul	5.51	5.51	3.71	3.70	2.54	2.51	3.13	8.85	6.00	13.07	10.92	5.63	5.59	
Ago	5.44	5.43	3.14	3.14	2.39	2.35	2.94	8.57	6.01	12.82	11.01	5.73	5.71	
Set	5.29	5.28	3.42	3.42	2.32	2.29	2.88	8.82	5.79	12.80	11.25	5.51	5.46	
Out	5.19	5.19	3.54	3.54	2.28	2.24	2.84	8.69	5.66	12.45	11.33	5.16	5.11	
Nov	5.08	5.08	3.18	3.18	2.26	2.23	2.83	8.65	5.63	12.69	11.31	5.36	5.36	
Dez	4.96	4.95	3.26	3.27	2.25	2.22	2.81	8.06	5.53	12.17	10.49	5.27	5.28	
10 Jan	5.09	5.09	3.91	3.75	2.17	2.13	2.72	7.80	5.54	10.61	10.10	5.09	5.06	
Fev	5.15	5.14	3.18	3.15	2.20	2.16	2.80	8.20	5.78	11.04	10.27	5.10	5.08	
Mar	5.11	5.10	3.21	3.20	2.23	2.20	2.89	8.11	5.79	10.76	9.99	5.30	5.29	
Abr	5.22	5.21	3.66	3.63	2.26	2.23	3.01	7.99	5.66	10.75	9.80	5.23	5.19	
Mai	5.13	5.13	3.84	3.85	2.31	2.27	3.13	8.16	5.77	11.16	9.91	5.51	5.51	
Jun	5.28	5.24	3.75	3.79	2.28	2.25	3.37	8.56	6.23	10.67	9.83	5.17	5.19	
Jul	5.36	5.32	3.38	3.35	2.36	2.35	3.44	8.72	6.35	10.85	10.57	5.43	5.47	
Ago	5.61	5.58	3.63	3.63	2.58	2.54	3.64	8.71	6.71	10.54	10.00	5.55	5.49	

1	2	3	4	5	6	7	8	9	10	11	12	13
Total	with initial rate fixation up to 1 year <sup>(2)</sup>	Total	with initial rate fixation up to 1 year <sup>(2)</sup>	Total	with initial rate fixation up to 1 year <sup>(2)</sup>	APRC <sup>(3)</sup>	Total	with initial rate fixation up to 1 year <sup>(2)</sup>	with initial rate fixation over 1 and up to 5 years <sup>(2)</sup>	APRC <sup>(3)</sup>	Total	with initial rate fixation up to 1 year <sup>(2)</sup>
	of which:		of which:		of which:			of which:				
Transactions up to and including EUR 1 million		Transactions over EUR 1 million		For house purchases			Consumer credit			Other purposes		
Non-financial corporations				Private individuals								

(1) Operações denominadas em euros e excluindo os descobertos bancários. / Transactions denominated in euros and excluding bank overdrafts.

(2) Inclui operações a taxa variável. / Includes floating rate loans.

(3) Taxa anual de encargos efectiva global. / Annual percentage rate of charge.

Chama-se a atenção para o facto da desagregação por prazos usada neste Quadro corresponder aos prazos de fixação inicial da taxa de juro e não à maturidade contratual, que é o critério de desagregação aplicado às estatísticas das taxas de juro sobre saldos (ver Nota aos Quadros B.7.1.5 e B.7.1.6). Por exemplo, um novo empréstimo ao consumo a três anos com taxa de juro indexada, revista de 6 em 6 meses, é classificado neste Quadro no segmento "Empréstimos a particulares para consumo com prazo de fixação inicial de taxa até 1 ano", enquanto que um outro novo empréstimo ao consumo a três anos com taxa de juro fixa é classificado neste mesmo Quadro no segmento "Empréstimos a particulares para consumo com prazo de fixação inicial de taxa de 1 a 5 anos"; nos Quadros B.7.1.5 e B.7.1.6 estas duas operações são, em ambos os casos, classificadas no segmento "Empréstimos a particulares para consumo e outros fins - operações de 1 a 5 anos". Saliente-se, ainda, que as taxas de juro das novas operações de empréstimos apresentadas neste Quadro, por serem agregadas com recurso exclusivo aos montantes das operações e por estarem desagregadas por prazo de fixação inicial de taxa e não por prazo contratual, não podem ser interpretadas como o contributo na margem para as taxas de juro dos saldos (ver Notas no fim da publicação relativas a este Capítulo). Tal implica, nomeadamente, que se perde o significado habitual dos spreads face aos indexantes relevantes.

It should be noted that the maturity breakdown used in this Table refers to the initial rate fixation period and not to the original maturity, which is the criterion applied to interest rate statistics on outstanding amounts (see Note to Tables B.7.1.5 and B.7.1.6). For example, a new consumer credit at 3 years with indexed interest rate, revised every 6 months, is classified in this Table in the segment "Consumer credit to private individuals with an initial rate fixation up to 1 year", whereas another new consumer credit at 3 years with fixed interest rate is classified under "Consumer credit to private individuals with an initial rate fixation over 1 and up to 5 years"; in Tables B.7.1.5 and B.7.1.6 these transactions are both recorded under "Consumer credit and loans to other purposes to private individuals - over 1 and up to 5 years".

Additionally, given that the interest rates on new business loans presented in this Table are weighted only by volumes and that the breakdown refers to the initial rate fixation period and not to the original maturity, the interest rates on new business should not be interpreted as a contribute at the margin to the interest rates on outstanding amounts (see Notes to this Chapter at the end of this publication). In particular, this implies that the usual meaning of spreads vis-à-vis the relevant reference rates is lost.

**B.7.1.2 MONTANTES DE NOVAS OPERAÇÕES DE EMPRÉSTIMOS<sup>(1)</sup>  
CONCEDIDOS POR INSTITUIÇÕES FINANCEIRAS MONETÁRIAS  
A RESIDENTES NA ÁREA DO EURO**

**NEW LOANS<sup>(1)</sup> GRANTED BY MONETARY FINANCIAL  
INSTITUTIONS TO RESIDENTS IN THE EURO AREA**

Volumes mensais

Monthly volumes

Fonte / Source: Banco de Portugal

10<sup>6</sup>euros

	Sociedades não financeiras				Particulares						
	Operações até 1 milhão de euros		Operações acima de 1 milhão de euros		Para habitação		Para consumo			Para outros fins	
	Total	do qual:	Total	do qual:	Total	do qual:	Total	do qual:	do qual:	Total	do qual:
		com prazo de fixação inicial de taxa até 1 ano <sup>(2)</sup>		com prazo de fixação inicial de taxa até 1 ano <sup>(2)</sup>		com prazo de fixação inicial de taxa até 1 ano <sup>(2)</sup>		com prazo de fixação inicial de taxa de 1 a 5 anos <sup>(2)</sup>	com prazo de fixação inicial de taxa até 1 ano <sup>(2)</sup>		
1	2	3	4	5	6	7	8	9	10	11	
06 Dez	2 709	2 661	3 431	3 138	1 547	1 538	284	119	62	849	806
07 Dez	2 571	2 519	4 164	3 977	1 773	1 750	323	129	73	543	501
08 Dez	2 312	2 278	3 806	3 714	858	793	317	137	70	721	706
09 Mar	2 150	2 125	1 829	1 819	747	722	313	137	54	394	383
Abr	1 951	1 931	1 933	1 933	798	780	283	142	48	435	426
Mai	1 931	1 913	1 621	1 567	754	742	262	130	51	355	343
Jun	1 852	1 830	1 852	1 679	795	787	282	146	48	310	291
Jul	2 039	2 012	2 539	2 502	894	885	261	133	53	478	468
Ago	1 733	1 717	2 099	2 079	773	766	211	113	29	339	332
Set	1 736	1 720	1 690	1 683	841	835	259	127	50	320	308
Out	1 910	1 893	1 556	1 554	856	849	274	134	57	449	431
Nov	1 863	1 848	1 571	1 567	837	831	279	141	55	362	345
Dez	2 056	2 030	2 093	2 082	865	859	317	176	61	437	416
10 Jan	1 674	1 660	2 249	2 159	771	765	217	118	29	374	364
Fev	1 564	1 548	1 768	1 711	753	748	280	144	48	307	298
Mar	1 871	1 851	1 600	1 587	952	946	351	188	59	378	356
Abr	1 682	1 663	1 066	1 051	807	803	303	164	53	314	304
Mai	1 790	1 773	1 995	1 961	878	873	304	163	53	299	287
Jun	2 019	1 972	1 705	1 644	1 005	995	356	160	68	361	329
Jul	2 180	2 129	2 732	2 660	975	947	327	137	70	373	351
Ago	1 888	1 841	1 993	1 990	851	841	319	136	63	327	312

1	2	3	4	5	6	7	8	9	10	11
Total	with initial rate fixation up to 1 year <sup>(2)</sup>	Total	with initial rate fixation up to 1 year <sup>(2)</sup>	Total	with initial rate fixation up to 1 year <sup>(2)</sup>	Total	with initial rate fixation up to 1 year <sup>(2)</sup>	with initial rate fixation over 1 and up to 5 years <sup>(2)</sup>	Total	with initial rate fixation up to 1 year <sup>(2)</sup>
of which:		of which:		of which:		of which:		of which:		
Transactions up to and including EUR 1 million			Transactions over EUR 1 million		For house purchases		Consumer credit		Other purposes	
Non-financial corporations					Private individuals					

(1) Operações denominadas em euros e excluindo os descobertos bancários. / Transactions denominated in euros and excluding bank overdrafts.

(2) Inclui operações a taxa variável. / Includes floating rate loans.

Chama-se a atenção para o facto da desagregação por prazos usada neste Quadro corresponder aos prazos de fixação inicial da taxa de juro e não à maturidade contratual, que é o critério de desagregação aplicado às estatísticas das taxas de juro sobre saídos (ver Nota aos Quadros B.7.1.5 e B.7.1.6). Por exemplo, um novo empréstimo ao consumo a três anos com taxa de juro indexada, revista de 6 em 6 meses, é classificado neste Quadro no segmento "Empréstimos a particulares para consumo com prazo de fixação inicial de taxa até 1 ano", enquanto que um outro novo empréstimo ao consumo a três anos com taxa de juro fixa é classificado neste mesmo Quadro no segmento "Empréstimos a particulares para consumo com prazo de fixação inicial de taxa de 1 a 5 anos"; nos Quadros B.7.1.5 e B.7.1.6 estas duas operações são, em ambos os casos, classificadas no segmento "Empréstimos a particulares para consumo e outros fins - operações de 1 a 5 anos".

It should be noted that the maturity breakdown used in this Table refers to the initial rate fixation period and not to the original maturity, which is the criterion applied to interest rate statistics on outstanding amounts (see Note to Tables B.7.1.5 and B.7.1.6). For example, a new consumer credit at 3 years with indexed interest rate, revised every 6 months, is classified in this Table in the segment "Consumer credit to private individuals with an initial rate fixation up to 1 year", whereas another new consumer credit at 3 years with fixed interest rate is classified under "Consumer credit to private individuals with an initial rate fixation over 1 and up to 5 years"; in Tables B.7.1.5 and B.7.1.6 these transactions are both recorded under "Consumer credit and loans to other purposes to private individuals - over 1 and up to 5 years".

**B.7.1.3 TAXAS DE JURO SOBRE NOVAS OPERAÇÕES DE DEPÓSITOS COM PRAZO ACORDADO<sup>(1)</sup> DE RESIDENTES NA ÁREA DO EURO EM INSTITUIÇÕES FINANCEIRAS MONETÁRIAS**

**INTEREST RATES ON NEW DEPOSITS WITH AGREED MATURITY<sup>(1)</sup> PLACED BY RESIDENTS IN THE EURO AREA WITH MONETARY FINANCIAL INSTITUTIONS**

Médias ponderadas

Weighted averages

Fonte / Source: Banco de Portugal

Em percentagem / In percentages

	Sociedades não financeiras			Particulares		
	Total	do qual:		Total	do qual:	
		Até 1 ano			Até 1 ano	
1	2	3		4	5	
06 Dez	3.84	3.84		3.25	3.27	
07 Dez	4.81	4.81		4.06	4.16	
08 Dez	3.71	3.71		3.71	3.68	
09 Mar	1.87	1.87		2.46	2.47	
Abr	1.57	1.56		2.23	2.20	
Mai	1.44	1.43		2.09	2.04	
Jun	1.63	1.62		1.97	1.84	
Jul	1.18	1.16		1.92	1.79	
Ago	0.93	0.92		1.71	1.53	
Set	0.97	0.95		1.69	1.46	
Out	0.86	0.83		1.77	1.49	
Nov	0.94	0.91		1.75	1.55	
Dez	1.34	1.32		1.71	1.52	
10 Jan	0.89	0.87		1.51	1.41	
Fev	0.83	0.82		1.43	1.32	
Mar	0.94	0.93		1.39	1.29	
Abr	0.97	0.96		1.36	1.23	
Mai	0.77	0.76		1.26	1.13	
Jun	1.27	1.27		1.52	1.40	
Jul	1.69	1.69		1.84	1.75	
Ago	1.52	1.52		1.84	1.81	
1	2	3		4	5	
Total	Up to 1 year		Total	Up to 1 year		
	of which:			of which:		
Non-financial corporations			Private individuals			

(1) Operações denominadas em euros relativas a depósitos a prazo e de poupança e equiparados a depósitos (excluindo acordos de recompra e depósitos com pré-aviso). / Transactions denominated in euros regarding deposits with agreed maturity, savings' deposits and deposit-like instruments (excluding repurchase agreements and deposits redeemable at notice).

As taxas de juro das novas operações de depósito apresentadas neste Quadro, por serem agregadas com recurso exclusivo aos montantes das operações, não podem ser interpretadas como o contributo na margem para as taxas de juro dos saldos (ver Notas no fim da publicação relativas a este Capítulo). Tal implica, nomeadamente, que se perde o significado habitual dos spreads face aos indexantes relevantes.

Given that the interest rates on new business loans presented in this Table are weighted only by volumes and that the breakdown refers to the initial rate fixation period of the rate and not to the original maturity, the interest rates on new business should not be interpreted as a contribute at the margin to the interest rates on outstanding amounts (see Notes to this Chapter at the end of this publication). In particular, this implies that the usual

**B.7.1.4 MONTANTES DE NOVAS OPERAÇÕES DE DEPÓSITOS COM PRAZO ACORDADO<sup>(1)</sup> DE RESIDENTES NA ÁREA DO EURO EM INSTITUIÇÕES FINANCEIRAS MONETÁRIAS**

**NEW DEPOSITS WITH AGREED MATURITY<sup>(1)</sup> PLACED BY RESIDENTS IN THE EURO AREA WITH MONETARY FINANCIAL INSTITUTIONS**

Volumes mensais

Monthly volumes

Fonte / Source: Banco de Portugal

10<sup>6</sup> euros

	Sociedades não financeiras			Particulares		
	Total	do qual:		Total	do qual:	
		Até 1 ano			Até 1 ano	
1	2	3		4	5	
06 Dez	10 651	10 628		7 990	7 592	
07 Dez	8 673	8 632		7 952	7 537	
08 Dez	8 908	8 893		10 021	9 136	
09 Mar	9 108	9 068		10 588	9 162	
Abr	10 269	10 166		10 478	8 690	
Mai	7 437	7 331		9 754	7 212	
Jun	8 742	8 643		8 856	6 705	
Jul	8 385	8 216		10 090	7 155	
Ago	7 839	7 748		8 171	6 009	
Set	10 475	10 359		7 668	5 567	
Out	9 894	9 680		7 807	5 564	
Nov	9 050	8 919		7 311	4 837	
Dez	11 232	10 993		7 491	4 925	
10 Jan	8 999	8 872		7 200	5 493	
Fev	6 863	6 789		5 999	4 651	
Mar	7 018	6 943		6 429	4 928	
Abr	8 281	8 194		6 032	4 498	
Mai	7 784	7 717		5 940	4 693	
Jun	7 942	7 875		6 312	5 104	
Jul	9 206	9 071		8 286	6 799	
Ago	9 068	9 015		7 991	6 475	
1	2	3		4	5	
Total	Up to 1 year		Total	Up to 1 year		
	of which:			of which:		
Non-financial corporations			Private individuals			

(1) Operações denominadas em euros relativas a depósitos a prazo e de poupança e equiparados a depósitos (excluindo acordos de recompra e depósitos com pré-aviso). / Transactions denominated in euros regarding deposits with agreed maturity, savings' deposits and deposit-like instruments (excluding repurchase agreements and deposits redeemable at notice).

**B.7.1.5 TAXAS DE JURO DE SALDOS DE EMPRÉSTIMOS<sup>(1)</sup>  
CONCEDIDOS POR INSTITUIÇÕES FINANCEIRAS MONETÁRIAS  
A RESIDENTES NA ÁREA DO EURO**

**INTEREST RATES ON OUTSTANDING AMOUNTS OF LOANS<sup>(1)</sup>  
GRANTED BY MONETARY FINANCIAL INSTITUTIONS TO  
RESIDENTS IN THE EURO AREA**

Médias ponderadas

Weighted averages

Fonte / Source: Banco de Portugal

Em percentagem / In percentages

		Sociedades não financeiras			Particulares						Por memória: descobertos bancários	
					Habitação		Consumo e outros fins			Sociedades não financeiras	Particulares	
					Total	do qual:	Até 1 ano <sup>(2)</sup>	De 1 a 5 anos <sup>(2)</sup>	A mais de 5 anos <sup>(2)</sup>			Sociedades não financeiras
Até 1 ano <sup>(2)</sup>	De 1 a 5 anos <sup>(2)</sup>	A mais de 5 anos <sup>(2)</sup>	A mais de 5 anos <sup>(2)</sup>									
1	2	3	4	5	6	7	8	9	10			
06	Dez	5.72	5.17	5.16	4.79	4.78	9.24	7.90	7.37	5.55	10.56	
07	Dez	6.61	5.92	5.84	5.51	5.50	10.45	8.52	7.78	6.57	11.57	
08	Dez	6.50	6.10	5.83	5.86	5.86	10.75	8.92	7.99	6.33	12.35	
09	Mar	5.20	4.84	4.56	4.62	4.61	10.68	8.58	7.20	5.06	11.76	
	Abr	4.97	4.47	4.11	4.07	4.07	10.41	8.30	6.95	4.94	11.78	
	Mai	4.68	4.22	3.95	3.56	3.55	10.30	8.34	6.75	4.62	11.51	
	Jun	4.57	3.93	3.59	3.08	3.07	10.20	8.21	6.55	4.47	11.63	
	Jul	4.36	3.76	3.40	2.64	2.63	10.03	7.85	6.39	4.26	11.23	
	Ago	4.29	3.61	3.28	2.45	2.44	9.98	7.81	6.31	4.20	11.38	
	Set	4.16	3.39	3.16	2.30	2.29	10.00	7.75	6.24	4.07	11.42	
	Out	4.14	3.39	3.09	2.17	2.16	9.86	7.62	6.16	4.06	11.07	
	Nov	4.10	3.30	3.01	2.07	2.06	9.80	7.59	6.10	4.04	10.98	
	Dez	4.10	3.20	2.88	2.00	1.99	9.50	7.31	6.08	4.06	10.64	
10	Jan	4.09	3.14	2.90	1.96	1.95	9.66	7.32	6.11	4.02	10.88	
	Fev	4.07	3.12	2.90	1.93	1.92	9.68	7.27	6.10	3.93	11.24	
	Mar	4.07	3.16	2.90	1.91	1.90	9.68	7.22	6.09	3.88	11.24	
	Abr	4.07	3.17	2.92	1.89	1.88	9.76	7.18	6.10	3.79	11.29	
	Mai	4.13	3.19	2.96	1.88	1.87	9.88	7.16	6.08	4.01	11.34	
	Jun	4.10	3.26	2.83	1.86	1.86	10.69	7.46	6.43	4.23	11.72	
	Jul	4.18	3.28	2.90	1.86	1.86	10.76	7.45	6.44	4.24	11.56	
	Ago	4.23	3.35	2.98	1.91	1.91	10.54	7.36	6.25	4.34	11.56	

(1) Operações denominadas em euros. / Transactions denominated in euros.

(2) O prazo relevante é o prazo contratual das operações. / Breakdown by original maturity.

Chama-se a atenção para o facto da desagregação por prazos usada neste Quadro corresponder à maturidade contratual, enquanto nos Quadros B.7.1.1 e B.7.1.2, relativos a novas operações, o critério de desagregação respeita aos prazos de fixação inicial da taxa de juro (ver Nota aos Quadros B.7.1.1 e B.7.1.2). Por exemplo, tanto um empréstimo ao consumo a três anos com taxa de juro indexada, revista de 6 em 6 meses, como um empréstimo ao consumo a três anos com taxa de juro fixa são classificados neste Quadro no mesmo segmento, ou seja em "Empréstimos a particulares para consumo e outros fins - operações de 1 a 5 anos", enquanto nos Quadros B.7.1.1 e B.7.1.2 estas duas operações são classificadas em segmentos distintos, respectivamente em "Empréstimos a particulares para consumo com prazo de fixação inicial de taxa até 1 ano" e em "Empréstimos a particulares para consumo com prazo de fixação inicial de taxa de 1 a 5 anos".

It should be noted that the maturity breakdown used in this Table refers to the original maturity and not to the initial rate fixation period, which is the criterion applied to the interest rate statistics on new business (see Note to Tables B.7.1.1 and B.7.1.2). For example, both a new consumer credit at 3 years with indexed interest rate, revised every 6 months, and with fixed interest rate are classified in this Table in the same segment "Consumer credit and loans to other purposes to private individuals - over 1 and up to 5 years", whereas in Tables B.7.1.1 and B.7.1.2 they are included in separate segments, "Consumer credit to private individuals with an initial rate fixation up to 1 year" and "Consumer credit to private individuals with an initial rate fixation over 1 and up to 5 years", respectively.

**B.7.1.6 SALDOS DE EMPRÉSTIMOS<sup>(1)</sup> CONCEDIDOS POR INSTITUIÇÕES FINANCEIRAS MONETÁRIAS A RESIDENTES NA ÁREA DO EURO**  
Saldos em fim de mês

**OUTSTANDING AMOUNTS OF LOANS<sup>(1)</sup> GRANTED BY MONETARY FINANCIAL INSTITUTIONS TO RESIDENTS IN THE EURO AREA**  
End-of-month figures

Fonte / Source: Banco de Portugal

10<sup>6</sup> euros

		Sociedades não financeiras			Particulares					Por memória: descobertos bancários	
		Até 1 ano <sup>(2)</sup>	De 1 a 5 anos <sup>(2)</sup>	A mais de 5 anos <sup>(2)</sup>	Total	Habituação	Consumo e outros fins			Sociedades não financeiras	Particulares
						do qual: A mais de 5 anos <sup>(2)</sup>	Até 1 ano <sup>(2)</sup>	De 1 a 5 anos <sup>(2)</sup>	A mais de 5 anos <sup>(2)</sup>		
1	2	3	4	5	6	7	8	9	10		
06	Dez	38 231	23 928	31 571	91 896	90 774	6 985	6 247	10 185	19 429	3 977
07	Dez	39 491	27 845	37 567	101 094	99 654	7 890	6 584	12 242	20 275	4 914
08	Dez	42 162	31 282	46 002	105 209	104 550	8 446	6 732	12 994	21 768	5 059
09	Mar	41 381	31 575	47 173	105 989	105 329	8 040	6 657	13 152	21 795	4 955
	Abr	41 672	31 867	47 485	106 328	105 656	8 024	6 601	13 222	21 765	4 942
	Mai	41 565	32 447	47 819	106 749	106 084	7 998	6 589	13 242	21 472	4 894
	Jun	41 288	32 275	47 581	107 299	106 643	8 038	6 564	13 204	21 370	4 936
	Jul	40 191	32 519	48 281	107 709	107 046	7 852	6 665	13 263	20 612	4 803
	Ago	39 597	32 542	48 795	108 062	107 409	7 898	6 652	13 290	19 763	4 864
	Set	39 930	32 757	48 854	108 484	107 925	7 826	6 624	13 480	19 949	4 859
	Out	38 527	33 154	49 548	108 913	108 366	7 792	6 671	13 546	18 802	4 813
	Nov	38 604	33 374	49 901	109 343	108 793	7 776	6 688	13 625	18 743	4 818
	Dez	37 235	33 855	50 532	110 685	110 146	7 833	6 664	13 695	17 723	4 913
10	Jan	36 680	33 658	50 967	111 078	110 554	7 679	6 485	13 930	17 728	4 816
	Fev	36 228	33 907	51 457	111 397	110 875	7 662	6 505	13 981	17 656	4 786
	Mar	36 419	33 164	51 786	111 835	111 320	7 582	6 488	14 103	17 617	4 725
	Abr	35 711	32 730	52 068	112 255	111 744	7 500	6 458	14 148	17 384	4 664
	Mai	35 890	32 730	52 385	112 641	112 138	7 454	6 254	14 468	17 276	4 632
	Jun	35 916	30 875	55 074	113 197	112 734	7 396	5 776	14 958	18 326	4 971
	Jul	35 206	30 565	55 566	113 525	113 082	7 331	5 750	14 884	17 691	4 853
	Ago	34 350	30 596	56 157	113 734	113 370	7 312	5 721	14 885	17 301	4 968

	1	2	3	4	5	6	7	8	8	10
	Up to 1 year <sup>(2)</sup>	Over 1 and up to 5 years <sup>(2)</sup>	Over 5 years <sup>(2)</sup>	Total	Over 5 years <sup>(2)</sup>	Up to 1 year <sup>(2)</sup>	Over 1 and up to 5 years <sup>(2)</sup>	Over 5 years <sup>(2)</sup>	Non-financial corporations	Private individuals
	Non-financial corporations			of which:		Consumer credit and other purposes			Memo items: bank overdrafts	
				For house purchases		Private individuals				

(1) Operações denominadas em euros. / Transactions denominated in euros.

(2) O prazo relevante é o prazo contratual das operações. / Breakdown by original maturity.

Chama-se a atenção para o facto da desagregação por prazos usada neste Quadro corresponder à maturidade contratual, enquanto nos Quadros B.7.1.1 e B.7.1.2, relativos a novas operações, o critério de desagregação respeita aos prazos de fixação inicial da taxa de juro (ver Nota aos Quadros B.7.1.1 e B.7.1.2). Por exemplo, tanto um empréstimo ao consumo a três anos com taxa de juro indexada, revista de 6 em 6 meses, como um empréstimo ao consumo a três anos com taxa de juro fixa são classificados neste Quadro no mesmo segmento, ou seja em "Empréstimos a particulares para consumo e outros fins - operações de 1 a 5 anos", enquanto nos Quadros B.7.1.1 e B.7.1.2 estas duas operações são classificadas em segmentos distintos, respectivamente em "Empréstimos a particulares para consumo com prazo de fixação inicial de taxa até 1 ano" e em "Empréstimos a particulares para consumo com prazo de fixação inicial de taxa de 1 a 5 anos".

It should be noted that the maturity breakdown used in this Table refers to the original maturity and not to the initial rate fixation period, which is the criteria applied to the interest rate statistics on new business (see Note to Tables B.7.1.1 and B.7.1.2). For example, both a new consumer credit at 3 years with indexed interest rate, revised every 6 months, and with fixed interest rate are classified in this Table in the same segment "Consumer credit and loans to other purposes to private individuals - over 1 and up to 5 years", whereas in Tables B.7.1.1 and B.7.1.2 they are included in separate segments, "Consumer credit to private individuals with an initial rate fixation up to 1 year" and "Consumer credit to private individuals with an initial rate fixation over 1 and up to 5 years", respectively.

**B.7.1.7 TAXAS DE JURO DE SALDOS DE DEPÓSITOS COM PRAZO ACORDADO<sup>(1)</sup> DE RESIDENTES NA ÁREA DO EURO EM INSTITUIÇÕES FINANCEIRAS MONETÁRIAS**  
Médias ponderadas

**INTEREST RATES ON OUTSTANDING AMOUNTS OF DEPOSITS WITH AGREED MATURITY<sup>(1)</sup> PLACED BY RESIDENTS IN THE EURO AREA WITH MONETARY FINANCIAL INSTITUTIONS**  
Weighted averages

Fonte / Source: Banco de Portugal

Em percentagem / In percentages

	Sociedades não financeiras				Particulares			
	Responsabilidades à vista	Depósitos com prazo acordado <sup>(1)</sup>		Responsabilidades à vista	Depósitos com prazo acordado <sup>(1)</sup>			
		Até 2 anos	A mais de 2 anos		Até 2 anos	A mais de 2 anos		
1	2	3	4	5	6			
06 Dez	1.11	3.66	5.11	0.18	2.43		2.54	
07 Dez	1.32	4.75	5.39	0.20	3.23		2.72	
08 Dez	0.91	4.49	5.74	0.17	3.89		2.73	
09 Mar	0.37	2.62	4.06	0.11	3.31		2.69	
Abr	0.24	2.31	3.98	0.08	2.94		2.64	
Mai	0.23	2.21	3.85	0.09	2.54		2.53	
Jun	0.19	2.07	3.75	0.08	2.44		2.45	
Jul	0.13	1.80	3.00	0.08	2.32		2.36	
Ago	0.13	1.67	2.95	0.08	2.26		2.30	
Set	0.12	1.62	2.80	0.08	2.17		2.20	
Out	0.09	1.49	2.77	0.06	2.08		2.21	
Nov	0.10	1.49	2.70	0.06	1.88		2.09	
Dez	0.09	1.68	2.65	0.05	1.67		2.04	
10 Jan	0.09	1.45	2.55	0.06	1.50		2.02	
Fev	0.08	1.39	2.54	0.06	1.46		2.01	
Mar	0.08	1.36	2.46	0.04	1.35		2.01	
Abr	0.08	1.32	2.44	0.05	1.34		2.01	
Mai	0.08	1.28	2.36	0.05	1.26		1.94	
Jun	0.10	1.63	2.29	0.06	1.42		1.91	
Jul	0.09	1.83	2.32	0.06	1.43		1.91	
Ago	0.12	1.95	2.31	0.07	1.45		1.89	

1	2		3	4	5		6		
	Overnight	Up to 2 years			Over 2 years	Overnight		Up to 2 years	Over 2 years
		Deposits with agreed maturity <sup>(1)</sup>							
Non-financial corporations				Private individuals					

(1) Operações denominadas em euros relativas a depósitos a prazo e de poupança e equiparados a depósitos (excluindo acordos de recompra e depósitos com pré-aviso). / Transactions denominated in euros regarding deposits with agreed maturity, savings' deposits and deposit-like instruments (excluding repurchase agreements and deposits redeemable at notice).

**B.7.1.8 SALDOS DE DEPÓSITOS COM PRAZO ACORDADO<sup>(1)</sup> DE RESIDENTES NA ÁREA DO EURO EM INSTITUIÇÕES FINANCEIRAS MONETÁRIAS<sup>(a)</sup>**

**OUTSTANDING AMOUNTS OF DEPOSITS WITH AGREED MATURITY<sup>(1)</sup> PLACED BY RESIDENTS IN THE EURO AREA WITH MONETARY FINANCIAL INSTITUTIONS<sup>(a)</sup>**

Saldos em fim de mês

End-of-month figures

Fonte / Source: Banco de Portugal

10<sup>6</sup> euros

	Sociedades não financeiras				Particulares			
	Responsabilidades à vista	Depósitos com prazo acordado <sup>(1)</sup>		Responsabilidades à vista	Depósitos com prazo acordado <sup>(1)</sup>			
		Até 2 anos	A mais de 2 anos		Até 2 anos	A mais de 2 anos		
1	2	3	4	5	6			
06 Dez	16 758	17 893	1 211	30 126	58 135		3 971	
07 Dez	15 987	19 957	1 188	29 442	65 867		4 561	
08 Dez	15 130	16 778	1 094	27 533	81 761		4 398	
09 Mar	13 521	17 167	1 097	27 492	80 920		5 408	
Abr	13 656	17 374	1 140	28 221	79 472		6 216	
Mai	13 971	16 076	1 186	28 327	77 396		7 366	
Jun	13 781	16 954	1 235	29 765	75 693		8 810	
Jul	14 178	16 216	1 337	30 740	73 625		10 704	
Ago	14 003	16 353	1 368	29 997	71 964		12 031	
Set	14 601	17 149	1 720	29 876	70 378		13 177	
Out	14 166	16 779	1 772	29 045	68 611		14 818	
Nov	13 959	17 499	1 791	30 435	66 993		16 410	
Dez	14 083	17 657	1 835	30 459	66 290		18 025	
10 Jan	13 894	17 059	1 850	30 564	65 541		19 020	
Fev	13 773	17 268	1 871	30 791	65 130		19 683	
Mar	14 100	18 196	1 872	30 191	63 885		20 429	
Abr	13 549	18 098	1 886	30 337	63 146		21 156	
Mai	14 286	17 128	1 868	30 876	62 521		21 677	
Jun	14 293	16 229	1 861	32 001	62 307		21 962	
Jul	14 751	16 251	1 823	33 065	62 124		22 055	
Ago	14 398	16 503	1 824	31 908	62 049		22 259	

1	2		3	4	5		6		
	Overnight	Up to 2 years			Over 2 years	Overnight		Up to 2 years	Over 2 years
		Deposits with agreed maturity <sup>(1)</sup>							
Non-financial corporations				Private individuals					

(1) Operações denominadas em euros relativas a depósitos a prazo e de poupança e equiparados a depósitos (excluindo acordos de recompra e depósitos com pré-aviso). / Transactions denominated in euros regarding deposits with agreed maturity, savings' deposits and deposit-like instruments (excluding repurchase agreements and deposits redeemable at notice).

**B.7.2.1 CUSTOS POR NATUREZA DE OUTRAS INSTITUIÇÕES FINANCEIRAS MONETÁRIAS<sup>(1)</sup> (continua)**

Valores acumulados desde o início do ano

**OTHER MONETARY FINANCIAL INSTITUTIONS' OPERATING COSTS<sup>(1)</sup> (to be continued)**

Cumulative values since the beginning of the year

Fonte / Source: Banco de Portugal

10<sup>6</sup> euros

	Recursos de instituições de crédito				Outros recursos				Garantias recebidas	Compromissos assumidos por terceiros
	Instituições de crédito no País			Total	Depósitos	Empréstimos	Títulos	Capitais próprios e equiparados		
	das quais:		Instituições de crédito no estrangeiro							
	Banco de Portugal	Total								
1	2	3	4=2+3	5	6	7	8	9	10	
05 Mar	25	133	672	806	503	2	537	73	1	0
Jun	56	268	1 377	1 645	1 026	4	938	141	2	0
Set	84	395	2 116	2 511	1 545	10	1 399	213	3	0
Dez	114	515	2 819	3 334	2 257	17	1 751	308	4	1
06 Mar	40	150	846	996	601	110	669	75	2	0
Jun	90	325	1 836	2 161	1 184	215	1 545	161	5	0
Set	133	507	2 921	3 427	1 831	345	1 461	240	7	0
Dez	135	663	4 167	4 830	2 575	501	1 899	323	7	1
07 Mar	2	166	1 304	1 470	809	146	742	89	2	0
Jun	5	378	2 714	3 092	1 693	325	1 199	184	3	0
Set	8	576	4 209	4 785	2 686	522	1 890	284	5	0
Dez	23	786	5 858	6 644	3 806	760	2 795	391	8	0
08 Mar	21	201	1 581	1 782	1 193	229	1 275	120	2	0
Jun	48	412	3 137	3 549	2 441	489	2 150	243	4	0
Set	88	660	4 748	5 408	3 779	777	3 370	377	6	0
Dez	144	941	6 227	7 169	5 195	1 106	4 436	512	8	0
09 Mar	26	188	983	1 171	1 158	297	1 626	112	2	1
Jun	32	306	1 640	1 946	2 023	527	2 175	205	8	2
Set	49	397	2 160	2 557	2 701	714	2 648	287	15	3
Dez	71	480	2 691	3 170	3 480	924	3 394	368	24	4
10 Mar	27	89	402	492	532	144	911	63	6	2
Jun	76	194	822	1 016	1 030	283	2 161	124	15	4

1	2	3	4=2+3	5	6	7	8	9	10
Banco de Portugal	Total	Foreign credit institutions	Total	Deposits	Loans	Securities	Capital accounts	Received guarantees	Commitments assumed by third parties
of which:									
Domestic credit institutions									
Credit institutions resources				Other resources					

**B.7.2.1 CUSTOS POR NATUREZA DE OUTRAS INSTITUIÇÕES FINANCEIRAS MONETÁRIAS<sup>(1)</sup> (continuação)**

Valores acumulados desde o início do ano

**OTHER MONETARY FINANCIAL INSTITUTIONS' OPERATING COSTS<sup>(1)</sup> (continued)**

Cumulative values since the beginning of the year

Fonte / Source: Banco de Portugal

10<sup>6</sup> euros

	Operações cambiais, de taxa de juro e sobre cotações			Serviços bancários e operações realizadas por terceiros	Outros custos			Total	Total
	das quais:		Total		dos quais:				
	Operações cambiais	Operações de swap			Custos com o pessoal	Fornecimentos e serviços de terceiros	Amortizações e provisões do exercício		
11	12	13	14	15	16	17	18	19=4+...+10+13+14+18	
05 Mar	2 363	2 860	11 923	59	596	470	735	2 643	16 548
Jun	4 234	8 918	19 122	138	1 228	983	1 567	5 138	28 154
Set	5 137	14 667	26 888	206	1 862	1 498	2 392	6 778	39 554
Dez	6 269	17 646	32 406	269	2 716	2 099	3 318	9 530	49 877
06 Mar	1 970	4 135	27 104	75	754	445	916	2 476	32 108
Jun	3 748	7 340	30 972	154	1 447	977	1 564	4 696	41 092
Set	4 983	13 561	33 516	235	2 188	1 505	2 334	7 027	48 088
Dez	7 644	22 450	59 050	340	3 017	2 078	3 369	10 018	79 542
07 Mar	1 694	5 317	13 872	94	724	488	699	2 575	19 800
Jun	3 299	11 268	30 268	288	1 451	1 044	1 618	5 434	42 486
Set	5 783	18 598	40 989	402	2 211	1 605	2 347	8 169	59 731
Dez	8 547	25 432	57 797	549	3 139	2 241	3 710	11 927	84 677
08 Mar	3 670	9 308	25 686	107	746	526	1 037	3 296	33 690
Jun	8 581	19 188	54 241	221	1 547	1 109	2 229	6 552	69 890
Set	15 925	34 889	88 846	344	2 329	1 678	3 613	10 123	113 030
Dez	28 760	58 036	118 912	451	3 144	2 317	6 590	16 193	153 980
09 Mar	15 470	15 492	52 436	120	811	509	1 402	4 141	61 063
Jun	25 600	30 558	96 294	249	1 610	1 054	2 802	7 548	110 977
Set	37 309	35 812	127 728	353	2 405	1 606	4 454	11 151	148 155
Dez	39 497	37 105	102 034	473	3 297	2 289	6 688	15 827	129 699
10 Mar	2 762	9 347	17 924	101	770	510	1 605	3 912	24 088
Jun	6 080	35 447	54 854	212	1 571	1 085	3 692	8 302	68 001

(1) A alteração do normativo contabilístico a partir de Janeiro 2005 teve impacto nas séries apresentadas./The change of the accounting framework as of January 2005 affected the series presented.



**B.7.2.2 PROVEITOS POR NATUREZA DE OUTRAS INSTITUIÇÕES FINANCEIRAS MONETÁRIAS<sup>(1)</sup> (continua)**

Valores acumulados desde o início do ano

**OTHER MONETARY FINANCIAL INSTITUTIONS' OPERATING INCOME<sup>(1)</sup> (to be continued)**

Cumulative values since the beginning of the year

Fonte / Source: Banco de Portugal

10<sup>6</sup> euros

	Aplicações em instituições de crédito				Outras aplicações		Garantias prestadas	Compromissos perante terceiros
	Instituições de crédito no país			Total	Crédito	Títulos		
	das quais:		Instituições de crédito no estrangeiro					
	Banco de Portugal	Total						
1	2	3	4=2+3	5	6	7	8	
05 Mar	17	156	292	448	1 975	814	55	5
Jun	33	300	606	906	3 989	1 887	118	12
Set	51	440	920	1 360	6 031	2 696	174	17
Dez	68	567	1 343	1 910	7 928	3 555	229	22
06 Mar	20	161	361	522	2 314	1 391	55	2
Jun	44	342	786	1 127	4 736	2 577	118	7
Set	69	549	1 218	1 766	7 396	3 221	172	10
Dez	100	787	1 724	2 511	10 263	4 402	230	17
07 Mar	32	260	520	781	2 984	1 280	56	4
Jun	68	576	1 096	1 672	6 145	2 710	116	9
Set	108	892	1 736	2 628	9 526	3 617	168	14
Dez	150	1 228	2 418	3 646	13 239	5 334	228	21
08 Mar	43	333	657	990	3 753	1 453	53	5
Jun	83	674	1 295	1 969	7 603	2 817	121	13
Set	132	1 056	1 952	3 009	11 618	4 233	178	18
Dez	174	1 462	2 526	3 988	15 828	5 694	246	25
09 Mar	22	253	350	603	3 634	1 598	70	7
Jun	35	425	573	998	6 430	3 111	146	22
Set	48	556	727	1 283	8 756	4 280	214	33
Dez	61	669	905	1 574	11 235	5 756	308	48
10 Mar	12	107	132	239	2 037	1 492	90	15
Jun	24	215	278	493	4 082	3 087	177	32

1	2	3	4=2+3	5	6	7	8
Banco de Portugal	Total	Foreign credit institutions	Total	Credit	Securities	Guarantees	Commitments vis-à-vis third parties
of which:							
Domestic credit institutions							
Investment on credit institutions				Other investments			

**B.7.2.2 PROVEITOS POR NATUREZA DE OUTRAS INSTITUIÇÕES FINANCEIRAS MONETÁRIAS<sup>(1)</sup> (continuação)**

Valores acumulados desde o início do ano

**OTHER MONETARY FINANCIAL INSTITUTIONS' OPERATING INCOME<sup>(1)</sup> (continued)**

Cumulative values since the beginning of the year

Fonte / Source: Banco de Portugal

10<sup>6</sup> euros

	Operações cambiais, de taxa de juro e sobre cotações			Serviços bancários e operações realizadas por conta de terceiros	Outros proveitos	Total	Resultado de exploração
	dos quais:		Total				
	Operações cambiais	Operações de swap					
	9	10					
12	13	14=4+...+8+12+13	15				
05 Mar	2 227	3 327	12 220	366	1 271	17 154	606
Jun	4 047	9 332	19 249	752	2 413	29 325	1 171
Set	5 041	15 051	27 075	1 150	2 592	41 094	1 541
Dez	6 173	18 216	32 793	1 592	4 015	52 044	2 167
06 Mar	2 072	4 022	27 051	414	1 085	32 833	726
Jun	3 958	7 196	31 037	845	2 181	42 627	1 536
Set	5 248	13 405	33 544	1 274	2 921	50 305	2 217
Dez	8 034	22 263	59 175	1 733	4 376	82 706	3 164
07 Mar	1 729	5 356	13 914	482	1 214	20 715	915
Jun	3 318	11 310	30 219	1 004	2 629	44 502	2 016
Set	5 979	18 624	41 007	1 532	3 784	62 276	2 544
Dez	8 715	25 447	57 754	2 093	5 842	88 156	3 479
08 Mar	3 781	9 353	25 944	482	1 638	34 318	628
Jun	8 530	18 879	53 929	1 015	3 677	71 143	1 253
Set	15 702	35 003	88 700	1 538	5 123	114 419	1 388
Dez	28 623	58 869	119 537	2 058	8 201	155 578	1 597
09 Mar	15 482	16 053	53 107	508	1 954	61 481	418
Jun	25 588	30 899	96 664	1 045	3 699	112 115	1 138
Set	37 272	36 224	128 106	1 546	5 298	149 517	1 361
Dez	39 416	37 446	102 436	2 100	7 824	131 280	1 582
10 Mar	2 717	9 584	18 136	531	1 942	24 481	393
Jun	6 020	35 751	54 941	1 099	4 825	68 737	736

9	10	11	12	13	14 = 4+...+8+12+13	15
Exchange operations	Swap operations	Total	Bank services and operations on account of third parties	Other income	Total	Operating profit / loss
of which:						
Foreign exchange, interest rate and quotation operations						

(1) A alteração do normativo contabilístico a partir de Janeiro 2005 teve impacto nas séries apresentadas. / The change of the accounting framework as of January 2005 affected the series presented.





**B.8 Informação sobre instituições financeiras não monetárias**

*B.8 Information on non-monetary financial institutions*



**B.8.1.1.1 BALANÇO AGREGADO DOS FUNDOS DE INVESTIMENTO PORTUGUESES<sup>(1)</sup>**
**BALANCE SHEET OF PORTUGUESE INVESTMENT FUNDS<sup>(1)</sup>**
**Por tipo de instrumento**
**By type of instrument**
**Posições em fim de período**
**End-of-period figures**

Fonte / Source: CMVM e Banco de Portugal / Securities Market Commission and Banco de Portugal

 10<sup>6</sup> euros

	Activo						Passivo			Total	
	Depósitos	Títulos de dívida	Acções e outras participações (excluindo unidades de participação de FI)	Unidades de participação	Activos não financeiros <sup>(2)</sup>	Outros activos <sup>(3)</sup>	Empréstimos	Unidades de participação	Outros passivos <sup>(4)</sup>		
	1	2	3	4	5	6	7	8	9	10=1+...+6=7+...+9	
<b>06</b>	3 243.1	19 031.3	3 918.1	3 508.7	10 349.1	1 025.0	896.8	38 643.2	1 535.4	41 075.4	
<b>07</b>	3 636.4	16 039.6	4 248.3	3 248.4	11 592.8	1 353.6	1 967.6	36 323.6	1 828.0	40 119.1	
<b>08</b>	2 343.1	9 214.3	2 072.9	1 911.1	12 792.3	1 085.2	2 580.5	25 530.5	1 307.8	29 418.8	
<b>09</b>	Mar	2 139.2	8 706.9	1 931.3	1 705.4	12 976.2	1 148.1	2 711.3	24 609.5	1 286.4	28 607.2
	Abr	2 084.4	8 676.8	2 167.4	1 688.0	13 048.8	1 102.4	2 757.7	24 907.3	1 102.9	28 767.9
	Mai	2 281.0	8 872.4	2 313.9	1 690.5	13 153.2	1 201.9	2 771.9	25 456.3	1 284.7	29 512.8
	Jun	2 323.8	9 089.7	2 310.7	1 693.4	13 109.8	1 149.8	2 666.2	25 770.6	1 240.3	29 677.1
	Jul	2 489.5	9 561.2	2 440.6	1 707.3	13 159.3	1 114.6	2 750.5	26 526.1	1 195.9	30 472.5
	Ago	2 531.8	10 089.3	2 554.2	1 725.0	13 185.4	1 175.4	2 705.0	27 270.2	1 285.8	31 261.1
	Set	2 682.7	10 327.0	2 799.6	1 752.8	13 272.6	1 106.4	2 690.8	28 007.4	1 242.9	31 941.1
	Out	2 679.5	10 673.0	2 750.5	1 780.1	13 286.3	1 118.9	2 720.9	28 324.4	1 243.1	32 288.3
	Nov	3 029.8	10 881.6	2 796.9	1 790.1	13 332.3	1 106.8	2 714.0	28 937.5	1 286.0	32 937.4
	Dez	3 404.4	10 581.2	2 908.4	1 730.4	13 581.8	1 069.1	2 824.5	29 085.7	1 365.0	33 275.2
<b>10</b>	Jan	3 111.3	10 735.2	2 906.8	1 755.7	13 600.9	1 061.3	2 785.9	28 976.5	1 410.6	33 173.0
	Fev	2 959.4	10 687.1	2 857.0	1 781.2	13 667.2	1 051.2	2 783.2	28 827.9	1 391.9	33 003.0
	Mar	3 185.8	11 115.9	3 088.1	1 800.0	13 792.1	934.2	3 007.3	29 569.9	1 339.0	33 916.2
	Abr	3 207.1	10 591.0	3 012.7	1 778.6	13 936.0	1 234.0	3 260.3	29 170.1	1 328.9	33 759.4
	Mai	3 147.0	10 088.5	2 935.8	1 761.0	13 959.9	946.2	3 072.7	28 459.2	1 306.5	32 838.4
	Jun	2 886.1	9 864.8	2 897.9	1 797.5	14 002.1	959.0	3 096.1	28 028.6	1 282.6	32 407.4
	Jul	2 633.3	9 639.0	3 035.5	1 771.7	14 063.1	1 102.4	3 033.0	27 814.9	1 397.0	32 244.9
	Ago	2 686.9	9 441.8	2 998.3	1 756.6	14 115.6	985.0	3 039.5	27 624.4	1 320.3	31 984.2

	1	2	3	4	5	6	7	8	9	10=1+...+6=7+...+9
	Deposits	Securities other than shares	Shares and other equity (excluding IF shares/units)	Investment fund shares/units	Non-financial assets <sup>(2)</sup>	Other assets <sup>(3)</sup>	Loans	Investment fund shares/units	Other liabilities <sup>(4)</sup>	Total
	Assets						Liabilities			

(1) Excluindo fundos do mercado monetário que, nas estatísticas do Eurosistema, são considerados Outras Instituições Financeiras Monetárias, e fundos de capital de risco. / Excluding money market funds, which in the statistics of the Eurosystem are considered as Other Monetary Financial Institutions, and venture capital funds.

(2) Os Activos não financeiros correspondem, principalmente, às aplicações de fundos de investimento imobiliário em imóveis. / The Non-financial assets correspond mostly to the assets held by real estate funds in real estate.

(3) Os Outros activos incluem as aplicações em derivados e activos diversos. / The Other assets include financial derivatives and remaining assets.

(4) Os Outros passivos incluem as responsabilidades em derivados e passivos diversos. / The Other liabilities include liabilities in financial derivatives and remaining liabilities.

**B.8.1.1.2 VALOR DAS UNIDADES DE PARTICIPAÇÃO EMITIDAS POR FUNDOS DE INVESTIMENTO, POR POLÍTICA DE INVESTIMENTO E TIPO DE FUNDO<sup>(a)(b)(1)(2)</sup>**
**INVESTMENT FUND SHARES / UNITS ISSUED BROKEN DOWN BY INVESTMENT POLICY AND TYPE OF FUND<sup>(a)(b)(1)(2)</sup>**
**Posições em fim de período**
**End-of-period figures**

Fonte / Source: CMVM e Banco de Portugal / Securities Market Commission and Banco de Portugal

 10<sup>6</sup> euros

	Política de Investimento <sup>(a)</sup>						Variabilidade do capital <sup>(b)</sup>		Total	Por memória: Fundos do Mercado Monetário <sup>(3)</sup>
	Fundos de Acções	Fundos de Obrigações	Fundos Mistos	Fundos Imobiliários	Hedge Funds	Outros Fundos	Fundos Abertos	Fundos Fechados		
	1	2	3	4	5	6	7	8	9=1+...+6=7+8	10
<b>06</b>	3 167.1	21 674.7	2 621.5	11 004.2	99.8	75.8	31 982.7	6 660.5	38 643.2	751.4
<b>07</b>	3 574.1	18 401.2	2 315.2	11 711.2	135.2	186.6	28 603.8	7 719.7	36 323.6	380.5
<b>08</b>	1 271.1	10 078.9	2 036.4	11 839.5	61.4	243.3	17 595.5	7 935.0	25 530.5	15.4
<b>09</b>	Mar	1 184.3	9 367.3	1 868.8	11 928.0	35.1	226.0	8 047.5	24 609.5	22.0
	Abr	1 327.7	9 425.8	1 959.3	11 936.8	34.7	223.1	8 058.7	24 907.3	21.9
	Mai	1 422.7	9 723.7	2 004.7	12 048.6	34.0	222.6	8 132.5	25 456.3	19.6
	Jun	1 407.6	9 969.5	2 013.3	12 124.5	34.2	221.7	8 115.3	25 770.6	20.4
	Jul	1 493.1	10 531.0	2 081.5	12 169.5	29.2	221.9	8 108.6	26 526.1	15.7
	Ago	1 588.1	10 872.6	2 313.9	12 244.1	28.2	223.4	8 132.8	27 270.2	14.8
	Set	1 696.2	11 266.5	2 441.7	12 317.5	28.6	257.0	8 184.8	28 007.4	13.9
	Out	1 702.3	11 562.0	2 466.3	12 288.1	28.8	276.9	8 039.5	28 324.4	12.8
	Nov	1 734.3	11 931.9	2 463.9	12 488.0	29.0	290.5	8 088.0	28 937.5	12.5
	Dez	1 824.3	12 034.9	2 492.9	12 411.0	29.1	293.5	7 937.9	29 085.7	12.0
<b>10</b>	Jan	1 807.6	11 862.8	2 433.5	12 491.3	88.3	293.0	7 959.8	28 976.5	12.3
	Fev	1 793.5	11 671.2	2 420.0	12 561.3	89.2	292.8	7 978.1	28 827.9	29.8
	Mar	1 941.6	12 114.7	2 492.8	12 632.0	92.0	296.8	8 536.5	29 569.9	30.2
	Abr	1 890.6	11 585.6	2 479.7	12 817.5	100.1	296.7	8 472.8	29 170.1	29.3
	Mai	1 795.8	10 937.8	2 427.9	12 904.7	96.7	296.2	8 461.8	28 459.2	30.4
	Jun	1 766.7	10 482.7	2 427.4	12 947.4	98.6	305.7	8 311.4	28 028.6	35.3
	Jul	1 807.2	10 135.4	2 498.4	12 969.9	99.1	304.9	8 327.2	27 814.9	36.8
	Ago	1 791.6	10 030.2	2 427.3	12 969.2	99.7	306.4	8 283.5	27 624.4	38.0

(1) O valor das unidades de participação corresponde ao valor líquido global, e inclui os montantes aplicados pelo fundo de investimento acrescidos de activos diversos e abatidos de empréstimos e de passivos diversos. / The amount of the investment fund shares / units correspond to the funds' net value and include the amounts invested plus sundry assets less loans and sundry liabilities.

(2) Excluindo fundos de capital de risco. / Excluding venture capital funds.

(3) Os fundos do mercado monetário são apresentados por memória, dado que, nas estatísticas do Eurosistema, são considerados Outras Instituições Financeiras Monetárias, deste modo o valor das unidades de participação destes fundos não se encontra englobado na coluna de "Total". / The money market funds are presented as memo item due to the fact that in the statistics of the Eurosystem, they are considered Other Monetary Financial Institutions, consequently the amount of shares / units issued by this type of funds are not included in the column of "Total".



**B.8.1.2.1 TRANSAÇÕES DOS FUNDOS DE INVESTIMENTO<sup>(1)</sup>**
**TRANSACTIONS OF INVESTMENT FUNDS<sup>(1)</sup>**
**Por tipo de instrumento**
**By type of instrument**
**Transacções líquidas mensais<sup>(2)</sup>**
**Monthly net transactions<sup>(2)</sup>**

Fonte / Source: CMVM e Banco de Portugal / Securities Market Commission and Banco de Portugal

 10<sup>6</sup> euros

	Activo						Passivo			Total
	Depósitos	Títulos de dívida	Acções e outras participações (excluindo unidades de participação de FI)	Unidades de participação	Activos não financeiros <sup>(3)</sup>	Outros activos <sup>(4)</sup>	Empréstimos	Unidades de participação	Outros passivos <sup>(5)</sup>	
	1	2	3	4	5	6	7	8	9	10=1+...+6=7+...+9
<b>09</b>										
Mar	55.6	28.2	48.8	-27.1	33.9	11.9	63.7	132.4	-44.8	151.4
Abr	-55.3	-7.4	21.3	-3.3	-45.8	46.4	46.4	104.2	-183.6	-33.0
Mai	198.0	181.8	58.9	7.2	64.6	100.8	14.2	415.2	181.9	611.3
Jun	42.8	195.5	30.6	16.7	71.0	-50.3	-105.7	456.5	-44.4	306.4
Jul	165.6	399.6	9.9	6.4	81.3	-35.1	84.3	587.7	-44.4	627.6
Ago	42.7	497.0	22.2	24.0	11.6	61.4	-45.5	614.4	90.0	658.9
Set	151.2	200.3	94.6	24.7	67.7	-68.9	-14.2	526.8	-42.9	469.6
Out	-3.0	306.8	-7.2	41.1	32.4	11.8	30.1	351.8	0.2	382.0
Nov	350.8	207.5	36.9	17.3	35.2	-11.5	-6.9	600.1	43.0	636.2
Dez	372.9	-295.0	53.7	-58.2	210.3	-37.9	110.6	56.2	79.1	245.8
<b>10</b>										
Jan	-294.0	110.0	131.7	16.6	21.3	-7.6	-38.6	-28.9	45.6	-21.9
Fev	-153.6	-56.1	-8.5	16.4	46.6	-11.5	-2.8	-145.3	-18.7	-166.7
Mar	226.1	382.9	55.9	-17.1	102.3	-117.0	224.1	461.8	-52.8	633.1
Abr	20.3	-469.7	-11.4	-28.1	118.9	299.7	253.0	-312.9	-10.2	-70.2
Mai	-61.9	-437.2	49.4	-21.4	-6.3	-287.6	-187.8	-554.8	-22.5	-765.0
Jun	-260.3	-172.4	-19.4	34.6	13.8	12.8	23.4	-390.5	-23.7	-390.9
Jul	-251.4	-250.4	34.7	-24.5	39.0	144.0	-63.1	-360.2	114.7	-308.6
Ago	53.1	-253.1	-9.5	-17.3	13.9	-117.4	6.4	-260.1	-76.7	-330.3

- (1) Excluindo fundos do mercado monetário que, nas estatísticas do Eurosistema, são considerados Outras Instituições Financeiras Monetárias, e fundos de capital de risco. / Excluding money market funds, which in the statistics of the Eurosystem are considered as Other Monetary Financial Institutions, and venture capital funds.  
 (2) Transacções correspondem ao total das aquisições abatido do total das vendas. / Transactions correspond to the total of acquisitions net of the total of sales.  
 (3) Os Activos não financeiros correspondem, principalmente, às aplicações de fundos de investimento imobiliário em imóveis. / The non-financial assets correspond mostly to the assets held by real estate funds in real estate.  
 (4) Os Outros activos incluem as aplicações em derivados e activos diversos. / The Other assets include financial derivatives and remaining assets.  
 (5) Os Outros passivos incluem as responsabilidades em derivados e passivos diversos. / The Other liabilities include liabilities in financial derivatives and remaining liabilities.

**B.8.1.2.2 TRANSAÇÕES DOS FUNDOS DE INVESTIMENTO EM TÍTULOS<sup>(1)</sup>**
**TRANSACTIONS OF INVESTMENT FUNDS IN SECURITIES<sup>(1)</sup>**
**Por país de residência e sector institucional do emitente e tipo de título**
**By country of residence and institutional sector and type of security**
**Transacções líquidas mensais<sup>(2)</sup>**
**Monthly net transactions<sup>(2)</sup>**

Fonte / Source: CMVM e Banco de Portugal / Securities Market Commission and Banco de Portugal

 10<sup>6</sup> euros

	Títulos emitidos por residentes em Portugal										Títulos emitidos por não residentes em Portugal						Total
	Instituições Financeiras Monetárias		Outros Intermediários Financeiros e Auxiliares Financeiros		Sociedades de Seguros e Fundos de Pensões		Administrações Públicas		Sociedades não Financeiras e Particulares		União Europeia			Resto do Mundo			
	Títulos de Dívida	Acções e Outras Participações <sup>(3)</sup>	Títulos de Dívida	Acções e Outras Participações <sup>(3)</sup>	Títulos de Dívida	Acções e Outras Participações <sup>(3)</sup>	Títulos de Dívida	Títulos de Dívida	Acções e Outras Participações <sup>(3)</sup>	Total	Títulos de Dívida	Acções e Outras Participações <sup>(3)</sup>	Títulos de Dívida	Acções e Outras Participações <sup>(3)</sup>	Títulos de Dívida	Acções e Outras Participações <sup>(3)</sup>	
<b>09</b>																	
Mar	243.6	77.4	-70.5	-24.0	0.0	0.0	9.4	44.8	-24.8	256.0	-106.1	-4.3	-80.8	-8.3	-93.1	-2.6	-206.1
Abr	35.4	22.8	10.5	0.0	0.0	0.0	3.0	-30.0	2.0	43.8	-66.8	3.5	-65.4	13.0	40.5	-10.4	-33.2
Mai	33.6	-2.1	-0.7	10.8	0.0	0.0	-10.5	82.3	46.8	160.1	129.6	11.1	64.1	11.9	-52.5	-0.4	87.8
Jun	67.6	5.0	16.7	16.5	0.0	0.0	13.2	248.0	6.9	373.9	-74.0	4.1	-146.5	6.6	-76.0	14.8	-131.0
Jul	165.9	1.0	-5.0	-33.9	0.0	0.0	89.0	-68.1	-2.3	146.7	189.1	77.8	131.0	70.5	28.6	-26.3	269.2
Ago	137.6	-1.1	-0.3	34.5	0.0	0.0	-70.8	1.0	27.5	128.3	291.9	-1.5	168.3	9.9	137.6	-13.1	414.8
Set	3.5	11.2	-12.6	20.3	0.0	0.0	-13.5	72.9	44.1	125.8	91.5	18.3	33.6	21.1	58.4	25.5	193.8
Out	142.6	0.9	1.5	37.9	0.0	0.0	61.5	-17.1	-22.2	205.1	156.4	13.8	90.8	8.9	-38.1	3.5	135.6
Nov	161.8	5.4	-2.0	26.4	0.0	0.0	1.5	38.0	-1.7	229.4	38.8	0.5	-7.4	-5.4	-30.6	23.6	32.3
Dez	-22.7	9.0	-4.9	-35.9	0.0	0.0	-41.4	-168.9	-8.6	-273.3	-21.0	5.8	-58.5	3.1	-36.2	25.2	-26.2
<b>10</b>																	
Jan	51.3	0.1	0.0	-2.8	0.0	0.0	-39.4	-89.0	14.6	-65.3	278.1	72.8	275.6	54.0	-90.9	63.6	323.7
Fev	52.8	14.0	-0.3	5.4	0.0	0.0	99.6	-24.3	-6.7	140.5	-179.7	-23.7	-5.4	-27.3	-4.2	19.0	-188.7
Mar	-17.6	6.1	-4.6	-41.9	0.0	0.0	-1.8	-91.4	-1.8	-153.1	374.7	30.9	322.9	27.3	123.7	45.6	574.8
Abr	-14.3	-9.7	0.0	-19.9	0.0	0.0	17.6	-21.8	-19.3	-67.5	-413.9	-23.9	-335.5	-19.3	-37.3	33.3	-441.7
Mai	-124.7	1.1	-0.2	-13.9	0.0	0.0	23.0	-90.3	9.2	-195.6	-204.1	22.7	-139.2	26.5	-41.0	8.8	-213.6
Jun	-46.6	-4.6	-0.1	21.0	0.0	0.0	88.0	-47.5	-23.9	-13.6	-180.9	16.3	-137.1	22.4	14.6	6.4	-143.6
Jul	4.1	16.7	0.0	-13.2	0.0	0.0	38.4	14.0	-13.1	47.0	-232.8	4.9	-207.6	-16.0	-74.2	14.8	-287.2
Ago	-146.8	0.1	-0.2	-6.4	0.0	0.0	17.1	-55.0	-21.9	-213.1	-91.5	13.2	-47.0	10.3	23.2	-11.7	-66.8

- (1) Excluindo fundos do mercado monetário que, nas estatísticas do Eurosistema, são considerados Outras Instituições Financeiras Monetárias, e fundos de capital de risco. / Excluding money market funds, which in the statistics of the Eurosystem are considered as Other Monetary Financial Institutions, and venture capital funds.  
 (2) Transacções correspondem ao total das aquisições abatido do total das vendas. / Transactions correspond to the total of acquisitions net of the total of sales.  
 (3) Incluindo unidades de participação. / Including investment funds shares / units.

**B.8.2.1.1 BALANÇO DOS OUTROS INTERMEDIÁRIOS FINANCEIROS<sup>(a)\*</sup>  
(EXCEPTO FUNDOS DE INVESTIMENTO)**

**BALANCE SHEET OF OTHER FINANCIAL INTERMEDIARIES<sup>(a)\*</sup>  
(EXCLUDING MUTUAL FUNDS)**

Saldos em fim de semestre

End-of-semester figures

Fonte / Source: CMVM e Banco de Portugal / Securities Market Commission and Banco de Portugal

10<sup>6</sup> euros

	Activos				Passivos					Total
	Activos sob a forma de depósitos e outras aplicações similares	Titulos em carteira <sup>(1)</sup>	Créditos concedidos <sup>(1)</sup>	Activos diversos	Passivos sob a forma de empréstimos e outros recursos similares	Empréstimos subordinados	Obrigações (excepto subordinadas) e outros títulos de rendimento fixo	Capital e reservas	Passivos diversos	
	1	2	3	4	5	6	7	8	9	10=1+...+4=5+...+9
99 Dez	1 106.4	5 713.1	9 832.9	1 148.7	6 014.5	338.0	2 321.8	6 999.9	2 126.8	17 801.0
00 Jun	1 455.3	5 580.6	10 256.4	1 608.4	6 561.4	327.8	2 298.1	6 861.7	2 851.8	18 900.6
Dez	1 153.3	6 690.9	11 205.0	1 279.8	7 566.1	467.6	2 141.2	8 226.0	1 928.1	20 329.0
01 Jun	1 237.4	7 588.7	13 430.8	1 785.9	9 589.0	468.5	2 073.6	9 179.3	2 732.5	24 042.9
Dez	1 259.7	9 027.7	15 762.3	1 115.9	9 316.3	631.4	2 180.3	12 955.7	2 082.0	27 165.6
02 Jun	1 042.2	10 063.0	16 082.5	1 717.2	9 002.8	2 446.2	2 017.4	12 550.1	2 888.4	28 904.9
Dez	1 116.1	9 624.3	16 711.3	1 229.5	8 469.1	2 358.6	1 700.3	14 389.8	1 763.5	28 681.1
03 Jun	1 088.7	9 380.7	16 409.6	1 877.4	8 316.5	1 654.4	1 708.4	14 547.2	2 529.9	28 756.4
Dez	811.6	12 647.9	24 995.4	2 836.0	8 178.5	1 590.3	3 141.2	26 546.3	1 834.5	41 290.9
04 Jun	1 053.9	13 547.8	24 857.5	3 560.7	8 755.3	1 576.3	3 012.8	26 775.0	2 900.6	43 019.9
Dez	1 462.8	16 423.9	31 367.4	2 870.2	10 737.8	1 570.0	3 947.3	33 272.1	2 597.0	52 124.3
05 Jun	1 679.2	15 474.9	32 893.8	2 414.2	10 577.8	1 587.5	4 574.9	33 541.8	2 180.1	52 462.1
Dez	2 045.2	16 174.5	38 147.3	2 839.8	11 191.6	1 583.1	7 320.9	36 842.1	2 269.0	59 206.7
06 Jun	2 261.5	17 449.8	38 414.5	2 419.9	11 419.0	1 478.4	7 694.7	37 642.2	2 311.4	60 545.7
Dez	2 564.9	18 589.3	43 570.8	4 268.1	13 499.9	409.4	9 918.6	43 037.6	2 127.6	68 993.2
07 Jun	2 816.6	18 603.3	45 599.1	3 493.9	14 044.3	477.4	10 014.2	44 047.7	1 929.3	70 513.0
Dez	3 269.4	19 069.5	49 475.6	4 479.0	15 435.7	441.8	11 964.4	46 495.5	1 956.0	76 293.5
08 Jun	3 260.0	19 681.2	52 165.9	4 067.7	16 191.0	456.8	13 284.7	47 171.3	2 070.9	79 174.8
Dez	4 440.7	17 952.8	57 194.6	3 782.8	14 298.7	458.8	13 882.5	52 610.6	2 119.3	83 370.9
09 Jun	5 017.6	19 554.8	64 458.0	3 870.1	16 020.0	457.9	17 198.6	57 300.2	1 923.8	92 900.5
Dez	4 619.1	19 999.4	65 038.9	3 526.7	16 813.2	362.8	18 697.4	55 449.1	1 861.7	93 184.2
10 Jun	4 238.6	20 164.2	63 847.4	3 593.0	16 687.9	362.8	19 396.4	53 518.3	1 877.9	91 843.2

	1	2	3	4	5	6	7	8	9	10=1+...+4=5+...+9
	Deposits and other similar investments	Securities <sup>(1)</sup>	Loans and advances <sup>(1)</sup>	Other assets	Loans and other similar resources	Subordinated loans	Bonds (excluding subordinated bonds) and other fixed-income securities	Capital and reserves	Other liabilities	Total
	Assets				Liabilities					

\* As séries apresentadas foram afectadas pelas alterações do normativo contabilístico de Janeiro 1999 e Janeiro 2005./ The change of the accounting framework as of January 1999 and as of January 2005 affected the series presented.

(1) A partir de Março de 1999 é possível distinguir a parcela referente a empréstimos subordinados e a suprimentos, anteriormente classificados em "Titulos em carteira"./From March 1999 onwards is possible to distinguish the amount related with subordinated loans, up to that time this was classified in the item "Securities".

**B.8.2.1.2 BALANÇO DOS AUXILIARES FINANCEIROS<sup>(a)\*</sup>**

**BALANCE SHEET OF FINANCIAL AUXILIARIES<sup>(a)\*</sup>**

Saldos em fim de trimestre

End-of-quarter figures

Fonte / Source: Banco de Portugal

10<sup>6</sup> euros

	Activos				Passivos					Total
	Activos sob a forma de depósitos e outras aplicações similares	Titulos em carteira	Créditos concedidos	Activos diversos	Passivos sob a forma de empréstimos e outros recursos similares	Empréstimos subordinados	Obrigações (excepto subordinadas) e outros títulos de rendimento fixo	Capital e reservas	Passivos diversos	
	1	2	3	4	5	6	7	8	9	10=1+...+4=5+...+9
05 Mar	326.2	761.2	159.6	544.0	23.5	3.0	0.0	1 609.3	155.3	1 791.0
Jun	301.6	761.4	160.9	550.7	25.1	3.0	0.0	1 605.5	140.9	1 774.6
Set	313.0	761.5	165.4	587.0	23.8	2.8	0.0	1 630.3	170.1	1 827.0
Dez	328.3	764.8	167.5	575.5	22.3	3.7	0.0	1 659.0	151.0	1 836.0
06 Mar	351.4	768.0	165.3	581.9	27.3	3.1	0.6	1 635.3	200.3	1 866.6
Jun	323.6	793.9	159.6	607.6	23.6	3.6	0.2	1 672.1	185.3	1 884.8
Set	341.4	812.1	159.3	583.5	22.8	4.5	0.1	1 727.3	141.7	1 896.3
Dez	367.7	843.3	161.3	611.9	25.4	4.5	0.0	1 787.0	167.5	1 984.3
07 Mar	387.2	847.2	161.3	611.6	24.8	4.6	0.0	1 769.4	208.5	2 007.3
Jun	382.0	843.5	155.2	635.5	63.0	4.6	0.0	1 760.3	188.2	2 016.1
Set	423.4	843.4	156.2	646.6	51.2	1.4	0.1	1 798.5	218.4	2 069.6
Dez	434.3	908.4	152.2	613.8	24.7	4.5	0.1	1 900.9	178.5	2 108.7
08 Mar	440.8	924.7	151.3	607.1	24.7	4.4	0.2	1 840.8	253.9	2 124.0
Jun	376.6	937.7	131.9	630.2	25.4	4.3	6.0	1 831.8	209.0	2 076.5
Set	407.5	948.2	131.9	627.4	23.5	4.3	6.0	1 876.7	204.5	2 114.9
Dez	500.2	985.4	143.7	627.8	9.9	4.7	6.0	2 058.9	177.6	2 257.2
09 Mar	498.5	1 037.9	144.2	576.9	11.4	6.4	6.0	2 066.4	167.2	2 257.5
Jun	459.4	1 037.6	144.1	586.6	11.1	7.5	5.9	2 058.2	145.0	2 227.7
Set	455.3	1 036.0	144.0	606.5	13.3	8.6	5.9	2 061.6	152.4	2 241.8
Dez	504.4	1 032.6	121.8	624.6	12.6	12.2	8.0	2 087.5	163.1	2 283.4
10 Mar	537.9	1 033.6	122.6	605.1	11.0	12.3	8.0	2 058.1	209.7	2 299.1
Jun	807.6	1 095.8	561.4	814.5	765.9	8.2	8.0	2 268.0	229.2	3 279.2

	1	2	3	4	5	6	7	8	9	10=1+...+4=5+...+9
	Deposits and other similar investments	Securities	Loans and advances	Other assets	Loans and other similar resources	Subordinated loans	Bonds (excluding subordinated bonds) and other fixed-income securities	Capital and reserves	Other liabilities	Total
	Assets				Liabilities					

\* As séries apresentadas foram afectadas pelas alterações do normativo contabilístico de Janeiro 1999 e Janeiro 2005./ The change of the accounting framework as of January 1999 and as of January 2005 affected the series presented.





**B.8.2.2.3 CRÉDITOS CONCEDIDOS POR OUTROS INTERMEDIÁRIOS FINANCEIROS (EXCEPTO FUNDOS DE INVESTIMENTO) E AUXILIARES FINANCEIROS<sup>(a)</sup>**

**LOANS AND ADVANCES GRANTED BY OTHER FINANCIAL INTERMEDIARIES (EXCLUDING MUTUAL FUNDS) AND FINANCIAL AUXILIARIES<sup>(a)</sup>**

Saldos em fim de semestre

End-of-semester figures

Fonte / Source: CMVM e Banco de Portugal / Securities Market Commission and Banco de Portugal

10<sup>6</sup> euros

	Créditos concedidos (excepto cobrança duvidosa)					Créditos de cobrança duvidosa			dos quais:		Total	Por memória:	
	Residentes			Não residentes	Sector não especificado	Residentes	Não residentes	Sector não especificado	Concedidos por auxiliares financeiros	Total			Empréstimos cedidos em operações de titularização
	A curto prazo	A médio e longo prazos <sup>(1)(2)</sup>	Prazo não especificado <sup>(2)</sup>										
1	2	3	4	5	6	7	8	9	10=1+...+8	11			
99 Dez	1 978.7	7 257.7	0.0	8.9	2.2	588.9	3.7	18.1	0.6	9 858.3	526.6		
00 Jun	1 708.4	7 900.8	0.0	8.7	3.3	636.8	3.3	24.9	1.3	10 286.4	618.1		
01 Dez	1 884.0	8 646.8	0.0	6.0	4.4	685.2	1.5	27.0	1.1	11 254.8	740.3		
01 Jun	1 758.5	9 208.5	0.0	1 789.5	5.0	687.9	3.9	28.6	0.2	13 481.8	703.2		
02 Dez	2 392.5	10 851.8	0.0	1 815.6	3.7	702.3	2.1	30.6	0.3	15 798.5	903.6		
02 Jun	2 175.7	11 334.4	0.0	1 819.3	2.8	745.6	0.9	34.4	0.5	16 113.0	1 101.7		
03 Dez	1 844.6	12 500.9	0.0	1 814.1	0.2	694.8	0.3	30.8	1.0	16 885.6	1 211.1		
03 Jun	1 680.9	13 020.1	0.0	1 155.4	1.0	683.1	0.3	33.0	0.8	16 573.7	1 073.9		
04 Dez	2 129.0	21 141.8	0.0	1 203.8	0.2	665.4	0.6	21.7	0.8	25 162.6	1 114.6		
04 Jun	2 123.5	20 872.1	0.0	1 203.3	0.1	802.9	0.5	22.7	0.9	25 025.1	1 143.1		
05 Dez	2 792.4	26 794.2	0.0	1 209.5	0.1	709.2	0.4	21.0	0.9	31 526.9	1 160.8		
05 Jun	2 327.7	29 973.8	0.0	26.2	0.1	706.5	0.4	20.2	0.7	33 054.8	1 147.1		
06 Dez	2 655.8	34 865.1	0.0	44.1	0.6	727.1	0.4	21.7	0.7	38 314.7	1 108.5		
06 Jun	2 197.1	34 613.4	540.2	38.3	0.6	1 168.2	0.8	15.6	0.8	38 574.2	1 070.7		
07 Dez	2 549.7	39 283.6	533.9	133.8	2.0	1 202.6	8.4	18.1	0.7	43 732.1	987.6		
07 Jun	2 853.3	40 802.2	615.7	116.7	3.6	1 338.3	6.2	18.3	0.7	45 754.3	1 009.5		
08 Dez	2 803.8	44 367.3	688.1	258.8	3.3	1 480.5	9.5	16.7	0.3	49 627.8	972.4		
08 Jun	2 838.6	46 742.3	673.4	359.1	5.2	1 641.4	12.9	24.9	0.4	52 297.7	885.3		
09 Dez	3 027.1	51 568.1	871.4	117.4	0.7	1 720.6	14.9	18.1	0.5	57 338.3	995.1		
09 Jun	2 851.8	58 392.5	1 124.7	204.9	0.3	1 983.1	8.3	36.5	0.9	64 602.2	2 380.1		
10 Dez	2 737.5	58 300.4	2 109.2	247.3	0.8	1 711.9	8.1	45.5	0.9	65 160.7	2 151.5		
10 Jun	2 824.1	57 362.0	1 875.4	387.3	0.7	1 899.5	8.7	51.2	3.6	64 408.7	2 022.9		

	1	2	3	4	5	6	7	8	9	10=1+...+8	11
	Short-term	Medium and long term <sup>(1)(2)</sup>	Non-specified term <sup>(2)</sup>	Non-residents	Non-specified sector	Residents	Non-residents	Non-specified sector	Granted by financial auxiliaries	Total	Loans sold through securitisation
	Residents					Non-performing loans			of which:		Memo item:
	Loans and advances (excluding non-performing loans)					Non-performing loans					

\* As séries apresentadas foram afectadas pelas alterações do normativo contabilístico de Janeiro 1999 e Janeiro 2005./ The change of the accounting framework as of January 1999 and as of January 2005 affected the series presented.

(1) A partir de Março de 1999 é possível distinguir a parcela referente a empréstimos subordinados e a suprimentos, anteriormente classificados em "Títulos em carteira"./ From March 1999 onwards is possible to distinguish the amount related with subordinated loans, up to that time this was classified in the item "Securities".

(2) A partir de Março de 1999 é possível classificar por prazo uma parte significativa dos créditos./ From March 1999 onwards is possible to classify by original maturity an important share of loans granted.

**B.8.2.2.4 ACTIVOS DIVERSOS DE OUTROS INTERMEDIÁRIOS FINANCEIROS (EXCEPTO FUNDOS DE INVESTIMENTO) E AUXILIARES FINANCEIROS<sup>(a)</sup>**

**OTHER ASSETS OF OTHER FINANCIAL INTERMEDIARIES (EXCLUDING MUTUAL FUNDS) AND FINANCIAL AUXILIARIES<sup>(a)</sup>**

Saldos em fim de semestre

End-of-semester figures

Fonte / Source: CMVM e Banco de Portugal / Securities Market Commission and Banco de Portugal

10<sup>6</sup> euros

	Imobilizações corpóreas			Adiantamentos			Contas a regularizar			Diversos			Total		
	Intermediários financeiros	Auxiliares financeiros	Total	Intermediários financeiros	Auxiliares financeiros	Total	Intermediários financeiros	Auxiliares financeiros	Total	Intermediários financeiros	Auxiliares financeiros	Total	Intermediários financeiros	Auxiliares financeiros	Total
	1	2	3=1+2	4	5	6=4+5	7	8	9=7+8	10	11	12=10+11	13=1+4+7+10	14=2+5+8+11	15=13+14
99 Dez	84.1	92.5	176.7	174.5	14.3	188.8	696.6	179.9	876.5	193.5	17.4	210.9	1 148.7	304.1	1 452.8
00 Jun	87.6	88.2	175.8	222.7	17.3	240.1	440.3	211.9	652.2	857.8	192.3	1 050.1	1 608.4	509.7	2 118.1
01 Dez	84.6	73.7	158.4	234.6	14.6	249.1	669.8	229.3	899.1	290.8	33.6	324.4	1 279.8	351.2	1 630.9
01 Jun	84.7	55.2	139.9	278.1	13.7	291.9	517.0	298.4	815.4	906.1	203.2	1 109.3	1 785.9	570.5	2 356.4
02 Dez	95.8	46.3	142.1	275.7	9.9	285.5	421.4	308.1	729.5	323.1	40.2	363.3	1 115.9	404.4	1 520.4
02 Jun	91.5	38.1	129.6	257.3	10.4	267.7	376.3	361.4	737.6	992.1	183.8	1 175.9	1 717.2	593.7	2 310.9
03 Dez	80.7	32.8	113.6	216.7	1.6	218.3	530.1	390.0	920.2	401.9	26.5	428.3	1 229.5	451.0	1 680.4
03 Jun	77.5	30.7	108.2	229.4	3.5	232.9	521.5	444.8	966.3	1 048.9	186.1	1 235.0	1 877.4	665.1	2 542.4
04 Dez	97.5	28.7	126.2	237.6	1.2	238.8	1 690.8	463.2	2 154.0	810.1	20.5	830.7	2 836.0	513.7	3 349.6
04 Jun	94.7	27.8	122.5	253.0	1.5	254.5	1 937.4	500.7	2 438.1	1 275.6	160.9	1 436.5	3 560.7	690.9	4 251.6
05 Dez	93.7	26.7	120.4	299.4	1.4	300.7	1 855.3	494.9	2 350.2	621.8	127.0	748.9	2 870.2	650.0	3 520.2
05 Jun	91.0	27.9	118.9	330.3	3.3	333.5	1 883.0	497.6	2 380.7	109.9	21.9	131.8	2 414.2	550.7	2 964.9
06 Dez	80.0	19.4	99.4	372.6	4.4	377.0	2 183.8	519.5	2 703.3	203.4	32.1	235.6	2 839.8	575.5	3 415.3
06 Jun	72.9	24.2	97.0	426.7	6.7	433.3	1 832.5	555.9	2 388.4	87.8	20.9	108.7	2 419.9	607.6	3 027.5
07 Dez	69.0	30.6	99.6	1 163.1	6.9	1 170.0	2 906.0	551.4	3 457.4	130.0	23.1	153.1	4 268.1	611.9	4 880.1
07 Jun	163.6	30.1	193.7	572.9	5.8	578.6	2 665.1	539.8	3 204.9	93.3	59.8	152.2	3 493.9	635.5	4 129.4
08 Dez	187.3	30.2	217.5	933.8	3.5	937.3	3 323.1	558.5	3 881.6	34.8	21.6	56.4	4 479.0	613.8	5 092.8
08 Jun	165.4	25.9	191.4	840.4	3.9	844.3	3 027.5	567.7	3 595.1	34.5	32.7	67.2	4 067.7	630.2	4 697.9
09 Dez	183.3	25.1	208.4	266.1	4.3	270.3	3 287.6	567.9	3 855.6	45.8	30.5	76.3	3 782.8	627.8	4 410.6
09 Jun	147.4	20.9	168.3	279.9	3.9	283.8	3 395.7	544.2	3 939.9	47.0	17.7	64.6	3 870.1	586.6	4 456.6
10 Dez	140.6	19.6	160.2	265.6	3.2	268.8	3 055.6	586.6	3 642.3	64.9	15.1	80.0	3 526.7	624.6	4 151.3
10 Jun	137.8	22.2	160.1	273.6	3.4	277.0	3 108.0	575.0	3 683.1	73.5	213.9	287.4	3 593.0	814.5	4 407.5

	1	2	3=1+2	4	5	6=4+5	7	8	9=7+8	10	11	12=10+11	13=1+4+7+10	14=2+5+8+11	15=13+14
	Financial intermediaries	Financial auxiliaries	Total	Financial intermediaries	Financial auxiliaries	Total	Financial intermediaries	Financial auxiliaries	Total	Financial intermediaries	Financial auxiliaries	Total	Financial intermediaries	Financial auxiliaries	Total
	Fixed assets			Trade credits and advances			Other accounts receivable			Other			Total		

\* As séries apresentadas foram afectadas pelas alterações do normativo contabilístico de Janeiro 1999 e Janeiro 2005./ The change of the accounting framework as of January 1999 and as of January 2005 affected the series presented.

**B.8.2.2.5 PASSIVOS DE OUTROS INTERMEDIÁRIOS FINANCEIROS (EXCEPTO FUNDOS DE INVESTIMENTO) E AUXILIARES FINANCEIROS SOB A FORMA DE EMPRÉSTIMOS E OUTROS RECURSOS SIMILARES<sup>(a)</sup>**

**LOANS AND OTHER SIMILAR RESOURCES OF OTHER FINANCIAL INTERMEDIARIES (EXCLUDING MUTUAL FUNDS) AND FINANCIAL AUXILIARIES<sup>(a)</sup>**

Saldos em fim de semestre

End-of-semester figures

Fonte / Source: CMVM e Banco de Portugal / Securities Market Commission and Banco de Portugal

10<sup>6</sup> euros

	Instituições financeiras residentes						Instituições financeiras não residentes			Sector não especificado <sup>(1)</sup>			Total		
	Instituições financeiras monetárias <sup>(1)</sup>			Instituições financeiras não monetárias			Intermediários financeiros	Auxiliares financeiros	Total	Intermediários financeiros	Auxiliares financeiros	Total	Intermediários financeiros	Auxiliares financeiros	Total
	Intermediários financeiros	Auxiliares financeiros	Total	Intermediários financeiros	Auxiliares financeiros	Total									
	1	2	3=1+2	4	5	6=4+5	7	8	9=7+8	10	11	12=10+11	13=1+4+7+10	14=2+5+8+11	15=13+14
99 Dez	4 883.8	78.4	4 962.1	804.1	1.3	805.4	113.1	0.0	113.1	213.5	2.5	216.0	6 014.5	82.1	6 096.5
00 Jun	5 303.3	78.5	5 381.7	917.1	2.4	919.5	208.9	0.0	208.9	132.1	2.4	134.5	6 561.4	83.3	6 644.7
01 Dez	6 136.0	62.3	6 198.3	941.1	1.6	942.7	230.8	0.0	230.8	258.2	5.1	263.3	7 566.1	68.9	7 635.1
01 Jun	8 039.0	44.0	8 083.1	1 023.8	1.9	1 025.7	302.6	0.0	302.6	223.7	4.5	228.2	9 589.0	50.5	9 639.5
02 Dez	7 178.3	23.1	7 201.4	1 036.5	1.4	1 038.0	511.1	0.0	511.1	590.4	2.2	592.6	9 316.3	26.8	9 343.0
02 Jun	7 076.8	6.8	7 083.6	835.8	1.4	837.2	687.3	0.0	687.3	402.9	2.8	405.8	9 002.8	11.1	9 013.9
03 Dez	6 012.7	17.8	6 030.5	864.4	1.3	865.7	1 045.8	0.1	1 045.9	546.1	1.2	547.3	8 469.1	20.4	8 489.5
03 Jun	5 784.3	19.1	5 803.5	888.9	0.7	889.7	1 082.2	0.0	1 082.2	561.1	2.3	563.4	8 316.5	22.2	8 338.7
04 Dez	5 102.9	17.8	5 120.6	1 007.6	0.7	1 008.3	1 327.9	0.1	1 327.9	740.1	1.6	741.8	8 178.5	20.1	8 198.6
04 Jun	4 777.0	18.5	4 795.5	1 306.4	0.7	1 307.2	1 482.7	0.1	1 482.7	1 189.2	1.4	1 190.6	8 755.3	20.7	8 775.9
05 Dez	5 240.2	20.7	5 260.9	1 799.8	0.7	1 800.6	1 689.6	0.0	1 689.6	2 008.2	1.6	2 009.8	10 737.8	23.0	10 760.8
05 Jun	4 948.6	22.8	4 971.4	2 199.2	0.1	2 199.3	1 928.2	0.0	1 928.2	1 501.9	2.2	1 504.1	10 577.8	25.1	10 602.9
06 Dez	4 834.8	19.9	4 854.7	2 725.3	0.2	2 725.5	2 448.7	0.0	2 448.7	1 182.9	2.2	1 185.1	11 191.6	22.3	11 214.0
06 Jun	4 713.1	20.8	4 733.9	3 126.3	0.2	3 126.5	2 489.6	0.0	2 489.6	1 090.1	2.6	1 092.7	11 419.0	23.6	11 442.6
07 Dez	5 725.0	22.3	5 747.3	3 340.4	0.2	3 340.6	2 934.4	0.0	2 934.4	1 500.1	2.8	1 503.0	13 499.9	25.4	13 525.3
07 Jun	8 143.1	58.4	8 201.5	1 565.1	0.5	1 565.6	3 052.9	0.0	3 052.9	1 283.1	4.1	1 287.3	14 044.3	63.0	14 107.2
08 Dez	9 674.6	21.4	9 696.0	1 854.9	0.2	1 855.1	2 699.7	0.0	2 699.7	1 206.4	3.2	1 209.6	15 435.7	24.7	15 460.4
08 Jun	10 011.4	20.7	10 032.0	1 750.4	0.2	1 750.6	2 722.9	0.0	2 722.9	1 706.3	4.5	1 710.8	16 191.0	25.4	16 216.4
09 Dez	8 135.5	6.7	8 142.2	1 661.1	0.2	1 661.3	2 667.5	0.0	2 667.5	1 834.6	3.0	1 837.6	14 298.7	9.9	14 308.6
09 Jun	8 539.9	6.8	8 546.7	2 418.1	0.3	2 418.4	2 962.8	0.0	2 962.8	2 099.3	4.0	2 103.2	16 020.0	11.1	16 031.1
10 Dez	9 367.3	6.8	9 374.1	2 159.7	0.2	2 159.9	3 079.1	0.0	3 079.1	2 207.0	5.6	2 212.6	16 813.2	12.6	16 825.8
10 Jun	9 152.2	460.4	9 612.6	1 899.3	0.2	1 899.5	2 766.0	88.0	2 854.0	2 870.4	217.2	3 087.6	16 687.9	765.9	17 453.7

\* As séries apresentadas foram afectadas pelas alterações do normativo contabilístico de Janeiro 1999 e Janeiro 2005. / The change of the accounting framework as of January 1999 and as of January 2005 affected the series presented.

(1) A partir de Março de 1999 é possível classificar sectorialmente uma parcela maior dos empréstimos e outros recursos similares. / From March 1999 onwards is possible to have a sectorial classification for a greater amount of loans and other similar resources.

**B.8.2.2.6 CAPITAL E RESERVAS DE OUTROS INTERMEDIÁRIOS FINANCEIROS (EXCEPTO FUNDOS DE INVESTIMENTO) E AUXILIARES FINANCEIROS<sup>(a)</sup>**

**CAPITAL AND RESERVES OF OTHER FINANCIAL INTERMEDIARIES (EXCLUDING MUTUAL FUNDS) AND FINANCIAL AUXILIARIES<sup>(a)</sup>**

Saldos em fim de semestre

End-of-semester figures

Fonte / Source: CMVM e Banco de Portugal / Securities Market Commission and Banco de Portugal

10<sup>6</sup> euros

	Capital			Reservas e resultados			Provisões para riscos diversos			Total		
	Intermediários financeiros	Auxiliares financeiros	Total	Intermediários financeiros	Auxiliares financeiros	Total	Intermediários financeiros	Auxiliares financeiros	Total	Intermediários financeiros	Auxiliares financeiros	Total
	1	2	3=1+2	4	5	6=4+5	7	8	9=7+8	10=1+4+7	11=2+5+8	12=10+11
	Equity capital			Reserves and net income			Provisions for sundry risks			Total		
99 Dez	5 324.6	656.9	5 981.5	1 146.3	188.1	1 334.4	529.0	3.6	532.6	6 999.9	848.6	7 848.5
00 Jun	5 460.9	703.2	6 164.0	914.4	139.0	1 053.4	486.4	3.6	490.0	6 861.7	845.7	7 707.4
01 Dez	4 839.2	745.5	5 584.7	2 876.1	209.7	3 085.8	510.7	7.9	518.7	8 226.0	963.2	9 189.2
01 Jun	6 186.9	791.2	6 978.1	2 450.4	159.2	2 609.7	542.0	7.6	549.5	9 179.3	958.1	10 137.3
02 Dez	9 189.3	848.9	10 038.2	3 184.6	208.5	3 393.2	581.7	5.3	587.1	12 955.7	1 062.8	14 018.5
02 Jun	8 593.7	898.8	9 492.5	3 326.5	170.5	3 497.1	629.8	5.8	635.6	12 550.1	1 075.2	13 625.2
03 Dez	10 773.3	1 112.8	11 886.1	2 980.9	236.9	3 217.8	635.6	11.5	647.1	14 389.8	1 361.3	15 751.1
03 Jun	11 204.7	1 167.3	12 372.0	2 755.3	185.9	2 941.2	587.2	12.4	599.5	14 547.2	1 365.5	15 912.7
04 Dez	21 718.9	1 225.3	22 944.2	4 106.5	290.9	4 397.4	720.9	10.6	731.5	26 546.3	1 526.8	28 073.1
04 Jun	21 851.4	1 249.9	23 101.3	4 136.5	252.7	4 389.2	787.2	10.6	797.8	26 775.0	1 513.2	28 288.2
05 Dez	27 416.3	1 281.5	28 697.8	5 119.2	296.1	5 415.2	736.6	10.7	747.3	33 272.1	1 588.2	34 860.3
05 Jun	29 088.6	1 278.5	30 367.0	3 688.9	316.6	4 005.5	764.4	10.4	774.8	33 541.8	1 605.5	35 147.4
06 Dez	32 177.2	1 284.1	33 461.3	3 864.2	359.9	4 224.2	800.6	14.9	815.6	36 842.1	1 659.0	38 501.0
06 Jun	31 314.2	1 322.2	32 636.4	5 484.1	334.3	5 818.3	844.0	15.6	859.6	37 642.2	1 672.1	39 314.3
07 Dez	35 494.9	1 366.1	36 861.0	6 635.3	405.5	7 040.8	907.4	15.4	922.8	43 037.6	1 787.0	44 824.6
07 Jun	36 469.4	1 368.2	37 837.6	6 528.7	376.0	6 904.8	1 049.6	16.1	1 065.7	44 047.7	1 760.3	45 808.1
08 Dez	38 688.6	1 405.2	40 093.8	6 797.3	476.5	7 273.8	1 009.6	19.2	1 028.8	46 495.5	1 900.9	48 396.4
08 Jun	39 717.2	1 424.0	41 141.1	6 277.2	398.9	6 676.0	1 177.0	9.0	1 186.0	47 171.3	1 831.8	49 003.2
09 Dez	44 762.0	1 543.4	46 305.4	6 560.3	501.3	7 061.5	1 288.3	14.3	1 302.6	52 610.6	2 058.9	54 669.5
09 Jun	49 113.0	1 579.1	50 692.1	6 192.6	465.7	6 658.3	1 994.6	13.4	2 008.0	57 300.2	2 058.2	59 358.4
10 Dez	48 163.4	1 592.6	49 756.0	5 129.0	481.2	5 610.2	2 156.7	13.8	2 170.5	55 449.1	2 087.5	57 536.6
10 Jun	46 106.7	1 770.8	47 877.6	5 228.2	469.1	5 697.3	2 183.4	28.1	2 211.4	53 518.3	2 268.0	55 786.3

\* As séries apresentadas foram afectadas pelas alterações do normativo contabilístico de Janeiro 1999 e Janeiro 2005. / The change of the accounting framework as of January 1999 and as of January 2005 affected the series presented.

**B.8.2.2.7 PASSIVOS DIVERSOS DE OUTROS INTERMEDIÁRIOS FINANCEIROS (EXCEPTO FUNDOS DE INVESTIMENTO) E AUXILIARES FINANCEIROS<sup>(a)</sup>**

**OTHER LIABILITIES OF OTHER FINANCIAL INTERMEDIARIES (EXCLUDING MUTUAL FUNDS) AND FINANCIAL AUXILIARIES<sup>(a)</sup>**

Saldos em fim de semestre

End-of-semester figures

Fonte / Source: CMVM e Banco de Portugal / Securities Market Commission and Banco de Portugal

10<sup>6</sup> euros

	Adiantamentos			Contas a regularizar			Diversos			Total		
	Intermediários financeiros	Auxiliares financeiros	Total	Intermediários financeiros	Auxiliares financeiros	Total	Intermediários financeiros	Auxiliares financeiros	Total	Intermediários financeiros	Auxiliares financeiros	Total
	1	2	3=1+2	4	5	6=4+5	7	8	9=7+8	10=1+4+7	11=2+5+8	12=10+11
99 Dez	194.2	24.8	219.0	1 794.8	120.1	1 914.9	137.8	6.2	144.0	2 126.8	151.1	2 277.9
00 Jun	83.3	11.7	95.0	1 685.8	153.2	1 839.0	1 082.7	235.0	1 317.6	2 851.8	399.9	3 251.7
01 Dez	130.8	39.9	170.7	1 540.8	129.7	1 670.5	256.5	13.1	269.6	1 928.1	182.7	2 110.8
01 Jun	122.4	20.3	142.7	1 485.8	204.0	1 689.8	1 124.3	224.3	1 348.6	2 732.5	448.6	3 181.1
02 Dez	113.6	21.3	135.0	1 572.9	170.5	1 743.4	395.4	37.3	432.7	2 082.0	229.2	2 311.1
02 Jun	105.8	35.3	141.1	1 641.9	202.1	1 844.0	1 140.7	227.1	1 367.8	2 888.4	464.5	3 352.9
03 Dez	102.1	33.5	135.6	1 368.5	187.3	1 555.8	292.9	18.1	311.0	1 763.5	238.9	2 002.4
03 Jun	96.0	30.6	126.6	1 274.6	180.5	1 455.1	1 159.4	210.6	1 369.9	2 529.9	421.7	2 951.6
04 Dez	87.1	27.6	114.7	905.9	138.8	1 044.7	841.4	18.6	860.0	1 834.5	184.9	2 019.4
04 Jun	65.8	25.6	91.4	1 316.4	164.8	1 481.2	1 518.4	209.6	1 727.9	2 900.6	399.9	3 300.5
05 Dez	88.9	31.3	120.2	2 070.2	93.1	2 163.4	437.8	138.5	576.3	2 597.0	262.9	2 859.9
05 Jun	172.0	26.8	198.8	1 880.9	98.6	1 979.4	127.2	15.6	142.8	2 180.1	140.9	2 321.1
06 Dez	102.3	25.9	128.2	1 999.2	114.6	2 113.8	167.4	10.6	178.0	2 269.0	151.0	2 420.0
06 Jun	96.1	25.0	121.2	1 892.3	146.7	2 039.0	323.0	13.6	336.5	2 311.4	185.3	2 496.7
07 Dez	128.6	31.5	160.1	1 644.5	123.9	1 768.3	354.5	12.1	366.7	2 127.6	167.5	2 295.1
07 Jun	148.5	22.0	170.6	1 367.2	140.0	1 507.1	413.6	26.2	439.8	1 929.3	188.2	2 117.5
08 Dez	166.8	19.6	186.4	1 365.0	155.8	1 520.8	424.2	3.2	427.4	1 956.0	178.5	2 134.5
08 Jun	164.0	6.1	170.0	1 412.1	148.3	1 560.4	494.8	54.7	549.5	2 070.9	209.0	2 279.9
09 Dez	114.5	8.8	123.3	1 512.0	149.2	1 661.2	492.8	19.6	512.4	2 119.3	177.6	2 296.8
09 Jun	65.4	7.7	73.1	1 374.5	122.4	1 496.9	483.8	14.9	498.7	1 923.8	145.0	2 068.7
10 Dez	93.3	10.0	103.3	1 418.2	146.5	1 564.7	350.2	6.7	356.8	1 861.7	163.1	2 024.8
10 Jun	74.8	20.0	94.8	1 374.6	193.6	1 568.2	428.5	15.6	444.1	1 877.9	229.2	2 107.1

	1	2	3=1+2	4	5	6=4+5	7	8	9=7+8	10=1+4+7	11=2+5+8	12=10+11
	Financial intermediaries	Financial auxiliaries	Total	Financial intermediaries	Financial auxiliaries	Total	Financial intermediaries	Financial auxiliaries	Total	Financial intermediaries	Financial auxiliaries	Total
	Trade credits and advances			Other accounts payable			Other			Total		

\* As séries apresentadas foram afectadas pelas alterações do normativo contabilístico de Janeiro 1999 e Janeiro 2005. / The change of the accounting framework as of January 1999 and as of January 2005 affected the series presented.

**B.8.2.3.1 DESENVOLVIMENTO DE RESULTADOS DE OUTROS INTERMEDIÁRIOS FINANCEIROS (EXCEPTO FUNDOS DE INVESTIMENTO) E AUXILIARES FINANCEIROS - CUSTOS<sup>(a)</sup> (continua)**

**PROFIT AND LOSS ACCOUNT OF OTHER FINANCIAL INTERMEDIARIES (EXCLUDING MUTUAL FUNDS) AND FINANCIAL AUXILIARIES - COSTS AND LOSSES<sup>(a)</sup> (to be continued)**

Valores acumulados desde o início do ano

Cumulative values since the beginning of the year

Fonte / Source: CMVM e Banco de Portugal / Securities Market Commission and Banco de Portugal

10<sup>6</sup> euros

	Juros e custos equiparados			Comissões			Prejuízos em operações financeiras			Custos com o pessoal			Fornecimentos e serviços de terceiros		
	Intermediários financeiros	Auxiliares financeiros	Total	Intermediários financeiros	Auxiliares financeiros	Total	Intermediários financeiros	Auxiliares financeiros	Total	Intermediários financeiros	Auxiliares financeiros	Total	Intermediários financeiros	Auxiliares financeiros	Total
	1	2	3=1+2	4	5	6=4+5	7	8	9=7+8	10	11	12=10+11	13	14	15=13+14
94	417.9	0.3	418.2	53.2	40.2	93.4	28.6	11.8	40.4	72.9	19.1	92.0	98.4	34.3	132.8
95	770.1	2.4	772.5	70.3	30.8	101.0	160.8	1.0	161.8	91.5	28.6	120.1	111.3	62.9	174.2
96	320.0	3.0	323.0	98.5	13.4	111.9	9.8	0.4	10.2	85.1	32.8	117.9	113.3	84.1	197.3
97	359.9	3.8	363.7	123.4	18.6	142.0	25.3	0.7	26.0	88.2	37.0	125.2	143.4	104.0	247.4
98	333.4	1.9	335.3	162.9	50.7	213.5	147.2	0.5	147.7	92.5	44.3	136.7	158.7	92.4	251.1
99	300.7	2.3	303.0	189.7	62.9	252.7	66.3	1.5	67.8	111.6	52.7	164.3	181.1	98.0	279.1
00	425.2	3.5	428.7	216.3	66.0	282.3	89.9	7.7	97.6	119.0	63.2	182.2	185.9	125.4	311.3
01	611.6	3.3	615.0	223.4	103.3	326.6	83.3	2.7	86.0	136.0	66.0	202.0	218.2	113.1	331.4
02	544.6	4.1	548.7	232.4	99.2	331.6	17.6	2.4	20.0	109.9	60.0	169.8	202.3	100.4	302.8
03	563.9	7.7	571.6	219.9	107.1	327.0	28.7	1.6	30.3	86.2	57.1	143.2	147.5	98.3	245.9
04	1 046.3	3.1	1 049.4	289.4	115.3	404.7	9.5	1.8	11.2	105.9	61.5	167.4	207.0	98.8	305.8
05	1 374.8	2.9	1 377.8	296.8	124.0	420.8	14.6	0.6	15.2	136.3	68.1	204.4	242.0	99.7	341.7
06	1 865.3	3.5	1 868.8	406.6	153.9	560.5	75.2	2.8	78.0	132.7	76.2	208.9	228.3	99.8	328.1
07	2 427.7	3.2	2 431.0	350.8	205.8	556.5	68.2	6.0	74.2	121.8	78.3	200.1	238.8	110.2	348.9
08	2 882.5	1.0	2 883.5	562.5	143.6	706.1	103.5	3.7	107.2	130.4	71.7	202.2	227.4	96.8	324.3
09	2 204.1	1.2	2 205.3	293.1	110.7	403.9	165.9	1.6	167.5	128.9	77.1	206.0	243.6	123.9	367.5

	1	2	3=1+2	4	5	6=4+5	7	8	9=7+8	10	11	12=10+11	13	14	15=13+14
	Financial intermediaries	Financial auxiliaries	Total	Financial intermediaries	Financial auxiliaries	Total	Financial intermediaries	Financial auxiliaries	Total	Financial intermediaries	Financial auxiliaries	Total	Financial intermediaries	Financial auxiliaries	Total
	Interest costs and equivalent			Commissions payable			Losses on financial operations			Personnel costs			Supplies and services from third parties		

**B.8.2.3.1 DESENVOLVIMENTO DE RESULTADOS DE OUTROS INTERMEDIÁRIOS FINANCEIROS (EXCEPTO FUNDOS DE INVESTIMENTO) E AUXILIARES FINANCEIROS - CUSTOS<sup>(a)</sup> (continuação)**

**PROFIT AND LOSS ACCOUNT OF OTHER FINANCIAL INTERMEDIARIES (EXCLUDING MUTUAL FUNDS) AND FINANCIAL AUXILIARIES - COSTS AND LOSSES<sup>(a)</sup> (continued)**

Valores acumulados desde o início do ano

Cumulative values since the beginning of the year

Fonte / Source: CMVM e Banco de Portugal / Securities Market Commission and Banco de Portugal

10<sup>6</sup> euros

	Impostos			Amortizações do exercício			Provisões do exercício			Outros custos e prejuízos			Total		
	Intermediários financeiros	Auxiliares financeiros	Total	Intermediários financeiros	Auxiliares financeiros	Total	Intermediários financeiros	Auxiliares financeiros	Total	Intermediários financeiros	Auxiliares financeiros	Total	Intermediários financeiros	Auxiliares financeiros	Total
	16	17	18=16+17	19	20	21=19+20	22	23	24=22+23	25	26	27=25+26	28=14+7+10+13+16+19+22+25	29=2+5+8+11+14+17+20+23+26	30=28+29
94	6.6	2.7	9.3	25.8	5.6	31.4	169.5	1.0	170.6	16.8	0.5	17.3	889.8	115.6	1 005.4
95	9.0	3.2	12.2	26.2	21.2	47.4	140.5	0.7	141.2	17.4	6.6	23.9	1 396.9	157.4	1 554.3
96	8.2	2.4	10.6	19.0	21.5	40.4	169.3	2.2	171.6	18.5	6.3	24.8	841.7	166.1	1 007.8
97	9.5	3.0	12.5	19.7	24.3	44.0	143.4	1.0	144.4	21.9	6.1	28.1	934.7	198.6	1 133.3
98	8.5	4.8	13.2	23.2	28.7	51.8	177.9	1.9	179.8	24.9	7.7	32.7	1 129.1	232.8	1 361.9
99	9.8	4.2	14.0	24.6	41.0	65.6	261.7	7.1	268.8	22.8	6.8	29.6	1 168.4	276.5	1 444.8
00	6.5	4.4	10.9	27.2	38.6	65.8	191.3	6.9	198.2	14.2	8.6	22.8	1 275.5	324.2	1 599.8
01	6.0	3.6	9.6	31.7	30.0	61.7	234.4	3.2	237.6	19.2	6.4	25.7	1 563.8	331.7	1 895.5
02	5.1	1.5	6.6	25.3	23.9	49.2	297.0	2.7	299.8	21.9	9.3	31.2	1 456.1	303.6	1 759.7
03	4.7	2.4	7.1	18.8	11.8	30.6	310.2	4.0	315.3	13.8	15.5	29.4	1 314.8	305.5	1 620.4
04	5.9	2.0	7.9	20.0	8.0	27.9	310.2	5.1	315.3	28.8	15.3	44.0	2 022.8	310.8	2 333.6
05	8.1	1.9	10.0	21.1	6.3	27.4	311.5	1.4	312.8	39.0	15.7	54.6	2 444.2	320.6	2 764.8
06	6.2	2.0	8.2	20.2	7.5	27.7	360.7	2.1	362.7	54.0	20.0	74.0	3 149.1	367.7	3 516.8
07	7.4	1.9	9.3	37.8	8.5	46.3	376.7	1.7	378.4	81.4	30.0	111.4	3 710.5	445.6	4 156.1
08	8.3	2.4	10.7	37.9	5.8	43.7	633.0	0.7	633.7	84.9	24.8	109.7	4 670.5	350.6	5 021.0
09	8.8	4.2	13.0	34.3	6.3	40.6	926.4	2.0	928.4	213.2	21.2	234.5	4 218.3	348.3	4 566.7

16	17	18=16+17	19	20	21=19+20	22	23	24=22+23	25	26	27=25+26	28=14+7+10+13+16+19+22+25	29=2+5+8+11+14+17+20+23+26	30=28+29
Financiar intermediárias	Financiar auxiliares	Total	Financiar intermediárias	Financiar auxiliares	Total	Financiar intermediárias	Financiar auxiliares	Total	Financiar intermediárias	Financiar auxiliares	Total	Financiar intermediárias	Financiar auxiliares	Total
Taxes			Depreciation for the year			Provisions for the year			Other costs and losses			Total		

\* As séries apresentadas foram afectadas pelas alterações do normativo contabilístico de Janeiro 1999 e Janeiro 2005. / The change of the accounting framework as of January 1999 and as of January 2005 affected the series presented.

**B.8.2.3.2 DESENVOLVIMENTO DE RESULTADOS DE OUTROS INTERMEDIÁRIOS FINANCEIROS (EXCEPTO FUNDOS DE INVESTIMENTO) E AUXILIARES FINANCEIROS - PROVEITOS<sup>(a)</sup> (continua)**

**PROFIT AND LOSS ACCOUNT OF OTHER FINANCIAL INTERMEDIARIES (EXCLUDING MUTUAL FUNDS) AND FINANCIAL AUXILIARIES - INCOME AND GAINS<sup>(a)</sup> (to be continued)**

Valores acumulados desde o início do ano

Cumulative values since the beginning of the year

Fonte / Source: CMVM e Banco de Portugal / Securities Market Commission and Banco de Portugal

10<sup>6</sup> euros

	Juros e proveitos equiparados			Rendimento de títulos			Comissões			Lucros em operações financeiras		
	Intermediários financeiros	Auxiliares financeiros	Total	Intermediários financeiros	Auxiliares financeiros	Total	Intermediários financeiros	Auxiliares financeiros	Total	Intermediários financeiros	Auxiliares financeiros	Total
	1	2	3=1+2	4	5	6=4+5	7	8	9=7+8	10	11	12=10+11
94	638.7	14.7	653.4	13.5	0.0	13.6	125.4	123.9	249.3	31.1	1.6	32.7
95	1 028.5	24.1	1 052.6	74.1	0.1	74.2	147.0	109.6	256.6	206.7	3.1	209.8
96	598.2	21.2	619.3	91.1	0.0	91.1	168.4	107.5	275.9	15.1	2.8	17.9
97	652.3	21.8	674.1	151.2	0.0	151.2	225.1	161.3	386.4	50.9	4.3	55.2
98	623.3	31.3	654.6	100.3	0.0	100.3	319.0	218.9	538.0	66.5	5.0	71.5
99	651.5	23.0	674.5	164.4	0.0	164.4	338.6	226.5	565.1	65.8	8.4	74.2
00	775.3	30.9	806.2	186.1	0.0	186.1	406.0	250.5	656.4	79.9	9.7	89.6
01	1 017.3	34.5	1 051.8	249.6	1.7	251.3	374.0	236.3	610.3	97.2	16.2	113.5
02	929.1	33.0	962.1	224.1	0.1	224.2	349.4	229.7	579.1	28.8	12.2	41.0
03	843.9	22.3	866.2	138.9	0.0	138.9	327.1	252.2	579.3	125.1	15.0	140.1
04	1 436.7	16.3	1 453.1	290.6	0.0	290.6	349.8	281.6	631.4	20.8	22.6	43.4
05	1 832.4	16.3	1 848.7	801.8	0.0	801.8	346.5	315.2	661.7	21.4	24.7	46.1
06	2 343.6	25.7	2 369.3	1 395.7	0.0	1 395.7	314.8	371.0	685.8	447.7	24.6	472.3
07	3 023.0	52.0	3 074.9	931.6	0.0	931.6	310.0	443.9	753.9	105.1	19.6	124.8
08	3 441.5	45.7	3 487.2	724.3	0.0	724.3	340.2	350.7	690.9	395.4	32.4	427.8
09	2 792.5	12.8	2 805.3	881.0	0.0	881.0	357.2	305.7	662.9	376.9	28.6	405.4

1	2	3=1+2	4	5	6=4+5	7	8	9=7+8	10	11	12=10+11
Financiar intermediárias	Financiar auxiliares	Total	Financiar intermediárias	Financiar auxiliares	Total	Financiar intermediárias	Financiar auxiliares	Total	Financiar intermediárias	Financiar auxiliares	Total
Interest income and equivalent			Income from securities			Commissions receivable			Profits on financial operations		

**B.8.2.3.2 DESENVOLVIMENTO DE RESULTADOS DE OUTROS INTERMEDIÁRIOS FINANCEIROS (EXCEPTO FUNDOS DE INVESTIMENTO) E AUXILIARES FINANCEIROS - PROVEITOS (continuação)<sup>(a)</sup>**

**PROFIT AND LOSS ACCOUNT OF OTHER FINANCIAL INTERMEDIARIES (EXCLUDING MUTUAL FUNDS) AND FINANCIAL AUXILIARIES - INCOME AND GAINS<sup>(a)</sup>**  
(continued)

Valores acumulados desde o início do ano

Cumulative values since the beginning of the year

Fonte / Source: CMVM e Banco de Portugal / Securities Market Commission and Banco de Portugal

10<sup>6</sup> euros

	Reposições e anulações de provisões			Outros proveitos e lucros			Total		
	Intermediários financeiros	Auxiliares financeiros	Total	Intermediários financeiros	Auxiliares financeiros	Total	Intermediários financeiros	Auxiliares financeiros	Total
	13	14	15=13+14	16	17	18=16+17	19=1+4+7+10+13+16	20=2+5+8+11+14+17	21=19+20
94	40.2	0.1	40.3	51.9	7.6	59.5	900.8	148.0	1 048.8
95	53.2	0.5	53.7	58.8	71.7	130.5	1 568.3	209.1	1 777.4
96	42.3	0.3	42.6	52.0	89.4	141.4	1 687.1	221.2	1 882.2
97	55.1	1.3	56.3	58.8	97.1	155.9	1 934.4	285.7	1 479.2
98	72.2	0.6	72.9	87.4	108.6	196.0	1 268.9	364.4	1 633.3
99	143.1	1.1	144.2	62.6	120.5	183.1	1 426.0	379.6	1 805.6
00	76.7	0.6	77.3	68.0	139.9	207.9	1 592.0	431.6	2 023.6
01	91.0	3.9	94.9	91.2	126.1	217.3	1 920.3	418.8	2 339.1
02	101.7	0.7	102.4	89.6	108.9	198.5	1 722.7	384.6	2 107.3
03	96.6	0.4	97.1	53.1	109.6	162.7	1 584.7	399.6	1 984.3
04	179.7	0.8	180.5	95.1	97.3	192.4	2 372.7	418.7	2 791.4
05	151.4	0.2	151.6	160.7	94.8	255.5	3 314.1	451.2	3 765.3
06	179.4	1.6	181.0	1 040.5	102.1	1 142.7	5 721.8	525.0	6 246.8
07	144.9	0.5	145.4	590.2	122.3	712.5	5 104.8	638.3	5 743.2
08	254.6	1.0	255.6	752.8	99.7	852.5	5 908.8	529.5	6 438.3
09	480.8	2.5	483.3	320.1	122.7	442.8	5 208.5	472.3	5 680.8

	13	14	15=13+14	16	17	18=16+17	19=1+4+7+10+13+16	20=2+5+8+11+14+17	21=19+20
	Financial intermediaries	Financial auxiliaries	Total	Financial intermediaries	Financial auxiliaries	Total	Financial intermediaries	Financial auxiliaries	Total
	Replacement and provisions deducted			Other income and profits			Total		

\* As séries apresentadas foram afectadas pelas alterações do normativo contabilístico de Janeiro 1999 e Janeiro 2005. / The change of the accounting framework as of January 1999 and as of January 2005 affected the series presented.

**B.8.2.3.3 DESENVOLVIMENTO DE RESULTADOS DE OUTROS INTERMEDIÁRIOS FINANCEIROS (EXCEPTO FUNDOS DE INVESTIMENTO) E AUXILIARES FINANCEIROS - RESULTADO DE EXPLORAÇÃO<sup>(a)</sup>**

**PROFIT AND LOSS ACCOUNT OF OTHER FINANCIAL INTERMEDIARIES (EXCLUDING MUTUAL FUNDS) AND FINANCIAL AUXILIARIES - OPERATING PROFIT/ LOSS<sup>(a)</sup>**

Valores acumulados desde o início do ano

Cumulative values since the beginning of the year

Fonte / Source: CMVM e Banco de Portugal / Securities Market Commission and Banco de Portugal

10<sup>6</sup> euros

	Resultados extraordinários						Impostos sobre os lucros			Resultado de exploração <sup>(1)</sup>		
	Ganhos extraordinários			Perdas extraordinárias			Intermediários financeiros	Auxiliares financeiros	Total	Intermediários financeiros	Auxiliares financeiros	Total
	Intermediários financeiros	Auxiliares financeiros	Total	Intermediários financeiros	Auxiliares financeiros	Total						
	1	2	3=1+2	4	5	6=4+5	7	8	9=7+8	10	11	12=10+11
94	59.0	1.3	60.2	31.5	1.4	32.9	30.1	12.2	42.3	8.3	20.1	28.4
95	98.7	1.5	100.2	41.2	1.4	42.5	35.6	17.3	52.9	193.4	34.6	228.0
96	54.7	0.9	55.5	36.7	1.3	38.0	41.6	18.5	60.2	101.7	36.1	137.8
97	180.8	2.2	183.0	59.6	1.5	61.1	51.0	29.0	80.0	329.0	58.9	387.8
98	381.0	3.1	384.1	19.7	2.1	21.9	64.9	42.0	106.9	436.1	90.6	526.7
99	214.9	3.8	218.7	18.9	3.1	22.0	75.2	35.6	110.8	378.4	68.2	446.6
00	125.3	9.2	134.5	455.6	3.0	458.6	67.0	36.2	103.1	-80.9	77.5	-3.4
01	44.4	6.7	51.1	20.1	3.4	23.5	58.0	28.1	86.1	322.7	62.4	385.1
02	79.8	9.2	89.1	53.1	4.5	57.6	54.7	25.4	80.1	238.7	60.3	299.0
03	158.8	4.3	163.1	27.0	5.5	32.5	42.9	31.6	74.5	358.7	61.3	420.0
04	145.1	15.1	160.2	79.3	4.4	83.7	50.4	32.3	82.7	365.3	86.3	451.6
05	.	.	.	.	.	.	65.5	35.3	100.8	805.6	95.0	900.5
06	.	.	.	.	.	.	73.0	41.5	114.4	2 497.5	115.2	2 612.7
07	.	.	.	.	.	.	78.7	48.1	126.8	1 321.8	144.1	1 465.8
08	.	.	.	.	.	.	65.6	39.4	105.1	1 178.9	139.2	1 318.2
09	.	.	.	.	.	.	46.7	29.2	75.8	943.5	94.4	1 037.8

	1	2	3=1+2	4	5	6=4+5	7	8	9=7+8	10	11	12=10+11
	Financial intermediaries	Financial auxiliaries	Total	Financial intermediaries	Financial auxiliaries	Total	Financial intermediaries	Financial auxiliaries	Total	Financial intermediaries	Financial auxiliaries	Total
	Extraordinary gains			Extraordinary losses			Tax on income			Operating profit/loss <sup>(1)</sup>		
	Extraordinary income											

\* As séries apresentadas foram afectadas pelas alterações do normativo contabilístico de Janeiro 1999 e Janeiro 2005. / The change of the accounting framework as of January 1999 and as of January 2005 affected the series presented.

(1) A partir de 2005 inclui resultados extraordinários. / From 2005 onwards includes extraordinary income.

**Saldos em fim de semestre**

**End-of-semester figures**

Fonte / Source: Banco de Portugal

10<sup>6</sup> euros

	Activos					Passivos					Total	Por memória: Resultado de exploração
	Activos sob a forma de depósitos e outras aplicações similares	Titulos em carteira <sup>(1)</sup>	Créditos concedidos <sup>(1)</sup>	dos quais: Créditos de cobrança duvidosa	Activos diversos	Passivos sob a forma de empréstimos e outros recursos similares	Empréstimos subordinados	Obrigações (excepto subordinadas) e outros títulos de rendimento fixo	Capital e reservas	Passivos diversos		
	1	2	3	4	5	6	7	8	9	10	11=1+2+3+5+6+...+10	12
99 Dez	731.5	5 462.7	1 082.5	0.0	324.0	497.8	100.5	165.3	5 400.9	1 436.2	7 600.7	300.6
00 Jun	953.9	5 320.4	959.7	0.0	175.0	333.1	100.4	208.5	5 327.3	1 439.7	7 409.0	261.1
01 Dez	805.9	6 442.4	1 011.3	0.0	350.3	479.0	224.9	190.6	6 639.7	1 075.8	8 609.9	-201.1
01 Jun	908.8	7 312.6	2 908.7	0.0	273.0	2 097.1	242.2	236.3	7 593.5	1 234.0	11 403.1	171.1
02 Dez	958.6	8 802.7	3 006.5	0.0	230.1	748.2	374.6	400.7	10 336.1	1 138.2	12 997.9	261.6
02 Jun	722.5	9 806.2	2 999.1	0.0	258.2	637.8	2 156.4	278.6	9 383.4	1 330.0	13 786.1	131.4
03 Dez	694.6	9 416.3	2 787.6	0.0	358.2	861.8	2 143.1	214.9	9 136.2	900.8	13 256.7	144.5
03 Jun	716.7	9 233.6	1 934.6	0.0	289.7	718.9	1 430.1	292.9	8 798.4	934.3	12 174.6	140.5
04 Dez	268.5	12 508.7	1 966.3	0.0	1 582.7	1 057.1	1 485.3	801.2	12 540.1	442.4	16 326.2	286.5
04 Jun	437.9	13 398.3	2 021.5	0.0	1 788.0	1 467.7	1 472.4	801.2	12 956.1	948.4	17 645.7	206.2
05 Dez	373.1	16 290.4	1 988.6	0.0	1 625.4	2 342.8	1 387.2	1 180.3	14 982.9	384.5	20 277.6	255.5
05 Jun	634.3	15 246.9	2 035.9	0.0	1 434.3	1 805.4	1 383.5	1 575.3	14 188.3	399.0	19 351.4	538.8
06 Dez	739.8	16 018.5	1 795.9	0.0	1 806.9	1 460.4	1 368.5	2 521.9	14 272.2	738.0	20 361.0	628.3
06 Jun	1 082.5	17 479.9	2 468.4	0.0	1 309.7	1 189.0	1 288.2	3 043.6	16 188.7	631.1	22 340.5	1 062.9
07 Dez	854.4	18 802.6	1 488.9	0.1	3 035.9	1 614.4	187.7	3 108.1	18 777.9	493.7	24 181.9	2 281.7
07 Jun	626.2	19 002.7	1 704.4	0.1	1 751.0	1 227.7	187.9	2 670.1	18 649.5	349.0	23 084.2	679.8
08 Dez	1 257.9	18 972.6	1 853.0	0.1	2 689.7	1 292.7	187.9	3 595.5	19 408.9	288.3	24 773.3	1 121.0
08 Jun	1 358.6	19 580.2	1 834.4	0.1	2 157.3	1 820.4	187.9	4 071.8	18 495.8	354.6	24 930.4	546.7
09 Dez	1 610.7	17 792.9	2 145.8	0.1	2 360.7	1 719.5	187.9	4 357.8	17 241.2	403.7	23 910.2	1 005.5
09 Jun	1 641.3	19 033.5	2 034.8	0.1	2 419.5	2 269.9	187.9	4 089.5	18 143.3	438.7	25 129.1	611.8
09 Dez	1 325.5	19 475.3	1 929.2	0.3	2 162.5	2 763.5	87.9	4 278.5	17 364.6	398.0	24 892.5	930.6
10 Jun	890.0	19 621.6	2 452.1	0.1	2 062.4	3 004.0	87.9	4 241.3	17 255.5	437.4	25 026.1	478.4

1	2	3	4	5	6	7	8	9	10	11=1+2+3+5+6+...+10	12
Deposits and other similar investments	Securities <sup>(1)</sup>	Loans and advances <sup>(1)</sup>	Non-performing loans	Other assets	Loans and other resources	Subordinated loans	Bonds (excluding subordinated bonds) and other fixed-income securities	Capital and reserves	Other liabilities	Total	Operating profit/loss
Assets				Liabilities				Total		Memo items:	

\* As séries apresentadas foram afectadas pelas alterações do normativo contabilístico de Janeiro 1999 e Janeiro 2005. / The change of the accounting framework as of January 1999 and as of January 2005 affected the series presented.

(1) A partir de Junho de 1999 é possível distinguir a parcela referente a empréstimos subordinados e a suprimentos, anteriormente classificados em "Titulos em Carteira". w/ From June 1999 onwards is possible to distinguish the amount related with subordinated loans, up to that time this was classified in the item "Securities".

**B.8.3.2 SOCIEDADES E FUNDOS DE TITULARIZAÇÃO DE CRÉDITOS**

**SECURITIZATION SOCIETIES AND FUNDS**

**Saldos em fim de trimestre**

**End-of-quarter figures**

Fonte / Source: CMVM e Banco de Portugal / Securities Market Commission and Banco de Portugal

10<sup>6</sup> euros

	Activos					Passivos					Total	Por memória: Resultado de exploração
	Activos sob a forma de depósitos e outras aplicações similares	Titulos em carteira	Créditos concedidos	dos quais: Créditos de cobrança duvidosa	Activos diversos	Passivos sob a forma de empréstimos e outros recursos similares	Empréstimos subordinados	Obrigações (excepto subordinadas) e outros títulos de rendimento fixo	Capital e reservas	Passivos diversos		
	1	2	3	4	5	6	7	8	9	10	11=1+2+3+5+6+...+10	12
05 Set	817.9	0.0	20 528.9	76.4	74.9	0.0	0.0	2 050.2	18 472.8	898.6	21 421.6	-5.8
05 Dez	884.1	0.0	24 277.6	67.5	72.8	0.0	0.0	3 700.0	20 771.6	762.9	25 234.5	-25.4
06 Mar	786.9	0.0	23 304.4	70.7	67.3	0.0	0.0	3 413.0	20 099.3	646.5	24 158.7	-1.3
06 Jun	771.2	0.0	23 110.7	420.3	110.1	0.0	0.0	3 487.1	19 683.9	821.1	23 992.0	-11.6
07 Set	815.7	0.0	26 690.0	448.6	123.7	0.0	0.0	4 790.6	22 057.4	781.4	27 629.4	-25.2
07 Dez	910.0	0.0	27 684.8	477.7	176.5	0.1	0.0	5 676.5	22 333.0	761.7	28 771.4	-44.9
08 Mar	1 163.9	0.0	29 257.8	505.3	387.1	0.0	0.0	6 296.0	23 794.8	717.9	30 808.8	13.8
08 Jun	1 284.3	0.0	28 560.2	488.8	394.6	0.0	0.0	6 210.0	23 318.8	710.3	30 239.1	-28.7
09 Set	1 490.0	0.0	29 620.7	528.5	408.3	0.0	0.0	7 520.0	23 250.8	748.2	31 519.0	-14.7
09 Dez	1 490.8	4.1	31 580.2	666.9	351.0	0.0	0.0	7 484.8	25 099.3	842.0	33 426.2	-58.4
10 Mar	1 557.4	4.1	32 573.0	692.2	334.3	0.0	0.0	7 448.7	26 149.0	871.1	34 468.9	-14.1
10 Jun	1 611.9	4.1	33 587.2	784.5	327.4	0.0	0.0	8 078.9	26 509.3	942.4	35 530.6	-32.8
11 Set	1 599.1	4.1	35 381.7	817.8	327.5	0.0	0.0	8 055.1	28 405.6	851.8	37 312.5	-57.8
11 Dez	2 156.2	4.1	40 437.5	826.8	375.8	0.0	0.0	8 882.8	33 225.0	865.8	42 973.6	-99.4
12 Mar	1 384.8	4.1	47 726.9	885.5	372.0	0.0	0.0	12 477.7	36 166.5	843.7	49 487.9	-41.6
12 Jun	1 636.6	4.1	48 051.2	926.2	456.3	0.0	0.0	12 490.1	36 845.9	812.2	50 148.2	-71.6
13 Set	1 543.0	4.1	48 747.4	946.1	384.8	0.0	0.0	12 092.5	37 834.8	751.9	50 679.3	-123.2
13 Dez	1 775.4	4.1	48 279.6	646.5	321.8	0.0	0.0	14 059.9	35 547.2	773.7	50 380.8	-126.9
14 Mar	1 602.3	4.4	48 555.8	641.9	251.3	0.0	0.0	13 795.0	35 918.3	700.4	50 413.7	-49.4
14 Jun	1 757.1	4.8	46 822.5	662.9	432.9	0.0	0.0	14 796.1	33 539.2	682.1	49 017.3	-69.4

1	2	3	4	5	6	7	8	9	10	11=1+2+3+5+6+...+10	12
Deposits and other similar investments	Securities	Loans and advances	Non-performing loans	Other assets	Loans and other similar resources	Subordinated loans	Bonds (excluding subordinated bonds) and other fixed-income securities	Capital and reserves	Other liabilities	Total	Operating profit/loss
Assets				Liabilities				Total		Memo items:	

**B.8.3.3 OUTROS INTERMEDIÁRIOS FINANCEIROS ESPECIALIZADOS NA CONCESSÃO DE CRÉDITO<sup>(1)</sup>**

**OTHER FINANCIAL INTERMEDIARIES ENGAGED IN LENDING<sup>(1)</sup>**

**Saldos em fim de trimestre**

**End-of-quarter figures**

Fonte / Source: Banco de Portugal

10<sup>6</sup> euros

		Activos						Passivos					Total	Por memória: Resultado de exploração
		Activos sob a forma de depósitos e outras aplicações similares	Títulos em carteira	Créditos concedidos	dos quais:		Activos diversos	Passivos sob a forma de empréstimos e outros recursos similares	Empréstimos subordinados	Obrigações (excepto subordinadas) e outros títulos de rendimento fixo	Capital e reservas	Passivos diversos		
					Créditos de cobrança duvidosa									
1	2	3	4	5	6	7	8	9	10	11=1+2+3+5+6+...+10	12			
05	Mar	176.0	148.4	9 830.9	475.5	838.4	7 978.6	182.9	807.4	1 352.6	672.2	10 993.7	42.5	
	Jun	220.4	216.6	10 611.3	497.7	845.2	8 664.4	204.0	797.4	1 496.6	731.1	11 893.6	103.9	
	Set	344.7	225.3	10 963.4	533.8	824.8	8 728.7	217.5	1 147.4	1 594.0	670.7	12 358.3	162.9	
	Dez	333.4	145.4	11 907.8	516.9	900.2	9 628.6	214.6	1 099.0	1 639.5	705.0	13 286.8	208.4	
06	Mar	227.2	62.9	12 306.8	544.6	923.2	9 821.5	190.2	1 124.0	1 614.6	769.7	13 520.0	78.9	
	Jun	329.8	-48.1	12 671.6	601.6	952.0	10 129.7	190.2	1 164.0	1 615.9	805.5	13 905.3	129.2	
	Set	384.8	-112.9	13 083.9	671.3	992.8	10 511.9	213.2	1 144.0	1 706.5	773.0	14 348.6	187.2	
	Dez	634.8	-245.6	14 325.7	680.1	1 024.5	11 877.9	221.6	1 134.0	1 759.3	746.5	15 739.3	255.7	
07	Mar	768.0	-427.7	14 329.6	722.4	1 189.1	11 830.6	236.3	1 134.0	1 855.6	802.4	15 858.9	85.1	
	Jun	836.1	-433.2	15 262.1	801.8	1 284.9	12 806.3	289.6	1 134.0	1 911.5	808.5	16 949.9	159.0	
	Set	848.3	-240.5	16 130.7	953.0	1 400.2	13 954.6	296.0	884.0	2 075.1	928.9	18 138.7	231.5	
	Dez	456.0	77.9	15 975.0	774.8	1 374.6	14 134.7	254.0	884.0	1 816.8	794.0	17 883.5	288.0	
08	Mar	189.4	77.3	16 077.8	832.3	1 410.2	13 964.4	254.0	884.0	1 860.1	792.1	17 754.7	98.6	
	Jun	217.6	80.0	16 680.4	832.9	1 511.4	14 350.8	269.0	1 134.0	1 995.4	740.2	18 489.4	158.5	
	Set	191.9	80.8	17 350.5	911.8	1 594.3	14 910.2	269.0	1 234.0	2 068.1	736.1	19 217.5	243.2	
	Dez	508.0	138.3	14 556.6	871.5	963.3	12 551.6	272.0	641.8	1 987.3	713.4	16 166.2	258.4	
09	Mar	559.8	144.9	14 159.0	1 004.2	918.7	12 212.0	272.0	641.8	2 034.4	622.3	15 782.5	44.7	
	Jun	1 630.6	496.7	14 316.9	1 045.6	925.7	13 739.4	269.9	619.0	2 147.1	594.6	17 370.0	77.1	
	Set	1 671.0	496.0	14 182.3	1 069.1	944.7	13 526.7	274.9	619.0	2 286.0	587.3	17 293.9	103.7	
	Dez	1 460.4	498.4	14 781.3	1 069.0	941.6	14 027.3	274.9	359.0	2 380.0	640.5	17 681.7	131.4	
10	Mar	1 433.5	513.6	14 260.5	1 161.9	967.5	13 424.6	274.9	359.0	2 475.2	641.4	17 175.1	39.0	
	Jun	1 465.3	506.2	14 527.4	1 247.5	982.2	13 643.9	274.9	359.0	2 563.4	639.9	17 481.0	65.7	

1	2	3	4	5	6	7	8	9	10	11=1+2+3+5+6+...+10	12
Deposits and other similar investments	Securities	Loans and advances	Non-performing loans	Other assets	Loans and other similar resources	Subordinated loans	Bonds (excluding subordinated bonds) and other fixed-income securities	Capital and reserves	Other liabilities	Total	Operating profit/loss
Assets				Liabilities							Memo items:

\* As séries apresentadas foram afectadas pelas alterações do normativo contabilístico de Janeiro 1999 e Janeiro 2005./ The change of the accounting framework as of January 1999 and as of January 2005 affected the series presented.

(1) Inclui Sociedades emittentes ou gestoras de cartões de crédito, Sociedades de Factoring, Sociedades financeiras de aquisições a crédito, Sociedades de investimento, Sociedades de locação financeira, Sociedades de garantia mútua e Instituições Financeiras de Crédito. / Includes Credit card issuing or managing companies, Factoring companies, Credit-purchase financing companies, Investment companies, Financial leasing companies, Mutual guarantee societies and Credit financial institutions.

**B.8.3.4 INTERMEDIÁRIOS FINANCEIROS - OUTROS<sup>(1)</sup>**

**FINANCIAL INTERMEDIARIES - OTHER<sup>(1)</sup>**

**Saldos em fim de trimestre**

**End-of-quarter figures**

Fonte / Source: Banco de Portugal

10<sup>6</sup> euros

		Activos						Passivos					Total	Por memória: Resultado de exploração
		Activos sob a forma de depósitos e outras aplicações similares	Títulos em carteira	Créditos concedidos	dos quais:		Activos diversos	Passivos sob a forma de empréstimos e outros recursos similares	Empréstimos subordinados	Obrigações (excepto subordinadas) e outros títulos de rendimento fixo	Capital e reservas	Passivos diversos		
					Créditos de cobrança duvidosa									
1	2	3	4	5	6	7	8	9	10	11=1+2+3+5+6+...+10	12			
05	Mar	84.3	13.2	171.1	169.1	60.8	107.8	0.0	0.0	166.8	54.8	329.4	-2.5	
	Jun	92.4	11.4	171.8	169.8	57.3	108.0	0.0	0.0	165.1	59.8	332.8	-4.4	
	Set	86.3	10.1	171.7	169.7	55.2	106.6	0.0	0.0	159.5	57.3	323.4	-5.9	
	Dez	87.9	10.6	166.0	164.0	60.0	102.6	0.0	0.0	158.9	63.1	324.5	-4.8	
06	Mar	53.1	7.3	186.6	163.9	55.8	102.2	0.0	0.0	156.2	44.4	302.8	-1.8	
	Jun	78.1	18.0	163.8	161.8	48.0	100.4	0.0	0.0	153.8	53.8	307.9	-0.1	
	Set	143.0	16.6	161.8	159.9	49.8	99.0	0.0	0.0	154.6	117.8	371.3	2.2	
	Dez	165.7	32.4	71.4	70.6	31.2	7.4	0.0	0.0	167.5	125.7	300.6	5.2	
07	Mar	142.0	33.0	74.4	73.2	31.2	8.8	0.0	0.0	165.8	106.0	280.6	1.3	
	Jun	70.0	33.8	72.4	71.4	63.5	10.2	0.0	0.0	167.9	61.5	239.6	2.3	
	Set	71.5	24.3	73.6	71.9	37.2	8.7	0.0	0.0	161.1	36.9	206.7	1.9	
	Dez	64.6	14.8	67.4	64.5	63.7	8.3	0.0	0.0	170.6	31.7	210.5	23.9	
08	Mar	64.0	15.2	66.5	64.3	68.3	15.1	0.0	0.0	172.6	26.3	214.0	1.3	
	Jun	72.0	16.9	63.8	61.4	71.6	19.8	0.0	0.0	170.9	33.6	224.4	3.2	
	Set	87.9	22.2	62.6	60.2	69.9	13.3	0.0	0.0	173.2	56.0	242.6	5.1	
	Dez	165.8	17.5	54.7	54.7	82.9	27.6	0.0	0.0	157.0	136.4	320.9	15.4	
09	Mar	202.6	15.0	54.6	54.3	76.2	20.2	0.2	0.0	161.1	166.9	348.4	0.5	
	Jun	109.1	20.4	55.1	55.1	68.5	10.8	0.2	0.0	163.9	78.4	253.2	0.3	
	Set	71.7	21.7	56.7	56.7	74.4	13.0	0.0	0.0	155.2	56.4	224.6	1.8	
	Dez	57.8	21.7	48.9	48.9	100.8	22.4	0.0	0.0	157.3	49.5	229.2	9.0	
10	Mar	114.5	30.0	47.9	47.8	106.7	22.5	0.0	0.0	159.3	117.2	299.0	4.1	
	Jun	126.2	31.6	45.4	45.3	115.6	40.0	0.0	0.0	160.2	118.5	318.7	8.4	

1	2	3	4	5	6	7	8	9	10	11=1+2+3+5+6+...+10	12
Deposits and other similar investments	Securities	Loans and advances	Non-performing loans	Other assets	Loans and other similar resources	Subordinated loans	Bonds (excluding subordinated bonds) and other fixed-income securities	Capital and reserves	Other liabilities	Total	Operating profit/loss
Assets				Liabilities							Memo items:

\* As séries apresentadas foram afectadas pelas alterações do normativo contabilístico de Janeiro 1999 e Janeiro 2005./ The change of the accounting framework as of January 1999 and as of January 2005 affected the series presented.

(1) Inclui Sociedades de capital de risco, Sociedades de desenvolvimento regional, Sociedades financeiras de corretagem e Outros intermediários financeiros. / Includes Risk capital companies, Regional development companies, Dealers and Other financial intermediaries.





## **B.9 Informação estatística da Central de Responsabilidades de Crédito**

### *B.9 Central Credit Register statistical information*



**B.9.1.1 REPARTIÇÃO TERRITORIAL DOS EMPRÉSTIMOS CONCEDIDOS A SOCIEDADES NÃO FINANCEIRAS<sup>(1),(2)</sup>**

**BREAKDOWN OF LOANS GRANTED TO NON-FINANCIAL CORPORATIONS BY REGION<sup>(1),(2)</sup>**

De acordo com a localização da sede da sociedade não financeira

According to the location of the head office of the non-financial corporation

Saldos em fim de trimestre

End-of-quarter figures

Fonte / Source: Banco de Portugal

10<sup>6</sup> euros

	Norte			Centro	Lisboa		Alentejo	Algarve	Açores	Madeira	Sem identificação da dimensão territorial	Total
	Total	do qual: Grande Porto			Total	do qual: Grande Lisboa						
	1	2	3	4	5	6	7	8	9	10	11=1+...+10	
	(26.5%) <sup>(3)</sup>	(12.8%)	(15.4%)	(42.9%)	(38.6%)	(4.1%)	(4.6%)	(1.7%)	(4.7%)	(0.0%)		
05 Set	23 350	10 893	13 402	41 791	37 265	3 272	2 879	1 094	4 447	13	90 248	
05 Dez	24 092	11 387	13 633	42 127	37 745	3 347	3 134	1 089	4 407	11	91 841	
06 Mar	24 622	11 855	13 840	42 358	37 950	3 331	3 238	1 113	4 590	11	93 104	
06 Jun	24 838	11 866	14 410	43 310	38 706	3 675	3 449	1 194	4 709	11	95 597	
06 Set	25 080	11 870	14 450	43 955	39 463	3 751	3 520	1 200	4 678	10	96 643	
06 Dez	25 540	12 572	14 675	44 190	39 648	3 764	3 673	1 310	4 851	7	98 010	
07 Mar	26 086	12 775	15 089	45 299	40 619	3 826	3 842	1 431	4 853	5	100 431	
07 Jun	27 066	13 123	15 631	47 186	42 278	3 941	4 177	1 469	4 915	4	104 389	
07 Set	27 654	13 431	15 910	47 912	42 862	4 105	4 317	1 592	5 007	3	106 501	
07 Dez	28 270	13 829	16 373	48 604	43 412	4 323	4 569	1 698	5 649	2	109 488	
08 Mar	29 681	14 483	17 111	49 639	44 431	4 422	4 973	1 705	5 635	0	113 165	
08 Jun	30 507	14 832	17 648	51 058	45 766	4 421	5 243	1 857	5 786	0	116 520	
08 Set	31 393	15 094	18 058	51 887	46 552	4 577	5 324	1 922	5 857	0	119 017	
08 Dez	31 765	15 275	18 422	52 773	47 417	4 975	5 380	1 982	5 872	0	121 169	
09 Mar	32 189	15 635	18 552	52 924	47 565	4 886	5 542	2 009	5 805	0	121 907	
09 Jun	32 695	15 896	18 938	53 040	47 649	5 044	5 658	2 112	5 878	0	123 364	
09 Set	32 555	15 687	18 983	52 533	47 201	5 184	5 663	2 140	5 714	0	122 771	
09 Dez	32 648	15 629	18 960	51 874	46 506	5 112	5 746	2 201	5 846	0	122 386	
10 Mar	32 880	15 650	18 940	51 501	46 342	5 288	5 784	2 224	5 853	0	122 470	
10 Jun	33 186	15 767	19 149	51 765	46 638	5 467	5 849	2 284	5 880	0	123 580	

1	2	3	4	5	6	7	8	9	10	11=1+...+10
(26.5%) <sup>(3)</sup>	(12.8%)	(15.4%)	(42.9%)	(38.6%)	(4.1%)	(4.6%)	(1.7%)	(4.7%)	(0.0%)	
Total	do qual: Grande Porto	Centro	Total	do qual: Grande Lisboa	Alentejo	Algarve	Açores	Madeira	Unknown region	Total
Norte			Lisboa							

As Regiões apresentadas no quadro correspondem a Unidades territoriais para fins estatísticos (NUTS) de nível II e III, de acordo com o estabelecido no Decreto-Lei 244/2002 de 5 de Novembro. / The Regions presented in the table above are Territorial units for statistical purposes (NUTS) of level II and III, according to the definition given in the Decree-law 244/2002 of November 5.

(1) Empréstimos concedidos por bancos, caixas económicas, caixas de crédito agrícola mútuo, instituições financeiras de crédito, sociedades de factoring, sociedades de locação financeira, sociedades emittentes ou gestoras de cartões de crédito, sociedades financeiras para aquisições a crédito e outras sociedades financeiras. / Loans extended by banks, savings banks, mutual agricultural credit banks, credit financial institutions, financial leasing companies, credit card issuing and managing companies, credit-purchase financing companies and other financial intermediaries.

(2) Inclui créditos cedidos em operações de titularização. Não inclui créditos abatidos ao activo. / It includes securitised loans. It does not include written-off loans.

(3) Peso médio, em percentagem, dos empréstimos concedidos às sociedades não financeiras em cada região, nos trimestres do último ano civil completo disponível. / Percent average weight of loans to non-financial corporations by region, in terms of the four quarters of the last complete calendar year available.

**B.9.1.2 REPARTIÇÃO TERRITORIAL DOS RÁCIOS DE CRÉDITO VENCIDO DAS SOCIEDADES NÃO FINANCEIRAS<sup>(1),(2),(3)</sup>**

**BREAKDOWN OF NON-PERFORMING LOANS RATIO OF NON-FINANCIAL CORPORATIONS BY REGION<sup>(1),(2),(3)</sup>**

De acordo com a localização da sede da sociedade não financeira

According to the location of the head office of the non-financial corporation

Fonte / Source: Banco de Portugal

Em percentagem / In percentages

	Norte			Centro	Lisboa		Alentejo	Algarve	Açores	Madeira	Sem identificação da dimensão territorial	Total
	Total	do qual: Grande Porto			Total	do qual: Grande Lisboa						
	1	2	3	4	5	6	7	8	9	10	11	
05 Set	2.7	2.4	3.0	1.5	1.4	3.4	1.9	1.5	1.3	10.1	2.1	
05 Dez	2.4	2.0	2.8	1.3	1.3	3.3	1.7	1.2	1.3	14.2	1.9	
06 Mar	2.5	2.0	2.9	1.4	1.3	4.0	1.8	1.2	1.2	14.2	2.0	
06 Jun	2.5	2.1	2.9	1.3	1.2	3.2	1.6	1.1	0.7	8.8	1.9	
06 Set	2.6	2.2	3.0	1.3	1.2	3.3	1.6	1.2	1.2	10.2	2.0	
06 Dez	2.5	2.0	2.9	1.2	1.1	3.0	1.4	1.1	0.7	7.6	1.9	
07 Mar	2.7	2.2	3.0	1.3	1.2	3.2	1.6	1.1	1.3	11.2	2.0	
07 Jun	2.7	2.3	2.9	1.3	1.2	3.1	1.2	1.2	0.7	11.1	2.0	
07 Set	2.7	2.2	2.9	1.3	1.2	3.0	1.2	1.1	0.9	10.2	2.0	
07 Dez	2.5	2.1	2.5	1.2	1.1	2.4	0.9	1.0	0.6	7.4	1.7	
08 Mar	2.8	2.5	2.7	1.4	1.2	2.8	1.0	0.9	0.8	1.8	2.0	
08 Jun	2.8	2.3	2.6	1.5	1.3	3.3	1.1	1.2	1.2	0.4	2.1	
08 Set	2.9	2.6	2.8	1.9	1.6	3.3	1.6	1.4	1.2	0.8	2.3	
08 Dez	3.1	2.8	2.9	1.9	1.6	2.9	1.2	1.5	1.0	0.8	2.3	
09 Mar	3.7	3.3	3.8	2.8	2.4	4.9	2.9	2.6	2.0	0	3.3	
09 Jun	4.3	4.1	4.1	3.8	3.4	4.9	3.0	3.2	2.9	0.4	3.9	
09 Set	4.7	4.4	4.4	4.1	3.5	5.6	4.4	3.2	3.6	1.6	4.4	
09 Dez	4.3	3.9	4.3	3.9	3.4	5.5	3.9	2.3	3.7	0.0	4.1	
10 Mar	4.5	3.8	4.5	4.2	3.7	5.5	4.2	2.8	4.7	0.0	4.4	
10 Jun	4.7	4.0	4.8	4.4	3.6	5.9	4.3	2.4	4.8	0.0	4.6	

1	2	3	4	5	6	7	8	9	10	11
Total	do qual: Grande Porto	Centro	Total	do qual: Grande Lisboa	Alentejo	Algarve	Açores	Madeira	Unknown region	Total
Norte			Lisboa							

As Regiões apresentadas no quadro correspondem a Unidades territoriais para fins estatísticos (NUTS) de nível II e III, de acordo com o estabelecido no Decreto-Lei 244/2002 de 5 de Novembro. / The Regions presented in the table above are Territorial units for statistical purposes (NUTS) of level II and III, according to the definition given in the Decree-law 244/2002 of November 5.

(1) Empréstimos concedidos por bancos, caixas económicas, caixas de crédito agrícola mútuo, instituições financeiras de crédito, sociedades de locação financeira, sociedades emittentes ou gestoras de cartões de crédito, sociedades financeiras para aquisições a crédito e outras sociedades financeiras. / Loans extended by banks, savings banks, mutual agricultural credit banks, credit financial institutions, financial leasing companies, credit card issuing and managing companies, credit-purchase financing companies and other financial intermediaries.

(2) Inclui créditos cedidos em operações de titularização. Não inclui créditos abatidos ao activo. / It includes securitised loans. It does not include written-off loans.

(3) Crédito vencido/crédito concedido, em cada região, em percentagem. / Non-performing loans/total loans by region in percentage.

**B.9.1.3 REPARTIÇÃO POR RAMO DE ACTIVIDADE ECONÓMICA DOS EMPRÉSTIMOS CONCEDIDOS A SOCIEDADES NÃO FINANCEIRAS<sup>(1),(2)</sup>**  
(continua)

**BREAKDOWN OF LOANS GRANTED TO NON-FINANCIAL CORPORATIONS BY BRANCH OF ACTIVITY<sup>(1),(2)</sup>**  
(To be continued)

Saldos em fim de trimestre

End-of-quarter figures

Fonte / Source: Banco de Portugal

10<sup>6</sup> euros

CAE - Rev.3	Agricultura, produção animal, caça, floresta e pesca A (1.6%) <sup>(3)</sup>	Indústrias extractivas B (0.4%)	Indústrias transformadoras C (13.2%)	Electricidade, gás, vapor e água; captação, tratamento e distribuição água; saneamento, gestão de resíduos e despoluição D+E (3.5%)	Construção F (22.3%)	Comércio por grosso e a retalho; reparação de veículos automóveis e motociclos G (13.4%)	Transportes e armazenagem H (7.6%)	Alojamento, restauração e similares I (4.0%)
1	2	3	4	5	6	7	8	
05 Set	1 232	468	13 108	2 464	22 313	14 375	6 599	2 826
Dez	1 238	464	12 846	2 583	22 606	14 741	5 910	2 949
06 Mar	1 228	462	12 957	2 752	21 813	14 602	6 212	3 052
Jun	1 282	442	13 123	2 727	22 360	15 200	6 873	3 233
Set	1 309	448	13 129	2 841	22 447	15 275	7 080	3 258
Dez	1 319	445	13 095	2 401	22 838	15 395	6 430	3 357
07 Mar	1 375	451	13 871	2 445	23 562	15 458	6 791	3 742
Jun	1 473	458	14 233	2 541	24 621	15 916	6 978	3 821
Set	1 526	464	14 477	2 766	25 161	16 049	7 198	3 902
Dez	1 555	471	14 576	2 691	25 541	16 347	7 082	4 065
08 Mar	1 637	475	14 973	2 942	26 200	16 494	7 816	4 237
Jun	1 729	499	15 030	3 276	26 914	17 062	8 033	4 423
Set	1 841	512	15 395	3 564	27 111	17 129	8 607	4 473
Dez	1 893	518	15 907	4 031	26 966	16 842	8 889	4 640
09 Mar	1 904	519	15 982	4 063	27 386	16 325	8 933	4 818
Jun	1 964	523	16 371	4 326	27 776	16 761	9 498	4 924
Set	1 961	523	16 165	4 433	27 454	16 426	9 750	4 949
Dez	1 971	519	16 199	4 412	26 938	16 314	9 319	5 115
10 Mar	2 017	501	16 072	4 552	26 066	16 389	9 722	5 334
Jun	2 071	494	16 178	4 624	25 938	16 737	9 909	5 450

**B.9.1.3 REPARTIÇÃO POR RAMO DE ACTIVIDADE ECONÓMICA DOS EMPRÉSTIMOS CONCEDIDOS A SOCIEDADES NÃO FINANCEIRAS<sup>(1),(2)</sup>**  
(continuação)

**BREAKDOWN OF LOANS GRANTED TO NON-FINANCIAL CORPORATIONS BY BRANCH OF ACTIVITY<sup>(1),(2)</sup>**  
(continued)

Saldos em fim de trimestre

End-of-quarter figures

Fonte / Source: Banco de Portugal

10<sup>6</sup> euros

CAE - Rev.3	Actividades de informação e de comunicação J (1.0%)	Actividades das sociedades gestoras de participações sociais não financeiras K(64202) (8.4%)	Actividades imobiliárias L (14.2%)	Actividades de consultoria, técnicas e administrativas M+N (6.5%)	Educação, saúde e outras actividades de serviços sociais e pessoais P+Q+R+S (3.7%)	Outras actividades (0.0%)	Total 15=1+...+14
9	10	11	12	13	14	15=1+...+14	
05 Set	1 081	6 137	10 820	6 112	2 712	0	90 248
Dez	1 060	6 571	11 213	6 853	2 807	0	91 841
06 Mar	1 047	7 526	12 120	6 388	2 944	1	93 104
Jun	963	7 456	12 332	6 498	3 107	1	95 597
Set	987	7 540	12 604	6 499	3 226	1	96 643
Dez	955	7 380	13 674	7 476	3 244	1	98 010
07 Mar	936	7 565	13 326	7 620	3 287	1	100 431
Jun	1 012	7 862	14 073	8 003	3 396	1	104 389
Set	986	8 492	14 742	7 182	3 555	2	106 501
Dez	1 051	8 942	15 513	7 899	3 749	3	109 488
08 Mar	1 065	9 336	16 385	7 804	3 799	3	113 165
Jun	1 057	9 524	16 733	8 208	4 028	2	116 520
Set	1 099	9 973	17 080	8 121	4 109	5	119 017
Dez	1 160	10 408	17 349	8 423	4 135	7	121 169
09 Mar	1 217	10 395	17 375	8 658	4 330	3	121 907
Jun	1 246	10 218	17 518	7 789	4 445	6	123 364
Set	1 239	10 175	17 407	7 751	4 529	8	122 771
Dez	1 240	10 484	17 359	7 833	4 674	12	122 386
10 Mar	1 393	10 838	17 373	7 540	4 657	17	122 470
Jun	1 421	11 235	17 178	7 561	4 765	21	123 580

(1) Empréstimos concedidos por bancos, caixas económicas, caixas de crédito agrícola mútuo, instituições financeiras de crédito, sociedades de factoring, sociedades de locação financeira, sociedades emitentes ou gestoras de cartões de crédito, sociedades financeiras para aquisições a crédito e outras sociedades financeiras. / Loans extended by banks, savings banks, mutual agricultural credit banks, credit financial institutions, financial leasing companies, credit card issuing and managing companies, credit-purchase financing companies and other financial intermediaries.

(2) Inclui créditos cedidos em operações de titularização. Não inclui créditos abatidos ao activo. / It includes securitised loans. It does not include written-off loans.

(3) Peso médio, em percentagem, dos empréstimos concedidos às sociedades não financeiras de cada ramo de actividade, nos trimestres do último ano civil completo disponível. / Percent average weight of loans to non-financial corporations by branch of activity, in terms of the four quarters of the last complete calendar year available.

**B.9.1.4 REPARTIÇÃO POR RAMO DE ACTIVIDADE ECONÓMICA DOS RÁCIOS DE CRÉDITO VENCIDO DAS SOCIEDADES NÃO FINANCEIRAS<sup>(1),(2),(3)</sup>**  
(continua)

**BREAKDOWN OF NON-PERFORMING LOANS RATIO OF NON-FINANCIAL CORPORATIONS BY BRANCH OF ACTIVITY<sup>(1),(2),(3)</sup>**  
(To be continued)

Fonte / Source: Banco de Portugal

Em percentagem / In percentages

CAE - Rev.3	Agricultura, produção animal, caça, floresta e pesca A	Indústrias extractivas B	Indústrias transformadoras C	Electricidade, gás, vapor e água; captação, tratamento e distribuição água; saneamento, gestão de resíduos e despoluição D+E	Construção F	Comércio por grosso e a retalho; reparação de veículos automóveis e motocicletas G	Transportes e armazenagem H	Alojamento, restauração e similares I
1	2	3	4	5	6	7	8	
05 Set	4.9	3.2	4.0	0.2	1.8	2.8	0.7	2.7
Dez	4.4	4.4	3.9	0.2	1.7	2.5	0.7	2.6
06 Mar	4.8	5.9	4.0	0.2	2.0	2.7	0.7	2.3
Jun	4.5	3.4	3.9	0.2	2.0	2.6	0.6	2.1
Set	4.4	3.4	4.0	0.2	2.1	2.8	0.7	2.1
Dez	3.2	1.8	4.0	0.3	2.0	2.6	0.8	1.9
07 Mar	3.7	1.6	4.0	0.2	2.3	2.9	0.8	1.7
Jun	3.3	1.6	3.9	0.3	2.3	2.7	0.8	1.7
Set	3.2	1.7	3.9	0.2	2.2	2.7	0.8	1.7
Dez	1.9	1.2	3.3	0.2	2.0	2.5	0.8	1.2
08 Mar	2.0	1.3	3.5	0.2	2.6	2.8	0.8	1.5
Jun	1.9	1.3	3.6	0.2	2.8	2.8	0.7	1.7
Set	2.0	1.6	3.5	0.2	3.4	3.0	0.7	2.0
Dez	1.8	1.9	3.7	0.1	3.3	3.3	0.8	1.7
09 Mar	3.4	3.2	4.8	0.3	4.7	4.3	0.9	3.5
Jun	3.0	3.6	5.9	0.2	6.0	4.9	0.9	3.6
Set	3.2	4.0	6.6	0.2	6.0	5.8	0.9	3.8
Dez	3.0	4.1	6.3	0.3	5.6	6.2	1.0	3.9
10 Mar	3.3	4.1	6.3	0.4	6.5	6.5	1.1	4.0
Jun	3.4	5.5	6.4	0.3	6.7	6.3	1.3	4.0

**B.9.1.4 REPARTIÇÃO POR RAMO DE ACTIVIDADE ECONÓMICA DOS RÁCIOS DE CRÉDITO VENCIDO DAS SOCIEDADES NÃO FINANCEIRAS<sup>(1),(2),(3)</sup>**  
(continuação)

**BREAKDOWN OF NON-PERFORMING LOANS RATIO OF NON-FINANCIAL CORPORATIONS BY BRANCH OF ACTIVITY<sup>(1),(2),(3)</sup>**  
(continued)

Fonte / Source: Banco de Portugal

Em percentagem / In percentages

CAE - Rev.3	Actividades de informação e de comunicação J	Actividades das sociedades gestoras de participações sociais não financeiras K(64202)	Actividades imobiliárias L	Actividades de consultoria, técnicas e administrativas M+N	Educação, saúde e outras actividades de serviços sociais e pessoais P+Q+R+S	Outras actividades T	Total
9	10	11	12	13	14	15	
05 Set	1.5	1.1	1.4	1.1	2.3	0.0	2.1
Dez	1.3	0.7	1.2	1.0	1.3	0.0	1.9
06 Mar	2.1	0.6	1.2	1.2	1.2	0.0	2.0
Jun	2.6	0.2	1.1	1.1	1.2	0.0	1.9
Set	2.7	0.1	1.1	1.1	1.2	0.0	2.0
Dez	2.6	0.0	0.9	1.0	1.0	0.1	1.9
07 Mar	2.7	0.1	1.2	1.0	1.1	0.0	2.0
Jun	3.4	0.2	1.0	1.0	1.1	0.1	2.0
Set	3.6	0.2	1.1	1.1	1.2	0.1	2.0
Dez	3.2	0.3	1.0	0.9	1.1	0.1	1.7
08 Mar	1.9	0.2	1.3	1.2	1.3	0.0	2.0
Jun	1.9	0.2	1.5	1.2	1.2	0.2	2.1
Set	2.0	0.8	1.9	1.3	1.3	0.1	2.3
Dez	2.1	0.6	2.0	1.2	1.3	0.6	2.3
09 Mar	2.8	1.3	2.7	2.1	1.4	6.1	3.3
Jun	3.2	1.6	3.1	2.8	1.6	1.8	3.9
Set	3.3	2.9	3.5	3.0	2.9	1.1	4.4
Dez	3.1	1.8	3.3	2.8	1.7	1.0	4.1
10 Mar	2.9	1.7	3.7	3.2	1.9	0.7	4.4
Jun	2.9	2.2	4.3	3.2	2.1	0.6	4.6

(1) Empréstimos concedidos por bancos, caixas económicas, caixas de crédito agrícola mútuo, instituições financeiras de crédito, sociedades de factoring, sociedades de locação financeira, sociedades emitentes ou gestoras de cartões de crédito, sociedades financeiras para aquisições a crédito e outras sociedades financeiras. / Loans extended by banks, savings banks, mutual agricultural credit banks, credit financial institutions, financial leasing companies, credit card issuing and managing companies, credit-purchase financing companies and other financial intermediaries.

(2) Inclui créditos cedidos em operações de titularização. Não inclui créditos abatidos ao activo. / It includes credits securitised loans. It does not include written-off loans.

(3) Crédito vencido/crédito concedido, em cada ramo de actividade, em percentagem. / Non-performing loans/ total loans by branch of activity in percentage.

**B.9.1.5 REPARTIÇÃO POR RAMO DE ACTIVIDADE ECONÓMICA DOS EMPRÉSTIMOS CONCEDIDOS A SOCIEDADES NÃO FINANCEIRAS DA INDÚSTRIA TRANSFORMADORA<sup>(1),(2)</sup>**

(continua)

Saldos em fim de trimestre

Fonte / Source: Banco de Portugal

**BREAKDOWN OF LOANS GRANTED TO NON-FINANCIAL CORPORATIONS OF THE MANUFACTURING INDUSTRY BY BRANCH OF ACTIVITY<sup>(1),(2)</sup>**

(To be continued)

End-of-quarter figures

10<sup>6</sup> euros

CAE - Rev.3	Indústrias alimentares, bebidas e tabaco	Fabricação de têxteis e vestuário	Indústria do couro e dos produtos do couro	Indústrias da madeira e da cortiça e suas obras, excepto mobiliário; fabricação de obras de cestaria e de espartaria	Fabricação de pasta de papel e de cartão; impressão e reprodução de suportes gravados	Fabricação de coque, de produtos petrolíferos refinados, produtos químicos, de fibras sintéticas e produtos farmacêuticos	Fabricação de artigos de borracha e de matérias plásticas	Fabricação de outros produtos minerais não metálicos
1	10+11+12 (20.6%) <sup>(3)</sup>	13+14 (11.9%)	15 (2.6%)	16 (7.6%)	17+18 (6.2%)	19+20+21 (6.2%)	22 (4.0%)	23 (10.7%)
05	Set 2 590	2 062	419	1 068	892	629	455	1 500
	Dez 2 604	2 011	409	1 092	730	607	472	1 494
06	Mar 2 629	1 993	421	1 112	743	651	478	1 503
	Jun 2 665	1 997	420	1 102	769	640	491	1 502
	Set 2 616	1 999	423	1 122	760	637	495	1 517
	Dez 2 644	1 936	413	1 092	759	633	495	1 479
07	Mar 3 044	1 952	423	1 139	787	662	520	1 585
	Jun 3 129	1 983	415	1 162	819	762	532	1 596
	Set 3 138	2 021	419	1 173	834	728	548	1 632
	Dez 3 233	1 948	409	1 200	881	741	553	1 564
08	Mar 3 222	1 953	419	1 245	868	797	568	1 681
	Jun 3 090	1 942	420	1 232	907	840	593	1 697
	Set 3 113	1 943	422	1 256	954	841	618	1 693
	Dez 3 422	1 908	408	1 261	953	909	646	1 730
09	Mar 3 325	1 933	419	1 247	988	966	640	1 720
	Jun 3 326	1 939	426	1 225	1 026	1 073	657	1 751
	Set 3 333	1 870	429	1 225	990	999	646	1 753
	Dez 3 354	1 937	429	1 213	1 039	1 001	654	1 732
10	Mar 3 368	1 947	432	1 206	962	1 052	678	1 650
	Jun 3 421	1 960	445	1 182	958	1 129	691	1 657

**B.9.1.5 REPARTIÇÃO POR RAMO DE ACTIVIDADE ECONÓMICA DOS EMPRÉSTIMOS CONCEDIDOS A SOCIEDADES NÃO FINANCEIRAS DA INDÚSTRIA TRANSFORMADORA<sup>(1),(2)</sup>**

(continuação)

Saldos em fim de trimestre

Fonte / Source: Banco de Portugal

**BREAKDOWN OF LOANS GRANTED TO NON-FINANCIAL CORPORATIONS OF THE MANUFACTURING INDUSTRY BY BRANCH OF ACTIVITY<sup>(1),(2)</sup>**

(continued)

End-of-quarter figures

10<sup>6</sup> euros

CAE - Rev.3	Indústrias metalúrgicas de base e fabricação de produtos metálicos, excepto máquinas e equipamentos	Fabricação de equipamentos informáticos, para comunicações, produtos electrónicos, ópticos e equipamento eléctrico	Fabricação de máquinas e equipamentos, n.e.; reparação, manutenção e instalação de máquinas e equipamentos	Fabricação de veículos automóveis, reboques, componentes para automóveis e outro equipamento de transporte	Fabricação de mobiliário	Outras indústrias transformadoras	Total
9	24+25 (13.6%)	26+27 (3.6%)	28+33 (4.0%)	29+30 (4.0%)	31 (3.6%)	32 (1.2%)	15=1+...+14
05	Set 1 666	291	467	440	481	150	13 108
	Dez 1 604	277	465	435	484	163	12 846
06	Mar 1 618	287	467	413	482	162	12 957
	Jun 1 677	313	468	431	482	166	13 123
	Set 1 665	312	477	444	489	173	13 129
	Dez 1 715	310	494	458	498	169	13 095
07	Mar 1 765	316	499	479	526	173	13 871
	Jun 1 793	322	523	480	538	180	14 233
	Set 1 861	370	537	491	544	180	14 477
	Dez 1 895	374	549	498	547	185	14 576
08	Mar 2 068	371	532	546	513	188	14 973
	Jun 2 120	378	545	552	520	194	15 030
	Set 2 183	484	553	596	539	198	15 395
	Dez 2 207	475	634	601	558	194	15 907
09	Mar 2 217	518	632	616	565	195	15 982
	Jun 2 222	624	656	670	575	201	16 371
	Set 2 205	622	663	659	570	203	16 165
	Dez 2 179	550	652	672	592	193	16 199
10	Mar 2 192	533	713	549	595	196	16 072
	Jun 2 190	519	708	523	592	202	16 178

(1) Empréstimos concedidos por bancos, caixas económicas, caixas de crédito agrícola mútuo, instituições financeiras de crédito, sociedades de factoring, sociedades de locação financeira, sociedades emittentes ou gestoras de cartões de crédito, sociedades financeiras para aquisições a crédito e outras sociedades financeiras. / Loans extended by banks, savings banks, mutual agricultural credit banks, credit financial institutions, financial leasing companies, credit card issuing and managing companies, credit-purchase financing companies and other financial intermediaries.

(2) Inclui créditos cedidos em operações de titularização. Não inclui créditos abatidos ao activo. / It includes securitised loans. It does not include written-off loans.

(3) Peso médio, em percentagem, dos empréstimos concedidos às sociedades não financeiras de cada ramo de actividade, nos trimestres do último ano civil completo disponível. / Percent average weight of loans to non-financial corporations by branch of activity, in terms of the four quarters of the last complete calendar year available.

**B.9.1.6 REPARTIÇÃO POR RAMO DE ACTIVIDADE ECONÓMICA DOS RÁCIOS DE CRÉDITO VENCIDO DAS SOCIEDADES NÃO FINANCEIRAS DA INDÚSTRIA TRANSFORMADORA<sup>(1),(2),(3)</sup>**  
(continua)

**BREAKDOWN OF NON-PERFORMING LOANS RATIO OF NON-FINANCIAL CORPORATIONS OF THE MANUFACTURING INDUSTRY BY BRANCH OF ACTIVITY<sup>(1),(2),(3)</sup>**  
(To be continued)

Saldos em fim de trimestre

End-of-quarter figures

Fonte / Source: Banco de Portugal

Em percentagem / In percentages

CAE - Rev.3	1	2	3	4	5	6	7	8
	Indústrias alimentares, das bebidas e tabaco	Fabricação de têxteis e vestuário	Indústria do couro e dos produtos do couro	Indústrias da madeira da cortiça e suas obras, excepto mobiliário; fabricação de obras de cesteria e de espartaria	Fabricação de pasta, de papel, cartão e impressão e reprodução de suportes gravados	Fabricação de coque, de produtos petrolíferos refinados, produtos químicos, de fibras sintéticas e produtos farmacêuticos	Fabricação de artigos de borracha e de matérias plásticas	Fabricação de outros produtos minerais não metálicos
	10+11+12	13+14	15	16	17+18	19+20+21	22	23
	1	2	3	4	5	6	7	8
	Manufacture of food products, beverages and tobacco	Manufacture of textiles	Manufacture of leather and leather products	Wood and cork industries and articles thereof	Manufacture of pulp, paper and paper products; publishing and printing	Manufacture of coke, refined oil products, of chemical products and man-made fibres	Manufacture of rubber and plastic products	Manufacture of other non-metallic mineral products
05	Set 3.8	7.5	9.8	4.5	2.0	1.7	1.8	3.0
	Dez 3.4	7.4	8.9	4.3	2.5	2.1	1.6	3.0
06	Mar 3.5	7.8	8.7	4.4	2.1	2.3	1.6	3.0
	Jun 3.4	7.8	9.3	4.4	2.0	2.2	1.4	2.5
	Set 3.6	8.1	9.3	4.8	1.9	2.3	1.4	2.5
	Dez 3.0	8.4	11.1	5.0	2.0	2.0	1.3	3.0
07	Mar 2.7	8.6	12.1	5.0	1.8	1.8	1.3	2.7
	Jun 2.8	8.5	11.7	5.0	1.7	1.2	1.3	2.8
	Set 2.8	8.7	11.5	5.1	1.8	1.4	1.4	2.9
	Dez 2.2	7.1	11.3	3.7	1.8	1.0	1.4	2.3
08	Mar 2.4	7.8	10.9	4.2	2.0	1.1	1.9	2.3
	Jun 2.5	9.2	9.9	4.4	2.1	1.2	1.8	2.1
	Set 2.5	8.4	9.5	4.7	2.1	1.1	1.7	2.3
	Dez 2.4	8.7	9.2	5.9	1.8	1.2	2.0	2.5
09	Mar 3.8	10.3	9.7	8.4	1.8	2.1	2.7	3.7
	Jun 3.6	10.3	9.4	10.2	2.5	1.2	3.0	6.3
	Set 5.4	10.3	10.0	13.7	3.0	1.6	3.2	5.0
	Dez 4.5	9.7	10.3	13.9	2.9	1.6	3.1	7.1
10	Mar 4.4	10.3	10.0	14.1	3.6	1.6	3.8	7.8
	Jun 4.9	10.5	9.8	14.1	3.8	1.5	4.2	7.8

**B.9.1.6 REPARTIÇÃO POR RAMO DE ACTIVIDADE ECONÓMICA DOS RÁCIOS DE CRÉDITO VENCIDO DAS SOCIEDADES NÃO FINANCEIRAS DA INDÚSTRIA TRANSFORMADORA<sup>(1),(2),(3)</sup>**  
(continuação)

**BREAKDOWN OF NON-PERFORMING LOANS RATIO OF NON-FINANCIAL CORPORATIONS OF THE MANUFACTURING INDUSTRY BY BRANCH OF ACTIVITY<sup>(1),(2),(3)</sup>**  
(continued)

Saldos em fim de trimestre

End-of-quarter figures

Fonte / Source: Banco de Portugal

Em percentagem / In percentages

CAE - Rev.3	9	10	11	12	13	14	15
	Indústrias metalúrgicas de base e fabricação de produtos metálicos, excepto máquinas e equipamentos	Fabricação de equipamentos informáticos, para comunicações, produtos electrónicos, ópticos e equipamento eléctrico	Fabricação de máquinas e equipamentos, n.e.; reparação, manutenção e instalação de máquinas e equipamentos	Fabricação de veículos automóveis, reboques, componentes para automóveis e outro equipamento de transporte	Fabricação de mobiliário	Outras indústrias transformadoras	Total
	24+25	26+27	28+33	29+30	31	32	
	9	10	11	12	13	14	15
	Manufacture of basic metals and metal products, except machinery and equipment	Manufacture of computers, communication equipment, electronic and optical products and electrical equipment	Manufacture of machinery and equipment n.e.c.; repair, maintenance and installation of machinery and equipment non elsewhere classified	Manufacture of motor vehicles, trailers, parts and accessories for motor vehicles and other transport equipment	Manufacturing of furniture	Other manufacturing activities	Total
05	Set 1.8	1.4	5.1	3.9	4.7	1.4	4.0
	Dez 2.1	1.4	4.5	3.7	4.9	1.1	3.9
06	Mar 2.0	1.4	4.6	3.8	4.9	1.0	4.0
	Jun 2.0	1.1	4.4	4.5	5.1	0.7	3.9
	Set 2.1	1.4	3.8	3.8	4.9	0.9	4.0
	Dez 2.1	1.9	3.9	3.6	5.4	1.2	4.0
07	Mar 2.1	1.7	4.7	3.3	6.1	1.2	4.0
	Jun 2.2	2.0	4.4	2.7	6.3	1.2	3.9
	Set 2.3	1.9	4.0	2.3	6.7	1.2	3.9
	Dez 1.8	1.7	3.6	1.5	6.5	2.2	3.3
08	Mar 1.8	1.9	4.3	1.3	7.2	2.5	3.5
	Jun 1.9	2.0	4.0	1.3	6.9	2.4	3.6
	Set 2.0	1.7	4.2	1.3	6.6	2.6	3.5
	Dez 2.1	1.7	5.8	1.1	6.4	3.3	3.7
09	Mar 2.7	5.0	4.5	1.1	8.4	2.3	4.8
	Jun 3.2	21.8	6.5	1.3	8.3	2.9	5.9
	Set 3.1	22.9	9.3	1.4	8.9	3.3	6.6
	Dez 3.3	14.9	8.4	1.4	8.5	3.4	6.3
10	Mar 4.0	5.3	8.0	2.3	8.6	3.5	6.3
	Jun 4.3	5.7	6.2	2.6	8.9	3.3	6.4

(1) Empréstimos concedidos por bancos, caixas económicas, caixas de crédito agrícola mútuo, instituições financeiras de crédito, sociedades de factoring, sociedades de locação financeira, sociedades emitentes ou gestoras de cartões de crédito, sociedades financeiras para aquisições a crédito e outras sociedades financeiras. / Loans extended by banks, savings banks, mutual agricultural credit banks, credit financial institutions, financial leasing companies, credit card issuing and managing companies, credit-purchase financing companies and other financial intermediaries.

(2) Inclui créditos cedidos em operações de titularização. Não inclui créditos abatidos ao activo. / It includes securitised loans. It does not include written-off loans.

(3) Crédito vencido/crédito concedido, em cada ramo de actividade, em percentagem. / Non-performing loans/ total loans by branch of activity in percentage.

**B.9.1.7 PERCENTAGEM DE SOCIEDADES NÃO FINANCEIRAS POR ESCALÕES DE CRÉDITO CONCEDIDO<sup>(1),(2),(3)</sup>**

**BREAKDOWN OF THE PERCENTAGE OF NON-FINANCIAL CORPORATIONS BY BRACKET OF CREDIT AMOUNT<sup>(1),(2),(3)</sup>**

Fonte / Source: Banco de Portugal

Em percentagem / In percentages

	Inferior a 20	20 - 50	50 - 100	100 - 200	200 - 400	400 - 1 000	1 000 - 5 000	Superior a 5 000
	1	2	3	4	5	6	7	8
<b>05</b> Set	41.3	18.4	12.0	9.7	6.9	5.9	4.7	1.2
Dez	40.8	18.5	12.0	9.6	7.0	6.0	4.7	1.2
<b>06</b> Mar	40.2	18.7	12.2	9.8	7.1	6.1	4.8	1.2
Jun	40.7	18.5	12.0	9.7	7.1	6.0	4.8	1.2
Set	40.6	18.5	11.9	9.7	7.1	6.1	4.8	1.2
Dez	40.1	18.7	12.1	9.7	7.2	6.1	4.8	1.3
<b>07</b> Mar	40.2	18.5	12.1	9.7	7.2	6.1	4.8	1.3
Jun	40.1	18.7	12.0	9.7	7.2	6.1	4.9	1.3
Set	40.2	18.5	12.0	9.7	7.2	6.2	4.9	1.3
Dez	39.6	18.6	12.0	9.8	7.3	6.3	5.0	1.4
<b>08</b> Mar	39.6	18.6	12.1	9.8	7.3	6.3	5.0	1.4
Jun	39.6	18.5	12.0	9.8	7.3	6.3	5.0	1.4
Set	39.7	18.4	12.0	9.8	7.3	6.3	5.1	1.4
Dez	39.6	18.4	12.0	9.7	7.4	6.3	5.1	1.5
<b>09</b> Mar	38.9	18.6	12.2	9.8	7.5	6.4	5.2	1.5
Jun	38.3	18.9	12.4	9.9	7.5	6.4	5.2	1.5
Set	38.4	19.0	12.3	9.9	7.5	6.3	5.1	1.5
Dez	38.3	19.1	12.3	9.9	7.5	6.3	5.0	1.5
<b>10</b> Mar	38.4	19.1	12.4	9.9	7.5	6.3	5.0	1.5
Jun	38.8	19.0	12.3	9.9	7.4	6.2	4.9	1.5

(1) Empréstimos concedidos por bancos, caixas económicas, caixas de crédito agrícola mútuo, instituições financeiras de crédito, sociedades de factoring, sociedades de locação financeira, sociedades emitentes ou gestoras de cartões de crédito, sociedades financeiras para aquisições a crédito e outras sociedades financeiras. / Loans extended by banks, savings banks, mutual agricultural credit banks, credit financial institutions, financial leasing companies, credit card issuing and managing companies, credit-purchase financing companies and other financial intermediaries.

(2) Inclui créditos cedidos em operações de titularização. Não inclui créditos abatidos ao activo. / It includes securitised loans. It does not include written-off loans.

(3) Escalões de crédito em milhares de euros. / Brackets of credit amount in thousands of euros.

**B.9.1.8 ENDIVIDAMENTO MÉDIO DAS SOCIEDADES NÃO FINANCEIRAS POR ESCALÕES DE CRÉDITO CONCEDIDO<sup>(1),(2),(3)</sup>**

**BREAKDOWN OF AVERAGE INDEBTEDNESS OF NON-FINANCIAL CORPORATIONS BY BRACKET OF CREDIT AMOUNT<sup>(1),(2),(3)</sup>**

Fonte / Source: Banco de Portugal

10<sup>3</sup> euros

	Inferior a 20	20 - 50	50 - 100	100 - 200	200 - 400	400 - 1 000	1 000 - 5 000	Superior a 5 000	Total
	1	2	3	4	5	6	7	8	9
<b>05</b> Set	7.2	32.3	71.2	141.8	282.4	625.9	2 070.2	19 345.4	415.4
Dez	7.2	32.3	71.2	141.5	282.3	625.6	2 075.9	19 157.4	420.9
<b>06</b> Mar	7.3	32.2	71.0	141.6	282.1	625.5	2 076.0	19 553.2	426.6
Jun	7.2	32.3	71.1	141.6	282.3	626.3	2 076.2	19 504.9	428.9
Set	7.2	32.3	71.1	141.5	282.0	627.0	2 090.7	19 667.8	432.4
Dez	7.2	32.3	71.0	141.6	282.0	628.7	2 085.2	19 478.9	435.6
<b>07</b> Mar	7.2	32.2	71.1	141.6	281.8	625.8	2 085.0	19 607.1	439.7
Jun	7.2	32.2	71.1	141.7	281.8	626.0	2 086.4	19 886.4	448.0
Set	7.2	32.2	71.0	141.6	281.4	626.8	2 087.2	20 063.2	453.4
Dez	7.2	32.3	71.0	141.4	281.5	626.9	2 098.9	19 924.7	464.4
<b>08</b> Mar	7.2	32.4	71.2	141.7	282.0	626.3	2 103.4	20 132.6	474.1
Jun	7.2	32.3	71.0	141.5	282.6	628.1	2 110.7	20 239.1	484.1
Set	7.1	32.3	71.1	141.7	282.9	626.8	2 106.7	20 438.8	493.9
Dez	7.1	32.3	71.2	141.8	282.3	628.4	2 119.8	20 670.1	503.6
<b>09</b> Mar	7.3	32.4	71.1	142.1	282.2	628.0	2 113.3	20 866.6	513.6
Jun	7.2	32.3	70.9	141.8	281.8	628.6	2 108.0	20 829.0	518.1
Set	7.2	32.2	71.0	141.8	281.9	628.8	2 107.9	21 059.5	516.2
Dez	7.1	32.2	71.1	141.8	282.1	629.1	2 106.1	20 964.5	511.4
<b>10</b> Mar	7.1	32.3	71.0	141.8	281.8	628.2	2 106.3	21 255.5	509.9
Jun	7.0	32.2	71.1	141.7	282.1	627.9	2 110.9	21 446.3	510.3

(1) Empréstimos concedidos por bancos, caixas económicas, caixas de crédito agrícola mútuo, instituições financeiras de crédito, sociedades de factoring, sociedades de locação financeira, sociedades emitentes ou gestoras de cartões de crédito, sociedades financeiras para aquisições a crédito e outras sociedades financeiras. / Loans extended by banks, savings banks, mutual agricultural credit banks, credit financial institutions, financial leasing companies, credit card issuing and managing companies, credit-purchase financing companies and other financial intermediaries.

(2) Inclui créditos cedidos em operações de titularização. Não inclui créditos abatidos ao activo. / It includes securitised loans. It does not include written-off loans.

(3) Escalões de crédito em milhares de euros. / Brackets of credit amount in thousands of euros.



**B.9.1.9 PERCENTAGEM DE SOCIEDADES NÃO FINANCEIRAS COM CRÉDITO VENCIDO POR ESCALÕES DE CRÉDITO CONCEDIDO<sup>(1),(2),(3),(4)</sup>**

**BREAKDOWN OF THE PERCENTAGE OF NON-FINANCIAL CORPORATIONS WITH NON-PERFORMING LOANS BY BRACKET OF CREDIT AMOUNT<sup>(1),(2),(3),(4)</sup>**

Fonte / Source: Banco de Portugal

Em percentagem / In percentages

		Inferior a 20	20 - 50	50 - 100	100 - 200	200 - 400	400 - 1 000	1 000 - 5 000	Superior a 5 000	Total
	1	2	3	4	5	6	7	8	9	
05	Set	15.2	13.4	13.3	12.2	11.6	11.0	10.9	6.9	13.6
	Dez	14.9	12.8	12.6	11.1	10.7	10.0	9.1	5.7	12.9
06	Mar	14.8	13.1	13.2	12.0	11.6	11.2	10.8	7.1	13.3
	Jun	15.2	13.2	13.1	12.1	11.8	11.3	10.8	7.0	13.5
07	Set	15.9	13.8	13.7	12.4	12.4	11.9	11.2	7.9	14.1
	Dez	15.5	13.7	13.2	12.0	11.3	11.0	10.1	6.5	13.6
08	Mar	16.6	14.4	14.1	12.9	12.5	12.0	11.9	8.9	14.6
	Jun	17.1	14.6	14.3	13.4	12.2	11.9	11.3	8.4	14.9
09	Set	18.6	14.9	14.5	13.5	12.6	11.7	12.2	9.3	15.6
	Dez	18.3	14.4	13.7	13.0	11.5	10.9	11.0	7.6	15.1
10	Mar	19.4	15.4	15.0	14.1	12.8	12.1	13.1	10.1	16.2
	Jun	19.3	15.9	15.7	15.1	13.9	13.5	13.6	10.6	16.7
01	Set	19.6	16.2	16.0	15.6	14.4	14.3	14.5	12.6	17.1
	Dez	19.4	16.1	16.4	16.2	14.7	14.8	14.6	13.2	17.2
02	Mar	19.6	18.2	19.1	19.4	18.5	19.2	20.4	20.0	19.2
	Jun	20.6	18.3	19.0	19.3	18.1	19.3	20.1	19.6	19.5
03	Set	21.1	18.1	18.8	18.7	17.9	18.9	19.6	19.2	19.5
	Dez	22.5	17.7	18.1	17.8	16.6	17.3	17.9	17.0	19.5
04	Mar	22.9	18.1	18.8	18.8	17.8	18.6	19.7	19.3	20.2
	Jun	23.6	18.5	19.0	18.8	18.2	18.3	19.8	19.5	20.6

	1	2	3	4	5	6	7	8	9
	Below 20	20 - 50	50 - 100	100 - 200	200 - 400	400 - 1,000	1,000 - 5,000	Above 5,000	Total

- (1) Empréstimos concedidos por bancos, caixas económicas, caixas de crédito agrícola mútuo, instituições financeiras de crédito, sociedades de factoring, sociedades de locação financeira, sociedades emitentes ou gestoras de cartões de crédito, sociedades financeiras para aquisições a crédito e outras sociedades financeiras. / Loans extended by banks, savings banks, mutual agricultural credit banks, credit financial institutions, financial leasing companies, credit card issuing and managing companies, credit-purchase financing companies and other financial intermediaries.  
 (2) Inclui créditos cedidos em operações de titularização. Não inclui créditos abatidos ao activo. / It includes securitised loans. It does not include written-off loans.  
 (3) Escalões de crédito em milhares de euros. / Brackets of credit amount extended in thousands of euros.  
 (4) Número de sociedades com crédito vencido/número de sociedades com crédito concedido, em cada escalão, em percentagem. / Number of corporations with non-performing loans/number of corporations with credit in each bracket, in percentage.

**B.9.1.10 RÁCIO DE CRÉDITO VENCIDO DAS SOCIEDADES NÃO FINANCEIRAS POR ESCALÕES DE CRÉDITO CONCEDIDO<sup>(1),(2),(3),(4)</sup>**

**BREAKDOWN OF NON-PERFORMING LOANS RATIO OF NON-FINANCIAL CORPORATIONS BY BRACKET OF CREDIT AMOUNT<sup>(1),(2),(3),(4)</sup>**

Fonte / Source: Banco de Portugal

Em percentagem / In percentages

		Inferior a 20	20 - 50	50 - 100	100 - 200	200 - 400	400 - 1 000	1 000 - 5 000	Superior a 5 000	Total
	1	2	3	4	5	6	7	8	9	
05	Set	9.3	7.4	6.4	5.1	4.7	4.1	3.0	0.6	2.1
	Dez	9.2	7.2	6.2	4.9	4.6	3.9	2.6	0.5	1.9
06	Mar	9.1	7.1	6.3	5.1	4.6	4.2	2.8	0.6	2.0
	Jun	9.3	7.0	6.2	4.9	4.6	4.1	2.8	0.4	1.9
07	Set	9.7	7.3	6.4	5.0	4.7	4.4	2.8	0.5	2.0
	Dez	9.7	7.3	6.2	4.9	4.2	4.1	2.7	0.4	1.9
08	Mar	10.2	7.5	6.4	5.0	4.5	4.4	3.0	0.5	2.0
	Jun	10.5	7.6	6.3	5.1	4.5	4.2	2.9	0.5	2.0
09	Set	10.9	7.7	6.3	5.2	4.5	4.1	2.9	0.5	2.0
	Dez	10.6	7.3	5.9	4.8	4.0	3.5	2.6	0.4	1.7
10	Mar	11.2	7.7	6.5	5.5	4.2	3.9	3.1	0.5	2.0
	Jun	11.0	7.7	6.6	5.5	4.4	4.0	3.2	0.7	2.1
01	Set	11.2	8.0	6.8	5.7	4.6	4.3	3.4	1.0	2.3
	Dez	11.1	8.0	6.9	6.0	4.7	4.6	3.5	1.0	2.3
02	Mar	11.8	9.1	8.1	6.8	5.8	5.7	4.6	1.8	3.3
	Jun	12.6	9.4	8.5	7.2	6.1	6.2	5.0	2.7	3.9
03	Set	13.4	9.7	9.0	7.8	6.6	6.7	5.6	3.0	4.4
	Dez	14.0	9.9	9.0	7.9	6.5	6.7	5.6	2.6	4.1
04	Mar	14.4	10.3	9.3	8.3	7.0	7.1	6.3	2.7	4.4
	Jun	14.7	10.7	9.7	8.6	7.5	7.4	6.6	2.8	4.6

	1	2	3	4	5	6	7	8	9
	Below 20	20 - 50	50 - 100	100 - 200	200 - 400	400 - 1,000	1,000 - 5,000	Above 5,000	Total

- (1) Empréstimos concedidos por bancos, caixas económicas, caixas de crédito agrícola mútuo, instituições financeiras de crédito, sociedades de factoring, sociedades de locação financeira, sociedades emitentes ou gestoras de cartões de crédito, sociedades financeiras para aquisições a crédito e outras sociedades financeiras. / Loans extended by banks, savings banks, mutual agricultural credit banks, credit financial institutions, financial leasing companies, credit card issuing and managing companies, credit-purchase financing companies and other financial intermediaries.  
 (2) Inclui créditos cedidos em operações de titularização. Não inclui créditos abatidos ao activo. / It includes securitised loans. It does not include written-off loans.  
 (3) Escalões de crédito em milhares de euros. / Brackets of credit amount in thousands of euros.  
 (4) Crédito vencido/crédito concedido, em cada escalão, em percentagem. / Non-performing loans/total loans in each bracket, in percentage.

**B.9.2.1 EMPRÉSTIMOS CONCEDIDOS A PARTICULARES<sup>(1),(2)</sup>**
**LOANS GRANTED TO PRIVATE INDIVIDUALS<sup>(1),(2)</sup>**
**Saldos em fim de trimestre**

Fonte / Source: Banco de Portugal

**End-of-quarter figures**

 10<sup>6</sup> euros

	Famílias				Instituições sem fim lucrativo ao serviço das famílias	Total
	Habitação	Consumo e outros fins		Total		
		Total	do qual:			
			Financiamento à actividade empresarial em nome individual			
1	2	3	4=1+2	5	6=4+5	
09 Mar	114 712	33 127	6 552	147 840	1 842	149 682
Jun	115 892	33 227	6 586	149 119	1 914	151 033
Set	116 595	33 565	6 555	150 160	1 902	152 062
Dez	117 780	33 626	6 535	151 406	1 963	153 369
10 Mar	118 220	33 818	6 441	152 038	2 079	154 117
Jun	119 147	33 699	6 174	152 845	2 067	154 912

1	2	3	4=1+2	5	6=4+5
Housing	Total	Sole trading financing	Total	Non-profit institutions serving households	Total
		of which:			
	Consumption and other purposes				
Households					

(1) Empréstimos concedidos por bancos, caixas económicas, caixas de crédito agrícola mútuo, instituições financeiras de crédito, sociedades de factoring, sociedades de locação financeira, sociedades financeiras para aquisições a crédito e outras sociedades financeiras. / Loans granted by banks, savings banks, mutual agricultural credit banks, credit financial institutions, financial leasing companies, credit-purchase financing companies and other financial intermediaries.

(2) Inclui créditos cedidos em operações de titularização. Não inclui créditos abatidos ao activo. / It includes securitised loans. It does not include written-off loans.

**B.9.2.2 RÁCIO DE CRÉDITO VENCIDO DOS PARTICULARES<sup>(1),(2),(3)</sup>**
**NON-PERFORMING LOANS RATIO OF PRIVATE INDIVIDUALS<sup>(1),(2),(3)</sup>**

Fonte / Source: Banco de Portugal

Em percentagem / In percentages

	Famílias				Instituições sem fim lucrativo ao serviço das famílias	Total
	Habitação	Consumo e outros fins		Total		
		Total	do qual:			
			Financiamento à actividade empresarial em nome individual			
1	2	3	4	5	6	
09 Mar	1.5	5.9	5.7	2.5	1.1	2.5
Jun	1.6	6.3	6.3	2.6	1.1	2.6
Set	1.6	7.1	7.6	2.9	1.0	2.8
Dez	1.7	7.3	8.1	2.9	1.2	2.9
10 Mar	1.7	7.6	9.2	3.0	1.6	3.0
Jun	1.9	7.9	9.8	3.2	1.3	3.2

1	2	3	4	5	6
Housing	Total	Sole trading financing	Total	Non-profit institutions serving households	Total
		of which:			
	Consumption and other purposes				
Households					

(1) Empréstimos concedidos por bancos, caixas económicas, caixas de crédito agrícola mútuo, instituições financeiras de crédito, sociedades de factoring, sociedades de locação financeira, sociedades financeiras para aquisições a crédito e outras sociedades financeiras. / Loans granted by banks, savings banks, mutual agricultural credit banks, credit financial institutions, financial leasing companies, credit-purchase financing companies and other financial intermediaries.

(2) Inclui créditos cedidos em operações de titularização. Não inclui créditos abatidos ao activo. / It includes securitised loans. It does not include written-off loans.

(3) Crédito vencido/Crédito concedido, em percentagem. / Non-performing loans/total loans, in percentages.

**B.9.2.3 EMPRÉSTIMOS CONCEDIDOS A PARTICULARES<sup>(1),(2)</sup>**
**LOANS GRANTED TO PRIVATE INDIVIDUALS<sup>(1),(2)</sup>**
**Número de devedores**
**Number of borrowers**

Fonte / Source: Banco de Portugal

	Famílias				Instituições sem fim lucrativo ao serviço das famílias	Total	Por memória: Avalistas / Fiadores
	Habitação	Consumo e outros fins		Total			
		Total	do qual:				
			Financiamento à actividade empresarial em nome individual				
1	2	3	4=1+2	5	6=4+5	7	
09 Mar	2 364 578	3 738 209	527 010	4 522 552	4 186	4 526 738	1 385 457
Jun	2 385 655	3 737 484	522 551	4 535 978	4 190	4 540 168	1 393 799
Set	2 394 108	3 745 432	522 086	4 541 792	4 000	4 545 792	1 400 277
Dez	2 411 093	3 777 473	521 680	4 571 159	4 100	4 575 259	1 411 857
10 Mar	2 424 276	3 784 340	498 989	4 577 174	4 523	4 581 697	1 424 904
Jun	2 440 648	3 780 808	491 899	4 573 448	4 577	4 578 025	1 437 253

1	2	3	4=1+2	5	6=4+5	7
Housing	Total	Sole trading financing of which:	Total	Non-profit institutions serving households	Total	Guarantors Memo item:
Households						

(1) Empréstimos concedidos por bancos, caixas económicas, caixas de crédito agrícola mútuo, instituições financeiras de crédito, sociedades de factoring, sociedades de locação financeira, sociedades financeiras para aquisições a crédito e outras sociedades financeiras. / Loans granted by banks, savings banks, mutual agricultural credit banks, credit financial institutions, financial leasing companies, credit-purchase financing companies and other financial intermediaries.

(2) Inclui todos os mutuários de crédito individual ou conjunto, i.e., no caso dos créditos conjuntos, em que há mais de um mutuário a assumir a responsabilidade pela respectiva liquidação, todos os mutuários são considerados. / Includes all the borrowers with individual or joint credits, i.e., in the case of joint credits, in which there is more than one borrower responsible for the repayment, all the borrowers are included.

**B.9.2.4 PERCENTAGEM DE DEVEDORES DO SECTOR DOS PARTICULARES COM CRÉDITO VENCIDO<sup>(1),(2),(3)</sup>**
**PERCENTAGE OF BORROWERS IN THE HOUSEHOLDS SECTOR WITH NON-PERFORMING LOANS<sup>(1),(2),(3)</sup>**

Fonte / Source: Banco de Portugal

Em percentagem / In percentages

	Famílias				Instituições sem fim lucrativo ao serviço das famílias	Total
	Habitação	Consumo e outros fins		Total		
		Total	do qual:			
			Financiamento à actividade empresarial em nome individual			
1	2	3	4	5	6	
09 Mar	8.3	14.5	21.2	14.2	7.2	14.2
Jun	7.4	14.4	22.6	13.8	7.2	13.8
Set	7.1	14.9	23.9	14.0	6.9	14.0
Dez	5.2	14.6	24.2	13.3	6.6	13.3
10 Mar	5.4	14.7	23.4	13.3	7.3	13.3
Jun	5.5	15.1	24.7	13.7	7.7	13.7

1	2	3	4	5	6
Housing	Total	Sole trading financing of which:	Total	Non-profit institutions serving households	Total
Households					

(1) Empréstimos concedidos por bancos, caixas económicas, caixas de crédito agrícola mútuo, instituições financeiras de crédito, sociedades de factoring, sociedades de locação financeira, sociedades financeiras para aquisições a crédito e outras sociedades financeiras. / Loans granted by banks, savings banks, mutual agricultural credit banks, credit financial institutions, financial leasing companies, credit-purchase financing companies and other financial intermediaries.

(2) Inclui todos os mutuários de crédito individual ou conjunto, i.e., no caso dos créditos conjuntos, em que há mais de um mutuário a assumir a responsabilidade pela respectiva liquidação, todos os mutuários são considerados. / Includes all the borrowers with individual or joint credits, i.e., in the case of joint credits, in which there is more than one borrower responsible for the repayment, all the borrowers are included.

(3) Número de devedores com crédito vencido/número de devedores com crédito concedido, em percentagem. / Number of borrowers with non-performing loans/number of borrowers with credit granted, in percentages.

**B.9.2.5 REPARTIÇÃO TERRITORIAL DOS EMPRÉSTIMOS CONCEDIDOS A FAMÍLIAS<sup>(1),(2),(3)</sup>**

**BREAKDOWN OF LOANS GRANTED TO HOUSEHOLDS BY REGION<sup>(1),(2),(3)</sup>**

**Total**  
**Saldos em fim de trimestre**

**Total**  
**End-of-quarter figures**  
10<sup>6</sup> euros

Fonte / Source: Banco de Portugal

	Norte		Centro	Lisboa		Alentejo	Algarve	Açores	Madeira	Total
	Total	do qual:		Total	do qual:					
		Grande Porto			Grande Lisboa					
1	2	3	4	5	6	7	8	9	10=1+3+4+6+7+8+9	
09 Mar	42 440	19 424	26 478	55 075	39 877	9 711	6 844	3 535	3 756	147 840
Jun	42 763	19 568	26 696	55 565	40 246	9 822	6 916	3 584	3 772	149 119
Set	42 964	19 648	26 837	56 046	40 620	9 911	6 961	3 608	3 832	150 160
Dez	43 265	19 771	27 046	56 559	41 028	10 001	7 039	3 643	3 852	151 406
10 Mar	43 420	19 808	27 168	56 777	41 195	10 042	7 079	3 682	3 870	152 038
Jun	43 530	19 905	27 282	57 255	41 571	10 081	7 120	3 702	3 876	152 845

1	2	3	4	5	6	7	8	9	10=1+3+4+6+7+8+9
Total	Grande Porto	Centro	Total	Grande Lisboa	Alentejo	Algarve	Açores	Madeira	Total
	of which:			of which:					
Norte		Lisboa							

As Regiões apresentadas no quadro correspondem a Unidades territoriais para fins estatísticos (NUTS) de nível II e III, de acordo com o estabelecido no Decreto-Lei 244/2002 de 5 de Novembro. / The Regions presented in the table above are Territorial units for statistical purposes (NUTS) of level II and III, according to the definition given in the Decree-law 244/2002 of November 5.

(1) Empréstimos concedidos por bancos, caixas económicas, caixas de crédito agrícola mútuo, instituições financeiras de crédito, sociedades de locação financeira, sociedades financeiras para aquisições a crédito e outras sociedades financeiras. / Loans granted by banks, savings banks, mutual agricultural credit banks, credit financial institutions, financial leasing companies, credit-purchase financing companies and other financial intermediaries.

(2) Inclui créditos cedidos em operações de titularização. Não inclui créditos abatidos ao activo. / It includes securitised loans. It does not include written-off loans.

(3) O sector institucional das Famílias inclui Empresários em nome individual e Outras pessoas singulares. / The Households sector includes Sole traders and Other individuals.

**B.9.2.6 REPARTIÇÃO TERRITORIAL DOS RÁCIOS DE CRÉDITO VENCIDO DAS FAMÍLIAS<sup>(1),(2),(3),(4)</sup>**

**BREAKDOWN OF NON-PERFORMING LOANS RATIO OF HOUSEHOLDS BY REGION<sup>(1),(2),(3),(4)</sup>**

**Total**

**Total**  
**Em percentagem / In percentages**

Fonte / Source: Banco de Portugal

	Norte		Centro	Lisboa		Alentejo	Algarve	Açores	Madeira	Total
	Total	do qual:		Total	do qual:					
		Grande Porto			Grande Lisboa					
1	2	3	4	5	6	7	8	9	10	
09 Mar	2.7	3.1	2.4	2.5	2.4	2.7	2.0	1.9	2.2	2.5
Jun	2.8	3.2	2.5	2.6	2.5	2.9	2.2	2.0	2.3	2.6
Set	3.0	3.4	2.7	2.9	2.7	3.1	2.4	2.2	3.0	2.9
Dez	3.0	3.5	2.7	2.9	2.8	3.3	2.6	2.2	3.1	2.9
10 Mar	3.1	3.5	2.8	3.0	2.9	3.3	2.6	2.3	3.2	3.0
Jun	3.3	3.7	2.9	3.3	3.2	3.4	2.8	2.5	3.2	3.2

1	2	3	4	5	6	7	8	9	10
Total	Grande Porto	Centro	Total	Grande Lisboa	Alentejo	Algarve	Açores	Madeira	Total
	of which:			of which:					
Norte		Lisboa							

As Regiões apresentadas no quadro correspondem a Unidades territoriais para fins estatísticos (NUTS) de nível II e III, de acordo com o estabelecido no Decreto-Lei 244/2002 de 5 de Novembro. / The Regions presented in the table above are Territorial units for statistical purposes (NUTS) of level II and III, according to the definition given in the Decree-law 244/2002 of November 5.

(1) Empréstimos concedidos por bancos, caixas económicas, caixas de crédito agrícola mútuo, instituições financeiras de crédito, sociedades de locação financeira, sociedades financeiras para aquisições a crédito e outras sociedades financeiras. / Loans granted by banks, savings banks, mutual agricultural credit banks, credit financial institutions, financial leasing companies, credit-purchase financing companies and other financial intermediaries.

(2) Inclui créditos cedidos em operações de titularização. Não inclui créditos abatidos ao activo. / It includes securitised loans. It does not include written-off loans.

(3) Crédito vencido/crédito concedido, em cada região, em percentagem. / Non-performing loans/total loans granted by region, in percentages.

(4) O sector institucional das Famílias inclui Empresários em nome individual e Outras pessoas singulares. / The Households sector includes Sole traders and Other individuals.

**B.9.2.7 REPARTIÇÃO TERRITORIAL DOS EMPRÉSTIMOS CONCEDIDOS A FAMÍLIAS<sup>(1),(2),(3)</sup>**

**BREAKDOWN OF LOANS GRANTED TO HOUSEHOLDS BY REGION<sup>(1),(2),(3)</sup>**

**Habituação**

**Housing**

**Saldos em fim de trimestre**

**End-of-quarter figures**

Fonte / Source: Banco de Portugal

10<sup>6</sup> euros

	Norte			Centro	Lisboa		Alentejo	Algarve	Açores	Madeira	Total
	Total	do qual:			Total	do qual:					
		Grande Porto				Grande Lisboa					
1	2	3	4	5	6	7	8	9	10=1+3+4+6+7+8+9		
09 Mar	32 877	15 263	20 348	43 750	31 414	7 048	5 196	2 601	2 892	114 712	
Jun	33 194	15 387	20 569	44 164	31 706	7 142	5 267	2 641	2 915	115 892	
Set	33 320	15 426	20 683	44 488	31 952	7 206	5 306	2 651	2 941	116 595	
Dez	33 591	15 536	20 879	44 980	32 328	7 304	5 375	2 688	2 964	117 780	
10 Mar	33 666	15 548	20 958	45 229	32 533	7 341	5 370	2 713	2 944	118 220	
Jun	33 868	15 653	21 079	45 706	32 909	7 382	5 422	2 734	2 956	119 147	

	1	2	Centro	4	5	Alentejo	Algarve	Açores	Madeira	Total	
	Total	do qual:		Total	do qual:						
		Grande Porto			Grande Lisboa						
Norte			Lisboa								
1	2	3	4	5	6	7	8	9	10=1+3+4+6+7+8+9		

As Regiões apresentadas no quadro correspondem a Unidades territoriais para fins estatísticos (NUTS) de nível II e III, de acordo com o estabelecido no Decreto-Lei 244/2002 de 5 de Novembro. / The Regions presented in the table above are Territorial units for statistical purposes (NUTS) of level II and III, according to the definition given in the Decree-law 244/2002 of November 5.

(1) Empréstimos concedidos por bancos, caixas económicas, caixas de crédito agrícola mútuo, instituições financeiras de crédito, sociedades de factoring, sociedades de locação financeira, sociedades financeiras para aquisições a crédito e outras sociedades financeiras. / Loans granted by banks, savings banks, mutual agricultural credit banks, credit financial institutions, financial leasing companies, credit-purchase financing companies and other financial intermediaries.

(2) Inclui créditos cedidos em operações de titularização. Não inclui créditos abatidos ao activo. / It includes securitised loans. It does not include written-off loans.

(3) O sector institucional das Famílias inclui Empresários em nome individual e Outras pessoas singulares. / The Households sector includes Sole traders and Other individuals.

**B.9.2.8 REPARTIÇÃO TERRITORIAL DOS RÁCIOS DE CRÉDITO VENCIDO DAS FAMÍLIAS<sup>(1),(2),(3),(4)</sup>**

**BREAKDOWN OF NON-PERFORMING LOANS RATIO OF HOUSEHOLDS BY REGION<sup>(1),(2),(3),(4)</sup>**

**Habituação**

**Housing**

Fonte / Source: Banco de Portugal

Em percentagem / In percentages

	Norte			Centro	Lisboa		Alentejo	Algarve	Açores	Madeira	Total
	Total	do qual:			Total	do qual:					
		Grande Porto				Grande Lisboa					
1	2	3	4	5	6	7	8	9	10		
09 Mar	1.7	2.1	1.3	1.7	1.6	1.3	1.0	0.9	0.9	1.5	
Jun	1.7	2.1	1.4	1.8	1.7	1.4	1.1	1.0	1.0	1.6	
Set	1.7	2.1	1.5	1.8	1.7	1.5	1.1	1.1	1.1	1.6	
Dez	1.7	2.1	1.5	1.8	1.7	1.7	1.2	1.1	1.2	1.7	
10 Mar	1.7	2.1	1.6	1.8	1.7	1.7	1.2	1.1	1.2	1.7	
Jun	1.9	2.3	1.6	2.1	2.0	1.7	1.4	1.3	1.3	1.9	

	1	2	Centro	4	5	Alentejo	Algarve	Açores	Madeira	Total	
	Total	do qual:		Total	do qual:						
		Grande Porto			Grande Lisboa						
Norte			Lisboa								
1	2	3	4	5	6	7	8	9	10		

As Regiões apresentadas no quadro correspondem a Unidades territoriais para fins estatísticos (NUTS) de nível II e III, de acordo com o estabelecido no Decreto-Lei 244/2002 de 5 de Novembro. / The Regions presented in the table above are Territorial units for statistical purposes (NUTS) of level II and III, according to the definition given in the Decree-law 244/2002 of November 5.

(1) Empréstimos concedidos por bancos, caixas económicas, caixas de crédito agrícola mútuo, instituições financeiras de crédito, sociedades de factoring, sociedades de locação financeira, sociedades financeiras para aquisições a crédito e outras sociedades financeiras. / Loans granted by banks, savings banks, mutual agricultural credit banks, credit financial institutions, financial leasing companies, credit-purchase financing companies and other financial intermediaries.

(2) Inclui créditos cedidos em operações de titularização. Não inclui créditos abatidos ao activo. / It includes securitised loans. It does not include written-off loans.

(3) Crédito vencido/crédito concedido, em cada região, em percentagem. / Non-performing loans/total loans granted by region, in percentages.

(4) O sector institucional das Famílias inclui Empresários em nome individual e Outras pessoas singulares. / The Households sector includes Sole traders and Other individuals.

**B.9.2.9 REPARTIÇÃO TERRITORIAL DOS EMPRÉSTIMOS CONCEDIDOS A FAMÍLIAS<sup>(1),(2),(3)</sup>**

**BREAKDOWN OF LOANS GRANTED TO HOUSEHOLDS BY REGION<sup>(1),(2),(3)</sup>**

Consumo e outros fins

Consumption and other purposes

Saldos em fim de trimestre

End-of-quarter figures

Fonte / Source: Banco de Portugal

10<sup>6</sup> euros

		Norte		Centro	Lisboa		Alentejo	Algarve	Açores	Madeira	Total
		Total	do qual:		Total	do qual:					
			Grande Porto			Grande Lisboa					
1	2	3	4	5	6	7	8	9	10		
09	Mar	9 563	4 161	6 130	11 326	8 463	2 663	1 648	934	864	33 127
	Jun	9 569	4 181	6 128	11 401	8 540	2 680	1 650	943	857	33 227
	Set	9 644	4 221	6 154	11 559	8 669	2 705	1 655	956	891	33 565
	Dez	9 674	4 235	6 168	11 580	8 701	2 697	1 664	955	888	33 626
10	Mar	9 755	4 259	6 210	11 548	8 662	2 701	1 709	969	926	33 818
	Jun	9 662	4 252	6 203	11 549	8 662	2 699	1 698	968	920	33 699

1	2	3	4	5	6	7	8	9	10=1+3+4+6+7+8+9
Total	Grande Porto	Centro	Total	Grande Lisboa	Alentejo	Algarve	Açores	Madeira	Total
	of which:			of which:					
Norte		Lisboa							

As Regiões apresentadas no quadro correspondem a Unidades territoriais para fins estatísticos (NUTS) de nível II e III, de acordo com o estabelecido no Decreto-Lei 244/2002 de 5 de Novembro. / The Regions presented in the table above are Territorial units for statistical purposes (NUTS) of level II and III, according to the definition given in the Decree-law 244/2002 of November 5.

(1) Empréstimos concedidos por bancos, caixas económicas, caixas de crédito agrícola mútuo, instituições financeiras de crédito, sociedades de factoring, sociedades de locação financeira, sociedades financeiras para aquisições a crédito e outras sociedades financeiras. / Loans extended by banks, savings banks, mutual agricultural credit banks, credit financial institutions, financial leasing companies, credit-purchase financing companies and other financial intermediaries.

(2) Inclui créditos cedidos em operações de titularização. Não inclui créditos abatidos ao activo. / It includes securitised loans. It does not include written-off loans.

(3) O sector institucional das Famílias inclui Empresários em nome individual e Outras pessoas singulares. / The Households sector includes Sole traders and Other individuals.

**B.9.2.10 REPARTIÇÃO TERRITORIAL DOS RÁCIOS DE CRÉDITO VENCIDO DAS FAMÍLIAS<sup>(1),(2),(3),(4)</sup>**

**BREAKDOWN OF NON-PERFORMING LOANS RATIO OF HOUSEHOLDS BY REGION<sup>(1),(2),(3),(4)</sup>**

Consumo e outros fins

Consumption and other purposes

Fonte / Source: Banco de Portugal

Em percentagem / In percentages

		Norte		Centro	Lisboa		Alentejo	Algarve	Açores	Madeira	Total
		Total	do qual:		Total	do qual:					
			Grande Porto			Grande Lisboa					
1	2	3	4	5	6	7	8	9	10		
09	Mar	6.3	6.9	5.9	5.6	5.3	6.3	5.4	4.6	6.5	5.9
	Jun	6.7	7.2	6.2	6.0	5.7	6.8	5.8	4.9	6.7	6.3
	Set	7.4	8.1	6.7	6.9	6.5	7.4	6.4	5.4	9.3	7.1
	Dez	7.6	8.4	6.9	7.3	6.9	7.5	7.0	5.3	9.7	7.3
10	Mar	7.7	8.6	7.1	7.7	7.4	7.8	7.1	5.6	9.7	7.6
	Jun	8.1	8.9	7.4	8.2	7.8	8.0	7.3	6.1	9.3	7.9

1	2	3	4	5	6	7	8	9	
Total	Grande Porto	Centro	Total	Grande Lisboa	Alentejo	Algarve	Açores	Madeira	Total
	of which:			of which:					
Norte		Lisboa							

As Regiões apresentadas no quadro correspondem a Unidades territoriais para fins estatísticos (NUTS) de nível II e III, de acordo com o estabelecido no Decreto-Lei 244/2002 de 5 de Novembro. / The Regions presented in the table above are Territorial units for statistical purposes (NUTS) of level II and III, according to the definition given in the Decree-law 244/2002 of November 5.

(1) Empréstimos concedidos por bancos, caixas económicas, caixas de crédito agrícola mútuo, instituições financeiras de crédito, sociedades de factoring, sociedades de locação financeira, sociedades financeiras para aquisições a crédito e outras sociedades financeiras. / Loans granted by banks, savings banks, mutual agricultural credit banks, credit financial institutions, financial leasing companies, credit-purchase financing companies and other financial intermediaries.

(2) Inclui créditos cedidos em operações de titularização. Não inclui créditos abatidos ao activo. / It includes securitised loans. It does not include written-off loans.

(3) Crédito vencido/crédito concedido, em cada região, em percentagem. / Non-performing loans/total loans granted by region, in percentages.

(4) O sector institucional das Famílias inclui Empresários em nome individual e Outras pessoas singulares. / The Households sector includes Sole traders and Other individuals.

**B.9.2.11 REPARTIÇÃO TERRITORIAL DOS EMPRÉSTIMOS CONCEDIDOS A FAMÍLIAS<sup>(1),(2),(3)</sup>**

**BREAKDOWN OF LOANS GRANTED TO HOUSEHOLDS BY REGION<sup>(1),(2),(3)</sup>**

Total

Número de devedores<sup>(4)</sup>

Total

Number of borrowers<sup>(4)</sup>

Fonte / Source: Banco de Portugal / Instituto Nacional de Estatística

	Norte		Centro	Lisboa		Alentejo	Algarve	Açores	Madeira	Total
	Total	do qual:		Total	do qual:					
		Grande Porto			Grande Lisboa					
	(50.4%) <sup>5</sup>	(59.9%)	(47.5%)	(64.0%)	(63.2%)	(51.9%)	(59.2%)	(63.0%)	(58.1%)	(54.2%)
	1	2	3	4	5	6	7	8	9	10=1+3+4+6+7+8+9
<b>09 Mar</b>	1 465 919	600 390	905 994	1 409 483	1 001 870	318 681	199 764	114 411	108 299	4 522 552
<b>Jun</b>	1 471 011	602 323	908 427	1 413 891	1 005 123	319 460	200 268	114 734	108 187	4 535 978
<b>Set</b>	1 472 524	603 320	908 849	1 417 002	1 007 293	320 076	200 427	114 218	108 698	4 541 792
<b>Dez</b>	1 482 917	607 780	914 422	1 426 540	1 014 594	321 672	202 452	114 316	108 839	4 571 159
<b>10 Mar</b>	1 486 952	607 787	916 297	1 424 168	1 012 658	321 805	202 831	115 369	109 753	4 577 174
<b>Jun</b>	1 485 508	608 326	912 548	1 426 663	1 015 035	321 017	202 547	115 377	109 788	4 573 448

1	2	3	4	5	6	7	8	9	10=1+3+4+6+7+8+9
(50.4%) <sup>5</sup>	(59.9%)	(47.5%)	(64.0%)	(63.2%)	(51.9%)	(59.2%)	(63.0%)	(58.1%)	(54.2%)
Total	Grande Porto	Centro	Total	Grande Lisboa	Alentejo	Algarve	Açores	Madeira	Total
Norte			Lisboa						
	of which:			of which:					

As Regiões apresentadas no quadro correspondem a Unidades territoriais para fins estatísticos (NUTS) de nível II e III, de acordo com o estabelecido no Decreto-Lei 244/2002 de 5 de Novembro. / The Regions presented in the table above are Territorial units for statistical purposes (NUTS) of level II and III, according to the definition given in the Decree-law 244/2002 of November 5.

(1) Empréstimos concedidos por bancos, caixas económicas, caixas de crédito agrícola mútuo, instituições financeiras de crédito, sociedades de factoring, sociedades de locação financeira, sociedades financeiras para aquisições a crédito e outras sociedades financeiras. / Loans granted by banks, savings banks, mutual agricultural credit banks, credit financial institutions, financial leasing companies, credit-purchase financing companies and other financial intermediaries.

(2) Inclui créditos cedidos em operações de titularização. Não inclui créditos abatidos ao activo. / It includes securitised loans. It does not include written-off loans.

(3) O sector institucional das Famílias inclui Empresários em nome individual e Outras pessoas singulares. / The Households sector includes Sole traders and Other individuals.

(4) Inclui todos os mutuários de crédito individual ou conjunto, i.e., no caso dos créditos conjuntos, em que há mais de um mutuário a assumir a responsabilidade pela respectiva liquidação, todos os mutuários são considerados. / Includes all the borrowers with individual or joint credits, i.e., in the case of joint credits, in which there is more than one borrower responsible for the repayment, all the borrowers are included.

(5) Percentagem de devedores face ao total da população adulta residente em cada região, no fim do último ano civil disponível. / Percentage of borrowers in the total adult population in each region, concerning the end of the last calendar year.

**B.9.2.12 REPARTIÇÃO TERRITORIAL DOS EMPRÉSTIMOS CONCEDIDOS A FAMÍLIAS<sup>(1),(2),(3)</sup>**

**BREAKDOWN OF LOANS GRANTED TO HOUSEHOLDS BY REGION<sup>(1),(2),(3)</sup>**

Habituação

Housing

Número de devedores<sup>(4)</sup>

Number of borrowers<sup>(4)</sup>

Fonte / Source: Banco de Portugal / Instituto Nacional de Estatística

10<sup>6</sup> euros

	Norte		Centro	Lisboa		Alentejo	Algarve	Açores	Madeira	Total
	Total	do qual:		Total	do qual:					
		Grande Porto			Grande Lisboa					
	(26.4%) <sup>5</sup>	(31.2%)	(24.8%)	(34.8%)	(33.0%)	(27.4%)	(29.2%)	(33.3%)	(27.0%)	(28.6%)
	1	2	3	4	5	6	7	8	9	10=1+3+4+6+7+8+9
<b>09 Mar</b>	758 154	310 920	467 788	764 405	521 890	166 086	97 836	60 503	49 806	2 364 578
<b>Jun</b>	765 630	313 509	472 283	770 450	525 864	167 959	98 800	60 248	50 285	2 385 655
<b>Set</b>	768 843	314 359	474 279	772 553	527 513	168 522	99 029	60 340	50 544	2 394 108
<b>Dez</b>	776 148	316 724	478 034	776 022	530 109	169 878	99 865	60 451	50 695	2 411 093
<b>10 Mar</b>	781 667	318 265	481 084	778 849	532 357	170 602	100 300	60 466	51 308	2 424 276
<b>Jun</b>	787 311	320 641	483 877	784 551	536 805	171 430	101 005	60 836	51 638	2 440 648

1	2	3	4	5	6	7	8	9	10=1+3+4+6+7+8+9
(26.4%) <sup>5</sup>	(31.2%)	(24.8%)	(34.8%)	(33.0%)	(27.4%)	(29.2%)	(33.3%)	(27.0%)	(28.6%)
Total	Grande Porto	Centro	Total	Grande Lisboa	Alentejo	Algarve	Açores	Madeira	Total
Norte			Lisboa						
	of which:			of which:					

As Regiões apresentadas no quadro correspondem a Unidades territoriais para fins estatísticos (NUTS) de nível II e III, de acordo com o estabelecido no Decreto-Lei 244/2002 de 5 de Novembro. / The Regions presented in the table above are Territorial units for statistical purposes (NUTS) of level II and III, according to the definition given in the Decree-law 244/2002 of November 5.

(1) Empréstimos concedidos por bancos, caixas económicas, caixas de crédito agrícola mútuo, instituições financeiras de crédito, sociedades de factoring, sociedades de locação financeira, sociedades financeiras para aquisições a crédito e outras sociedades financeiras. / Loans granted by banks, savings banks, mutual agricultural credit banks, credit financial institutions, financial leasing companies, credit-purchase financing companies and other financial intermediaries.

(2) Inclui créditos cedidos em operações de titularização. Não inclui créditos abatidos ao activo. / It includes securitised loans. It does not include written-off loans.

(3) O sector institucional das Famílias inclui Empresários em nome individual e Outras pessoas singulares. / The Households sector includes Sole traders and Other individuals.

(4) Inclui todos os mutuários de crédito individual ou conjunto, i.e., no caso dos créditos conjuntos, em que há mais de um mutuário a assumir a responsabilidade pela respectiva liquidação, todos os mutuários são considerados. / Includes all the borrowers with individual or joint credits, i.e., in the case of joint credits, in which there is more than one borrower responsible for the repayment, all the borrowers are included.

(5) Percentagem de devedores face ao total da população adulta residente em cada região, no fim do último ano civil disponível. / Percentage of borrowers in the total adult population in each region, concerning the end of the last calendar year.

**B.9.2.13 REPARTIÇÃO TERRITORIAL DOS EMPRÉSTIMOS CONCEDIDOS A FAMÍLIAS<sup>(1),(2),(3)</sup>**
**BREAKDOWN OF LOANS GRANTED TO HOUSEHOLDS BY REGION<sup>(1),(2),(3)</sup>**
**Consumo e outros fins**
**Consumption and other purposes**
**Número de devedores<sup>(4)</sup>**
**Number of borrowers<sup>(4)</sup>**

Fonte / Source: Banco de Portugal / Instituto Nacional de Estatística

 10<sup>6</sup> euros

	Norte			Lisboa		Alentejo	Algarve	Açores	Madeira	Total									
	Total	do qual:		Total	do qual:														
		Grande Porto			Grande Lisboa														
1	(40.7%) <sup>5</sup>	2	(50.4%)	3	(38.8%)	4	(53.8%)	5	(53.4%)	6	(43.6%)	7	(50.2%)	8	(53.7%)	9	(49.8%)	10=1+3+4+6+7+8+9	(44.8%)

09	Mar	1 185 178	504 947	741 914	1 183 855	845 978	267 703	169 388	97 234	92 936	3 738 209
	Jun	1 185 309	505 558	741 460	1 183 984	846 638	267 300	169 125	97 934	92 372	3 737 484
	Set	1 186 724	506 650	742 065	1 188 420	849 333	268 428	169 256	97 363	93 175	3 745 432
	Dez	1 197 015	511 664	747 677	1 200 105	858 012	270 367	171 632	97 349	93 329	3 777 473
10	Mar	1 200 440	511 326	750 779	1 196 022	854 550	270 839	172 265	99 175	94 819	3 784 340
	Jun	1 199 240	512 099	747 514	1 198 003	856 753	270 160	171 963	99 080	94 849	3 780 808

1	2	3	4	5	6	7	8	9	10=1+3+4+6+7+8+9
(40.7%) <sup>5</sup>	(50.4%)	(38.8%)	(53.8%)	(53.4%)	(43.6%)	(50.2%)	(53.7%)	(49.8%)	(44.8%)
Total	Grande Porto	Centro	Total	Grande Lisboa	Alentejo	Algarve	Açores	Madeira	Total
Norte			Lisboa						
of which:			of which:						

As Regiões apresentadas no quadro correspondem a Unidades territoriais para fins estatísticos (NUTS) de nível II e III, de acordo com o estabelecido no Decreto-Lei 244/2002 de 5 de Novembro. / The Regions presented in the table above are Territorial units for statistical purposes (NUTS) of level II and III, according to the definition given in the Decree-law 244/2002 of November 5.

(1) Empréstimos concedidos por bancos, caixas económicas, caixas de crédito agrícola mútuo, instituições financeiras de crédito, sociedades de locação financeira, sociedades financeiras para aquisições a crédito e outras sociedades financeiras. / Loans granted by banks, savings banks, mutual agricultural credit banks, credit financial institutions, financial leasing companies, credit-purchase financing companies and other financial intermediaries.

(2) Inclui créditos cedidos em operações de titularização. Não inclui créditos abatidos ao activo. / It includes securitised loans. It does not include written-off loans.

(3) O sector institucional das Famílias inclui Empresários em nome individual e Outras pessoas singulares. / The Households sector includes Sole traders and Other individuals.

(4) Inclui todos os mutuários de crédito individual ou conjunto, i.e., no caso dos créditos conjuntos, em que há mais de um mutuário a assumir a responsabilidade pela respectiva liquidação, todos os mutuários são considerados. / Includes all the borrowers with individual or joint credits, i.e., in the case of joint credits, in which there is more than one borrower responsible for the repayment, all the borrowers are included.

(5) Percentagem de devedores face ao total da população adulta residente em cada região, no fim do último ano civil disponível. / Percentage of borrowers in the total adult population in each region, concerning the end of the last calendar year.

**B.9.2.14 PERCENTAGEM DE DEVEDORES DO SECTOR DAS FAMÍLIAS POR ESCALÕES DE CRÉDITO CONCEDIDO<sup>(1),(2),(3),(4)</sup>**
**BREAKDOWN OF THE PERCENTAGE OF BORROWERS IN THE HOUSEHOLDS SECTOR BY BRACKET OF CREDIT AMOUNT<sup>(1),(2),(3),(4)</sup>**

Fonte / Source: Banco de Portugal

Em percentagem / In percentages

	Inferior a 1 000 euros	1 000 - 5 000 euros	5 000 - 25 000 euros	25 000 - 50 000 euros	50 000 - 100 000 euros	100 000 - 200 000 euros	Superior a 200 000 euros
1	2	3	4	5	6	7	

09	Mar	15.1	14.6	22.4	10.9	19.7	13.7	3.5
	Jun	15.1	14.6	22.2	10.9	19.8	13.8	3.6
	Set	14.7	14.6	22.4	10.9	19.8	13.9	3.6
	Dez	14.7	14.8	22.2	10.9	19.7	14.0	3.7
10	Mar	15.0	14.4	22.1	10.9	19.8	14.1	3.7
	Jun	15.0	14.3	22.0	10.9	19.8	14.2	3.8

1	2	3	4	5	6	7
Below 1,000 euros	1,000 - 5,000 euros	5,000 - 25,000 euros	25,000 - 50,000 euros	50,000 - 100,000 euros	100,000 - 200,000 euros	Above 200,000 euros

(1) Empréstimos concedidos por bancos, caixas económicas, caixas de crédito agrícola mútuo, instituições financeiras de crédito, sociedades de locação financeira, sociedades financeiras para aquisições a crédito e outras sociedades financeiras. / Loans granted by banks, savings banks, mutual agricultural credit banks, credit financial institutions, financial leasing companies, credit-purchase financing companies and other intermediaries.

(2) Inclui créditos cedidos em operações de titularização. Não inclui créditos abatidos ao activo. / It includes securitised loans. It does not include written-off loans.

(3) O sector das Famílias inclui Empresários em nome individual e Outras pessoas singulares. / The Households sector includes Sole traders and Other individuals.

(4) Inclui todos os mutuários de crédito individual ou conjunto, i.e., no caso dos créditos conjuntos, em que há mais de um mutuário a assumir a responsabilidade pela respectiva liquidação, todos os mutuários são considerados. / Includes all the borrowers with individual or joint credits, i.e., in the case of joint credits, in which there is more than one borrower responsible for the repayment, all the borrowers are included.



**B.9.2.15 PERCENTAGEM DE DEVEDORES DO SECTOR DAS FAMÍLIAS COM CRÉDITO VENCIDO POR ESCALÕES DE CRÉDITO CONCEDIDO<sup>(1),(2),(3),(4),(5)</sup>**

**BREAKDOWN OF THE PERCENTAGE OF BORROWERS IN THE HOUSEHOLDS SECTOR WITH NON-PERFORMING LOANS BY BRACKET OF CREDIT AMOUNT<sup>(1),(2),(3),(4),(5)</sup>**

Fonte / Source: Banco de Portugal

Em percentagem / In percentages

		Inferior a 1 000 euros	1 000 - 5 000 euros	5 000 - 25 000 euros	25 000 - 50 000 euros	50 000 - 100 000 euros	100 000 - 200 000 euros	Superior a 200 000 euros	Total
	1	2	3	4	5	6	7	8	
09	Mar	12.1	17.9	14.6	11.6	13.3	14.5	18.2	14.2
	Jun	12.4	18.0	14.6	11.2	12.4	13.3	16.7	13.8
	Set	12.7	18.9	15.2	11.1	12.2	13.0	16.2	14.0
	Dez	13.1	18.6	14.7	10.1	10.5	11.5	14.2	13.3
10	Mar	12.8	18.7	14.8	10.3	10.8	11.8	14.6	13.3
	Jun	13.9	19.2	15.1	10.5	11.1	11.7	14.3	13.7

1	2	3	4	5	6	7	8	
Below 1,000 euros	1,000 - 5,000 euros	5,000 - 25,000 euros	25,000 - 50,000 euros	50,000 - 100,000 euros	100,000 - 200,000 euros	Above 200,000 euros	Total	

(1) Empréstimos concedidos por bancos, caixas económicas, caixas de crédito agrícola mútuo, instituições financeiras de crédito, sociedades de factoring, sociedades de locação financeira, sociedades financeiras para aquisições a crédito e outras sociedades financeiras. / Loans granted by banks, savings banks, mutual agricultural credit banks, credit financial institutions, financial leasing companies, credit-purchase financing companies and other financial intermediaries.

(2) Inclui créditos cedidos em operações de titularização. Não inclui créditos abatidos ao activo. / It includes securitised loans. It does not include written-off loans.

(3) O sector das Famílias inclui Empresários em nome individual e Outras pessoas singulares. / The Households sector includes Sole traders and Other individuals.

(4) Número de devedores com crédito vencido/número de devedores com crédito concedido, em cada escalão, em percentagem. / Number of borrowers with non-performing loans/number of borrowers with credit in each bracket, in percentage.

(5) Inclui todos os mutuários de crédito individual ou conjunto, i.e., no caso dos créditos conjuntos, em que há mais de um mutuário a assumir a responsabilidade pela respectiva liquidação, todos os mutuários são considerados. / Includes all the borrowers with individual or joint credits, i.e., in the case of joint credits, in which there is more than one borrower responsible for the repayment, all the borrowers are included.

**B.9.2.16 RÁCIO DE CRÉDITO VENCIDO DOS DEVEDORES DO SECTOR DAS FAMÍLIAS POR ESCALÕES DE CRÉDITO CONCEDIDO<sup>(1),(2),(3),(4)</sup>**

**BREAKDOWN OF NON-PERFORMING LOANS RATIO OF BORROWERS IN THE HOUSEHOLDS SECTOR BY BRACKET OF CREDIT AMOUNT<sup>(1),(2),(3),(4)</sup>**

Fonte / Source: Banco de Portugal

Em percentagem / In percentages

		Inferior a 1 000 euros	1 000 - 5 000 euros	5 000 - 25 000 euros	25 000 - 50 000 euros	50 000 - 100 000 euros	100 000 - 200 000 euros	Superior a 200 000 euros	Total
	1	2	3	4	5	6	7	8	
09	Mar	11.2	12.2	6.0	2.7	2.0	2.0	2.6	2.5
	Jun	11.5	12.3	6.2	2.8	2.1	2.1	2.8	2.6
	Set	12.0	13.4	7.3	3.1	2.2	2.2	3.1	2.9
	Dez	12.0	13.6	7.6	3.3	2.2	2.2	3.1	2.9
10	Mar	12.6	13.9	7.6	3.4	2.2	2.3	3.3	3.0
	Jun	13.6	14.3	7.9	3.7	2.6	2.4	3.4	3.2

1	2	3	4	5	6	7	8	
Below 1,000 euros	1,000 - 5,000 euros	5,000 - 25,000 euros	25,000 - 50,000 euros	50,000 - 100,000 euros	100,000 - 200,000 euros	Above 200,000 euros	Total	

(1) Empréstimos concedidos por bancos, caixas económicas, caixas de crédito agrícola mútuo, instituições financeiras de crédito, sociedades de factoring, sociedades de locação financeira, sociedades financeiras para aquisições a crédito e outras sociedades financeiras. / Loans granted by banks, savings banks, mutual agricultural credit banks, credit financial institutions, financial leasing companies, credit-purchase financing companies and other financial intermediaries.

(2) Inclui créditos cedidos em operações de titularização. Não inclui créditos abatidos ao activo. / It includes securitised loans. It does not include written-off loans.

(3) O sector institucional das Famílias inclui Empresários em nome individual e Outras pessoas singulares. / The Households sector includes Sole traders and Other individuals.

(4) Crédito vencido/crédito concedido, em cada escalão, em percentagem. / Non-performing loans/total loans in each bracket, in percentage.





## **B.10 Mercados de títulos**

### *B.10 Securities markets*



**B.10.1.1 TÍTULOS EMITIDOS - TOTAL DE AÇÕES E TÍTULOS DE DÍVIDA**
**SECURITIES ISSUED – TOTAL SHARES AND DEBT SECURITIES**

Por prazo, moeda, mercado de emissão e sector institucional do emitente

By maturity, currency, issuance market and issuing sector

Emissões líquidas

Net issues

Fonte / Source: Banco de Portugal

 10<sup>6</sup> euros

	Tipo de título							Sector institucional do emitente						Total
	Títulos de dívida							Ações		Instituições financeiras monetárias	Instituições financeiras não monetárias	Administrações Públicas	Sector não financeiro (excepto Administrações Públicas)	
	Prazo		Moeda		Mercado de emissão			Cotadas	Não cotadas					
	Curto prazo	Médio e longo prazos	Euro <sup>(1)</sup>	Outras moedas	Portugal	Outros países da área do euro	Países fora da área do euro							
1	2	3	4	5	6	7	8	9	10	11	12	13	14	
07	3 707	22 513	26 085	135	24 857	-777	2 139	160	3 113	15 766	2 700	1 866	9 161	29 493
08	11 947	23 422	34 442	928	32 748	-925	3 546	1 611	7 142	19 876	4 635	9 533	10 079	44 123
09	6 065	42 410	47 098	1 378	45 712	-170	2 934	1 450	8 363	28 274	6 957	15 376	7 681	58 288
09	Mar	620	6 293	7 224	-311	6 717	0	196	0	2 735	1 877	2 830	-385	7 057
	Abr	1 872	2 265	4 147	-10	4 613	-241	-235	1 203	698	308	2 367	1 331	6 039
	Mai	-1 361	4 773	3 271	140	2 966	0	446	0	969	-167	576	538	4 381
	Jun	669	10 202	10 717	154	11 323	0	-453	60	1 070	161	5 192	1 633	12 001
	Jul	1 903	-494	350	1 059	-446	-25	1 880	0	82	3 110	155	-1 574	1 491
	Ago	646	2 565	3 911	-699	4 671	-18	-1 442	4	388	1 550	-127	1 338	3 603
	Set	-2 172	-1 567	-3 860	121	-3 675	-1	-64	0	353	-1 434	364	-1 715	-602
	Out	1 211	3 641	4 673	179	5 773	-10	-911	140	241	-310	2 338	629	5 233
	Nov	1 108	3 565	4 252	421	3 518	125	1 031	0	1 026	3 938	-108	1 210	5 700
	Dez	1 879	2 716	3 815	779	2 754	0	1 840	43	2 961	540	2 939	2 634	7 599
10	Jan	1 071	3 873	4 153	791	2 689	-25	2 280	0	-454	4 493	-141	168	4 490
	Fev	151	1 922	3 559	-1 485	3 602	289	-1 817	0	301	247	-87	1 517	699
	Mar	-1 644	2 621	136	840	-114	0	1 090	3	167	855	-129	702	-281
	Abr	3 447	3 160	6 550	57	5 936	-20	690	3	144	1 820	-2	4 308	628
	Mai	1 047	-7 426	-6 121	-258	-5 660	-137	-582	0	65	-3 630	-178	-3 759	-6 314
	Jun	-887	5 552	4 692	-28	6 824	-115	-2 045	0	193	942	1 496	2 775	-355
	Jul	-3 545	7 466	4 007	-86	5 010	-25	-1 065	80	76	1 273	2 295	-487	997
	Ago	3 451	3 537	6 947	41	6 348	21	619	0	365	-389	1 419	5 677	7 353

1	2	3	4	5	6	7	8	9	10	11	12	13	14
Short-term	Medium - and long-term	Euro <sup>(1)</sup>	Other currencies	Portugal	Other euro area countries	Other countries	Quoted	Unquoted	Monetary financial institutions	Non-monetary financial institutions	General Government	Non-financial corporations (other than the General Government)	Total
Maturity		Currency		Issuance market			Shares		Institutional sector of the issuer				
Debt securities				Securities									

(1) Inclui emissões líquidas nas denominações nacionais do euro. / Includes net issues expressed in the national denominations of the euro.

**B.10.1.2 TÍTULOS EMITIDOS POR INSTITUIÇÕES FINANCEIRAS MONETÁRIAS - TOTAL DE AÇÕES E TÍTULOS DE DÍVIDA**
**SECURITIES ISSUED BY MONETARY FINANCIAL INSTITUTIONS – TOTAL SHARES AND DEBT SECURITIES**

Por prazo, moeda e mercado de emissão

By maturity, currency and issuance market

Emissões líquidas

Net issues

Fonte / Source: Banco de Portugal

 10<sup>6</sup> euros

	Títulos de dívida							Ações		Total		
	Prazo			Moeda		Mercado de emissão			Cotadas		Não cotadas	
	Curto prazo	Médio e longo prazos		Euro <sup>(1)</sup>	Outras moedas	Portugal	Outros países da área do euro	Países fora da área do euro				
		Taxa fixa	Taxa indexada									
1	2	3	4	5	6	7	8	9	10	11		
07	346	5 978	9 247	15 588	-17	15 411	100	60	0	195	15 766	
08	1 370	5 409	10 877	17 592	64	17 322	-2	336	1 433	786	19 876	
09	2 471	17 767	5 107	25 163	181	24 759	55	530	1 200	1 730	28 274	
09	Mar	1 973	575	179	2 727	0	2 735	0	-8	0	8	2 735
	Abr	-486	1 400	-131	783	0	1 031	-41	-208	1 200	50	2 033
	Mai	-196	1 556	1 937	3 297	0	3 307	0	-10	0	138	3 435
	Jun	-965	4 005	695	3 734	0	4 009	0	-274	0	1 281	5 015
	Jul	478	2 245	381	3 091	12	2 608	0	495	0	7	3 110
	Ago	3	417	1 091	1 510	0	1 528	-18	0	0	40	1 550
	Set	47	66	-1 522	-1 537	128	-1 454	-1	46	0	-25	-1 434
	Out	-92	2 464	204	2 531	45	2 748	-10	-162	0	0	2 576
	Nov	1 415	1 186	1 287	3 887	1	3 473	125	290	0	50	3 938
	Dez	199	-358	603	444	0	245	0	199	0	96	540
10	Jan	1 676	3 507	-656	4 573	-46	3 545	0	982	0	-34	4 493
	Fev	188	-86	145	242	4	-189	289	147	0	0	247
	Mar	753	451	-349	812	43	106	0	749	0	0	855
	Abr	613	1 467	-261	1 814	6	1 886	-20	-46	0	0	1 820
	Mai	-2	-880	-2 748	-3 642	12	-2 933	-147	-550	0	0	-3 630
	Jun	-844	189	1 527	853	19	1 808	-130	-806	0	70	942
	Jul	-1 940	-425	3 639	1 266	7	2 752	0	-1 479	0	0	1 273
	Ago	28	-268	-151	-406	14	-437	0	45	0	3	-389

1	2	3	4	5	6	7	8	9	10	11
Short-term	Fixed rate	Floating rate	Euro <sup>(1)</sup>	Other currencies	Portugal	Other euro area countries	Other countries	Quoted	Unquoted	Total
Maturity			Currency			Issuance market			Shares	
Debt securities				Securities						

(1) Inclui emissões líquidas nas denominações nacionais do euro. / Includes net issues expressed in the national denominations of the euro.

**B.10.1.3 TÍTULOS EMITIDOS POR INSTITUIÇÕES FINANCEIRAS NÃO MONETÁRIAS - TOTAL DE AÇÕES E TÍTULOS DE DÍVIDA**

**SECURITIES ISSUED BY NON-MONETARY FINANCIAL INSTITUTIONS - TOTAL SHARES AND DEBT SECURITIES**

Por prazo, moeda, mercado de emissão e subsector institucional

By maturity, currency, issuance market and issuing sub-sector

**Emissões líquidas**

**Net issues**

Fonte / Source: Banco de Portugal

10<sup>6</sup> euros

	Tipo de título								Subsector institucional					Total
	Títulos de dívida								Ações		Intermediários financeiros	Auxiliares financeiros	Sociedades de seguros e fundos de pensões	
	Prazo			Moeda		Mercado de emissão			Cotadas	Não cotadas				
	Curto prazo	Médio e longo prazos		Euro <sup>(1)</sup>	Outras moedas	Portugal	Outros países da área do euro	Países fora da área do euro						
Taxa fixa		Taxa indexada												
1	2	3	4	5	6	7	8	9	10	11	12	13	14	
07	-258	1 012	1 803	2 553	4	630	0	1 928	30	112	2 561	4	135	2 700
08	690	-71	2 466	3 086	0	1 537	0	1 549	100	1 450	4 513	1	122	4 635
09	-573	991	5 081	5 498	0	2 982	0	2 516	200	1 258	6 841	8	107	6 957
09	Mar	158	0	1 719	1 877	0	1 247	0	630	0	1 877	0	0	1 877
	Abr	-147	0	-25	-172	0	-148	0	-24	0	308	0	0	308
	Mai	-126	0	-85	-211	0	-146	0	-85	0	-174	0	7	-167
	Jun	9	207	-115	101	0	-43	0	144	60	161	0	0	161
	Jul	-643	800	-16	141	0	157	0	-18	0	14	0	14	155
	Ago	148	0	-436	-287	0	-112	0	-175	0	160	-134	0	8
	Set	323	0	-41	282	0	393	0	-111	0	82	360	1	4
	Out	-416	-16	-18	-450	0	-432	0	-18	140	0	-310	0	-310
	Nov	-9	0	-105	-114	0	-9	0	-105	0	6	-109	1	0
	Dez	323	0	2 232	2 555	0	2 089	0	466	0	384	2 938	0	1
10	Jan	-100	0	-18	-118	0	-101	0	-17	0	-23	-144	0	2
	Fev	28	0	-114	-87	0	28	0	-114	0	0	-87	0	-87
	Mar	-27	-55	-54	-136	0	-63	0	-74	0	7	-130	1	-129
	Abr	50	0	-52	-2	0	16	0	-19	0	0	-2	0	-2
	Mai	-78	0	-103	-181	0	-90	0	-91	0	4	-181	0	-178
	Jun	241	91	1 164	1 496	0	1 555	0	-59	0	1 496	0	0	1 496
	Jul	95	-202	2 402	2 295	0	1 900	0	395	0	2 295	0	0	2 295
	Ago	1	0	1 346	1 347	0	1 424	0	-77	0	72	1 349	0	70

1	2	3	4	5	6	7	8	9	10	11	12	13	14
Short-term	Fixed rate	Floating rate	Euro <sup>(1)</sup>	Other currencies	Portugal	Other euro area countries	Other countries	Quoted	Unquoted	Financial intermediaries	Financial auxiliaries	Insurance corporations and pension funds	Total
	Medium - and long-term												
Maturity			Currency		Issuance market			Shares		Institutional sub-sector of the issuer			
Debt securities									Securities				

(1) Inclui emissões líquidas nas denominações nacionais do euro./ Includes net issues expressed in the national denominations of the euro.

**B.10.1.4 TÍTULOS EMITIDOS POR ADMINISTRAÇÕES PÚBLICAS - TOTAL DE TÍTULOS DE DÍVIDA**

**SECURITIES ISSUED BY THE GENERAL GOVERNMENT - TOTAL DEBT SECURITIES**

Por prazo, moeda, mercado de emissão e subsector institucional

By maturity, currency, issuance market and issuing sub-sector

**Emissões líquidas**

**Net issues**

Fonte / Source: Banco de Portugal

10<sup>6</sup> euros

	Tipo de título								Subsector institucional				Total
	Títulos de dívida								Administração Central	Administração Regional	Administração Local	Fundos da Segurança Social	
	Prazo			Moeda		Mercado de emissão							
	Curto prazo	Médio e longo prazos		Euro <sup>(1)</sup>	Outras moedas	Portugal	Outros países da área do euro	Países fora da área do euro					
Taxa fixa		Taxa indexada											
1	2	3	4	5	6	7	8	9	10	11	12	13	
07	-186	2 221	-169	1 927	-61	2 804	-877	-61	1 883	0	-17	0	1 866
08	5 972	3 652	-91	8 756	777	9 031	-923	1 425	9 470	63	0	0	9 533
09	4 949	9 794	633	14 304	1 072	14 483	-200	1 093	15 407	-31	0	0	15 376
09	Mar	-1 169	3 999	0	3 140	-310	3 140	0	-310	2 830	0	0	2 830
	Abr	1 499	869	0	2 367	0	2 567	-200	2 367	0	0	0	2 367
	Mai	-295	871	0	430	146	46	530	576	0	0	0	576
	Jun	754	4 220	217	5 115	77	5 499	0	-307	5 192	0	0	5 192
	Jul	2 267	-3 841	0	-2 630	1 056	-2 970	0	1 396	-1 559	-15	0	-1 574
	Ago	-32	1 022	348	2 029	-691	2 369	0	-1 031	1 338	0	0	1 338
	Set	-1 715	0	0	-1 715	0	-1 715	0	0	-1 715	0	0	-1 715
	Out	1 486	852	0	2 235	103	2 235	0	103	2 338	0	0	2 338
	Nov	35	1 108	67	784	426	435	0	776	1 210	0	0	1 210
	Dez	2 634	0	0	1 867	767	1 457	0	1 176	2 634	0	0	2 634
10	Jan	-900	1 039	29	-642	810	-1 147	0	1 315	154	14	0	168
	Fev	-429	1 945	0	2 997	-1 480	3 366	0	-1 850	1 517	0	0	1 517
	Mar	-1 633	2 335	0	-93	795	287	0	415	702	0	0	702
	Abr	2 348	1 959	0	4 254	54	3 525	0	783	4 308	0	0	4 308
	Mai	94	-3 853	0	-3 552	-206	-4 020	10	251	-3 759	0	0	-3 759
	Jun	128	2 649	-2	2 799	-24	3 947	15	-1 187	2 777	0	-2	2 775
	Jul	-2 270	1 783	0	-421	-67	-472	0	-15	-472	-15	0	-487
	Ago	3 070	2 607	0	5 647	30	5 202	21	454	5 677	0	0	5 677

1	2	3	4	5	6	7	8	9	10	11	12	13
Short-term	Fixed rate	Floating rate	Euro <sup>(1)</sup>	Other currencies	Portugal	Other euro area countries	Other countries	Central Government	Regional Government	Local Government	Social Security funds	Total
	Medium - and long-term											
Maturity			Currency		Issuance market			Institutional sub-sector of the issuer				
Debt securities									Securities			

(1) Inclui emissões líquidas nas denominações nacionais do euro./ Includes net issues expressed in the national denominations of the euro.

**B.10.1.5.1 TÍTULOS EMITIDOS PELO SECTOR NÃO FINANCEIRO (EXCEPTO ADMINISTRAÇÕES PÚBLICAS) - TOTAL DE ACÇÕES E TÍTULOS DE DÍVIDA**

Por prazo, moeda e mercado de emissão  
Emissões líquidas

Fonte / Source: Banco de Portugal

**SECURITIES ISSUED BY NON-FINANCIAL CORPORATIONS (OTHER THAN THE GENERAL GOVERNMENT) – TOTAL SHARES AND DEBT SECURITIES**

By maturity, currency and issuance market  
Net issues

10<sup>6</sup> euros

	Títulos de dívida								Ações		Total
	Prazo			Moeda		Mercado de emissão			Cotadas	Não cotadas	
	Curto prazo	Médio e longo prazos		Euro <sup>(1)</sup>	Outras moedas	Portugal	Outros países da área do euro	Países fora da área do euro			
		Taxa fixa	Taxa indexada								
1	2	3	4	5	6	7	8	9	10	11	
07	3 805	642	1 778	6 017	208	6 012	0	213	130	2 806	9 161
08	3 916	584	595	5 008	86	4 858	0	236	78	4 907	10 079
09	-781	2 766	273	2 132	125	3 487	-25	-1 205	50	5 374	7 681
09 Mar	-343	0	-178	-520	-1	-405	0	-116	0	137	-385
09 Abr	1 007	-4	156	1 169	-10	1 163	0	-4	3	168	1 331
09 Mai	-744	-31	526	-244	-6	-241	0	-9	0	788	538
09 Jun	871	1 063	-91	1 766	77	1 858	0	-15	0	-211	1 633
09 Jul	-198	0	-63	-252	-9	-241	-25	5	0	62	-200
09 Ago	527	75	48	658	-8	886	0	-235	4	188	842
09 Set	-827	0	-70	-890	-7	-898	0	1	0	296	-602
09 Out	233	117	39	357	32	1 222	0	-834	0	241	629
09 Nov	-333	0	22	-305	-5	-381	0	71	0	971	660
09 Dez	-1 277	286	-48	-1 051	13	-1 038	0	-1	43	2 482	1 486
10 Jan	395	0	-28	341	27	392	-25	0	0	-398	-31
10 Fev	364	0	33	407	-10	397	0	0	0	301	699
10 Mar	-736	200	93	-446	3	-443	0	0	3	160	-281
10 Abr	435	16	30	484	-3	510	0	-29	3	144	628
10 Mai	1 033	9	149	1 255	-64	1 383	0	-191	0	61	1 253
10 Jun	-412	-26	-41	-455	-24	-486	0	8	0	123	-355
10 Jul	570	316	-45	867	-27	831	-25	35	80	76	997
10 Ago	353	-23	26	359	-4	158	0	198	0	290	646

	Short-term	Medium - and long-term		Euro <sup>(1)</sup>	Other currencies	Portugal	Other euro area countries	Other countries	Quoted	Unquoted	Total
		Fixed rate	Floating rate								
	Maturity			Currency		Issuance market			Shares		
	Debt securities										
1	2	3	4	5	6	7	8	9	10	11	

(1) Inclui emissões líquidas nas denominações nacionais do euro./ Includes net issues expressed in the national denominations of the euro.

**B.10.1.5.2 TÍTULOS EMITIDOS PELO SECTOR NÃO FINANCEIRO (EXCEPTO ADMINISTRAÇÕES PÚBLICAS) - TOTAL DE ACÇÕES E TÍTULOS DE DÍVIDA**

Por ramo de actividade económica  
Emissões líquidas

Fonte / Source: Banco de Portugal

**SECURITIES ISSUED BY NON-FINANCIAL CORPORATIONS (OTHER THAN THE GENERAL GOVERNMENT) – TOTAL SHARES AND DEBT SECURITIES**

By branch of activity of issuing non-financial corporation  
Net issues

10<sup>6</sup> euros

CAE - Rev.3	A+B	C	das quais:			Elect., gás, vapor, captação, tratam. e distrib. de água; saneamento, gestão de resíduos e despoluição	Construção	Comércio por grosso e a retalho; reparação de veículos automóveis e motociclos	Transportes e armazenagem	Alojamento, restauração e similares	Actividades de informação e de comunicação	Act. imobiliárias; act. de consultoria, científicas, técnicas e similares; act. admin. e serviços de apoio	Educação; act. de saúde humana e apoio social; act. artísticas, de espectáculos, desportivas e recreativas	Act. SGPS não financeiras	Total
			Fabricação de pasta de papel, de cartão e seus artigos	Indústrias alimentares, das bebidas e do tabaco	Fabricação de outros produtos minerais não metálicos										
1	2	3	4	5	6	7	8	9	10	11	12	13	14	15	
07	55	1 043	368	150	213	-1 369	2 568	739	534	83	930	781	-11	3 811	9 164
08	100	862	390	375	-134	1 083	-1 341	172	529	93	-679	4 557	56	4 647	10 079
09	53	70	253	-131	-75	518	160	574	1 437	53	162	1 176	166	3 316	7 685
09 Mar	1	-13	0	4	-22	83	-107	28	136	0	10	-326	1	-198	-385
09 Abr	6	49	2	-22	7	106	5	-35	76	-1	78	-106	0	1 153	1 330
09 Mai	4	-52	2	0	-2	80	-96	20	-73	9	85	-65	7	618	538
09 Jun	-1	-46	0	-5	19	44	3	-84	66	2	-4	1 756	16	-120	1 633
09 Jul	-2	5	0	-1	-9	-30	4	-2	-116	3	9	-56	7	-22	-200
09 Ago	0	-31	0	24	-20	23	255	9	141	1	-7	-159	-20	629	842
09 Set	4	-102	0	-73	-16	-157	15	5	-54	0	2	191	17	-523	-601
09 Out	0	15	0	-5	-10	193	31	91	965	13	6	-960	30	243	629
09 Nov	4	-43	0	-21	0	42	-30	17	-147	3	-20	-65	3	897	660
09 Dez	5	106	181	-24	-7	103	14	487	-25	3	-2	579	28	191	1 489
10 Jan	9	4	0	-27	1	54	11	4	-23	2	-493	-529	-5	944	-23
10 Fev	5	97	6	4	63	6	-38	13	62	1	1	93	5	454	699
10 Mar	3	-67	-106	20	24	-76	-248	-18	105	0	0	358	19	-356	-281
10 Abr	1	40	2	23	-14	79	-4	6	318	-1	1	-203	29	363	628
10 Mai	4	15	0	-3	2	9	6	77	-18	0	-3	582	2	577	1 253
10 Jun	2	-81	12	-60	28	16	0	-33	-27	-19	868	79	4	-1 164	-355
10 Jul	0	42	12	10	-6	-36	32	209	-29	3	1	332	-4	447	996
10 Ago	2	-42	1	-24	-2	-17	46	2	274	1	156	162	-2	65	646

**B.10.2.1 TÍTULOS EMITIDOS - TOTAL DE ACÇÕES E TÍTULOS DE DÍVIDA****SECURITIES ISSUED - TOTAL SHARES AND DEBT SECURITIES****Por prazo, moeda, mercado de emissão e sector institucional do emitente****By maturity, currency, issuance market and issuing sector****Saldos em fim de mês****End-of-month figures**

Fonte / Source: Banco de Portugal

10<sup>6</sup> euros

	Tipo de Título								Sector institucional do emitente						Total	
	Títulos de dívida								Acções		Instituições financeiras monetárias	Instituições financeiras não monetárias	Administrações públicas	Sector não financeiro (excepto administrações públicas)		
	Prazo			Moeda		Mercado de emissão			Cotadas	Não cotadas						
	Curto prazo	Médio e longo prazos		Euro <sup>(1)</sup>	Outras moedas	Portugal	Outros países da área do euro	Países fora da área do euro								
1	Taxa fixa	Taxa indexada	2	3	4	5	6	7	8	9	10	11	12	13	14	15
<b>06</b>	26 175	93 088	25 268	143 771	758	130 204	6 284	8 042	84 487	77 030	47 843	24 313	87 400	146 489	306 046	
<b>07</b>	29 791	101 326	37 933	168 238	813	153 502	5 478	10 070	98 612	78 257	64 380	26 368	87 704	167 468	345 920	
<b>08</b>	41 607	114 189	51 587	205 794	1 589	190 437	3 438	13 508	48 285	87 511	70 412	29 100	100 432	143 235	343 179	
<b>09</b>	Mar	41 972	124 047	55 517	220 644	892	203 686	3 442	14 408	47 251	87 867	75 546	32 740	102 617	145 751	356 654
	Abr	43 855	127 185	55 521	225 660	901	209 176	3 205	14 180	53 606	88 543	79 140	33 113	105 858	150 598	368 709
	Mai	42 490	128 664	57 898	228 031	1 021	211 236	3 202	14 613	56 635	89 162	83 251	32 981	105 536	153 081	374 849
	Jun	43 165	138 539	58 623	239 139	1 188	222 954	3 206	14 167	55 853	90 485	87 809	33 140	111 115	154 601	386 665
	Jul	45 054	139 653	58 869	241 344	2 232	224 355	3 188	16 033	56 605	90 589	91 716	33 247	111 437	154 369	390 770
	Ago	45 687	141 164	59 938	245 269	1 520	229 034	3 167	14 589	61 036	90 933	94 450	33 205	112 759	158 343	398 758
	Set	43 505	141 426	58 242	241 557	1 616	225 496	3 167	14 509	66 117	91 166	93 996	33 627	111 237	161 596	400 457
	Out	44 720	144 881	58 472	246 291	1 782	231 325	3 158	13 509	65 220	91 198	96 467	33 329	113 611	161 084	404 491
	Nov	45 815	147 149	59 743	250 515	2 193	234 653	3 282	14 773	65 066	92 236	99 503	33 164	114 788	162 556	410 010
	Dez	47 718	145 486	62 551	252 735	3 020	235 828	3 275	16 652	67 053	94 932	99 676	35 267	115 850	166 947	417 740
<b>10</b>	Jan	48 844	148 120	61 914	254 958	3 919	238 625	3 241	19 012	63 182	94 406	103 401	35 105	114 141	163 819	416 466
	Fev	49 037	150 975	62 005	259 501	2 516	241 215	3 536	17 266	60 137	94 468	102 725	34 951	116 707	162 239	416 621
	Mar	47 354	154 741	61 686	260 423	3 358	241 672	3 542	18 366	64 679	93 923	104 378	34 077	118 271	165 657	422 382
	Abr	50 811	151 490	61 436	260 284	3 453	240 924	3 484	19 328	59 409	94 094	104 778	34 133	115 889	162 440	417 240
	Mai	51 891	150 041	58 814	257 299	3 447	238 443	3 369	18 934	56 595	94 168	100 289	33 903	115 449	161 868	411 509
	Jun	51 022	148 756	61 473	257 783	3 468	241 093	3 241	16 918	57 859	94 359	101 412	35 379	114 044	162 634	413 469
	Jul	47 456	152 787	67 405	264 423	3 226	248 694	3 225	15 731	59 882	94 460	103 377	37 721	116 099	164 794	421 991
	Ago	50 929	154 456	68 441	270 467	3 358	254 169	3 240	16 415	60 245	94 370	102 174	39 247	121 139	165 880	428 440

1	2	3	4	5	6	7	8	9	10	11	12	13	14	15
Short-term	Fixed rate	Floating rate	Euro <sup>(1)</sup>	Other currencies	Portugal	Other euro area countries	Other countries	Quoted	Unquoted	Monetary financial institutions	Non-monetary financial institutions	General government	Non-financial corporations (other than the general government)	Total
	Medium - and long-term													
Maturity			Currency		Issuance market			Shares		Institutional sector of the issuer				
Debt securities			Securities					Shares		Institutional sector of the issuer				

(1) Inclui saldos em fim de mês nas denominações nacionais do euro./ Includes end-of-month figures expressed in the national denominations of the euro.

**B.10.2.2 TÍTULOS EMITIDOS POR INSTITUIÇÕES FINANCEIRAS MONETÁRIAS - TOTAL DE ACÇÕES E TÍTULOS DE DÍVIDA****SECURITIES ISSUED BY MONETARY FINANCIAL INSTITUTIONS - TOTAL SHARES AND DEBT SECURITIES****Por prazo, moeda e mercado de emissão****By maturity, currency and issuance market****Saldos em fim de mês****End-of-month figures**

Fonte / Source: Banco de Portugal

10<sup>6</sup> euros

	Títulos de dívida								Acções		Total	
	Prazo			Moeda		Mercado de emissão			Cotadas	Não cotadas		
	Curto prazo	Médio e longo prazos		Euro <sup>(1)</sup>	Outras moedas	Portugal	Outros países da área do euro	Países fora da área do euro				
		Taxa fixa	Taxa indexada									
1	2	3	4	5	6	7	8	9	10	11		
<b>06</b>	0	8 936	11 159	20 017	78	19 695	309	92	21 413	6 334	47 843	
<b>07</b>	346	14 910	20 418	35 619	55	35 113	409	151	22 119	6 587	64 380	
<b>08</b>	1 716	20 319	32 112	54 011	136	53 252	408	488	8 723	7 542	70 412	
<b>09</b>	Mar	3 786	25 105	32 612	61 369	135	60 455	408	642	6 534	7 508	75 546
	Abr	3 300	26 505	32 484	62 154	135	61 488	367	434	9 293	7 558	79 140
	Mai	3 104	28 060	34 421	65 457	128	64 794	367	424	9 970	7 696	83 251
	Jun	2 139	32 065	35 130	69 206	128	68 817	367	150	9 498	8 977	87 809
	Jul	2 616	34 310	35 465	72 251	140	71 379	367	645	10 341	9 984	91 716
	Ago	2 619	34 726	36 564	73 770	140	72 915	349	645	11 517	9 024	94 450
	Set	2 666	34 794	34 988	72 180	267	71 408	348	691	12 569	8 979	93 996
	Out	2 574	37 254	35 199	74 721	307	74 160	338	529	12 460	8 880	96 467
	Nov	3 988	38 445	36 484	78 605	311	77 636	463	818	11 557	9 030	99 503
	Dez	4 188	38 084	37 095	79 055	312	77 887	463	1 018	11 183	9 126	99 676
<b>10</b>	Jan	5 865	41 599	36 453	83 638	279	81 454	463	2 001	10 391	9 092	103 401
	Fev	6 053	41 519	36 603	83 880	294	81 276	752	2 148	9 458	9 092	102 725
	Mar	6 806	41 940	36 259	84 674	331	81 357	752	2 897	10 280	9 092	104 378
	Abr	7 419	43 409	36 029	86 519	339	83 031	732	3 096	8 998	8 922	104 778
	Mai	7 417	42 554	33 293	82 880	384	80 134	585	2 545	8 099	8 926	100 289
	Jun	6 574	42 748	34 821	83 732	411	81 949	455	1 740	8 273	8 996	101 412
	Jul	4 634	42 308	38 435	84 978	399	84 662	455	2 61	9 004	8 996	103 377
	Ago	4 661	42 053	38 072	84 357	429	84 025	455	306	8 382	9 006	102 174

1	2	3	4	5	6	7	8	9	10	11
Short-term	Fixed rate	Floating rate	Euro <sup>(1)</sup>	Other currencies	Portugal	Other euro area countries	Other countries	Quoted	Unquoted	Total
	Medium - and long-term									
Maturity			Currency		Issuance market			Shares		
Debt securities			Securities					Shares		

(1) Inclui saldos em fim de mês nas denominações nacionais do euro./ Includes end-of-month figures expressed in the national denominations of the euro.









**B.10.3.2 TAXAS DE JURO DE CURTO PRAZO (3 MESES) E TAXAS DE RENDIBILIDADE DE LONGO PRAZO (10 ANOS)<sup>(a)</sup>**

**SHORT-TERM INTEREST RATES (3 MONTHS) AND LONG-TERM YIELDS (10 YEARS)<sup>(a)</sup>**

Fonte / Source: Coluna / Column (1) - European Banking Federation; (2) - British Bankers' Association; (4-6) Reuters

Valores médios / Average

		Euribor	Libor do USD	Diferencial	Taxas de rendibilidade de longo prazo para Portugal <sup>(1)</sup>	Taxas de rendibilidade de longo prazo para os EU <sup>(1)</sup>	Taxas de rendibilidade de longo prazo do euro <sup>(1)</sup>	Diferencial entre taxas de rendibilidade de longo prazo de Portugal e do euro	Diferencial entre taxas de rendibilidade de longo prazo dos EU e do euro
		1	2	3	4	5	6	7	8
08	Out	5.113	4.057	-1.056	4.557	3.775	3.900	0.657	-0.125
	Nov	4.238	2.279	-1.959	4.350	3.497	3.580	0.770	-0.084
	Dez	3.293	1.845	-1.448	4.004	2.422	3.076	0.929	-0.654
09	Jan	2.457	1.211	-1.246	4.315	2.485	3.092	1.223	-0.607
	Fev	1.943	1.243	-0.700	4.517	2.859	3.159	1.358	-0.300
	Mar	1.635	1.267	-0.369	4.676	2.804	3.066	1.610	-0.262
	Abr	1.422	1.107	-0.315	4.526	2.904	3.175	1.351	-0.271
	Mai	1.282	0.815	-0.467	4.291	3.297	3.432	0.859	-0.135
	Jun	1.228	0.621	-0.607	4.500	3.707	3.548	0.952	0.159
	Jul	0.975	0.515	-0.460	4.251	3.538	3.368	0.884	0.170
	Ago	0.860	0.425	-0.436	3.949	3.580	3.335	0.614	0.245
	Set	0.772	0.298	-0.474	3.935	3.392	3.292	0.642	0.100
	Out	0.738	0.283	-0.454	3.850	3.368	3.234	0.616	0.134
	Nov	0.716	0.268	-0.448	3.804	3.386	3.278	0.526	0.108
	Dez	0.712	0.253	-0.459	3.907	3.584	3.216	0.691	0.369
10	Jan	0.680	0.250	-0.430	4.171	3.713	3.287	0.884	0.426
	Fev	0.662	0.251	-0.411	4.564	3.681	3.191	1.373	0.490
	Mar	0.645	0.268	-0.378	4.309	3.723	3.128	1.181	0.595
	Abr	0.645	0.312	-0.333	4.777	3.811	3.085	1.693	0.726
	Mai	0.687	0.459	-0.228	5.021	3.405	2.809	2.212	0.596
	Jun	0.726	0.537	-0.189	5.544	3.193	2.635	2.909	0.558
	Jul	0.849	0.510	-0.338	5.493	2.989	2.651	2.842	0.338
	Ago	0.896	0.363	-0.533	5.306	2.687	2.373	2.933	0.314
	Set	0.881	0.291	-0.589	6.077	2.640	2.338	3.739	0.301

	1	2	3	4	5	6	7	8
	Euribor	USD Libor	Diferencial	Portuguese long-term yields <sup>(1)</sup>	US long-term yields <sup>(1)</sup>	Euro long-term yields <sup>(1)</sup>	Diferencial between Portuguese and euro long-term yields	Diferencial between US and euro long-term yields

(1) Obrigações do Tesouro - fecho. / Benchmark government bonds - closing.

**B.10.3.3 TAXAS DE RENDIBILIDADE DE OBRIGAÇÕES DO TESOURO**

**YIELD ON TREASURY BONDS**

Mercado secundário – Médias simples

Secondary market – Simple averages

Fonte / Source: Reuters / Reuters

Em percentagem / In percentages

		Títulos de taxa fixa, por prazo residual						
		2 anos	3 anos	4 anos	5 anos	7 anos	10 anos	
	1	2	3	4	5	6		
09	Set	1.27	1.95	2.55	2.95	3.38	3.93	
	Out	1.27	1.91	2.48	2.84	3.28	3.85	
	Nov	1.21	1.87	2.46	2.81	3.26	3.80	
	Dez	1.30	1.95	2.57	2.93	3.41	3.91	
10	Jan	1.39	2.12	2.75	3.21	3.68	4.17	
	Fev	1.84	2.57	3.11	3.54	4.05	4.56	
	Mar	1.88	2.52	3.03	3.26	3.87	4.31	
	Abr	2.71	3.36	3.60	3.73	4.37	4.78	
	Mai	3.44	3.72	3.90	3.97	4.61	5.02	
	Jun	3.32	3.74	3.94	4.27	4.99	5.54	
	Jul	3.11	3.59	3.90	4.41	4.91	5.49	
	Ago	3.00	3.38	3.57	4.02	4.59	5.31	
	Set	3.83	4.30	4.44	4.80	5.40	6.08	
10	Set	1	3.30	3.57	3.74	4.17	4.84	5.53
	2	3.34	3.67	3.75	4.18	4.86	5.66	
	3	3.31	3.71	3.78	4.23	4.94	5.63	
	6	3.43	3.80	3.81	4.25	4.99	5.72	
	7	3.57	3.96	4.06	4.43	5.15	5.89	
	8	3.71	4.09	4.19	4.55	5.20	5.82	
	9	3.66	4.04	4.13	4.53	5.15	5.78	
	10	3.71	4.13	4.20	4.58	5.21	5.90	
	13	3.70	4.05	4.15	4.56	5.17	5.77	
	14	3.59	4.07	4.13	4.54	5.15	5.78	
	15	3.62	4.12	4.23	4.61	5.21	5.84	
	16	3.69	4.24	4.39	4.73	5.35	6.02	
	17	3.83	4.45	4.55	4.93	5.50	6.26	
	20	4.16	4.68	4.89	5.23	5.78	6.40	
	21	4.02	4.55	4.74	5.08	5.64	6.34	
	22	3.89	4.43	4.57	4.91	5.50	6.40	
	23	4.01	4.55	4.75	5.10	5.69	6.41	
	24	4.18	4.72	4.96	5.24	5.79	6.43	
	27	4.29	4.79	4.99	5.33	5.81	6.55	
	28	4.48	5.07	5.31	5.64	6.07	6.64	
	29	4.50	5.07	5.25	5.55	5.96	6.57	
	30	4.32	4.79	5.00	5.31	5.81	6.36	

Fixed rate bonds by residual maturity

**B.10.3.4 ÍNDICES DE COTAÇÕES DE AÇÕES**

Mercado secundário – Fim de período

**SHARE PRICE INDICES**

Secondary market – End-of-period

Fonte / Source: Euronext Lisbon

		Índices sectoriais - 30/11/2005 = 1000 <sup>(1)</sup>										
		PSI 20 31/12/92=3000	PSI Geral 05/01/88=1000	PSI Matérias Primas	PSI Indústrias	PSI Bens de Consumo	PSI Serviços de Consumo	PSI Telecomuni- cações	PSI Utilities	PSI Serviços Financeiros	PSI Tecnologia	
		1	2	3	4	5	6	7	8	9	10	
09	Set	8 474.95	2 898.76	1 258.77	1 198.33	783.20	1 153.92	1 298.16	1 523.75	712.49	657.86	
	Out	8 341.42	2 835.24	1 155.95	1 170.54	773.34	1 128.62	1 380.48	1 438.24	707.97	650.71	
	Nov	8 253.96	2 820.26	1 132.82	1 141.15	778.93	1 171.72	1 412.44	1 434.49	660.19	607.11	
	Dez	8 463.85	2 902.26	1 185.64	1 277.10	793.68	1 203.72	1 497.89	1 457.61	641.44	616.68	
10	Jan	7 927.31	2 736.60	1 148.99	1 215.59	810.68	1 193.20	1 326.67	1 359.23	601.77	579.28	
	Fev	7 559.17	2 610.30	1 106.01	1 079.94	808.81	1 148.89	1 348.30	1 289.92	550.34	578.56	
	Mar	8 102.15	2 775.98	1 250.93	1 145.94	799.79	1 217.24	1 437.00	1 355.89	589.54	578.51	
	Abr	7 408.45	2 579.58	1 236.53	1 058.59	773.27	1 186.68	1 321.56	1 244.93	535.08	546.03	
	Mai	7 072.01	2 509.41	1 211.98	936.08	731.95	1 159.32	1 533.63	1 189.80	485.61	516.55	
	Jun	7 065.65	2 524.31	1 288.95	974.86	741.35	1 163.82	1 512.17	1 181.91	482.06	521.45	
	Jul	7 371.79	2 624.19	1 332.88	988.14	694.74	1 273.54	1 566.02	1 187.61	529.89	514.62	
	Ago	7 394.15	2 626.15	1 320.94	980.61	712.13	1 309.26	1 701.07	1 139.60	506.16	514.41	
	Set	7 507.57	2 655.61	1 301.40	947.87	705.07	1 370.55	1 793.07	1 156.23	507.94	497.54	
	10	Set	1	7 461.56	2 648.01	1 329.54	982.91	693.12	1 325.64	1 692.05	516.24	518.46
		2	7 425.49	2 636.43	1 334.98	984.10	712.13	1 335.48	1 664.88	1 142.41	516.67	519.36
		3	7 405.74	2 630.92	1 336.57	981.42	712.13	1 326.22	1 670.76	1 145.98	517.63	523.58
6		7 461.97	2 649.44	1 336.79	991.35	708.60	1 328.97	1 692.03	1 160.38	520.31	524.73	
7		7 420.74	2 632.27	1 346.73	980.66	685.17	1 311.08	1 325.28	1 153.18	512.60	530.39	
8		7 364.32	2 614.84	1 332.01	969.11	685.17	1 311.26	1 703.11	1 156.97	508.35	527.30	
9		7 438.71	2 643.07	1 351.35	978.85	691.01	1 324.51	1 712.65	1 165.49	513.25	522.91	
10		7 439.74	2 642.55	1 336.89	979.28	706.49	1 324.85	1 721.13	1 178.91	511.05	525.10	
13		7 534.86	2 671.31	1 343.91	989.91	713.94	1 326.79	1 760.05	1 196.34	520.80	521.62	
14		7 553.83	2 678.70	1 340.87	987.82	716.32	1 330.21	1 750.05	1 206.22	523.95	529.50	
15		7 479.71	2 651.55	1 327.29	976.13	710.71	1 329.16	1 756.55	1 186.91	516.53	525.45	
16		7 436.65	2 638.64	1 316.33	974.19	681.64	1 312.80	1 747.72	1 188.05	513.16	520.09	
17		7 406.97	2 623.54	1 310.25	961.25	704.37	1 326.05	1 760.54	1 166.83	505.64	520.48	
20		7 389.73	2 620.55	1 296.13	958.73	701.57	1 332.84	1 743.02	1 168.09	503.15	515.03	
21		7 438.90	2 638.02	1 315.96	965.57	701.57	1 338.71	1 760.71	1 172.06	504.20	516.18	
22		7 392.83	2 620.90	1 292.12	952.63	703.65	1 341.20	1 769.07	1 148.80	500.06	513.26	
23		7 382.21	2 616.98	1 302.21	956.13	681.64	1 341.21	1 771.83	1 138.02	497.51	502.63	
24		7 444.06	2 639.47	1 310.16	961.91	676.72	1 360.31	1 775.53	1 157.81	498.83	513.59	
27		7 472.38	2 648.75	1 305.86	962.47	707.87	1 382.09	1 760.84	1 156.54	502.96	500.29	
28		7 473.28	2 650.63	1 301.83	958.85	705.07	1 369.64	1 759.43	1 169.25	503.72	495.34	
29		7 476.00	2 647.92	1 299.36	955.08	705.07	1 370.23	1 776.56	1 161.60	503.86	495.13	
30		7 507.57	2 655.61	1 301.40	947.87	705.07	1 370.55	1 793.07	1 156.23	507.94	497.54	

1	2	3	4	5	6	7	8	9	10
PSI 20 31/12/92=3000	PSI Geral 05/01/88=1000	PSI Basic Materials	PSI Industrials	PSI Consumer Goods	PSI Consumer Services	PSI Telecommuni- cations	PSI Utilities	PSI Financials	PSI Technology
Index by branch of activity - 30/11/2005= 1000 <sup>(1)</sup>									

(1) Com início em 5 de Dezembro de 2005, a Euronext Lisbon passou a calcular e difundir os índices sectoriais de cotações de ações de acordo com uma nova classificação, a "Industry Classification Benchmark" (ICB), substituindo assim os índices sectoriais de cotações de ações que tinham por base o Sistema Global de Classificação FTSE. Foi, igualmente, difundida pela Euronext informação histórica diária destes novos índices PSI sectoriais desde 3 de Janeiro de 2000. Deste modo, assegura-se que as séries dos novos índices se iniciam exactamente no mesmo período em que começavam as séries dos índices anteriores. Como resultado desta alteração foi revisto o Quadro B.10.3.4 relativo aos Índices de Cotações de Ações (Boletim Estatístico de Janeiro 2006). / Since 5 December 2005, the Euronext Lisbon releases Share Price Indices by branch of economic activity in accordance with a new sectoral classification. These indices are calculated on the basis of "Industry Classification Benchmark" (ICB) and replace the share price indices based on the "Global System of Classification FTSE." Euronext has also released daily historical information of these new PSI indices since 3 January 2000. In this way, it is ensured that the new indices start at the same date of the previous ones. Hence, table B.10.3.4 concerning Share Price Indices has been revised accordingly (Statistical Bulletin of January 2006).





**C. Estatísticas da Balança de Pagamentos e da Posição de Investimento Internacional**

*C. Balance of Payments and International Investment Position Statistics*







**C.0 Estatísticas da balança de pagamentos**

*C.0 Balance of payments statistics*



C.0.1 BALANÇA DE PAGAMENTOS<sup>(a)(b)</sup>BALANCE OF PAYMENTS<sup>(a)(b)</sup>

## Valores líquidos

## Net figures

Fonte / Source: Banco de Portugal

10<sup>6</sup> euros

	Séries no Quadro/ Coluna	2007	2008	2009	Jan-Ago 2009	Jan-Ago 2010			
	1	2	3	4	5	6			
1	Balança corrente .....	C.1.1.1/1-2	-17 074	-21 699	-17 262	-11 544	-11 076	Current account .....	1
2	Bens <sup>(1)</sup> .....	C.1.1.1/3-4	-19 206	-22 985	-17 496	-11 136	-11 545	Goods <sup>(1)</sup> .....	2
3	Serviços .....	C.1.1.1/5-6	6 533	6 602	5 983	3 845	4 348	Services .....	3
4	Rendimentos .....	C.1.1.1/7-8	-7 004	-7 781	-7 883	-5 479	-5 471	Income .....	4
5	Transferências correntes .....	C.1.1.1/9-10	2 603	2 464	2 135	1 226	1 592	Current transfers .....	5
6	Balança de capital .....	C.1.1.1/11-12	2 097	2 650	1 393	1 099	854	Capital account .....	6
7	Balança financeira <sup>(a)(b)</sup> .....	C.2.1/1	14 424	19 120	15 423	10 242	10 890	Financial account <sup>(a)(b)</sup> .....	7
8	Investimento directo <sup>(2)</sup> .....	C.2.1/2	-1 776	1 313	1 135	1 413	-33	Direct investment <sup>(2)</sup> .....	8
9	Investimento de Portugal no exterior .....	C.2.1/3	-4 013	-1 872	-931	-519	-1 917	Portuguese investment abroad .....	9
10	Investimento do exterior em Portugal .....	C.2.1/4	2 238	3 185	2 067	1 933	1 884	Foreign investment in Portugal .....	10
11	Investimento de carteira .....	C.2.1/8	10 043	14 662	13 260	10 601	-18 494	Portfolio investment .....	11
12	Activos .....	C.2.1/9	-7 988	-12 178	-16 451	-13 317	-9 540	Assets .....	12
13	Acções e outras participações .....	C.2.4.1/3+5	-1 756	500	-15	356	-512	Shares and other equity .....	13
	Obrigações e outros títulos de dívida								
14	de longo prazo .....	C.2.4.1/7	-8 691	-12 941	-18 015	-14 657	-7 425	Long-term debt securities .....	14
15	Títulos de dívida de curto prazo .....	C.2.4.1/9	2 458	263	1 579	984	-1 604	Short-term debt securities .....	15
16	Passivos .....	C.2.1/10	18 031	26 840	29 712	23 918	-8 954	Liabilities .....	16
17	Acções e outras participações .....	C.2.4.1/4+6	239	6 126	1 452	4 062	-2 370	Shares and other equity .....	17
	Obrigações e outros títulos de dívida								
18	de longo prazo .....	C.2.4.1/8	16 687	14 215	24 456	17 897	-4 022	Long-term debt securities .....	18
19	Títulos de dívida de curto prazo .....	C.2.4.1/10	1 104	6 499	3 803	1 959	-2 562	Short-term debt securities .....	19
20	Derivados financeiros .....	C.2.1/11	173	251	120	46	256	Financial derivatives .....	20
21	Outro investimento .....	C.2.1/12	5 271	2 973	827	-1 873	30 118	Other investment .....	21
22	Activos .....	C.2.1/13	-11 647	11 916	172	799	-6 924	Assets .....	22
23	Autoridades Monetárias <sup>(3)</sup> .....	C.2.6.1/3	-1 800	4 055	-1 067	199	-62	Monetary Authorities <sup>(3)</sup> .....	23
24	Administrações Públicas <sup>(3)</sup> .....	C.2.6.1/5	480	-262	138	226	-481	General Government <sup>(3)</sup> .....	24
25	Outras inst. financeiras monetárias <sup>(3)</sup> .....	C.2.6.1/7	-6 184	9 259	-1 499	-368	-4 671	Other monetary financial institutions <sup>(3)</sup> .....	25
26	Outros sectores residentes .....	C.2.6.1/9	-4 143	-1 135	2 599	742	-1 710	Other resident sectors .....	26
27	Passivos .....	C.2.1/14	16 918	-8 942	655	-2 673	37 042	Liabilities .....	27
28	Autoridades Monetárias .....	C.2.6.1/4	-489	12 746	4 472	683	45 432	Monetary Authorities .....	28
29	Administrações Públicas .....	C.2.6.1/6	1 176	-1 957	205	-118	2 608	General Government .....	29
30	Outras inst. financeiras monetárias .....	C.2.6.1/8	14 282	-19 094	-5 034	-3 103	-11 722	Other monetary financial institutions .....	30
31	Outros sectores residentes .....	C.2.6.1/10	1 949	-637	1 013	-135	724	Other resident sectors .....	31
32	Activos de reserva <sup>(4)</sup> .....	C.2.1/15	713	-79	80	55	-957	Reserve assets <sup>(4)</sup> .....	32
33	Erros e omissões .....	=(+6+7)	554	-70	445	203	-668	Errors and omissions .....	33
	Por memória							Memo item	
34	Balança corrente + Balança de capital .....		-14 978	-19 050	-15 869	-10 445	-10 222	Current account + Capital account .....	34

(1) Com base em informação do INE ajustada para valores f.o.b. / Based on data from INE, adjusted to f.o.b. values.

(2) Inclui investimento imobiliário. / Includes real estate investment.

(3) Sobre o conteúdo, ver notas no fim da publicação. / For information on coverage see notes at the end of this publication.

(4) A partir de Janeiro de 1999 são considerados activos de reserva apenas os activos do Banco de Portugal face a não residentes da área do euro e denominados em moedas de países fora desta área, havendo lugar a uma quebra de série. / From January 1999 onwards reserve assets include only Banco de Portugal claims on non-euro area residents denominated in non-euro area currencies, thus implying a break in the series.





**C.1 Balanças corrente e de capital**

*C.1 Current and capital accounts*



## C.1.0.1 BALANÇAS CORRENTE E DE CAPITAL

## CURRENT AND CAPITAL ACCOUNTS

## Valores líquidos

## Net figures

Fonte / Source: Banco de Portugal

10<sup>6</sup> euros

	Séries no Quadro/ Coluna	2007	2008	2009	Jan-Ago 2009	Jan-Ago 2010	
	1	2	3	4	5	6	
1 Balança corrente	C.1.1.1/ 1-2	-17 074	-21 699	-17 262	-11 544	-11 076	Current account
2 Crédito	C.1.1.1/ 1	74 339	75 922	62 577	41 077	45 541	Credit
3 Débito	C.1.1.1/ 2	91 413	97 622	79 838	52 621	56 617	Debit
4 Bens <sup>(1)</sup>	C.1.1.1/3-4	-19 206	-22 985	-17 496	-11 136	-11 545	Goods <sup>(1)</sup>
5 Crédito	C.1.1.1/3	38 525	39 201	31 900	20 653	23 773	Credit
6 Débito	C.1.1.1/4	57 731	62 186	49 396	31 788	35 318	Debit
7 Serviços	C.1.1.1/ 5-6	6 533	6 602	5 983	3 845	4 348	Services
8 Crédito	C.1.1.1/5	16 961	17 865	16 294	10 786	11 528	Credit
9 Débito	C.1.1.1/6	10 428	11 263	10 311	6 941	7 180	Debit
10 Transportes	C.1.2.1/ 3	975	1 201	1 119	774	915	Transportation
11 Viagens e turismo	C.1.2.3/ 3	4 533	4 501	4 206	2 759	3 046	Travel
12 Serviços de comunicação	C.1.2.3/ 6	51	57	37	23	24	Communications services
13 Serviços de construção	C.1.2.3/ 9	480	495	391	254	251	Construction services
14 Seguros	C.1.2.4/ 3	-91	-99	-86	-60	-106	Insurance services
15 Serviços financeiros	C.1.2.4/ 6	37	-32	-27	-20	-52	Financial services
16 Serviço de informação e informática	C.1.2.4/ 9	-59	-74	-108	-62	-59	Computer and information services
17 Direitos de utilização	C.1.2.6/ 3	-267	-293	-256	-152	-255	Royalties and license fees
18 Outros serviços fornecidos por empresas	C.1.2.5/ 3	1 093	1 043	919	481	695	Other business services
Serviços de natureza pessoal, cultural e recreativa	C.1.2.6/ 6	-184	-209	-259	-180	-154	Personal, cultural and recreational services
20 Operações governamentais (n.i.n.r.)	C.1.2.6/ 9	-35	11	46	27	43	Government services (n.i.e.)
21 Rendimentos	C.1.1.1/ 7-8	-7 004	-7 781	-7 883	-5 479	-5 471	Income
22 Crédito	C.1.1.1/ 7	12 507	12 453	7 978	5 596	5 843	Credit
23 Débito	C.1.1.1/ 8	19 511	20 234	15 861	11 075	11 315	Debit
24 Rendimentos de trabalho	C.1.3.1/ 6	-5	-31	-131	-93	-85	Compensation of employees
25 Rendimentos de investimento	C.1.3.1/ 9+12+15	-7 000	-7 749	-7 752	-5 387	-5 386	Investment income
26 Rendimentos de investimento directo	C.1.3.1/ 9	-1 995	-1 426	-2 822	-1 888	-2 287	Direct investment income
27 De acções e outras participações	C.1.3.2/ 6+9	-1 911	-1 383	-2 721	-1 813	-2 199	Income on shares and other equity
28 De empréstimos e títulos de dívida	C.1.3.2/ 12	-84	-43	-100	-75	-87	Income on debt
29 Rendimentos de investimento de carteira	C.1.3.1/ 12	-1 241	-2 785	-3 394	-2 450	-2 272	Portfolio investment income
30 De acções e outras participações	C.1.3.3/ 6	-645	-758	-1 029	-867	-776	Income on shares and other equity
31 De títulos de dívida	C.1.3.3/ 9+12	-596	-2 027	-2 364	-1 583	-1 496	Income on debt
32 Rendimentos de outro investimento	C.1.3.1/ 15	-3 763	-3 539	-1 537	-1 049	-827	Other investment income
33 Transferências correntes	C.1.1.1/ 9-10	2 603	2 464	2 135	1 226	1 592	Current transfers
34 Crédito	C.1.1.1/ 9	6 347	6 403	6 406	4 043	4 396	Credit
35 Débito	C.1.1.1/ 10	3 744	3 939	4 271	2 816	2 805	Debit
36 Transferências públicas	C.1.4.1/ 3-4	35	-175	76	-152	165	Official transfers
37 das quais: com a UE	C.1.4.1/ 5-6	150	59	327	27	310	of which: vis-à-vis EU
38 Transferências privadas	C.1.4.1/ 9-10	2 568	2 638	2 059	1 378	1 427	Private transfers
39 das quais: remessas emigrantes/ / imigrantes	C.1.4.1/11-12	2 018	1 905	1 723	1 170	1 228	of which: migrants' remittances
40 Balança de capital	C.1.1.1/ 11-12	2 097	2 650	1 393	1 099	854	Capital account
41 Crédito	C.1.1.1/ 11	2 449	3 065	1 805	1 368	1 173	Credit
42 Débito	C.1.1.1/ 12	352	415	412	269	319	Debit
43 da qual: transferências da capital com a UE	C.1.6/10+...+14	2 148	2 439	1 566	1 203	1 020	of which: capital transfers vis-à-vis EU

	1	2	3	4	5	6	
	Series in Table/ Column	2007	2008	2009	Jan-Aug 2009	Jan-Aug 2010	

(1) Com base em informação do INE ajustada para valores f.o.b. / Based on data from INE adjusted to f.o.b. values.

**C.1.0.2 BALANÇAS CORRENTE E DE CAPITAL**  
Séries ajustadas de sazonalidade <sup>(1)</sup>

**CURRENT AND CAPITAL ACCOUNTS**  
Seasonally adjusted series<sup>(1)</sup>

Fonte / Source: Banco de Portugal

10<sup>6</sup>euros

	MAR	ABR	MAI	JUN	JUL	AGO	
	1	2	3	4	5	6	
1 Balança corrente e de capital .....	-911	-1 040	-1 675	-2 140	-1 178	-896	Current and capital accounts .....
2 Balança corrente .....	-1 111	-1 029	-1 891	-2 185	-1 280	-1 165	Current account .....
3 Crédito .....	5 877	5 679	5 964	5 861	5 853	5 872	Credit .....
4 Débito .....	6 988	6 707	7 856	8 046	7 134	7 037	Debit .....
5 Bens .....	-1 422	-1 436	-1 519	-2 143	-1 286	-1 292	Goods .....
6 Crédito .....	3 075	2 934	2 995	3 010	3 024	3 264	Credit .....
7 Débito .....	4 496	4 370	4 514	5 153	4 310	4 555	Debit .....
8 Serviços .....	506	543	553	577	578	600	Services .....
9 Crédito .....	1 414	1 439	1 442	1 483	1 486	1 513	Credit .....
10 Débito .....	908	897	889	905	908	913	Debit .....
dos quais:							of which:
11 Transportes .....	114	106	103	122	121	120	Transportation .....
12 Crédito .....	376	369	368	396	389	389	Credit .....
13 Débito .....	261	263	265	274	268	270	Debit .....
14 Viagens e turismo .....	364	362	369	371	391	403	Travel .....
15 Crédito .....	604	615	619	627	638	648	Credit .....
16 Débito .....	240	253	250	256	246	245	Debit .....
17 Rendimentos .....	-434	-281	-1 075	-915	-866	-661	Income .....
18 Crédito <sup>(2)</sup> .....	796	811	1 009	842	677	537	Credit <sup>(2)</sup> .....
19 Débito .....	1 231	1 092	2 084	1 757	1 543	1 199	Debit .....
20 Transferências correntes .....	239	146	150	295	293	188	Current transfers .....
21 Crédito .....	592	494	518	526	666	558	Credit .....
22 Débito .....	353	349	368	230	373	370	Debit .....
23 Balança de capital <sup>(3)</sup> .....	199	-12	217	45	103	269	Capital account <sup>(3)</sup> .....
24 Crédito .....	248	12	237	85	143	310	Credit .....
25 Débito .....	49	23	20	40	40	41	Debit .....

	MAR	APR	MAY	JUN	JUL	AUG
	1	2	3	4	5	6

(1) Vide Suplemento 4/2005 ao Boletim Estatístico. / Please refer to the Supplement 4/2005 to the Statistical Bulletin.

(2) Série ajustada apenas de efeitos de calendário. / Series adjusted only for calendar effects.

(3) Devido a instabilidade na componente sazonal, mantiveram-se os valores originais. / Due to lack of stability in the seasonal component, the raw series were kept.



**C.1.1.1 BALANÇAS CORRENTE E DE CAPITAL**  
Principais componentes

**CURRENT AND CAPITAL ACCOUNTS**  
Main items

Fonte / Source: Banco de Portugal

10<sup>3</sup> euros

	Balança corrente										Balança de capital	
	Total		Bens <sup>(1)</sup>		Serviços		Rendimentos		Transferências correntes		Crédito	Débito
	Crédito	Débito	Crédito	Débito	Crédito	Débito	Crédito	Débito	Crédito	Débito		
1=3+5+7+9	2=4+6+8+10	3	4	5	6	7	8	9	10	11	12	
07	74 338 731	91 413 213	38 524 873	57 731 212	16 960 656	10 427 505	12 506 614	19 510 891	6 346 588	3 743 604	2 449 226	352 375
08	75 922 293	97 621 698	39 201 159	62 186 368	17 865 209	11 262 778	12 453 356	20 233 887	6 402 569	3 938 665	3 064 672	415 103
09	62 576 666	79 838 227	31 899 759	49 396 049	16 293 578	10 310 525	7 977 599	15 861 021	6 405 730	4 270 631	1 805 413	412 403
09 Mar	4 877 816	6 827 934	2 669 484	4 270 906	1 167 182	876 190	668 005	1 337 749	373 145	343 089	170 525	31 109
Abr	5 312 612	6 712 689	2 537 878	3 827 894	1 334 436	922 613	868 025	1 645 112	572 272	317 070	362 610	39 698
Mai	5 022 675	6 519 730	2 605 031	3 843 891	1 351 533	839 352	697 320	1 546 294	368 792	290 193	74 190	47 376
Jun	5 133 997	6 792 280	2 717 183	4 227 090	1 292 565	876 282	634 795	1 269 658	489 454	419 251	139 188	44 667
Jul	6 000 188	6 975 003	3 147 429	4 481 543	1 647 857	938 565	657 658	1 265 510	547 244	289 385	215 138	35 486
Ago	4 754 544	5 874 513	2 045 765	3 509 203	1 715 184	821 622	571 010	1 243 999	422 585	299 689	90 011	25 067
Set	5 560 076	6 804 425	2 858 325	4 534 328	1 454 143	819 522	577 620	1 194 412	669 987	256 163	38 776	35 992
Out	5 594 538	6 926 117	2 972 571	4 477 328	1 420 424	846 589	617 996	1 182 195	583 547	420 006	43 485	20 940
Nov	5 077 838	6 928 040	2 908 902	4 517 784	1 227 729	836 211	555 355	1 187 582	385 852	386 462	206 014	37 551
Dez	5 266 778	6 558 418	2 507 006	4 078 131	1 404 929	866 823	631 127	1 221 835	723 715	391 630	149 581	49 409
10 Jan	4 728 280	6 068 647	2 618 255	3 873 946	1 111 063	795 840	665 244	983 432	333 718	415 429	56 878	62 405
Fev	5 103 709	6 403 006	2 727 408	4 071 910	1 122 952	800 841	504 711	979 183	748 638	551 072	80 529	41 972
Mar	5 924 140	7 372 889	3 343 003	4 849 070	1 259 369	958 103	796 364	1 269 548	525 405	296 168	248 203	48 842
Abr	5 657 856	6 728 841	2 972 434	4 311 014	1 371 867	931 035	810 619	1 226 091	502 935	260 701	11 561	23 299
Mai	5 896 367	8 060 528	3 057 098	4 553 688	1 460 390	873 936	1 009 350	2 313 546	369 529	319 358	236 946	20 437
Jun	5 906 539	8 326 173	3 136 818	5 319 935	1 447 865	927 317	842 337	1 805 522	479 519	273 399	85 385	40 424
Jul	6 852 828	7 411 198	3 421 037	4 426 554	1 808 297	970 546	677 497	1 664 040	945 996	350 058	143 121	40 265
Ago	5 470 836	6 245 699	2 497 263	3 912 029	1 945 707	921 898	537 311	1 073 421	490 555	338 351	310 210	41 245

(1) Com base em informação do INE, ajustada para valores f.o.b. / Based on data from INE, adjusted to f.o.b. values.

**C.1.1.2 BALANÇAS CORRENTE E DE CAPITAL**  
Principais componentes  
Com países da área do euro

**CURRENT AND CAPITAL ACCOUNTS**  
Main items  
Vis-à-vis euro area countries

Fonte / Source: Banco de Portugal

10<sup>3</sup> euros

	Balança corrente										Balança de capital	
	Total		Bens <sup>(1)</sup>		Serviços		Rendimentos		Transferências correntes		Crédito	Débito
	Crédito	Débito	Crédito	Débito	Crédito	Débito	Crédito	Débito	Crédito	Débito		
1=3+5+7+9	2=4+6+8+10	3	4	5	6	7	8	9	10	11	12	
07	44 865 931	59 241 115	25 785 820	40 070 279	9 253 537	5 948 098	7 269 707	12 391 768	2 556 868	830 970	95 562	118 683
08	45 076 894	62 411 124	25 302 352	42 038 753	9 683 607	6 432 261	7 515 517	13 009 919	2 575 417	930 190	474 016	133 280
09	37 240 303	52 525 258	20 564 697	35 022 148	8 985 596	5 840 036	5 321 255	10 595 834	2 368 754	1 067 239	141 440	246 339
09 Mar	2 993 270	4 537 241	1 744 562	3 042 732	631 251	517 763	436 177	893 829	181 279	82 917	2 190	16 349
Abr	3 197 357	4 414 165	1 677 368	2 758 472	729 340	528 919	594 997	1 044 038	195 652	82 737	3 072	18 609
Mai	3 043 811	4 311 790	1 687 604	2 746 210	733 871	472 861	453 897	995 189	168 439	97 529	4 891	41 721
Jun	3 120 724	4 322 802	1 789 587	2 852 269	704 880	514 721	417 668	852 120	208 590	103 692	2 813	27 435
Jul	3 616 341	4 773 888	1 968 582	3 280 638	921 217	548 676	448 579	846 139	277 783	98 435	41 876	24 703
Ago	2 859 541	3 819 882	1 224 479	2 412 878	1 068 842	483 261	376 746	849 064	189 474	74 679	10 927	17 563
Set	3 199 394	4 521 205	1 848 377	3 188 511	806 112	462 278	377 351	810 810	167 554	59 606	20 142	20 142
Out	3 266 277	4 469 774	1 908 784	3 087 888	762 967	483 353	418 975	807 305	175 551	91 227	3 868	8 263
Nov	3 089 115	4 512 288	1 885 369	3 118 018	667 113	453 743	364 462	817 733	172 170	122 793	2 650	28 326
Dez	3 048 959	4 409 118	1 587 886	2 994 980	752 477	467 705	416 273	837 700	292 323	108 733	27 939	21 204
10 Jan	2 966 590	3 859 173	1 732 199	2 646 042	605 630	418 519	455 320	695 982	173 442	98 631	8 236	7 830
Fev	2 889 808	3 944 240	1 789 512	2 752 128	592 739	438 364	341 133	679 105	166 423	74 643	5 732	32 779
Mar	3 328 221	4 730 869	2 128 573	3 278 796	653 189	527 784	356 062	829 806	190 397	94 483	4 267	33 738
Abr	3 365 592	4 295 667	1 929 606	2 871 754	737 545	510 747	506 422	847 931	192 019	65 236	2 307	16 108
Mai	3 327 636	4 768 100	1 967 759	3 025 448	773 760	486 201	414 028	1 186 650	172 088	69 800	2 458	11 217
Jun	3 346 258	5 394 253	2 025 031	3 527 067	733 595	515 371	393 809	1 270 168	193 823	81 646	17 326	18 750
Jul	3 946 625	4 814 927	2 178 038	3 013 539	997 034	551 352	435 238	1 148 103	336 315	101 933	24 181	30 419
Ago	3 258 445	3 729 417	1 491 136	2 403 856	1 180 521	505 448	372 346	748 708	214 442	71 406	19 721	23 419

(1) Com base em informação do INE, ajustada para valores f.o.b. / Based on data from INE, adjusted to f.o.b. values.

### C.1.1.3 BALANÇAS CORRENTE E DE CAPITAL

### CURRENT AND CAPITAL ACCOUNTS

Principais componentes  
Com países da União Europeia

Main items  
Vis-à-vis European Union countries

Fonte / Source: Banco de Portugal

10<sup>3</sup> euros

	Balança corrente										Balança de capital	
	Total		Bens <sup>(1)</sup>		Serviços		Rendimentos		Transferências correntes		Crédito	Débito
	Crédito	Débito	Crédito	Débito	Crédito	Débito	Crédito	Débito	Crédito	Débito		
1=3+5+7+9	2=4+6+8+10	3	4	5	6	7	8	9	10	11	12	
07	56 693 927	68 242 878	29 793 259	44 104 600	12 938 820	7 529 182	9 043 255	13 778 515	4 918 593	2 830 582	2 351 691	141 913
08	56 730 506	73 143 351	29 256 580	46 261 782	13 323 880	8 159 264	9 298 384	15 775 660	4 851 662	2 946 645	2 985 194	167 140
09	46 820 865	61 584 467	23 794 756	38 585 568	11 994 932	7 453 931	6 077 042	12 208 316	4 954 135	3 336 651	1 736 574	281 945
09 Mar	3 628 475	5 275 404	2 023 605	3 350 499	844 172	634 214	500 772	1 029 653	259 925	261 039	168 312	18 160
Abr	4 011 202	5 152 667	1 930 582	3 003 212	957 794	673 209	669 984	1 231 960	452 842	244 286	360 993	19 441
Mai	3 749 878	5 012 677	1 944 525	3 015 309	1 012 232	608 603	526 495	1 167 826	266 626	220 940	72 489	42 895
Jun	3 871 016	5 124 827	2 061 268	3 160 140	955 474	642 389	477 354	976 206	376 921	346 092	121 627	29 593
Jul	4 432 705	5 434 705	2 281 314	3 562 932	1 243 520	691 905	507 700	981 003	400 171	198 865	191 484	26 591
Ago	3 547 326	4 469 736	1 441 942	2 686 060	1 352 578	593 943	432 452	963 554	320 354	226 180	86 832	18 689
Set	4 217 886	5 192 713	2 138 003	3 496 128	1 101 285	588 180	435 347	924 081	543 251	184 323	35 841	23 424
Out	4 187 879	5 328 207	2 214 159	3 430 661	1 044 190	629 826	474 925	917 112	454 606	350 608	41 236	9 653
Nov	3 761 883	5 302 272	2 170 072	3 472 166	894 830	598 747	423 362	928 093	273 619	303 266	203 490	30 324
Dez	3 843 526	5 171 591	1 848 808	3 294 424	963 562	627 923	477 526	959 255	553 629	289 989	144 229	37 886
10 Jan	3 564 091	4 614 932	2 013 983	2 934 291	794 220	544 998	535 420	805 641	220 467	330 001	53 943	27 957
Fev	3 884 111	4 842 859	2 047 370	3 027 794	788 597	558 633	402 371	786 010	645 773	470 422	78 126	34 943
Mar	4 167 696	5 514 523	2 453 155	3 672 465	877 676	682 187	449 148	941 646	387 717	218 225	245 073	34 997
Abr	4 174 042	5 096 484	2 202 317	3 252 774	983 865	658 586	632 203	1 002 669	355 657	182 455	9 065	17 368
Mai	4 093 620	5 643 772	2 273 767	3 381 616	1 043 063	623 848	528 295	1 401 276	248 496	237 032	234 583	12 282
Jun	4 164 572	6 165 187	2 338 508	3 905 983	1 009 654	649 631	479 295	1 423 502	337 116	186 071	82 251	27 586
Jul	5 183 852	5 789 862	2 512 392	3 356 993	1 324 733	702 705	562 666	1 462 488	784 062	267 675	137 219	30 905
Ago	4 057 892	4 468 011	1 748 644	2 678 730	1 486 952	637 340	439 026	889 832	383 270	262 108	297 192	26 149

1=3+5+7+9	2=4+6+8+10	3	4	5	6	7	8	9	10	11	12
Credit	Debit	Credit	Debit	Credit	Debit	Credit	Debit	Credit	Debit	Credit	Debit
Total		Goods <sup>(1)</sup>		Services		Income		Current transfers		Capital account	
Current account											

(1) Com base em informação do INE, ajustada para valores f.o.b. / Based on data from INE, adjusted to f.o.b. values.

### C.1.2.1 SERVIÇOS - TRANSPORTES (POR MODO DE TRANSPORTE)

### SERVICES - TRANSPORTATION (BY MODE)

Fonte / Source: Banco de Portugal

10<sup>3</sup> euros

	Total			Marítimos			Aéreos			Rodoviários			Outros		
	Crédito	Débito	Saldo	Crédito	Débito	Saldo	Crédito	Débito	Saldo	Crédito	Débito	Saldo	Crédito	Débito	Saldo
	1=4+7+10+13	2=5+8+11+14	3=1-2	4	5	6=4-5	7	8	9=7-8	10	11	12=10-11	13	14	15=13-14
07	4 287 699	3 312 440	975 259	548 547	1 113 587	-565 040	2 696 451	1 488 931	1 207 520	1 019 342	619 047	400 295	23 359	90 875	-67 516
08	4 734 355	3 533 508	1 200 848	651 059	1 197 547	-546 488	2 896 270	1 600 636	1 295 635	1 162 806	665 174	497 632	24 220	70 152	-45 931
09	4 139 158	3 020 275	1 118 883	591 329	963 194	-371 865	2 525 273	1 434 261	1 091 012	1 006 240	546 804	459 436	16 316	76 016	-59 700
09 Mar	337 751	257 003	80 748	47 291	84 862	-37 571	208 760	118 612	90 149	80 949	46 409	34 540	751	7 120	-6 369
Abr	348 672	239 723	108 949	48 773	75 386	-26 613	218 189	113 464	104 725	81 181	42 850	38 332	528	8 024	-7 495
Mai	341 588	240 740	100 849	47 218	74 702	-27 484	213 281	117 946	95 335	80 249	42 311	37 938	840	5 780	-4 941
Jun	336 863	251 449	85 414	47 531	84 585	-37 054	206 689	115 609	91 080	81 611	47 281	34 329	1 032	3 973	-2 942
Jul	390 814	280 843	109 971	53 509	88 709	-35 199	241 376	133 638	107 738	91 821	50 228	41 593	4 108	8 268	-4 160
Ago	351 306	237 192	114 114	40 821	67 852	-27 031	234 412	126 712	107 700	74 641	38 244	36 396	1 433	4 384	-2 951
Set	342 265	262 862	79 403	53 696	88 412	-34 716	207 156	113 256	93 900	80 474	50 114	30 360	939	11 080	-10 141
Out	364 869	266 935	97 934	50 970	86 612	-35 642	225 638	124 701	100 937	86 941	49 779	37 162	1 320	5 843	-4 523
Nov	341 462	263 774	77 688	44 726	86 411	-41 685	210 617	119 652	90 966	84 236	50 478	33 757	1 883	7 233	-5 350
Dez	340 885	251 263	89 622	59 122	79 644	-20 522	191 325	120 745	70 581	89 051	45 814	43 237	1 386	5 060	-3 674
10 Jan	308 645	218 704	89 941	50 631	74 956	-24 325	176 162	95 913	80 250	79 687	43 375	36 312	2 164	4 460	-2 296
Fev	319 414	232 063	87 351	38 659	79 100	-40 441	200 876	99 833	101 043	79 393	45 117	34 276	486	8 012	-7 526
Mar	371 867	282 925	88 942	60 705	93 481	-32 776	222 106	127 142	94 965	87 830	54 025	33 805	1 225	8 277	-7 052
Abr	374 502	262 092	112 411	54 925	85 559	-30 634	240 472	124 799	115 673	78 976	46 899	32 077	129	4 834	-4 705
Mai	375 144	261 019	114 125	43 234	85 816	-42 581	247 668	117 947	129 721	81 948	48 718	33 230	2 293	8 538	-6 245
Jun	422 333	302 624	119 708	45 190	103 136	-57 946	290 667	135 884	154 783	84 319	57 032	27 288	2 157	6 572	-4 416
Jul	435 150	283 610	151 540	54 466	86 941	-32 475	287 163	142 449	144 714	91 955	48 152	43 803	1 566	6 068	-4 502
Ago	408 301	257 524	150 777	46 446	77 707	-31 260	274 129	130 001	144 128	85 794	43 522	42 272	1 932	6 295	-4 363

**C.1.2.2 SERVIÇOS - TRANSPORTES (POR TIPO DE TRANSPORTE)**

**SERVICES - TRANSPORTATION (BY TYPE)**

Fonte / Source: Banco de Portugal

10<sup>3</sup> euros

	Fretes			Passagens			Outros		
	Crédito	Débito	Saldo	Crédito	Débito	Saldo	Crédito	Débito	Saldo
	1	2	3=1-2	4	5	6=4-5	7	8	9=7-8
07	1 271 387	1 867 691	-596 305	1 995 604	675 515	1 320 089	1 020 708	769 233	251 475
08	1 456 568	1 978 114	-521 545	2 082 717	650 525	1 432 192	1 195 070	904 869	290 201
09	1 274 575	1 613 078	-338 503	1 881 540	593 960	1 287 580	983 042	813 236	169 806
09 Mar	103 049	140 303	-37 254	159 662	48 610	111 052	75 040	68 090	6 951
Abr	104 441	126 737	-22 296	172 078	56 633	115 445	72 154	56 354	15 800
Mai	97 083	126 469	-29 386	165 506	49 652	115 854	78 999	64 619	14 380
Jun	104 884	136 781	-31 897	154 993	52 230	102 763	76 985	62 437	14 548
Jul	119 586	149 554	-29 968	175 050	53 186	121 864	96 177	78 103	18 075
Ago	96 041	111 318	-15 277	173 423	51 481	121 942	81 842	74 393	7 449
Set	107 778	148 073	-40 295	154 358	52 345	102 013	80 129	62 444	17 685
Out	109 806	147 389	-37 583	161 023	49 960	111 063	94 040	69 586	24 454
Nov	99 874	149 248	-49 373	148 186	45 906	102 280	93 401	68 620	24 781
Dez	119 303	133 011	-13 709	142 736	49 359	93 377	78 846	68 892	9 954
10 Jan	106 668	126 479	-19 810	130 023	37 455	92 568	71 954	54 771	17 183
Fev	95 725	135 427	-39 702	148 645	34 868	113 777	75 044	61 768	13 276
Mar	127 245	161 027	-33 783	161 803	49 903	111 900	82 820	71 995	10 825
Abr	111 715	141 040	-29 326	182 082	54 834	127 248	80 705	66 218	14 488
Mai	109 322	148 816	-39 495	189 527	51 969	137 558	76 295	60 233	16 062
Jun	109 541	173 429	-63 888	219 244	56 476	162 767	93 548	72 719	20 829
Jul	129 087	145 750	-16 663	211 047	59 327	151 721	95 015	78 533	16 482
Ago	112 432	128 412	-15 981	196 192	59 985	136 207	99 677	69 127	30 550

1	2	3=1-2	4	5	6=4-5	7	8	9=7-8
Credit	Debit	Balance	Credit	Debit	Balance	Credit	Debit	Balance
Freight			Passenger			Other		

**C.1.2.3 SERVIÇOS - VIAGENS E TURISMO, COMUNICAÇÃO E CONSTRUÇÃO**

**SERVICES - TRAVEL, COMMUNICATIONS AND CONSTRUCTION**

Fonte / Source: Banco de Portugal

10<sup>3</sup> euros

	Viagens e turismo			Serviços de comunicação			Serviços de construção		
	Crédito	Débito	Saldo	Crédito	Débito	Saldo	Crédito	Débito	Saldo
	1	2	3=1-2	4	5	6=4-5	7	8	9=7-8
07	7 402 100	2 868 689	4 533 411	547 491	496 391	51 100	603 903	123 965	479 937
08	7 440 105	2 938 780	4 501 325	573 367	516 756	56 611	653 879	158 908	494 971
09	6 918 292	2 712 262	4 206 030	483 796	446 459	37 337	510 793	120 194	390 599
09 Mar	420 974	242 494	178 480	34 087	34 434	-347	43 737	11 064	32 673
Abr	551 406	254 227	297 178	50 512	51 081	-570	39 192	9 620	29 572
Mai	559 246	220 725	338 521	60 288	41 627	18 662	44 583	6 569	38 014
Jun	539 887	239 761	300 126	44 217	43 056	1 161	46 399	7 029	39 369
Jul	834 723	239 251	595 472	40 225	40 083	142	44 276	9 131	35 145
Ago	990 943	253 136	737 808	38 889	40 387	-1 498	35 939	6 768	29 171
Set	723 935	213 424	510 511	30 227	25 553	4 674	39 813	9 088	30 725
Out	642 028	220 391	421 636	37 497	28 840	8 658	46 969	14 810	32 159
Nov	439 825	205 613	234 212	31 741	38 492	-6 751	41 330	7 243	34 087
Dez	496 764	216 579	280 185	38 290	30 616	7 674	46 190	6 938	39 251
10 Jan	375 176	195 165	180 012	29 950	30 154	-204	30 794	6 123	24 671
Fev	365 189	210 045	155 144	36 726	33 095	3 631	27 388	6 481	20 907
Mar	471 332	262 382	208 950	31 438	33 754	-2 317	41 107	11 659	29 448
Abr	568 417	273 097	295 320	48 956	47 321	1 635	37 092	7 231	29 861
Mai	622 062	249 252	372 810	59 306	33 348	25 958	42 906	7 297	35 609
Jun	593 673	271 373	322 300	31 851	37 367	-5 515	38 927	4 430	34 497
Jul	932 790	258 078	674 712	41 564	40 820	743	48 037	10 850	37 187
Ago	1 129 554	292 900	836 654	41 301	41 224	77	45 184	6 553	38 631

1	2	3=1-2	4	5	6=4-5	7	8	9=7-8
Credit	Debit	Balance	Credit	Debit	Balance	Credit	Debit	Balance
Travel			Communications services			Construction services		

**C.1.2.4 SERVIÇOS - SEGUROS, FINANCEIROS E DE INFORMAÇÃO E INFORMÁTICA**

**SERVICES - INSURANCE, FINANCIAL AND COMPUTER AND INFORMATION**

Fonte / Source: Banco de Portugal

10<sup>3</sup> euros

	Serviços de seguros			Serviços financeiros			Serviços de informação e informática		
	Crédito	Débito	Saldo	Crédito	Débito	Saldo	Crédito	Débito	Saldo
	1	2	3=1-2	4	5	6=4-5	7	8	9=7-8
07	97 657	188 872	-91 215	237 714	201 185	36 529	232 671	291 600	-58 929
08	102 598	201 378	-98 779	226 434	258 056	-31 622	268 242	342 172	-73 930
09	106 015	191 662	-85 646	152 626	179 789	-27 164	261 522	370 019	-108 497
09 Mar	12 779	11 582	1 197	19 426	18 042	1 383	23 114	34 010	-10 896
Abr	9 917	14 919	-5 002	12 147	11 203	945	22 442	29 760	-7 318
Mai	12 759	18 370	-5 611	9 638	12 774	-3 136	20 976	36 906	-15 930
Jun	6 028	14 707	-8 680	9 201	12 946	-3 745	23 212	23 346	-134
Jul	8 128	24 807	-16 680	9 591	13 434	-3 843	27 053	30 463	-3 410
Ago	7 137	15 101	-7 965	9 922	14 170	-4 248	22 812	28 199	-5 387
Set	8 043	11 674	-3 631	10 435	17 225	-6 790	17 563	31 553	-13 990
Out	6 884	14 855	-7 972	8 631	13 580	-4 949	20 992	33 643	-12 651
Nov	7 727	12 687	-4 961	9 964	13 177	-3 213	20 965	38 225	-17 260
Dez	8 681	17 676	-8 995	23 179	15 610	7 568	20 383	23 116	-2 733
10 Jan	6 503	29 725	-23 222	8 327	14 848	-6 521	15 915	21 935	-6 020
Fev	13 495	13 112	383	9 389	11 639	-2 251	22 775	19 442	3 333
Mar	6 943	23 198	-16 255	16 010	31 720	-15 710	24 307	37 048	-12 741
Abr	5 881	22 114	-16 233	10 688	17 586	-6 899	24 514	29 641	-5 127
Mai	7 543	15 086	-7 544	14 582	16 227	-1 645	18 582	35 735	-17 153
Jun	5 564	13 590	-8 025	17 538	20 193	-2 655	23 603	28 674	-5 071
Jul	7 040	18 800	-11 760	11 898	19 617	-7 718	25 392	34 490	-9 099
Ago	6 440	29 466	-23 027	10 149	19 235	-9 086	23 468	31 085	-7 617

1	2	3=1-2	4	5	6=4-5	7	8	9=7-8
Credit	Debit	Balance	Credit	Debit	Balance	Credit	Debit	Balance
Insurance services			Financial services			Computer and information services		

**C.1.2.5 SERVIÇOS - OUTROS SERVIÇOS FORNECIDOS POR EMPRESAS (continua)**

**SERVICES - OTHER BUSINESS SERVICES (to be continued)**

Fonte / Source: Banco de Portugal

10<sup>3</sup> euros

	Total			Serviços de intermediação comercial			Serviços de aluguer sem tripulação			Serviços agrícolas, mineiros e industriais			Serviços de investigação e desenvolvimento		
	Crédito	Débito	Saldo	Crédito	Débito	Saldo	Crédito	Débito	Saldo	Crédito	Débito	Saldo	Crédito	Débito	Saldo
	1=4+7+10+13+16+19+22+25+28	2=5+8+11+14+17+20+23+26+29	3=1-2	4	5	6=4-5	7	8	9=7-8	10	11	12=10-11	13	14	15=13-14
07	3 128 349	2 035 554	1 092 794	1 097 660	804 352	293 308	112 504	127 208	-14 704	193 537	67 886	125 651	41 602	28 060	13 542
08	3 447 327	2 404 349	1 042 978	1 229 557	902 607	326 950	80 653	108 987	-28 333	225 676	98 729	126 947	39 382	29 023	10 359
09	3 219 409	2 300 030	919 379	1 022 707	790 561	232 146	77 513	133 506	-55 992	242 384	90 776	151 608	43 260	28 060	15 200
09 Mar	237 751	189 579	48 172	74 527	63 124	11 403	3 891	12 876	-8 985	20 253	11 613	8 639	3 120	2 200	921
Abr	267 019	231 354	35 665	96 154	71 925	24 229	5 907	9 170	-3 263	24 249	7 112	17 137	1 621	2 647	-1 026
Mai	245 126	186 665	58 461	72 069	55 599	16 470	5 696	9 958	-4 261	19 351	8 077	11 274	7 446	1 371	6 076
Jun	252 448	206 584	45 864	76 162	58 943	17 219	4 941	9 258	-4 317	31 141	4 953	26 188	1 822	2 544	-722
Jul	247 252	201 703	45 550	75 312	63 686	11 626	6 700	10 979	-4 279	17 621	14 004	3 617	5 730	2 964	2 766
Ago	225 678	154 865	70 813	64 172	54 445	9 727	8 969	10 465	-1 496	15 569	3 966	11 603	1 504	1 389	115
Set	236 534	161 284	75 249	66 494	56 453	10 041	11 316	12 835	-1 519	18 101	5 438	12 663	2 063	2 217	-154
Out	261 141	175 533	85 608	75 561	61 860	13 701	10 139	9 836	303	21 039	5 903	15 136	6 100	3 166	2 934
Nov	295 483	190 081	105 402	95 863	70 731	25 132	6 574	11 626	-5 052	24 430	6 280	18 149	2 859	2 314	545
Dez	387 125	214 590	172 535	120 208	76 027	44 181	4 675	17 006	-12 332	18 718	5 700	13 019	4 271	4 475	-204
10 Jan	289 348	186 377	102 971	117 950	77 383	40 568	4 599	10 669	-6 070	16 705	6 372	10 333	1 871	1 089	783
Fev	291 497	188 522	102 975	103 728	76 222	27 506	4 770	12 316	-7 546	33 674	7 275	26 400	5 671	1 031	4 641
Mar	256 406	189 442	66 964	82 131	68 983	13 148	5 663	14 031	-8 368	12 460	9 719	2 742	3 214	4 013	-799
Abr	265 900	195 366	70 534	80 770	64 271	16 498	4 815	11 788	-6 972	26 816	4 819	21 996	2 551	1 750	801
Mai	278 801	182 941	95 860	94 409	66 138	28 271	10 686	11 255	-569	15 054	5 642	9 412	2 472	1 205	1 267
Jun	272 208	176 512	95 696	92 957	69 994	22 962	10 448	12 077	-1 629	21 821	8 542	13 279	2 776	816	1 959
Jul	270 312	197 916	72 396	94 201	74 806	19 395	6 306	10 943	-4 637	22 958	18 019	4 939	8 130	3 204	4 926
Ago	243 677	156 115	87 562	58 734	49 429	9 305	6 434	12 351	-5 917	14 985	12 248	2 737	2 846	1 059	1 787

1=4+7+10+13+16+19+22+25+28	2=5+8+11+14+17+20+23+26+29	3=1-2	4	5	6=4-5	7	8	9=7-8	10	11	12=10-11	13	14	15=13-14
Credit	Debit	Balance	Credit	Debit	Balance	Credit	Debit	Balance	Credit	Debit	Balance	Credit	Debit	Balance
Total			Merchandising and other trade-related services			Operational leasing			Agricultural, mining and manufacturing services			Research and development services		

**C.1.2.5 SERVIÇOS - OUTROS SERVIÇOS FORNECIDOS POR EMPRESAS**  
(continuação)

**SERVICES - OTHER BUSINESS SERVICES**  
(continued)

Fonte / Source: Banco de Portugal

10<sup>3</sup> euros

	Serviços jurídicos, contabilísticos, de consultadoria em gestão e de relações públicas			Serviços de arquitectura, engenharia e consultadoria técnica			Serviços de publicidade, estudos de mercado e de opinião pública			Serviços entre empresas afiliadas			Outros serviços		
	Crédito	Débito	Saldo	Crédito	Débito	Saldo	Crédito	Débito	Saldo	Crédito	Débito	Saldo	Crédito	Débito	Saldo
	16	17	18=16-17	19	20	21=19-20	22	23	24=22-23	25	26	27=25-26	28	29	30=28-29
07	502 267	250 253	252 014	402 582	253 433	149 149	267 209	268 384	-1 175	327 586	152 125	175 461	183 401	83 853	99 548
08	522 943	230 552	292 391	521 865	352 167	169 698	255 742	300 295	-44 552	378 627	210 770	167 857	192 881	171 219	21 661
09	449 361	273 917	175 444	611 147	436 161	174 986	246 560	258 245	-11 686	366 304	193 566	172 738	160 175	95 239	64 936
09 Mar	41 158	17 318	23 839	47 611	37 407	10 204	20 836	22 518	-1 682	13 625	13 089	536	12 731	9 435	3 296
Abr	35 651	25 691	9 960	43 576	55 688	-12 111	18 910	26 192	-7 282	28 274	18 256	10 018	12 676	14 673	-1 997
Mai	34 603	43 260	-8 657	47 825	25 570	22 255	14 588	14 671	-83	29 494	16 372	13 123	14 052	11 788	2 264
Jun	39 301	26 431	12 870	50 870	67 525	-16 655	15 114	17 201	-2 086	20 322	13 877	6 445	12 774	5 831	6 943
Jul	34 536	22 201	12 335	40 707	40 961	-254	27 087	24 369	2 718	25 266	14 125	11 141	14 293	8 415	5 879
Ago	32 204	16 301	15 903	44 337	34 496	9 841	13 042	16 693	-3 650	34 744	11 652	23 092	11 136	5 459	5 677
Set	30 854	17 034	13 821	45 376	27 744	17 632	14 731	15 121	-390	36 697	18 892	17 805	10 901	5 550	5 351
Out	39 066	27 321	11 745	53 912	25 065	28 846	19 731	23 618	-3 887	23 416	10 911	12 505	12 178	7 853	4 325
Nov	42 949	17 389	25 560	51 415	32 353	19 061	23 327	19 089	4 238	33 260	23 081	10 179	14 806	7 218	7 588
Dez	48 720	24 531	24 189	100 068	33 934	66 134	22 740	22 542	198	49 579	22 640	26 939	18 147	7 736	10 411
10 Jan	29 965	20 102	9 863	50 206	26 239	23 967	23 378	22 691	688	33 551	16 598	16 952	11 122	5 234	5 888
Fev	37 630	17 698	19 933	35 498	30 450	5 049	24 244	25 105	-861	34 821	12 550	22 271	11 460	5 876	5 583
Mar	54 652	17 650	37 002	39 348	26 220	13 127	22 243	23 540	-1 297	21 754	16 424	5 330	14 941	8 863	6 078
Abr	37 732	32 447	5 285	54 830	31 997	22 833	16 405	21 714	-5 309	27 688	19 053	8 635	14 293	7 527	6 767
Mai	37 444	34 835	2 610	40 778	19 761	21 017	21 894	20 030	1 863	39 733	14 768	24 965	16 331	9 307	7 024
Jun	35 788	16 899	18 889	48 583	28 290	20 293	16 504	13 754	2 750	25 030	17 749	7 280	18 303	8 389	9 913
Jul	37 922	24 526	13 396	37 871	26 772	11 099	18 962	13 937	5 026	27 299	15 048	12 251	16 664	10 662	6 002
Ago	35 602	21 103	14 499	50 348	20 041	30 307	15 196	15 050	146	42 408	17 571	24 837	17 123	7 264	9 859

	16	17	18=16-17	19	20	21=19-20	22	23	24=22-23	25	26	27=25-26	28	29	30=28-29
	Credit	Debit	Balance	Credit	Debit	Balance	Credit	Debit	Balance	Credit	Debit	Balance	Credit	Debit	Balance
	Legal, accounting, management and public relations services			Architectural, engineering and other technical services			Advertising, market research and public opinion polling			Services between affiliated enterprises			Other services		

**C.1.2.6 SERVIÇOS - DIREITOS DE UTILIZAÇÃO, SERVIÇOS DE NATUREZA PESSOAL, CULTURAL E RECREATIVA E OPERAÇÕES GOVERNAMENTAIS**

**SERVICES - ROYALTIES AND LICENSE FEES, PERSONAL, CULTURAL AND RECREATIONAL SERVICES AND GOVERNMENT SERVICES**

Fonte / Source: Banco de Portugal

10<sup>3</sup> euros

	Direitos de utilização			Serviços de natureza pessoal, cultural e recreativa			Operações governamentais		
	Crédito	Débito	Saldo	Crédito	Débito	Saldo	Crédito	Débito	Saldo
	1	2	3=1-2	4	5	6=4-5	7	8	9=7-8
07	62 000	328 838	-266 838	189 278	373 638	-184 360	171 794	206 331	-34 538
08	43 505	336 360	-292 855	202 704	411 290	-208 585	172 692	161 222	11 470
09	108 987	364 642	-255 654	224 418	483 080	-258 662	168 561	122 114	46 448
09 Mar	3 024	29 729	-26 705	20 200	36 979	-16 779	14 339	11 274	3 065
Abr	5 099	27 584	-22 485	12 897	44 083	-31 186	15 134	9 058	6 076
Mai	27 541	34 275	-6 735	18 155	32 739	-14 584	11 633	7 963	3 671
Jun	2 712	26 564	-23 852	16 884	36 455	-19 571	14 716	14 404	312
Jul	11 826	33 593	-21 767	20 671	55 047	-34 376	13 298	10 210	3 088
Ago	4 409	28 950	-24 542	16 698	36 946	-20 247	11 451	5 908	5 543
Set	2 692	32 448	-29 756	24 283	45 029	-20 746	18 352	9 380	8 972
Out	1 588	25 674	-24 086	16 137	41 878	-25 741	13 689	10 450	3 238
Nov	3 945	19 127	-15 182	21 561	36 263	-14 701	13 727	11 530	2 197
Dez	4 404	39 266	-34 862	23 357	40 683	-17 326	15 671	10 485	5 186
10 Jan	2 916	43 849	-40 934	22 940	37 639	-14 698	20 549	11 322	9 227
Fev	2 936	42 463	-39 527	21 736	35 622	-13 886	12 408	8 357	4 051
Mar	3 225	32 301	-29 076	22 150	42 496	-20 346	14 584	11 177	3 408
Abr	1 122	30 556	-29 434	21 058	36 206	-15 148	13 738	9 824	3 914
Mai	4 160	22 729	-18 569	21 334	41 004	-19 669	15 969	9 297	6 672
Jun	2 925	19 993	-17 068	24 711	38 954	-14 243	14 532	13 608	924
Jul	1 578	41 032	-39 454	18 801	53 929	-35 128	15 737	11 405	4 332
Ago	850	41 435	-40 585	19 610	40 121	-20 510	17 173	6 240	10 933

	1	2	3=1-2	4	5	6=4-5	7	8	9=7-8
	Credit	Debit	Balance	Credit	Debit	Balance	Credit	Debit	Balance
	Royalties and license fees			Personal, cultural and recreational services			Government services		

C.1.3.1 RENDIMENTOS

INCOME

Fonte / Source: Banco de Portugal

10<sup>3</sup> euros

	Total			De trabalho			De investimento								
	Crédito	Débito	Saldo	Crédito	Débito	Saldo	Directo			De carteira <sup>(1)</sup>			De outro investimento <sup>(1)</sup>		
							Crédito	Débito	Saldo	Crédito	Débito	Saldo	Crédito	Débito	Saldo
1=4+7+10+13	2=5+8+11+14	3=1-2	4	5	6=4-5	7	8	9=7-8	10	11	12=10-11	13	14	15=13-14	
07	12 506 614	19 510 891	-7 004 277	247 052	251 693	-4 641	2 612 431	4 607 603	-1 995 172	5 150 404	6 391 438	-1 241 034	4 496 727	8 260 157	-3 763 431
08	12 453 356	20 233 887	-7 780 531	234 350	265 737	-31 387	2 591 181	4 016 755	-1 425 575	4 800 938	7 585 700	-2 784 762	4 826 888	8 365 695	-3 538 807
09	7 977 599	15 861 021	-7 883 422	238 769	370 105	-131 336	1 946 780	4 768 596	-2 821 816	4 147 901	7 541 525	-3 393 624	1 644 149	3 180 796	-1 536 646
09 Mar	668 005	1 337 749	-669 744	19 090	30 034	-10 944	160 371	396 944	-236 573	345 454	602 325	-256 871	143 089	308 445	-165 356
Abr	868 025	1 645 112	-777 087	19 296	31 199	-11 902	184 872	388 073	-203 201	455 560	937 799	-482 239	208 297	288 041	-79 744
Mai	697 320	1 546 294	-848 974	18 590	23 226	-4 635	159 266	384 850	-225 584	404 835	881 226	-476 391	114 629	256 993	-142 365
Jun	634 795	1 269 658	-634 863	18 786	34 151	-15 364	155 139	398 450	-243 311	351 689	574 640	-222 951	109 180	262 417	-153 237
Jul	657 658	1 265 510	-607 852	20 790	37 143	-16 353	162 264	417 078	-254 814	332 144	577 208	-245 063	142 460	234 081	-91 622
Ago	571 010	1 243 999	-672 989	18 142	32 415	-14 272	153 251	412 371	-259 120	311 420	569 741	-258 321	88 197	229 473	-141 276
Set	577 620	1 194 412	-616 792	18 480	30 340	-11 860	153 570	387 222	-233 652	324 954	562 030	-237 075	80 616	214 821	-134 204
Out	617 996	1 182 195	-564 199	20 000	26 803	-6 803	153 112	393 975	-240 863	323 081	549 624	-226 544	121 804	211 792	-89 989
Nov	555 355	1 187 582	-632 227	21 861	31 758	-9 897	153 886	392 260	-238 374	303 950	556 588	-252 618	75 658	206 997	-131 338
Dez	631 127	1 221 835	-590 708	26 289	36 487	-10 197	194 442	415 778	-221 336	330 161	557 710	-227 549	80 235	211 860	-131 625
10 Jan	665 244	983 432	-318 188	16 113	27 524	-11 411	96 662	120 449	-23 787	379 568	602 395	-222 828	172 902	233 064	-60 162
Fev	504 711	979 183	-474 472	17 689	22 329	-4 639	80 554	152 956	-72 402	323 846	599 615	-275 769	82 622	204 284	-121 662
Mar	796 364	1 269 548	-473 184	19 614	28 096	-8 483	317 768	464 534	-146 765	375 216	577 298	-202 082	83 766	199 620	-115 854
Abr	810 619	1 226 091	-415 472	16 334	27 582	-11 248	121 281	269 039	-147 758	544 092	725 337	-181 246	128 912	204 133	-75 220
Mai	1 009 350	2 313 546	-1 304 195	16 941	27 822	-10 881	516 057	970 414	-454 356	391 258	1 116 734	-725 477	85 095	198 576	-113 481
Jun	842 337	1 805 522	-963 185	18 612	33 767	-15 154	348 850	970 370	-621 520	385 377	589 410	-204 032	89 497	211 976	-122 479
Jul	677 497	1 664 040	-986 543	21 680	33 903	-12 223	154 642	827 073	-672 431	359 425	577 815	-218 389	141 750	225 250	-83 499
Ago	537 311	1 073 421	-536 110	20 793	31 815	-11 021	85 570	233 100	-147 531	337 888	580 514	-242 626	93 060	227 992	-134 933

	1=4+7+10+13	2=5+8+11+14	3=1-2	4	5	6=4-5	7	8	9=7-8	10	11	12=10-11	13	14	15=13-14
	Credit	Debit	Balance	Credit	Debit	Balance	Credit	Debit	Balance	Credit	Debit	Balance	Credit	Debit	Balance
	Total			Compensation of employees			Direct			Portfolio <sup>(1)</sup>			Other <sup>(1)</sup>		
	Investment														

(1) Na sequência da alteração no tratamento estatístico dos "Activos de reserva", os rendimentos recebidos pelo Banco de Portugal passaram a estar registados, desde Janeiro de 1999, nas componentes "Rendimentos de Investimento de carteira" ou "Rendimentos de Outro investimento", consoante estejam associados a activos externos incluídos, respectivamente, em "Investimento de carteira" ou em "Outro investimento" e "Activos de reserva". / As a result of the new statistical treatment of "Reserve assets", income received by the Banco de Portugal is recorded, since January 1999, under "Portfolio investment income" or "Other investment income", whether derived from external assets classified as, respectively, "Portfolio investment" or "Other investment" and "Reserve assets".

C.1.3.2 RENDIMENTOS DE INVESTIMENTO DIRECTO

DIRECT INVESTMENT INCOME

Fonte / Source: Banco de Portugal

10<sup>3</sup> euros

	Total			De acções e outras participações						De empréstimos e títulos de dívida		
	Crédito	Débito	Saldo	Dividendos e lucros distribuídos			Lucros reinvestidos			Crédito	Débito	Saldo
				Crédito	Débito	Saldo	Crédito	Débito	Saldo			
	1=4+7+10	2=5+8+11	3=1-2	4	5	6=4-5	7	8	9=7-8	10	11	12=10-11
07	2 612 431	4 607 603	-1 995 172	2 083 633	3 489 344	-1 405 711	334 439	840 087	-505 648	194 359	278 172	-83 813
08	2 591 181	4 016 755	-1 425 575	1 753 400	2 928 600	-1 175 193	699 339	906 782	-207 442	138 435	181 374	-42 939
09	1 946 780	4 768 596	-2 821 816	1 175 986	3 925 753	-2 749 773	644 863	616 573	28 290	125 937	226 270	-100 333
09 Mar	160 371	396 944	-236 573	32 810	109 524	-76 714	119 505	268 753	-149 248	8 056	18 667	-10 611
Abr	184 872	388 073	-203 201	44 792	277 188	-232 396	106 240	101 244	4 996	33 840	9 641	24 200
Mai	159 266	384 850	-225 584	25 511	344 953	-319 442	126 059	33 709	92 349	7 696	6 187	1 508
Jun	155 139	398 450	-243 311	95 642	382 084	-286 442	55 876	-4 188	60 064	3 621	20 553	-16 932
Jul	162 264	417 078	-254 814	125 213	198 949	-73 737	26 686	179 758	-153 072	10 366	38 371	-28 005
Ago	153 251	412 371	-259 120	66 927	353 643	-286 716	84 421	24 382	60 039	1 903	34 346	-32 443
Set	153 570	387 222	-233 652	68 132	378 026	-309 894	84 234	22	84 212	1 204	9 174	-7 970
Out	153 112	393 975	-240 863	103 592	369 905	-266 313	48 101	11 070	37 031	1 419	13 001	-11 581
Nov	153 886	392 260	-238 374	94 933	96 261	-1 329	56 924	282 365	-225 441	2 029	13 633	-11 604
Dez	194 442	415 778	-221 336	317 021	1 197 539	-880 518	-165 636	-819 148	653 513	43 056	37 387	5 669
10 Jan	96 662	120 449	-23 787	39 498	64 132	-24 634	49 357	51 726	-2 368	7 806	4 591	3 215
Fev	80 554	152 956	-72 402	30 509	84 556	-54 046	49 219	51 788	-2 569	825	16 612	-15 787
Mar	317 768	464 534	-146 765	266 797	401 125	-134 328	49 151	52 204	-3 054	1 820	11 204	-9 384
Abr	121 281	269 039	-147 758	71 136	210 985	-139 848	49 047	52 604	-3 557	1 098	5 451	-4 352
Mai	516 057	970 414	-454 356	444 419	898 054	-453 634	48 986	52 765	-3 779	22 652	19 595	3 057
Jun	348 850	970 370	-621 520	296 892	887 991	-591 099	48 995	52 695	-3 700	2 963	29 684	-26 721
Jul	154 642	827 073	-672 431	99 310	754 806	-655 496	48 959	52 703	-3 744	6 373	19 564	-13 191
Ago	85 570	233 100	-147 531	34 424	154 541	-120 117	49 569	52 728	-3 158	1 576	25 832	-24 256

	1=4+7+10	2=5+8+11	3=1-2	4	5	6=4-5	7	8	9=7-8	10	11	12=10-11
	Credit	Debit	Balance	Credit	Debit	Balance	Credit	Debit	Balance	Credit	Debit	Balance
	Total			Dividends and profits distributed			Reinvested earnings			Income on debt		
	Income on shares and other equity											

C.1.3.3 RENDIMENTOS DE INVESTIMENTO DE CARTEIRA(1)

PORTFOLIO INVESTMENT INCOME(1)

Fonte / Source: Banco de Portugal

10<sup>3</sup> euros

	Total			De ações e outras participações			De títulos de dívida					
	Crédito	Débito	Saldo	Crédito	Débito	Saldo	Obrigações e outros títulos de dívida de longo prazo			Títulos de dívida de curto prazo		
							Crédito	Débito	Saldo	Crédito	Débito	Saldo
1=4+7+10	2=5+8+11	3=1-2	4	5	6=4-5	7	8	9=7-8	10	11	12=10-11	
07	5 150 404	6 391 438	-1 241 034	1 148 571	1 793 383	-644 812	3 794 355	4 010 668	-216 313	207 479	587 387	-379 909
08	4 800 938	7 585 700	-2 784 762	1 113 604	1 871 616	-758 013	3 559 881	4 904 567	-1 344 686	127 453	809 517	-682 064
09	4 147 901	7 541 525	-3 393 624	836 546	1 865 770	-1 029 224	3 274 484	5 127 125	-1 852 641	36 871	548 630	-511 759
09 Mar	345 454	602 325	-256 871	73 722	127 213	-53 491	268 158	416 321	-148 163	3 574	58 791	-55 217
09 Abr	455 560	937 799	-482 239	180 270	467 115	-286 845	271 700	421 047	-149 347	3 590	49 637	-46 047
09 Mai	404 835	881 226	-476 391	97 273	407 481	-310 209	304 159	423 054	-118 895	3 404	50 691	-47 287
09 Jun	351 689	574 640	-222 951	68 199	106 219	-38 020	280 601	426 386	-145 785	2 889	42 035	-39 146
09 Jul	332 144	577 208	-245 063	65 136	91 890	-26 754	264 787	440 305	-175 518	2 222	45 013	-42 791
09 Ago	311 420	569 741	-258 321	40 657	96 406	-55 749	268 637	431 689	-163 052	2 126	41 646	-39 520
09 Set	324 954	562 030	-237 075	54 891	94 939	-40 048	267 976	430 825	-162 849	2 087	36 266	-34 178
09 Out	323 081	549 624	-226 544	54 683	84 968	-30 286	265 800	437 114	-171 314	2 598	27 542	-24 944
09 Nov	303 950	556 568	-252 618	37 656	83 928	-46 272	263 589	436 919	-173 330	2 705	35 722	-33 017
09 Dez	330 161	557 710	-227 549	46 438	92 164	-45 726	281 788	439 694	-157 907	1 935	25 852	-23 917
10 Jan	379 568	602 395	-222 828	90 736	106 128	-15 392	286 780	459 289	-172 509	2 052	36 978	-34 926
10 Fev	323 846	599 615	-275 769	50 005	110 686	-60 682	272 131	462 208	-190 078	1 710	26 720	-25 010
10 Mar	375 216	577 298	-202 082	101 569	93 119	8 451	271 664	459 282	-187 618	1 984	24 898	-22 915
10 Abr	544 092	725 337	-181 246	229 991	249 653	-19 661	311 738	446 844	-135 105	2 362	28 841	-26 479
10 Mai	391 258	1 116 734	-725 477	118 213	634 907	-516 694	270 917	451 823	-180 905	2 128	30 005	-27 877
10 Jun	385 377	589 410	-204 032	81 567	137 042	-55 475	301 386	425 841	-124 455	2 424	26 527	-24 103
10 Jul	359 425	577 815	-218 389	76 564	120 215	-43 652	279 565	427 001	-147 436	3 297	30 599	-27 302
10 Ago	337 888	580 514	-242 626	45 536	118 877	-73 341	288 065	423 629	-135 564	4 287	38 007	-33 720

1=4+7+10	2=5+8+11	3=1-2	4	5	6=4-5	7	8	9=7-8	10	11	12=10-11
Credit	Debit	Balance	Credit	Debit	Balance	Credit	Debit	Balance	Credit	Debit	Balance
Total			Income on shares and other equity			Long-term debt securities			Short-term debt securities		
						Income on debt					

(1) Na sequência da alteração no tratamento estatístico dos "Activos de reserva", inclui, desde Janeiro 1999, os rendimentos recebidos pelo Banco de Portugal associados a activos externos registados em "Investimento de carteira". / As result of the statistical treatment of "Reserve assets", it includes, since January 1999, income received by the Banco de Portugal derived from external assets classified as "Portfolio investment".

C.1.4.1 TRANSFERÊNCIAS CORRENTES

CURRENT TRANSFERS

Fonte / Source: Banco de Portugal

10<sup>3</sup> euros

	Total				Públicas				Privadas					
	Total		Com a UE		Outras		Total		Remessas de emigrantes/migrantes		Outras			
	Crédito	Débito	Crédito	Débito	Crédito	Débito	Crédito	Débito	Crédito	Débito	Crédito	Débito		
1=3+9	2=4+10	3=5+7	4=6+8	5	6	7	8	9=11+13	10=12+14	11	12	13	14	
07	6 346 588	3 743 604	2 016 125	1 980 771	1 777 860	1 627 936	238 265	352 836	4 330 463	1 762 833	2 588 417	569 995	1 742 046	1 192 837
08	6 402 569	3 938 665	1 907 416	2 081 936	1 700 973	1 641 809	206 443	440 127	4 495 153	1 856 729	2 484 680	579 998	2 010 473	1 276 731
09	6 405 730	4 270 631	2 419 183	2 343 564	2 181 597	1 854 348	237 585	489 216	3 986 547	1 927 067	2 281 866	559 208	1 704 681	1 367 858
09 Mar	373 145	343 089	67 515	184 829	50 468	132 707	17 047	52 122	305 630	158 260	174 689	45 844	130 940	112 416
09 Abr	572 272	317 070	254 157	183 824	234 192	129 852	19 965	53 972	318 115	133 246	184 920	43 837	133 194	89 409
09 Mai	368 792	290 193	72 577	125 432	56 495	85 810	16 082	39 622	296 215	164 761	157 932	42 408	138 283	122 353
09 Jun	489 454	419 251	153 651	255 993	129 667	212 542	23 984	43 451	335 803	163 258	184 652	44 752	151 151	118 506
09 Jul	547 244	289 385	56 893	106 444	35 952	59 830	20 941	46 614	490 351	182 941	326 665	49 425	163 686	133 517
09 Ago	422 585	299 689	129 411	148 239	108 997	118 042	20 414	30 197	293 174	151 450	176 663	50 823	116 511	100 627
09 Set	669 987	256 163	373 433	124 915	354 506	93 498	18 927	31 417	296 555	131 247	164 110	48 488	132 445	82 760
09 Out	583 547	420 006	269 572	253 498	252 086	226 546	17 486	26 952	313 975	166 508	179 038	46 019	134 937	120 488
09 Nov	385 852	386 462	85 596	188 949	64 013	141 644	21 583	47 305	300 255	197 513	175 185	46 278	125 070	151 235
09 Dez	723 715	391 630	257 561	191 064	235 741	144 253	21 821	46 811	466 154	200 566	234 449	59 488	231 705	141 078
10 Jan	333 718	415 429	49 972	237 181	25 302	190 108	24 670	47 073	283 746	178 248	162 555	40 211	121 191	138 037
10 Fev	748 638	551 072	472 421	409 278	454 730	364 283	17 691	44 995	276 217	141 794	158 919	38 668	117 298	103 125
10 Mar	525 405	296 168	209 115	131 712	173 978	83 057	35 137	48 654	316 289	164 457	187 822	45 869	128 467	118 587
10 Abr	502 935	260 701	184 956	118 482	136 658	83 793	48 299	34 689	317 979	142 219	184 850	41 825	133 129	100 394
10 Mai	369 529	319 358	71 270	164 901	50 679	131 108	20 591	33 793	298 259	154 458	179 143	44 485	119 115	109 973
10 Jun	479 519	273 399	125 064	130 543	102 228	69 549	22 836	60 994	354 455	142 855	206 756	46 276	147 699	96 579
10 Jul	945 996	350 058	438 892	177 738	403 791	128 426	35 101	49 313	507 104	172 320	325 883	51 127	181 221	121 192
10 Ago	490 555	338 351	166 600	183 534	138 383	125 740	28 216	57 794	323 955	154 817	183 227	52 597	140 729	102 220

1=3+9	2=4+10	3=5+7	4=6+8	5	6	7	8	9=11+13	10=12+14	11	12	13	14
Credit	Debit	Credit	Debit	Credit	Debit	Credit	Debit	Credit	Debit	Credit	Debit	Credit	Debit
Total		Total		With the EU		Other		Total		Migrants' remittances		Other	
				Official		Private							

**C.1.4.2 TRANSFERÊNCIAS CORRENTES - REMESSAS DE EMIGRANTES**
**EMIGRANTS' REMITTANCES**

Fonte / Source: Banco de Portugal

 10<sup>3</sup> euros

	Total	União Europeia						Canadá	EUA	Suíça	Brasil	Venezuela	Resto do Mundo	Por memória: OCDE
		Total	Alemanha	Espanha	França	Luxemburgo	Reino Unido							
	1=2+8+...+13	2	3	4	5	6	7	8	9	10	11	12	13	14
07	2 588 417	1 635 621	170 562	96 694	1 026 187	91 620	163 575	76 411	200 638	544 717	7 805	14 950	108 275	2 465 185
08	2 484 680	1 544 996	147 660	126 233	983 034	73 040	125 012	56 762	171 462	554 124	9 757	19 264	128 317	2 332 295
09	2 281 866	1 397 546	120 865	123 816	887 445	82 287	94 824	41 870	127 275	530 879	8 909	19 421	155 966	2 102 850
09 Mar	174 689	104 881	10 100	10 360	63 912	6 064	7 079	2 240	10 985	38 482	504	2 696	14 902	157 048
09 Abr	184 920	119 723	10 314	12 008	76 330	6 053	7 540	3 795	10 036	38 248	1 574	1 617	9 928	172 372
09 Mai	157 932	95 284	8 973	7 737	60 263	5 421	6 393	4 645	9 967	37 040	700	903	9 392	147 544
09 Jun	184 652	113 080	10 786	8 051	71 328	6 149	9 233	4 116	9 481	43 946	739	497	12 794	171 085
09 Jul	326 665	218 634	15 920	12 905	151 605	13 053	13 337	4 735	13 362	71 117	1 022	1 399	16 396	308 338
09 Ago	176 663	114 853	9 497	8 625	76 035	6 956	7 158	5 269	8 957	36 295	497	1 296	9 496	165 756
09 Set	164 110	99 241	7 816	9 204	62 024	7 116	6 521	2 997	8 617	40 022	342	677	12 215	151 164
09 Out	179 038	103 368	8 333	11 395	62 613	6 982	6 938	3 503	10 542	43 776	692	2 085	15 071	161 772
09 Nov	175 185	102 995	8 365	13 872	60 993	5 110	7 578	2 239	9 829	43 975	314	2 014	13 820	159 095
09 Dez	234 449	124 407	11 548	15 067	73 780	7 202	8 202	3 415	11 425	72 275	644	2 728	19 554	211 731
10 Jan	162 555	97 640	7 618	8 375	65 122	4 894	5 492	4 259	8 894	39 584	766	1 660	9 752	151 406
10 Fev	158 919	97 065	9 249	6 934	58 578	6 346	8 274	908	9 740	35 756	340	1 979	13 129	143 637
10 Mar	187 822	106 745	8 954	8 907	68 446	6 093	6 874	3 563	11 250	49 686	537	1 967	14 075	171 900
10 Abr	184 850	116 842	9 974	9 810	74 843	5 445	8 511	5 260	10 696	41 977	756	811	8 508	175 172
10 Mai	179 143	104 522	9 884	8 354	64 355	6 140	8 318	3 695	13 904	44 546	989	1 227	10 260	167 029
10 Jun	206 756	120 604	10 068	10 868	76 464	5 914	8 499	5 369	14 177	57 097	991	793	7 725	197 754
10 Jul	325 883	215 543	15 242	14 311	147 246	12 567	11 840	4 516	12 600	74 286	694	1 556	16 690	307 335
10 Ago	183 227	120 783	9 686	8 215	80 303	7 685	7 235	4 821	11 435	30 366	2 266	978	12 577	167 894

	1=2+8+...+13	2	3	4	5	6	7	8	9	10	11	12	13	14
	Total	Total	Germany	Spain	France	Luxembourg	United Kingdom	Canada	USA	Switzerland	Brazil	Venezuela	Rest of the World	Memo item: OECD
European Union														

**C.1.5 BALANÇA DE CAPITAL**
**CAPITAL ACCOUNT**

Fonte / Source: Banco de Portugal

 10<sup>3</sup> euros

	Total			Transferências públicas			Transferências privadas			Aquisição / cedência de activos não produzidos não financeiros		
	Crédito	Débito	Saldo	Crédito	Débito	Saldo	Crédito	Débito	Saldo	Crédito	Débito	Saldo
	1=4+7+10	2=5+8+11	3=1-2	4	5	6=4-5	7	8	9=7-8	10	11	12=10-11
07	2 449 226	352 375	2 096 851	2 154 261	57 937	2 096 324	53 320	212 577	-159 258	241 645	81 860	159 785
08	3 064 672	415 103	2 649 568	2 453 259	170 862	2 282 397	78 501	133 737	-55 237	532 912	110 504	422 408
09	1 805 413	412 403	1 393 009	1 570 071	88 796	1 481 275	48 910	122 902	-73 992	186 432	200 706	-14 274
09 Mar	170 525	31 109	139 416	159 982	7 143	152 839	3 451	13 108	-9 656	7 091	10 858	-3 766
09 Abr	362 610	39 698	322 911	357 282	15 450	341 832	2 929	12 457	-9 528	2 399	11 791	-9 392
09 Mai	74 190	47 376	26 814	67 698	25 257	42 441	2 871	9 155	-6 284	3 621	12 963	-9 342
09 Jun	139 188	44 667	94 522	118 051	8 140	109 911	8 916	8 664	-4 748	17 222	27 863	-10 641
09 Jul	215 138	35 486	179 652	145 619	4 371	141 248	6 030	9 255	-3 225	63 489	21 860	41 629
09 Ago	90 011	25 067	64 944	74 902	3 235	71 667	3 818	10 823	-7 005	11 290	11 009	282
09 Set	38 776	35 692	3 084	11 136	13 482	-2 346	3 823	11 453	-7 630	23 818	10 757	13 060
09 Out	43 485	20 940	22 545	37 293	5 320	31 974	4 242	9 645	-5 403	1 950	5 976	-4 026
09 Nov	206 014	37 551	168 463	200 482	3 358	197 124	4 194	8 797	-4 603	1 338	25 396	-24 057
09 Dez	149 581	49 409	100 172	115 318	1 199	114 119	6 152	10 555	-4 403	28 111	37 655	-9 544
10 Jan	56 878	62 405	-5 527	45 397	26 597	18 799	3 677	7 815	-4 138	7 804	27 992	-20 188
10 Fev	80 529	41 972	38 557	72 169	24 788	47 381	3 680	10 563	-6 883	4 680	6 621	-1 941
10 Mar	248 203	48 842	199 360	237 949	26 240	211 709	4 370	15 821	-11 451	5 884	6 782	-898
10 Abr	11 561	23 299	-11 738	6 124	7 140	-1 016	3 611	9 964	-6 353	1 826	6 195	-4 369
10 Mai	236 946	20 437	216 509	231 661	3 824	227 836	3 690	12 525	-8 835	1 595	4 088	-2 493
10 Jun	85 385	40 424	44 961	59 804	6 802	53 002	4 408	10 299	-5 891	21 173	23 323	-2 150
10 Jul	143 121	40 265	102 855	115 281	9 847	105 434	5 187	8 256	-3 068	22 652	22 163	489
10 Ago	310 210	41 245	268 965	257 176	6 023	251 154	4 102	12 089	-7 987	48 932	23 134	25 798

	1=4+7+10	2=5+8+11	3=1-2	4	5	6=4-5	7	8	9=7-8	10	11	12=10-11
	Credit	Debit	Balance	Credit	Debit	Balance	Credit	Debit	Balance	Credit	Debit	Balance
Total				Official transfers			Private transfers			Acquisition / disposal of non-produced, non-financial assets		









**C.2 Balança financeira**

*C.2 Financial account*



## Valores líquidos

## Net figures

Fonte / Source: Banco de Portugal

10<sup>6</sup> euros

	Séries no Quadro/ Coluna	2007	2008	2009	Jan-Ago 2009	Jan-Ago 2010			
									1
1	Balança Financeira	C.2.1/1	14 423.6	19 120.2	15 423.1	10 242.1	10 890.5	Financial account	1
2	Investimento directo <sup>(1)</sup>	C.2.1/2	-1 775.7	1 313.0	1 135.4	1 413.3	-32.8	Direct investment <sup>(1)</sup>	2
3	Investimento de Portugal no exterior	C.2.1/3 <sup>(1)</sup>	-4 013.3	-1 871.5	-931.3	-519.3	-1 916.5	Portuguese investment abroad	3
4	Outras instituições financeiras monetárias <sup>(2)</sup>	C.2.2/8 <sup>(1)</sup>	-510.7	-109.8	-901.6	-166.4	-1 308.5	Other monetary financial institutions <sup>(2)</sup>	4
5	Outros sectores residentes	(*)-(**)	-3 502.7	-1 761.7	-29.7	-352.9	-608.0	Other resident sectors	5
6	Investimento do exterior em Portugal	C.2.1/4 <sup>(1)</sup>	2 237.6	3 184.6	2 066.8	1 932.5	1 883.7	Foreign investment in Portugal	6
7	Outras instituições financeiras monetárias	C.2.3.2/8 <sup>(1)</sup>	579.3	496.1	59.4	70.6	28.9	Other monetary financial institutions	7
8	Outros sectores residentes	(X)-(y)	1 658.4	2 688.5	2 007.4	1 862.0	1 854.9	Other resident sectors	8
9	Investimento de carteira	C.2.1/8	10 042.6	14 662.4	13 260.1	10 601.2	-18 494.2	Portfolio investment	9
10	Activos	C.2.1/9	-7 988.4	-12 177.9	-16 451.4	-13 316.8	-9 540.1	Assets	10
11	Ações e outras participações	C.2.4.1/3+5	-1 756.0	500.5	-15.3	355.9	-511.6	Shares and other equity	11
12	Autoridades Monetárias <sup>(2)</sup>		0.0	0.0	0.0	0.0	0.0	Monetary Authorities <sup>(2)</sup>	12
13	Administrações Públicas	C.2.4.3/3+5	-41.0	-1 410.1	-174.4	43.4	62.7	General Government	13
14	Outras instituições financeiras monetárias	C.2.4.4/3+5	95.9	-141.5	624.9	227.2	421.1	Other monetary financial institutions	14
15	Outros sectores residentes	C.2.4.5/3+5	-1 811.0	2 052.1	-465.8	85.3	-995.4	Other resident sectors	15
16	Obrigações e outros títulos de dívida de longo prazo	C.2.4.1/7	-8 690.5	-12 941.1	-18 015.2	-14 657.1	-7 424.5	Long-term debt securities	16
17	Autoridades Monetárias	C.2.4.2/3	-389.3	-5 197.0	-1 443.9	-2 064.7	-5 058.2	Monetary Authorities	17
18	Administrações Públicas	C.2.4.3/7	-163.4	617.4	-393.7	-800.4	241.6	General Government	18
19	Outras instituições financeiras monetárias	C.2.4.4/7	-5 148.1	-13 392.0	-10 029.0	-9 249.0	-3 122.9	Other monetary financial institutions	19
20	Outros sectores residentes	C.2.4.5/7	-2 989.9	5 030.4	-6 148.6	-2 543.0	515.0	Other resident sectors	20
21	Títulos de dívida de curto prazo	C.2.4.2/5	2 458.2	262.7	1 579.1	984.4	-1 604.0	Short-term debt securities	21
22	Autoridades Monetárias	C.2.4.2/6	1 426.3	1 356.0	1 434.0	769.1	189.9	Monetary Authorities	22
23	Administrações Públicas	C.2.4.3/9	-0.5	5.6	0.0	0.0	0.0	General Government	23
24	Outras instituições financeiras monetárias	C.2.4.4/9	160.0	-430.3	575.4	557.0	-1 487.4	Other monetary financial institutions	24
25	Outros sectores residentes	C.2.4.5/9	872.4	-668.6	-430.3	-341.7	-306.6	Other resident sectors	25
26	Passivos	C.2.1/10	18 031.0	26 840.4	29 711.5	23 917.9	-8 954.1	Liabilities	26
27	Ações e outras participações	C.2.4.1/4+6	239.2	6 126.3	1 452.3	4 062.4	-2 370.1	Shares and other equity	27
28	Outras instituições financeiras monetárias	C.2.4.4/4+6	-289.5	1 290.6	-71.9	0.8	-198.9	Other monetary financial institutions	28
29	Outros sectores residentes	C.2.4.5/4+6	528.7	4 835.6	1 524.2	4 061.6	-2 171.2	Other resident sectors	29
30	Obrigações e outros títulos de dívida de longo prazo	C.2.4.1/8	16 687.4	14 215.1	24 456.0	17 896.9	-4 021.9	Long-term debt securities	30
31	Autoridades Monetárias		0.0	0.0	0.0	0.0	0.0	Monetary Authorities	31
32	Administrações Públicas	C.2.4.3/8	1 802.8	4 044.6	5 910.1	4 266.8	1 510.2	General Government	32
33	Outras instituições financeiras monetárias	C.2.4.4/8	11 887.3	9 949.0	17 819.5	12 358.3	-5 807.4	Other monetary financial institutions	33
34	Outros sectores residentes	C.2.4.5/8	2 997.3	221.5	726.5	1 271.8	275.3	Other resident sectors	34
35	Títulos de dívida de curto prazo	C.2.4.1/10	1 104.4	6 499.0	3 803.2	1 958.6	-2 562.0	Short-term debt securities	35
36	Autoridades Monetárias		0.0	0.0	0.0	0.0	0.0	Monetary Authorities	36
37	Administrações Públicas	C.2.4.3/10	931.7	4 865.5	3 695.6	1 642.9	-3 747.5	General Government	37
38	Outras instituições financeiras monetárias	C.2.4.4/10	328.2	1 337.3	-477.1	-1 043.6	-513.5	Other monetary financial institutions	38
39	Outros sectores residentes	C.2.4.5/10	-155.5	296.1	584.7	1 359.3	1 698.9	Other resident sectors	39
40	Derivados financeiros	C.2.1/11	173.2	250.6	120.2	46.0	256.0	Financial derivatives	40
41	Autoridades Monetárias	C.2.5/3+4	-0.3	-3.4	2.5	-0.8	-24.3	Monetary Authorities	41
42	Administrações Públicas	C.2.5/5+6	219.4	333.3	93.1	-84.3	440.9	General Government	42
43	Outras instituições financeiras monetárias	C.2.5/7+8	-156.2	-173.2	73.9	197.4	-149.8	Other monetary financial institutions	43
44	Outros sectores residentes	C.2.5/9+10	110.2	93.9	-49.3	-66.3	-10.8	Other resident sectors	44
45	Outro investimento	C.2.1/12	5 270.7	2 973.1	826.9	-1 873.4	30 118.3	Other investment	45
46	Activos	C.2.1/13	-11 647.0	11 915.5	171.7	799.4	-6 923.9	Assets	46
47	Autoridades Monetárias	C.2.6.1/3	-1 799.5	4 054.7	-1 066.8	199.3	-62.2	Monetary Authorities	47
48	Administrações Públicas	C.2.6.1/5	479.9	-262.4	138.5	225.8	-481.3	General Government	48
49	Outras instituições financeiras monetárias	C.2.6.1/7	-6 184.1	9 258.7	-1 499.2	-367.8	-4 670.6	Other monetary financial institutions	49
50	Outros sectores residentes	C.2.6.1/9	-4 143.3	-1 135.5	2 599.2	742.1	-1 709.9	Other resident sectors	50
51	Passivos	C.2.1/14	16 917.7	-8 942.4	655.2	-2 672.7	37 042.3	Liabilities	51
52	Autoridades Monetárias	C.2.6.1/4	-489.1	12 745.7	4 471.7	683.2	45 431.9	Monetary Authorities	52
53	Administrações Públicas	C.2.6.1/6	1 175.7	-1 957.3	204.5	-117.9	2 607.6	General Government	53
54	Outras instituições financeiras monetárias	C.2.6.1/8	14 282.1	-19 093.8	-5 034.5	-3 103.2	-11 721.6	Other monetary financial institutions	54
55	Outros sectores residentes	C.2.6.1/10	1 949.0	-637.0	1 013.4	-134.9	724.4	Other resident sectors	55
56	Activos de reserva <sup>(3)</sup>	C.2.1/15	712.8	-78.9	80.5	55.0	-956.9	Reserve assets <sup>(3)</sup>	56
57	Ouro monetário	C.2.7/2	0.1	0.3	0.0	0.0	0.0	Monetary gold	57
58	Direitos de saque especiais	C.2.7/3	1.3	-6.6	11.5	-0.4	-12.6	Special drawing rights	58
59	Posição de reserva no FMI	C.2.7/4	24.6	-60.7	-115.7	-86.2	-46.5	Reserve position in the IMF	59
60	Activos cambiais	C.2.7/5	686.9	-11.9	184.8	141.6	-897.8	Foreign exchange	60
61	Outros activos	C.2.7/9	0.0	0.0	0.0	0.0	0.0	Other assets	61

(1) Inclui investimento imobiliário. / Includes real estate investment.

(2) Sobre o conteúdo, ver notas no fim da publicação. / For information on coverage see notes at the end of this publication.

(3) A partir de Janeiro de 1999 são considerados activos de reserva apenas os activos do Banco de Portugal face a não residentes da área do euro e denominados em moedas de países fora desta área, havendo lugar a uma quebra de série. / From January 1999 onwards reserve assets include only Banco de Portugal claims on non-euro area residents denominated in non-euro area currencies, thus implying a break in the series.



**C.2.2.2 INVESTIMENTO DIRECTO DE PORTUGAL NO EXTERIOR<sup>(a)</sup>**

Por sector de actividade da empresa residente

Valores líquidos

Fonte / Source: Banco de Portugal

**PORTUGUESE DIRECT INVESTMENT ABROAD<sup>(a)</sup>**

By economic activity of the resident company

Net figures

 10<sup>3</sup> euros

CAE - Rev.3	Total 1=2+...+12	Agricultura, produção animal, caça, floresta, pesca e indústrias extractivas A+B 2	Indústrias transformadoras C 3	Elect., gás, vapor, água quente e fria e ar frio, captação, tratamento e distribuição de água, saneamento, gestão de resíduos e despoluição D+E 4	Construção F 5	Comércio por grosso e a retalho, reparação de veículos automóveis e motocicletas, transportes e armazenagem, alojamento, restauração e similares G+H+I 6	Actividades de informação e de comunicação J 7	Actividades financeiras e de seguros		Actividades imobiliárias L 10	Actividades de consultoria, científicas, técnicas e similares, actividades administrativas e dos serviços de apoio M+N 11	Outras actividades O+P+Q+R+S+T+U 12
								Intermediação monetária 641 8	Outras actividades financeiras e de seguros K (exc.641) 9			
07	-4 013 338	-2 098	-180 709	-269 505	237 969	-139 819	-18 487	-510 685	-3 124 585	-61 566	160 043	-103 895
08	-1 871 549	-14 934	-265 419	-47 307	331 211	-316 398	-24 042	-109 847	-778 266	-89 753	-519 518	-37 276
09	-931 330	-662	-121 028	3 925	174 694	-300 978	-18 426	-901 599	-229 565	-17 846	402 070	78 086
09 Mar	-265 566	-103	8 903	-8 841	28 858	-39 816	42	-23 732	-142 513	-2 967	-87 954	2 558
09 Abr	-7 171	80	13 004	-8 051	809	7 719	-1 065	-19 898	46 990	-1 989	-44 603	-166
09 Mai	-33 268	-20	12 227	-5 250	537	-30 884	-1 374	-23 567	65 628	-1 655	-42 912	-5 997
09 Jun	-3 005	-325	5 423	29 783	21 147	-16 497	458	-23 196	24 278	-343	-41 152	-2 582
09 Jul	-39 493	-545	-11 575	-1 292	-17 514	-34 129	-1 639	51 249	36 808	-17 189	-40 021	-3 645
09 Ago	263 211	181	-12 120	-8 262	46 146	-24 018	-2 560	-23 535	48 182	-2 194	245 784	-4 394
09 Set	-283 621	-20	-20 580	-8 382	6 586	-20 936	-1 952	-23 548	-174 239	-4 827	-40 643	4 910
09 Out	183 092	310	-1 630	-8 525	45 342	-37 424	-6 400	-20 628	-2 416	-7 588	224 198	-2 147
09 Nov	-134 620	-20	-130	-7 877	23 623	-24 728	-1 559	-74 287	-120 257	18 597	-40 186	92 205
09 Dez	-176 919	-20	-35 757	1 517	23 899	-28 731	-1 471	-616 777	135 712	-871	347 767	-2 187
10 Jan	-35 796	-17	-23 732	-2 925	23 077	-78 030	-2 314	-225 114	303 199	-2 948	-24 282	-2 708
10 Fev	-193 111	-446	68	-4 255	4 942	-32 171	-3 312	-9 664	-153 509	-3 947	15 160	-5 977
10 Mar	-66 366	-7	-2 455	-2 849	61 068	-35 790	-673	-24 259	5 281	-2 415	-60 635	-3 633
10 Abr	7 347	-1 810	-14 628	-3 099	20 623	-36 074	-108	-9 681	214 737	-8 246	-153 375	-993
10 Mai	-151 799	-10	-20 615	-2 999	13 953	-53 891	-2 022	-9 463	-72 925	-1 034	50	-2 843
10 Jun	-154 550	424	-6 874	-3 234	21 008	-31 717	-4 888	-9 467	-67 138	-2 048	-43 444	-7 171
10 Jul	-209 261	-310	2 503	-25 421	33 346	-89 359	-14 563	-10 753	121 114	-1 319	-225 160	662
10 Ago	-1 113 010	51	4 173	-2 501	12 430	-40 184	-8 213	-1 010 108	-42 424	-356	-26 590	714

1=2+...+12	2	3	4	5	6	7	8	9	10	11	12
Total	Agriculture, hunting, forestry, fishing, mining and quarrying	Manufacturing	Electricity, gas, steam, air-conditioning supply, water supply, sewerage, waste management and remediation activities	Construction	Wholesale and retail trade, repair of motor vehicles and motorcycles, transport and storage, accommodation and food service activities	Information and communication	Financial intermediation	Other financial and insurance activities	Real estate activities	Professional, scientific and technical activities, administrative and support service activities	Other activities
							Financial and insurance activities				

**C.2.2.3 INVESTIMENTO DIRECTO DE PORTUGAL NO EXTERIOR<sup>(a)</sup>**

Por zona económica de destino

Valores líquidos

Fonte / Source: Banco de Portugal

**PORTUGUESE DIRECT INVESTMENT ABROAD<sup>(a)</sup>**

By economic region of destination

Net figures

 10<sup>3</sup> euros

	União Europeia											Por memória: OCDE
	Total	Área do Euro					da qual: Reino Unido	Suíça	EUA	PALOP	Resto do Mundo	
		Total	Alemanha	Espanha	França	Outros países da área do euro						
1	2=3+4+5+6	3	4	5	6	7	8	9	10	11	12	
07	-2 481 064	-2 991 219	-67 004	-546 190	-31 145	-2 346 880	-433 960	-36 241	-301 208	799 619	-1 994 444	-2 894 882
08	-1 626 488	-1 369 093	-190 822	92 642	-273 758	-997 155	-167 132	25 990	-8 806	607 587	-869 833	-1 518 806
09	-1 613 157	-1 419 368	-88 123	40 480	-23 780	-1 347 944	61 654	-8 206	-120 509	590 605	219 937	-1 574 131
09 Mar	-178 210	-158 758	7 290	179 888	-14 838	-331 098	-6 160	7 132	-25 240	28 536	-97 784	-199 502
09 Abr	34 771	40 265	19 151	-52 942	-1 564	75 620	-4 464	-1 929	18 169	18 730	-76 913	53 680
09 Mai	-4 487	-1 348	63 399	-111 591	8 529	38 315	-258	-833	-7 198	26 706	-47 456	37 510
09 Jun	23 797	12 768	86 197	-30 728	-13 098	-29 603	-797	2 838	-16 247	25 214	-38 608	7 825
09 Jul	-47 222	-37 125	3 402	20 849	1 811	-63 188	-4 713	-14 553	-6 125	74 320	-45 913	-63 475
09 Ago	62 132	42 743	-656	51 449	6 824	-14 873	-3 989	-5 320	-7 495	31 013	182 880	55 981
09 Set	-63 033	-64 232	-8 474	-25 810	14 051	-43 998	-4 499	5 173	-10 552	-436	-214 772	-55 669
09 Out	-318 051	-85 023	-4 109	11 377	2 630	-94 922	1 919	1 593	-8 810	34 754	473 607	-324 594
09 Nov	9 148	639	2 244	-30 658	-1 644	30 698	-7 117	8 881	-6 100	-77 625	-68 924	14 280
09 Dez	-836 645	-913 190	-222 278	96 325	-3 253	-783 984	45 433	-12 159	-28 315	385 483	314 717	-865 527
10 Jan	-311 885	-67 545	5 633	-22 815	-6 953	-43 410	-5 211	-22 818	-8 080	-13 857	320 844	-312 200
10 Fev	-178 288	-157 168	-4 402	-35 053	12 577	-130 290	-10 841	-62	-20 506	2 979	2 766	-197 645
10 Mar	-48 403	-32 517	-684	-35 180	1 989	1 357	-2 027	2 322	-11 217	47 309	-56 378	-45 032
10 Abr	88 696	96 204	-1 049	54 951	-345	42 647	7 240	-905	-5 781	-3 663	-71 001	89 275
10 Mai	-83 736	14 472	-2 201	-26 448	-4 040	47 161	-29 640	-771	-24 488	2 377	-45 181	-106 575
10 Jun	-73 138	-65 651	-3 082	-15 778	-20 130	-26 661	5 978	-11	-8 256	15 695	-88 841	-88 505
10 Jul	-167 994	-147 514	2 706	18 039	6 242	-174 500	-12 466	2 128	-29 300	17 961	-32 055	-156 072
10 Ago	-1 058 622	-1 052 014	-4 525	-29 950	-5 189	-1 012 350	-8 610	-1 135	-14 488	21 094	-59 859	-1 072 797

1	2=3+4+5+6	3	4	5	6	7	8	9	10	11	12
Total	Total	Germany	Spain	France	Other euro area countries	of which: United Kingdom	Switzerland	USA	PALOP	Rest of the World	Memo item: OECD
Euro Area											
European Union											

**C.2.3.1 INVESTIMENTO DIRECTO DO EXTERIOR EM PORTUGAL (a)**
**FOREIGN DIRECT INVESTMENT IN PORTUGAL (a)**
**Por tipo de operação**
**By type of operation**

Fonte / Source: Banco de Portugal

 10<sup>3</sup> euros

	Total			No capital de empresas <sup>(1)</sup>			Lucros reinvestidos <sup>(2)</sup>	Outros capitais		
	Crédito	Débito	Saldo	Crédito	Débito	Saldo	Saldo	Crédito	Débito	Saldo
	1	2	3=1-2	4	5	6=4-5	7	8	9	10=8-9
07	32 633 798	30 396 190	2 237 609	4 893 878	3 295 131	1 598 747	840 087	22 663 159	22 864 385	-201 226
08	35 287 296	32 102 711	3 184 585	3 997 723	1 951 980	2 045 743	906 782	26 695 677	26 463 616	232 060
09	31 842 583	29 775 826	2 066 756	3 208 803	1 512 323	1 696 480	616 573	24 142 019	24 388 316	-246 297
09 Mar	2 474 587	2 166 823	307 764	163 957	30 173	133 784	268 753	1 926 478	2 021 250	-94 772
Abr	3 232 959	2 268 999	963 960	396 818	191 403	205 415	101 244	2 453 224	1 795 924	657 300
Mai	2 414 989	2 386 756	28 232	229 403	277 848	-48 444	33 709	1 803 354	1 760 387	42 967
Jun	2 427 656	2 750 223	-322 567	274 524	51 619	222 904	-4 188	1 780 422	2 321 706	-541 284
Jul	3 020 603	2 709 577	311 027	107 894	72 813	35 081	179 758	2 536 772	2 440 585	96 187
Ago	2 343 361	2 282 100	61 261	97 103	19 128	77 975	24 382	1 893 140	1 934 236	-41 096
Set	2 320 685	2 458 910	-138 224	84 078	186 312	-102 234	22	1 851 669	1 887 681	-36 013
Out	2 592 369	2 673 499	-81 130	92 735	40 110	52 625	11 070	2 146 593	2 291 417	-144 825
Nov	2 347 690	2 188 823	158 867	118 558	21 205	97 353	282 365	1 844 060	2 064 911	-220 851
Dez	3 601 976	3 407 274	194 702	1 414 245	92 240	1 322 005	-819 148	1 842 325	2 150 479	-308 154
10 Jan	2 206 828	2 023 924	182 904	70 671	23 226	47 446	51 728	2 082 816	1 999 063	83 733
Fev	2 911 043	2 451 730	459 313	733 314	291 697	441 617	51 788	2 124 187	2 158 280	-34 093
Mar	3 339 917	2 919 653	420 264	1 035 112	235 464	799 648	52 204	2 250 612	2 682 201	-431 589
Abr	2 540 484	2 281 008	259 476	347 924	33 862	314 062	52 604	2 137 850	2 245 040	-107 190
Mai	3 695 790	3 652 373	43 417	1 163 849	1 268 029	-104 180	52 765	2 476 977	2 382 146	94 832
Jun	3 116 497	2 830 226	286 271	70 749	53 819	16 930	52 695	2 990 757	2 774 110	216 647
Jul	2 644 443	2 410 682	233 761	92 683	17 237	75 445	52 703	2 496 741	2 391 128	105 613
Ago	2 641 811	2 643 472	-1 660	83 767	30 758	53 010	52 728	2 502 988	2 610 386	-107 398

	1	2	3=1-2	4	5	6=4-5	7	8	9	10=8-9
	Credit	Debit	Balance	Credit	Debit	Balance	Balance	Credit	Debit	Balance
	Total			Equity capital <sup>(1)</sup>			Reinvested earnings <sup>(2)</sup>	Other capital		

(1) Inclui investimento em imóveis. / Includes real estate investment.

(2) Estimativa mensal calculada pelo Banco de Portugal com base nos últimos dados anuais disponíveis obtidos através dos Inquéritos ao Investimento Directo. / Estimated monthly by the Banco de Portugal based on the available annual figures obtained from the Direct Investment Surveys.

**C.2.3.2 INVESTIMENTO DIRECTO DO EXTERIOR EM PORTUGAL (a)**
**FOREIGN DIRECT INVESTMENT IN PORTUGAL (a)**
**Por sector de actividade da empresa residente**
**By economic activity of the resident company**
**Valores líquidos**
**Net figures**

Fonte / Source: Banco de Portugal

 10<sup>3</sup> euros

CAE - Rev.3	Total	Agricultura, produção animal, caça, floresta, pesca e indústrias extractivas	Indústrias transformadoras	Elect., gás, vapor, água quente e fria e ar frio, captação, tratamento e distribuição de água, saneamento, gestão de resíduos e despoluição	Construção	Comércio por grosso e a retalho, reparação de veículos e motocicletas, transportes e armazenagem, alojamento, restauração e similares	Actividades de informação e de comunicação	Actividades financeiras e de seguros			Outras actividades	
								Intermediação monetária	Outras actividades financeiras e de seguros	Actividades imobiliárias		
	1=2+...+12	A+B	C	D+E	F	G+H+I	J	641	K (exc.641)	L	M+N	O+P+Q+R+S+T+U
	1	2	3	4	5	6	7	8	9	10	11	12
07	2 237 609	-90 419	10 417	386 851	111 121	-1 577 263	-75 988	579 252	1 043 955	194 927	212 785	1 441 970
08	3 184 585	87 672	402 775	122 393	-10 670	-1 372 315	296 476	496 062	1 016 988	372 883	1 051 092	721 229
09	2 066 756	95 844	-326 855	60 498	555 729	-1 170 384	-542 071	59 364	2 751 110	191 874	292 259	99 389
09 Mar	307 764	6 297	95 121	-27 850	57 349	-153 553	-36 626	15 856	193 654	-3 754	71 242	90 028
Abr	963 960	6 368	-38 837	22 029	70 200	-2 593	-100 098	124 493	787 597	-21 172	75 147	40 826
Mai	28 232	-11 087	45 549	-34 520	66 689	-180 913	-37 965	-87 601	68 412	52 429	97 983	49 256
Jun	-322 567	11 947	-39 051	20 242	54 785	-142 944	-44 575	19 032	113 722	33 989	93 202	-442 916
Jul	311 027	6 558	-57 913	-29 278	50 931	-52 532	-48 873	29 065	234 270	14 066	98 821	65 912
Ago	61 261	1 287	-55 036	20 577	61 353	-46 290	-16 103	27 202	180 457	22 945	-166 916	31 604
Set	-138 224	6 953	-7 863	-41 963	53 738	-37 061	-57 731	-138 026	-112 815	-33 408	193 639	36 313
Out	-81 130	9 628	-5 615	22 832	4 807	-19 333	-43 676	4 728	26 798	23 451	-159 234	54 484
Nov	158 867	5 557	-10 240	17 868	5 762	-65 025	-28 286	54 045	61 035	-18 792	93 017	43 926
Dez	194 702	28 331	91 598	4 961	5 944	-492 272	-7 212	68 031	707 166	57 020	-311 851	42 986
10 Jan	182 904	-2 008	55 099	17 163	6 804	-2 979	-63 498	2 659	97 356	10 004	31 885	30 418
Fev	459 313	787	-23 119	-310 747	-29 004	46 100	-41 495	2 923	673 787	25 634	82 066	32 381
Mar	420 264	210	9 475	-54	28 933	-249 672	-58 441	2 660	560 233	8 651	90 013	28 257
Abr	259 476	3 768	40 498	-10 692	20 873	-63 715	-45 931	2 660	186 625	98 858	-1 324	27 856
Mai	43 417	-24 452	-3 349	-33 554	10 654	7 031	-46 530	2 660	46 390	39 568	-975	45 435
Jun	286 271	1 259	204 864	-12 066	-17 918	-134 090	-8 912	9 991	117 399	17 930	77 930	28 743
Jul	233 761	3 583	77 339	-2 008	7 967	17 596	173 365	2 660	-100 367	7 318	-5 784	52 091
Ago	-1 660	665	-34 279	6 092	28 192	-54 425	-5 091	2 661	-9 619	1 294	44 105	18 743



**C.2.3.3 INVESTIMENTO DIRECTO DO EXTERIOR EM PORTUGAL<sup>(a)</sup>**

Por zona económica de origem  
Valores líquidos

Fonte / Source: Banco de Portugal

**FOREIGN DIRECT INVESTMENT IN PORTUGAL<sup>(a)</sup>**

By economic region of origin  
Net figures

10<sup>3</sup> euros

	União Europeia										Resto do Mundo	Por memória: OCDE	
	Total	Área do Euro					da qual: Reino Unido	Suíça	EUA	10			11
		Total	Alemanha	Espanha	França	Outros países da área do euro							
1	2=3+4+5+6	3	4	5	6	7	8	9	10	11			
07	2 342 229	1 749 178	-307 654	1 650 300	214 332	192 200	760 273	-61 487	341 954	-385 088	2 488 506		
08	2 446 068	1 467 295	-119 951	448 096	141 019	998 131	615 977	-28 853	74 304	693 066	3 072 255		
09	1 353 898	2 322 739	-1 436 327	704 925	455 380	2 598 762	-976 871	131 503	128 768	452 587	1 373 851		
09 Mar	158 719	194 406	84	82 151	-4 180	116 351	-23 242	-23 557	38 451	134 150	252 444		
Abr	659 458	661 562	-94 829	24 926	358 899	372 565	41 083	14 204	15 375	274 922	745 925		
Mai	-72 518	76 594	-19 150	45 274	-21 450	71 921	-142 540	-29 960	20 913	109 798	-31 245		
Jun	-628 935	-561 474	-549 589	-71 385	-41 079	100 579	-71 764	11 244	14 047	281 077	-549 107		
Jul	241 558	743 675	29 474	-48 970	200 254	562 918	-523 843	1 808	-2 839	70 500	320 508		
Ago	224 059	179 708	-31 094	36 937	-45 809	219 675	41 560	16 632	13 888	-193 319	7 345		
Set	-253 298	70 077	-11 945	244 228	-100 292	-61 914	-322 040	13 698	-15 286	116 662	-194 104		
Out	1 304	53 375	-78 305	38 655	54 538	38 487	-51 212	35 472	10 019	-127 924	-165 537		
Nov	11 689	38 371	-110 830	99 799	-76 263	125 665	-30 001	16 758	16 165	114 256	107 719		
Dez	754 309	784 465	-105 049	134 594	-143 339	898 259	-34 686	31 211	12 090	-602 908	459 794		
10 Jan	131 428	211 475	11 355	63 366	58 592	78 162	-89 034	12 244	11 338	27 894	162 073		
Fev	-257 966	-204 975	-102 317	-185 975	59 395	23 922	-45 614	19 037	1 164	697 077	-229 339		
Mar	-418 801	-316 947	4 693	19 031	-176 883	-163 788	-99 416	-27 828	-55 645	922 537	-494 677		
Abr	39 453	3 364	-27 005	-57 510	-16 821	104 700	43 439	-7 714	-2 064	229 801	-46 215		
Mai	1 123 955	1 286 880	-18 573	74 532	49 564	1 181 357	-148 065	-6 441	-3 723	-1 070 374	1 113 743		
Jun	239 188	82 644	-139 926	-2 668	92 942	132 297	-138 430	4 009	2 328	40 746	259 913		
Jul	207 410	7 175	28 335	-12 679	-12 345	3 864	189 739	12 330	59 507	-45 486	292 999		
Ago	-24 236	17 382	44 211	-89 109	57 502	4 778	-38 042	-28 722	12 703	38 594	-27 098		

1	2=3+4+5+6	3	4	5	6	7	8	9	10	11
Total	Total	Germany	Spain	France	Other euro area countries	of which: United Kingdom	Switzerland	USA	Rest of the World	Memo item: OECD
Euro Area							European Union			

**C.2.4.1 INVESTIMENTO DE CARTEIRA<sup>(a)</sup>**

Por tipo de instrumento  
Valores líquidos

Fonte / Source: Banco de Portugal

**PORTFOLIO INVESTMENT<sup>(a)</sup>**

By type of instrument  
Net figures

10<sup>3</sup> euros

	Total		Ações e outras participações <sup>(1)</sup>				Obrigações e outros títulos de dívida de longo prazo <sup>(2)</sup>		Títulos de dívida de curto prazo <sup>(3)</sup>	
	Activos	Passivos	Ações		Unidades de participação e outras		Activos	Passivos	Activos	Passivos
			Activos	Passivos	Activos	Passivos				
1=3+5+7+9	2=4+6+8+10	3	4	5	6	7	8	9	10	
07	-7 988 362	18 030 982	-877 816	-1 994 915	-878 200	2 234 144	-8 690 543	16 687 368	2 458 197	1 104 385
08	-12 177 933	26 840 351	-797 975	-779 621	1 298 462	6 905 880	-12 941 109	14 215 140	262 690	6 498 953
09	-16 451 415	29 711 542	-197 589	-702 109	182 279	2 154 412	-18 015 220	24 456 004	1 579 115	3 803 235
09 Mar	-4 270 696	4 470 171	-152 029	-233 644	862 940	3 240 323	-5 259 371	3 308 008	277 763	-1 844 516
Abr	-2 639 404	3 820 811	-369 863	-48 155	-267 980	1 075 915	-1 955 670	1 134 697	-46 491	1 658 355
Mai	-2 999 730	1 562 707	-51 630	167 240	11 646	-303 055	-2 952 601	2 652 057	-7 145	-953 535
Jun	46 995	5 465 500	322 396	-110 033	-554 924	-442 475	-450 262	5 746 693	729 786	271 315
Jul	-926 377	-143 633	478 842	34 698	-195 671	-275 905	-1 679 224	-2 124 083	469 676	2 221 657
Ago	-3 220 820	3 232 467	-133 475	-90 121	-187 208	1 452 487	-3 034 228	1 305 169	134 092	564 931
Set	-2 513 190	-1 880 052	18 104	-171 507	-34 874	-255 417	-2 227 604	302 526	-268 817	-1 755 653
Out	-120 847	2 048 556	-252 766	-161 589	-45 596	-1 585 424	227 580	2 405 237	-50 065	1 390 332
Nov	-1 474 704	3 724 563	-300 950	3 753	55 354	-140 432	-1 389 038	3 340 987	159 929	520 255
Dez	974 096	1 900 531	263 206	-38 415	-73 713	30 917	510 353	753 687	2 611 691	1 689 665
10 Jan	-5 712 963	5 204 829	-676 473	-74 445	-77 112	-236 545	-4 761 253	4 740 420	-198 124	775 400
Fev	-3 064 897	289 509	-184 268	126 690	-117 735	842 559	-1 841 100	-23 009	-921 593	-656 731
Mar	-1 491 103	1 250 398	89 281	41 468	-509 296	-219 183	-879 785	1 139 486	-191 303	288 628
Abr	702 947	-1 175 083	28 887	-308 296	-125 936	-1 899 446	462 072	-626 456	337 924	1 659 114
Mai	107 841	-11 678 445	288 301	41 648	86 119	-259 903	-107 378	-10 577 155	-159 201	-883 035
Jun	-601 189	-1 307 290	-43 445	311 579	169 597	-222 271	-1 258 684	291 659	531 343	-1 688 257
Jul	129 240	-4 432 954	634 302	56 716	-122 358	-163 321	524 135	108 138	-906 839	-4 434 487
Ago	389 835	2 894 928	-80 696	-81 796	129 264	-325 604	437 481	924 976	-96 214	2 377 351

- (1) Inclui, nomeadamente, acções, unidades de participação em fundos de investimento e outros títulos de participação no capital, como os *Depositary Receipts*. / Includes, namely, shares, investment trust units and other participation or similar documents, such as "Depositary Receipts".
- (2) Inclui, nomeadamente, títulos de dívida pública ou privada, tais como, obrigações, certificados de depósito de prazo superior a 1 ano, títulos de participação e outros títulos de dívida de prazo superior a 1 ano. / Includes, namely, public or private debt securities, such as bonds and notes, negotiable certificates of deposit with maturities of more than 1 year, participation certificates and other debt securities with maturities of more than 1 year.
- (3) Inclui, nomeadamente, bilhetes do Tesouro, papel comercial, certificados de depósito de prazo não superior a 1 ano e outros títulos de prazo não superior a 1 ano. / Includes, namely, Treasury bills, commercial paper, negotiable certificates of deposit with original maturities of 1 year or less and other securities with maturities of 1 year or less.

**C.2.4.2 INVESTIMENTO DE CARTEIRA<sup>(a)</sup>**  
**Autoridades Monetárias<sup>(1)(2)</sup>, por tipo de instrumento**  
**Valores líquidos**  
 Fonte / Source: Banco de Portugal

**PORTFOLIO INVESTMENT<sup>(a)</sup>**  
**Monetary authorities<sup>(1)(2)</sup>, by type of instrument**  
**Net figures**  
 10<sup>3</sup> euros

	Total		Obrigações e outros títulos de dívida de longo prazo <sup>(3)</sup>		Títulos de dívida de curto prazo <sup>(4)</sup>	
	Activos	Passivos	Activos	Passivos	Activos	Passivos
	1=3+5	2=4+6	3	4	5	6
07	1 037 032		0	-389 251	0	1 426 283
08	-3 840 982		0	-5 196 964	0	1 355 982
09	-9 889		0	-1 443 876	0	1 433 986
09 Mar	-426 872		0	-880 486	0	453 614
Abr	106 591		0	196 666	0	-90 074
Mai	-437 392		0	-449 540	0	12 148
Jun	-43 272		0	9 313	0	-52 584
Jul	161 671		0	-132 976	0	294 648
Ago	-38 969		0	-129 026	0	90 057
Set	640 113		0	143 015	0	497 098
Out	302 674		0	303 088	0	-414
Nov	-522 125		0	-618 273	0	96 148
Dez	865 058		0	792 959	0	72 099
10 Jan	-713 449		0	-630 748	0	-82 701
Fev	-787 672		0	-973 436	0	185 764
Mar	-748 623		0	-858 600	0	109 977
Abr	-785 759		0	-762 812	0	-22 947
Mai	-1 129 529		0	-1 129 503	0	-26
Jun	-730 529		0	-730 454	0	-76
Jul	-198 552		0	-198 526	0	-26
Ago	225 847		0	225 873	0	-26

	1=3+5	2=4+6	3	4	5	6
	Assets	Liabilities	Assets	Liabilities	Assets	Liabilities
	Total		Long-term debt securities <sup>(3)</sup>		Short-term debt securities <sup>(4)</sup>	

- (1) Sobre o conteúdo, ver notas no fim da publicação. / For information on coverage see notes at the end of this publication  
 (2) A partir de Janeiro de 1999, inclui as aplicações em títulos denominados em euros ou emitidos por residentes na Área do euro, as quais deixaram de ser consideradas "Activos de Reserva". / Since January 1999, it includes transactions on securities denominated in euros or issued by euro area residents, which can no longer be classified as "Reserve assets".  
 (3) Inclui, nomeadamente, títulos de dívida pública ou privada, tais como obrigações, certificados de depósito de prazo superior a 1 ano, títulos de participação e outros títulos de dívida de prazo superior a 1 ano. / Includes, namely, public or private debt securities, such as bonds and notes, negotiable certificates of deposit with maturities of more than 1 year, participation certificates and other debt securities with maturities of more than 1 year.  
 (4) Inclui, nomeadamente, bilhetes do Tesouro, papel comercial, certificados de depósito de prazo não superior a 1 ano e outros títulos de prazo não superior a 1 ano. / Includes, namely, Treasury bills, commercial paper, negotiable certificates of deposit with original maturities of 1 year or less and other securities with maturities of 1 year or less.

**C.2.4.3 INVESTIMENTO DE CARTEIRA<sup>(a)</sup>**  
**Administrações Públicas<sup>(1)</sup>, por tipo de instrumento**  
**Valores líquidos**  
 Fonte / Source: Banco de Portugal

**PORTFOLIO INVESTMENT<sup>(a)</sup>**  
**General Government<sup>(1)</sup>, by type of instrument**  
**Net figures**  
 10<sup>3</sup> euros

	Total		Ações e outras participações <sup>(2)</sup>				Obrigações e outros títulos de dívida de longo prazo <sup>(3)</sup>		Títulos de dívida de curto prazo <sup>(4)</sup>	
	Activos	Passivos	Ações		Unidades de participação e outras		Activos	Passivos	Activos	Passivos
			Activos	Passivos	Activos	Passivos				
	1=3+5+7+9	2=4+6+8+10	3	4	5	6	7	8	9	10
07	-204 798	2 734 476	-40 817	0	-146	0	-163 366	1 802 801	-470	931 675
08	-787 040	8 910 135	-918 001	0	-492 092	0	617 428	4 044 619	5 626	4 865 517
09	-568 105	9 605 647	114 792	0	-289 201	0	-393 701	5 910 057	5	3 695 590
09 Mar	-111 294	2 576 889	558	0	-57 106	0	-54 746	4 063 519	0	-1 486 630
Abr	-121 443	2 097 427	-156 817	0	-73 718	0	109 092	564 690	0	1 532 737
Mai	-185 109	175 943	298 481	0	31 915	0	-511 183	475 456	-4 321	-299 512
Jun	-55 114	2 415 871	68 895	0	-44 269	0	-79 744	1 768 542	4	647 330
Jul	9 226	-3 206 622	330 605	0	-138 890	0	-186 813	-5 245 942	4 323	2 039 320
Ago	-34 140	1 199 885	638	0	-57 136	0	22 357	1 131 430	0	68 455
Set	-152 446	-1 864 389	-88 300	0	-64 940	0	794	-327 026	0	-1 537 364
Out	-23 684	1 639 681	-44 065	0	39 669	0	-19 289	358 509	0	1 281 172
Nov	87 106	1 542 925	-2 515	0	22 233	0	67 387	1 447 903	0	95 022
Dez	277 868	2 377 731	-36	0	-79 893	0	357 797	163 848	0	2 213 883
10 Jan	-137 523	462 853	-160 377	0	-32 713	0	55 567	1 325 348	0	-862 496
Fev	-69 109	-660 662	-133 379	0	-108 435	0	172 704	385 430	0	-1 046 092
Mar	194 505	361 395	58 398	0	96 748	0	139 326	1 215 986	-99 967	-854 590
Abr	42 789	38 547	193 503	0	-1 427	0	-249 287	-1 348 991	100 000	1 387 538
Mai	232 987	-5 421 995	-15 470	0	270 038	0	-21 582	-4 417 555	0	-1 004 440
Jun	-128 085	101 970	-166 580	0	11 340	0	27 155	1 073 251	0	-971 281
Jul	133 851	-1 264 347	-53 858	0	6 953	0	180 755	1 179 814	0	-2 444 161
Ago	34 904	4 144 922	-4 976	0	102 931	0	-63 051	2 096 891	0	2 048 031

	1=3+5+7+9	2=4+6+8+10	3	4	5	6	7	8	9	10
	Assets	Liabilities	Assets	Liabilities	Assets	Liabilities	Assets	Liabilities	Assets	Liabilities
	Total		Shares		Investment trust units and other		Long-term debt securities <sup>(3)</sup>		Short-term debt securities <sup>(4)</sup>	
			Shares and other equity <sup>(2)</sup>							

- (1) Sobre o conteúdo, ver notas no fim da publicação. / For information on coverage see notes at the end of this publication  
 (2) Inclui, nomeadamente, ações, unidades de participação em fundos de investimento e outros títulos de participação no capital, como os *Depositary Receipts*. / Includes, namely, shares, investment trust units and other participation or similar documents, such as "Depositary Receipts".  
 (3) Inclui, nomeadamente, títulos de dívida pública ou privada, tais como obrigações, certificados de depósito de prazo superior a 1 ano, títulos de participação e outros títulos de dívida de prazo superior a 1 ano. / Includes, namely, public or private debt securities, such as bonds and notes, negotiable certificates of deposit with maturities of more than 1 year, participation certificates and other debt securities with maturities of more than 1 year.  
 (4) Inclui, nomeadamente, bilhetes do Tesouro, papel comercial, certificados de depósito de prazo não superior a 1 ano e outros títulos de prazo não superior a 1 ano. / Includes, namely, Treasury bills, commercial paper, negotiable certificates of deposit with original maturities of 1 year or less and other securities with maturities of 1 year or less.

**C.2.4.4 INVESTIMENTO DE CARTEIRA<sup>(a)</sup>**
**PORTFOLIO INVESTMENT<sup>(a)</sup>**
**Outras instituições financeiras monetárias<sup>(1)</sup>, por tipo de instrumento**
**Other monetary financial institutions<sup>(1)</sup>, by type of instrument**
**Valores líquidos**
**Net figures**

Fonte / Source: Banco de Portugal

 10<sup>3</sup> euros

	Total		Ações e outras participações <sup>(2)</sup>				Obrigações e outros títulos de dívida de longo prazo <sup>(3)</sup>		Títulos de dívida de curto prazo <sup>(4)</sup>	
	Activos 1=3+5+7+9	Passivos 2=4+6+8+10	Ações		Unidades de participação e outras		Activos 7	Passivos 8	Activos 9	Passivos 10
			Activos 3	Passivos 4	Activos 5	Passivos 6				
07	-4 892 185	11 925 978	338 370	-282 445	-242 448	-7 012	-5 148 073	11 887 258	159 966	328 176
08	-13 963 809	12 576 961	84 980	1 297 229	-226 524	-6 598	-13 391 983	9 949 015	-430 283	1 337 314
09	-8 828 663	17 270 429	240 591	-74 994	384 326	3 067	-10 029 013	17 819 458	575 433	-477 102
09 Mar	-4 091 039	-532 795	45 858	-283 339	199 996	307	-4 394 742	-224 199	57 849	-25 565
Abr	-1 337 947	252 937	-148 330	141 865	-847	-300	-1 337 396	563 947	148 625	-452 575
Mai	-804 580	1 702 513	-175 107	10 268	39 515	196	-697 176	1 868 504	28 187	-176 455
Jun	-264 330	2 526 374	265 255	-115 701	-7 152	1 630	-718 659	3 634 042	196 225	-993 597
Jul	-1 076 587	3 604 586	26 967	148 498	17 772	-3 656	-1 225 190	2 981 747	103 864	477 997
Ago	-1 683 707	284 016	100 867	72 480	35 198	-258	-1 884 666	210 838	64 893	956
Set	-903 585	634 619	267 674	-47 229	39 183	77	-515 621	636 433	-694 820	45 338
Out	539 563	2 329 832	-78 881	-6 738	473	-366	591 838	2 408 822	26 133	-71 886
Nov	-377 681	2 501 110	-5 254	16 528	66 448	498	-486 602	2 069 237	47 727	414 847
Dez	377 804	489 380	104 975	-35 167	3 075	-317	-369 606	346 690	639 361	178 174
10 Jan	-3 743 767	4 922 968	-188 783	-66 168	-20 913	507	-3 438 558	3 311 146	-95 512	1 677 483
Fev	-2 077 175	-336 822	37 476	-121 026	4 011	1 461	-944 817	-407 286	-1 173 846	190 029
Mar	-159 060	547 513	63 991	9 248	-4 887	-111	93 789	-206 646	-311 954	745 022
Abr	1 581 172	1 136 834	8 992	-40 657	-7 589	-198	1 557 757	903 515	22 011	274 173
Mai	1 043 153	-6 523 763	92 752	51 522	-40 760	-32	856 780	-5 929 341	134 381	-645 912
Jun	-339 211	-1 888 148	343 386	-35 455	-20 234	591	-1 344 213	-1 008 528	681 849	-844 756
Jul	-410 119	-3 187 435	69 472	97 651	-27 541	502	233 750	-2 944 373	-740 882	-1 941 214
Ago	-84 230	-1 190 972	68 288	-97 020	-11 641	237	-137 417	-1 125 898	-3 460	31 709

	Total		Shares		Investment trust units and other		Long-term debt securities <sup>(3)</sup>		Short-term debt securities <sup>(4)</sup>	
	Assets 1=3+5+7+9	Liabilities 2=4+6+8+10	Assets 3	Liabilities 4	Assets 5	Liabilities 6	Assets 7	Liabilities 8	Assets 9	Liabilities 10
	Total		Shares and other equity <sup>(2)</sup>							

(1) Sobre o conteúdo, ver notas no fim da publicação. / For information on coverage see notes at the end of this publication

 (2) Inclui, nomeadamente, ações, unidades de participação em fundos de investimento e outros títulos de participação no capital, como os *Depository Receipts*. / Includes, namely, shares, investment trust, units and other participation or similar documents, such as "Depository Receipts".

(3) Inclui, nomeadamente, títulos de dívida pública ou privada, tais como, obrigações, certificados de depósito de prazo superior a 1 ano, títulos de participação e outros títulos de dívida de prazo superior a 1 ano. / Includes, namely, public or private debt securities, such as bonds and notes, negotiable certificates of deposit with maturities of more than 1 year, participation certificates and other debt securities with maturities of more than 1 year.

(4) Inclui, nomeadamente, bilhetes do Tesouro, papel comercial, certificados de depósito de prazo não superior a 1 ano e outros títulos de prazo não superior a 1 ano. / Includes, namely, Treasury bills, commercial paper, negotiable certificates of deposit with original maturities of 1 year or less and other securities with maturities of 1 year or less.

**C.2.4.5 INVESTIMENTO DE CARTEIRA<sup>(a)</sup>**
**PORTFOLIO INVESTMENT<sup>(a)</sup>**
**Outros sectores residentes, por tipo de instrumento**
**Other resident sectors, by type of instrument**
**Valores líquidos**
**Net figures**

Fonte / Source: Banco de Portugal

 10<sup>3</sup> euros

	Total		Ações e outras participações <sup>(1)</sup>				Obrigações e outros títulos de dívida de longo prazo <sup>(2)</sup>		Títulos de dívida de curto prazo <sup>(3)</sup>	
	Activos 1=3+5+7+9	Passivos 2=4+6+8+10	Ações		Unidades de participação e outras		Activos 7	Passivos 8	Activos 9	Passivos 10
			Activos 3	Passivos 4	Activos 5	Passivos 6				
07	-3 928 410	3 370 529	-1 175 369	-1 712 470	-635 605	2 241 156	-2 989 853	2 997 309	872 418	-155 466
08	6 413 898	5 353 255	35 046	-2 076 851	2 017 078	6 912 478	5 030 409	221 506	-668 636	296 122
09	-7 044 757	2 835 465	-552 971	-627 115	87 154	2 151 345	-6 148 630	726 489	-430 310	584 747
09 Mar	358 509	2 426 077	-198 445	49 694	720 050	3 240 016	70 604	-531 312	-233 700	-332 322
Abr	-1 286 604	1 470 448	-64 716	-190 020	-192 814	1 076 215	-924 033	6 060	-105 041	578 192
Mai	-1 572 649	-315 749	-175 004	156 972	-59 784	-303 251	-1 294 702	308 097	-43 158	-477 568
Jun	409 711	523 254	-11 754	5 668	-503 504	-444 106	338 828	344 110	586 141	617 582
Jul	-20 688	-541 597	121 270	-113 800	-74 553	-272 249	-134 245	140 112	66 841	-295 660
Ago	-1 464 003	1 748 566	-234 980	-162 601	-165 270	1 452 746	-1 042 894	-37 099	-20 858	495 521
Set	-2 097 273	-650 282	-161 270	-124 278	-9 116	-255 495	-1 855 792	-6 882	-71 095	-263 627
Out	-939 399	-1 920 957	-129 820	-154 851	-85 738	-1 585 058	-648 056	-362 094	-75 784	181 046
Nov	-662 004	-319 472	-293 180	-12 775	-33 328	-140 930	-351 550	-176 153	16 054	10 386
Dez	-546 634	-966 580	158 267	-3 248	3 105	-260 755	-750 232	-185	42 227	-702 392
10 Jan	-1 118 224	-180 992	-327 313	-8 277	-23 486	-237 052	-747 513	103 925	-19 912	-39 588
Fev	-130 740	1 286 993	-88 366	247 716	-13 311	841 098	-95 550	-1 153	66 488	199 332
Mar	-777 925	341 490	-33 108	32 220	-601 157	-219 072	-254 300	130 146	110 640	398 196
Abr	-135 255	-2 350 464	-173 608	-267 639	-116 919	-1 899 248	-83 586	-180 980	238 859	-2 597
Mai	-38 770	267 313	211 019	-9 873	-143 159	-259 871	186 926	-230 259	-293 556	767 316
Jun	596 636	478 887	-220 252	347 033	178 491	-222 862	788 828	226 935	-150 430	127 780
Jul	604 060	18 828	618 688	-40 935	-156 853	-163 822	308 155	272 697	-165 931	-49 112
Ago	213 314	-59 023	-144 008	15 224	37 974	-325 841	412 076	-46 018	-92 728	297 611

	Total		Shares		Investment trust units and other		Long-term debt securities <sup>(2)</sup>		Short-term debt securities <sup>(3)</sup>	
	Assets 1=3+5+7+9	Liabilities 2=4+6+8+10	Assets 3	Liabilities 4	Assets 5	Liabilities 6	Assets 7	Liabilities 8	Assets 9	Liabilities 10
	Total		Shares and other equity <sup>(1)</sup>							

 (1) Inclui, nomeadamente, ações, unidades de participação em fundos de investimento e outros títulos de participação no capital, como os *Depository Receipts*. / Includes, namely, shares, investment trust, units and other participation or similar documents, such as "Depository Receipts".

(2) Inclui, nomeadamente, títulos de dívida pública ou privada, tais como obrigações, certificados de depósito de prazo superior a 1 ano, títulos de participação e outros títulos de dívida de prazo superior a 1 ano. / Includes, namely, public or private debt securities, such as bonds and notes, negotiable certificates of deposit with maturities of more than 1 year, participation certificates and other debt securities with maturities of more than 1 year.

(3) Inclui, nomeadamente, bilhetes do Tesouro, papel comercial, certificados de depósito de prazo não superior a 1 ano e outros títulos de prazo não superior a 1 ano. / Includes, namely, Treasury bills, commercial paper, negotiable certificates of deposit with original maturities of 1 year or less and other securities with maturities of 1 year or less.

**C.2.4.6 INVESTIMENTO DE CARTEIRA<sup>(a)</sup>**
**PORTFOLIO INVESTMENT<sup>(a)</sup>**
**Por sector institucional da entidade residente - Outros sectores residentes<sup>(1)</sup>**
**By institutional sector of the resident entity - Other resident sectors<sup>(1)</sup>**
**Valores líquidos**
**Net figures**

Fonte / Source: Banco de Portugal

 10<sup>3</sup> euros

	Outros intermediários financeiros e auxiliares financeiros <sup>(2)</sup>			Sociedades de seguros e fundos de pensões		Sociedades não financeiras		Particulares	
	Activos		Passivos	Activos	Passivos	Activos	Passivos	Activos	Passivos
	Total	dos quais: Fundos de Investimento <sup>(3)</sup>							
	1	2	3	4	5	6	7	8	9
07	2 083 229	2 469 740	4 293 179	-5 066 621	23 036	-475 551	-945 686	-469 468	0
08	5 905 694	6 310 588	5 683 167	193 939	177 048	-302 712	-506 960	616 977	0
09	-948 889	-509 446	1 453 728	-5 077 779	-29 743	-167 260	1 411 480	-850 830	0
09 Mar	37 745	49 235	2 766 520	441 837	2 077	-36 250	-342 520	-84 823	0
09 Abr	-426 107	38 647	1 063 838	-592 804	-158	-30 416	406 767	-237 276	0
09 Mai	-9 148	-111 201	-374 080	-1 487 660	19 214	17 894	39 117	-93 734	0
09 Jun	125 830	65 025	-192 548	15 949	-20 517	215 367	736 319	52 566	0
09 Jul	-281 806	-329 742	-124 572	499 078	-30 348	-244 608	-386 676	6 649	0
09 Ago	-623 095	-584 168	1 370 684	-652 869	-69	5 679	377 952	-193 717	0
09 Set	-111 540	-139 111	-170 908	-2 156 516	1 713	-102 258	-481 087	273 041	0
09 Out	-199 250	-202 136	-1 597 877	-560 790	-12 564	83 236	-310 516	-262 595	0
09 Nov	-19 275	17 954	-222 432	-226 834	74 127	-25 826	-171 166	-390 069	0
09 Dez	-27 338	-1 213	-309 104	-315 114	-669	8 118	-656 807	-212 300	0
10 Jan	-380 326	-284 163	-228 694	-532 916	-24 047	-174 500	71 749	-30 482	0
10 Fev	292 994	184 907	769 145	-273 382	26 515	-67 882	491 332	-82 470	0
10 Mar	-672 044	-656 615	-196 416	-450 135	-316	-122 235	538 223	466 489	0
10 Abr	570 204	401 117	-2 030 303	36 175	-5	-193 085	-320 155	-548 549	0
10 Mai	-270 481	-88 467	-542 656	361 452	171	-34 184	809 798	-95 557	0
10 Jun	154 358	241 788	-168 116	707 738	1 816	31 655	645 187	-297 114	0
10 Jul	330 663	305 433	-180 612	294 368	52	1 938	199 388	-22 909	0
10 Ago	105 218	20 288	-357 397	265 055	201	-170 249	298 172	13 290	0

	1	2	3	4	5	6	7	8	9
	Total	of which: Investment trusts <sup>(3)</sup>	Liabilities	Assets	Liabilities	Assets	Liabilities	Assets	Liabilities
	Assets			Insurance corporations and pension funds		Non-financial corporations		Private individuals	
	Other financial intermediaries and financial auxiliaries <sup>(2)</sup>								

(1) Por sector institucional do investidor residente, no caso dos activos, e do emitente residente, no caso dos passivos. / By institutional sector of the resident investor, for assets, and of the resident issuer, for liabilities.

(2) Sobre o conteúdo, ver notas no fim da publicação. / For information on coverage see notes at the end of this publication.

(3) Excepto fundos do mercado monetário. / Except money market funds.

**C.2.4.7 INVESTIMENTO DE CARTEIRA<sup>(a)</sup>**
**PORTFOLIO INVESTMENT<sup>(a)</sup>**
**Por zona económica<sup>(1)</sup>**
**By economic region<sup>(1)</sup>**
**Valores líquidos**
**Net figures**

Fonte / Source: Banco de Portugal

 10<sup>3</sup> euros

	Activos					Passivos				
	União Europeia		Off-shores <sup>(b)</sup>	Resto do Mundo	Por memória: OCDE	União Europeia		Off-shores <sup>(b)</sup>	Resto do Mundo	Por memória: OCDE
	Total	dos quais: pertencentes à área do euro				Total	dos quais: pertencentes à área do euro			
	1	2	3	4	5	6	7	8	9	10
07	-10 500 524	-9 285 910	-791 445	3 303 607	-11 505 422	9 098 970	8 994 108	3 206 573	5 725 440	10 905 264
08	-15 726 190	-15 993 192	591 248	2 957 010	-14 260 846	21 261 771	27 155 999	624 161	4 954 418	23 909 317
09	-12 936 783	-11 872 396	-1 358 749	-2 155 883	-14 551 195	29 420 521	30 197 576	455 745	-164 724	29 295 928
09 Mar	-4 153 130	-4 264 250	19 605	-137 171	-4 370 006	4 529 321	4 503 787	8 305	-67 455	4 472 400
09 Abr	-1 873 005	-1 782 062	-416 357	-350 041	-2 108 354	3 923 979	4 783 832	122	-103 289	3 935 161
09 Mai	-2 218 093	-2 049 754	-361 638	-420 000	-2 431 107	1 061 349	615 522	340 886	160 472	1 082 525
09 Jun	-396 303	-640 995	471 648	-28 350	-461 408	6 227 795	7 169 189	103 066	-865 361	6 447 782
09 Jul	-1 124 783	-988 137	-235 004	433 410	-760 183	169 587	-292 036	17 945	-331 165	159 100
09 Ago	-2 511 214	-2 347 881	-321 358	-388 248	-2 741 710	2 861 065	4 232 676	-2 683	374 085	2 850 223
09 Set	-2 101 486	-1 141 318	-568 492	156 788	-1 807 094	-1 729 957	-1 956 313	-1 637	-148 458	-1 816 430
09 Out	289 095	154 752	159 819	-569 760	-244 971	2 226 130	2 914 986	19 965	-197 539	2 220 701
09 Nov	-1 481 231	-1 184 339	346 765	-340 238	-1 663 607	3 212 585	1 097 693	-28 992	540 971	3 268 727
09 Dez	1 623 950	1 003 210	-272 690	-377 164	1 275 060	2 248 062	947 808	2 348	-349 878	1 903 629
10 Jan	-5 422 375	-5 129 674	138 976	-429 564	-5 485 821	3 870 056	1 612 626	22 689	1 312 084	5 243 939
10 Fev	-3 580 978	-2 437 684	308 394	207 887	-3 577 436	936 516	936 516	924	473 638	346 558
10 Mar	-1 753 854	-1 437 042	210 254	52 497	-1 943 187	1 083 881	382 441	4 746	161 771	1 175 324
10 Abr	1 194 452	1 112 112	-40 571	-450 933	990 035	-158 225	-335 862	10 942	-1 027 801	-307 505
10 Mai	-1 549	-494 355	92 458	16 932	-14 726	-11 388 891	-11 573 551	-43 522	-246 031	-11 504 000
10 Jun	-1 035 395	-1 673 993	474 803	-40 596	-1 208 335	-1 319 620	120 506	-40 261	52 591	-1 269 008
10 Jul	-287 958	222 140	139 902	277 296	56 926	-4 646 838	-1 538 344	-47 628	261 512	-4 653 573
10 Ago	-5 849	-201 713	270 457	125 227	207 000	2 934 989	2 837 942	214	-40 276	2 886 073

	1	2	3	4	5	6	7	8	9	10
	Total	of which: euro area countries	Off-shores <sup>(b)</sup>	Rest of the World	Memo item: OECD	Total	of which: euro area countries	Off-shores <sup>(b)</sup>	Rest of the World	Memo item: OECD
	European Union					European Union				
	Assets					Liabilities				

(1) Por zona económica da entidade emitente não residente, no caso dos activos. Os valores dos passivos por zona económica e país de origem do investidor não residente são obtidos de acordo com a informação reportada directamente ao Banco de Portugal, a qual na maioria das situações se refere ao primeiro tomador dos títulos. / By economic region of the non-resident issuing entity, for assets. The values of liabilities by economic area and country of origin of the non-resident investor are obtained accordingly with the information reported directly to the Banco de Portugal, which refers mainly to the first acquirer of the securities.

**C.2.4.8 INVESTIMENTO DE CARTEIRA<sup>(a)</sup>**
**Com países da área do euro<sup>(1)</sup>**
**Valores líquidos**

Fonte / Source: Banco de Portugal

**PORTFOLIO INVESTMENT<sup>(a)</sup>**
**With euro area countries<sup>(1)</sup>**
**Net figures**

 10<sup>3</sup> euros

	Activos				Passivos			
	Alemanha	Espanha	França	Outros	Alemanha	Espanha	França	Outros
	1	2	3	4	5	6	7	8
07	-551 967	-2 096 968	1 439 024	-8 075 999	-315 056	117 611	1 208 549	7 983 005
08	-1 326 026	-2 600 114	1 047 830	-13 114 882	2 867 175	1 339 981	1 853 668	21 095 175
09	879 283	-1 624 236	-3 000 617	-8 126 826	1 808 205	-1 387 442	1 844 193	27 932 620
09 Mar	-730 868	155 094	-711 153	-2 977 323	49 870	-733 508	344 848	4 842 577
09 Abr	-145 965	27 337	-407 512	-1 255 922	22 044	-23 923	213 274	4 572 437
09 Mai	527 289	-417 534	-657 862	-1 501 648	-8 934	-314 525	-23 591	962 572
09 Jun	-193 499	166 645	275 149	-889 290	27 380	-119 581	531 344	6 730 046
09 Jul	-124 778	46 867	-449 686	-460 541	-119 328	168 781	18 794	-360 284
09 Ago	-616 423	339 934	-253 170	-1 818 223	18 645	-81 880	35 457	4 260 455
09 Set	230 129	-589 034	-319 593	-462 821	-37 463	574 266	318 942	-2 812 057
09 Out	220 183	-421 158	-120 308	476 035	1 438 270	32 614	38 492	1 405 609
09 Nov	-65 751	-922 491	-87 078	-109 019	12 556	-6 811	260 353	831 596
09 Dez	650 001	6 123	218 492	128 593	467 460	111 051	-31 211	400 507
10 Jan	-54 518	-2 943 526	-1 311 068	-820 563	73 774	49 388	46 117	1 443 347
10 Fev	249 016	-306 021	214 092	-2 594 771	-162 039	-8 416	-16 879	1 123 850
10 Mar	906 515	-985 046	-383 531	-974 980	10 529	13 777	-15 812	373 947
10 Abr	-202 195	-3 893	912 519	405 681	54 946	187 550	-59 410	-518 944
10 Mai	9 986	85 968	514 006	-1 104 314	-159 584	-12 617	-20 685	-11 380 669
10 Jun	-34 417	-955 916	302 388	-986 048	-13 488	8 061	117 667	8 266
10 Jul	-1 294 551	-70 227	1 644 998	-58 080	95 740	-24 811	28 789	-1 638 062
10 Ago	-42 529	-252 766	-167 346	260 928	34 967	1 084	90 316	2 711 575

	1	2	3	4	5	6	7	8
	Germany	Spain	France	Other	Germany	Spain	France	Other
	Assets				Liabilities			

(1) Investimento em países da área do euro, no caso dos activos, e investimento com origem em países da área do euro, no caso dos passivos. Os valores dos passivos por zona económica e país de origem do investidor não residente são obtidos de acordo com a informação reportada directamente ao Banco de Portugal, a qual na maioria das situações se refere ao primeiro tomador dos títulos. / Investment in euro area countries, for assets, and investment from euro area countries, for liabilities. The values of liabilities by economic area and country of origin of the non-resident investor are obtained accordingly with the information reported directly to the Banco de Portugal, which refers mainly to the first acquirer of the securities.

**C.2.4.9 INVESTIMENTO DE CARTEIRA<sup>(a)</sup>**
**Com países fora da área do euro<sup>(1)</sup>**
**Valores líquidos**

Fonte / Source: Banco de Portugal

**PORTFOLIO INVESTMENT<sup>(a)</sup>**
**With non-euro area countries<sup>(1)</sup>**
**Net figures**

 10<sup>3</sup> euros

	Activos					Passivos			
	Reino Unido	Brasil	EUA	Suíça	Outros	Reino Unido	EUA	Suíça	Outros
	1	2	3	4	5	6	7	8	9
07	-1 024 933	270 861	-638 764	-188 466	2 878 849	99 502	1 234 376	369 184	7 333 812
08	-19 294	347 158	1 365 894	118 388	2 003 114	-5 946 600	1 970 950	800 019	2 859 983
09	-668 913	-206 039	-1 723 517	84 098	-2 064 649	-807 229	-66 883	7 286	380 792
09 Mar	140 542	44 798	-252 160	19 691	40 682	27 170	-35 391	-6 759	-18 638
09 Abr	-6 868	-56 445	-193 356	-13 796	-586 876	-867 854	-34 134	48 254	-109 286
09 Mai	-67 658	-112 637	-198 022	10 132	-581 791	447 959	27 720	-5 638	477 145
09 Jun	224 825	15 984	-133 874	12 356	568 699	-943 556	29 311	201 202	-990 646
09 Jul	-124 057	65 744	285 342	12 260	-177 529	461 659	963	-8 593	-305 627
09 Ago	46 517	-88 838	-242 476	26 972	-615 113	-1 371 694	-11 068	539	382 014
09 Set	-727 746	-92 758	274 358	-1 243	-824 483	226 141	-48 411	-34 274	-67 196
09 Out	35 413	5 199	-530 539	55	214 274	-688 901	-5 385	-3 391	-168 753
09 Nov	-369 458	-193 792	-79 168	-815	352 867	2 115 912	-585	59 174	452 370
09 Dez	656 040	94 701	-346 417	-7 178	-426 261	1 275 688	-13 608	-306 876	-2 480
10 Jan	-221 733	-203 262	-49 969	-16 364	-91 961	2 259 286	-18 960	1 392 852	-40 975
10 Fev	-1 162 147	31 858	40 702	-45 851	508 424	-1 120 938	16 408	519 268	-61 745
10 Mar	-163 332	-17 017	71 079	-9 544	64 754	700 177	87 786	2 702	77 292
10 Abr	76 731	-116 394	-217 132	14 289	-166 659	176 528	-26 435	-132 828	-856 485
10 Mai	392 487	-101 482	-64 538	11 823	363 906	185 299	-36 239	-39 074	-214 880
10 Jun	587 339	114 997	-150 143	3 080	517 531	-1 441 457	36 931	16 958	-40 228
10 Jul	-544 816	-27 580	386 394	-23 550	116 652	-3 108 298	2 617	-5 425	216 496
10 Ago	136 849	-51 720	101 520	14 718	390 182	97 685	-44 505	-650	4 456

	1	2	3	4	5	6	7	8	9
	United Kingdom	Brazil	USA	Switzerland	Other	United Kingdom	USA	Switzerland	Other
	Assets					Liabilities			

(1) Investimento em países fora da área do euro, no caso dos activos, e investimento com origem em países fora da área do euro, no caso dos passivos. Os valores dos passivos por zona económica e país de origem do investidor não residente são obtidos de acordo com a informação reportada directamente ao Banco de Portugal, a qual na maioria das situações se refere ao primeiro tomador dos títulos. / Investment in non-euro area countries, for assets, and investment from non-euro area countries, for liabilities. The values of liabilities by economic area and country of origin of the non-resident investor are obtained accordingly with the information reported directly to the Banco de Portugal, which refers mainly to the first acquirer of the securities.

**C.2.5 DERIVADOS FINANCEIROS<sup>(a)</sup>**
**FINANCIAL DERIVATIVES<sup>(a)</sup>**
**Por sector institucional do investidor residente**  
**Valores líquidos**
**By institutional sector of the resident investor**  
**Net figures**

Fonte / Source: Banco de Portugal

 10<sup>3</sup> euros

	Total		Autoridades Monetárias <sup>(1)</sup>		Administrações Públicas <sup>(1)</sup>		Outras instituições financeiras monetárias <sup>(1)</sup>		Outros sectores residentes	
	Activos	Passivos	Activos	Passivos	Activos	Passivos	Activos	Passivos	Activos	Passivos
	1=3+5+7+9	2=4+6+8+10	3	4	5	6	7	8	9	10
07	8 336 473	-8 163 306	4 710	-4 991	1 024 737	-805 296	5 429 586	-5 585 779	1 877 440	-1 767 239
08	23 129 045	-22 878 417	31 040	-34 442	6 749 398	-6 416 071	14 344 091	-14 517 318	2 004 515	-1 910 585
09	19 644 257	-19 524 049	58 083	-55 588	6 929 361	-6 836 284	10 924 626	-10 850 678	1 732 187	-1 781 500
09 Mar	1 565 184	-1 709 237	2 769	-3 219	352 794	-453 371	1 009 609	-1 069 017	200 012	-183 630
09 Abr	1 097 324	-1 235 413	2 431	-596	22 619	-68 816	963 456	-1 004 150	108 817	-161 851
09 Mai	1 123 025	-1 196 194	3 746	-1 624	203 834	-244 894	833 467	-853 729	81 979	-95 947
09 Jun	1 704 176	-1 728 255	2 895	-3 764	503 235	-467 075	1 070 518	-1 096 969	127 529	-160 446
09 Jul	1 968 219	-2 062 239	5 902	-6 532	1 111 760	-1 161 637	755 891	-807 615	94 665	-86 455
09 Ago	2 159 240	-2 142 158	6 274	-8 037	1 430 074	-1 543 432	654 616	-503 051	68 276	-87 638
09 Set	921 809	-992 333	5 158	-3 523	131 818	-47 834	589 977	-717 816	194 856	-223 161
09 Out	1 052 170	-941 918	10 707	-9 477	132 268	-125 665	685 905	-641 713	223 290	-165 063
09 Nov	1 253 217	-1 217 655	4 088	-7 419	530 137	-468 616	608 315	-651 385	110 677	-90 236
09 Dez	3 241 753	-3 242 813	8 982	-5 224	1 522 467	-1 497 178	1 481 394	-1 478 159	228 910	-262 252
10 Jan	2 983 821	-3 068 033	3 396	-4 667	1 163 362	-1 168 065	1 635 460	-1 689 764	181 603	-205 538
10 Fev	4 147 475	-3 850 813	5 077	-10 877	2 869 905	-2 570 124	843 071	-842 845	429 423	-426 967
10 Mar	2 845 939	-2 735 358	4 423	-4 859	1 627 807	-1 633 145	908 565	-854 304	305 144	-243 050
10 Abr	1 768 133	-1 863 890	3 187	-2 518	851 452	-919 581	733 581	-746 642	179 912	-195 148
10 Mai	1 819 227	-1 592 230	10 966	-18 411	727 623	-374 692	934 747	-976 430	145 891	-222 698
10 Jun	2 378 798	-2 501 775	5 471	-5 378	744 057	-742 960	1 447 941	-1 564 778	181 329	-188 661
10 Jul	1 399 818	-1 537 151	8 243	-5 485	194 594	-330 411	964 166	-1 051 849	232 815	-149 406
10 Ago	869 381	-807 299	4 870	-17 731	254 036	-252 912	523 853	-414 573	86 622	-122 083

	1=3+5+7+9	2=4+6+8+10	3	4	5	6	7	8	9	10
	Assets	Liabilities	Assets	Liabilities	Assets	Liabilities	Assets	Liabilities	Assets	Liabilities
	Total		Monetary Authorities <sup>(1)</sup>		General Government <sup>(1)</sup>		Other monetary financial institutions <sup>(1)</sup>		Other resident sectors	

(1) Sobre o conteúdo, ver notas no fim da publicação. / For information on coverage see notes at the end of this publication.

**C.2.6.1 OUTRO INVESTIMENTO<sup>(a)</sup>**
**OTHER INVESTMENT<sup>(a)</sup>**
**Por sector institucional do investidor residente**  
**Valores líquidos**
**By institutional sector of the resident investor**  
**Net figures**

Fonte / Source: Banco de Portugal

 10<sup>3</sup> euros

	Total		Autoridades Monetárias <sup>(1)(2)</sup>		Administrações Públicas <sup>(1)</sup>		Outras instituições financeiras monetárias <sup>(1)</sup>		Outros sectores residentes	
	Activos	Passivos	Activos	Passivos	Activos	Passivos	Activos	Passivos	Activos	Passivos
	1=3+5+7+9	2=4+6+8+10	3	4	5	6	7	8	9	10
07	-11 646 951	16 917 669	-1 799 537	-489 141	479 938	1 175 731	-6 184 052	14 282 062	-4 143 300	1 949 017
08	11 915 526	-8 942 435	4 054 709	12 745 684	-262 401	-1 957 341	9 258 714	-19 093 800	-1 135 496	-636 978
09	171 685	655 166	-1 066 774	4 471 658	138 469	204 531	-1 499 241	-5 034 472	2 599 231	1 013 449
09 Mar	2 498 720	-416 931	175 498	790 890	-48 495	-56 497	1 930 608	-1 549 605	441 109	398 282
09 Abr	-476 128	-39 327	-173 731	-1 098 395	-1 533	12 984	-629 021	727 141	328 157	318 943
09 Mai	3 848 682	-1 399 699	164 038	-144 411	-3 786	162 625	3 354 506	-1 218 433	333 924	-199 481
09 Jun	-548 595	-3 318 543	6 267	-2 261 786	-15 336	231 087	-434 589	-1 498 851	-104 936	211 007
09 Jul	-5 369 999	6 922 022	-183 961	4 227 480	-286	108 733	-4 161 720	2 079 852	-1 024 032	505 957
09 Ago	3 169 050	-2 499 822	113 734	1 744 703	63	-242 951	2 554 500	-3 683 771	500 753	-317 804
09 Set	4 202 436	1 601 110	-142 808	656 005	17 153	331 297	2 113 540	257 504	2 214 551	356 305
09 Out	-628 134	-96 964	-354 251	1 917 694	-43 173	-31 878	489 481	-2 186 731	-720 190	203 952
09 Nov	1 340 581	-2 008 691	238 475	1 306 993	931	-104 089	1 451 633	-3 408 257	-350 458	196 662
09 Dez	-5 542 549	3 832 417	-1 007 454	-92 216	-62 240	127 070	-5 186 100	3 406 176	713 245	391 387
10 Jan	-187 647	2 212 542	561 133	-1 248 581	-10 717	178 875	-649 768	3 840 516	-88 294	-558 269
10 Fev	-2 024 928	6 178 934	-233 181	6 456 335	-12 726	-136 415	-1 884 952	-798 478	105 932	657 492
10 Mar	-1 311 181	1 989 171	-146 962	-923 574	-7 836	36 239	-745 183	1 863 243	-411 199	1 013 264
10 Abr	-1 354 923	3 472 304	237 879	6 078 358	-4 308	-102 033	-1 406 995	-2 808 664	-181 499	304 643
10 Mai	2 288 651	11 181 567	240 386	19 023 653	-381 723	-8 264	1 713 509	-7 559 183	716 479	-274 639
10 Jun	-3 186 745	6 798 648	59 683	5 272 898	-36 619	490 403	-2 613 367	395 474	-596 442	639 871
10 Jul	-1 388 432	7 039 763	-350 215	10 070 980	-20 969	3 353 216	239 223	-6 297 906	-1 256 471	-86 526
10 Ago	241 263	-1 830 637	-430 874	701 806	-6 385	-1 204 449	676 901	-356 554	1 621	-971 440

	1=3+5+7+9	2=4+6+8+10	3	4	5	6	7	8	9	10
	Assets	Liabilities	Assets	Liabilities	Assets	Liabilities	Assets	Liabilities	Assets	Liabilities
	Total		Monetary Authorities <sup>(1)(2)</sup>		General Government <sup>(1)</sup>		Other monetary financial institutions <sup>(1)</sup>		Other resident sectors	

(1) Sobre o conteúdo, ver notas no fim da publicação. / For information on coverage see notes at the end of this publication.

(2) A partir de Janeiro de 1999, inclui os activos e passivos face a residentes na Área do euro ou denominados em euros, os quais deixaram de ser considerados "Activos de reserva". / Since January 1999, it includes those assets and liabilities on euro area residents or denominated in euros, which can no longer be classified as "Reserve assets".

**C.2.6.2 OUTRO INVESTIMENTO<sup>(a)</sup>**
**Autoridades Monetárias<sup>(1)(2)</sup> e Administrações Públicas<sup>(1)</sup>, por prazo  
Valores líquidos**
**OTHER INVESTMENT<sup>(a)</sup>**
**Monetary Authorities<sup>(1)(2)</sup> and General Government<sup>(1)</sup>, by maturity  
Net figures**

Fonte / Source: Banco de Portugal

 10<sup>3</sup> euros

	Autoridades Monetárias				Administrações Públicas			
	Activos		Passivos		Activos		Passivos	
	De longo prazo	De curto prazo	De longo prazo	De curto prazo	De longo prazo	De curto prazo	De longo prazo	De curto prazo
1	2	3	4	5	6	7	8	
07	-1 087	-1 798 450	-75 744	-413 397	513 642	-33 703	153 119	1 022 612
08	0	4 054 709	0	12 745 684	76 595	-338 997	-32 353	-1 924 988
09	0	-1 066 774	0	4 471 658	9 578	128 891	358 172	-153 641
09 Mar	0	175 498	0	790 890	4 137	-52 632	-6 043	-50 454
Abr	0	-173 731	0	-1 098 395	-1 009	-524	11 018	1 966
Mai	0	164 038	0	-144 411	-4 057	271	45 579	117 046
Jun	0	6 267	0	-2 261 786	18	-15 354	131 990	99 098
Jul	0	-183 961	0	4 227 480	-2 609	2 323	65	108 669
Ago	0	113 734	0	1 744 703	-2 951	3 014	20 075	-263 026
Set	0	-142 808	0	656 005	24 748	-7 594	-5 168	336 465
Out	0	-354 251	0	1 917 694	-1 245	-41 929	17	-31 895
Nov	0	238 475	0	1 306 993	-1 384	2 315	885	-104 974
Dez	0	-1 007 454	0	-92 216	-1 255	-60 985	169 202	-42 131
10 Jan	0	561 133	0	-1 248 581	-1 366	-9 351	23 332	155 543
Fev	0	-233 181	0	6 456 335	-1 291	-11 435	-860	-135 555
Mar	0	-146 962	0	-923 574	4 645	-12 481	98 641	-62 403
Abr	0	237 879	0	6 078 358	-2 940	-1 369	1 584	-103 617
Mai	0	240 386	0	19 023 653	-411 226	29 503	76 205	-84 469
Jun	0	59 683	0	5 272 898	-852	-35 766	-21 549	511 952
Jul	0	-350 215	0	10 070 980	-3 020	-17 949	7 227	3 345 989
Ago	0	-430 874	0	701 806	-3 206	-3 179	108 010	-1 312 459

	1	2	3	4	5	6	7	8	
	Long-term	Short-term	Long-term	Short-term	Long-term	Short-term	Long-term	Short-term	
	Assets			Liabilities		Assets		Liabilities	
	Monetary Authorities				General Government				

(1) Sobre o conteúdo, ver notas no fim da publicação. / For information on coverage see notes at the end of this publication.

(2) A partir de Janeiro de 1999, inclui os activos e passivos face a residentes na Área do euro ou denominados em euros, os quais deixaram de ser considerados "Activos de reserva". / Since January 1999, it includes those assets and liabilities on euro area residents or denominated in euros, which can no longer be classified as "Reserve assets".

**C.2.6.3 OUTRO INVESTIMENTO<sup>(a)</sup>**
**Outras instituições financeiras monetárias<sup>(1)</sup> e Outros sectores  
residentes, por prazo  
Valores líquidos**
**OTHER INVESTMENT<sup>(a)</sup>**
**Other monetary financial institutions<sup>(1)</sup> and Other resident sectors,  
by maturity  
Net figures**

Fonte / Source: Banco de Portugal

 10<sup>3</sup> euros

	Outras instituições financeiras monetárias				Outros sectores residentes					
	Activos		Passivos		Activos			Passivo		
	De longo prazo	De curto prazo	De longo prazo	De curto prazo	De longo prazo	De curto prazo	do qual: Créditos comerciais	De longo prazo	De curto prazo	do qual: Créditos comerciais
1	2	3	4	5	6	7	8	9	10	
07	-4 596 769	-1 587 283	4 897 509	9 384 552	80 593	-4 223 893	-418 309	1 095 212	853 805	620 945
08	-952 113	10 210 828	-6 344 138	-12 749 662	28 852	-1 164 348	609 141	1 294 688	-1 931 665	-1 078 226
09	-6 172 710	4 673 468	-5 416 035	381 563	-54 281	2 653 512	-10 289	1 272 584	-259 135	-47 098
09 Mar	-319 821	2 250 429	-1 758 773	209 168	-3 504	444 613	202 952	232 268	166 013	218 491
Abr	95 853	-724 874	-842 212	1 569 353	-6 445	334 601	493 736	160 930	158 013	181 500
Mai	-51 749	3 406 255	387 935	-1 606 368	-2 987	336 911	147 914	16 976	-216 456	-191 018
Jun	136 305	-570 894	-389 449	-1 109 402	-1 663	-103 273	-591 740	-497 528	708 535	693 036
Jul	-284 035	-3 877 685	16 751	2 063 101	-5 868	-1 018 163	-997 183	125 011	380 946	405 750
Ago	-62 628	2 617 128	-967 575	-2 716 196	-3 331	504 084	292 734	335 789	-653 594	-1 129 319
Set	-750 880	2 864 419	-111 623	369 126	-4 174	2 218 725	250 517	-92 151	448 456	427 510
Out	-100 395	589 876	-2 162 499	-24 232	-2 568	-717 622	-469 151	-58 130	262 081	817 770
Nov	302 969	1 148 664	-3 106 577	-301 680	-19 029	-331 429	-267 359	109 356	87 306	81 761
Dez	-5 160 829	-25 271	6 843 695	-3 437 519	-2 381	715 625	299 442	786 644	-395 257	-406 004
10 Jan	-166 695	-483 074	-1 859 134	5 699 560	-11 612	-76 683	390 856	6 468	-564 737	-849 044
Fev	-864 916	-1 020 037	288 914	-1 087 392	28 764	77 167	-190 462	131 616	525 876	873 202
Mar	260 817	-1 006 001	1 187 427	675 816	-2 645	-408 554	-767 398	290 553	722 711	735 392
Abr	-1 023 503	-383 492	-40 230	-2 768 434	-2 008	-179 491	32 239	113 297	191 345	208 476
Mai	180 499	1 533 010	657 650	-8 216 833	-4 507	720 986	645 984	48 414	-323 054	-346 120
Jun	-463 165	-2 150 202	-1 093 055	1 488 529	-2 283	-594 158	-310 440	-161 814	801 686	792 401
Jul	231 895	7 328	-2 131 193	-4 166 714	-3 085	-1 253 386	-741 677	-18 568	-67 959	-105 472
Ago	88 856	588 045	1 419 215	-1 775 769	64	1 556	62 402	-118 512	-852 928	-862 635

(1) Sobre o conteúdo, ver notas no fim da publicação. / For information on coverage see notes at the end of this publication.

**C.2.7 ACTIVOS DE RESERVA<sup>(a)(b)(1)</sup>**
**RESERVE ASSETS<sup>(a)(b)(1)</sup>**
**Valores líquidos**
**Net figures**

Fonte / Source: Banco de Portugal

 10<sup>3</sup> euros

	Total 1=2+3+4+5+9	Ouro monetário 2	Direitos de saque especiais 3	Posição de reserva no FMI 4	Activos cambiais <sup>(2)</sup>				Outros activos 9
					Total 5=6+7+8	Numerário e depósitos 6	Titulos 7	Derivados financeiros 8	
07	712 831	117	1 289	24 562	686 862	-10 462	695 170	2 154	0
08	-78 939	281	-6 606	-60 670	-11 943	260 757	-265 426	-7 274	0
09	80 485	0	11 468	-115 746	184 763	-4 662	189 115	310	0
09 Mar	-10 163	0	234	-9 172	-1 225	12 606	-13 198	-633	0
Abr	32 177	0	4	0	32 172	-9 528	42 053	-353	0
Mai	86 526	0	-146	-44 381	131 053	-611	131 188	476	0
Jun	-21 773	0	0	0	-21 773	-20 004	-1 845	75	0
Jul	-10 998	0	0	0	-10 998	-8 567	-1 800	-632	0
Ago	-53 414	0	0	-32 663	-20 751	-26 200	5 469	-20	0
Set	46 193	0	0	0	46 193	7 016	39 148	29	0
Out	-56 422	0	0	0	-56 422	-54 705	-1 838	121	0
Nov	80 247	0	-123	0	80 370	-31 198	111 660	-92	0
Dez	-44 530	0	11 982	-29 528	-26 984	-14 297	-12 687	0	0
10 Jan	24 100	0	-11 936	-3 527	39 562	140 664	-101 656	554	0
Fev	-213 521	0	-124	0	-213 397	-82 752	-130 447	-197	0
Mar	-74 849	0	0	21 615	-96 464	-59 357	-37 673	565	0
Abr	-337 290	0	7	0	-337 298	-169 811	-166 961	-526	0
Mai	-179 665	0	-330	-59 190	-120 145	-45 067	-64 381	-10 697	0
Jun	84 831	0	0	724	84 106	56 810	30 147	-2 851	0
Jul	-365 889	0	0	-6 105	-359 784	32 690	-393 553	1 079	0
Ago	105 386	0	-187	1	105 573	55 073	44 270	6 231	0

	1=2+3+4+5+9	2	3	4	5=6+7+8	6	7	8	9
	Total	Monetary gold	Special drawing rights	Reserve position in the IMF	Total	Currency and deposits	Securities	Financial derivatives	Other assets
					Foreign exchange <sup>(2)</sup>				

(1) A partir de Janeiro de 1999 são considerados activos de reserva apenas os activos do Banco de Portugal face a não residentes da área do euro e denominados em moedas de países fora desta área, havendo lugar a uma quebra de série. / From January 1999 onwards, reserve assets include only Banco de Portugal claims on non-euro area residents denominated in non-euro area currencies, thus implying a break in the series.

(2) A partir de Janeiro 1999, inclui apenas os activos sobre não residentes na área do euro em moedas de países fora da área do euro. / From January 1999 onwards, includes only assets on non-euro area residents in non-euro area currencies.





### **C.3 Posição de investimento internacional**

*C.3 International investment position*



**C.3.0 POSIÇÃO DE INVESTIMENTO INTERNACIONAL**

**Posições em fim de período**

**INTERNATIONAL INVESTMENT POSITION**

**End-of-period position**

Fonte / Source: Banco de Portugal

10<sup>6</sup> euros

		Séries no Quadro/ Coluna	2007	2008	2009	JUN 2009	JUN 2010		
1		2	3	4	5	6			
1	Posição de investimento internacional	C.3.1/1	-150 431.9	-165 194.5	-182 766.8	-176 465.7	-181 169.0	International investment position	1
2	Activos		298 951.1	283 428.5	304 686.8	289 191.6	329 240.0	Assets	2
3	Investimento directo de Portugal no exterior <sup>(1)</sup>	C.3.1/3	45 994.0	45 272.7	46 678.7	46 035.4	49 421.1	Portuguese direct investment abroad <sup>(1)</sup>	3
4	Outras instituições financeiras monetárias <sup>(2)</sup>	C.3.2/2	4 868.0	7 507.3	8 754.2	7 655.7	9 138.2	Other monetary financial institutions <sup>(2)</sup>	4
5	Outros sectores residentes	C.3.2/3	41 126.1	37 765.4	37 924.5	38 379.7	40 283.0	Other resident sectors	5
6	Investimento de carteira	C.3.1/6	129 469.5	126 713.3	145 994.3	135 372.1	155 793.7	Portfolio investment	6
7	Ações e outras participações		34 612.6	23 278.0	25 452.6	23 113.2	27 049.3	Shares and other equity	7
8	Autoridades Monetárias <sup>(2)</sup>	C.3.3.1/2	0.0	0.0	0.0	0.0	0.0	Monetary Authorities <sup>(2)</sup>	8
9	Administrações Públicas <sup>(2)</sup>	C.3.3.1/3	590.4	1 529.6	1 760.2	1 586.4	1 877.5	General Government <sup>(2)</sup>	9
10	Outras instituições financeiras monetárias <sup>(2)</sup>	C.3.3.1/4	5 886.6	4 360.8	4 576.8	4 537.0	4 690.3	Other monetary financial institutions <sup>(2)</sup>	10
11	Outros sectores residentes	C.3.3.1/5	28 135.6	17 387.5	19 115.6	16 989.8	20 481.4	Other resident sectors	11
12	Obrigações e outros títulos de dívida de longo prazo		90 364.8	99 221.7	117 811.1	108 348.4	125 366.2	Long-term debt securities	12
13	Autoridades Monetárias	C.3.3.1/6	6 625.3	11 956.5	13 349.2	13 712.2	18 497.6	Monetary Authorities	13
14	Administrações Públicas	C.3.3.1/7	2 037.7	1 458.7	1 748.8	1 981.9	1 897.8	General Government	14
15	Outras instituições financeiras monetárias	C.3.3.1/8	18 753.2	31 824.4	41 829.0	37 590.8	45 283.9	Other monetary financial institutions	15
16	Outros sectores residentes	C.3.3.1/9	62 948.6	53 982.1	60 884.1	55 063.5	59 686.8	Other resident sectors	16
17	Títulos de dívida de curto prazo		4 492.1	4 213.6	2 730.7	3 910.4	3 378.2	Short-term debt securities	17
18	Autoridades Monetárias	C.3.3.1/10	3 030.7	1 688.2	240.0	1 292.4	49.9	Monetary Authorities	18
19	Administrações Públicas	C.3.3.1/11	6.0	9.7	9.7	14.0	9.7	General Government	19
20	Outras instituições financeiras monetárias	C.3.3.1/12	656.2	1 029.7	455.5	642.8	1 338.0	Other monetary financial institutions	20
21	Outros sectores residentes	C.3.3.1/13	799.1	1 485.9	2 025.5	1 961.2	1 980.6	Other resident sectors	21
22	Derivados financeiros <sup>(3)</sup>	C.3.1/8	81.9	162.9	-441.3	-662.3	-868.2	Financial derivatives <sup>(3)</sup>	22
23	Autoridades Monetárias	C.3.4/2	0.2	-0.3	3.2	-0.9	-2.4	Monetary Authorities	23
24	Administrações Públicas	C.3.4/3	-57.0	-69.1	-47.1	-56.6	262.5	General Government	24
25	Outras instituições financeiras monetárias	C.3.4/4	185.9	204.4	-379.5	-625.9	-987.3	Other monetary financial institutions	25
26	Outros sectores residentes	C.3.4/5	-47.3	27.9	-17.9	21.1	-141.0	Other resident sectors	26
27	Outro investimento	C.3.1/10	115 562.3	102 694.9	101 358.7	99 455.6	109 967.3	Other investment	27
28	Autoridades Monetárias	C.3.5.1/3	5 609.3	1 514.9	2 573.4	1 322.3	1 943.3	Monetary Authorities	28
29	Administrações Públicas	C.3.1/5	3 339.2	3 689.2	3 493.5	3 436.7	4 234.5	General Government	29
30	Outras instituições financeiras monetárias	C.3.1/7	69 223.8	61 172.8	62 400.5	59 840.7	69 901.4	Other monetary financial institutions	30
31	Outros sectores residentes	C.3.1/9	37 390.0	36 317.9	32 891.4	34 856.0	33 888.2	Other resident sectors	31
32	Activos de reserva	C.3.1/12	7 843.4	8 584.7	11 096.3	8 990.8	14 926.0	Reserve assets	32
33	Ouro monetário	C.3.6/2	6 989.0	7 644.3	9 424.5	8 187.6	12 432.3	Monetary gold	33
34	Direitos de saque especiais	C.3.6/3	83.6	87.9	907.1	87.8	1 004.0	Special drawing rights	34
35	Posição de reserva no FMI	C.3.6/4	61.4	119.3	234.1	170.4	296.4	Reserve position in the IMF	35
36	Activos cambiais	C.3.6/5	709.4	734.3	530.6	545.0	1 193.3	Foreign exchange	36
37	Outros activos	C.3.6/14	0.0	0.0	0.0	0.0	0.0	Other assets	37
38	Passivos		449 383.0	448 623.0	487 453.5	465 657.2	510 409.0	Liabilities	38
39	Investimento directo do exterior em Portugal <sup>(1)</sup>	C.3.1/4	78 333.3	71 832.8	77 240.0	75 230.5	78 580.7	Foreign direct investment in Portugal <sup>(1)</sup>	39
40	Outras instituições financeiras monetárias	C.3.2/9	3 002.7	2 711.2	2 958.6	2 753.3	2 696.2	Other monetary financial institutions	40
41	Outros sectores residentes	C.3.2/10	75 330.6	69 121.6	74 281.4	72 477.2	75 884.5	Other resident sectors	41
42	Investimento de carteira	C.3.1/7	166 309.8	180 145.5	214 026.0	201 540.0	200 068.0	Portfolio investment	42
43	Ações e outras participações		51 613.5	41 997.5	47 666.3	45 976.3	45 001.2	Shares and other equity	43
44	Outras instituições financeiras monetárias	C.3.3.2/2	8 105.4	3 371.2	3 446.8	2 761.4	2 339.4	Other monetary financial institutions	44
45	Outros sectores residentes	C.3.3.2/3	43 508.1	38 626.4	44 219.5	43 214.9	42 661.8	Other resident sectors	45
46	Obrigações e outros títulos de dívida de longo prazo		99 602.1	116 522.6	140 871.7	134 706.8	130 018.7	Long-term debt securities	46
47	Autoridades Monetárias	C.3.3.2/4	0.0	0.0	0.0	0.0	0.0	Monetary Authorities	47
48	Administrações Públicas	C.3.3.2/5	66 931.9	73 679.5	79 498.0	81 547.1	71 779.8	General Government	48
49	Outras instituições financeiras monetárias	C.3.3.2/8	16 642.7	27 041.5	44 860.2	36 201.7	41 230.8	Other monetary financial institutions	49
50	Outros sectores residentes	C.3.3.2/9	16 027.5	15 801.5	16 513.5	16 958.0	17 008.1	Other resident sectors	50
51	Títulos de dívida de curto prazo		15 094.2	21 625.4	25 488.0	20 856.9	25 048.1	Short-term debt securities	51
52	Autoridades Monetárias	C.3.3.2/10	0.0	0.0	0.0	0.0	0.0	Monetary Authorities	52
53	Administrações Públicas	C.3.3.2/11	8 208.8	12 991.8	16 741.4	12 579.5	13 503.5	General Government	53
54	Outras instituições financeiras monetárias	C.3.3.2/14	328.4	1 665.8	1 189.0	143.2	2 586.2	Other monetary financial institutions	54
55	Outros sectores residentes	C.3.3.2/15	6 557.0	6 967.8	7 557.6	8 134.1	8 958.4	Other resident sectors	55
56	Outro investimento	C.3.1/11	204 739.9	196 644.7	196 187.5	188 886.8	231 760.4	Other investment	56
57	Autoridades Monetárias	C.3.5.1/4	6 214.5	18 956.8	23 440.1	13 667.8	58 087.4	Monetary Authorities	57
58	Administrações Públicas	C.3.5.1/6	4 304.8	2 331.4	2 536.0	2 347.8	2 990.0	General Government	58
59	Outras instituições financeiras monetárias	C.3.5.1/8	164 656.7	146 642.2	140 512.3	144 492.1	138 694.7	Other monetary financial institutions	59
60	Outros sectores residentes	C.3.5.1/10	29 564.0	28 714.2	29 699.1	28 379.1	31 988.3	Other resident sectors	60

(1) Inclui investimento imobiliário. / Includes real estate investment.

(2) Sobre o conteúdo, ver notas no fim da publicação. / For information on coverage see notes at the end of this publication.

(3) Valores líquidos. / Net figures.



### C.3.3.1 INVESTIMENTO DE CARTEIRA - ACTIVOS

Por tipo de instrumento e por sector institucional do investidor residente  
Posições em fim de período

### PORTFOLIO INVESTMENT - ASSETS

By type of instrument and institutional sector of the resident investor  
End-of-period positions

Fonte: Banco de Portugal

10<sup>6</sup> euros

	Total	Ações e outras participações <sup>(1)</sup>				Obrigações e outros títulos de dívida de longo prazo <sup>(2)</sup>				Títulos de dívida de curto prazo <sup>(3)</sup>				
		Autoridades Monetárias <sup>(4)(5)</sup>	Administrações Públicas <sup>(4)</sup>	Outras instituições financeiras monetárias <sup>(4)</sup>	Outros sectores residentes	Autoridades Monetárias <sup>(4)(5)</sup>	Administrações Públicas <sup>(4)</sup>	Outras instituições financeiras monetárias <sup>(4)</sup>	Outros sectores residentes	Autoridades Monetárias <sup>(4)(5)</sup>	Administrações Públicas <sup>(4)</sup>	Outras instituições financeiras monetárias <sup>(4)</sup>	Outros sectores residentes	
	1=2+...+13	2	3	4	5	6	7	8	9	10	11	12	13	
06	Mar	120 557.5	0.0	460.6	3 365.3	22 349.7	3 580.5	1 703.4	21 057.5	59 587.4	5 923.5	5.7	797.0	1 727.0
	Jun	123 271.7	0.0	446.8	3 758.1	22 562.0	4 390.7	1 757.5	21 266.1	60 805.4	5 700.0	5.7	919.4	1 659.9
	Set	120 858.5	0.0	547.8	4 292.9	23 395.5	5 423.8	1 568.3	14 760.1	62 362.8	5 680.5	5.7	1 132.2	1 688.9
	Dez	121 744.4	0.0	499.9	4 887.6	24 638.5	6 235.5	1 938.1	14 292.2	62 025.7	4 456.2	5.7	1 046.3	1 718.6
07	Mar	124 794.2	0.0	573.0	5 029.2	25 958.5	6 682.5	1 931.8	15 037.1	64 288.4	2 951.6	5.7	789.8	1 546.6
	Jun	128 300.6	0.0	588.3	5 978.5	27 156.6	6 038.1	1 973.7	15 700.1	66 228.5	2 455.1	30.8	840.5	1 310.3
	Set	125 875.3	0.0	570.3	5 919.7	27 171.2	5 249.6	2 016.8	15 705.2	65 415.2	1 979.8	18.8	557.6	1 271.0
	Dez	129 469.5	0.0	590.4	5 886.6	28 135.6	6 625.3	2 037.7	18 753.2	62 948.6	3 030.7	6.0	656.2	799.1
08	Mar	125 322.7	0.0	605.9	4 933.7	25 423.0	6 622.4	1 961.5	20 013.3	61 779.7	2 454.8	6.1	646.6	875.9
	Jun	126 980.0	0.0	895.5	4 863.9	25 538.3	6 565.2	1 901.0	22 277.8	60 887.7	1 890.1	523.1	625.5	1 011.8
	Set	124 833.0	0.0	1 733.3	4 505.6	21 799.5	7 271.1	1 663.8	25 426.0	59 070.5	1 478.4	9.7	648.2	1 226.9
	Dez	126 713.3	0.0	1 529.6	4 360.8	17 387.5	11 956.5	1 458.7	31 824.4	53 982.1	1 688.2	9.7	1 029.7	1 485.9
09	Mar	128 510.8	0.0	1 639.5	4 053.7	15 350.6	13 513.8	1 565.6	35 010.1	52 860.6	1 166.8	9.7	1 033.0	2 307.4
	Jun	135 372.1	0.0	1 586.4	4 537.0	16 989.8	13 712.2	1 981.9	37 590.8	55 063.5	1 292.4	14.0	642.8	1 961.2
	Set	145 302.4	0.0	1 640.6	4 620.0	18 573.6	13 855.8	2 164.5	41 672.2	59 269.5	408.3	9.7	1 138.8	1 949.5
	Dez	145 994.3	0.0	1 760.2	4 576.8	19 115.6	13 349.2	1 748.8	41 829.0	60 884.1	240.0	9.7	455.5	2 025.5
10	Mar	158 177.9	0.0	2 169.6	5 160.0	21 084.9	15 901.4	1 484.2	46 496.4	61 863.4	26.9	109.7	2 082.2	1 799.2
	Jun	155 793.7	0.0	1 877.5	4 690.3	20 481.4	18 497.6	1 897.8	45 283.9	59 686.8	49.9	9.7	1 338.0	1 980.6

	Total	Shares and other equity <sup>(1)</sup>				Long-term debt securities <sup>(2)</sup>				Short-term debt securities <sup>(3)</sup>			
	1=2+...+13	Monetary Authorities <sup>(4)(5)</sup>	General Government <sup>(4)</sup>	Other monetary financial institutions <sup>(4)</sup>	Other resident sectors	Monetary Authorities <sup>(4)(5)</sup>	General Government <sup>(4)</sup>	Other monetary financial institutions <sup>(4)</sup>	Other resident sectors	Monetary Authorities <sup>(4)(5)</sup>	General Government <sup>(4)</sup>	Other monetary financial institutions <sup>(4)</sup>	Other resident sectors
	1=2+...+13	2	3	4	5	6	7	8	9	10	11	12	13

- (1) Inclui, nomeadamente, acções, unidades de participação em fundos de investimento e outros títulos de participação no capital, como os *Depositary Receipts*. / Includes, namely, shares, stocks, investment trust units and other participation or similar documents, such as "Depositary Receipts".
- (2) Inclui obrigações e outros títulos de dívida pública ou privada, tais como, certificados de depósito de prazo superior a um ano, títulos de participação e outros títulos de dívida de prazo superior a um ano. / Includes bonds and notes and public or private debt securities, such as negotiable certificates of deposit with maturities of more than one year, participation certificates and other securities with maturities of more than one year.
- (3) Inclui, nomeadamente, bilhetes do Tesouro, papel comercial, certificados de depósito não superior a um ano e outros títulos de prazo não superior a um ano. / Includes, namely, Treasury bills, commercial paper, negotiable certificates of deposit with original maturities of one year or less and other securities with maturities of one year or less.
- (4) Sobre o conteúdo, ver notas no fim da publicação. / For information on coverage see notes at the end of this publication.
- (5) A partir de Janeiro de 1999, inclui as aplicações em títulos em euros ou emitidos por residentes na Área do euro, as quais deixaram de ser consideradas "Activos de reserva". / Since January 1999 it includes transactions on securities denominated in euros or issued by euro area residents, which can no longer be classified as "Reserve assets".

### C.3.3.2 INVESTIMENTO DE CARTEIRA - PASSIVOS

Por tipo de instrumento e por sector institucional do emiteente residente  
Posições em fim de período

### PORTFOLIO INVESTMENT - LIABILITIES

By type of instrument and institutional sector of the resident issuer  
End-of-period positions

Fonte / Source: Banco de Portugal

10<sup>6</sup> euros

	Total	Ações e outras participações <sup>(1)</sup>		Obrigações e outros títulos de dívida de longo prazo <sup>(2)</sup>				Títulos de dívida de curto prazo <sup>(3)</sup>				
		Outras instituições financeiras monetárias <sup>(4)</sup>	Outros sectores residentes	Autoridades Monetárias <sup>(4)</sup>	Administrações Públicas <sup>(4)</sup>	Outras instituições financeiras monetárias <sup>(4)</sup>	Outros sectores residentes	Autoridades Monetárias <sup>(4)</sup>	Administrações Públicas <sup>(4)</sup>	Outras instituições financeiras monetárias <sup>(4)</sup>	Outros sectores residentes	
	1=2+...+11	2	3	4	5	6	7	8	9	10	11	
06	Mar	133 417.4	6 376.4	35 776.7	0.0	61 779.1	3 948.8	9 417.2	0.0	8 720.7	42.0	7 356.5
	Jun	133 260.4	6 437.1	33 744.8	0.0	63 460.0	3 928.5	9 486.8	0.0	8 675.1	2.1	7 526.2
	Set	139 501.8	7 032.3	37 778.0	0.0	66 253.8	3 550.8	10 575.8	0.0	7 194.8	22.0	7 094.2
	Dez	147 530.6	7 921.3	40 767.2	0.0	66 046.9	4 808.5	13 137.4	0.0	7 277.1	0.2	7 571.9
07	Mar	147 004.7	7 911.9	40 344.1	0.0	64 958.5	7 066.6	13 860.7	0.0	6 895.6	11.4	5 956.1
	Jun	161 835.6	10 984.3	41 675.4	0.0	64 933.4	15 473.7	14 688.1	0.0	7 747.6	0.2	6 332.8
	Set	158 674.2	8 507.7	39 002.5	0.0	65 324.7	15 726.6	15 614.1	0.0	7 203.2	220.0	7 075.3
	Dez	166 309.8	8 105.4	43 508.1	0.0	66 931.9	16 642.7	16 027.5	0.0	8 208.8	328.4	6 557.0
08	Mar	163 724.3	5 547.1	39 868.3	0.0	70 964.5	18 647.2	16 022.8	0.0	5 872.8	329.4	6 472.2
	Jun	170 210.6	5 176.4	37 598.2	0.0	68 311.7	24 338.9	16 335.3	0.0	7 592.6	2 679.9	8 177.5
	Set	175 365.8	4 434.1	38 397.7	0.0	69 105.2	27 013.1	16 022.0	0.0	9 847.4	2 445.1	8 101.0
	Dez	180 145.5	3 371.2	38 626.4	0.0	73 679.5	27 041.5	15 801.5	0.0	12 991.8	1 665.8	6 967.8
09	Mar	188 545.1	2 286.7	41 473.0	0.0	78 454.8	30 137.1	16 314.6	0.0	10 699.3	1 765.9	7 413.7
	Jun	201 540.0	2 761.4	43 214.9	0.0	81 547.1	36 201.7	16 958.0	0.0	12 579.5	143.2	8 134.1
	Set	207 319.2	4 015.5	45 522.9	0.0	78 824.6	40 032.0	17 049.7	0.0	13 139.0	667.5	8 068.0
	Dez	214 026.0	3 446.8	44 219.5	0.0	79 498.0	44 860.2	16 513.5	0.0	16 741.4	1 189.0	7 557.6
10	Mar	221 823.8	3 032.0	46 171.4	0.0	82 329.2	47 220.3	17 159.9	0.0	14 048.6	3 802.7	8 059.6
	Jun	200 068.0	2 339.4	42 661.8	0.0	71 779.8	41 230.8	17 008.1	0.0	13 503.5	2 586.2	8 958.4

	Total	Shares and other equity <sup>(1)</sup>		Long-term debt securities <sup>(2)</sup>				Short-term debt securities <sup>(3)</sup>			
	1=2+...+11	Other monetary financial institutions <sup>(4)</sup>	Other resident sectors	Monetary Authorities <sup>(4)</sup>	General Government <sup>(4)</sup>	Other monetary financial institutions <sup>(4)</sup>	Other resident sectors	Monetary Authorities <sup>(4)</sup>	General Government <sup>(4)</sup>	Other monetary financial institutions <sup>(4)</sup>	Other resident sectors
	1=2+...+11	2	3	4	5	6	7	8	9	10	11

- (1) Inclui, nomeadamente, acções, unidades de participação em fundos de investimento e outros títulos de participação no capital, como os *Depositary Receipts*. / Includes, namely, shares, stocks, investment trust units and other participation or similar documents, such as "Depositary Receipts".
- (2) Inclui obrigações e outros títulos de dívida pública ou privada, tais como, certificados de depósito de prazo superior a um ano, títulos de participação e outros títulos de dívida de prazo superior a um ano. / Includes bonds and notes and public or private debt securities, such as negotiable certificates of deposit with maturities of more than one year, participation certificates and other securities with maturities of more than one year.
- (3) Inclui, nomeadamente, bilhetes do Tesouro, papel comercial, certificados de depósito não superior a um ano e outros títulos de prazo não superior a um ano. / Includes, namely, Treasury bills, commercial paper, negotiable certificates of deposit with original maturities of one year or less and other securities with maturities of one year or less.
- (4) Sobre o conteúdo, ver notas no fim da publicação. / For information on coverage see notes at the end of this publication.

### C.3.3.3 INVESTIMENTO DE CARTEIRA - PASSIVOS<sup>(a)</sup>

Por zona económica e país de origem<sup>(1)</sup>

Posições em fim de período

### PORTFOLIO INVESTMENT - LIABILITIES<sup>(a)</sup>

By economic area and country of origin<sup>(1)</sup>

End-of-period positions

Fonte / Source: Banco de Portugal

10<sup>6</sup> euros

		União Europeia										Por memória: OCDE	
		Total	Área do euro					Reino Unido	EUA	Suíça	Off-shores <sup>(b)</sup>		Resto do Mundo
			Total	Alemanha	Espanha	França							
1=2+8+...+11	2	3	4	5	6	7	8	9	10	11	12		
06	Mar	133 417.4	113 062.4	95 155.1	20 955.4	5 687.2	28 472.1	17 054.7	9 548.0	932.1	2 385.2	7 489.8	127 537.6
	Jun	133 260.4	114 185.3	97 195.8	21 457.8	5 970.1	29 860.9	16 009.5	8 578.0	902.9	2 251.7	7 342.5	127 740.4
	Set	139 501.8	119 873.3	102 333.4	22 574.2	6 841.8	31 382.4	16 363.3	8 676.8	931.3	2 252.4	7 768.0	133 961.5
	Dez	147 530.6	127 540.8	109 444.8	24 116.9	7 736.5	33 988.9	16 706.6	8 657.1	949.2	2 249.1	8 134.5	142 004.3
07	Mar	147 004.7	127 322.6	110 304.0	23 953.9	7 865.9	33 699.4	15 735.4	8 082.4	945.2	2 398.3	8 256.3	141 291.4
	Jun	161 835.6	140 412.6	122 742.9	26 279.2	8 760.7	37 315.1	16 384.9	8 386.0	1 023.6	2 841.8	9 171.6	155 297.7
	Set	158 674.2	138 322.9	122 462.4	25 993.8	8 471.4	37 607.1	14 733.3	7 346.1	997.7	2 950.4	9 057.1	152 081.8
	Dez	166 309.8	144 932.2	129 041.6	26 941.2	9 124.9	39 121.7	14 841.6	7 466.8	1 019.2	3 309.3	9 582.3	159 111.6
08	Mar	163 724.3	142 491.4	127 712.0	27 418.8	9 060.8	39 699.5	13 532.8	7 094.1	851.3	2 984.3	10 303.2	156 485.4
	Jun	170 210.6	148 449.2	133 642.0	29 167.0	10 001.1	42 308.6	13 305.3	7 072.5	656.1	2 730.1	11 302.6	162 487.4
	Set	175 365.8	152 741.3	137 835.8	30 507.6	10 967.2	44 038.3	13 135.4	7 297.6	457.2	2 514.6	12 355.2	167 161.2
	Dez	180 145.5	156 937.5	142 091.8	31 896.2	11 878.5	45 891.8	12 791.9	7 341.6	240.0	2 265.9	13 360.4	171 510.6
09	Mar	188 545.1	164 232.1	148 791.5	33 506.3	12 135.3	47 878.1	13 256.8	7 658.4	250.1	2 373.4	14 031.2	179 551.4
	Jun	201 540.0	175 738.0	159 331.7	35 907.0	12 882.0	51 330.4	14 064.6	8 055.7	262.7	2 522.2	14 961.3	191 964.1
	Set	207 319.2	180 235.5	163 101.3	36 705.7	13 432.6	52 325.7	14 738.2	8 654.6	283.1	2 637.4	15 508.6	197 371.8
	Dez	214 026.0	186 997.3	169 609.6	38 116.6	13 954.4	55 011.7	14 937.5	8 356.3	272.4	2 649.0	15 751.1	203 860.8
10	Mar	221 823.8	193 846.4	175 861.0	39 543.5	14 398.3	57 024.8	15 439.1	8 629.1	281.2	2 742.7	16 324.5	211 302.9
	Jun	200 068.0	174 724.3	158 388.3	35 542.0	13 198.1	51 411.6	14 062.0	7 881.3	257.1	2 482.4	14 722.9	190 531.7

1=2+8+...+11	2	3	4	5	6	7	8	9	10	11	12	
Total	Total	Total	Germany	Spain	France	United Kingdom	USA	Switzerland	Off-shores <sup>(b)</sup>	Rest of the World	Memo item: OECD	
		Euro area										
		European Union										

(1) A distribuição geográfica tem por base informação referente ao último detentor, incorporando os dados disponibilizados pelo Fundo Monetário Internacional (Coordinated Portfolio Investment Survey). Para detalhes adicionais, ver notas no fim da publicação. / The geographical breakdown is based on information regarding the last owner, incorporating the data available in the International Monetary Fund (Coordinated Portfolio Investment Survey). For additional details see notes at the end of this publication.

### C.3.4 DERIVADOS FINANCEIROS<sup>(1)</sup>

Por sector institucional do investidor residente

Posições em fim de período

### FINANCIAL DERIVATIVES<sup>(1)</sup>

By institutional sector of the resident investor

End-of-period positions

Fonte / Source: Banco de Portugal

10<sup>6</sup> euros

	Total	Autoridades Monetárias <sup>(2)</sup>	Administrações Públicas <sup>(2)</sup>	Outras instituições financeiras monetárias <sup>(2)</sup>	Outros sectores residentes	
1=2+3+4+5	2	3	4	5		
06	Mar	9.6	0.5	-73.5	142.6	-60.1
	Jun	193.4	0.6	-68.8	320.6	-59.0
	Set	227.9	0.6	-67.8	352.3	-57.2
	Dez	181.1	0.5	-58.9	296.3	-56.8
07	Mar	195.4	0.5	-65.3	315.7	-55.6
	Jun	288.0	0.4	-34.7	380.3	-58.0
	Set	63.7	0.3	-38.0	154.3	-52.9
	Dez	81.9	0.2	-57.0	185.9	-47.3
08	Mar	188.6	0.1	-78.1	177.8	88.8
	Jun	119.3	-0.4	-35.6	102.0	53.4
	Set	132.4	-0.1	-32.1	93.4	71.1
	Dez	162.9	-0.3	-69.1	204.4	27.9
09	Mar	-195.8	-0.2	-72.9	-151.4	28.6
	Jun	-662.3	-0.9	-56.6	-625.9	21.1
	Set	-360.7	-1.0	-66.6	-315.5	22.4
	Dez	-441.3	3.2	-47.1	-379.5	-17.9
10	Mar	-652.3	-1.5	7.1	-617.0	-40.8
	Jun	-868.2	-2.4	262.5	-987.3	-141.0

1=2+3+4+5	2	3	4	5
Total	Monetary Authorities <sup>(2)</sup>	General Government <sup>(2)</sup>	Other monetary financial institutions <sup>(2)</sup>	Other resident sectors

(1) Valores líquidos. / Net figures.

(2) Sobre o conteúdo, ver notas no fim da publicação. / For information on coverage see notes at the end of this publication.

**C.3.5.1 OUTRO INVESTIMENTO<sup>(1)</sup>**  
**Por sector institucional do investidor residente**  
**Posições em fim de período**

**OTHER INVESTMENT<sup>(1)</sup>**  
**By institutional sector of the resident investor**  
**End-of-period positions**

Fonte / Source: Banco de Portugal

10<sup>6</sup> euros

		Total		Autoridades Monetárias <sup>(2)(3)</sup>		Administrações Públicas <sup>(3)</sup>		Outras instituições financeiras monetárias <sup>(3)</sup>		Outros sectores residentes	
		Activos	Passivos	Activos	Passivos	Activos	Passivos	Activos	Passivos	Activos	Passivos
		1=3+5+7+9	2=4+6+8+10	3	4	5	6	7	8	9	10
06	Mar	103 505.0	188 395.6	4 594.8	15 845.8	6 056.2	3 022.0	60 494.2	141 353.4	32 359.9	28 174.4
	Jun	100 016.9	191 173.2	4 446.2	15 814.6	5 905.6	3 156.1	56 820.4	143 445.9	32 844.7	28 756.6
	Set	102 026.5	186 293.2	3 587.9	8 306.0	5 947.0	2 706.5	59 153.1	148 052.1	33 338.5	27 228.6
	Dez	108 174.7	190 671.1	3 875.3	6 700.8	5 669.4	3 105.3	64 515.6	152 513.9	34 114.4	28 351.0
07	Mar	105 883.3	194 521.1	5 043.3	8 273.8	5 665.8	3 866.4	60 662.9	153 572.9	34 511.3	28 808.1
	Jun	114 805.4	199 017.4	6 513.4	9 290.5	5 650.3	1 861.5	66 667.5	158 158.4	35 974.3	29 707.0
	Set	119 274.9	203 715.5	8 040.4	10 151.9	5 466.7	4 246.2	69 651.4	160 386.8	36 116.4	28 930.7
	Dez	115 562.3	204 739.9	5 609.3	6 214.5	3 392.2	4 304.8	69 223.8	164 656.7	37 390.0	29 564.0
08	Mar	116 592.3	206 192.6	6 351.8	10 768.0	3 234.5	2 422.7	67 541.0	163 271.1	39 465.0	29 730.8
	Jun	121 373.4	207 870.5	6 659.4	12 688.0	3 251.2	2 282.7	70 499.2	163 316.0	40 963.6	29 583.8
	Set	119 877.0	206 801.6	6 589.0	14 224.7	3 301.5	2 927.9	69 593.3	160 504.4	40 393.2	29 144.6
	Dez	102 694.9	196 644.7	1 514.9	18 956.8	3 689.2	2 331.4	61 172.8	146 642.2	36 317.9	28 714.2
09	Mar	103 184.6	194 984.9	1 318.3	17 172.4	3 518.9	1 941.1	62 706.3	147 796.0	35 641.1	28 075.5
	Jun	99 455.6	188 886.8	1 322.3	13 667.8	3 436.7	2 347.8	59 840.7	144 492.1	34 856.0	28 379.1
	Set	96 519.5	194 266.9	1 534.7	20 296.0	3 363.5	2 544.9	58 958.5	142 361.2	32 662.9	29 064.8
	Dez	101 358.7	196 187.5	2 573.4	23 440.1	3 493.5	2 536.0	62 400.5	140 512.3	32 891.4	29 699.1
10	Mar	106 058.4	208 024.5	2 478.1	27 712.7	3 638.3	2 609.9	66 527.6	146 807.0	33 414.4	30 895.0
	Jun	109 967.3	231 760.4	1 943.3	58 087.4	4 234.5	2 990.0	69 901.4	138 694.7	33 888.2	31 988.3

(1) Inclui, em algumas componentes, estimativas trimestrais calculadas pelo Banco de Portugal com base na acumulação de fluxos mensais. / For some items includes estimates by Banco de Portugal based on accumulation of monthly flows.

(2) A partir de Janeiro de 1999, inclui os activos e passivos face a residentes na área do euro ou denominados em euros, os quais deixaram de ser considerados "Activos de reserva". / Since January 1999, it includes those assets and liabilities on euro area residents or denominated in euros, which can no longer be classified as "Reserve assets".

(3) Sobre o conteúdo, ver notas no fim da publicação. / For information on coverage see notes at the end of this publication.

**C.3.5.2 OUTRO INVESTIMENTO<sup>(1)</sup>**  
**Autoridades Monetárias<sup>(2)(3)</sup> e Administrações Públicas<sup>(2)</sup>, por prazo**  
**Valores líquidos**

**OTHER INVESTMENT<sup>(1)</sup>**  
**Monetary Authorities<sup>(2)(3)</sup> and General Government<sup>(2)</sup>, by maturity**  
**Net figures**

Fonte / Source: Banco de Portugal

10<sup>6</sup> euros

		Autoridades Monetárias				Administrações Públicas			
		Activos		Passivos		Activos		Passivos	
		De longo prazo	De curto prazo	De longo prazo	De curto prazo	De longo prazo	De curto prazo	De longo prazo	De curto prazo
		1	2	3	4	5	6	7	8
06	Mar	121.5	4 473.3	284.8	15 560.9	5 882.4	173.8	3 002.1	19.9
	Jun	121.5	4 324.7	198.5	15 616.1	5 731.4	174.2	3 062.7	93.4
	Set	121.5	3 466.4	59.3	8 246.8	5 776.7	170.2	1 857.5	849.1
	Dez	121.5	3 753.8	50.6	6 650.2	5 505.0	164.3	1 814.1	1 291.2
07	Mar	122.6	4 920.7	50.6	8 223.1	5 498.0	167.8	1 841.1	2 025.3
	Jun	122.6	6 390.8	50.6	9 239.9	5 477.3	173.0	1 834.9	26.6
	Set	122.6	7 917.8	0.0	10 151.9	5 300.3	166.4	1 834.8	2 411.4
	Dez	122.6	5 486.7	0.0	6 214.5	3 143.0	196.2	1 990.8	2 314.0
08	Mar	122.6	6 229.2	0.0	10 768.0	3 045.3	189.2	1 992.7	430.0
	Jun	122.6	6 536.8	0.0	12 688.0	3 053.8	197.4	1 919.7	362.9
	Set	122.6	6 466.5	0.0	14 224.7	3 109.4	192.1	1 947.6	980.2
	Dez	122.6	1 392.3	0.0	18 956.8	3 165.1	524.1	1 942.5	389.0
09	Mar	136.1	1 182.2	0.0	17 172.4	3 243.0	275.9	1 927.0	14.1
	Jun	136.1	1 186.2	0.0	13 667.8	3 148.5	288.2	2 115.6	232.2
	Set	136.1	1 398.5	0.0	20 296.0	3 074.0	289.5	2 130.5	414.3
	Dez	136.1	2 437.3	0.0	23 440.1	3 102.9	390.6	2 300.6	235.3
10	Mar	136.1	2 342.0	0.0	27 712.7	3 208.0	430.4	2 417.0	192.9
	Jun	136.1	1 807.2	0.0	58 087.4	3 788.3	446.2	2 473.3	516.8

(1) Inclui, em algumas componentes, estimativas trimestrais calculadas pelo Banco de Portugal com base na acumulação de fluxos mensais. / For some items includes estimates by Banco de Portugal based on accumulation of monthly flows.

(2) Sobre o conteúdo, ver notas no fim da publicação. / For information on coverage see notes at the end of this publication.

(3) A partir de Janeiro de 1999, inclui os activos e passivos face a residentes na área do euro ou denominados em euros, os quais deixaram de ser considerados "Activos de reserva". / Since January 1999, it includes those assets and liabilities on euro area residents or denominated in euros, which can no longer be classified as "Reserve assets".

### C.3.5.3 OUTRO INVESTIMENTO<sup>(1)</sup>

Outras instituições financeiras monetárias<sup>(2)</sup> e Outros sectores residentes, por prazo  
Valores líquidos

OTHER INVESTMENT<sup>(1)</sup>  
Other monetary financial institutions<sup>(2)</sup> and Other resident sectors, by maturity  
End-of-period positions

Fonte / Source: Banco de Portugal

10<sup>6</sup> euros

	Outras instituições financeiras monetárias					Outros sectores residentes				
	Activos		Passivos			Activos		Passivos		
	De longo prazo	De curto prazo	De longo prazo	De curto prazo	De longo prazo	De curto prazo	Do qual: Créditos comerciais	De longo prazo	De curto prazo	Do qual: Créditos comerciais
1	2	3	4	5	6	7	8	9	10	
06 Mar	8 038.3	52 455.9	64 700.7	76 652.7	2 477.4	29 882.5	9 342.6	15 185.3	12 989.1	10 751.7
Jun	8 447.8	48 372.6	65 057.2	78 388.7	1 671.6	31 173.2	10 005.5	15 393.4	13 363.2	10 403.1
Set	9 034.3	50 118.7	65 887.8	82 164.2	1 681.5	31 657.1	9 144.3	15 710.2	11 518.4	9 486.1
Dez	8 531.0	55 984.7	70 195.4	82 318.5	1 665.1	32 449.3	9 967.8	16 234.8	12 116.2	10 171.3
07 Mar	9 073.8	51 589.2	71 219.6	82 353.3	1 521.1	32 990.2	10 546.3	16 564.1	12 244.0	10 194.3
Jun	11 147.3	55 520.1	71 974.6	86 183.8	1 511.6	34 462.7	10 355.3	16 717.0	12 989.9	10 735.1
Set	11 842.3	57 809.1	71 598.8	88 787.9	1 515.3	34 601.1	9 618.2	16 868.2	12 062.5	9 797.6
Dez	12 892.7	56 331.1	74 414.2	90 242.5	1 486.7	35 903.2	10 386.1	16 601.5	12 962.4	10 792.2
08 Mar	13 222.6	54 318.3	74 406.0	88 865.1	1 433.8	38 031.2	10 921.5	16 927.9	12 803.0	11 057.4
Jun	13 433.6	57 065.6	73 830.1	89 485.9	1 394.3	39 569.3	10 742.6	17 000.5	12 583.3	11 035.6
Set	13 898.5	55 694.8	70 664.8	89 839.5	1 476.2	38 917.0	10 369.7	17 392.9	11 751.7	10 236.8
Dez	14 124.7	47 048.1	68 206.7	78 435.5	1 505.9	34 812.1	9 777.0	17 603.8	11 110.4	9 714.0
09 Mar	14 525.7	48 180.6	63 258.4	84 537.5	1 518.5	34 122.6	8 946.2	17 997.2	10 078.3	8 785.9
Jun	14 244.6	45 596.1	62 279.1	82 213.0	1 521.2	33 334.8	8 896.3	17 657.0	10 722.2	9 469.4
Set	15 274.7	43 683.7	61 118.1	81 243.1	1 529.1	31 133.8	9 350.2	18 169.4	10 895.4	9 173.4
Dez	20 280.7	42 119.8	62 736.3	77 776.0	1 556.1	31 335.3	9 787.3	18 997.3	10 701.8	9 666.9
10 Mar	21 244.3	45 283.3	62 533.0	84 274.0	1 552.6	31 861.8	10 354.3	19 499.8	11 395.2	10 426.5
Jun	22 774.8	47 126.6	62 438.6	76 256.1	1 607.3	32 280.8	9 986.5	19 686.0	12 302.2	11 212.9

1	2	3	4	5	6	7	8	9	10		
Long-term	Short-term	Long-term	Short-term	Long-term	Short-term	Of which: Trade credits	Long-term	Short-term	Of which: Trade credits		
Assets				Liabilities				Liabilities			
Other monetary financial institutions					Other resident sectors						

(1) Inclui, em algumas componentes, estimativas trimestrais calculadas pelo Banco de Portugal com base na acumulação de fluxos mensais. / For some items includes estimates by Banco de Portugal based on accumulation of monthly flows.

(2) Sobre o conteúdo ver notas no fim da publicação. / For information on coverage see notes at the end of this publication.

### C.3.6 ACTIVOS DE RESERVA<sup>(1)</sup>

Posições em fim de período

### RESERVE ASSETS<sup>(1)</sup>

End-of-period positions

Fonte / Source: Banco de Portugal

10<sup>6</sup> euros

	Total	Ouro monetário <sup>(2)</sup>	Direitos de saque especiais	Posição de reserva no FMI	Activos cambiais <sup>(3)</sup>									Outros activos	Por memória: Ouro em milhares de onças troy
					Total	Numerário e depósitos			Títulos			Derivados financeiros			
						Total	Junto de Autoridades Monetárias <sup>(4)</sup>	Junto de outras instituições financeiras monetárias	Total	Acções e outras participações <sup>(5)</sup>	Títulos de dívida de longo prazo <sup>(6)</sup>		Títulos de dívida de curto prazo <sup>(7)</sup>		
1=2+...+5+14	2	3	4	5=6+9+13	6=7+8	7	8	9=10+11+12	10	11	12	13	14	15	
06 Mar	8 329.9	6 475.3	87.0	96.8	1 670.9	536.6	84.7	451.9	1 120.6	0.0	600.1	520.5	13.7	0.0	13 421
Jun	7 645.0	6 338.0	85.7	136.8	1 084.6	701.7	5.0	696.7	370.9	0.0	80.0	290.9	12.0	0.0	13 420
Set	7 367.9	5 846.2	86.7	123.5	1 311.4	816.2	3.9	812.3	483.0	0.0	454.6	28.4	12.2	0.0	12 300
Dez	7 503.7	5 936.9	86.0	87.2	1 393.6	399.5	3.9	395.7	982.7	0.0	717.0	265.7	11.4	0.0	12 300
07 Mar	7 695.8	6 127.6	86.3	71.8	1 410.1	411.2	3.5	407.8	986.4	0.0	236.3	750.1	12.5	0.0	12 300
Jun	7 275.8	5 906.1	86.1	78.9	1 204.7	494.8	2.5	492.3	699.2	0.0	302.6	396.6	10.7	0.0	12 300
Set	7 211.0	6 399.6	84.9	68.9	657.6	309.9	2.9	307.1	336.0	0.0	287.2	48.8	11.7	0.0	12 300
Dez	7 843.4	6 989.0	83.6	61.4	709.4	416.7	2.2	414.5	282.1	0.0	217.7	64.4	10.7	0.0	12 299
08 Mar	8 282.7	7 290.2	81.5	57.5	853.6	435.1	3.1	432.0	407.7	0.0	166.2	241.5	10.8	0.0	12 299
Jun	8 293.9	7 277.2	81.5	66.9	868.3	233.0	1.5	231.5	625.4	0.0	494.0	131.5	9.8	0.0	12 299
Set	8 698.3	7 713.2	86.1	67.5	831.4	125.6	2.4	123.2	696.2	0.0	476.5	219.7	9.6	0.0	12 299
Dez	8 584.7	7 644.3	87.9	118.3	734.3	161.9	1.9	160.0	566.9	0.0	566.9	0.0	5.5	0.0	12 299
09 Mar	9 399.4	8 488.5	89.5	129.1	692.3	11.6	1.2	10.4	679.8	0.0	679.8	0.0	0.9	0.0	12 299
Jun	8 990.8	8 187.6	87.8	170.4	545.0	41.5	20.5	21.0	503.5	0.0	503.5	0.0	0.0	0.0	12 298
Set	10 038.5	8 409.0	900.9	200.1	528.4	69.2	30.3	38.8	459.2	0.0	459.2	0.0	0.0	0.0	12 298
Dez	11 096.3	9 424.5	907.1	234.1	530.6	169.2	0.5	168.6	361.4	0.0	361.4	0.0	0.0	0.0	12 298
10 Mar	12 091.0	10 122.9	938.8	220.9	808.4	171.6	20.8	150.8	637.7	0.0	637.7	0.0	-0.9	0.0	12 298
Jun	14 926.0	12 432.3	1 004.0	296.4	1 193.3	342.1	-1.0	343.1	855.4	0.0	855.4	0.0	-4.2	0.0	12 298

(1) A partir de Janeiro de 1999 são considerados activos de reserva apenas os activos do Banco de Portugal face a não residentes da área do euro e denominados em moedas de países fora desta área, havendo lugar a uma quebra de série. / From January 1999 onwards reserve assets include only Banco de Portugal claims on non-euro area residents denominated in non-euro area currencies, thus implying a break in the series.

(2) A preços de mercado. / At market prices.

(3) A partir de Janeiro de 1999 inclui apenas activos sobre não residentes na área do euro em moedas de países fora da área do euro. / From January 1999 onwards, includes only assets on euro area non-residents denominated in non-euro area currencies.

(4) Inclui depósitos junto do Banco de Pagamentos Internacional (BIS) e do Fundo Monetário Internacional (FMI). / Includes deposits with Bank for International Settlements (BIS) and International Monetary Fund (IMF).

(5) Inclui, nomeadamente, acções, unidades de participação em fundos de investimento e outros títulos de participação no capital, como os *Depository Receipts*. / Includes, namely, shares, investment trust units and other participation or similar documents such as *Depository Receipts*.

(6) Inclui, nomeadamente, obrigações e outros títulos de dívida pública ou privada, tais como, certificados de depósito de prazo superior a um ano, títulos de participação e outros títulos de dívida de prazo superior a um ano. / Includes bonds and notes and public or private debt securities, such as negotiable certificates of deposit with maturities of more than one year, participation certificates and other securities with maturities of more than one year.

(7) Inclui, nomeadamente, bilhetes do Tesouro, papel comercial, certificados de depósito de prazo não superior a um ano e outros títulos de prazo não superior a um ano. / Includes, namely, Treasury bills, commercial paper, negotiable certificates of deposit (with original maturities of one year or less) and other securities with maturities of one year or less.



**C.3.7 POSIÇÃO DE INVESTIMENTO INTERNACIONAL<sup>(1)</sup>**

**Decomposição da variação de posições**

**INTERNATIONAL INVESTMENT POSITION<sup>(1)</sup>**

**Breakdown by change on position**

Fonte / Source: Banco de Portugal

10<sup>6</sup> euros

	2008 <sup>p</sup>		2009 <sup>p</sup>					
	Posições em fim de período	Transacções	Variações de preços	Variações cambiais	Outros ajustamentos	Posições em fim de período		
	1	2	3	4	5	6		
1 Posição de investimento internacional .....	-165 194.5	-15 423.0	-2 940.8	1 036.3	-244.8	-182 766.8	International investment position.....	1
2 Activos .....	283 428.5	17 010.4	4 654.4	-24.8	-381.7	304 686.8	Assets .....	2
3 Investimento directo de Portugal no exterior <sup>(2)</sup> .....	45 272.7	931.3	693.5	-143.4	-75.4	46 678.7	Portuguese direct investment abroad <sup>(2)</sup> .....	3
4 No capital de empresas e lucros reinvestidos .....	39 946.2	384.1	693.5	-143.4	-75.4	40 805.0	Equity capital and reinvested earnings .....	4
5 Outros capitais .....	5 326.5	547.2	0.0	0.0	0.0	5 873.7	Other capital .....	5
6 Investimento de carteira .....	126 713.3	16 451.4	2 687.0	142.6	0.0	145 994.3	Portfolio investment.....	6
7 Acções e outras participações .....	23 278.0	15.3	1 940.3	219.0	0.0	25 452.6	Shares and other equity .....	7
8 Autoridades Monetárias <sup>(3)</sup> .....	0.0	0.0	0.0	0.0	0.0	0.0	Monetary Authorities <sup>(3)</sup> .....	8
9 Administrações Públicas <sup>(3)</sup> .....	1 529.6	174.4	154.7	-98.5	0.0	1 760.2	General Government <sup>(3)</sup> .....	9
10 Outras instituições financeiras monetárias <sup>(3)</sup> .....	4 360.8	-624.9	678.6	162.2	0.0	4 576.8	Other monetary financial institutions <sup>(3)</sup> .....	10
11 Outros sectores residentes .....	17 387.5	465.8	1 107.0	155.3	0.0	19 115.6	Other resident sectors.....	11
12 Títulos de dívida de longo prazo .....	99 221.7	18 015.2	630.1	-56.0	0.0	117 811.1	Long-term debt securities .....	12
13 Autoridades Monetárias .....	11 956.5	1 443.9	-51.2	0.0	0.0	13 349.2	Monetary Authorities .....	13
14 Administrações Públicas .....	1 458.7	393.7	-90.3	-13.3	0.0	1 748.8	General Government .....	14
15 Outras instituições financeiras monetárias .....	31 824.4	10 029.0	16.9	-41.3	0.0	41 829.0	Other monetary financial institutions .....	15
16 Outros sectores residentes .....	53 982.1	6 148.6	754.8	-1.4	0.0	60 884.1	Other resident sectors.....	16
17 Títulos de dívida de curto prazo .....	4 213.6	-1 579.1	116.6	-20.4	0.0	2 730.7	Short-term debt securities .....	17
18 Autoridades Monetárias .....	1 688.2	-1 434.0	-14.2	0.0	0.0	240.0	Monetary Authorities .....	18
19 Administrações Públicas .....	9.7	0.0	0.0	0.0	0.0	9.7	General Government .....	19
20 Outras instituições financeiras monetárias .....	1 029.7	-575.4	9.7	-8.5	0.0	455.5	Other monetary financial institutions .....	20
21 Outros sectores residentes .....	1 485.9	430.3	121.1	-11.9	0.0	2 025.5	Other resident sectors.....	21
22 Derivados financeiros <sup>(4)</sup> .....	162.9	-120.2	-484.0	0.0	0.0	-441.3	Financial derivatives <sup>(4)</sup> .....	22
23 Autoridades Monetárias .....	-0.3	-2.5	6.0	0.0	0.0	3.2	Monetary Authorities .....	23
24 Administrações Públicas .....	-69.1	-93.1	115.1	0.0	0.0	-47.1	General Government .....	24
25 Outras instituições financeiras monetárias .....	204.4	-73.9	-510.0	0.0	0.0	-379.5	Other monetary financial institutions .....	25
26 Outros sectores residentes .....	27.9	49.3	-95.1	0.0	0.0	-17.9	Other resident sectors.....	26
27 Outro investimento .....	102 694.9	-171.6	0.0	-38.6	-1 125.9	101 358.7	Other investment.....	27
28 Autoridades Monetárias .....	1 514.9	1 066.8	0.0	36.0	-44.3	2 573.4	Monetary Authorities .....	28
29 Administrações Públicas .....	3 689.2	-138.5	0.0	-57.1	-0.1	3 493.5	General Government .....	29
30 Outras instituições financeiras monetárias .....	61 172.8	1 499.2	0.0	-269.3	-2.3	62 400.5	Other monetary financial institutions .....	30
31 Outros sectores residentes .....	36 317.9	-2 599.2	0.0	251.8	-1 079.3	32 891.4	Other resident sectors.....	31
32 Activos de reserva .....	8 584.7	-80.5	1 757.9	14.5	819.6	11 096.3	Reserve assets .....	32
33 Ouro monetário .....	7 644.3	0.0	1 780.2	0.0	0.0	9 424.5	Monetary gold .....	33
34 Direitos de saque especiais .....	87.9	-11.5	0.0	11.1	819.6	907.1	Special drawing rights .....	34
35 Posição de reserva no FMI .....	118.3	115.7	0.0	0.1	0.0	234.1	Reserve position in the IMF .....	35
36 Activos cambiais .....	734.3	-184.8	-22.3	3.3	0.0	530.6	Foreign exchange .....	36
37 Outros activos .....							Other assets .....	37
38 Passivos .....	448 623.0	32 433.5	7 595.2	-1 061.2	-136.9	487 453.5	Liabilities .....	38
39 Investimento directo do exterior em Portugal <sup>(2)</sup> .....	71 832.8	2 066.8	3 489.9	0.0	-149.4	77 240.0	Foreign direct investment in Portugal <sup>(2)</sup> .....	39
40 No capital de empresas e lucros reinvestidos .....	65 155.0	2 313.1	3 489.9	0.0	-149.4	70 808.5	Equity capital and reinvested earnings .....	40
41 Outros capitais .....	6 677.8	-246.3	0.0	0.0	0.0	6 431.5	Other capital .....	41
42 Investimento de carteira .....	180 145.5	29 711.5	4 105.3	62.8	0.9	214 026.0	Portfolio investment.....	42
43 Acções e outras participações .....	41 997.5	1 452.3	4 215.6	0.0	0.9	47 666.3	Shares and other equity .....	43
44 Outras instituições financeiras monetárias .....	3 371.2	-71.9	147.6	0.0	0.0	3 446.8	Other monetary financial institutions .....	44
45 Outros sectores residentes .....	38 626.4	1 524.2	4 068.0	0.0	0.9	44 219.5	Other resident sectors.....	45
46 Títulos de dívida de longo prazo .....	116 522.6	24 456.0	-110.3	3.4	0.0	140 871.7	Long-term debt securities .....	46
47 Autoridades Monetárias .....							Monetary Authorities .....	47
48 Administrações Públicas .....	73 679.5	5 910.1	-107.5	16.0	0.0	79 498.0	General Government .....	48
49 Outras instituições financeiras monetárias .....	27 041.5	17 819.5	4.4	-5.2	0.0	44 860.2	Other monetary financial institutions .....	49
50 Outros sectores residentes .....	15 801.5	726.5	-7.2	-7.3	0.0	16 513.5	Other resident sectors.....	50
51 Títulos de dívida de curto prazo .....	21 625.4	3 803.2	0.0	59.4	0.0	25 488.0	Short-term debt securities.....	51
52 Autoridades Monetárias .....							Monetary Authorities .....	52
53 Administrações Públicas .....	12 991.8	3 695.6	0.0	54.0	0.0	16 741.4	General Government .....	53
54 Outras instituições financeiras monetárias .....	1 665.8	-477.1	0.0	0.3	0.0	1 189.0	Other monetary financial institutions .....	54
55 Outros sectores residentes .....	6 967.8	584.7	0.0	5.1	0.0	7 557.6	Other resident sectors.....	55
56 Outro investimento .....	196 644.7	655.2	0.0	-1 124.0	11.6	196 187.5	Other investment.....	56
57 Autoridades Monetárias .....	18 956.8	4 471.7	0.0	0.0	11.6	23 440.1	Monetary Authorities .....	57
58 Administrações Públicas .....	2 331.4	204.5	0.0	0.0	0.0	2 536.0	General Government .....	58
59 Outras instituições financeiras monetárias .....	146 642.2	-5 034.5	0.0	-1 095.5	0.0	140 512.3	Other monetary financial institutions .....	59
60 Outros sectores residentes .....	28 714.2	1 013.4	0.0	-28.5	0.0	29 699.1	Other resident sectors.....	60

	1	2	3	4	5	6
	End-of-period positions	Transactions	Price changes	Exchange rate changes	Other adjustments	End-of-period positions
	2008 <sup>p</sup>			2009 <sup>p</sup>		

(1) Este quadro é regularmente actualizado após o apuramento de estatísticas anuais completas da posição de investimento internacional, incluindo as componentes de reconciliação entre fluxos e posições. Para um determinado ano, a informação publicada poderá ser revista ocasionalmente, em articulação com a revisão da respectiva informação de fluxos e posições publicada nos capítulos C.2 e C.3. / This table is regularly updated following the calculation of a complete set of annual international investment position statistics, including the components of the reconciliation between flows and stocks. For a given year, the published information may be occasionally revised, in line with the revision of the respective flows and stocks data published in chapters C.2. and C.3.

(2) Inclui investimento imobiliário. / Includes real estate investment.

(3) Sobre o conteúdo, ver notas no fim da publicação. / For information on coverage see notes at the end of this publication.

(4) Valores líquidos. / Net figures.





**D. Estatísticas Cambiais**

*D. Exchange Rate Statistics*





## **D.1 Taxas de câmbio**

### *D.1 Exchange rates*



Fonte / Source: Banco Central Europeu / European Central Bank

x unidades de moeda por 1 euro / x currency units per 1 euro

1	Moeda	2	Sigla	3	Valor
1	Franco belga / Belgian franc		BEF		40.3399
2	Marco alemão / Deutsche mark		DEM		1.95583
3	Libra irlandesa / Irish pound		IEP		0.787564
4	Dracma grega / Greek drachma <sup>(1)</sup>		GRD		340.750
5	Peseta espanhola / Spanish peseta		ESP		166.386
6	Franco francês / French franc		FRF		6.55957
7	Lira italiana / Italian lira		ITL		1936.27
8	Libra cipriota / Cyprus pound <sup>(2)</sup>		CYP		0.585274
9	Franco luxemburguês / Luxembourg franc		LUF		40.3399
10	Lira maltesa / Maltese lira <sup>(2)</sup>		MTL		0.429300
11	Florim holandês / Dutch guilder		NLG		2.20371
12	Xelim austríaco / Austrian shilling		ATS		13.7603
13	Escudo português / Portuguese escudo		PTE		200.482
14	Tolar esloveno / Slovenia tolar <sup>(3)</sup>		SIT		239.640
15	Coroa eslovaca / Slovak koruna <sup>(4)</sup>		SKK		30.1260
16	Markka finlandesa / Finnish markka		FIM		5.94573

1	Currency	2	Code	3	Value
---	----------	---	------	---	-------

As taxas de conversão irrevogáveis para o euro foram adoptadas no dia 31 de Dezembro de 1998 pelo Conselho da UE, sob proposta da Comissão das Comunidades Europeias e após consulta do Banco Central Europeu, tendo entrado em vigor às 0:00 horas do dia 1 de Janeiro de 1999 (hora local). Nos termos do enquadramento legal aplicável à utilização do euro, a taxa de conversão irrevogável do euro para cada uma das moedas participantes será a única taxa a utilizar, quer para a conversão entre o euro e a unidade de moeda nacional, quer para a conversão entre as unidades de moeda nacionais. As taxas irrevogáveis de conversão para o euro não podem ser arredondadas e não é permitido o cálculo de taxas de conversão inversas.

(1) Em vigor desde 1 de Janeiro de 2001

(2) Em vigor desde 1 de Janeiro de 2008

(3) Em vigor desde 1 de Janeiro de 2007

(4) Em vigor desde 1 de Janeiro de 2009

The irrevocable conversion rates for the euro were adopted on 31 December 1998 by the EU Council, upon a proposal from the Commission of the European Communities and after consultation of the European Central Bank for effect at 0.00 on 1 January 1999 (local time). In compliance with the legal framework for the use of the euro, the irrevocable conversion rate for the euro for each participating currency is the only rate to be used for conversion either way between the euro and the national currency unit and also for conversions between national currency units. The irrevocable conversion rates for the euro cannot be rounded and the computation of inverse conversion rates is not permitted.

(1) As from 1 January 2001

(2) As from 1 January 2008

(3) As from 1 January 2007

(4) As from 1 January 2009

**D.1.1 TAXAS DE CÂMBIO DE REFERÊNCIA DO EURO<sup>(1)(2)</sup>**

**EURO REFERENCE EXCHANGE RATES<sup>(1)(2)</sup>**

Valores médios

Averages

Fonte / Source: Coluna/column (1,3,5,7) Banco Central Europeu / European Central Bank; (2,4,6,8) Banco de Portugal

		Moedas do MTC II							
		Coroa dinamarquesa - DKK		Coroa estónia - EEK		Litas Lituana - LTL		Lats letão - LVL	
		Taxa de câmbio de referência do euro	Desvio em relação à taxa central do euro	Taxa de câmbio de referência do euro	Desvio em relação à taxa central do euro	Taxa de câmbio de referência do euro	Desvio em relação à taxa central do euro	Taxa de câmbio de referência do euro	Desvio em relação à taxa central do euro
		1	2	3	4	5	6	7	8
<b>07</b>		7.4506	-0.13	15.6466	0.00	3.4528	0.00	0.7001	-0.39
<b>08</b>		7.4560	-0.06	15.6466	0.00	3.4528	0.00	0.7027	-0.02
<b>09</b>		7.4462	-0.19	15.6466	0.00	3.4528	0.00	0.7057	0.41
<b>09</b>	Abr	7.4491	-0.15	15.6466	0.00	3.4528	0.00	0.7093	0.92
	Mai	7.4468	-0.18	15.6466	0.00	3.4528	0.00	0.7092	0.91
	Jun	7.4457	-0.20	15.6466	0.00	3.4528	0.00	0.7015	-0.18
	Jul	7.4458	-0.20	15.6466	0.00	3.4528	0.00	0.7006	-0.31
	Ago	7.4440	-0.22	15.6466	0.00	3.4528	0.00	0.7013	-0.21
	Set	7.4428	-0.24	15.6466	0.00	3.4528	0.00	0.7039	0.16
	Out	7.4438	-0.22	15.6466	0.00	3.4528	0.00	0.7088	0.86
	Nov	7.4415	-0.25	15.6466	0.00	3.4528	0.00	0.7088	0.85
	Dez	7.4419	-0.25	15.6466	0.00	3.4528	0.00	0.7077	0.70
<b>10</b>	Jan	7.4424	-0.24	15.6466	0.00	3.4528	0.00	0.7088	0.85
	Fev	7.4440	-0.22	15.6466	0.00	3.4528	0.00	0.7090	0.89
	Mar	7.4416	-0.25	15.6466	0.00	3.4528	0.00	0.7083	0.78
	Abr	7.4428	-0.24	15.6466	0.00	3.4528	0.00	0.7076	0.68
	Mai	7.4413	-0.26	15.6466	0.00	3.4528	0.00	0.7075	0.67
	Jun	7.4409	-0.26	15.6466	0.00	3.4528	0.00	0.7082	0.77
	Jul	7.4522	-0.11	15.6466	0.00	3.4528	0.00	0.7090	0.89
	Ago	7.4495	-0.15	15.6466	0.00	3.4528	0.00	0.7085	0.81
	Set	7.4476	-0.17	15.6466	0.00	3.4528	0.00	0.7091	0.89

1	2	3	4	5	6	7	8
Euro reference exchange rates	Deviation from euro central rate	Euro reference exchange rates	Deviation from euro central rate	Euro reference exchange rates	Deviation from euro central rate	Euro reference exchange rates	Deviation from euro central rate
Danish Krone - DKK		Estonian Kroon - EEK		(Lithuania) Litas - LTL		(Latvia) Lats - LVL	

(1) A taxa central do euro para a coroa dinamarquesa, 7.46038 unidades de moeda nacional por euro, foi anunciada no dia 31 de Dezembro de 1998, tendo sido estabelecida entre o Banco Central Europeu e o Danmarks Nationalbank. No dia 27 de Junho de 2004, o Banco Central Europeu acordou com o Eesti Pank e o Lietuvos Bankas, as taxas centrais para a coroa estónia e a lita lituana com os valores, respectivamente, de 15.6466 e 3.4528 unidades de moeda nacional por euro, com efeitos a partir de 28 de Junho de 2004. Em 29 de Abril de 2005, o Banco Central Europeu acordou com o Latvijas Banka a taxa central para o lats letão com o valor de 0.702804 unidades de moeda nacional por euro, com efeitos a partir de 2 de Maio de 2005. Em 28 de Maio de 2008 o Banco Central Europeu e o Národná banka Slovenska definiram a nova taxa central para a coroa eslovaca, com o valor de 30.1260 unidades desta moeda para 1 euro. / The euro central rate for the danish krone, 7.46038 units of national currency per euro, was announced on 31 December 1998, having been established by the European Central Bank and the Danmarks Nationalbank. The European Central Bank and the Eesti Pank and Lietuvos Bankas announced the euro central rate for the estonian kroon 15.6466, (lithuania)and litas 3.45280, respectively, units of national currency per euro, at 27 June 2004 starting on 28 June 2004. On 29 April 2005, the European Central Bank and the Latvijas Banka defined the euro central rate for the the latvian lats (0.702804 ) units of national currency per euro, with effect from 2 May 2005. On 16th March 2007, the European Central Bank and the Národná banka Slovenska, have established, by common accord. On 28 May 2008 the European Central Bank and the Národná banka Slovenska have established the new euro central note for the slovak koruna 30.1260 units of national currency per euro, with effect from 29th May 2008.

(2) Um sinal negativo significa que a moeda está apreciada em relação à taxa central. / A minus sign means that the currency is overvalued against the central rate.

**D.1.1.1 TAXAS DE CÂMBIO DE REFERÊNCIA DO EURO**

**EURO REFERENCE EXCHANGE RATES**

(continua)<sup>(a)(b)</sup>

(to be continued)<sup>(a)(b)</sup>

Valores médios

Averages

Fonte / Source: Banco de Central Europeu / European Central Bank

		União Europeia (excepto MTC II)						
		Lev da Bulgária	Coroa checa	Libra esterlina	Forint húngaro	Zloti polaco	Novo Leu da Roménia <sup>(1)</sup>	Coroa sueca
		BGN	CZK	GBP	HUF	PLN	RON	SEK
		1	2	3	4	5	6	7
<b>07</b>		1.9558	27.766	0.68434	251.35	3.7837	3.3353	9.2501
<b>08</b>		1.9558	24.946	0.79628	251.51	3.5121	3.6826	9.6152
<b>09</b>		1.9558	26.435	0.89094	280.33	4.3276	4.2399	10.6193
<b>09</b>	Abr	1.9558	26.774	0.89756	295.26	4.4326	4.2041	10.8796
	Mai	1.9558	26.731	0.88445	281.93	4.4103	4.1700	10.5820
	Jun	1.9558	26.545	0.85670	280.46	4.5084	4.2131	10.8742
	Jul	1.9558	25.793	0.86092	272.06	4.2965	4.2184	10.8262
	Ago	1.9558	25.646	0.86265	270.05	4.1311	4.2183	10.2210
	Set	1.9558	25.346	0.89135	271.84	4.1584	4.2420	10.1976
	Out	1.9558	25.861	0.91557	268.49	4.2146	4.2871	10.3102
	Nov	1.9558	25.812	0.89892	270.92	4.1646	4.2896	10.3331
	Dez	1.9558	26.089	0.89972	273.22	4.1439	4.2284	10.4085
<b>10</b>	Jan	1.9558	26.133	0.88305	269.43	4.0703	4.1383	10.1939
	Fev	1.9558	25.979	0.87604	271.21	4.0144	4.1196	9.9505
	Mar	1.9558	25.541	0.90160	265.40	3.8906	4.0866	9.7277
	Abr	1.9558	25.308	0.87456	265.53	3.8782	4.1306	9.6617
	Mai	1.9558	25.663	0.85714	276.78	4.0567	4.1767	9.6641
	Jun	1.9558	25.780	0.82771	281.49	4.1055	4.2434	9.5723
	Jul	1.9558	25.328	0.83566	283.75	4.0814	4.2608	9.4954
	Ago	1.9558	24.806	0.82363	281.45	3.9899	4.2396	9.4216
	Set	1.9558	24.651	0.83987	282.10	3.9548	4.2655	9.2241

(1) O BCE calcula e publica taxas de câmbio de referência para a moeda da Roménia a partir de 2 de Outubro de 2000 - os dados anteriores são indicativos. Em 1 de Julho de 2005 foi introduzido o novo Leu da Roménia (RON). Conversão: 1 RON = 10 000 ROL. / The ECB computes and publishes euro reference exchange rates for the Romanian currency as from 2 October 2000 - previous data are indicative. / The New romanian leu (RON) was introduced on 1<sup>st</sup> July 2005. Conversion: 1 RON = 10 000 ROL.



**D.1.1.1 TAXAS DE CÂMBIO DE REFERÊNCIA DO EURO**  
(continuação)<sup>(a)(b)</sup>  
Valores médios

**EURO REFERENCE EXCHANGE RATES**  
(continued)<sup>(a)(b)</sup>  
Averages

Fonte / Source: Banco Central Europeu / European Central Bank

	Europa (excepto União Europeia)						OCDE (excepto Europa)							
	Franco suíço CHF	Kuna croata <sup>(1)</sup> HRK	Coroa da Islândia ISK	Coroa norueguesa NOK	Rublo russo <sup>(1)</sup> RUB	Nova Lira turca <sup>(2)</sup> TRY	Dólar australiano AUD	Dólar canadiano CAD	Iene japonês JPY	Won da Coreia do Sul KRW	Peso mexicano <sup>(3)</sup> MXN	Dólar da Nova Zelândia NZD	Dólar dos Estados Unidos USD	
	8	9	10	11	12	13	14	15	16	17	18	19	20	
07	1.6427	7.3376	87.63	8.0165	35.0183	1.7865	1.6348	1.4678	161.25	1272.99	14.9743	1.8627	1.3705	
08	1.5874	7.2239	143.83	8.2237	36.4207	1.9064	1.7416	1.5594	152.45	1606.09	16.2911	2.0770	1.4708	
09	1.5100	7.3400	.	8.7278	44.1376	2.1631	1.7727	1.5850	130.34	1772.90	18.7989	2.2121	1.3948	
09	Abr	1.5147	7.4172	.	8.7867	44.2135	2.1277	1.8504	130.25	1760.14	17.7645	2.3123	1.3190	
	Mai	1.5118	7.3515	.	8.7943	43.5678	2.1251	1.7831	131.85	1710.18	17.9969	2.2663	1.3650	
	Jun	1.5148	7.2954	.	8.9388	43.5553	2.1675	1.7463	135.39	1768.80	18.6813	2.1967	1.4016	
	Jul	1.5202	7.3307	.	8.9494	44.3881	2.1378	1.7504	133.09	1778.43	18.8143	2.1873	1.4088	
	Ago	1.5236	7.3287	.	8.6602	45.1972	2.1236	1.7081	135.31	1768.99	18.5617	2.1097	1.4268	
	Set	1.5148	7.3102	.	8.5964	44.7624	2.1711	1.6903	133.14	1768.58	19.5255	2.0691	1.4562	
	Out	1.5138	7.2419	.	8.3596	43.6188	2.1823	1.6341	133.91	1739.94	19.5856	2.0665	1.4816	
	Nov	1.5105	7.2952	.	8.4143	43.1835	2.2262	1.6223	132.97	1735.17	19.5478	2.0450	1.4914	
	Dez	1.5021	7.2907	.	8.4066	43.9019	2.2013	1.6185	131.21	1703.03	18.7787	2.0383	1.4614	
10	Jan	1.4765	7.2938	.	8.1817	42.5749	2.1028	1.5624	130.34	1624.76	18.2820	1.9646	1.4272	
	Fev	1.4671	7.3029	.	8.0971	41.2845	2.0756	1.5434	123.46	1582.70	17.7154	1.9615	1.3686	
	Mar	1.4482	7.2616	.	8.0369	40.1219	2.0821	1.4882	123.03	1542.59	17.0587	1.9301	1.3569	
	Abr	1.4337	7.2594	.	7.9323	39.1335	1.9983	1.4463	125.33	1494.53	16.3957	1.8814	1.3406	
	Mai	1.4181	7.2630	.	7.8907	38.2707	1.9459	1.4436	115.83	1465.81	15.9856	1.8010	1.2565	
	Jun	1.3767	7.2225	.	7.9062	38.1507	1.9274	1.4315	110.99	1483.22	15.5346	1.7667	1.2209	
	Jul	1.3460	7.2198	.	8.0201	39.1317	1.9669	1.4586	111.73	1538.85	16.3699	1.7925	1.2770	
	Ago	1.3413	7.2525	.	7.9325	39.1898	1.9484	1.4337	110.04	1522.39	16.4571	1.8059	1.2894	
	Set	1.3089	7.2874	.	7.9156	40.2564	1.9528	1.3943	110.26	1517.10	16.7361	1.7955	1.3067	

	8	9	10	11	12	13	14	15	16	17	18	19	20
	Swiss franc CHF	(Croácia) Kuna <sup>(1)</sup> HRK	Icelandic krona ISK	Norwegian krona NOK	Russian rouble <sup>(1)</sup> RUB	New Turkish lira <sup>(2)</sup> TRY	Australian dollar AUD	Canadian dollar CAD	(Japan) Yen JPY	South Korean won KRW	Mexican peso <sup>(3)</sup> MXN	New Zealand dollar NZD	US dollar USD
	Europe (except European Union)						OECD (except Europe)						

- (1) O BCE calcula e publica taxas de câmbio de referência destas moedas face ao euro a partir de 1 de Abril de 2005. Os dados anteriores são indicativos./ For these currencies the ECB computes and publishes euro reference exchange rates as from 1 April 2005. Previous data are indicative.
- (2) Em 1 de Janeiro de 2005 foi introduzida a Nova Lira Turca (TRY). Conversão: 1 TRY = 1 000 000 TRYL. / The New Turkish Lira (TRY) was introduced on 1<sup>st</sup> January 2005. Conversion: 1 TRY = 1 000 000 TRYL.
- (3) O BCE calcula e publica taxas de câmbio de referência do Peso Mexicano (MXN) face ao euro a partir de 2 de Janeiro de 2008. Os dados anteriores são indicativos. / The ECB computes and publishes euro reference exchange rates for Mexican Peso as from 2 January 2008. Previous data are indicative.

**D.1.1.1 TAXAS DE CÂMBIO DE REFERÊNCIA DO EURO**  
(continuação)<sup>(a)(b)</sup>  
Valores médios

**EURO REFERENCE EXCHANGE RATES**  
(continued)<sup>(a)(b)</sup>  
Averages

Fonte / Source: Coluna / Column ( 21, 22, 24,25,26-32) Banco Central Europeu / European Central Bank; (23, 27) Banco de Portugal

	Resto do Mundo											
	Real do Brasil <sup>(1)</sup> BRL	Yuan renminbi da China <sup>(2)</sup> CNY	Escudo de Cabo Verde CVE	Dólar de Hong Kong HKD	Rupia indonésia <sup>(2)</sup> IDR	Rupia indiana <sup>(3)</sup> INR	Pataca de Macau MOP	Ringgit da Malásia <sup>(2)</sup> MYR	Peso filipino <sup>(2)</sup> PHP	Dólar de Singapura SGD	Baht da Tailândia <sup>(2)</sup> THB	Rand da África do Sul ZAR
	21	22	23	24	25	26	27	28	29	30	31	32
07	2.6594	10.4178	110.265	10.6912	12528.33	56.4186	11.0110	4.7076	63.0261	2.0636	44.214	9.6596
08	2.6737	10.2236	110.265	11.4541	14165.16	63.6143	11.8018	4.8893	65.1715	2.0762	48.475	12.0590
09	2.7674	9.4496	110.265	10.8114	14443.74	67.3611	11.1291	4.9079	66.3376	2.0241	47.804	11.6737
09	Abr	2.9197	9.0110	110.265	10.2229	14552.65	66.0471	10.5295	63.4620	1.9823	46.741	11.8784
	Mai	2.8232	9.3157	110.265	10.5807	14137.45	66.1762	10.8981	64.6000	1.9939	47.241	11.4475
	Jun	2.7391	9.5786	110.265	10.8638	14315.40	66.9191	11.1881	67.0360	2.0357	47.844	11.2718
	Jul	2.7221	9.6246	110.265	10.9182	14241.51	68.2333	11.2457	67.7240	2.0421	47.969	11.2007
	Ago	2.6314	9.7485	110.265	11.0587	14270.78	68.9570	11.3904	68.8030	2.0577	48.543	11.3415
	Set	2.6520	9.9431	110.265	11.2858	14346.84	70.4154	11.6243	69.9670	2.0720	49.239	10.9495
	Out	2.5771	10.1152	110.265	11.4828	14057.25	69.2160	11.8349	69.4190	2.0714	49.504	11.0938
	Nov	2.5777	10.1827	110.265	11.5588	14115.45	69.4421	11.9056	70.1650	2.0711	49.634	11.2134
	Dez	2.5566	9.0686	110.265	11.3296	13830.84	68.0924	11.6528	67.7060	2.0392	48.544	10.9261
	Jan	2.5383	9.7436	110.265	11.0783	13263.60	65.5361	11.4106	65.7020	1.9930	47.150	10.6492
	Fev	2.5237	9.3462	110.265	10.6305	12786.05	63.4291	10.9507	63.3170	1.9326	45.360	10.4964
	Mar	2.4233	9.2623	110.265	10.5313	12434.53	61.7352	10.8472	61.9990	1.8990	44.111	10.0589
	Abr	2.3550	9.1505	110.265	10.4065	12101.70	59.6203	10.7187	59.7880	1.8505	43.279	9.8658
	Mai	2.2750	8.5794	110.265	9.7843	11517.01	57.6166	10.0778	57.3150	1.7503	40.714	9.6117
	Jun	2.2057	8.3245	110.265	9.5091	11169.39	56.8582	9.7981	56.5940	1.7081	39.635	9.3398
	Jul	2.2600	8.6538	110.265	9.9308	11546.78	59.8100	10.2288	4.0924	1.7588	41.273	9.6351
	Ago	2.2691	8.7520	110.265	10.0193	11573.26	60.0584	10.3199	4.0654	1.7482	40.937	9.4192
	Set	2.2476	8.8104	110.265	10.1470	11716.16	60.0771	10.4515	57.7720	1.7439	40.264	9.3236

	21	22	23	24	25	26	27	28	29	30	31	32
	Brazilian real <sup>(1)</sup> BRL	(China) Renminbi yuan <sup>(2)</sup> CNY	Cape Verde escudo CVE	Hong Kong dólar HKD	Indonésian rupiah <sup>(2)</sup> IDR	Indian rupee <sup>(3)</sup> INR	(Macau) Pataca MOP	Malaysian Ringgit <sup>(2)</sup> MYR	Philippine peso <sup>(2)</sup> PHP	Singapore dólar SGD	(Thailand) Baht <sup>(2)</sup> THB	(South Africa) Rand ZAR
	Rest of the World											

- (1) O BCE calcula e publica taxas de câmbio de referência do real do Brasil face ao euro a partir de 2 de Janeiro de 2008. Os dados anteriores são indicativos./ The ECB computes and publishes euro reference exchange rates, for Brazilian real, as from 2 January 2008. Previous data are indicative
- (2) O BCE calcula e publica taxas de câmbio de referência destas moedas face ao euro a partir de 1 de Abril de 2005. Os dados anteriores são indicativos./ For these currencies the ECB computes and publishes euro reference exchange rates as from 1 April 2005. Previous data are indicative.
- (3) O BCE calcula e publica taxas de câmbio de referência para a Rupia indiana (INR) face ao euro a partir de 2 de Janeiro de 2009. Os dados anteriores são indicativos. / For these currencies the ECB computes and publishes euro reference exchange rates for Indian Rupee (INR), as from 2 January 2009. Previous data are indicative.

**D.1.1.2 TAXAS DE CÂMBIO DE REFERÊNCIA DO EURO**

(continua)

Fim de período

**EURO REFERENCE EXCHANGE RATES**

(to be continued)

End-of-period

Fonte / Source: Banco Central Europeu / European Central Bank

	União Europeia											
	Lev da Bulgária BGN	Coroa checa CZK	Libra esterlina GBP	Coroa dinamarquesa DKK	Coroa estónia EEK	Forint húngaro HUF	Litas lituana LTL	Lats letão LVL	Zloti polaco PLN	Novo Leu da Roménia <sup>(1)</sup> RON	Coroa sueca SEK	Coroa eslovaca SKK
	1	2	3	4	5	6	7	8	9	10	11	12
<b>07</b>	1.9558	26.628	0.73335	7.4583	15.6466	253.73	3.4528	0.6964	3.5935	3.6077	9.4415	33.583
<b>08</b>	1.9558	26.875	0.95250	7.4506	15.6466	266.70	3.4528	0.7083	4.1535	4.0225	10.8700	30.126
<b>09</b>	1.9558	26.473	0.88810	7.4418	15.6466	270.42	3.4528	0.7093	4.1045	4.2363	10.2520	.
<b>09</b>	Abr	1.9558	26.701	0.89335	7.4484	15.6466	289.73	0.7093	4.3993	4.1892	10.6915	.
	Mai	1.9558	26.825	0.87290	7.4453	15.6466	282.48	0.7093	4.4762	4.1825	10.6678	.
	Jun	1.9558	25.882	0.85210	7.4470	15.6466	271.55	0.7036	4.4520	4.2072	10.8125	.
	Jul	1.9558	25.573	0.85560	7.4461	15.6466	266.53	0.7023	4.1590	4.2185	10.3358	.
	Ago	1.9558	25.376	0.88135	7.4431	15.6466	271.85	0.7031	4.1040	4.2238	10.2191	.
	Set	1.9558	25.164	0.90930	7.4443	15.6466	269.70	0.7079	4.2295	4.2180	10.2320	.
	Out	1.9558	26.458	0.89375	7.4430	15.6466	273.39	0.7091	4.2410	4.3045	10.3845	.
	Nov	1.9558	26.135	0.91155	7.4424	15.6466	273.88	0.7088	4.1441	4.2706	10.4533	.
	Dez	1.9558	26.473	0.88810	7.4418	15.6466	270.42	0.7093	4.1045	4.2363	10.2520	.
<b>10</b>	Jan	1.9558	26.223	0.86655	7.4443	15.6466	271.15	0.7087	4.0463	4.1055	10.2388	.
	Fev	1.9558	25.970	0.89270	7.4428	15.6466	269.90	0.7092	3.9698	4.1145	9.7260	.
	Mar	1.9558	25.440	0.88980	7.4447	15.6466	265.75	0.7085	3.8673	4.0970	9.7135	.
	Abr	1.9558	25.527	0.87030	7.4425	15.6466	266.82	0.7074	3.9163	4.1300	9.6217	.
	Mai	1.9558	25.505	0.84863	7.4395	15.6466	275.53	0.7090	4.0791	4.1855	9.6230	.
	Jun	1.9558	25.891	0.81745	7.4488	15.6466	286.00	0.7093	4.1470	4.3700	9.5259	.
	Jul	1.9558	24.777	0.83490	7.4510	15.6466	285.62	0.7088	4.0085	4.2508	9.4333	.
	Ago	1.9558	24.850	0.82480	7.4448	15.6466	287.68	0.7093	4.0135	4.2568	9.3890	.
	Set	1.9558	24.600	0.85995	7.4519	15.6466	275.75	0.7094	3.9847	4.2718	9.1421	.

1	2	3	4	5	6	7	8	9	10	11	12
(Bulgária) Lev BGN	Czech koruna CZK	Pound sterling GBP	Danish krone DKK	Estonian krone EEK	(Hungary) Forint HUF	(Lithuania) Litas LTL	(Latvia) Lats LVL	(Poland) Zloty PLN	New Romanian <sup>(1)</sup> RON	Swedish krona SEK	Slovak koruna SKK
European Union											

(1) O BCE calcula e publica taxas de câmbio de referência para a moeda da Roménia a partir de 2 de Outubro de 2000 - os dados anteriores são indicativos. Em 1 de Julho de 2005 foi introduzido o novo Leu da Roménia (RON). Conversão: 1 RON = 10 000 ROL. / The ECB computes and publishes euro reference exchange rates for the Romanian currency as from 2 October 2000 - previous data are indicative. / The New Romanian leu (RON) was introduced on 1<sup>st</sup> July 2005. Conversion: 1 RON = 10 000 ROL.

**D.1.1.2 TAXAS DE CÂMBIO DE REFERÊNCIA DO EURO**

(continuação)

Fim de período

**EURO REFERENCE EXCHANGE RATES**

(continued)

End-of-period

Fonte / Source: Banco Central Europeu / European Central Bank

	Europa (excepto União Europeia)						OCDE (excepto Europa)								
	Franco suíço CHF	Kuna croata <sup>(1)</sup> HRK	Coroa da Islândia ISK	Coroa norueguesa NOK	Rublo russo <sup>(1)</sup> RUB	Nova lira turca <sup>(2)</sup> TRY	Dólar australiano AUD	Dólar canadiano CAD	Iene japonês JPY	Won da Coreia do Sul KRW	Peso Mexicano <sup>(3)</sup> MXN	Dólar da Nova Zelândia NZD	Dólar dos Estados Unidos USD		
	13	14	15	16	17	18	19	20	21	22	23	24	25		
<b>07</b>	1.6547	7.3308	91.90	7.9580	35.9860	1.7170	1.6757	1.4449	164.93	1377.96	16.0510	1.9024	1.4721		
<b>08</b>	1.4850	7.3555	290.00	9.7500	41.2830	2.1488	2.0274	1.6998	126.14	1839.13	19.2333	2.4191	1.3917		
<b>09</b>	1.4836	7.3000	.	8.3000	43.1540	2.1547	1.6008	1.5128	133.16	1666.97	18.9223	1.9803	1.4406		
<b>09</b>	Abr	1.5066	7.4101	.	8.7245	43.8630	2.1145	1.8146	130.34	1696.88	18.2950	2.3378	1.3275		
	Mai	1.5128	7.3500	.	8.8785	43.4455	2.1737	1.7671	135.22	1764.04	18.4340	2.2135	1.4098		
	Jun	1.5265	7.2730	.	9.0180	43.8810	2.1614	1.7359	135.51	1802.43	18.5537	2.1656	1.4134		
	Jul	1.5317	7.3523	.	8.7150	44.5400	2.0870	1.7060	152.34	1728.71	18.6678	2.1578	1.4138		
	Ago	1.5168	7.3640	.	8.6070	45.4645	2.1480	1.7087	133.10	1783.28	19.0246	2.0973	1.4272		
	Set	1.5078	7.2580	.	8.4600	43.9800	2.1734	1.6596	131.07	1723.95	19.7454	2.0287	1.4643		
	Out	1.5123	7.2295	.	8.3915	43.0100	2.2110	1.6274	134.66	1748.02	19.3214	2.0346	1.4800		
	Nov	1.5071	7.3160	.	8.5125	43.9800	2.2980	1.6452	129.77	1746.88	19.3984	2.1019	1.5023		
	Dez	1.4836	7.3000	.	8.3000	43.1540	2.1547	1.6008	133.16	1666.97	18.9223	1.9803	1.4406		
<b>10</b>	Jan	1.4662	7.3150	.	8.2120	42.3400	2.0793	1.5639	126.15	1622.00	18.1907	1.9771	1.3966		
	Fev	1.4638	7.2756	.	8.0435	40.7305	2.1016	1.5240	120.92	1573.95	17.3642	1.9549	1.3570		
	Mar	1.4276	7.2638	.	8.0135	39.6950	2.0512	1.4741	125.93	1525.11	16.6573	1.9024	1.3479		
	Abr	1.4341	7.2530	.	7.8445	38.8390	1.9757	1.4292	125.81	1475.46	16.2460	1.8254	1.3315		
	Mai	1.4230	7.2635	.	7.9390	38.0340	1.9360	1.4576	112.62	1479.42	15.8822	1.8120	1.2307		
	Jun	1.3283	7.1980	.	7.9725	38.2820	1.9400	1.4403	108.79	1499.59	15.7363	1.7761	1.2271		
	Jul	1.3541	7.2361	.	7.9405	39.4173	1.9703	1.4466	112.62	1543.03	16.5740	1.8013	1.3028		
	Ago	1.2935	7.2725	.	8.0245	39.1038	1.9373	1.4304	107.07	1520.05	16.7820	1.8187	1.2680		
	Set	1.3287	7.3058	.	7.9680	41.6923	1.9806	1.4070	113.68	1550.65	17.1258	1.8436	1.3648		

13	14	15	16	17	18	19	20	21	22	23	24	25
Swiss franc CHF	(Croatia) kuna <sup>(1)</sup> HRK	Icelandic krona ISK	Norwegian krona NOK	Russian rouble <sup>(1)</sup> RUB	New Turkish lira <sup>(2)</sup> TRY	Australian dollar AUD	Canadian dollar CAD	(Japan) Yen JPY	South Korean won KRW	Mexican peso <sup>(3)</sup> MXN	New Zealand Dollar NZD	US dollar USD
Europe (except European Union)						OECD (except Europe)						

(1) O BCE calcula e publica taxas de câmbio de referência destas moedas face ao euro a partir de 1 de Abril de 2005. Os dados anteriores são indicativos. / For these currencies the ECB computes and publishes euro reference exchange rates as from 1 April 2005. Previous data are indicative.

(2) Em 1 de Janeiro de 2005 foi introduzida a Nova Lira Turca (TRY). Conversão: 1 TRY = 1 000 000 TRY. / The New Turkish Lira (TRY) was introduced on 1<sup>st</sup> January 2005. Conversion: 1 TRY = 1 000 000 TRY.

(3) O BCE calcula e publica taxas de câmbio de referência para o Peso Mexicano (MXN), face ao euro a partir de 2 de Janeiro de 2008. Os dados anteriores são indicativos. / The ECB computes and publishes euro reference exchange rates, as from 2 January 2008. Previous data are indicative.

**D.1.1.2 TAXAS DE CÂMBIO DE REFERÊNCIA DO EURO**

(continuação)  
Fim de período

**EURO REFERENCE EXCHANGE RATES**

(continued)  
End-of-period

Fonte / Source: Coluna / Column (26, 27, 29, 30, 32 - 36) Banco Central Europeu / European Central Bank; (28,31) Banco de Portugal

	Resto do Mundo												
	Real do Brasil <sup>(1)</sup>	Yuan renminbi da China <sup>(2)</sup>	Escudo de Cabo Verde	Dólar de Hong Kong	Rupia indonésia <sup>(2)</sup>	Rupia indiana <sup>(3)</sup>	Pataca de Macau	Ringgit da Malásia <sup>(2)</sup>	Peso filipino <sup>(2)</sup>	Dólar de Singapura	Baht da Tailândia <sup>(2)</sup>	Rand da África do Sul	
	BRL	CNY	CVE	HKD	IDR	INR	MOP	MYR	PHP	SGD	THB	ZAR	
26	27	28	29	30	31	32	33	34	35	36	37		
07	2.5963	10.7524	110.265	11.4800	13826.70	57.8620	11.8244	4.8682	60.724	2.1163	43.800	10.0298	
08	3.2436	9.4956	110.265	10.7858	15239.12	67.4370	11.1094	4.8048	65.930	2.0040	48.285	13.0667	
09	2.5113	9.8350	110.265	11.1709	13626.13	67.0400	11.5060	4.9326	66.507	2.0194	47.986	10.6660	
09	Abr	2.8850	9.0575	110.265	10.2881	14071.50	66.2620	4.7259	63.924	1.9620	46.808	11.2426	
	Mai	2.8320	9.6263	110.265	10.9273	14539.26	66.4260	4.9167	66.516	2.0350	48.377	11.2413	
	Jun	2.7469	9.6545	110.265	10.9540	14427.58	67.5180	4.9681	67.865	2.0441	48.140	10.8853	
	Jul	2.6482	9.6592	110.265	10.9570	14068.37	67.9500	4.9801	67.941	2.0377	48.112	11.0368	
	Ago	2.7089	9.7486	110.265	11.0620	14390.15	69.7900	5.0259	69.667	2.0602	48.532	11.1136	
	Set	2.6050	9.9958	110.265	11.3485	14130.03	70.0010	5.0679	69.318	2.0654	48.988	10.8984	
	Out	2.5574	10.1047	110.265	11.4702	14180.74	69.5750	5.0505	70.481	2.0695	49.484	11.4519	
	Nov	2.6251	10.2564	110.265	11.6431	14222.64	69.7590	5.0966	70.918	2.0789	49.951	11.1421	
	Dez	2.5113	9.8350	110.265	11.1709	13626.13	67.0400	4.9326	66.507	2.0194	47.986	10.6660	
10	Jan	2.6006	9.5343	110.265	10.8470	13071.23	64.5160	4.7638	64.922	1.9609	46.332	10.5704	
	Fev	2.4719	9.2629	110.265	10.5336	12652.04	62.5640	4.6175	62.596	1.9090	44.869	10.5049	
	Mar	2.4043	9.2006	110.265	10.4653	12227.26	60.5140	4.3968	60.920	1.8862	43.598	9.8922	
	Abr	2.2959	9.0878	110.265	10.3367	11996.54	59.0650	4.2402	59.188	1.8217	43.081	9.7628	
	Mai	2.2343	8.4031	110.265	9.5905	11276.14	57.0550	4.0139	56.918	1.7225	40.070	9.4552	
	Jun	2.2082	8.3215	110.265	9.5549	11121.85	56.9930	3.9730	56.873	1.7160	39.767	9.3808	
	Jul	2.2924	8.8265	110.265	10.1180	11647.09	60.4500	4.1442	59.343	1.7733	42.048	9.5616	
	Ago	2.2347	8.6318	110.265	9.8653	11471.82	59.6750	3.9936	57.456	1.7193	39.670	9.4044	
	Set	2.3201	9.1321	110.265	10.5918	12173.44	61.2470	4.2101	59.869	1.7942	41.442	9.5438	

(1) O BCE calcula e publica taxas de câmbio de referência para o real de Brasil (BRL), face ao euro, a partir de 2 de Janeiro de 2008. Os dados anteriores são indicativos. / The ECB computes and publishes euro reference exchange rates, for Brazilian real (BRL), as from 2 January 2008. Previous data are indicative.  
 (2) O BCE calcula e publica taxas de câmbio de referência destas moedas face ao euro a partir de 1 de Abril de 2005. Os dados anteriores são indicativos. / For these currencies the ECB computes and publishes euro reference exchange rates as from 1 April 2005. Previous data are indicative.  
 (3) O BCE calcula e publica taxas de câmbio de referência para a Rupia indiana (INR) face ao euro a partir de 2 de Janeiro de 2009. Os dados anteriores são indicativos. / For these currencies the ECB computes and publishes euro reference exchange rates for Indian Rupee (INR), as from 2 January 2009. Previous data are indicative.

**D.1.2.1 DIREITO DE SAQUE ESPECIAL - OURO**

Valores médios

**SPECIAL DRAWING RIGHTS - GOLD**

Averages

Fonte / Source: coluna / column (1, 2) FMI / IMF; (3,4) Reuters

	DSE versus Euro <sup>(a)</sup>	DSE versus USD <sup>(a)</sup>	OZ Ouro versus EUR (London Gold Fix) <sup>(b)</sup>	OZ Ouro versus USD (London Gold Fix) <sup>(b)</sup>	
	1	2	3	4	
07		1.11803	1.53073	696.415	
08		1.07792	1.58144	871.988	
09		1.10766	1.54074	973.507	
09	Abr	1.13136	1.49211	675.895	891.431
	Mai	1.11510	1.52082	680.405	927.750
	Jun	1.10228	1.54585	675.413	946.739
	Jul	1.10108	1.55192	663.138	934.250
	Ago	1.09354	1.55981	665.439	949.438
	Set	1.08364	1.57785	684.331	996.517
	Out	1.07291	1.58959	704.007	1 043.136
	Nov	1.07281	1.59910	755.269	1 126.577
	Dez	1.08333	1.58288	774.864	1 133.417
10	Jan	1.09664	1.56496	783.848	1 118.769
	Fev	1.12395	1.53813	800.640	1 095.606
	Mar	1.12579	1.52747	821.358	1 114.446
	Abr	1.13177	1.51715	856.867	1 148.594
	Mai	1.17694	1.47987	961.035	1 204.878
	Jun	1.20277	1.46831	1 009.715	1 232.651
	Jul	1.17703	1.50419	935.801	1 194.483
	Ago	1.17734	1.51782	941.784	1 214.637
	Set	1.16820	1.52703	973.009	1 271.219

1	2	3	4
SDR versus euro <sup>(a)</sup>	SDR versus USD <sup>(a)</sup>	Fine Ounce versus EUR (London Gold Fix) <sup>(b)</sup>	Fine Ounce versus USD (London Gold Fix) <sup>(b)</sup>

**D.1.2.2 TAXAS DE CÂMBIO EFECTIVAS DO EURO**  
Valores médios

**EURO EFFECTIVE EXCHANGE RATES**  
Averages

Fonte / Source: Banco Central Europeu / European Central Bank

	Taxa de câmbio efectiva do euro <sup>(1)</sup>					
	Taxa de câmbio efectiva nominal	Taxa de variação em cadeia (em percentagem) <sup>(2)</sup>	Taxa de câmbio efectiva real (IPC)	Taxa de variação em cadeia (em percentagem) <sup>(2)</sup>	Taxa de câmbio efectiva real (deflador do PIB)	Taxa de variação em cadeia (em percentagem) <sup>(2)</sup>
	1	2	3	4	5	6
<b>07</b>	106.3307	3.59	106.8072	3.02	102.9126	2.40
<b>08</b>	110.5484	3.97	110.1016	3.08	105.4531	2.47
<b>09</b>	111.7248	1.06	110.6234	0.47	106.4157	0.91
<b>3T09</b>	112.0795	0.92	110.8794	0.61	106.7119	0.59
<b>4T09</b>	113.7561	1.50	112.1740	1.17	108.0095	1.22
<b>1T10</b>	108.6972	-4.45	106.9323	-4.67	102.8305	-4.79
<b>2T10</b>	103.1196	-5.13	101.7687	-4.83	97.6866	-5.00
<b>3T10</b>	102.3418	-0.75	100.9212	-0.83	.	.
<b>09</b>						
Abr	110.2846	-0.77	109.5283	-0.66	.	.
Mai	110.8460	0.51	109.9630	0.40	.	.
Jun	111.9598	1.00	111.1325	1.06	.	.
Jul	111.6414	-0.28	110.4634	-0.58	.	.
Ago	111.6610	0.02	110.5823	0.09	.	.
Set	112.9371	1.14	111.5954	0.92	.	.
Out	114.2553	1.17	112.8169	1.09	.	.
Nov	114.0473	-0.18	112.4825	-0.30	.	.
Dez	112.9790	-0.94	111.2326	-1.11	.	.
<b>10</b>						
Jan	110.8084	-1.92	108.9366	-2.06	.	.
Fev	108.0415	-2.50	106.0600	-2.64	.	.
Mar	107.4316	-0.56	105.7160	-0.32	.	.
Abr	106.1389	-1.20	104.5359	-1.12	.	.
Mai	102.8249	-3.12	101.3955	-3.00	.	.
Jun	100.6560	-2.11	99.3871	-1.98	.	.
Jul	102.4721	1.80	101.1402	1.76	.	.
Ago	102.0758	-0.39	100.6402	-0.49	.	.
Set	102.4775	0.39	100.9854	0.34	.	.

	1	2	3	4	5	6
	Nominal effective exchange rate	Chain rate of change (in percentage) <sup>(2)</sup>	Real effective exchange rate (CPI)	Chain rate of change (in percentage) <sup>(2)</sup>	Real effective exchange rate (GDP deflator)	Chain rate of change (in percentage) <sup>(2)</sup>
Euro effective exchange rate <sup>(1)</sup>						

(1)Valores referentes ao conjunto de 21 parceiros comerciais. Para mais informações consultar [www.ecb.int](http://www.ecb.int). / Figures referring to the 21 trading partner group. Further information is available on [www.ecb.int](http://www.ecb.int).  
(2)Taxa de variação face ao período imediatamente anterior. / Rate of change relative to the previous period.

**D.1.2.3 ÍNDICES CAMBIAIS EFECTIVOS PARA PORTUGAL**  
Valores médios

**EFFECTIVE EXCHANGE RATE INDICES FOR PORTUGAL**  
Averages

Fonte / Source: Banco Central Europeu / European Central Bank

	Índice cambial efectivo para Portugal <sup>(1)</sup>					
	Índice cambial efectivo nominal para Portugal	Taxa de variação em cadeia (em percentagem) <sup>(2)</sup>	Índice cambial efectivo real mensal para Portugal (IPC) <sup>(1)</sup>	Taxa de variação em cadeia (em percentagem) <sup>(2)</sup>	Índice cambial efectivo real trimestral para Portugal (deflador do PIB) <sup>(1)</sup>	Taxa de variação em cadeia (em percentagem) <sup>(2)</sup>
	1	2	3	4	5	6
<b>07</b>	101.14	0.88	107.19	0.97	106.36	0.94
<b>08</b>	102.41	1.25	107.55	0.33	107.27	0.86
<b>09</b>	102.85	0.44	106.68	-0.81	107.07	-0.19
<b>3T09</b>	102.92	0.21	106.54	-0.13	107.09	0.57
<b>4T09</b>	103.32	0.39	106.68	0.14	108.37	1.20
<b>1T10</b>	102.15	-1.13	105.37	-1.24	106.26	-1.94
<b>2T10</b>	100.77	-1.35	104.00	-1.30	104.52	-1.64
<b>3T10</b>	100.52	-0.25	104.37	0.36	.	.
<b>09</b>						
Abr	102.56	-0.23	106.77	-0.32	.	.
Mai	102.66	0.10	106.58	-0.18	.	.
Jun	102.87	0.20	106.67	0.08	.	.
Jul	102.82	-0.05	106.69	0.02	.	.
Ago	102.80	-0.02	106.33	-0.34	.	.
Set	103.13	0.32	106.59	0.25	.	.
Out	103.45	0.31	106.80	0.20	.	.
Nov	103.37	-0.08	106.71	-0.08	.	.
Dez	103.14	-0.22	106.54	-0.16	.	.
<b>10</b>						
Jan	102.61	-0.51	105.85	-0.65	.	.
Fev	101.96	-0.64	105.15	-0.66	.	.
Mar	101.88	-0.08	105.10	-0.05	.	.
Abr	101.52	-0.35	104.65	-0.43	.	.
Mai	100.69	-0.82	103.91	-0.70	.	.
Jun	100.10	-0.58	103.43	-0.47	.	.
Jul	100.56	0.46	104.49	1.03	.	.
Ago	100.43	-0.13	104.26	-0.22	.	.
Set	100.56	0.13	104.35	0.09	.	.

	1	2	3	4	5	6
	Nominal effective exchange rate index for Portugal	Chain rate of change (in percentage) <sup>(2)</sup>	Monthly real effective exchange rate index for Portugal (CPI) <sup>(1)</sup>	Chain rate of change (in percentage) <sup>(2)</sup>	Quarterly real effective exchange rate index for Portugal (GDP deflator) <sup>(1)</sup>	Chain rate of change (in percentage) <sup>(2)</sup>
Effective exchange rate index for Portugal <sup>(1)</sup>						

(1)Valores referentes ao conjunto de 21 parceiros comerciais. Para mais informações consultar [www.ecb.int](http://www.ecb.int). / Figures referring to the 21 trading partner group. Further information is available on [www.ecb.int](http://www.ecb.int).  
(2)Taxa de variação face ao período imediatamente anterior. / Rate of change relative to the previous period.  
(\*)Valores revistos. / Revised figures.

**D.1.2.4 DIREITO DE SAQUE ESPECIAL - OURO**
**Fim de período**

Fonte / Source: coluna / column (1-2) FMI / IMF; (3-4) Reuters

**SPECIAL DRAWING RIGHTS - GOLD**
**End-of-period**

	DSE versus Euro <sup>(a)</sup>	DSE versus USD <sup>(a)</sup>	OZ Ouro versus EUR (London Gold Fix) <sup>(b)</sup>	OZ Ouro versus USD (London Gold Fix) <sup>(b)</sup>
	1	2	3	4
<b>07</b>		1.07346	1.58025	568.661
<b>08</b>		1.10675	1.54027	621.542
<b>09</b>		1.08822	1.56769	766.347
<b>09</b>				
Abr	1.12831	1.49783	667.514	886.125
Mai	1.09806	1.54805	690.701	973.750
Jun	1.09822	1.55223	663.471	937.750
Jul	1.09869	1.55333	663.283	937.750
Ago	1.09730	1.56606	663.552	953.125
Set	1.08200	1.58437	681.896	998.500
Out	1.07425	1.58989	704.223	1042.250
Nov	1.07181	1.61018	781.385	1173.875
Dez	1.08822	1.56769	766.347	1104.000
<b>10</b>				
Jan	1.11284	1.55419	773.755	1080.625
Fev	1.12939	1.53258	818.257	1110.375
Mar	1.12637	1.51824	825.358	1112.500
Abr	1.13490	1.51112	884.153	1177.250
Mai	1.19051	1.47433	977.673	1210.750
Jun	1.20520	1.47890	1012.346	1242.250
Jul	1.16558	1.51852	896.915	1168.500
Ago	1.18999	1.50891	977.721	1239.750
Set	1.14023	1.55619	959.115	1309.000

	SDR versus euro <sup>(a)</sup>	SDR versus USD <sup>(a)</sup>	Fine Ounce versus EUR (London Gold Fix) <sup>(b)</sup>	Fine Ounce versus USD (London Gold Fix) <sup>(b)</sup>
	1	2	3	4

**D.1.3 TAXAS DE CÂMBIO DO EURO EM RELAÇÃO A OUTRAS MOEDAS**
**(continua)<sup>(a)</sup>**
**Valores de referência - Fim de período**
**EURO EXCHANGE RATES AGAINST OTHER CURRENCIES**
**(to be continued)<sup>(a)</sup>**
**Reference figures - End-of-period**

Fonte / Source: Reuters e Banco de Portugal

	Europa				África			
	Rublo bielorusso BYR	Dinar sérvio RSD <sup>(b)</sup>	Libra de Gibraltar GIB	Hryvnia da Ucrânia UAH	Kwanza de Angola AOA <sup>(c)</sup>	Pula de Botsuana BWP	Franco congolês CDF <sup>(d)</sup>	Dinar argelino DZD
	1	2	3	4	5	6	7	8
<b>07</b>	3169.43	78.8000	0.73335	7.4341	110.2090	8.9056	809.2870	99.4551
<b>08</b>	3063.13	89.7743	0.95250	11.2032	106.1945	10.4639	803.3890	98.2937
<b>09</b>	4120.12	96.7795	0.88810	11.5968	128.5360	9.5721	1285.1880	103.5086
<b>09</b>								
Abr	3724.97	95.4804	0.89340	10.5536	101.6885	9.5641	1091.0100	96.6022
Mai	3920.65	94.5623	0.87290	10.7850	108.6680	9.6397	1087.6170	101.6325
Jun	3994.27	94.6271	0.85210	10.9751	109.5160	9.5114	1051.3030	103.2565
Jul	3998.23	92.5120	0.85560	11.1690	109.5200	9.6505	1078.7820	103.0373
Ago	4050.39	92.6467	0.88135	12.0884	111.8500	9.4548	1148.1820	103.6789
Set	4044.40	93.2759	0.90930	12.0951	113.3285	9.6494	1212.9960	106.2224
Out	4041.88	93.6692	0.89375	12.0546	124.7320	9.9899	1317.2000	107.2275
Nov	4180.90	95.4261	0.91155	12.0635	130.9150	9.8836	1323.5260	108.4222
Dez	4120.12	96.7795	0.88810	11.5968	128.5360	9.5721	1285.1880	103.5086
<b>10</b>								
Jan	4037.57	98.7606	0.86655	11.2426	126.1930	9.5071	1263.2020	101.3253
Fev	3977.37	99.1696	0.89270	10.8859	121.8965	9.1751	1236.2510	98.8500
Mar	4015.39	99.2998	0.88980	10.7428	123.9300	9.1383	1201.9590	98.1271
Abr	3943.90	99.6095	0.87030	10.6121	123.3625	9.1923	1172.4080	97.7987
Mai	3693.33	102.7265	0.84863	9.8136	114.2505	8.7284	1090.5360	91.5866
Jun	3707.07	104.5551	0.81745	9.7604	113.6845	8.6752	1095.9110	91.5064
Jul	3875.83	105.9972	0.83490	10.2833	119.1175	8.8928	1162.5360	96.1249
Ago	3823.02	104.9524	0.82480	10.0020	115.8885	8.7478	1132.9980	95.6199
Set	4109.41	106.9526	0.85995	10.8263	123.1175	9.0086	1216.4820	101.1494

	Belorussian rouble BYR	(Servia) Dinar RSD <sup>(b)</sup>	Gibraltar pound GIB	(Ukrainian) Hryvnia UAH	(Angola) Kwanza AOA <sup>(c)</sup>	(Botswana) Pula BWP	Congolese franc CDF <sup>(d)</sup>	Algerian dinar DZD
	Europa				África			

**D.1.3 TAXAS DE CÂMBIO DO EURO EM RELAÇÃO A OUTRAS MOEDAS**  
(continuação)<sup>(a)</sup>

**EURO EXCHANGE RATES AGAINST OTHER CURRENCIES**  
(continued)<sup>(a)</sup>

Valores de referência - Fim de período

Reference figures - End-of-period

Fonte / Source: Reuters e Banco de Portugal

		África									
		Libra egípcia	Birr etíope	Cedi do Gana	Franco guineense	Xelim queniano	Dólar liberiano	Dinar líbio	Dirham marroquino	Ariary malgache	Ouguiya mauritana
		EGP	ETB	GHS <sup>(e)</sup>	GNF	KES	LRD	LYD	MAD	MGA <sup>(f)</sup>	MRO
		9	10	11	12	13	14	15	16	17	18
<b>07</b>		8.1072	13.5433	1.4243	6313.84	93.5520	95.6865	1.79339	11.4042	2624.75	371.771
<b>08</b>		7.6857	13.8474	1.7713	6944.58	108.8309	90.4605	1.73371	11.2665	2560.73	366.017
<b>09</b>		7.8903	18.2884	2.0637	7195.80	109.3415	93.6390	1.76618	11.3480	2839.42	378.878
<b>09</b>	Abr	7.4791	14.9145	1.9299	6524.66	104.4079	86.2875	1.72509	11.1868	2767.84	349.863
	Mai	7.9259	15.8884	2.0795	6908.02	110.4578	91.6370	1.78199	11.2571	2730.08	374.231
	Jun	7.9059	16.0774	2.1137	6961.00	107.9838	91.8710	1.75898	11.3513	2720.80	374.551
	Jul	7.8438	16.0325	2.1158	6858.34	108.4385	91.8970	1.74958	11.2428	2725.10	376.071
	Ago	7.8881	17.9256	2.0859	6923.35	108.7526	92.7680	1.76224	11.2715	2750.21	371.786
	Set	8.0566	18.4429	2.1218	7358.11	109.1636	95.1795	1.77912	11.3769	2939.58	382.182
	Out	8.1000	18.6776	2.1208	7440.70	111.2960	96.2000	1.79783	11.4158	2967.40	386.280
	Nov	8.2281	19.0116	2.1464	7526.52	112.4171	97.6495	1.80261	11.4302	2906.20	393.603
	Dez	7.8903	18.2884	2.0637	7195.80	109.3415	93.6390	1.76618	11.3480	2839.42	378.878
<b>10</b>	Jan	7.6324	17.7857	1.9989	7017.92	106.0019	90.7790	1.72662	11.2971	2985.23	365.211
	Fev	7.4499	18.1974	1.9368	6821.64	104.2855	88.2050	1.70358	11.1444	2961.65	355.534
	Mar	7.4215	18.1427	1.9150	6766.46	104.2196	87.6135	1.71298	11.1709	2844.07	357.194
	Abr	7.4018	17.9819	1.8857	6690.79	102.6986	86.5475	1.69620	11.1791	2729.58	359.505
	Mai	6.9664	16.6821	1.7599	6215.04	98.3329	79.9955	1.61948	11.0121	2636.77	338.443
	Jun	6.9896	16.6824	1.7701	6196.86	100.3154	79.7615	1.61345	10.9973	2772.63	348.496
	Jul	7.4273	17.7774	1.8692	6582.40	104.6148	84.6820	1.66374	11.0918	2840.10	372.601
	Ago	7.2347	17.3634	1.8196	7138.84	102.7334	82.4200	1.62830	11.0478	2612.08	363.916
	Set	7.7698	22.4762	1.9448	8816.61	110.2758	88.7120	1.69767	11.2439	2758.94	391.698

9	10	11	12	13	14	15	16	17	18
Egyptian pound	Ethiopian birr	Ghana Cedi	Guinean Franc	Kenyan shilling	Liberian dollar	Libyan dinar	Moroccan dirham	Malagasy Ariary	Mauritanian ouguiya
EGP	ETB	GHS <sup>(e)</sup>	GNF	KES	LRD	LYD	MAD	MGA <sup>(f)</sup>	MRO
Africa									

**D.1.3 TAXAS DE CÂMBIO DO EURO EM RELAÇÃO A OUTRAS MOEDAS**  
(continuação)<sup>(a)</sup>

**EURO EXCHANGE RATES AGAINST OTHER CURRENCIES**  
(continued)<sup>(a)</sup>

Valores de referência - Fim de período

Reference figures - End-of-period

Fonte / Source: coluna / column (19, 21, 23-26, 29, 30) Reuters e Banco de Portugal; (22, 28) Natixis; (27) Banco Central de S. Tomé e Príncipe

		África											
		Rupia mauriciana	Kwacha do Malawi	Metical de Moçambique	Dólar namibiano	Naira da Nigéria	Libra sudanesa	Leone da Serra Leoa	Xelim somaliano	Dobra de S. Tomé e Príncipe	Lilangeni da Suazilândia	Dinar tunisino	Xelim tanzaniano
		MUR	MWK	MZN <sup>(g)</sup>	NAD	NGN	SDG <sup>(h)</sup>	SLL	SOS	STD	SZL	TND	TZS
		19	20	21	22	23	24	25	26	27	28	29	30
<b>07</b>		41.5132	206.5658	34.83	10.0298	174.0022	3.0216	4408.94	2052.11	20947.87	10.0298	1.8030	1713.524
<b>08</b>		44.1865	195.5339	35.25	13.0667	188.8537	3.0484	4216.85	1972.04	21468.60	13.0667	1.8318	1833.565
<b>09</b>		43.6502	203.8456	44.15	10.6660	215.2977	3.3419	5690.37	2144.33	24108.62	10.6660	1.9009	1929.684
<b>09</b>	Abr	44.8031	189.2351	36.76	11.2426	195.8726	3.1143	4181.63	1865.14	21946.02	11.2426	1.8600	1777.523
	Mai	45.1841	198.6394	37.50	11.2413	207.9455	3.3061	4440.87	1980.77	21980.26	11.2413	1.8889	1867.280
	Jun	45.5822	198.5827	37.94	10.8853	208.7592	3.3618	4646.55	1999.96	21909.25	10.8853	1.8969	1840.954
	Jul	44.8175	197.7906	37.68	11.0368	221.2597	3.4184	4690.28	2017.49	21978.40	11.0368	1.8717	1877.526
	Ago	45.0282	201.7347	38.75	11.1136	219.8602	3.5071	5087.97	2033.76	22566.87	11.1136	1.8821	1876.768
	Set	44.6612	206.8324	42.16	10.8984	216.2771	3.3969	5347.62	2123.24	23468.44	10.8984	1.9023	1917.501
	Out	44.7700	209.2720	44.99	11.4519	223.0360	3.4333	5439.00	2147.48	23994.71	11.4519	1.9191	1960.260
	Nov	44.0925	213.5519	45.64	11.1421	222.6409	3.4850	5941.60	2179.84	24093.31	11.1421	1.9250	2005.571
	Dez	43.6502	203.8456	44.15	10.6660	215.2977	3.3419	5690.37	2144.33	24108.62	10.6660	1.9009	1929.684
<b>10</b>	Jan	41.6187	204.2528	43.35	10.5704	210.7190	3.2398	5321.05	2087.92	24500.00	10.5704	1.8964	1865.159
	Fev	41.5921	203.5500	43.72	10.5049	203.9571	3.1480	5400.86	2042.29	24500.00	10.5049	1.8815	1848.913
	Mar	41.3131	204.2069	46.08	9.8922	201.9154	3.1269	5330.94	2055.55	24500.00	9.8922	1.8891	1829.774
	Abr	41.3431	200.7569	46.58	9.7628	200.9100	2.9694	5326.00	2033.20	24500.00	9.7628	1.9032	1847.456
	Mai	40.9208	186.5126	41.70	9.4552	185.8357	2.7417	4922.80	1913.74	24500.00	9.4552	1.8579	1778.362
	Jun	39.0831	185.9057	43.23	9.3808	183.9668	2.8995	4908.40	1957.22	24500.00	9.3808	1.8614	1806.905
	Jul	39.6703	197.3742	45.66	9.5616	195.5503	3.0904	5256.80	2090.99	24500.00	9.5616	1.9003	1976.348
	Ago	39.1812	192.1020	46.76	9.4044	191.9752	3.0083	4976.90	2035.14	24500.00	9.4044	1.8929	1929.896
	Set	40.9440	206.7672	48.46	9.5438	210.4522	3.2380	5459.20	2187.09	24500.00	9.5438	1.9447	2047.200

19	20	21	22	23	24	25	26	27	28	29	30
Mauritian rupee	Malawian kwacha	(Mozambique) Metical	Namibian dollar	Nigerian naira	Sudanese Pound	(Sierra Leone) Leone	Somali shilling	(S. Tomé and Príncipe) Dobra	Swaziland lilangeni	Tunisian dinar	Tanzanian shilling
MUR	MWK	MZN <sup>(g)</sup>	NAD	NGN	SDG <sup>(h)</sup>	SLL	SOS	STD	SZL	TND	TZS
Africa											

**D.1.3 TAXAS DE CÂMBIO DO EURO EM RELAÇÃO A OUTRAS MOEDAS (continuação)<sup>(a)</sup>**

**EURO REFERENCE EXCHANGE RATES (continued)<sup>(a)</sup>**

Valores de referência - Fim de período

Reference figures - End-of-period

Fonte / Source: coluna / column (31, 34-37, 39, 41, 42) Reuters e Banco de Portugal; (32, 33, 38, 40) Natixis

	África					América						
	Xelim ugandês	Franco CFA BEAC	Franco CFA BCEAO	Kwacha zambiano	Dólar do Zimbabué	Florim das Antilhas Holandesas	Peso argentino	Dólar das Bermudas	Boliviano da Bolívia	Dólar das Bahamas	Peso chileno	Peso colombiano
	UGX	XAF <sup>(i)</sup>	XOF <sup>(i)</sup>	ZMK	ZWL <sup>(k)</sup>	ANG	ARS	BMD	BOB	BSD	CLP	COP
31	32	33	34	35	36	37	38	39	40	41	42	
<b>07</b>	2499.63	655.957	655.957	5645.50	44163.0000	2.6351	4.6386	1.4721	11.1585	1.4721	733.032	2970.70
<b>08</b>	2703.38	655.957	655.957	6673.20	5623030.3000	2.4911	4.8065	1.3917	9.7976	1.3917	886.861	3129.35
<b>09</b>	2758.75	655.957	655.957	6677.18	513.2900	2.5787	5.4695	1.4406	10.1130	1.4406	731.032	2949.63
<b>09</b>	Abr	2953.69	655.957	655.957	7354.35	2.3762	4.9394	1.3275	9.3058	1.3275	768.888	3043.56
	Mai	3150.90	655.957	655.957	7189.98	2.5235	5.2731	1.4098	9.8968	1.4098	790.122	3016.97
	Jun	2904.54	655.957	655.957	7307.28	2.5300	5.3564	1.4134	9.9221	1.4134	748.890	3034.43
	Jul	2979.58	655.957	655.957	7083.14	2.5307	5.4156	1.4138	9.9249	1.4138	765.219	2884.15
	Ago	2925.76	655.957	655.957	6615.07	2.5547	5.4916	1.4272	10.0189	1.4272	788.314	2936.68
	Set	2823.17	655.957	655.957	6911.50	2.6211	5.6276	1.4643	10.2794	1.4643	804.706	2830.60
	Out	2783.14	655.957	655.957	6859.80	2.6492	5.6548	1.4800	10.3896	1.4800	786.916	2951.12
	Nov	2815.31	655.957	655.957	7027.01	2.6891	5.7211	1.5023	10.5461	1.5023	746.718	3004.79
	Dez	2758.75	655.957	655.957	6677.18	2.5787	5.4695	1.4406	10.1130	1.4406	731.032	2949.63
<b>10</b>	Jan	2723.37	655.957	655.957	6375.48	2.4999	5.3312	1.3966	9.8041	1.3966	731.888	2769.04
	Fev	2771.67	655.957	655.957	6438.97	2.4290	5.2403	1.3570	9.5261	1.3570	712.086	2617.72
	Mar	2803.63	655.957	655.957	6321.65	2.4127	5.2228	1.3479	9.4623	1.3479	706.502	2592.21
	Abr	2829.44	655.957	655.957	6311.31	2.3834	5.1686	1.3315	9.3471	1.3315	690.050	2596.69
	Mai	2713.69	655.957	655.957	6153.50	2.2030	4.8176	1.2307	8.6395	1.2307	653.809	2427.92
	Jun	2797.79	655.957	655.957	6350.24	2.1965	4.8266	1.2271	8.6142	1.2271	671.530	2355.30
	Jul	2905.24	655.957	655.957	6325.09	2.3320	5.1287	1.3028	9.1457	1.3028	679.345	2398.52
	Ago	2878.36	655.957	655.957	6251.24	2.2697	5.0016	1.2680	8.9014	1.2680	636.599	2312.90
	Set	3063.98	655.957	655.957	6612.46	2.4430	5.4180	1.3648	9.5809	1.3648	660.358	2460.94

31	32	33	34	35	36	37	38	39	40	41	42
Ugand schilling	CFA franc BEAC	CFA franc BCEAO	Zambian kwacha	Zimbabwe dollar	Netherlands Antillean guilder	Argentine peso	Bermuda dollar	(Bolivia) Boliviano	Bahamian Dollar	Chilean peso	Colombian peso
UGX	XAF <sup>(i)</sup>	XOF <sup>(i)</sup>	ZMK	ZWL <sup>(k)</sup>	ANG	ARS	BMD	BOB	BSD	CLP	COP
Africa					America						

**D.1.3 TAXAS DE CÂMBIO DO EURO EM RELAÇÃO A OUTRAS MOEDAS (continuação)<sup>(a)</sup>**

**EURO REFERENCE EXCHANGE RATES (continued)<sup>(a)</sup>**

Valores de referência - Fim de período

Reference figures - End-of-period

Fonte / Source: coluna / column (43-51) Reuters, Banco de Portugal; (52) Natixis

	América										
	Colon costa-riquenho CRC	Peso cubano	Peso dominicano	Quetzal guatemalteco GTQ	Dólar da guiana	Lempira das Honduras HNL	Gourde do Haiti	Dólar da Jamaica	Cordoba oro da Nicarágua NIO	Balboa do Panamá PAB	
	CRC	CUP <sup>(i)</sup>	DOP	GTQ	GYD	HNL	HTG	JMD	NIO	PAB	
43	44	45	46	47	48	49	50	51	52		
<b>07</b>	731.045	1.3620	48.8737	11.2321	300.603	28.1613	53.5476	104.2799	28.0141	1.4721	
<b>08</b>	779.978	1.3114	49.1618	10.7787	282.828	26.2962	54.7982	110.5358	27.4861	1.3917	
<b>09</b>	798.813	1.3258	51.9696	12.0031	293.810	27.2201	57.2639	126.2002	30.0188	1.4406	
<b>09</b>	Abr	758.268	1.2272	47.4581	10.7660	269.814	25.0831	52.7681	117.2017	25.6606	1.3275
	Mai	814.019	1.2861	50.4708	11.4264	286.542	26.6382	56.0396	124.4536	28.5448	1.4098
	Jun	812.281	1.2999	50.8824	11.4952	287.274	26.7062	56.1827	124.9057	27.9489	1.4134
	Jul	828.345	1.2979	50.7908	11.5083	290.119	26.7138	56.1986	124.7396	28.0478	1.4138
	Ago	834.484	1.3276	51.4862	11.7530	292.869	26.9669	56.7312	125.9682	29.2576	1.4272
	Set	857.641	1.3491	52.9344	12.1830	299.376	27.6679	58.2059	129.3160	29.2359	1.4643
	Out	853.960	1.3600	53.5760	12.2618	301.469	27.9646	58.8300	130.8505	30.5894	1.4800
	Nov	824.312	1.3734	54.2481	12.4541	307.896	28.3860	59.7164	125.4871	31.1792	1.5023
	Dez	798.813	1.3258	51.9696	12.0031	293.810	27.2201	57.2639	126.2002	30.0188	1.4406
<b>10</b>	Jan	777.767	1.2945	50.3125	11.6113	285.884	26.3888	55.5149	124.4056	29.2190	1.3966
	Fev	743.229	1.2559	48.9538	11.0731	277.778	25.6405	53.9408	120.6882	28.4969	1.3570
	Mar	700.234	1.2420	49.0703	10.7643	274.560	25.4686	53.5790	119.9698	28.4309	1.3479
	Abr	677.134	1.2212	48.9726	10.6826	271.559	25.1587	52.9271	117.4882	28.1978	1.3315
	Mai	657.932	1.1422	45.2898	9.8468	251.924	23.2541	48.9203	108.3662	26.1713	1.2307
	Jun	651.099	1.1306	45.2186	9.8548	250.881	23.1861	48.7772	104.6133	26.1997	1.2271
	Jul	674.850	1.2124	48.0408	10.4459	266.357	24.6164	51.7863	111.1288	27.9277	1.3028
	Ago	639.960	1.1729	46.7892	10.2277	259.243	23.9589	50.4030	107.9702	27.2983	1.2680
	Set	683.355	1.2633	50.5658	11.1026	278.692	25.7879	54.2508	116.6972	29.5003	1.3648

43	44	45	46	47	48	49	50	51	52
Costa Rican colon CRC	Cuban peso CUP <sup>(i)</sup>	Dominican peso DOP	Guatemalan quetzal GTQ	Guyanese dollar GYD	(Honduras) Lempira HNL	(Haiti) Gourde HTG	Jamaican dollar JMD	(Nicaragua) Cordoba oro NIO	(Panama) Balboa PAB
America									

**D.1.3 TAXAS DE CÂMBIO DO EURO EM RELAÇÃO A OUTRAS MOEDAS**

 (continuação)<sup>(a)</sup>

Valores de referência - Fim de período

**EURO REFERENCE EXCHANGE RATES**

 (continued)<sup>(a)</sup>

Reference figures - End-of-period

Fonte / Source: Reuters e Banco de Portugal

	América							Ásia			
	Novo Sol do Perú	Guarani do Paraguai	Dólar do Suriname	Colon salvadorenho	Dólar de Trindade e Tobago	Peso uruguaio	Bolivar Forte Venezuela	Dirham dos Emir. A. Unidos	Afeghani do Afeganistão	Dinar do Barém	
	PEN	PYG	SRC <sup>(m)</sup>	SVC	TTD	UYU	VEF <sup>(n)</sup>	AED	AFN <sup>(o)</sup>	BHD	
53	54	55	56	57	58	59	60	61	62		
07	4.4134	6992.48	3.9900	12.8838	9.2190	31.7238	3160.6000	5.4073	72.8395	0.55397	
08	4.3713	6840.21	3.7700	12.1802	8.7538	33.9575	2.9884	5.1118	65.4238	0.52465	
09	4.1619	6763.62	3.9000	12.6016	9.1622	28.1637	3.0934	5.2913	65.5905	0.54311	
09	Abr	3.9779	6730.43	3.5800	11.6130	8.2504	31.9264	2.8505	4.8760	63.0297	0.50055
	Mai	4.2238	7140.64	3.8200	12.3329	8.8535	32.7779	3.0273	5.1775	66.9655	0.53147
	Jun	4.2405	7130.60	3.8400	12.3644	8.8762	32.7485	3.0350	5.1907	67.1789	0.53284
	Jul	4.2219	7061.93	3.8300	12.3679	8.8009	33.0122	3.0359	5.1929	67.1979	0.53298
	Ago	4.2031	7086.05	3.8700	12.4844	8.9628	32.1834	3.0646	5.2420	67.8348	0.53802
	Set	4.2340	7160.43	3.9700	12.8090	9.1958	31.4092	3.1443	5.3783	69.5543	0.55200
	Out	4.3046	7222.40	4.0100	12.9463	9.3166	30.6360	3.1780	5.4360	70.3000	0.55794
	Nov	4.3274	7233.57	4.0700	13.1414	9.4945	30.3915	3.2259	5.5183	68.3997	0.56633
	Dez	4.1619	6763.62	3.9000	12.6016	9.1622	28.1637	3.0934	5.2913	65.5905	0.54311
10	Jan	3.9873	6626.87	3.7800	12.2168	8.8824	27.3734	5.9979	5.1297	63.3079	0.52650
	Fev	3.8641	6438.97	3.6800	11.8704	8.5966	26.8008	5.8278	4.9843	62.9105	0.51157
	Mar	3.8314	6395.79	3.6500	11.7908	8.5322	26.3514	5.7888	4.9508	62.1112	0.50814
	Abr	3.7921	6284.68	3.6100	11.6473	8.4617	25.6314	5.7183	4.8906	61.2889	0.50196
	Mai	3.5007	5864.29	3.3400	10.7655	7.7965	23.6910	5.2854	4.5205	56.0338	0.46397
	Jun	3.4684	5871.67	3.3300	10.7341	7.7614	25.7077	5.2700	4.5070	54.4832	0.46262
	Jul	3.6745	6207.84	3.5300	11.3962	8.2793	27.2937	5.5951	4.7851	56.6457	0.49115
	Ago	3.5472	6048.36	3.4400	11.0918	8.0328	26.4378	5.4456	4.6569	57.1614	0.47803
	Set	3.8044	6578.34	3.7000	11.9386	8.6665	27.6372	5.8613	5.0128	59.8738	0.51454

**D.1.3 TAXAS DE CÂMBIO DO EURO EM RELAÇÃO A OUTRAS MOEDAS**

 (continuação)<sup>(a)</sup>

Valores de referência - Fim de período

**EURO REFERENCE EXCHANGE RATES**

 (continued)<sup>(a)</sup>

Reference figures - End-of-period

Fonte / Source: Reuters e Banco de Portugal

	Ásia										
	Novo shekel de Israel	Dinar iraquiano	Rial iraniano	Dinar jordano	Won norte-coreano	Dinar koweitiano	Tenge do Cazaquistão	Rupia do Sri-Lanka	Libra libanesa	Kyat de Mianmar	
	ILS	IQD <sup>(p)</sup>	IRR	JOD	KPW	KWD	KZT	LKR	LBP	MMK	
63	64	65	66	67	68	69	70	71	72		
07	5.6897	1788.6000	13378.44	1.04298	3.2340	0.40224	-	159.9510	2225.82	9.4509	
08	5.2606	1615.9000	13673.45	0.98637	3.0574	0.38453	168.312	157.2621	2091.03	8.9556	
09	5.4303	1665.3300	14264.82	1.01397	3.1648	0.41360	213.958	164.8767	2164.50	9.2703	
09	Abr	5.5224	1541.2300	13103.09	0.93927	2.9164	0.38630	200.081	159.4328	1992.58	8.5425
	Mai	5.4965	1636.8500	13647.57	0.99779	3.0972	0.40510	212.196	161.9860	2125.27	9.0721
	Jun	5.5299	1641.0300	14063.33	1.00252	3.1051	0.40586	212.618	162.4279	2122.22	9.0952
	Jul	5.3463	1641.4200	14074.38	1.00132	3.1059	0.40562	213.137	162.3749	2124.23	9.0978
	Ago	5.4169	1649.8400	14143.55	1.01010	3.1354	0.40976	215.265	163.8426	2144.37	9.1840
	Set	5.5263	1692.7300	14507.55	1.03746	3.2169	0.41980	221.021	168.1309	2198.65	9.4228
	Out	5.5452	1710.8800	14659.40	1.04821	3.2514	0.42321	223.140	169.9040	2222.22	9.5238
	Nov	5.6990	1736.7300	14902.82	1.06400	3.3004	0.42801	223.369	171.8781	2255.70	9.6673
	Dez	5.4303	1665.3300	14264.82	1.01397	3.1648	0.41360	213.958	164.8767	2164.50	9.2703
10	Jan	5.1988	1614.5400	13833.32	0.98914	3.0682	0.40228	206.739	160.1202	2105.37	8.9871
	Fev	5.1315	1591.7600	13421.41	0.96110	2.9812	0.39147	199.920	155.5461	2037.54	8.7323
	Mar	4.9845	1578.4600	13346.91	0.95465	2.9612	0.38911	198.195	153.7280	2023.87	8.6737
	Abr	4.9644	1559.2500	13181.85	0.94337	2.9251	0.38454	194.985	151.7244	1998.58	8.5682
	Mai	4.7702	1441.1500	12331.61	0.87103	2.7037	0.38718	180.581	140.0537	1855.28	7.9196
	Jun	4.7673	1436.9300	12271.00	0.86848	2.6958	0.35592	180.838	139.3679	1841.26	7.8964
	Jul	4.9233	1525.5800	13028.00	0.92206	1.6936	0.37462	192.469	146.9558	1954.85	8.3835
	Ago	4.8311	1488.6300	12860.00	0.89838	1.6484	0.36556	186.789	142.9670	1911.51	8.1596
	Set	4.9965	1599.8200	13975.55	0.96662	1.7742	0.38880	201.581	152.4618	2057.44	8.7825



**D.1.3 TAXAS DE CÂMBIO DO EURO EM RELAÇÃO A OUTRAS MOEDAS**  
(continuação)<sup>(a)</sup>

Valores de referência - Fim de período

**EURO REFERENCE EXCHANGE RATES**  
(continued)<sup>(a)</sup>

Reference figures - End-of-period

Fonte / Source: Reuters e Banco de Portugal

		Ásia						
		Rial do Oman	Rupia paquistanesa	Rial do Qatar	Rial da Arábia Saudita	Libra síria	Novo dólar de Taiwan	Rial do Iémen
		OMR	PKR	QAR	SAR	SYP	TWD	YER
		73	74	75	76	77	78	79
<b>07</b>		0.56671	91.0126	5.3595	5.5213	71.5073	47.7674	292.5800
<b>08</b>		0.53582	109.8051	5.0686	5.2231	67.6018	45.6130	279.1050
<b>09</b>		0.55463	121.8315	5.2459	5.4028	69.9771	45.6930	296.0430
<b>09</b>	Abr	0.51109	106.5319	4.8322	4.9783	64.4833	43.9934	266.4290
	Mai	0.54279	114.3348	5.1313	5.2870	68.4810	45.9524	282.9470
	Jun	0.54417	115.1214	5.1472	5.3006	68.6559	46.5362	283.7400
	Jul	0.54445	117.6989	5.1475	5.3022	68.6753	46.3868	285.9410
	Ago	0.54949	118.3862	5.1965	5.3522	69.3262	46.9906	288.5800
	Set	0.56376	121.9030	5.3322	5.4913	71.1284	46.9235	295.7890
	Out	0.56981	123.4320	5.3894	5.5507	71.8910	48.2924	303.5480
	Nov	0.57839	125.0665	5.4703	5.6339	72.9742	48.4492	308.7230
	Dez	0.55463	121.8315	5.2459	5.4028	69.9771	45.6930	296.0430
<b>10</b>	Jan	0.53755	118.1524	5.0791	5.2373	67.8398	44.6703	285.9540
	Fev	0.52245	115.3586	4.9337	5.0888	65.9163	43.5292	278.8640
	Mar	0.51894	113.2236	4.9077	5.0547	65.4742	42.8093	278.0040
	Abr	0.51263	111.9126	4.8490	4.9938	64.6776	41.7092	274.6220
	Mai	0.47382	104.8556	4.4770	4.6155	59.7813	39.3701	277.8310
	Jun	0.47213	105.0398	4.4651	4.6022	59.6064	39.6047	276.7110
	Jul	0.50157	111.1288	4.7417	4.8859	63.2835	41.6635	307.0050
	Ago	0.48817	108.4140	4.6157	4.7553	61.5931	40.6331	300.5160
	Set	0.52542	117.8505	4.9681	5.1185	66.2952	42.6295	293.0910

73	74	75	76	77	78	79
Omani rial	Pakistani rupee	Qatari Riyal	Saudi riyal	Syrian pound	New Taiwan dollar	Yemen rial
OMR	PKR	QAR	SAR	SYP	TWD	YER
Ásia						





## **D.2 Actividade nos mercados de câmbios e de produtos derivados**

### *D.2 Foreign exchange and derivatives market activity*



**D.2.1 TRANSAÇÕES NO MERCADO DE CÂMBIOS <sup>(a)</sup>**  
**Global - Valores diários médios <sup>(b)</sup>**

**FOREIGN EXCHANGE MARKET TURNOVER <sup>(a)</sup>**  
**Global - Daily average <sup>(b)</sup>**

Fonte / Source: Banco de Portugal

10<sup>6</sup> dólares

	Spot			Derivados cambiais - OTC <sup>(c)</sup>								Derivados cambiais - Bolsa <sup>(f)</sup>	
	Sociedades financeiras	Outros	Total	Outright forwards		Foreign exchange swaps		Currency swaps <sup>(d)</sup>		Opções			Total <sup>(e)</sup>
				4	5	6	7	8	9	10	11		
1	2	3=1+2	4	5	6	7	8	9	10	11	12	13	
<b>99</b> Abr	979	172	1151	71	184	682	11	0	0	2	1	951	1
Out	864	190	1054	111	135	866	14	0	0	2	2	1130	0
<b>00</b> Abr	642	283	925	94	91	845	23	0	0	31	28	1112	0
Out	626	224	850	59	76	443	18	22	0	61	27	706	0
<b>01</b> Abr	653	264	917	62	42	594	94	0	0	8	4	804	2
<b>02</b> Abr	705	309	1014	43	23	312	126	6	0	37	35	582	3
<b>03</b> Abr	919	209	1128	65	29	588	15	2	0	44	19	762	1
<b>04</b> Abr	907	126	1033	44	31	793	33	15	0	6	6	928	3
<b>05</b> Abr	947	206	1153	62	75	848	12	5	0	102	6	1110	57
<b>07</b> Abr	1306	242	1548	737	85	1225	20	0	0	108	13	2188	1
<b>10</b> Abr	903	157	1060	319	177	1902	72	0	0	118	5	2594	13

1	2	3=1+2	4	5	6	7	8	9	10	11	12	13
Financial institutions	Other	Total	Financial institutions	Other	Financial institutions	Other	Financial institutions	Other	Financial institutions	Other	Total <sup>(e)</sup>	Exchange-traded currency derivatives <sup>(f)</sup>
Spot			Outright forwards		Foreign exchange swaps		Currency swaps <sup>(d)</sup>		Options		Total <sup>(e)</sup>	Exchange-traded currency derivatives <sup>(f)</sup>
OTC Foreign exchange derivatives <sup>(c)</sup>												

**D.2.2 TRANSAÇÕES NO MERCADO DE CÂMBIOS <sup>(a)</sup>**  
**Euro contra outras moedas - Valores diários médios <sup>(b)</sup>**

**FOREIGN EXCHANGE MARKET TURNOVER <sup>(a)</sup>**  
**Euro against other currencies - Daily average <sup>(b)</sup>**

Fonte / Source: Banco de Portugal

10<sup>6</sup> dólares

	Spot			Derivados cambiais - OTC <sup>(c)</sup>								Derivados cambiais - Bolsa <sup>(f)</sup>	
	Sociedades financeiras	Outros	Total	Outright forwards		Foreign exchange swaps		Currency swaps <sup>(d)</sup>		Opções			Total <sup>(e)</sup>
				4	5	6	7	8	9	10	11		
1	2	3=1+2	4	5	6	7	8	9	10	11	12	13	
<b>99</b> Abr	762	164	926	64	147	520	10	0	0	2	1	744	0
Out	768	184	952	108	132	704	13	0	0	2	1	960	0
<b>00</b> Abr	561	278	839	91	90	663	22	0	0	31	27	924	0
Out	519	219	738	56	73	378	18	11	0	61	27	624	0
<b>01</b> Abr	514	245	759	52	37	518	94	0	0	5	2	708	2
<b>02</b> Abr	549	301	850	28	22	263	124	6	0	35	33	511	2
<b>03</b> Abr	696	193	889	31	29	457	15	2	0	13	8	556	1
<b>04</b> Abr	809	124	933	37	30	711	26	15	0	6	6	831	2
<b>05</b> Abr	896	204	1100	39	72	605	11	5	0	77	6	815	4
<b>07</b> Abr	1164	241	1405	641	74	625	20	0	0	65	13	1438	1
<b>10</b> Abr	805	155	960	142	167	1015	72	0	0	59	4	1459	5

1	2	3=1+2	4	5	6	7	8	9	10	11	12	13
Financial institutions	Other	Total	Financial institutions	Other	Financial institutions	Other	Financial institutions	Other	Financial institutions	Other	Total <sup>(e)</sup>	Exchange-traded currency derivatives <sup>(f)</sup>
Spot			Outright forwards		Foreign exchange swaps		Currency swaps <sup>(d)</sup>		Options		Total <sup>(e)</sup>	Exchange-traded currency derivatives <sup>(f)</sup>
OTC Foreign exchange derivatives <sup>(c)</sup>												

**D.2.3 TRANSAÇÕES NO MERCADO DE CÂMBIOS <sup>(a)</sup>**  
Euro contra o dólar dos EUA - Valores diários médios <sup>(b)</sup>

**FOREIGN EXCHANGE MARKET TURNOVER <sup>(a)</sup>**  
Euro against US dollar - Daily average <sup>(b)</sup>

Fonte / Source: Banco de Portugal

10<sup>6</sup> dólares

	Spot			Derivados cambiais - OTC <sup>(c)</sup>									Derivados cambiais - Bolsa <sup>(f)</sup>	
	Sociedades financeiras	Outros	Total	Outright forwards		Foreign exchange swaps		Currency swaps <sup>(d)</sup>		Opções		Total <sup>(e)</sup>		
				4	5	6	7	8	9	10	11			
1	2	3=1+2	4	5	6	7	8	9	10	11	12	13		
99	Abr	628	76	704	43	70	497	0	0	0	1	1	612	0
	Out	543	109	652	74	91	692	4	0	0	3	1	865	0
00	Abr	352	181	533	61	55	648	1	0	0	30	27	822	0
	Out	361	153	514	49	67	374	11	11	0	62	27	601	0
01	Abr	273	141	414	30	29	491	56	0	0	0	2	608	2
02	Abr	336	213	548	24	18	216	116	0	0	34	33	441	2
03	Abr	488	96	584	26	23	391	15	0	0	1	1	457	1
04	Abr	664	63	727	30	25	390	13	15	0	6	6	485	1
05	Abr	721	124	845	28	59	389	11	0	0	21	6	513	3
07	Abr	788	142	930	345	54	512	20	0	0	45	13	989	1
10	Abr	605	126	730	22	50	793	66	0	0	32	3	967	5

1	2	3=1+2	4	5	6	7	8	9	10	11	12	13
Financial institutions	Other	Total	Financial institutions	Other	Financial institutions	Other	Financial institutions	Other	Financial institutions	Other	Total <sup>(e)</sup>	Exchange-traded currency derivatives <sup>(f)</sup>
Spot			Outright forwards		Foreign exchange swaps		Currency swaps <sup>(d)</sup>		Options		Total <sup>(e)</sup>	Exchange-traded currency derivatives <sup>(f)</sup>
OTC Foreign exchange derivatives <sup>(c)</sup>												

**D.2.4 TRANSAÇÕES NO MERCADO DE CÂMBIOS <sup>(a)</sup>**  
Euro contra a libra esterlina - Valores diários médios <sup>(b)</sup>

**FOREIGN EXCHANGE MARKET TURNOVER <sup>(a)</sup>**  
Euro against pound sterling - Daily average <sup>(b)</sup>

Fonte / Source: Banco de Portugal

10<sup>6</sup> dólares

	Spot			Derivados cambiais - OTC <sup>(c)</sup>									Derivados cambiais - Bolsa <sup>(f)</sup>	
	Sociedades financeiras	Outros	Total	Outright forwards		Foreign exchange swaps		Currency swaps <sup>(d)</sup>		Opções		Total <sup>(e)</sup>		
				4	5	6	7	8	9	10	11			
1	2	3=1+2	4	5	6	7	8	9	10	11	12	13		
99	Abr	83	54	137	18	67	14	7	0	0	0	0	106	0
	Out	72	36	108	21	17	8	7	0	0	0	0	53	0
00	Abr	79	40	119	17	16	9	17	0	0	1	0	60	0
	Out	56	24	80	1	2	4	5	0	0	0	0	12	0
01	Abr	60	51	111	2	3	16	34	0	0	0	0	55	0
02	Abr	40	25	65	2	3	44	4	4	0	0	0	57	0
03	Abr	62	18	80	3	3	43	0	0	0	3	3	55	0
04	Abr	54	11	65	2	3	194	4	0	0	0	0	203	0
05	Abr	54	27	80	8	9	135	0	0	0	2	0	154	1
07	Abr	132	25	156	133	7	37	0	0	0	4	0	181	0
10	Abr	58	10	69	8	5	33	5	0	0	8	0	59	0

1	2	3=1+2	4	5	6	7	8	9	10	11	12	13
Financial institutions	Other	Total	Financial institutions	Other	Financial institutions	Other	Financial institutions	Other	Financial institutions	Other	Total <sup>(e)</sup>	Exchange-traded currency derivatives <sup>(f)</sup>
Spot			Outright forwards		Foreign exchange swaps		Currency swaps <sup>(d)</sup>		Options		Total <sup>(e)</sup>	Exchange-traded currency derivatives <sup>(f)</sup>
OTC Foreign exchange derivatives <sup>(c)</sup>												

**D.2.5 TRANSAÇÕES DE DERIVADOS SOBRE TAXAS DE JURO DE UMA SÓ MOEDA <sup>(a)</sup>**

**SINGLE CURRENCY INTEREST RATE DERIVATIVES TURNOVER <sup>(a)</sup>**

Global - Valores diários médios <sup>(b)</sup>

Global - Daily average <sup>(b)</sup>

Fonte / Source: Banco de Portugal

10<sup>6</sup> dólares

	Derivados sobre taxas de juro de uma só moeda - OTC <sup>(c)</sup>							Derivados sobre taxas de juro - Bolsa					Total <sup>(d)</sup>
	Forward rate agreements		Swaps		Opções		Futuros		Opções		Total		
	Sociedades financeiras	Outros	Sociedades financeiras	Outros	Sociedades financeiras	Outros	Bolsa nacional <sup>(e)</sup>	Bolsas estrangeiras	Bolsa nacional <sup>(e)</sup>	Bolsas estrangeiras			
1	2	3	4	5	6	7	8	9	10	11	12=8+9+10+11		
99	Abr	344	1	182	4	2	0	533	68	563	0	0	631
	Out	309	37	235	42	3	1	627	0	727	0	0	727
00	Abr	221	4	151	5	0	0	381	0	1157	0	0	1157
	Out	28	4	135	5	0	0	172	0	574	0	0	574
01	Abr	38	0	277	11	2	0	328	0	410	0	23	433
02	Abr	22	0	348	36	5	0	411	0	456	0	2879	3335
03	Abr	40	0	452	109	9	1	611	0	1146	0	144	1290
04	Abr	29	0	719	34	45	89	916	0	580	0	1406	1986
05	Abr	2	1	959	14	111	6	1093	0	1011	0	495	1506
07	Abr	1	0	587	47	92	58	786	0	1854	0	35	1889
10	Abr	4	0	641	12	50	32	739	0	475	0	2316	2792

	1	2	3	4	5	6	7	8	9	10	11	12=8+9+10+11
	Financial institutions	Other	Financial institutions	Other	Financial institutions	Other	Total <sup>(d)</sup>	Portuguese exchange <sup>(e)</sup>	Foreign exchanges	Portuguese exchange <sup>(e)</sup>	Foreign exchanges	Total
	Forward rate agreements		Swaps		Options			Futures		Options		
	OTC single currency interest rate derivatives <sup>(c)</sup>							Exchange-traded interest rate derivatives				

**D.2.6 TRANSAÇÕES DE DERIVADOS SOBRE TAXAS DE JURO DE UMA SÓ MOEDA <sup>(a)</sup>**

**SINGLE CURRENCY INTEREST RATE DERIVATIVES TURNOVER <sup>(a)</sup>**

Euro - Valores diários médios <sup>(b)</sup>

Euro - Daily average <sup>(b)</sup>

Fonte / Source: Banco de Portugal

10<sup>6</sup> dólares

	Derivados sobre taxas de juro de uma só moeda - OTC <sup>(c)</sup>							Derivados sobre taxas de juro - Bolsa					Total <sup>(d)</sup>
	Forward rate agreements		Swaps		Opções		Futuros		Opções		Total		
	Sociedades financeiras	Outros	Sociedades financeiras	Outros	Sociedades financeiras	Outros	Bolsa nacional <sup>(e)</sup>	Bolsas estrangeiras	Bolsa nacional <sup>(e)</sup>	Bolsas estrangeiras			
1	2	3	4	5	6	7	8	9	10	11	12=8+9+10+11		
99	Abr	226	1	115	3	2	0	347	68	358	0	0	426
	Out	303	32	205	26	3	1	570	0	541	0	0	541
00	Abr	203	4	144	5	0	0	356	0	401	0	0	401
	Out	24	4	122	5	0	0	155	0	116	0	0	116
01	Abr	15	0	273	11	2	0	301	0	249	0	23	272
02	Abr	22	0	310	35	0	0	367	0	324	0	247	571
03	Abr	38	0	425	104	9	1	577	0	1067	0	144	1211
04	Abr	29	0	674	35	34	83	855	0	487	0	665	1152
05	Abr	2	2	947	14	24	6	993	0	702	0	165	867
07	Abr	1	0	512	46	92	58	709	0	1451	0	23	1474
10	Abr	4	0	557	12	50	32	655	0	397	0	40	436

	1	2	3	4	5	6	7	8	9	10	11	12=8+9+10+11
	Financial institutions	Other	Financial institutions	Other	Financial institutions	Other	Total <sup>(d)</sup>	Portuguese exchange <sup>(e)</sup>	Foreign exchanges	Portuguese exchange <sup>(e)</sup>	Foreign exchanges	Total
	Forward rate agreements		Swaps		Options			Futures		Options		
	OTC single currency interest rate derivatives <sup>(c)</sup>							Exchange-traded interest rate derivatives				







## **E. Estatísticas das Finanças Públicas**

*E. Public Finance Statistics*





## **E.1 Financiamento das Administrações Públicas**

*E.1 General Government financing*



**E.1.1 FINANCIAMENTO DAS ADMINISTRAÇÕES PÚBLICAS<sup>(\*) (1)</sup>**  
(continua)

Fluxos acumulados desde o início do ano

**GENERAL GOVERNMENT FINANCING<sup>(\*) (1)</sup>**  
(to be continued)

Cumulative flows since the beginning of the year

Fonte / Source: Banco de Portugal

10<sup>6</sup> euros

	Crédito líquido de residentes <sup>(2)</sup>								Total	
	Instituições financeiras monetárias (IFM)		Outros sectores					Total		Total
	Total	do qual:	Total	do qual:	Títulos de curto prazo	Títulos de médio e longo prazos	Total			
		Títulos		Certificados de Aforo						
1	2	3	4	5	6	7=3+5+6	8=1+7			
06	-144	560	1 175	446	-180	113	1 108	963		
07	-785	-880	478	127	-67	-354	57	-728		
08	1 161	434	-2 141	-1 534	-325	-295	-2 761	-1 600		
09										
Mar	-748	631	-246	-178	-745	139	-852	-1 599		
Abr	-1 177	671	-332	-229	-766	429	-669	-1 847		
Mai	-966	1 399	-359	-280	-872	138	-1 093	-2 059		
Jun	-459	2 728	-328	-331	-807	1 427	292	-167		
Jul	5 776	4 604	-543	-384	-584	686	-442	5 334		
Ago	4 782	5 257	-633	-442	-682	449	-866	3 916		
Set	7 152	5 070	-607	-522	-688	692	-603	6 549		
Out	6 282	5 153	-621	-614	-645	1 111	-155	6 127		
Nov	7 358	5 065	-772	-706	-471	755	-488	6 870		
Dez	7 013	5 697	-770	-784	-458	359	-869	6 144		
10										
Jan	582	14	-168	-76	-44	-286	-498	84		
Fev	741	1 340	-193	-161	70	350	227	967		
Mar	1 864	1 562	-342	-257	141	480	279	2 143		
Abr	2 896	5 120	-375	-367	133	903	661	3 556		
Mai	9 863	6 653	-493	-483	235	964	706	10 569		
Jun	9 674	7 157	-498	-604	489	2 801	2 762	12 436		
Jul	10 728	7 772	-635	-758	-38	3 276	2 603	13 330		
Ago	6 602	9 045	-664	-885	197	3 212	2 746	9 348		

1	2	3	4	5	6	7=3+5+6	8=1+7
Total	Securities	Total	Saving certificates	Short-term securities	Medium- and long-term securities	Total	Total
Monetary financial institutions (MFI)	of which:	Loans and deposits <sup>(3)(4)</sup>	of which:	Other sectors	Residents net credit <sup>(2)</sup>		

**E.1.1 FINANCIAMENTO DAS ADMINISTRAÇÕES PÚBLICAS<sup>(\*) (1)</sup>**  
(continuação)

Fluxos acumulados desde o início do ano

**GENERAL GOVERNMENT FINANCING<sup>(\*) (1)</sup>**  
(continued)

Cumulative flows since the beginning of the year

Fonte / Source: Banco de Portugal

10<sup>6</sup> euros

	Crédito líquido de não residentes <sup>(2)</sup>						Total	
	Empréstimos e depósitos		Títulos			Total		Total
	Total	do qual:	Títulos de curto prazo	Títulos de médio e longo prazos	Total			
		RLX do Tesouro						
9	10	11	12	13=11+12	14=9+13	15=8+14		
06	162	255	-3 594	6 764	3 169	3 331	4 295	
07	1 656	-121	931	1 604	2 535	4 190	3 462	
08	-2 215	124	4 871	3 252	8 123	5 908	4 308	
09								
Mar	-141	-277	-2 345	5 202	2 857	2 716	1 116	
Abr	-130	-275	-813	5 646	4 833	4 703	2 856	
Mai	32	-156	-1 117	5 940	4 823	4 855	2 796	
Jun	253	-277	-469	7 653	7 184	7 437	7 270	
Jul	361	-258	1 574	2 412	3 987	4 348	9 681	
Ago	118	-214	1 643	3 509	5 152	5 271	9 186	
Set	467	-276	106	3 030	3 135	3 602	10 151	
Out	400	-171	1 387	3 348	4 735	5 135	11 262	
Nov	297	-13	1 482	4 984	6 465	6 762	13 632	
Dez	361	-54	3 696	5 425	9 121	9 482	15 627	
10								
Jan	175	-46	-862	1 188	325	501	584	
Fev	31	-102	-1 909	1 504	-404	-374	593	
Mar	63	-224	-2 863	3 015	151	214	2 357	
Abr	-43	-187	-1 376	1 608	233	189	3 746	
Mai	-431	-248	-2 380	-2 576	-4 956	-5 387	5 182	
Jun	27	-145	-3 351	-1 631	-4 982	-4 956	7 480	
Jul	3 362	-230	-5 795	-317	-6 113	-2 751	10 580	
Ago	2 151	-236	-3 747	1 814	-1 933	218	9 566	

9	10	11	12	13=11+12	14=9+13	15=8+14
Total	Treasury net foreign liabilities	Short-term securities	Medium- and long-term securities	Total	Total	Total
Empréstimos e depósitos	of which:	Securities			Total	Total
		Non-residents net credit <sup>(2)</sup>				

(\*) Este quadro é obtido por soma simples dos Quadros E.1.2, E.1.3 e E.1.4, pelo que apresenta valores consolidados ao nível das Administrações Públicas. / This table is obtained as the sum of Tables E.1.2, E.1.3 and E.1.4. It presents consolidated data for the General Government sector.

(1) Inclui as aplicações em títulos, com excepção das transacções efectuadas pelo Estado e pela Administração Regional e Local em acções e outras participações emitidas por residentes. Exclui os créditos comerciais de residentes. / Includes acquisitions of securities, excluding transactions performed by the State and the Regional and Local Government in shares and other equity issued by residents. Excludes trade credits granted by residents.

(2) Crédito líquido de depósitos e de aplicações em títulos (vide nota 1). / Credit minus deposits and acquisitions of securities (see note 1).



**E.1.2.1 FINANCIAMENTO DO ESTADO<sup>(1)</sup>**  
**(continuação)**

**STATE FINANCING<sup>(1)</sup>**  
**(continued)**

Fluxos acumulados desde o início do ano

Cumulative flows since the beginning of the year

Fonte / Source: Banco de Portugal

10<sup>6</sup> euros

	Crédito líquido de não residentes <sup>(2)</sup>										Total
	Empréstimos e depósitos					Títulos					
	Total	do qual:		Títulos de curto prazo	Títulos de médio e longo prazos	Total	Total	Total	Total		
		Responsabilidades líquidas do Tesouro face ao exterior									
14	15	16	17	18=16+17	19=14+18	20=13+19					
06	80	255	-3 594	7 048	3 454	3 534	7 346				
07	1 498	-121	932	1 685	2 616	4 115	5 142				
08	-2 147	124	4 866	3 973	8 839	6 692	4 185				
09											
Mar	-72	-277	-2 345	5 598	3 253	3 180	2 711				
Abr	-71	-275	-813	6 161	5 348	5 277	5 124				
Mai	44	-156	-1 112	6 635	5 522	5 566	5 779				
Jun	134	-277	-465	8 401	7 936	8 070	9 078				
Jul	243	-258	1 574	3 179	4 753	4 996	9 716				
Ago	-19	-214	1 643	4 309	5 952	5 933	10 189				
Set	344	-276	106	3 981	4 087	4 431	10 016				
Out	308	-171	1 387	4 322	5 709	6 017	11 769				
Nov	205	-13	1 482	5 869	7 351	7 556	12 610				
Dez	164	-54	3 696	6 033	9 729	9 892	14 350				
10											
Jan	154	-46	-862	1 317	454	608	727				
Fev	17	-102	-1 909	1 701	-207	-190	2 201				
Mar	-38	-224	-2 763	2 917	153	116	3 145				
Abr	-141	-187	-1 376	1 567	191	50	6 990				
Mai	-644	-248	-2 380	-2 852	-5 232	-5 876	6 689				
Jun	-120	-145	-3 351	-1 779	-5 131	-5 251	9 555				
Jul	3 227	-230	-5 796	-699	-6 495	-3 268	12 825				
Ago	1 916	-236	-3 747	1 397	-2 351	-434	13 730				

	Total	Treasury net foreign liabilities	Short-term securities	Medium- and long-term securities	Total	Total	Total
	Loans and deposits			Non-residents net credit <sup>(2)</sup>			
	14	15	16	17	18=16+17	19=14+18	20=13+19

(1) Inclui as aplicações em títulos, excepto as transacções em acções e outras participações emitidas por residentes. Exclui os créditos comerciais de residentes. / Includes acquisitions of securities, excluding transactions in shares and other equity issued by residents. Excludes trade credits granted by residents.

(2) Crédito líquido de depósitos e de aplicações em títulos (vide nota 1). / Credit minus deposits and acquisitions of securities (see note 1).

(3) Incluem-se, a partir de 2001, depósitos no Tesouro de entidades pertencentes ao Sector Público, ao abrigo do regime de Tesouraria do Estado. / From the beginning of 2001, it includes deposits of Public sector entities in the Treasury.

(4) Consideram-se as assunções pelo Estado de passivos de outros subsectores das Administrações Públicas (aumento do financiamento do Estado com correspondência em redução do financiamento desses subsectores). / Includes State assumptions of debt from other Government subsectors (an increase in the State financing versus a decrease in the other subsectors financing).

(5) Incluem-se depósitos no Tesouro de entidades pertencentes ao Sector Público que não são classificadas como entidades das Administrações Públicas em termos estatísticos. / It includes deposits in the Treasury of entities that, in spite of belonging to the Public Sector, are not classified in the General Government for statistical purposes.

(6) Incluem-se os empréstimos concedidos pelas Instituições Financeiras Não-Monetárias, excepto créditos tomados sem recurso que não estejam em incumprimento há mais de 90 dias. / Includes loans granted by Non-Monetary Financial Institutions, except non recourse credit not in default over 90 days.

(7) Recorrendo a informação adicional, foi alterada a repartição das operações de empréstimos e depósitos entre os subsectores da Administração Central - Estado e Serviços e Fundos Autónomos - a partir de Janeiro de 2005, sem consequência no nível de financiamento da Administração Central. / Based on additional information, the split of loans and deposits between the Central Government sub-sectors - State and Autonomous Services and Funds - was changed from January 2005 onwards, with no impact on the financing level of the Central Government.

**E.1.2.2 FINANCIAMENTO DOS SERVIÇOS E FUNDOS AUTÓNOMOS<sup>(1)</sup>**

**AUTONOMOUS SERVICES AND FUNDS FINANCING<sup>(1)</sup>**

Fluxos acumulados desde o início do ano

Cumulative flows since the beginning of the year

Fonte / Source: Banco de Portugal

10<sup>6</sup> euros

	Crédito líquido de residentes <sup>(2)</sup>										Crédito líquido de não residentes <sup>(2)</sup>			
	Instituições financeiras monetárias (IFM)		Administrações Públicas, excepto Serviços e fundos autónomos				Outros sectores				Total	Empréstimos e depósitos	Títulos	Total
	Total	do qual:	Empréstimos e depósitos <sup>(3)(5)</sup>	Títulos de curto prazo	Títulos de médio e longo prazos	Total	Empréstimos <sup>(4)</sup>	Títulos	Total					
		Títulos												
1	2	3	4	5	6=3+4+5	7	8	9=7+8	10=1+6+9	11	12	13=11+12	14=10+13	
06	-1 198	0	-1 106	0	0	-1 106	-18	0	-18	-2 322	-67	46	-21	-2 343
07	-18	0	-801	0	0	-801	-10	0	-10	-829	-22	26	4	-825
08	1 050	623	-263	0	0	-263	-78	0	-78	710	-6	10	3	713
09														
Mar	-699	126	-358	0	0	-358	-1	0	-1	-1 058	-9	0	-9	-1 067
Abr	-834	127	-746	0	0	-746	0	0	0	-1 580	1	0	2	-1 578
Mai	-1 186	177	-398	0	0	-398	-1	0	-1	-1 585	-6	0	-6	-1 590
Jun	-772	177	34	0	0	34	-1	0	-1	-738	128	0	129	-610
Jul	303	177	-82	0	0	-82	-1	0	-1	220	128	1	129	349
Ago	-385	177	-132	0	0	-132	-1	0	-1	-518	126	1	127	-391
Set	863	177	20	0	0	20	-1	0	-1	882	131	1	131	1 013
Out	460	177	88	0	0	88	1	0	1	549	130	1	131	680
Nov	922	177	577	0	0	577	2	0	2	1 501	129	1	129	1 630
Dez	130	177	808	0	0	808	2	0	2	940	301	1	302	1 242
10														
Jan	306	0	-6	0	0	-6	0	0	0	299	21	0	21	321
Fev	-804	0	-490	0	0	-490	0	0	0	-1 294	18	15	33	-1 261
Mar	-280	0	-537	0	0	-537	0	0	0	-818	115	19	134	-683
Abr	-2 566	2	-316	0	0	-316	1	0	1	-2 881	108	19	127	-2 754
Mai	-249	82	-733	0	0	-733	1	0	1	-981	177	19	196	-785
Jun	-929	32	-310	0	0	-310	1	0	1	-1 238	158	19	177	-1 060
Jul	-1 857	151	-373	0	0	-373	2	0	2	-2 228	157	139	296	-1 932
Ago	-3 410	150	-434	0	0	-434	2	0	2	-3 842	256	139	395	-3 447

(1) Inclui as aplicações em títulos. Exclui os créditos comerciais de residentes. / Includes acquisitions of securities. Excludes trade credits granted by residents.

(2) Crédito líquido de depósitos e de aplicações em títulos. / Credit minus deposits and acquisitions of securities.

(3) Incluem-se, a partir de 2001, os depósitos dos Serviços e fundos autónomos junto do Tesouro. / From the beginning of 2001, it includes deposits of the Autonomous services and funds in the Treasury.

(4) Incluem-se os empréstimos concedidos pelas Instituições Financeiras Não-Monetárias excepto créditos tomados sem recurso que não estejam em incumprimento há mais de 90 dias. / Includes loans granted by Non-Monetary Financial Institutions, except non recourse credit not in default over 90 days.

(5) Recorrendo a informação adicional, foi alterada a repartição das operações de empréstimos e depósitos entre os subsectores da Administração Central - Estado e Serviços e Fundos Autónomos - a partir de Janeiro de 2005, sem consequência no nível de financiamento da Administração Central. / Based on additional information, the split of loans and deposits between the Central Government sub-sectors - State and Autonomous Services and Funds - was changed from January 2005 onwards, with no impact on the financing level of the Central Government.





**E.1.3.2 FINANCIAMENTO DA ADMINISTRAÇÃO LOCAL<sup>(1)</sup>**
**Fluxos acumulados desde o início do ano**

Fonte / Source: Banco de Portugal

**LOCAL GOVERNMENT FINANCING<sup>(1)</sup>**
**Cumulative flows since the beginning of the year**

 10<sup>6</sup> euros

	Crédito líquido de residentes <sup>(2)</sup>									Crédito líquido de não residentes <sup>(2)</sup>				Total	
	Instituições financeiras monetárias (IFM)		Administrações Públicas, excepto Administração Local				Outros sectores			Total	Empréstimos e depósitos	Títulos	Total		
	Total	do qual: Títulos	Empréstimos e depósitos	Títulos de curto prazo	Títulos de médio e longo prazos	Total	Empréstimos <sup>(3)</sup>	Títulos	Total						
1	2	3	4	5	6=3+4+5	7	8	9=7+8	10=1+6+9	11	12	13=11+12	14=10+13		
06	10	0	0	0	0	0	37	0	37	47	-19	20	0	47	
07	-12	-17	0	0	0	0	56	0	56	44	-12	4	-8	36	
08	278	-3	27	0	0	27	-32	4	-28	276	1	0	1	278	
09	Mar	117	0	5	0	0	5	-12	0	-13	109	-2	0	-2	107
	Abr	108	0	5	0	0	-15	0	-15	97	-3	-2	-5	92	
	Mai	-245	0	15	0	0	15	-14	0	-14	-244	-2	-6	-252	
	Jun	1	0	48	0	0	48	-14	0	-14	34	-7	-4	24	
	Jul	224	5	103	0	0	103	-20	-5	-25	302	-8	-7	287	
	Ago	256	0	113	0	0	113	-19	0	-19	350	-8	-6	337	
	Set	342	0	134	0	0	134	-20	-1	-21	455	-14	-6	435	
	Out	146	0	149	0	0	149	-5	-1	-6	289	-15	0	275	
	Nov	383	0	200	0	0	200	-1	-1	-1	581	-14	-3	565	
	Dez	559	1	206	0	0	206	-1	-1	-2	763	-18	-3	742	
10	Jan	48	0	0	0	0	0	-3	0	-3	46	-1	2	47	
	Fev	41	1	0	0	0	0	-3	-1	-4	37	0	2	39	
	Mar	119	0	2	0	0	2	-3	0	-3	118	-5	2	115	
	Abr	108	0	2	0	0	2	12	0	12	122	-4	2	119	
	Mai	-242	0	2	0	0	2	11	0	11	-228	-4	-1	-233	
	Jun	-65	-3	2	0	0	2	11	1	13	-51	-7	0	-58	
	Jul	83	-3	2	0	0	2	6	1	8	92	-7	2	88	
	Ago	26	-3	2	0	0	2	5	1	6	33	-6	3	30	

	1	2	3	4	5	6=3+4+5	7	8	9	10=1+6+9	11	12	13=11+12	14=10+13
	Total	Securities of which:	Loans and deposits	Short-term securities	Medium-and long-term securities	Total	Loans <sup>(3)</sup>	Securities	Total	Total	Loans and deposits	Securities	Total	Total
	Monetary financial institutions (MFI)		General Government, except Local Government				Other sectors			Total	Non-residents net credit <sup>(2)</sup>		Total	
	Residents net credit <sup>(2)</sup>									Non-residents net credit <sup>(2)</sup>				

(1) Inclui aplicações em títulos excepto as transacções em acções e outras participações emitidas por residentes. Exclui os créditos comerciais de residentes. / Includes acquisitions of securities, excluding transactions in shares and other equity issued by residents. Excludes trade credits granted by residents.

(2) Crédito líquido de depósitos e de aplicações em títulos. / Credit minus deposits and acquisitions of securities.

(3) Incluem-se os empréstimos concedidos pelas Instituições Financeiras Não-Monetárias, excepto créditos tomados sem recurso que não estejam em incumprimento há mais de 90 dias. / Includes loans granted by Non-Monetary Financial Institutions, except non recourse credit not in default over 90 days.

**E.1.4 FINANCIAMENTO DOS FUNDOS DE SEGURANÇA SOCIAL<sup>(1)</sup>**
**Fluxos acumulados desde o início do ano**

Fonte / Source: Banco de Portugal

**SOCIAL SECURITY FUNDS FINANCING<sup>(1)</sup>**
**Cumulative flows since the beginning of the year**

 10<sup>6</sup> euros

	Crédito líquido de residentes <sup>(2)</sup>									Crédito líquido de não residentes <sup>(2)</sup>				Total	
	Instituições financeiras monetárias (IFM)		Administrações Públicas, excepto Fundos de Segurança Social				Outros sectores			Total	Empréstimos e depósitos	Títulos	Total		
	Total	do qual: Títulos	Empréstimos e depósitos <sup>(3)</sup>	Títulos de curto prazo	Títulos de médio e longo prazos	Total	Empréstimos <sup>(4)</sup>	Títulos	Total						
1	2	3	4	5	6=3+4+5	7	8	9=7+8	10=1+6+9	11	12	13=11+12	14=10+13		
06	-375	1	83	0	-192	-109	0	-1	-1	-485	0	-372	-372	-857	
07	-477	-1	-41	0	-366	-407	0	1	1	-883	-19	-234	-253	-1 137	
08	177	0	-61	0	-654	-714	0	0	0	-537	-27	-797	-825	-1 362	
09	Mar	-628	0	102	0	240	341	0	0	0	-287	-52	-370	-422	-709
	Abr	-666	0	101	0	304	405	0	0	0	-261	-52	-490	-542	-804
	Mai	-884	0	103	0	302	405	0	0	0	-479	-51	-671	-722	-1 200
	Jun	-905	0	103	0	196	298	0	0	0	-607	-51	-728	-779	-1 386
	Jul	-107	0	100	0	-21	78	0	0	0	-28	-51	-716	-767	-795
	Ago	-395	0	102	0	14	116	0	0	0	-279	-51	-752	-803	-1 082
	Set	-588	0	100	0	-21	79	0	0	0	-508	-65	-904	-969	-1 477
	Out	-478	0	102	0	-146	-43	0	0	0	-522	-95	-934	-1 029	-1 551
	Nov	-364	0	102	0	-137	-35	0	0	0	-398	-95	-844	-939	-1 338
	Dez	-106	0	97	0	-143	-46	0	0	0	-152	-157	-566	-723	-875
10	Jan	-379	0	4	0	41	45	0	0	0	-334	0	-139	-139	-474
	Fev	-244	0	5	-200	225	30	0	0	0	-214	-6	-224	-229	-443
	Mar	-306	0	-12	-200	225	13	0	0	0	-292	-12	-33	-45	-337
	Abr	-471	0	5	-250	57	-187	0	0	0	-658	-12	10	-2	-660
	Mai	-374	0	-395	-30	-50	-475	0	0	0	-849	33	245	278	-571
	Jun	-618	0	-396	-69	-122	-587	0	0	0	-1 205	-11	117	106	-1 100
	Jul	-17	0	-395	-69	-283	-748	0	0	0	-765	-25	248	223	-542
	Ago	-324	0	-397	0	-439	-835	0	0	0	-1 160	-28	282	255	-905

	1	2	3	4	5	6=3+4+5	7	8	9=7+8	10=1+6+9	11	12	13=11+12	14=10+13
	Total	Securities of which:	Loans and deposits <sup>(3)</sup>	Short-term securities	Medium-and long-term securities	Total	Loans <sup>(4)</sup>	Securities	Total	Total	Loans and deposits	Securities	Total	Total
	Monetary financial institutions (MFI)		Public Administration except Social Security funds				Other sectors			Total	Non-residents net credit <sup>(2)</sup>		Total	
	Residents net credit <sup>(2)</sup>									Non-residents net credit <sup>(2)</sup>				

(1) Inclui as aplicações em títulos. Exclui os créditos comerciais de residentes. / Includes acquisitions of securities. Excludes trade credits granted by residents.

(2) Crédito líquido de depósitos e de aplicações em títulos. / Credit minus deposits and acquisitions of securities.

(3) Incluem-se, a partir de 2001, os depósitos dos Fundos de Segurança Social junto do Tesouro. / From the beginning of 2001, it includes deposits of the Social Security funds in the Treasury.

(4) Incluem-se, os empréstimos concedidos pelas Instituições Financeiras Não-Monetárias, excepto créditos tomados sem recurso que não estejam em incumprimento há mais de 90 dias. / Includes loans granted by Non-Monetary Financial Institutions, except non recourse credit not in default over 90 days.

**E.1.5 DÍVIDA DIRECTA DO ESTADO<sup>(1)</sup>**  
**(continua)**

**DIRECT STATE DEBT<sup>(1)</sup>**  
**(to be continued)**

Posições em fim de período

End of period positions

Fonte / Source: Instituto de Gestão do Crédito Público e Banco de Portugal

10<sup>6</sup>euros

Dívida em moeda de países da área do euro															
Curto Prazo	Títulos								Total	Certificados de Aforro	do qual:			Total	
	dos quais:			Médio e longo prazos	dos quais:			Capitalização acumulada			Certificados do Tesouro	Outros empréstimos			
	Bilhetes do Tesouro	CEDIC	Papel comercial		Obrigações do Tesouro (Taxa fixa)	Obrigações do Tesouro (rendimento variável)	Com vencimento no prazo de 1 ano								
1	2	3	4	5	6	7	8	9=1+5	10	11	12	13	14=9+10+12+13		
06	12 568	9 509	3 059	0	76 688	76 451	220	7 539	89 256	17 249	6 113	0	1 990	108 495	
07	13 544	9 372	4 172	0	78 851	78 784	51	9 515	92 395	18 050	6 466	0	2 423	112 867	
08	18 164	13 241	4 183	740	82 415	82 348	51	5 897	100 579	17 198	6 554	0	189	117 966	
09	Abr	19 612	14 397	5 215	0	87 948	87 882	51	5 660	107 560	17 174	6 644	0	95	124 830
	Mai	19 237	13 461	5 392	384	88 783	88 717	51	11 707	108 020	17 162	6 659	0	89	125 271
	Jun	19 558	14 746	4 812	0	92 990	92 924	51	11 567	112 548	17 142	6 667	0	302	129 992
	Jul	20 918	15 571	5 006	340	89 095	89 029	51	5 907	110 013	17 126	6 678	0	394	127 532
	Ago	21 848	16 925	4 923	0	90 095	90 029	51	5 907	111 943	17 097	6 683	0	89	129 130
	Set	19 682	15 138	4 544	0	90 095	90 029	51	5 907	109 777	17 046	6 681	0	839	127 662
	Out	20 889	16 631	4 258	0	90 906	90 840	51	5 907	111 795	16 987	6 680	0	347	129 129
	Nov	20 152	15 922	3 880	350	91 974	91 907	51	5 907	112 126	16 922	6 674	0	86	129 133
	Dez	21 934	17 388	3 787	760	91 974	91 907	51	5 907	113 908	16 871	6 671	0	78	130 857
10	Jan	20 842	15 141	4 436	1 265	92 974	92 907	51	5 907	113 815	16 824	6 665	0	300	130 939
	Fev	21 858	16 579	4 384	895	94 919	94 853	51	5 627	116 777	16 763	6 655	0	217	133 757
	Mar	20 400	15 439	4 445	515	96 370	96 304	51	5 627	116 770	16 695	6 646	0	279	133 744
	Abr	22 720	17 014	4 461	1 245	98 229	98 163	51	10 459	120 949	16 613	6 631	0	132	137 694
	Mai	23 535	16 771	5 050	1 713	94 418	94 351	51	4 532	117 952	16 523	6 614	0	3 601	138 077
	Jun	23 366	18 079	4 723	564	97 121	97 055	51	9 490	120 487	16 427	6 593	0	3 510	140 424
	Jul	21 306	15 835	4 855	616	98 801	98 735	51	9 490	120 107	16 301	6 563	158	7 641	144 207
	Ago	24 494	18 472	4 961	1 061	101 470	101 404	51	9 490	125 964	16 199	6 542	251	2 519	144 934
	Set	23 831	17 114	5 107	1 610	103 546	103 479	51	9 490	127 376	16 096	6 542	286	1 625	145 384

**E.1.5 DÍVIDA DIRECTA DO ESTADO<sup>(1)</sup>**  
**(continuação)**

**DIRECT STATE DEBT<sup>(1)</sup>**  
**(continued)**

Posições em fim de período

End of period positions

Fonte / Source: Instituto de Gestão do Crédito Público e Banco de Portugal

10<sup>6</sup>euros

Dívida em moedas de países fora da área do euro										Por memória:	
Curto prazo	Títulos						Outros empréstimos	Total	Total	Depósitos do Estado	
	Médio e longo prazos		do qual:		Com vencimento no prazo de um ano						
	15	16	17	18							
15	16	17	18	19=15+16+18	20=14+19	21					
06	0	351	64	4	355	108 850	2 713				
07	0	263	61	0	263	113 131	1 341				
08	766	157	0	0	924	118 890	1 569				
09	Abr	0	168	0	0	168	124 998	1 941			
	Mai	142	172	0	0	314	125 585	1 471			
	Jun	0	397	0	0	398	130 390	3 053			
	Jul	1 043	397	0	0	1 441	128 973	797			
	Ago	0	746	0	0	746	129 876	1 482			
	Set	0	735	0	0	736	128 397	457			
	Out	0	831	0	0	831	129 960	493			
	Nov	353	896	0	0	1 250	130 383	218			
	Dez	1 132	914	0	0	2 047	132 904	845			
10	Jan	1 985	945	0	0	2 931	133 870	202			
	Fev	551	965	0	0	1 516	135 273	475			
	Mar	433	1 887	0	0	2 320	136 064	175			
	Abr	489	1 910	0	0	2 399	140 093	167			
	Mai	311	2 055	0	0	2 366	140 443	243			
	Jun	304	2 065	0	0	2 370	142 794	241			
	Jul	227	1 965	0	0	2 193	146 400	1 297			
	Ago	264	2 019	0	0	2 283	147 217	1 288			
	Set	725	1 892	0	0	2 618	148 001	1 411			

(1) Os saldos em dívida, incluindo os relativos aos instrumentos emitidos a desconto, encontram-se ao valor nominal./ Outstanding amounts, including those of instruments issued at discount, are at nominal value.



## **E.2 Receitas e despesas do Estado e da Segurança Social**

*E.2 State and Social Security revenue and expenditure*



**E.2.1 RECEITAS E DESPESAS DO ESTADO<sup>(1)(2)</sup>**  
**(continua)**  
Valores acumulados desde o início do ano

**STATE REVENUE AND EXPENDITURE<sup>(1)(2)</sup>**  
**(to be continued)**  
Cumulative figures since the beginning of the year

Fonte / Source: Direcção-Geral do Orçamento

10<sup>6</sup> euros

	Receitas correntes									Receitas de capital <sup>(3)</sup>	Recursos próprios da União Europeia	Reposições não abatidas	Receitas totais	
	Impostos directos	dos quais:		Impostos indirectos	dos quais:		Outras	da qual:	Total					
		IRS	IRC		IVA	Imposto sobre produtos petrolíferos		Rendimentos de propriedade						
1	2	3	4	5	6	7	8	9=1+4+7	10	11	12	13=9+10+11+12		
<b>06</b>	12 611	8 233	4 333	20 016	12 401	3 045	2 480	605	35 107	316	159	164	35 746	
<b>07</b>	14 763	9 051	5 689	20 875	13 196	3 169	2 806	586	38 444	348	185	174	39 152	
<b>08</b>	15 346	9 344	5 989	20 295	13 430	2 530	2 925	579	38 566	1 547	177	250	40 539	
<b>09</b>	Mar	2 716	2 405	314	4 304	2 869	575	576	4	7 596	-22	40	173	7 787
	Abr	3 347	2 747	600	5 144	3 233	784	720	7	9 211	-19	54	179	9 425
	Mai	5 190	3 207	1 985	6 795	4 361	988	1 430	569	13 415	-10	67	183	13 655
	Jun	5 872	3 650	2 222	7 982	5 028	1 192	1 703	570	15 557	6	80	184	15 827
	Jul	7 328	4 241	3 086	9 282	5 766	1 389	1 931	571	18 540	26	94	185	18 844
	Ago	8 311	5 265	3 045	11 241	7 074	1 610	2 156	572	21 708	332	106	186	22 333
	Set	10 272	6 729	3 536	12 729	7 962	1 826	2 376	574	25 377	73	118	188	25 756
	Out	10 767	7 052	3 712	13 992	8 690	2 038	2 586	591	27 345	89	132	203	27 768
	Nov	11 617	7 887	3 726	15 861	10 053	2 248	2 848	592	30 327	-28	144	204	30 647
	Dez	13 482	8 949	4 535	17 170	10 885	2 437	3 147	602	33 799	198	154	213	34 365
<b>10</b>	Jan	951	869	82	1 470	903	208	170	0	2 590	1	12	49	2 652
	Fev	1 701	1 561	139	3 581	2 557	391	391	1	5 672	-43	24	64	5 718
	Mar	2 445	2 105	337	4 629	3 116	573	570	2	7 644	-38	38	68	7 712
	Abr	2 742	2 195	544	5 939	3 711	782	671	3	9 353	-35	56	62	9 436
	Mai	4 859	2 613	2 243	7 882	5 157	983	970	148	13 710	-31	70	70	13 820
	Jun	5 646	3 159	2 484	9 040	5 846	1 182	1 493	456	16 179	37	84	72	16 371
	Jul	7 122	3 921	3 197	10 461	6 610	1 384	1 688	457	19 271	47	100	75	19 492
	Ago	7 758	4 858	2 895	12 430	8 057	1 598	1 906	457	22 094	434	117	76	22 720

1	2	3	4	5	6	7	8	9=1+4+7	10	11	12	13=9+10+11+12
Direct taxes	Personal income tax	Corporate income tax	Indirect taxes	Value added tax	Tax on oil products	Other	Property income	Total	Capital revenue <sup>(3)</sup>	European Union own resources	Refunds not deducted from over-payments	Total revenue
of which:			of which:			of which:						
Current revenue												

**E.2.1 RECEITAS E DESPESAS DO ESTADO<sup>(1)</sup>**  
**(continuação)**  
Valores acumulados desde o início do ano

**STATE REVENUE AND EXPENDITURE<sup>(1)</sup>**  
**(continued)**  
Cumulative figures since the beginning of the year

Fonte / Source: Direcção-Geral do Orçamento

10<sup>6</sup> euros

	Despesas correntes <sup>(4)</sup>							Despesas de capital <sup>(4)</sup>				Despesas totais	Saldo	
	Pessoal	Bens e serviços	Juros e outros encargos	Subsídios	Transferências correntes	Outras despesas correntes	Total	Aquisição de bens de capital	Transferências de capital <sup>(5)</sup>	Outras despesas de capital	Total			
														14
<b>06</b>	13 297	1 165	4 397	665	20 076	269	39 869	516	2 659	21	3 196	43 065	-7 320	
<b>07</b>	13 639	1 331	4 720	656	20 682	268	41 296	679	3 859	20	4 557	45 854	-6 702	
<b>08</b>	13 917	1 386	5 012	1 146	21 468	372	43 301	701	2 089	37	2 827	46 127	-5 588	
<b>09</b>	Mar	2 422	210	416	73	6 512	102	9 734	28	547	5	580	10 315	-2 527
	Abr	3 257	317	1 107	103	8 693	129	13 607	48	848	7	903	14 510	-5 085
	Mai	4 113	413	1 645	132	10 762	158	17 224	87	972	8	1 067	18 291	-4 636
	Jun	5 547	522	2 917	171	12 734	189	22 080	135	1 187	9	1 331	23 411	-7 583
	Jul	6 411	627	3 295	194	15 209	218	25 954	163	1 558	10	1 731	27 685	-8 841
	Ago	7 236	726	3 428	278	17 188	244	29 099	219	1 734	11	1 964	31 063	-8 731
	Set	8 075	825	3 919	306	19 290	278	32 693	269	2 158	13	2 441	35 133	-9 378
	Out	8 945	937	4 908	361	21 450	314	36 915	329	2 488	14	2 832	39 746	-11 978
	Nov	10 417	1 086	5 054	402	23 627	358	40 944	382	2 693	16	3 091	44 035	-13 389
	Dez	11 486	1 390	5 007	785	25 955	398	45 021	644	3 087	17	3 748	48 769	-14 404
<b>10</b>	Jan	759	34	85	31	2 667	43	3 620	6	255	1	263	3 882	-1 230
	Fev	1 594	102	156	57	4 706	83	6 698	14	357	4	375	7 073	-1 355
	Mar	2 413	199	232	87	6 703	121	9 755	36	475	5	516	10 271	-2 559
	Abr	3 205	297	939	115	8 723	152	13 430	65	729	6	800	14 230	-4 794
	Mai	4 069	381	1 233	142	11 544	185	17 554	101	874	8	982	18 536	-4 716
	Jun	5 532	500	2 981	200	13 785	216	23 215	156	1 049	9	1 214	24 429	-8 058
	Jul	6 523	631	3 038	227	16 324	244	26 987	183	1 544	10	1 737	28 724	-9 231
	Ago	7 361	720	3 138	256	18 309	270	30 053	202	1 647	11	1 860	31 914	-9 194

14	15	16	17	18	19	20=14+...+19	21	22	23	24=21+22+23	25=20+24	26=13-25
Employees	Goods and services	Interests	Subsidies	Current transfers	Other current expenditure	Total	Purchase of capital goods	Capital transfers <sup>(5)</sup>	Other capital expenditure	Total	Total expenditure	Balance
Current expenditure <sup>(4)</sup>							Capital expenditure <sup>(4)</sup>					

(1) Excluindo operações financeiras./ Excluding financial operations.

(2) Despesa total, incluindo o pagamento de despesas de anos anteriores./ Total expenditure, including the payment of expenses from previous years.

(3) Excluem-se os activos financeiros e os saldos da gestão anterior./ Excluding financial assets and balances from the previous years.

(4) Despesas do Estado segundo a classificação económica. Os valores intra- anuais referem-se a despesas autorizadas./ State expenditures by economic classification. Intra-annual figures refer to authorized expenditures.

(5) Inclui transferências para o Fundo de Regularização da Dívida Pública (FRDP)./ Including transfers to the Public Debt Regularization Fund (FRDP).

**E.2.2 RECEITAS E DESPESAS DA SEGURANÇA SOCIAL - INSTITUTO DE GESTÃO FINANCEIRA DA SEGURANÇA SOCIAL<sup>(1)(2)</sup>**  
(continua)

**SOCIAL SECURITY REVENUE AND EXPENDITURE - INSTITUTO DE GESTÃO FINANCEIRA DA SEGURANÇA SOCIAL<sup>(1)(2)</sup>**  
(to be continued)

Valores acumulados desde o início do ano

Cumulative figures since the beginning of the year

Fonte / Source: Direcção-Geral do Orçamento

10<sup>6</sup> euros

		Receitas								
		Receitas correntes						Receitas de capital	Total	
		Transferências correntes			Outras	Total				
Contribuições e cotizações	Adicional ao IVA	Ministério da Segurança Social da Família e da Criança	Fundo Social Europeu	Outras			Outras	Total	Receitas de capital	Total
1	2	3	4	5	6	7=1+...+6	8	9=7+8		
06	11 614	633	.	791	.	631	19 383	34	19 418	
07	12 372	658	.	401	.	768	20 220	53	20 273	
08	13 076	692	.	453	.	859	21 590	31	21 621	
09	Mar	3 232	.	132	.	185	5 386	3	5 389	
	Abr	4 235	.	132	.	283	7 233	3	7 236	
	Mai	5 245	.	295	.	335	9 119	4	9 123	
	Jun	6 284	.	301	.	437	10 929	4	10 933	
	Jul	7 506	.	304	.	493	12 871	5	12 876	
	Ago	8 674	.	315	.	539	14 755	9	14 763	
	Set	9 724	.	658	.	601	16 871	9	16 880	
	Out	10 733	.	668	.	703	18 658	9	18 667	
	Nov	11 730	.	866	.	744	20 552	17	20 569	
	Dez	13 123	.	1 014	.	799	22 810	17	22 827	
10	Jan	1 262	.	0	.	57	1 982	0	1 982	
	Fev	2 270	.	0	.	130	3 720	0	3 720	
	Mar	3 291	.	127	.	187	5 570	0	5 571	
	Abr	4 318	.	241	.	273	7 451	1	7 451	
	Mai	5 353	.	247	.	328	9 503	1	9 504	
	Jun	6 479	.	247	.	445	11 461	23	11 484	
	Jul	7 702	.	595	.	482	13 785	23	13 809	
	Ago	8 885	.	604	.	531	15 740	25	15 765	

**E.2.2 RECEITAS E DESPESAS DA SEGURANÇA SOCIAL - INSTITUTO DE GESTÃO FINANCEIRA DA SEGURANÇA SOCIAL<sup>(1)(2)</sup>**  
(continuação)

**SOCIAL SECURITY REVENUE AND EXPENDITURE - INSTITUTO DE GESTÃO FINANCEIRA DA SEGURANÇA SOCIAL<sup>(1)(2)</sup>**  
(continued)

Valores acumulados desde o início do ano

Cumulative figures since the beginning of the year

Fonte / Source: Direcção-Geral do Orçamento

10<sup>6</sup> euros

		Despesas												Despesas de capital	Total	Saldo	
		Despesas correntes										Total					
		Pensões			Subsídio de desemprego	Subsídio familiar a crianças e jovens	Subsídio por doença	Rendimento social de inserção	Outras prestações	Acção social	Acções de formação profissional		Outras despesas correntes <sup>(3)</sup>	Total			
Velhice	Invalidez	Sobrevivência	10	11								12			13	14	15
06	8 403	1 377	1 643	1 838	629	458	335	579	1 415	948	1 002	18 628	74	18 702	716		
07	8 946	1 433	1 738	1 689	665	446	371	664	1 399	699	1 020	19 069	56	19 125	1 148		
08	9 551	1 426	1 841	1 563	821	427	426	745	1 478	601	1 109	19 989	47	20 036	1 585		
09	Mar	2 127	307	415	450	231	116	119	222	362	264	4 680	0	4 680	710		
	Abr	2 842	409	556	625	312	157	161	310	484	134	6 350	0	6 350	886		
	Mai	3 552	510	695	791	388	190	202	389	608	240	8 010	8	8 019	1 104		
	Jun	4 273	613	836	960	472	224	244	474	741	339	9 745	10	9 755	1 178		
	Jul	5 708	812	1 110	1 135	553	268	287	561	875	420	12 393	18	12 411	1 465		
	Ago	6 433	915	1 253	1 306	641	298	330	646	1 011	524	14 114	21	14 135	1 629		
	Set	7 153	1 016	1 393	1 488	752	340	374	728	1 162	603	15 856	22	15 878	1 002		
	Out	7 892	1 120	1 535	1 665	834	378	418	815	1 302	744	17 638	30	17 668	999		
	Nov	8 645	1 222	1 679	1 844	913	412	463	905	1 451	863	19 439	33	19 472	1 097		
	Dez	10 087	1 421	1 957	2 044	1000	451	508	993	1 616	1 013	22 224	43	22 267	1 560		
10	Jan	745	102	144	178	78	25	46	75	122	23	1 617	1	1 618	364		
	Fev	1 490	205	288	369	168	78	92	167	242	40	3 309	0	3 309	411		
	Mar	2 233	306	433	563	253	103	143	255	373	140	5 065	0	5 065	505		
	Abr	2 981	407	579	770	339	150	190	355	501	349	6 971	0	6 971	480		
	Mai	3 729	509	725	961	421	186	237	451	633	496	8 778	5	8 783	721		
	Jun	4 482	609	870	1 164	504	223	283	540	778	566	10 529	6	10 535	949		
	Jul	5 990	806	1 155	1 349	586	264	333	630	915	694	13 326	9	13 334	1 474		
	Ago	6 747	908	1 302	1 530	667	299	373	723	1 046	802	15 094	11	15 105	1 660		

(1) Excluindo operações financeiras./ Excluding financial operations.

(2) Inclui sobretudo o regime de segurança social do sector privado./ Includes mainly the private sector social security scheme.

(3) Inclui outras despesas, transferências e subsídios correntes./ Includes other expenditure, transfers and current allowances.



**E.3 Capacidade/necessidade líquida de financiamento e dívida  
das Administrações Públicas**

*E.3 Net lending/net borrowing and debt of General Government*





**E.3.1 CAPACIDADE (+) / NECESSIDADE (-) DE FINANCIAMENTO DAS ADMINISTRAÇÕES PÚBLICAS (1)**

**NET LENDING (+) / NET BORROWING (-) OF GENERAL GOVERNMENT (1)**

Fonte / Source: Instituto Nacional de Estatística

10<sup>6</sup> euros, em percentagem / in percentages

Código SEC 95	Administrações Públicas										Por memória: Produto Interno Bruto <sup>(3)</sup>
	Total		Administração Central		Administração Regional e Local		Fundos de Segurança Social		Por memória: Procedimento dos Défices Excessivos <sup>(2)</sup>		
	Em milhões de euros	Em % do PIB	Em milhões de euros	Em % do PIB	Em milhões de euros	Em % do PIB	Em milhões de euros	Em % do PIB	Em milhões de euros	Em % do PIB	
	B9.S.13		B9.S.1311		B9.S.1313		B9.S.1314		EDP B9.S.13		B.1g
	1	2	3	4	5	6	7	8	9	10	11
77	- 113	- 2.9	- 150	- 3.9	19	0.5	18	0.5	- 113	- 2.9	3 877
78	- 352	- 7.4	- 301	- 6.3	- 54	- 1.1	3	0.1	- 352	- 7.4	4 761
79	- 381	- 6.3	- 394	- 6.5	1	0.0	12	0.2	- 381	- 6.3	6 081
80	- 563	- 7.2	- 557	- 7.1	- 2	0.0	- 4	- 0.1	- 563	- 7.2	7 826
81	- 815	- 8.6	- 703	- 7.4	- 51	- 0.5	- 61	- 0.6	- 815	- 8.6	9 436
82	- 830	- 7.3	- 654	- 5.8	- 81	- 0.7	- 94	- 0.8	- 830	- 7.3	11 371
83	- 734	- 5.1	- 552	- 3.8	- 61	- 0.4	- 121	- 0.8	- 734	- 5.1	14 531
84	- 970	- 5.4	- 861	- 4.8	- 33	- 0.2	- 75	- 0.4	- 970	- 5.4	17 836
85	-1 903	- 8.7	-1 767	- 8.1	- 70	- 0.3	- 65	- 0.3	-1 903	- 8.7	21 852
86	-2 073	- 7.8	-1 976	- 7.4	- 42	- 0.2	- 55	- 0.2	-2 073	- 7.8	26 647
87	-2 226	- 7.1	-1 894	- 6.0	- 4	0.0	- 328	- 1.0	-2 226	- 7.1	31 423
88	-1 380	- 3.7	-1 359	- 3.6	47	0.1	- 68	- 0.2	-1 380	- 3.7	37 794
89	-1 325	- 3.0	-1 134	- 2.5	- 76	- 0.2	- 114	- 0.3	-1 325	- 3.0	44 610
90	-3 364	- 6.3	-2 834	- 5.3	- 323	- 0.6	- 208	- 0.4	-3 364	- 6.3	53 428
91	-4 430	- 7.2	-3 959	- 6.4	- 111	- 0.2	- 361	- 0.6	-4 430	- 7.2	61 403
92	-3 129	- 4.5	-3 100	- 4.5	- 34	0.0	5	0.0	-3 129	- 4.5	69 354
93	-5 583	- 7.7	-5 259	- 7.3	- 205	- 0.3	- 119	- 0.2	-5 583	- 7.7	72 348
94	-5 785	- 7.3	-4 458	- 5.7	- 76	- 0.1	-1 251	- 1.6	-5 785	- 7.3	78 711
95	-4 417	- 5.0	-4 046	- 4.6	70	0.1	- 442	- 0.5	-4 417	- 5.0	87 745
96	-4 224	- 4.5	-4 848	- 5.2	- 258	- 0.3	882	0.9	-4 224	- 4.5	93 087
97	-3 420	- 3.4	-3 634	- 3.6	- 409	- 0.4	624	0.6	-3 420	- 3.4	100 981
98	-3 830	- 3.5	-4 331	- 3.9	417	0.4	84	0.1	-3 830	- 3.5	110 104
99	-3 215	- 2.7	-3 674	- 3.1	285	0.2	174	0.1	-3 215	- 2.7	118 370
00	-3 728	- 2.9	-3 412	- 2.7	- 472	- 0.4	157	0.1	-3 728	- 2.9	127 007
01	-5 799	- 4.3	-5 068	- 3.8	- 523	- 0.4	- 209	- 0.2	-5 799	- 4.3	134 137
02	-4 125	- 2.9	-4 493	- 3.2	- 623	- 0.4	991	0.7	-4 125	- 2.9	140 142
03	-4 419	- 3.1	-4 402	- 3.1	- 599	- 0.4	582	0.4	-4 419	- 3.1	143 015
04	-5 071	- 3.4	-5 208	- 3.5	- 142	- 0.1	278	0.2	-5 071	- 3.4	148 827
05	-9 042	- 5.9	-8 995	- 5.9	- 524	- 0.3	477	0.3	-9 042	- 5.9	153 728
06	-6 526	- 4.1	-7 100	- 4.4	- 203	- 0.1	777	0.5	-6 526	- 4.1	160 273
07	-4 777	- 2.8	-5 733	- 3.4	- 431	- 0.3	1 386	0.8	-4 777	- 2.8	168 737
08	-5 160	- 3.0	-6 137	- 3.6	- 639	- 0.4	1 616	0.9	-5 160	- 3.0	172 103
09	-15 733	- 9.4	-15 005	- 8.9	-1 116	- 0.7	389	0.2	-15 733	- 9.4	168 076

ESA 95 Code	B9.S.13		B9.S.1311		B9.S.1313		B9.S.1314		EDP B9.S.13		B.1g
	In millions of euros	As a % of GDP	In millions of euros	As a % of GDP	In millions of euros	As a % of GDP	In millions of euros	As a % of GDP	In millions of euros	As a % of GDP	Memo item: Gross domestic product <sup>(3)</sup>
	Total		Central government		Local government		Social security funds		Memo item: Excessive deficit procedure <sup>(2)</sup>		
	General government										

(1) A informação sobre a Capacidade (+) / Necessidade (-) de Financiamento das Administrações Públicas foi compilada na base de 1995 das Contas Nacionais, para o período de 1977 a 1994, e na base de 2006, para o período de 1995 em diante. / Data on Net lending (+) / net borrowing (-) of General government were compiled on the 1995 base year of National Accounts, for the period between 1977 and 1994, and in the 2006 base year, as from 1995 onwards.

(2) A Capacidade (+) / Necessidade (-) de Financiamento das Administrações Públicas (AP) apurada no âmbito do Procedimento dos Défices Excessivos (PDE) (Regulamento (CE) 3605/93, de 22 de Novembro) difere da reportada no âmbito das Contas Nacionais, devido ao registo dos fluxos associados a contratos de swaps e forward rate agreements (FRA) como Rendimentos de Propriedade no caso do PDE, e como operações financeiras no caso das Contas Nacionais. / The Net lending (+) / net borrowing (-) of General government compiled in the framework of the Excessive Deficit Procedure (EDP) (Regulation (CE) 3605/93, of 22 November) is different from the one compiled in the framework of the transmission of National Accounts, because the flows related with contracts of swaps and forward rate agreements (FRAs) are recorded, in the EDP, as Property Income and, in the National Accounts, as financial transactions.

(3) Os valores do PIB de 1977 a 1994 baseiam-se nas taxas de variação das «Séries Longas para a Economia Portuguesa pós II Guerra Mundial», publicadas pelo Banco de Portugal. / The GDP values for the period between 1977 and 1994 are based on the growth rates of «Historical Series for the Portuguese Economy Post II World War», published by Banco de Portugal.

### E.3.2 DÍVIDA BRUTA DAS ADMINISTRAÇÕES PÚBLICAS <sup>(1)</sup>

#### Desagregação por sub-setor emiteur

#### Valores consolidados

Fonte / Source: Direcção-Geral do Orçamento e Banco de Portugal

### GENERAL GOVERNMENT GROSS DEBT <sup>(1)</sup>

#### Breakdown by issuer sub-sector

#### Consolidated values

10<sup>6</sup> euros, em percentagem / in percentages

Código SEC 95	Administrações Públicas								Por memória: Produto Interno Bruto
	Total		Administração Central		Administração Regional e Local		Fundos de Segurança Social		
	Em milhões de euros	Em % do PIB	Total	Da qual: detida por outros subsectores das AP	Total	Da qual: detida por outros subsectores das AP	Total	Da qual: detida por outros subsectores das AP	
1=3-4+5-6+7-8	2	3	4	5	6	7	8	9	
	S.13		S.1311		S.1313		S.1314	B.1g	
91	35 468	57.8	34 438	42	1 011	0	61	0	61 403
92	35 815	51.6	34 714	39	1 112	1	29	0	69 354
93	40 903	56.5	39 500	12	1 404	2	12	0	72 348
94	46 543	59.1	44 850	10	1 599	0	153	50	78 711
95	51 962	59.2	49 951	20	1 962	4	72	0	87 745
96	54 259	58.3	52 041	16	2 244	10	0	0	93 087
97	54 964	54.4	52 683	365	2 652	10	4	0	100 981
98	55 489	50.4	53 346	364	2 513	11	6	0	110 104
99	58 657	49.6	56 966	864	2 500	21	76	0	118 370
00	61 569	48.5	59 371	417	2 581	17	51	0	127 007
01	68 672	51.2	65 277	167	3 373	16	205	0	134 137
02	75 456	53.8	73 374	2 344	4 416	15	26	0	140 142
03	79 914	55.9	77 729	2 738	4 933	31	21	0	143 015
04	85 794	57.6	83 474	3 163	5 492	31	22	0	148 827
05	96 469	62.8	93 094	2 848	6 251	31	3	0	153 728
06	102 440	63.9	99 051	3 278	6 663	0	4	0	160 273
07	105 857	62.7	102 623	3 824	7 055	0	2	0	168 737
08	112 353	65.3	109 198	4 402	7 688	133	2	0	172 103
09	127 908	76.1	124 304	4 466	8 403	335	3	0	168 076

ESA 95 Code	General government								Memo item: Gross domestic product
	Total		Central government		Local government		Social security funds		
	In millions of euros	As a % of GDP	Total	Of which: held by other General government sub-sectors	Total	Of which: held by other General government sub-sectors	Total	Of which: held by other General government sub-sectors	
1=3-4+5-6+7-8	2	3	4	5	6	7	8	9	
	S.13		S.1311		S.1313		S.1314	B.1g	

(1) Dívida calculada de acordo com a definição utilizada no Procedimento dos Défices Excessivos (Regulamento (CE) 3605/93, de 22 de Novembro), isto é, dívida bruta consolidada das Administrações Públicas (AP) ao valor nominal ou facial (vulgo, Dívida de Maastricht). Este conceito inclui os passivos nos instrumentos de Numerário e Depósitos (AF.2), Títulos excepto Acções, excluindo Derivados Financeiros (AF.33) e Empréstimos (AF.4). No quadro, a dívida das Administrações Públicas é consolidada ao nível deste sector institucional, isto é, inclui apenas os passivos face a outros sectores da economia. A dívida de cada sub-sector é consolidada apenas ao nível desse sub-sector, pelo que inclui também passivos face a outros sub-sectores das Administrações Públicas. / Debt compiled according to the definition of the Excessive Deficit Procedure (Regulation (CE) 3605/93, of 22 November), i.e., General government consolidated gross debt at nominal or face value (Maastricht Debt). It includes the liabilities in Currency and Deposits (AF.2), Securities other than shares, excluding financial derivatives (AF.33) and Loans (AF.4). In the table, the debt of General government is consolidated within this sector, therefore including only its liabilities vis-a-vis the other sectors of the economy. The debt of each sub-sector is consolidated only at the level of that sub-sector, therefore including also the liabilities vis-a-vis the other sub-sectors of the General government.

### E.3.3 DÍVIDA BRUTA DAS ADMINISTRAÇÕES PÚBLICAS <sup>(1)</sup>

#### Desagregação por instrumento financeiro

#### Valores consolidados

Fonte / Source: Direcção-Geral do Orçamento e Banco de Portugal

### GENERAL GOVERNMENT GROSS DEBT <sup>(1)</sup>

#### Breakdown by financial instrument

#### Consolidated values

10<sup>6</sup> euros, em percentagem / in percentages

Código SEC 95	Total	Numerário e depósitos	Títulos excepto Acções, excluindo Derivados Financeiros			Empréstimos	Por memória: Dívida em % do PIB
			Total	Curto Prazo	Longo Prazo		
	1=2+3+6	2	AF.2	AF.33	AF.331	AF.332	AF.4
91	35 468	3 407	25 644	7 696	17 948	6 416	57.8
92	35 815	4 698	23 600	5 922	17 678	7 517	51.6
93	40 903	5 664	27 780	4 860	22 920	7 459	56.5
94	46 543	6 161	33 797	6 605	27 192	6 584	59.1
95	51 962	6 934	38 388	7 128	31 260	6 639	59.2
96	54 259	7 583	40 745	7 173	33 572	5 931	58.3
97	54 964	7 963	42 239	5 547	36 692	4 762	54.4
98	55 489	7 995	42 858	1 941	40 917	4 636	50.4
99	58 657	8 362	45 542	864	44 678	4 753	49.6
00	61 569	9 358	47 447	486	46 961	4 763	48.5
01	68 672	10 082	52 888	2 226	50 662	5 702	51.2
02	75 456	10 659	58 406	286	58 120	6 391	53.8
03	79 914	11 080	61 390	3 804	57 587	7 443	55.9
04	85 794	10 921	65 567	9 583	55 984	9 306	57.6
05	96 469	11 185	76 121	12 110	64 011	9 163	62.8
06	102 440	13 013	80 169	8 901	71 268	9 258	63.9
07	105 857	13 679	81 822	9 287	72 535	10 355	62.7
08	112 353	12 925	90 919	15 286	75 633	8 508	65.3
09	127 908	12 288	106 119	20 080	86 039	9 501	76.1

ESA 95 Code	Total	Currency and deposits	Securities other than shares, excluding financial derivatives			Loans	Memo item: Debt as a % of GDP
			Total	Short-term	Long-term		
	1=2+3+6	2	AF.2	AF.33	AF.331	AF.332	AF.4

(1) Dívida calculada de acordo com a definição utilizada no Procedimento dos Défices Excessivos (Regulamento (CE) 3605/93, de 22 de Novembro), isto é, dívida bruta consolidada das Administrações Públicas (AP) ao valor nominal ou facial (vulgo, Dívida de Maastricht). A dívida das Administrações Públicas é consolidada ao nível deste sector institucional, isto é, inclui apenas os passivos face a outros sectores da economia. / Debt compiled according to the definition of the Excessive Deficit Procedure (Regulation (CE) 3605/93, of 22 November), i.e., General government consolidated gross debt at nominal or face value (Maastricht Debt). The debt of General government is consolidated within this sector, therefore including only its liabilities vis-a-vis the other sectors of the economy.

**E.3.4 AJUSTAMENTO ENTRE A CAPACIDADE / NECESSIDADE LÍQUIDA DE FINANCIAMENTO E A VARIAÇÃO DA DÍVIDA DAS ADMINISTRAÇÕES PÚBLICAS <sup>(1)</sup>**

**ADJUSTMENT BETWEEN NET LENDING / NET BORROWING AND CHANGE IN DEBT OF GENERAL GOVERNMENT<sup>(1)</sup>**

Fonte / Source: Instituto Nacional de Estatística e Banco de Portugal

10<sup>6</sup> euros

Código SEC 95	(-)Capacidade/ necessidade líquida de financiamento	Transacções em Activos Financeiros						Total	Transacções em passivos não incluídos na dívida (PDE) <sup>(2)</sup>	Outras variações de volume e preço dos passivos incluídos na dívida (PDE)	Variação da dívida (PDE)
		Numerário e Depósitos	Títulos excepto Ações e Outras Participações	Empréstimos	Ações e outras Participações	Outros activos financeiros	F.6 + F.7				
	(-)EDP B.9	F.2	F.3	F.4	F.5	F.6 + F.7		F.34 + F.6 + F.7			
91	4 430	3 336	- 241	1 033	- 629	218	3 717	263	-2 030	5 854	
92	3 129	-1 773	- 48	1 125	- 589	- 274	-1 558	220	-1 004	347	
93	5 583	85	2	60	- 451	152	- 152	192	- 152	5 088	
94	5 785	- 185	- 1	151	19	- 99	- 115	- 47	- 77	5 640	
95	4 422	1 794	- 15	96	- 420	- 137	1 317	- 208	- 528	5 419	
96	4 233	- 218	144	90	-1 683	903	- 763	144	-1 030	2 297	
97	3 413	368	- 108	97	-3 680	739	-2 584	315	- 192	706	
98	3 838	718	142	115	-1 792	115	- 702	1 623	- 987	525	
99	3 189	728	43	129	-1 343	265	- 178	- 113	44	3 168	
00	3 670	- 678	77	168	- 494	42	- 884	11	136	2 912	
01	5 730	-1 826	461	332	- 377	682	- 729	-2 341	- 239	7 103	
02	4 058	1 575	90	341	1 199	959	4 164	443	- 995	6 784	
03	4 321	-1 290	217	497	409	23	- 144	822	1 103	4 458	
04	5 027	- 196	- 126	103	- 164	1 151	769	368	453	5 880	
05	9 102	880	520	304	- 525	- 579	600	-1 248	- 276	10 675	
06	6 491	919	407	61	-1 678	- 119	- 410	151	41	5 972	
07	4 671	- 400	- 76	-2 047	1 502	440	- 582	789	96	3 416	
08	5 038	- 589	- 943	672	2 001	- 55	1 086	- 647	- 274	6 496	
09	15 701	- 506	326	- 192	974	- 141	461	57	- 549	15 555	

1	2	3	4	5	6	7=2+...+6	8	9	10=1+7-8+9	
ESA 95 Code	(-)EDP B.9	F.2	F.3	F.4	F.5	F.6 +F.7		F.34+F.6 + F.7		
	(-)Net lending/ net borrowing	Currency and deposits	Securities other than shares and other equity	Loans	Shares and other equity	Other financial assets	Total	Transactions in liabilities not included in debt (EDP) <sup>(2)</sup>	Other volume and price changes of liabilities included in debt (EDP)	Change in debt (EDP)
Transactions in financial assets										

(1) Este quadro tem como base o quadro 3A da Notificação do Procedimento dos Défices Excessivos. / This table is based on table 3A of the Excessive Deficit Procedure Notification.

(2) O conceito de dívida utilizado no Procedimento dos Défices Excessivos inclui apenas os passivos das Administrações Públicas em Numerário e Depósitos (AF.2), Títulos excepto acções, excluindo derivados financeiros (AF.33) e Empréstimos (AF.4). / According to the definition used in the Excessive Deficit Procedure, the Debt includes only the liabilities of General government in Numerário e Depósitos (AF.2), Títulos other than shares and other equity, excluding financial derivatives (AF.33) and Loans (AF.4).

Fonte / Source: Instituto Nacional de Estatística

10<sup>6</sup> euros, em percentagem / In percentages

Código SEC 95	Receitas Correntes							Transferências de Capital	Total	Por memória: Total da Receita em % do PIB
	Impostos Correntes sobre o Rendimento e o Património	Impostos sobre a Produção e a Importação	Contribuições Sociais	Rendimentos de Propriedade	Vendas <sup>(2)</sup>	Outras Receitas Correntes	Total			
	D.5	D.2	D.61	D.4	P.11+P.12+P.131	D.7+D.39		D.9	TR	
	1	2	3	4	5	6	7=1+...+6	8	9=7+8	10
77	197	411	322	25	52	19	1 026	6	1 032	26.6
78	251	486	340	40	66	12	1 196	16	1 211	25.4
79	347	599	404	81	88	15	1 534	15	1 549	25.5
80	424	889	566	51	112	18	2 060	11	2 071	26.5
81	579	1 078	730	73	144	19	2 623	18	2 641	28.0
82	754	1 372	921	119	183	29	3 378	20	3 398	29.9
83	1 062	1 798	1 113	225	235	31	4 464	50	4 514	31.1
84	1 271	2 178	1 307	247	301	20	5 322	126	5 449	30.5
85	1 616	2 654	1 664	204	372	41	6 551	87	6 638	30.4
86	1 560	3 485	2 429	313	461	326	8 573	187	8 760	32.9
87	1 644	3 920	2 847	401	582	449	9 843	231	10 074	32.1
88	2 394	4 926	3 404	473	688	504	12 390	389	12 779	33.8
89	3 280	5 586	3 978	497	840	646	14 827	613	15 440	34.6
90	3 892	6 557	4 810	679	918	428	17 284	737	18 020	33.7
91	4 952	7 584	5 817	889	991	644	20 877	1 041	21 918	35.7
92	6 269	9 065	6 823	1 360	1 194	1 215	25 927	1 356	27 283	39.3
93	5 974	9 004	7 404	853	1 280	1 668	26 183	1 289	27 472	38.0
94	6 303	10 171	8 091	646	1 400	781	27 392	1 288	28 680	36.4
95	7 219	11 043	8 806	1 248	1 980	643	30 940	1 090	32 030	36.5
96	8 247	12 081	9 267	1 177	2 193	807	33 772	1 165	34 937	37.5
97	8 992	12 815	10 259	1 356	2 413	709	36 544	1 580	38 124	37.8
98	9 493	14 509	11 378	1 121	2 654	882	40 037	1 074	41 111	37.3
99	10 722	15 962	12 100	986	3 052	1 262	44 083	1 230	45 314	38.3
00	12 086	16 490	13 443	1 028	3 339	1 007	47 394	1 115	48 510	38.2
01	12 202	17 469	14 481	1 045	3 263	988	49 448	1 734	51 182	38.2
02	12 651	19 201	15 612	1 115	3 394	1 301	53 275	1 889	55 164	39.4
03	12 035	20 450	16 645	1 111	3 325	1 408	54 975	3 221	58 196	40.7
04	12 401	20 395	17 212	1 203	3 498	1 990	56 699	4 712	61 411	41.3
05	12 662	22 379	18 325	764	3 683	1 697	59 509	1 811	61 321	39.9
06	13 852	23 902	18 985	1 129	3 673	2 071	63 613	1 224	64 836	40.5
07	16 084	24 527	19 621	1 390	3 852	2 482	67 956	1 135	69 092	40.9
08	16 698	24 285	20 041	1 566	3 929	1 889	68 408	1 480	69 888	40.6
09	15 210	21 359	20 053	1 305	3 832	2 302	64 060	1 162	65 222	38.8

ESA 95 Code	1	2	3	4	5	6	7=1+...+6	8	9=7+8	10
	D.5	D.2	D.61	D.4	P.11+P.12+P.131	D.7+D.39		D.9	TR	
	Current taxes on income and wealth	Taxes on production and imports	Social contributions	Property income	Sales <sup>(2)</sup>	Other current revenue	Total	Capital transfers	Total	Memo item: Total revenue as a % of GDP
	Current revenue									

(1) A informação sobre as Receitas das Administrações Públicas foi compilada na base de 1995 de Contas Nacionais, para o período de 1977 a 1994, e na base de 2006, para o período de 1995 em diante. / Data on the Revenue of General government were compiled on the 1995 base year of National Accounts, for the period between 1977 and 1994, and in the 2006 base year, as from 1995 onwards.

(2) As Vendas incluem as seguintes rubricas do SEC95: Produção mercantil (P.11), Produção destinada a utilização final própria (P.12) e Pagamentos relativos a outra produção não mercantil (P.131). / Sales include the following ESA95 items: Market output (P.11), Output produced for own final use (P.12), and Payments for the other non-market output (P.131).

Fonte / Source: Instituto Nacional de Estatística

10<sup>6</sup> euros, em percentagem / In percentages

Código SEC 95	Despesas Correntes							Despesas de Capital				Total	Por memória: Total da Despesa em % do PIB
	Remunerações dos Empregados <sup>(2)</sup>	Consumo Intermediário	Prestações Sociais	Subsídios	Juros	Outras Despesas Correntes <sup>(3)</sup>	Total	Transferências de Capital	Formação Bruta de Capital <sup>(4)</sup>	Aquisições Líquidas de Activos não Financeiros não Produzidos <sup>(4)</sup>	Total		
	D.1	P.2	D.62+D.6311+D.63121+D.63131	D.3	D.41	D.5+D.7+D.8+D.29+D.42+...+D.45	7=1+...+6	D.9	P.5	K.2	11=8+9+10	12=7+11	13
	1	2	3	4	5	6		8	9	10			
77	354	108	310	121	54	42	988	51	104	2	157	1 145	29.5
78	445	132	369	175	106	46	1 272	81	206	5	291	1 564	32.8
79	553	167	434	237	145	50	1 587	80	256	7	343	1 930	31.7
80	741	255	639	343	192	63	2 233	83	311	7	401	2 634	33.7
81	912	283	859	437	386	65	2 942	61	448	5	514	3 456	36.6
82	1 102	348	1 085	427	512	74	3 548	180	496	4	680	4 228	37.2
83	1 390	382	1 376	496	746	94	4 483	210	550	4	764	5 248	36.1
84	1 681	453	1 700	662	1 023	108	5 628	208	573	10	790	6 418	36.0
85	2 089	698	2 040	719	1 440	149	7 136	714	681	9	1 405	8 541	39.1
86	2 680	863	2 624	891	2 182	328	9 566	424	831	11	1 266	10 833	40.7
87	3 175	939	3 172	826	2 305	578	10 995	264	1 023	18	1 305	12 300	39.1
88	3 937	1 067	3 748	889	2 435	439	12 514	322	1 308	15	1 645	14 158	37.5
89	4 932	1 346	4 332	911	2 657	490	14 668	658	1 445	- 7	2 097	16 764	37.6
90	6 012	1 608	5 308	878	4 365	604	18 775	915	1 695	- 1	2 609	21 384	40.0
91	7 505	2 209	6 546	957	5 131	887	23 234	1 053	2 042	19	3 115	26 349	42.9
92	9 087	2 004	7 591	1 272	5 611	938	26 504	1 353	2 553	3	3 908	30 412	43.9
93	9 759	2 270	8 786	1 662	5 360	1 147	28 984	1 272	2 793	7	4 072	33 055	45.7
94	10 184	2 579	10 503	1 288	4 949	1 188	30 691	998	2 766	10	3 774	34 465	43.8
95	10 957	3 652	10 862	905	4 903	1 105	32 384	758	3 276	29	4 063	36 447	41.5
96	11 778	3 944	11 784	1 139	4 484	1 295	34 423	782	3 860	96	4 738	39 161	42.1
97	12 792	4 192	12 573	1 128	3 779	1 407	35 870	1 111	4 514	48	5 673	41 543	41.1
98	14 272	4 390	13 904	1 352	3 398	1 743	39 060	1 387	4 407	88	5 882	44 941	40.8
99	15 568	4 913	15 001	1 639	3 439	1 928	42 488	1 276	4 721	44	6 041	48 529	41.0
00	17 281	5 599	16 571	1 543	3 711	2 023	46 728	1 110	4 637	- 238	5 509	52 237	41.1
01	18 449	5 927	18 067	1 672	3 896	2 299	50 311	1 562	5 104	4	6 670	56 982	42.5
02	19 737	5 992	19 703	1 583	3 893	2 893	53 800	1 237	4 893	- 642	5 489	59 289	42.3
03	19 360	5 588	23 428	1 802	3 801	2 855	56 836	1 170	4 564	46	5 779	62 615	43.8
04	20 125	6 044	25 314	1 428	3 816	3 284	60 010	1 482	4 863	127	6 472	66 483	44.7
05	21 312	6 661	27 384	1 503	3 764	3 478	64 101	1 712	4 600	- 51	6 261	70 363	45.8
06	20 812	6 641	29 284	1 507	4 281	3 841	66 366	960	3 916	120	4 997	71 363	44.5
07	20 271	7 048	31 284	1 421	4 811	3 890	68 724	1 112	4 113	- 79	5 146	73 869	43.8
08	20 300	7 393	32 824	1 259	5 091	3 912	70 779	2 006	3 976	- 1 712	4 270	75 049	43.6
09	20 707	7 806	36 183	1 408	4 733	4 091	74 928	1 872	4 055	100	6 027	80 955	48.2

ESA 95 Code	1	2	3	4	5	6	7=1+...+6	8	9	10	11=8+9+10	12=7+11	13
	D.1	P.2	D.62+D.6311+D.63121+D.63131	D.3	D.41	D.5+D.7+D.8+D.29+D.42+...+D.45		D.9	P.5	K.2		TE	
	Compensation of employees <sup>(2)</sup>	Intermediate consumption	Social benefits	Subsidies	Interest	Other current Expenditure <sup>(3)</sup>	Total	Capital transfers	Gross capital formation <sup>(4)</sup>	Acquisitions less disposal of non-financial non-produced assets <sup>(4)</sup>	Total	Total	Memo item: Total expenditure as a % of GDP
	Current expenditure							Capital expenditure					

(1) A informação sobre as Despesas das Administrações Públicas foi compilada na base de 1995 de Contas Nacionais, para o período de 1977 a 1994, e na base de 2006, para o período de 1995 em diante. / Data on the Expenditure of General government were compiled on the 1995 base year of National Accounts, for the period between 1977 and 1994, and in the 2006 base year, as from 1995 onwards.

(2) As Remunerações dos Empregados incluem as seguintes rubricas do SEC95: Ordenados e Salários (D.11) e Contribuições Sociais dos Empregadores (D.12). / Compensation of employees includes the following ESA95 items: Wages and salaries (D.11) and Employers' social contributions (D.12).

(3) As Outras Despesas Correntes incluem as seguintes rubricas do SEC95: Outros Impostos sobre a Produção (D.29), Impostos Correntes sobre o Rendimento e o Património (D.5), Outras Transferências Correntes (D.7), Ajustamento pela variação da participação líquida das famílias nos fundos de pensões (D.8) e Rendimentos da Propriedade excepto Juros (D.42+...+D.45). / Other current expenditure includes the following ESA95 items: Other taxes on production (D.29), Current taxes on income and wealth (D.5), Other current transfers (D.7), Adjustment for the change in net equity of households in pension funds reserves (D.8) and Property income, excluding interest (D.42+...+D.45).

(4) Os montantes apresentados nestas rubricas correspondem a aquisições líquidas de vendas de activos não financeiros. / Data provided for these items corresponds to acquisitions less sales of non-financial assets.





**F. Contas Nacionais Financeiras**

*F. National Financial Accounts*







## **F.1 Contas nacionais financeiras – Transacções**

*F.1 National financial accounts – Transactions*





**Séries Anuais**

*Annual Series*



**F.1.1.1 CONTAS NACIONAIS FINANCEIRAS - TRANSAÇÕES**  
**Por sector institucional e instrumento financeiro - 2005**  
**Valores consolidados**

Fonte / Source: Banco de Portugal

**NATIONAL FINANCIAL ACCOUNTS - TRANSACTIONS**  
**By institutional sector and financial instrument - 2005**  
**Consolidated values**  
 10<sup>6</sup> euros

	Código SEC 95	Total da Economia (S.1)			Sociedades Não Financeiras (S.11)			Sociedades Financeiras (S.12)			Administrações Públicas (S.13)			Particulares (S.14+S.15)			Resto do Mundo (S.2)		
		1	2	3	4	5	6	7	8	9	10	11	12	13	14	15	16	17	18
1	Poupança financeira	49930	63958	-14027	-1024	8664	-9868	35067	34805	262	600	9643	-9042	15287	10846	4441	31657	17630	14027
2	por memória: em percentagem do PIB ...			-9.1		-6.3				0.2		-5.9			2.9		9.1		
3	Ouro Monetário e DSE	-507	0	-507	0	0	0	-507	0	-507	0	0	0	0	0	0	507	0	507
4	Numerário e Depósitos	11130	16931	-5801	4220	0	4220	5039	16393	-11354	880	538	343	991	0	991	9172	3371	5801
5	Numerário	916	136	780	410	0	410	-3	118	-121	0	18	-18	509	0	509	0	780	-780
6	Depósitos transferíveis e Outros depósitos	10213	16794	-6581	3810	0	3810	5042	16275	-11233	880	520	360	482	0	482	9172	2591	6581
7	Títulos excepto Ações	14584	11332	3252	-1504	5371	-6875	15751	-4490	20241	520	10515	-9995	-183	-85	-118	11091	14344	-3252
8	Títulos excepto acções excluindo derivados financeiros	14509	11431	3078	-1479	5400	-6879	15680	-4490	20170	491	10521	-1029	-183	0	-183	11091	14169	-3078
9	De curto prazo	4012	5512	-1500	-875	3852	-4727	4992	-799	5791	2	2459	-2457	-107	0	-107	4724	3224	1500
10	De longo prazo	10497	5919	4578	-604	1548	-2152	10689	-3691	14379	489	8061	-7572	-77	0	-77	6368	10946	-4578
11	Derivados financeiros	75	-99	175	-25	-29	4	71	0	71	29	-5	34	0	-65	65	0	175	-175
12	Empresimos	13881	20091	-6210	1843	5186	-3343	12534	3285	9249	304	-167	471	-800	11787	-12588	3859	-2351	6210
13	De curto prazo	962	19	943	214	-461	375	750	54	665	0	-613	613	2	738	740	-340	604	-943
14	De longo prazo	12918	20072	-7154	1629	5347	-3718	11784	3230	8954	304	446	-142	-799	11049	-11847	4199	-2954	7154
15	Ações e outras Participações excluindo fundos de investimento	8722	14200	-5478	5	4528	-4523	2444	9672	-7228	-525	0	-525	6798	0	6798	7427	1949	5478
16	Unidades de participação em fundos de investimento	4268	11381	-7113	-243	4528	-4771	1285	6853	-5867	-583	0	-593	3818	0	3818	7288	175	7113
17	Reservas Técnicas de Seguros pensões	4454	2819	1635	248	0	248	1159	2819	-1660	67	0	67	2980	0	2980	139	1774	-1635
18	Seguros de vida e fundos de pensões	8141	8069	71	195	-81	276	82	8151	-8068	2	0	2	7861	0	7861	11	82	-71
19	Outras	7596	7596	0	0	-81	81	0	7678	-7678	0	0	0	7596	0	7596	0	0	0
20	Outros Depósitos e Créditos comerciais e adiantamentos	544	473	71	195	0	195	82	473	-391	2	0	2	265	0	265	11	82	-71
21	Outros Depósitos e Créditos comerciais e adiantamentos	-6019	-6865	646	-5783	-6340	556	-276	1794	-2070	-581	-1243	662	621	-876	1497	-411	234	-646
22	Outros	-791	-1543	752	-853	-394	-459	75	205	-130	149	-1468	1617	-162	114	-276	-448	304	-752
23	Outros	-5228	-5122	-106	-4930	-5946	1015	-351	1589	-1940	-730	225	-955	783	-991	1773	37	-69	106

**F.1.1.2 CONTAS NACIONAIS FINANCEIRAS - TRANSAÇÕES**  
**Por sector institucional e instrumento financeiro - 2006**  
**Valores consolidados**

Fonte / Source: Banco de Portugal

**NATIONAL FINANCIAL ACCOUNTS - TRANSACTIONS**  
**By institutional sector and financial instrument - 2006**  
**Consolidated values**  
**10<sup>6</sup> euros**

Código SEC 35	Total da Economia (S.1)			Sociedades Não Financeiras (S.11)			Sociedades Financeiras (S.12)			Administrações Públicas (S.13)			Particulares (S.14+S.15)			Resto do Mundo (S.2)		
	1	2	3	4	5	6	7	8	9	10	11	12	13	14	15	16	17	18
	Activos	Passivos	Saldo	Activos	Passivos	Saldo	Activos	Passivos	Saldo	Activos	Passivos	Saldo	Activos	Passivos	Saldo	Activos	Passivos	Saldo
1	50 426	66 451	-16 025	2 503	14 619	-12 116	33 689	33 484	205	-410	6 116	-6 526	14 643	12 232	2 412	41 466	25 441	16 025
2			-10,0			-7,6			0,1			-4,1			1,5			10,0
3	-561	0	-561	0	0	0	-561	0	-561	0	0	0	0	0	0	561	0	561
4	20 850	24 023	-3 173	3 015	0	3 015	10 928	21 971	-11 044	919	2 051	-1 133	5 988	0	5 988	16 824	13 651	3 173
5	155	-765	920	-14	0	-14	-22	-780	758	26	15	11	164	0	164	0	920	-920
6	20 695	24 788	-4 093	3 029	0	3 029	10 950	22 751	-11 802	893	2 036	-1 143	5 824	0	5 824	16 824	12 731	4 093
7	5 401	10 528	-5 127	-687	3 393	-4 090	6 163	3 209	2 955	407	3 957	-3 550	-473	-31	-442	7 533	2 405	5 127
8	5 392	10 700	-5 308	-621	3 543	-4 163	6 196	3 209	2 987	289	3 949	-3 659	-473	0	-473	7 533	2 224	5 308
9	-754	-1 891	1 138	-122	1 361	-1 483	-646	-11	-635	0	-3 241	3 241	15	0	15	-4 380	-3 242	-1 138
10	6 145	12 591	-6 446	-488	2 182	-2 680	6 842	3 220	3 622	289	7 189	-6 900	-488	0	-488	11 912	5 467	6 446
11	9	-172	181	-76	-150	73	-33	0	-33	118	9	109	0	-31	31	0	181	-181
12	18 675	24 186	-5 510	2 503	9 338	-6 835	15 460	2 973	12 487	61	-35	96	650	11 909	-11 259	5 655	145	5 510
13	-1 347	569	-1 916	6	-873	879	-1 353	83	-1 446	0	914	-914	0	435	-435	867	-1 049	1 916
14	20 022	23 617	-3 594	2 497	10 211	-7 714	16 813	2 880	13 933	61	-949	1 010	651	11 475	-10 824	4 788	1 193	3 594
15	3 984	6 399	-2 415	528	6 951	-6 424	1 672	-552	2 224	-1 678	0	-1 678	3 462	0	3 462	10 689	8 283	2 415
16	39	5 040	-5 000	-387	6 951	-7 349	-479	-1 912	1 433	-1 678	0	-1 678	2 593	0	2 593	10 499	5 499	5 000
17	3 945	1 360	2 585	925	0	925	2 151	1 360	791	-1	0	-1	869	0	869	199	2 784	-2 585
18	5 755	6 016	-261	166	-99	265	-253	6 115	-6 367	2	0	2	5 840	0	5 840	8	-253	261
19	5 567	5 567	0	0	-99	99	0	5 667	-5 667	0	0	0	5 567	0	5 567	0	0	0
20	187	448	-261	166	0	166	-253	448	-701	2	0	2	272	0	272	8	-253	261
21	-3 678	-4 701	1 023	-3 012	-4 964	1 953	279	-231	510	-121	142	-263	-824	353	-1 177	187	1 210	-1 023
22	1 886	1 025	861	1 893	162	1 731	47	124	-78	3	365	-358	-51	384	-434	133	994	-861
23	-5 563	-5 726	162	-4 905	-5 127	222	232	-356	587	-117	-213	95	-773	-31	-742	54	216	-162
	1	2	3	4	5	6	7	8	9	10	11	12	13	14	15	16	17	18
	Assets	Liabilities	Net	Assets	Liabilities	Net	Assets	Liabilities	Net	Assets	Liabilities	Net	Assets	Liabilities	Net	Assets	Liabilities	Net
	Total economy (S.1)			Non-financial corporations (S.11)			Financial corporations (S.12)			General government (S.13)			Households+NPISH (S.14+S.15)			Rest of the world (S.2)		
	Code ESA 96																	

**F.1.1.3 CONTAS NACIONAIS FINANCEIRAS - TRANSAÇÕES**  
**Por sector institucional e instrumento financeiro - 2007**  
**Valores consolidados**

Fonte / Source: Banco de Portugal

**NATIONAL FINANCIAL ACCOUNTS - TRANSACTIONS**  
**By institutional sector and financial instrument - 2007**  
**Consolidated values**  
 10<sup>6</sup> euros

	Código SEC 95	Total da Economia (S.1)			Sociedades Não Financeiras (S.11)			Sociedades Financeiras (S.12)			Administrações Públicas (S.13)			Particulares (S.14+S.15)			Resto do Mundo (S.2)		
		1	2	3	4	5	6	7	8	9	10	11	12	13	14	15	16	17	18
		Activos	Passivos	Saldo	Activos	Passivos	Saldo	Activos	Passivos	Saldo	Activos	Passivos	Saldo	Activos	Passivos	Saldo	Activos	Passivos	Saldo
1	Poupança Financeira.....	74 264	89 119	-14 855	11 772	26 239	-14 467	46 213	43 606	2 607	-582	4 196	-4 777	16 861	15 079	1 782	39 371	24 516	14 855
2	por memória: em percentagem do PIB ...			-8,8			-8,6			1,5			-2,8			1,1			8,8
3	Ouro Monetário e DSE.....	-1	0	-1	0	0	0	-1	0	-1	0	0	0	0	0	0	1	0	1
4	Numeração e Depósitos.....	15 835	20 698	-4 863	-290	0	-290	6 408	19 770	-13 362	-400	928	-1 329	10 117	0	10 117	13 983	9 120	4 863
5	Numeração.....	-138	-1 219	1 081	-230	0	-230	318	-1 248	1 566	26	29	-3	-253	0	-253	0	1 081	-1 081
6	Depósitos transferíveis e Outros depósitos.....	15 973	21 916	-5 944	-60	0	-60	6 090	21 017	-14 928	-427	899	-1 326	10 370	0	10 370	13 983	8 039	5 944
7	Titulos excepto Acções.....	11 156	23 586	-12 430	57	6 050	-5 993	9 152	16 124	-6 972	-76	1 392	-1 468	2 023	20	2 004	17 792	5 362	12 430
8	Titulos excepto acções excluindo derivados financeiros.....	11 480	23 734	-12 255	164	6 197	-6 033	9 149	16 124	-6 975	143	1 413	-1 270	2 023	0	2 023	17 792	5 537	12 255
9	De curto prazo.....	829	4 601	-3 772	43	3 708	-3 665	-47	538	-864	0	355	-354	832	0	832	1 104	-2 667	3 772
10	De longo prazo.....	10 651	19 134	-8 483	121	2 489	-2 368	9 195	15 586	-6 391	143	1 058	-915	1 192	0	1 192	16 687	8 205	8 483
11	Derivados financeiros.....	-324	-149	-175	-107	-147	40	3	0	3	-219	-21	-198	0	20	-20	0	-175	175
12	Empréstimos.....	31 405	30 593	812	5 178	16 940	-11 762	26 687	477	26 209	-2 047	1 085	-3 133	1 588	12 090	-10 502	4 255	5 068	-812
13	De curto prazo.....	2 749	3 809	-1 059	114	2 161	-2 047	2 636	34	2 602	0	600	-600	0	1 014	-1 014	1 358	299	1 059
14	De longo prazo.....	28 656	26 784	1 872	5 064	14 779	-9 715	24 051	443	23 608	-2 047	485	-2 533	1 588	11 076	-9 488	2 897	4 769	-1 872
15	Acções e outras Participações excluindo fundos de investimento.....	2 729	450	2 278	27	1 928	-1 901	2 776	-1 478	4 254	1 502	0	1 502	-1 576	0	-1 576	2 677	4 956	-2 278
16	Acções e outras participações excluindo fundos de participação em fundos de investimento.....	5 294	4 263	1 031	-25	1 928	-1 953	2 346	2 335	11	1 488	0	1 488	1 486	0	1 486	3 204	4 235	-1 031
17	Reservas Técnicas de Seguros.....	-2 566	-3 813	1 247	52	0	52	430	-3 813	4 243	15	0	15	-3 062	0	-3 062	-526	721	-1 247
18	Seguros de vida e fundos de pensões.....	5 919	5 830	-10	132	431	-299	-1	5 499	-5 499	1	0	1	5 787	0	5 787	10	-1	10
19	Outras.....	5 597	5 597	0	0	431	-431	0	5 166	-5 166	0	0	0	5 597	0	5 597	0	0	0
20	Outros Débitos e Créditos.....	7 222	7 863	-642	6 688	889	5 779	1 183	3 215	-2 022	439	790	-351	-1 078	2 969	-4 047	653	11	642
21	Créditos comerciais e adiantamentos.....	849	1 052	-203	942	528	414	278	-199	476	8	-247	254	-378	969	-1 347	621	418	203
22	Outros.....	6 373	6 811	-439	5 726	361	5 365	915	3 413	-2 498	431	1 037	-605	-700	2 000	-2 700	32	-407	439
23																			

**F.1.1.4 CONTAS NACIONAIS FINANCEIRAS - TRANSAÇÕES**  
**Por sector institucional e instrumento financeiro - 2008**  
**Valores consolidados**

Fonte / Source: Banco de Portugal

	Código SEC 35	Total da Economia (S.1)			Sociedades Não Financeiras (S.11)			Sociedades Financeiras (S.12)			Administrações Públicas (S.13)			Particulares (S.14+S.15)			Resto do Mundo (S.2)		
		1	2	3	4	5	6	7	8	9	10	11	12	13	14	15	16	17	18
		Activos	Passivos	Saldo	Activos	Passivos	Saldo	Activos	Passivos	Saldo	Activos	Passivos	Saldo	Activos	Passivos	Saldo	Activos	Passivos	Saldo
1	Poupança financeira.....	34 906	54 082	-19 176	-1 926	19 341	-21 267	25 186	22 200	2 986	1 086	6 247	-5 160	10 561	6 295	4 266	23 142	3 966	19 176
2	por memória: em percentagem do PIB.....			-11.2			-12.4			1.7			-3.0			2.5		11.2	
3	Ouro Monetário e DSE.....	6	0	6	0	0	0	6	0	6	0	0	0	0	0	0	-6	0	-6
4	Numerário e Depósitos.....	-3 854	7 326	-11 180	-916	0	-916	-15 505	7 853	-23 358	-589	-527	-62	13 156	0	13 156	-4 061	-15 241	11 180
5	Numerário.....	-36	-1 142	1 106	-143	0	-143	308	-1 161	1 469	-11	19	-30	-190	0	-190	0	1 106	-1 106
6	Depósitos transferíveis e Outros depósitos.....	F.21			-773	0	-773	-15 813	9 014	-24 828	-577	-546	-32	13 347	0	13 347	-4 061	-16 347	12 286
	F.22+F.29	-3 818	8 469	-12 286															
7	Títulos excepto Acções.....	F.3			106	5 460	-5 354	18 255	13 926	4 330	-943	9 236	-10 179	3 187	-2	3 190	20 714	12 700	8 014
8	Títulos excepto acções excluindo derivativos financeiros.....	F.33			139	4 814	-4 675	17 485	13 926	3 559	-610	9 232	-9 842	3 187	0	3 187	20 714	12 944	7 770
9	De curto prazo.....	F.331			3625	3 625	-3 661	4 229	1 327	2 902	19	6 027	-6 008	-60	0	-60	6 499	-327	6 826
10	De longo prazo.....	F.332			16 048	16 992	-844	175	1 189	12 599	657	3 205	-3 834	3 247	0	3 247	14 215	13 271	944
11	Derivados financeiros.....	F.34			404	647	-243	-33	646	-679	770	3	-337	0	-2	2	0	-243	243
12	Empréstimos.....	F.4			28 043	21 399	6 644	3 850	-2 019	23 417	672	-1 812	2 483	2 123	6 977	-4 853	-1 549	5 095	-6 644
13	De curto prazo.....	F.41			7 151	2 024	5 128	1 214	-227	5 399	765	-2 164	2 929	2 123	0	-341	-2 922	2 206	-5 128
14	De longo prazo.....	F.42			20 892	19 376	1 516	2 636	-1 792	18 018	-83	352	-445	2 123	6 636	-4 512	1 373	2 889	-1 516
15	Acções e outras Participações.....	F.5			-16 489	-9 150	-7 349	-311	-5 522	5 211	2 001	0	2 001	-15 107	0	-15 107	9 079	1 730	7 349
16	Acções e outras participações excluindo fundos de investimento.....	F.51			-5 671	1 415	-7 087	-52	-5 522	5 470	1 288	0	1 288	-5 173	0	-5 173	10 315	3 228	7 087
17	Unidades de participação em fundos de investimento.....	F.52			-10 828	-10 565	-263	-259	0	-259	-1 338	-10 565	9 228	702	0	-9 834	-1 235	-1 498	263
18	Reservas Técnicas de Seguros.....	F.6			-334	-330	-4	-42	-372	364	0	0	0	-284	0	-284	-3	-7	4
19	Seguros de vida e fundos de pensões.....	F.61			-223	-223	0	42	-265	265	0	0	0	-223	0	-223	0	0	0
20	Outras.....	F.62			-111	-107	-4	-42	-107	100	0	0	0	-61	0	-61	-3	-7	4
21	Outros Débitos e Créditos.....	F.7			6 939	6 218	721	-4 612	1 109	-5 721	-54	-650	596	7 485	-680	8 165	-1 032	-311	-721
22	Créditos comerciais e adiantamentos.....	F.71			-423	469	-892	-289	-1 202	902	38	-73	111	-337	499	-835	-1 078	-609	-469
23	Outros.....	F.79			7 362	7 110	252	-4 313	2 311	-6 624	-92	-577	485	7 822	-1 178	9 000	47	288	-252

**NATIONAL FINANCIAL ACCOUNTS - TRANSACTIONS**  
**By institutional sector and financial instrument - 2008**  
**Consolidated values**  
 10<sup>6</sup> euros



**F.1.1.5 CONTAS NACIONAIS FINANCEIRAS - TRANSAÇÕES**  
**Por sector institucional e instrumento financeiro - 2009**  
**Valores consolidados**

Fonte / Source: Banco de Portugal

**NATIONAL FINANCIAL ACCOUNTS - TRANSACTIONS**  
**By institutional sector and financial instrument - 2009**  
**Consolidated values**  
10<sup>6</sup> euros

	Código SEC 95	Total da Economia (S.1)			Sociedades Não Financeiras (S.11)			Sociedades Financeiras (S.12)			Administrações Públicas (S.13)			Particulares (S.14+S.15)			Resto do Mundo (S.2)			
		1	2	3	4	5	6	7	8	9	10	11	12	13	14	15	16	17	18	
		Activos	Passivos	Saldo	Activos	Passivos	Saldo	Activos	Passivos	Saldo	Activos	Passivos	Saldo	Activos	Passivos	Saldo	Activos	Passivos	Saldo	
1	Poupança financeira .....	B.9	51 509	67 657	-16 148	4 811	16 631	-11 820	34 273	30 870	3 403	461	16 194	-15 733	11 963	3 961	8 002	19 353	16 148	
2	por memória: em percentagem do PIB ...			-9,6			-7,1			2,0				-9,4		4,8		9,6		
3	Ouro Monetário e DSE .....	F.1	-11	0	-11	0	0	0	-11	0	-11	0	0	0	0	0	0	0	0	
4	Numerário e Depósitos .....	F.2	1 979	4 513	-2 534	-405	0	-405	1 805	5 044	-3 240	-506	-532	25	1 086	0	1 086	690	2 534	
5	Numerário .....	F.2.1	269	-691	960	-134	0	-134	265	-711	976	-57	20	-77	196	0	196	960	-960	
6	Depósitos transferíveis e Outros depósitos .....	F.22+F.29	1 710	5 204	-3 494	-271	0	-271	1 540	5 756	-4 215	-449	-552	103	890	0	890	-270	3 494	
7	Títulos excepto Acções .....	F.3	21 774	33 906	-12 133	-58	2 473	-2 531	21 380	15 742	5 638	326	15 692	-15 366	126	0	126	16 126	12 133	
8	Títulos excepto acções excluindo derivados financeiros .....	F.3.3	21 626	33 638	-12 012	-52	2 220	-2 272	21 133	15 742	5 391	419	15 676	-15 258	126	0	126	16 247	12 012	
9	De curto prazo .....	F.3.3.1	-1 868	3 514	-5 382	-175	-716	542	-2 688	-1 604	-16	-16	4 894	-4 909	590	0	590	-1 579	5 382	
10	De longo prazo .....	F.3.3.2	23 494	30 124	-6 630	123	2 936	-2 813	23 401	16 406	6 995	434	10 792	-10 348	-464	0	-464	17 826	6 630	
11	Derivados financeiros .....	F.3.4	148	269	-121	-5	253	-259	247	0	247	-93	-15	-108	0	0	0	-121	121	
12	Empréstimos .....	F.4	12 692	9 875	2 817	2 697	8 452	-5 755	8 222	-3 206	11 427	-192	992	-1 184	1 966	3 637	-1 671	255	-2 817	
13	De curto prazo .....	F.4.1	-6 678	-5 681	-998	-1 221	-5 056	3 834	-5 266	-60	-5 207	-191	162	-353	0	-728	728	-310	-988	
14	De longo prazo .....	F.4.2	19 371	15 556	3 815	3 918	13 508	-9 590	13 488	-3 146	16 634	-1	830	-831	1 965	4 365	-2 399	565	-3 815	
15	Acções e outras Participações excluindo fundos de investimento .....	F.5	11 282	14 648	-3 366	2 245	4 142	-1 897	3 114	10 506	-7 392	974	0	974	4 948	0	4 948	3 766	3 366	
16	Acções e outras participações excluindo fundos de participação em fundos de investimento .....	F.5.1	8 347	12 093	-3 745	1 943	4 142	-2 199	3 422	7 950	-4 529	719	0	719	2 264	0	2 264	4 166	3 745	
17	Reservas Técnicas de Seguros e Seguros de vida e fundos de pensões .....	F.5.2	2 934	2 555	379	303	0	303	-308	2 555	-2 863	255	0	255	2 684	0	2 684	-400	-379	
18	Reservas Técnicas de Seguros e Seguros de vida e fundos de pensões .....	F.6	1 871	1 790	81	-191	-146	-45	67	1 936	-1 870	-1	0	-1	1 997	0	1 997	-14	-81	
19	Seguros de vida e fundos de pensões .....	F.6.1	2 253	2 253	0	0	-146	146	0	2 399	-2 399	0	0	0	2 253	0	2 253	0	0	
20	Outras .....	F.6.2	-382	-463	81	-191	0	-191	67	-463	529	-1	0	-1	-256	0	-256	-14	-81	
21	Outros Débitos e Créditos .....	F.7	1 923	2 924	-1 001	524	1 710	-1 186	-302	847	-1 149	-139	42	-182	1 840	325	1 516	0	-1 001	
22	Créditos comerciais e adiantamentos .....	F.7.1	2 587	2 530	57	1 365	1 175	190	-2	15	-17	46	1 297	-1 252	1 178	43	1 135	-47	10	
23	Outros .....	F.7.9	-664	395	-1 059	-841	535	-1 377	-300	832	-1 133	-185	-1 255	1 070	663	282	381	47	1 059	
		Code ESA 95	1	2	3	4	5	6	7	8	9	10	11	12	13	14	15	16	17	18
			Assets	Liabilities	Net	Assets	Liabilities	Net	Assets	Liabilities	Net	Assets	Liabilities	Net	Assets	Liabilities	Net	Assets	Liabilities	Net
			Total economy (S.1)			Non-financial corporations (S.11)			Financial corporations (S.12)			General government (S.13)			Households+NPISH (S.14+S.15)			Rest of the world (S.2)		

Total da Economia  
Valores consolidados

Fonte / Source: Banco de Portugal

Total economy  
Consolidated values10<sup>6</sup> euros

	Código SEC 95	2005			2006			2007			2008			2009		
		1	2	3	4	5	6	7	8	9	10	11	12	13	14	15
		Activos	Passivos	Saldo	Activos	Passivos	Saldo	Activos	Passivos	Saldo	Activos	Passivos	Saldo	Activos	Passivos	Saldo
1	Poupança Financeira.....	49 930	63 958	-14 027	50 426	66 451	-16 025	74 264	89 119	-14 855	34 906	54 082	-19 176	51 509	67 657	-16 148
2	por memória: em percentagem do PIB ...			-9,1			-10,0			-8,8			-11,2			-9,6
3	Ouro Monetário e DSE.....	-507	0	-507	-561	0	-561	-1	0	-1	6	0	6	-11	0	-11
4	Monetário e Depósitos.....	11 130	16 931	-5 801	20 850	24 023	-3 173	15 835	20 698	-4 863	-3 854	7 326	-11 180	1 979	4 513	-2 534
5	Numeração.....	916	136	780	155	-765	920	-138	-1 219	1 081	-36	-1 142	1 106	269	-691	960
6	Depósitos transferíveis e Outros depósitos.....	10 213	16 794	-6 581	20 695	24 788	-4 093	15 973	21 916	-5 944	-3 818	8 469	-12 286	1 710	5 204	-3 494
7	Títulos excepto Acções.....	14 584	11 332	3 252	5 401	10 528	-5 127	11 156	23 586	-12 430	20 605	28 619	-8 014	21 774	33 906	-12 133
8	Títulos excepto acções excluindo derivados financeiros.....	14 509	11 431	3 078	5 392	10 700	-5 308	11 480	23 734	-12 255	20 201	27 972	-7 770	21 626	33 638	-12 012
9	De curto prazo.....	4 012	5 512	-1 500	-754	-1 891	1 138	829	4 601	-3 772	4 153	10 979	-6 826	-1 866	3 514	-5 382
10	De longo prazo.....	10 497	5 919	4 578	6 145	12 591	-6 446	10 651	19 134	-8 483	16 048	16 992	-3 944	23 494	30 124	-6 630
11	Derivados financeiros.....	75	-99	175	9	-172	181	-324	-149	-175	404	647	-243	148	269	-121
12	Empréstimos.....	13 881	20 091	-6 210	18 675	24 186	-5 510	31 405	30 593	812	28 043	21 389	6 644	12 692	9 875	2 817
13	De curto prazo.....	962	19	943	-1 347	569	-1 059	2 749	3 809	-1 059	7 151	2 024	5 128	-6 678	-988	-988
14	De longo prazo.....	12 918	20 072	-7 154	20 022	23 617	-3 594	28 656	26 784	1 872	20 892	19 376	1 516	19 371	15 556	3 815
15	Acções e outras Participações.....	8 722	14 200	-5 478	3 984	6 399	-2 415	2 729	450	2 278	-16 499	-9 150	-7 949	11 282	14 648	-3 366
16	Acções e outras participações excluindo fundos de investimento.....	4 268	11 381	-7 113	39	5 040	-5 000	5 294	4 263	1 031	-5 671	1 415	-7 087	8 347	12 093	-3 745
17	Unidades de participação em fundos de investimento.....	4 454	2 819	1 635	3 945	1 360	2 585	-2 566	-3 813	1 247	-10 828	-10 565	-263	2 934	2 555	379
18	Reservas Técnicas de Seguros.....	8 141	8 069	71	5 755	6 016	-261	5 919	5 930	-10	-334	-330	-4	1 871	1 790	81
19	Seguros de vida e fundos de pensões.....	7 596	7 596	0	5 567	5 567	0	5 597	5 597	0	-223	-223	0	2 253	2 253	0
20	Outras.....	544	473	71	187	448	-261	323	333	-10	-111	-107	-4	-382	-463	81
21	Outros Débitos e Créditos.....	-6 019	-6 665	646	-3 678	-4 701	1 023	7 222	7 863	-642	6 939	6 218	721	1 923	2 924	-1 001
22	Créditos comerciais e adiantamentos	-701	-1 543	752	1 886	1 025	861	849	1 062	-203	-423	-892	469	2 587	2 530	57
23	Outros.....	-5 228	-5 122	-106	-5 563	-5 726	162	6 373	6 811	-439	7 362	7 110	252	-664	395	-1 059

**F.1.2.2 CONTAS NACIONAIS FINANCEIRAS - TRANSAÇÕES**  
**Sector institucional - Sociedades não Financeiras**  
**Valores consolidados**

**NATIONAL FINANCIAL ACCOUNTS - TRANSACTIONS**  
**Institutional sector - Non-financial corporations**  
**Consolidated values**

10<sup>6</sup> euros

Fonte / Source: Banco de Portugal

Código SEC 95	2005			2006			2007			2008			2009		
	1	2	3	4	5	6	7	8	9	10	11	12	13	14	15
	Activos	Passivos	Saldo	Activos	Passivos	Saldo	Activos	Passivos	Saldo	Activos	Passivos	Saldo	Activos	Passivos	Saldo
1	Poupança financeira	-1 024	8 664	-9 688	2 503	14 619	-12 116	26 239	-14 467	-1 926	19 341	-21 267	4 811	16 631	-11 820
2	por memória: em percentagem do PIB ...			-6,3		-7,6			-8,6			-12,4			-7,1
3	Ouro Monetário e DSE	0	0	0	0	0	0	0	0	0	0	0	0	0	0
4	Numerário e Depósitos	4 220	0	4 220	3 015	0	3 015	-290	0	-916	0	-916	-405	0	-405
5	Numerário	410	0	410	-14	0	-14	-230	0	-143	0	-143	-134	0	-134
6	Depósitos transferíveis e Outros depósitos	3 810	0	3 810	3 029	0	3 029	-60	0	-773	0	-773	-271	0	-271
7	Títulos excepto Acções	-1 504	5 371	-6 875	-697	3 393	-4 090	57	6 050	106	5 460	-5 354	-58	2 473	-2 531
8	Títulos excepto acções excluindo derivados financeiros	-1 479	5 400	-6 879	-621	3 543	-4 163	164	6 197	139	4 814	-4 675	-52	2 220	-2 272
9	De curto prazo	-875	3 852	-4 727	-122	1 361	-1 483	43	3 708	-36	3 625	-3 661	-175	-716	542
10	De longo prazo	-604	1 548	-2 152	-498	2 182	-2 680	121	2 489	175	1 189	-1 014	123	2 936	-2 813
11	Derivados financeiros	-25	-29	4	-76	-150	73	-107	-147	-33	646	-679	-6	253	-259
12	Empréstimos	1 843	5 186	-3 343	2 503	9 338	-6 835	5 178	16 940	3 850	18 253	-14 403	2 697	8 452	-5 755
13	De curto prazo	214	-161	375	6	-873	879	114	2 161	1 214	4 074	-2 047	-1 221	-5 056	3 834
14	De longo prazo	1 629	5 347	-3 718	2 497	10 211	-7 714	5 064	14 779	2 636	14 180	-11 544	3 918	13 508	-9 590
15	Acções e outras Participações	5	4 528	-4 523	528	6 951	-6 424	27	1 928	-311	-5 522	5 211	2 245	4 142	-1 897
16	Acções e outras participações excluindo fundos de investimento	-243	4 528	-4 771	-397	6 951	-7 349	-25	1 928	-52	-5 522	5 470	1 943	4 142	-2 199
17	Unidades de participação em fundos de investimento	248	0	248	925	0	925	52	0	-259	0	-259	303	0	303
18	Reservas Técnicas de Seguros	195	-81	276	166	-99	265	132	431	-42	42	-84	-191	-146	-45
19	Seguros de vida e fundos de pensões	0	-81	81	0	-99	99	0	431	0	42	-42	0	-146	146
20	Outras	195	0	195	166	0	166	132	0	-42	0	-42	-191	0	-191
21	Outros Débitos e Créditos	-5 783	-6 340	556	-3 012	-4 964	1 953	6 668	889	-4 612	1 109	-5 721	524	1 710	-1 186
22	Créditos comerciais e adiantamentos	-653	-394	-459	1 893	162	1 731	942	528	-289	-1 202	902	1 365	1 175	190
23	Outros	-4 930	-5 946	1 015	-4 905	-5 127	222	5 726	361	-4 313	2 311	-6 624	-841	535	-1 377

**F.1.2.3 CONTAS NACIONAIS FINANCEIRAS - TRANSAÇÕES  
Sector institucional - Sociedades Financeiras  
Valores consolidados**

Fonte / Source: Banco de Portugal

**NATIONAL FINANCIAL ACCOUNTS - TRANSACTIONS  
Institutional sector - Financial corporations  
Consolidated values**

10<sup>6</sup> euros

Código SEC 95	2005			2006			2007			2008			2009			1	2	3	4	5	6	7	8	9	10	11	12	13	14	15				
	1	2	3	4	5	6	7	8	9	10	11	12	13	14	15																			
	Ativos	Passivos	Saldo	Ativos	Passivos	Saldo	Ativos	Passivos	Saldo	Ativos	Passivos	Saldo	Ativos	Passivos	Saldo																			
1	35 067	34 805	262	33 689	33 484	205	46 213	43 606	2 607	25 186	22 200	2 986	34 273	30 870	3 403	Financial saving.....																		
2			0.2			0.1			1.5						2.0	memo item: as a percentage of GDP ..																		
3	-507	0	-507	-561	0	-561	-1	0	-1	6	0	6	-11	0	-11	Monetary gold and SDR.....																		
4	5 039	16 393	-11 354	10 928	21 971	-11 044	6 408	19 770	-13 362	-15 505	7 853	-23 358	1 805	5 044	-3 240	Currency and deposits.....																		
5	-3	118	-121	-22	-780	758	318	-1 248	1 566	308	-1 161	-1 489	285	-711	976	Currency.....																		
6	5 042	16 275	-11 233	10 950	22 751	-11 802	6 090	21 017	-14 928	-15 813	9 014	-24 828	1 540	5 756	-4 215	Transferable deposits.....																		
																and Other deposits.....																		
7	15 751	-4 490	20 241	6 163	3 209	2 955	9 152	16 124	-6 972	18 255	13 926	4 330	21 380	15 742	5 638	Securities other than shares.....																		
8																Securities other than shares, excluding financial derivatives.....																		
9	15 680	-4 490	20 170	6 196	3 209	2 987	9 149	16 124	-6 975	17 485	13 926	3 559	21 133	15 742	5 391	Short-term.....																		
10	4 992	-7 99	5 791	-646	-11	-635	-47	538	-584	4 229	1 327	2 902	-2 288	-663	-1 604	Long-term.....																		
11	10 689	-3 691	14 379	6 842	3 220	3 622	9 195	15 566	-6 391	13 256	12 599	6 57	23 401	16 406	6 995	Financial derivatives.....																		
	71	0	71	-33	0	-33	3	0	3	770	0	770	247	0	247																			
12	12 634	3 285	9 249	15 460	2 973	12 487	26 687	477	26 209	21 398	-2 019	23 417	8 222	-3 206	11 427	Loans.....																		
13	750	84	695	-1 353	-93	-1 446	2 636	34	2 602	5 172	-227	5 399	-5 266	-60	-5 207	Short-term.....																		
14	11 784	3 230	8 554	16 813	2 860	13 953	24 051	443	23 608	16 226	-1 792	18 018	13 488	-3 146	16 634	Long-term.....																		
15	2 444	9 672	-7 228	1 672	-552	2 224	2 776	-1 478	4 254	-3 082	-3 628	546	3 114	10 506	-7 392	Shares and other equity.....																		
16	1 285	6 863	-5 567	-479	-1 912	1 433	2 346	2 335	11	-1 744	6 937	-8 682	3 422	7 950	-4 529	Shares and other equity excluding mutual funds shares.....																		
17	1 159	2 819	-1 660	2 151	1 360	791	430	-3 813	4 243	-1 338	-10 565	9 228	-308	2 555	-2 863	Mutual funds shares.....																		
18	82	8 151	-8 068	-253	6 115	-6 367	-1	5 499	-5 499	-7	-372	364	67	1 936	-1 870	Insurance technical reserves.....																		
19	0	7 678	-7 678	0	5 166	-5 166	0	5 166	-5 166	0	-265	265	0	2 399	-2 399	Net equity of households in life insurance pension funds reserves.....																		
20	82	473	-391	-253	448	-701	-1	333	-334	-7	-107	100	67	-463	529	Other.....																		
21	-276	1 794	-2 070	279	-231	510	1 193	3 215	-2 022	4 120	6 439	-2 319	-302	847	-1 149	Other accounts receivable and payable																		
22	75	205	-130	47	124	-78	278	-199	476	175	-116	291	-2	15	-17	Trade credits and advances.....																		
23	-351	1 589	-1 940	232	-356	587	915	3 413	-2 498	3 945	6 555	-2 610	-300	832	-1 133	Other.....																		



**NATIONAL FINANCIAL ACCOUNTS - TRANSACTIONS**  
**Institutional sector - Households + NPISH**  
**Consolidated values**  
**10<sup>6</sup> euros**

**F.1.2.5 CONTAS NACIONAIS FINANCEIRAS - TRANSAÇÕES**  
**Sector institucional - Particulares**  
**Valores consolidados**

Fonte / Source: Banco de Portugal

	Código SEC 95	2005			2006			2007			2008			2009		
		1	2	3	4	5	6	7	8	9	10	11	12	13	14	15
		Activos	Passivos	Saldo	Activos	Passivos	Saldo	Activos	Passivos	Saldo	Activos	Passivos	Saldo	Activos	Passivos	Saldo
1	Poupança financeira .....	15 287	10 846	4 441	14 643	12 232	2 412	16 861	15 079	1 782	10 561	6 295	4 266	11 963	3 961	8 002
2	por memória: em percentagem do PIB .....			2.9			1.5			1.1			2.5		4.8	
3	Ouro Monetário e DSE .....	0	0	0	0	0	0	0	0	0	0	0	0	0	0	0
4	Numerário e Depósitos .....	991	0	991	5 988	0	5 988	10 117	0	10 117	13 156	0	13 156	1 086	0	1 086
5	Numerário .....	509	0	509	164	0	164	-253	0	-253	-190	0	-190	196	0	196
6	Depósitos transferíveis .....															
	e Outros depósitos .....	482	0	482	5 824	0	5 824	10 370	0	10 370	13 347	0	13 347	890	0	890
7	Títulos excepto Acções .....	-183	-65	-118	-473	-31	-442	2 023	20	2 004	3 187	-2	3 190	126	0	126
8	Títulos excepto acções .....															
	excluindo derivados financeiros .....	-183	0	-183	-473	0	-473	2 023	0	2 023	3 187	0	3 187	126	0	126
9	De curto prazo .....	-107	0	-107	15	0	15	832	0	832	-60	0	-60	590	0	590
10	De longo prazo .....	-77	0	-77	-488	0	-488	1 192	0	1 192	3 247	0	3 247	-464	0	-464
11	Derivados financeiros .....	0	-65	65	0	-31	31	0	20	-20	0	-2	2	0	0	0
12	Empréstimos .....	-800	11 787	-12 588	650	11 909	-11 259	1 588	12 090	-10 502	2 123	6 977	-4 853	1 966	3 637	-1 671
13	De curto prazo .....	-2	738	-740	0	435	-435	0	1 014	-1 014	0	341	0	-728	728	0
14	De longo prazo .....	-799	11 049	-11 847	651	11 475	-10 824	1 588	11 076	-9 488	2 123	6 636	-4 512	1 966	4 365	-2 399
15	Acções e outras Participações .....	6 798	0	6 798	3 462	0	3 462	-1 576	0	-1 576	-15 107	0	-15 107	4 948	0	4 948
16	Acções e outras participações .....															
	excluindo fundos de investimento .....	3 818	0	3 818	2 593	0	2 593	1 486	0	1 486	-5 173	0	-5 173	2 264	0	2 264
17	Unidades de participação em .....	2 980	0	2 980	869	0	869	-3 062	0	-3 062	-9 934	0	-9 934	2 684	0	2 684
	fundos de investimento .....															
18	Reservas Técnicas de Seguros .....	7 861	0	7 861	5 840	0	5 840	5 787	0	5 787	-284	0	-284	1 997	0	1 997
19	Seguros de vida e fundos de .....															
	pensões .....	7 896	0	7 896	5 567	0	5 567	5 597	0	5 597	-223	0	-223	2 253	0	2 253
20	Outras .....	265	0	265	272	0	272	190	0	190	-61	0	-61	-256	0	-256
21	Outros Débitos e Créditos .....	621	-876	1 497	-824	353	-1 177	-1 078	2 969	-4 047	7 485	-680	8 165	1 840	325	1 516
22	Créditos comerciais e adiantamentos .....	-162	114	-276	-51	384	-434	-378	969	-1 347	-337	499	-835	1 178	43	1 135
23	Outros .....	783	-991	1 773	-773	-31	-742	-700	2 000	-2 700	7 822	-1 178	9 000	663	282	381

**F.1.2.6 CONTAS NACIONAIS FINANCEIRAS - TRANSAÇÕES**  
**Sector institucional - Resto do Mundo**  
**Valores consolidados**

**NATIONAL FINANCIAL ACCOUNTS - TRANSACTIONS**  
**Institutional sector - Rest of the world**  
**Consolidated values**  
 10<sup>6</sup> euros

Fonte / Source: Banco de Portugal

Código SEC 95	2005		2006		2007		2008		2009		15								
	1	2	3	4	5	6	7	8	9	10		11	12	13					
1	31 657		17 630	14 027	41 466	25 441	16 025	39 371	24 516	14 855	23 142	3 966	19 176	35 500	16 148	19 353			
2				9.1		10.0				8.8			11.2			9.6			
3	507	0	507	507	561	0	561	1	0	1	-6	0	-6	11	0	0			
4	9 172	3 371	5 801	5 801	16 824	13 651	3 173	13 983	9 120	4 863	-4 061	-15 241	11 180	3 224	690	2 534			
5	0	780	-780	-780	0	920	-920	0	1 081	-1 081	0	1 106	-1 106	0	960	-960			
6	9 172	2 591	6 581	6 581	16 824	12 731	4 093	13 983	8 039	5 944	-4 061	-16 347	12 286	3 224	-270	3 494			
7	11 091	14 344	-3 252	-3 252	7 533	2 405	5 127	17 792	5 362	12 430	20 714	12 700	8 014	28 259	16 126	12 133			
8	11 091	14 169	-3 078	-3 078	7 533	2 224	5 308	17 792	5 537	12 255	20 714	12 944	7 770	28 259	16 247	12 012			
9	4 724	3 224	1 500	1 500	-4 380	-3 242	-1 138	1 104	-2 667	3 772	6 499	-327	6 826	3 803	-1 579	5 382			
10	6 368	10 946	-4 578	-4 578	11 912	5 467	6 446	16 687	8 205	8 483	14 215	13 271	944	24 456	17 826	6 630			
11	0	175	-175	-175	0	181	-181	0	-175	175	0	-243	243	0	-121	121			
12	3 859	-2 351	6 210	6 210	5 655	145	5 510	4 255	5 068	-812	-1 549	5 095	-6 644	255	3 072	-2 817			
13	-340	604	-943	-943	867	-1 049	1 916	1 358	299	1 059	-2 922	2 206	-5 128	-310	-1 308	988			
14	4 199	-2 954	7 154	7 154	4 788	1 193	3 594	2 887	4 769	-1 872	1 373	2 889	-1 516	565	4 379	-3 815			
15	7 427	1 949	5 478	5 478	10 699	8 283	2 415	2 677	4 956	-2 278	9 079	1 730	7 349	3 766	399	3 366			
16	7 288	175	7 113	7 113	-10 499	5 499	5 000	3 204	4 235	-1 031	10 315	3 228	7 087	4 186	420	3 745			
17	139	1 774	-1 635	-1 635	199	2 784	-2 585	-526	721	-1 247	-1 235	-1 498	263	-400	-21	-379			
18	11	82	-71	-71	8	-253	261	10	-1	10	-3	-7	4	-14	67	-81			
19	0	0	0	0	0	0	0	0	0	0	0	0	0	0	0	0			
20	11	82	-71	-71	8	-253	261	10	-1	10	-3	-7	4	-14	67	-81			
21	-411	234	-646	-646	187	1 210	-1 023	653	11	642	-1 032	-311	-721	0	-1 001	1 001			
22	-448	304	-752	-752	133	984	-861	621	416	203	-1 078	-609	-469	-47	-10	-57			
23	37	-69	106	106	54	216	-162	32	-407	439	47	298	-252	47	-1 012	1 059			

**F.1.3.1 CONTAS NACIONAIS FINANCEIRAS - TRANSAÇÕES**  
**Instrumento financeiro - Numerário e Depósitos**  
**Valores consolidados**

Fonte / Source: Banco de Portugal

Código SEC 95	2005		2006		2007		2008		2009		10 <sup>6</sup> euros				
	1	2	3	4	5	6	7	8	9	10		11	12	13	14
	Activos	Passivos	Saldo	Activos	Passivos	Saldo	Activos	Passivos	Saldo	Activos	Passivos	Saldo	Activos	Passivos	Saldo
1	11 130	16 931	-5 801	20 850	24 023	-3 173	15 835	20 688	-4 863	-3 854	7 326	-11 180	1 979	4 513	-2 534
2	4 220	0	4 220	3 015	0	3 015	-290	0	-290	-916	0	-916	-405	0	-405
3	5 039	16 393	-11 354	10 928	21 971	-11 044	6 403	19 770	-13 362	-15 505	7 853	-23 358	1 805	5 044	-3 240
4	880	538	343	919	2 051	-1 133	-400	928	-1 329	-589	-527	-62	-506	-532	25
5	991	0	991	5 988	0	5 988	10 117	0	10 117	13 156	0	13 156	1 086	0	1 086
6	9 172	3 371	5 801	16 824	13 651	3 173	13 983	9 120	4 863	-4 061	-15 241	11 180	3 224	690	2 534
	1	2	3	4	5	6	7	8	9	10	11	12	13	14	15
	Assets	Liabilities	Net	Assets	Liabilities	Net	Assets	Liabilities	Net	Assets	Liabilities	Net	Assets	Liabilities	Net
	2005														
	2006														
	2007														
	2008														
	2009														
Total da Economia..... S.1	Total economy..... 1														
Sociedades Não Financeiras..... S.11	Non-financial corporations..... 2														
Sociedades Financeiras..... S.12	Financial corporations..... 3														
Administrações Públicas..... S.13	General government..... 4														
Particulares..... S.14+S.15	Households + NPISH..... 5														
Resto do Mundo..... S.2	Rest of the world..... 6														

**F.1.3.2 CONTAS NACIONAIS FINANCEIRAS - TRANSAÇÕES**  
**Instrumento financeiro - Títulos excepto Acções**  
**Valores consolidados**

Fonte / Source: Banco de Portugal

Código SEC 95	2005		2006		2007		2008		2009		10 <sup>6</sup> euros				
	1	2	3	4	5	6	7	8	9	10		11	12	13	14
	Activos	Passivos	Saldo	Activos	Passivos	Saldo	Activos	Passivos	Saldo	Activos	Passivos	Saldo	Activos	Passivos	Saldo
1	14 584	11 332	3 252	5 401	10 528	-5 127	11 156	23 586	-12 430	20 605	28 619	-8 014	21 774	33 906	-12 133
2	-1 504	5 371	-6 875	-687	3 393	-4 080	57	6 050	-5 993	106	5 460	-5 354	-58	2 473	-2 531
3	15 751	-4 490	20 241	6 163	3 209	2 955	9 152	16 124	-6 972	18 255	13 926	4 330	21 380	15 742	5 638
4	520	10 515	-9 995	407	3 957	-3 550	-76	1 392	-1 468	-943	9 236	-10 179	326	15 692	-15 366
5	-183	-65	-118	-473	-31	-442	2 023	20	2 004	3 187	-2	3 190	126	0	126
6	11 091	14 344	-3 252	7 533	2 405	5 127	17 792	5 362	12 430	20 714	12 700	8 014	28 259	16 126	12 133
	1	2	3	4	5	6	7	8	9	10	11	12	13	14	15
	Assets	Liabilities	Net	Assets	Liabilities	Net	Assets	Liabilities	Net	Assets	Liabilities	Net	Assets	Liabilities	Net
	2005														
	2006														
	2007														
	2008														
	2009														
Total da Economia..... S.1	Total economy..... 1														
Sociedades Não Financeiras..... S.11	Non-financial corporations..... 2														
Sociedades Financeiras..... S.12	Financial corporations..... 3														
Administrações Públicas..... S.13	General government..... 4														
Particulares..... S.14+S.15	Households + NPISH..... 5														
Resto do Mundo..... S.2	Rest of the world..... 6														



**F.1.3.3 CONTAS NACIONAIS FINANCEIRAS - TRANSAÇÕES****NATIONAL FINANCIAL ACCOUNTS - TRANSACTIONS**

Instrumento financeiro - Empréstimos

Financial instrument - Loans

Valores consolidados

Consolidated values

Fonte / Source: Banco de Portugal

10<sup>6</sup> euros

Código SEC 95	2005		2006		2007		2008		2009							
	Activos	Passivos	Activos	Passivos	Activos	Passivos	Activos	Passivos	Activos	Passivos						
1	2	3	4	5	6	7	8	9	10	11	12	13	14	15		
	Assets	Liabilities	Assets	Liabilities	Net	Assets	Liabilities	Net	Assets	Liabilities	Net	Assets	Liabilities	Net		
	2005		2006		2007		2008		2009			2009				
	1	2	3	4	5	6	7	8	9	10	11	12	13	14	15	
1	13 881	20 091	-6 210	18 675	24 186	-5 510	31 405	30 593	812	28 043	21 399	6 644	12 692	9 875	2 817	Total economy .....
2	1 843	5 186	-3 343	2 503	9 338	-6 835	5 178	16 940	-11 762	3 850	18 253	-14 403	2 697	8 452	-5 755	Non-financial corporations .....
3	12 534	3 285	9 249	15 460	2 973	12 487	26 687	477	26 209	21 398	-2 019	23 417	8 222	-3 206	11 427	Financial corporations .....
4	304	-167	471	61	-35	96	-2 047	1 085	-3 133	672	-1 812	2 483	-192	982	-1 184	General government .....
5	-800	11 787	-12 588	650	11 909	-11 259	1 588	12 090	-10 502	2 123	6 977	-4 853	1 966	3 637	-1 671	Households + NPISH .....
6	3 859	-2 351	6 210	5 655	145	5 510	4 255	5 068	-812	-1 549	5 095	-6 644	255	3 072	-2 817	Rest of the world .....

**F.1.3.4 CONTAS NACIONAIS FINANCEIRAS - TRANSAÇÕES****NATIONAL FINANCIAL ACCOUNTS - TRANSACTIONS**

Instrumento financeiro - Acções e outras Participações

Financial instrument - Shares and other equity

Valores consolidados

Consolidated values

Fonte / Source: Banco de Portugal

10<sup>6</sup> euros

Código SEC 95	2005		2006		2007		2008		2009							
	Activos	Passivos	Activos	Passivos	Activos	Passivos	Activos	Passivos	Activos	Passivos						
1	2	3	4	5	6	7	8	9	10	11	12	13	14	15		
	Assets	Liabilities	Assets	Liabilities	Net	Assets	Liabilities	Net	Assets	Liabilities	Net	Assets	Liabilities	Net		
	2005		2006		2007		2008		2009			2009				
	1	2	3	4	5	6	7	8	9	10	11	12	13	14	15	
1	8 722	14 200	-5 478	3 984	6 399	-2 415	2 729	450	2 278	-16 499	-9 150	-7 349	11 282	14 648	-3 366	Total economy .....
2	5	4 528	-4 523	528	6 951	-6 424	27	1 928	-1 901	-311	-5 522	5 211	2 245	4 142	-1 897	Non-financial corporations .....
3	2 444	9 672	-7 228	1 672	-582	2 224	2 776	-1 478	4 254	-3 082	-3 628	546	3 114	10 506	-7 392	Financial corporations .....
4	-525	0	-525	-1 678	0	-1 678	1 502	0	1 502	2 001	0	2 001	974	0	974	General government .....
5	6 798	0	6 798	3 462	0	3 462	-1 576	0	-1 576	-15 107	0	-15 107	4 948	0	4 948	Households + NPISH .....
6	7 427	1 949	5 478	10 699	8 283	2 415	2 677	4 956	-2 278	9 079	1 730	7 349	3 786	399	3 386	Rest of the world .....





**Séries Trimestrais**

*Quarterly Series*





**F.1.4.3 SOCIEDADES FINANCEIRAS**
**FINANCIAL CORPORATIONS**
**Transacções**
**Transactions**
**Valores consolidados**
**Consolidated values**

Fonte / Source: Banco de Portugal

 10<sup>6</sup> euros

	Activos financeiros								Passivos							Poupança Financeira
	Ouro Monetário e DSE	Numerário e Depósitos	Títulos excepto Ações	Empréstimos	Acções e outras Participações	Reservas Técnicas de Seguros	Outros Débitos e Créditos	Total	Numerário e Depósitos	Títulos excepto Ações	Empréstimos	Acções e outras Participações	Reservas Técnicas de Seguros	Outros Débitos e Créditos	Total	
	(F.1)	(F.2)	(F.3)	(F.4)	(F.5)	(F.6)	(F.7)	(F.A)	(F.2)	(F.3)	(F.4)	(F.5)	(F.6)	(F.7)	(F.L)	
	1	2	3	4	5	6	7	8=1+...+7	9	10	11	12	13	14	15=9+...+14	16=8-15
04 Set	1	-3 597	313	1 968	231	18	-181	-1 246	-2 097	-103	-200	765	491	-662	-1 806	560
Dez	-218	-27	2 579	5 779	2 429	-276	45	10 311	3 465	815	-1 202	6 417	1 653	1 302	12 449	-2 138
05 Mar	4	1 920	1 995	-56	805	20	-646	4 043	2 200	-2 619	454	2 405	1 386	-874	2 953	1 090
Jun	-268	-1 206	3 791	6 599	-1 005	41	2 048	9 999	6 030	254	-396	2 379	2 354	-550	10 072	-72
Set	-110	4 235	4 490	3 515	738	26	-669	12 226	5 445	347	1 960	1 570	2 018	600	11 940	286
Dez	-133	89	5 475	2 475	1 906	-4	-1 010	8 798	2 717	-2 472	1 267	3 318	2 392	2 618	9 840	-1 042
06 Mar	1	5 801	4 350	2 870	2 001	23	-2 009	13 036	9 446	152	923	1 106	1 828	-1 034	12 422	614
Jun	0	-2 018	3 860	4 007	2 082	16	-157	7 790	4 987	-82	213	1 367	1 860	78	8 423	-634
Set	-563	691	-5 500	4 587	495	19	465	193	-3 863	1 157	348	3 242	525	-2 082	-674	868
Dez	0	6 455	3 454	3 996	-2 906	-310	1 980	12 669	11 402	1 980	1 490	-6 267	1 902	2 807	13 314	-644
07 Mar	1	-2 964	3 201	4 755	1 471	0	-2 010	4 454	-4 961	3 861	552	1 660	1 460	3 124	1 330	1 330
Jun	1	6 737	3 794	7 363	1 617	0	-127	19 385	11 123	7 620	-1 219	231	1 323	845	19 922	-537
Set	1	5 217	-2 726	6 126	-238	0	1 440	9 819	6 830	2 129	647	-2 097	1 263	196	8 968	851
Dez	-4	-2 583	4 882	8 443	-73	0	1 891	12 555	6 778	2 513	497	-163	1 253	714	11 593	963
08 Mar	5	-444	943	5 867	-1 182	0	3 142	8 331	4 527	2 419	-129	-1 916	842	850	6 593	1 738
Jun	0	3 179	5 457	6 270	431	0	480	15 818	6 061	8 995	216	-1 002	331	1 832	16 433	-615
Set	0	-2 776	3 005	4 112	-2 380	0	1 086	3 048	352	2 360	-1 074	-917	-727	1 840	1 834	1 214
Dez	0	-15 465	8 850	5 149	49	-7	-588	-2 011	-3 087	153	-1 032	207	-818	1 918	-2 660	649
09 Mar	0	-1 704	5 642	3 498	-787	67	-604	6 111	488	2 636	-455	3 170	-287	-1 033	4 520	1 592
Jun	0	-2 022	7 338	2 560	2 077	0	-190	9 764	-1 736	5 385	-291	4 790	518	860	9 525	238
Set	0	-404	8 926	1 762	1 073	0	-1 475	9 881	1 492	3 882	-998	2 828	857	1 037	9 099	783
Dez	-12	5 935	-525	402	751	0	1 967	8 517	4 800	3 840	-1 462	-283	848	-16	7 727	790
10 Mar	12	2 858	11 825	996	1 252	-16	394	17 320	8 328	4 791	-77	1 668	2 361	-1 011	16 059	1 262
Jun	0	2 475	5 842	5 760	-174	0	24	13 927	22 971	-7 580	172	-3 687	1 133	723	13 731	196

1	2	3	4	5	6	7	8=1+...+7	9	10	11	12	13	14	15=9+...+14	16=8-15
Monetary Gold and SDR	Currency and deposits	Securities other than shares	Loans	Shares and other equity	Insurance technical reserves	Other accounts receivable and payable	Total	Currency and deposits	Securities other than shares	Loans	Shares and other equity	Insurance technical reserves	Other accounts receivable and payable	Total	Financial savings
(F.1)	(F.2)	(F.3)	(F.4)	(F.5)	(F.6)	(F.7)	(F.A)	(F.2)	(F.3)	(F.4)	(F.5)	(F.6)	(F.7)	(F.L)	(B.9F)
Financial assets								Liabilities							

**F.1.4.4 ADMINISTRAÇÕES PÚBLICAS<sup>(1)</sup>**
**GENERAL GOVERNMENT<sup>(1)</sup>**
**Transacções**
**Transactions**
**Valores consolidados**
**Consolidated values**

Fonte / Source: Banco de Portugal

 10<sup>6</sup> euros

	Activos financeiros								Passivos							Poupança Financeira
	Ouro Monetário e DSE	Numerário e Depósitos	Títulos excepto Ações	Empréstimos	Acções e outras Participações	Reservas Técnicas de Seguros	Outros Débitos e Créditos	Total	Numerário e Depósitos	Títulos excepto Ações	Empréstimos	Acções e outras Participações	Reservas Técnicas de Seguros	Outros Débitos e Créditos	Total	
	(F.1)	(F.2)	(F.3)	(F.4)	(F.5)	(F.6)	(F.7)	(F.A)	(F.2)	(F.3)	(F.4)	(F.5)	(F.6)	(F.7)	(F.L)	
	1	2	3	4	5	6	7	8=1+...+7	9	10	11	12	13	14	15=9+...+14	16=8-15
04 Set	0	-1 930	-57	-135	48	0	-526	-2 600	189	-301	1 023	0	0	-1 373	-462	-2 139
Dez	0	1 383	-202	77	-456	1	1 776	2 578	-22	938	424	0	0	886	2 227	351
05 Mar	0	-929	155	76	113	1	-552	-1 136	23	1 895	-222	0	0	-469	1 227	-2 363
Jun	0	1 001	395	86	-336	0	186	1 332	3	3 005	-926	0	0	82	2 164	-831
Set	0	696	55	76	-122	0	-721	-16	247	3 766	340	0	0	-1 776	2 577	-2 593
Dez	0	112	-86	65	-180	2	507	420	265	1 850	641	0	0	919	3 675	-3 255
06 Mar	0	-291	223	50	-61	1	-533	-612	634	907	-653	0	0	149	1 037	-1 649
Jun	0	1 683	60	50	17	0	220	2 029	613	2 350	31	0	0	-4	2 990	-961
Set	0	-1 605	-309	47	56	0	-152	-1 963	409	-479	-364	0	0	-495	-930	-1 033
Dez	0	1 132	434	-85	-1 690	1	343	136	396	1 179	951	0	0	493	3 019	-2 883
07 Mar	0	-2 394	64	-14	52	1	-154	-2 444	-25	-1 410	304	0	0	607	-525	-1 920
Jun	0	995	16	28	-15	0	240	1 263	191	2 415	-2 056	0	0	788	1 339	-75
Set	0	426	-118	-21	9	0	-1	296	700	-1 572	2 545	0	0	-727	946	-651
Dez	0	572	-39	-2 040	1 456	-1	354	304	62	1 960	291	0	0	122	2 435	-2 132
08 Mar	0	-381	-44	1	121	1	-814	-1 118	-442	1 647	-1 668	0	0	1 148	685	-1 803
Jun	0	1 936	675	6	391	0	222	3 230	-170	2 215	-150	0	0	868	2 763	468
Set	0	-1 560	-888	-99	1 386	0	-98	-1 259	-365	636	544	0	0	-331	484	-1 743
Dez	0	-583	-686	764	103	-1	68	233	451	4 737	-538	0	0	-2 335	2 315	-2 082
09 Mar	0	1 640	45	4	172	0	-1 315	546	-341	4 332	68	0	0	880	4 939	-4 393
Jun	0	1 943	537	6	872	0	767	4 126	40	6 785	541	0	0	-32	7 335	-3 209
Set	0	-4 518	212	-89	-22	0	-279	-4 695	-255	-1 634	873	0	0	-746	-1 761	-2 934
Dez	0	428	-469	-113	-48	-1	687	485	24	6 208	-490	0	0	-59	5 682	-5 197
10 Mar	0	27	-567	2	254	-1	-552	-836	-472	3 272	590	0	0	-480	2 910	-3 746
Jun	0	1 343	-108	902	-274	-1	490	2 353	-66	1 245	3 456	0	0	2 036	6 671	-4 318

1	2	3	4	5	6	7	8=1+...+7	9	10	11	12	13	14	15=9+...+14	16=8-15
Monetary Gold and SDR	Currency and deposits	Securities other than shares	Loans	Shares and other equity	Insurance technical reserves	Other accounts receivable and payable	Total	Currency and deposits	Securities other than shares	Loans	Shares and other equity	Insurance technical reserves	Other accounts receivable and payable	Total	Financial savings
(F.1)	(F.2)	(F.3)	(F.4)	(F.5)	(F.6)	(F.7)	(F.A)	(F.2)	(F.3)	(F.4)	(F.5)	(F.6)	(F.7)	(F.L)	(B.9F)
Financial assets								Liabilities							

(1) A partir do primeiro trimestre de 2007 a estimativa dos passivos das Administrações Públicas em Outros Débitos e Créditos inclui informação de base adicional numa óptica de compromissos que permite melhorar a cobertura deste instrumento. Os valores desta rubrica e, consequentemente, do saldo deste Sector Institucional não são, assim, comparáveis com os valores homólogos. / From the first quarter of 2007 onwards, the estimate of General Government liabilities in Other accounts receivable and payable includes additional data on an accrual basis, allowing for a better coverage of this instrument. The current values of this item and of the General Government total balance are not, therefore, comparable with the values for the same period of the previous year.

**F.1.4.5 PARTICULARES**

**HOUSEHOLDS**

**Transacções**

**Transactions**

**Valores consolidados**

**Consolidated values**

Fonte / Source: Banco de Portugal

10<sup>6</sup> euros

	Activos financeiros								Passivos							Poupança Financeira
	Ouro Monetário e DSE	Numerário e Depósitos	Títulos excepto Acções	Empréstimos	Acções e outras Participações	Reservas Técnicas de Seguros	Outros Débitos e Créditos	Total	Numerário e Depósitos	Títulos excepto Acções	Empréstimos	Acções e outras Participações	Reservas Técnicas de Seguros	Outros Débitos e Créditos	Total	
	(F.1)	(F.2)	(F.3)	(F.4)	(F.5)	(F.6)	(F.7)	(F.A)	(F.2)	(F.3)	(F.4)	(F.5)	(F.6)	(F.7)	(F.L)	
1	2	3	4	5	6	7	8=1+...+7	9	10	11	12	13	14	15=9+...+14	16=8-15	
04 Set	0	1 972	428	89	587	521	222	3 819	0	2	2 375	0	0	19	2 397	1 422
Dez	0	1 146	1 314	12	1 659	2 337	-1 948	4 520	0	0	3 059	0	0	64	3 123	1 396
05 Mar	0	-490	441	-734	1 073	994	-1 406	-122	0	-59	1 867	0	0	244	2 051	-2 173
Jun	0	603	-461	-525	4 073	2 432	346	6 468	0	-10	3 310	0	0	118	3 419	3 049
Set	0	-148	133	-232	1 099	2 149	567	3 567	0	-2	3 035	0	0	-1 055	1 978	1 589
Dez	0	1 025	-296	691	553	2 285	1 115	5 374	0	7	3 576	0	0	-183	3 399	1 975
06 Mar	0	-448	-496	-839	825	1 608	-781	-132	0	7	2 686	0	0	330	3 023	-3 154
Jun	0	1 565	-338	280	1 336	1 554	1 779	6 175	0	-11	2 702	0	0	10	2 701	3 474
Set	0	1 924	633	502	-261	567	519	3 884	0	7	3 573	0	0	94	3 674	210
Dez	0	2 948	-272	707	1 562	2 111	-2 340	4 716	0	-33	2 948	0	0	-81	2 834	1 882
07 Mar	0	-752	988	-548	-345	1 371	1 289	2 004	0	43	3 124	0	0	279	3 446	-1 443
Jun	0	3 047	-348	-196	-843	1 323	2 175	5 157	0	3	2 489	0	0	366	2 858	2 299
Set	0	2 877	1 043	530	-909	1 033	-583	3 990	0	4	3 272	0	0	-287	2 989	1 001
Dez	0	4 945	341	1 801	521	2 061	-3 959	5 710	0	-31	3 204	0	0	2 612	5 786	-76
08 Mar	0	1 915	1 258	-446	-3 888	731	-28	-259	0	15	1 520	0	0	-324	1 212	-1 471
Jun	0	2 700	438	115	-3 079	392	3 682	4 248	0	6	2 329	0	0	-151	2 185	2 064
Set	0	3 983	304	822	-4 735	-704	3 284	2 955	0	-93	1 898	0	0	-379	1 425	1 529
Dez	0	4 558	1 188	1 632	-3 605	-703	547	3 617	0	70	1 229	0	0	174	1 473	2 143
09 Mar	0	208	-233	-628	-354	-253	-1 209	-2 469	0	18	-539	0	0	-696	-1 218	-1 251
Jun	0	284	1 449	235	1 649	468	1 227	5 312	0	-6	1 305	0	0	-901	398	4 913
Set	0	-1 012	-962	775	2 199	889	1 894	3 783	0	-24	1 401	0	0	422	1 799	1 984
Dez	0	1 606	-128	1 584	1 454	893	-72	5 337	0	12	1 470	0	0	1 500	2 981	2 356
10 Mar	0	-912	-407	-744	550	2 462	-1 689	-740	0	12	456	0	0	-659	-191	-549
Jun	0	1 668	1 048	-604	-548	1 274	1 437	4 273	0	14	769	0	0	-1 281	-497	4 771

1	2	3	4	5	6	7	8=1+...+7	9	10	11	12	13	14	15=9+...+14	16=8-15
Monetary Gold and SDR	Currency and deposits	Securities other than shares	Loans	Shares and other equity	Insurance technical reserves	Other accounts receivable and payable	Total	Currency and deposits	Securities other than shares	Loans	Shares and other equity	Insurance technical reserves	Other accounts receivable and payable	Total	Financial savings
(F.1)	(F.2)	(F.3)	(F.4)	(F.5)	(F.6)	(F.7)	(F.A)	(F.2)	(F.3)	(F.4)	(F.5)	(F.6)	(F.7)	(F.L)	(B.9F)
Financial assets								Liabilities							

**F.1.4.6 RESTO DO MUNDO**

**REST OF THE WORLD**

**Transacções**

**Transactions**

**Valores consolidados**

**Consolidated values**

Fonte / Source: Banco de Portugal

10<sup>6</sup> euros

	Activos financeiros								Passivos							Poupança Financeira
	Ouro Monetário e DSE	Numerário e Depósitos	Títulos excepto Acções	Empréstimos	Acções e outras Participações	Reservas Técnicas de Seguros	Outros Débitos e Créditos	Total	Numerário e Depósitos	Títulos excepto Acções	Empréstimos	Acções e outras Participações	Reservas Técnicas de Seguros	Outros Débitos e Créditos	Total	
	(F.1)	(F.2)	(F.3)	(F.4)	(F.5)	(F.6)	(F.7)	(F.A)	(F.2)	(F.3)	(F.4)	(F.5)	(F.6)	(F.7)	(F.L)	
1	2	3	4	5	6	7	8=1+...+7	9	10	11	12	13	14	15=9+...+14	16=8-15	
04 Set	-1	-1 977	-381	1 424	1 411	1	-616	-139	-3 376	1 388	179	895	18	-1 459	-2 356	2 217
Dez	218	-2 666	2 023	-3 595	5 254	0	1 188	2 422	-1 647	3 087	-3 741	1 348	-276	494	-734	3 156
05 Mar	-4	5 705	329	666	2 023	7	-595	8 130	2 164	2 999	-388	866	20	-920	4 740	3 390
Jun	268	3 631	4 741	-657	405	2	94	8 485	-1 194	3 285	635	856	41	845	4 468	4 017
Set	110	3 065	3 606	2 208	2 864	2	-466	11 388	3 266	3 529	803	869	26	119	8 613	2 774
Dez	133	-3 229	2 417	1 642	2 136	0	555	3 654	-866	4 531	-3 401	-642	-4	190	-192	3 846
06 Mar	-1	14 482	-854	1 743	248	12	735	16 365	6 575	3 438	1 074	924	23	-47	11 988	4 377
Jun	0	2 880	2 989	1 839	1 939	-1	-332	9 313	-1 296	2 999	-1 322	3 976	16	272	4 646	4 667
Set	563	-3 113	191	-394	5 359	2	-908	1 699	1 259	-5 298	2 569	533	19	-304	-1 222	2 921
Dez	0	2 574	5 206	2 468	3 154	-4	691	14 089	7 113	1 265	-2 177	2 849	-310	1 289	10 029	4 060
07 Mar	-1	2 257	350	2 324	2 097	14	28	7 067	-2 839	2 745	1 394	2 474	0	247	4 020	3 047
Jun	-1	7 371	12 033	-2 204	294	0	552	18 046	8 175	2 735	2 144	665	0	285	14 004	4 042
Set	-1	4 387	1 327	2 984	-391	2	-929	7 381	6 220	-3 128	968	1 597	0	-1 242	4 415	2 966
Dez	4	-33	4 081	1 152	677	-6	1 001	6 877	-2 437	3 010	562	220	0	721	2 076	4 801
08 Mar	-5	5 045	3 041	-1 504	729	9	300	7 616	374	57	1 325	964	0	611	3 332	4 285
Jun	0	1 846	11 554	467	1 041	-3	-17	14 887	3 447	3 584	1 722	1 107	0	-453	9 407	5 480
Set	0	-2 382	3 465	379	2 692	-2	-700	3 452	-2 288	1 727	74	149	0	-674	-1 012	4 464
Dez	0	-8 570	2 654	-891	4 616	-7	-615	-2 813	-16 774	7 332	1 974	-490	-7	204	-7 761	4 948
09 Mar	0	-900	7 378	7	3 243	-4	-778	8 945	-2 047	4 644	3 500	-980	67	-985	4 198	4 748
Jun	0	-4 783	10 510	506	850	0	663	7 745	-2 375	4 746	696	924	0	-288	3 703	4 042
Set	0	6 342	515	622	909	-4	-432	7 951	-642	6 711	-1 152	136	0	-214	4 839	3 112
Dez	12	2 565	9 857	-880	-1 237	-6	548	10 859	5 754	25	320	0	0	486	6 612	4 247
10 Mar	-12	8 966	6 264	890	1 925	-10	782	18 804	2 689	8 739	1 247	1 346	-16	881	14 885	3 919
Jun	0	20 932	-11 824	68	-1 952	-6	1 033	8 251	2 612	401	855	-326	0	-443	3 099	5 152

1	2	3	4	5	6	7	8=1+...+7	9	10	11	12	13	14	15=9+...+14	16=8-15
Monetary Gold and SDR	Currency and deposits	Securities other than shares	Loans	Shares and other equity	Insurance technical reserves	Other accounts receivable and payable	Total	Currency and deposits	Securities other than shares	Loans	Shares and other equity	Insurance technical reserves	Other accounts receivable and payable	Total	Financial savings
(F.1)	(F.2)	(F.3)	(F.4)	(F.5)	(F.6)	(F.7)	(F.A)	(F.2)	(F.3)	(F.4)	(F.5)	(F.6)	(F.7)	(F.L)	(B.9F)
Financial assets								Liabilities							







**F.2 Contas nacionais financeiras – Patrimónios financeiros**

*F.2 National financial accounts – Financial assets and liabilities*





**Séries Anuais**

*Annual Series*



**F.2.1.1 CONTAS NACIONAIS FINANCEIRAS - PATRIMÓNIO FINANCEIRO**

**Por sector institucional e instrumento financeiro - 2004**  
**Valores consolidados**

Fonte / Source: Banco de Portugal

**NATIONAL FINANCIAL ACCOUNTS - FINANCIAL ASSETS AND LIABILITIES**  
**By institutional sector and financial instrument - 2004**  
**Consolidated values**  
10<sup>6</sup> euros

	Código SEC 95	Total da Economia (S.1)			Sociedades Não Financeiras (S.11)			Sociedades Financeiras (S.12)			Administrações Públicas (S.13)			Particulares (S.14+S.15)			Resto do Mundo (S.2)				
		1	2	3	4	5	6	7	8	9	10	11	12	13	14	15	16	17	18		
		Activos	Passivos	Saldo	Activos	Passivos	Saldo	Activos	Passivos	Saldo	Activos	Passivos	Saldo	Activos	Passivos	Saldo	Activos	Passivos	Saldo		
1		907 679	1 001 100	-93 221	133 094	339 528	-206 434	418 922	429 477	-10 554	41 894	103 124	-61 230	313 969	128 971	184 998	326 095	228 020	98 076	Net financial assets .....	1
2				-62.6			-138.7			-7.1			-41.1			124.3			65.9	memo item, as a percentage of GDP .....	2
3				4 855	0	0	0	4 855	0	4 855	0	0	0	0	0	0	0	0	0	Monetary gold and SDR .....	3
4				203 013	245 111	-42 098	36 651	45 121	228 507	-183 386	6 498	16 603	-10 105	114 742	0	114 742	107 359	65 261	42 088	Currency and deposits .....	4
5				5 774	4 076	1 698	1 742	225	3 632	-3 406	26	444	-418	3 781	0	3 781	0	1 698	-1 698	Currency .....	5
6				197 239	241 035	-43 796	34 909	44 896	224 876	-179 980	6 472	16 159	-9 687	110 962	0	110 962	107 359	63 563	43 796	Transferable deposits .....	6
7				113 367	111 973	1 394	5 574	16 864	-11 290	87 565	63 129	1 576	70 671	-69 095	18 651	1	18 650	79 795	81 189	and Other deposits .....	7
8				113 860	111 875	1 985	5 574	16 767	-11 193	87 796	63 360	1 838	70 671	-68 833	18 651	0	18 651	79 795	81 780	Securities other than shares .....	8
9				16 257	21 402	-5 145	762	10 871	-10 108	14 808	1 006	13 802	-9 288	450	0	450	14 169	9 024	5 145	excluding financial derivatives .....	9
10				97 603	90 474	7 129	4 812	5 897	-1 085	72 988	23 430	1 602	61 147	-59 545	18 201	0	18 201	65 626	72 755	Short-term .....	10
11				-493	88	-581	0	97	-97	-231	0	-262	0	-262	0	-1	0	0	-591	Long-term .....	11
12				265 243	284 149	-18 906	12 962	137 211	-124 249	223 908	22 810	201 099	-5 173	24 239	114 822	-90 583	47 096	28 190	18 906	Financial derivatives .....	12
13				53 766	52 846	920	137	41 208	-41 072	53 629	883	52 746	-1 960	1 960	0	8 774	2 341	3 262	-920	Loans .....	13
14				211 477	231 303	-19 827	12 825	96 003	-83 177	170 279	21 927	148 353	-3 193	24 239	106 048	-81 809	44 755	24 929	19 827	Short-term .....	14
15				215 918	253 298	-37 379	45 404	158 317	-112 913	46 713	94 980	-48 267	22 474	101 327	0	101 327	80 944	43 565	37 379	Long-term .....	15
16				184 792	225 200	-40 407	44 210	158 317	-114 107	44 106	66 883	-22 777	21 992	74 485	0	74 485	80 326	39 918	40 407	Shares and other equity .....	16
17				311 126	28 088	3 028	1 194	0	1 194	2 608	28 098	-25 490	481	26 843	0	26 843	618	3 647	-3 028	excluding mutual funds shares .....	17
18				51 585	51 186	399	2 412	2 057	355	584	49 129	-48 546	15	48 575	0	48 575	185	584	-399	Mutual funds shares .....	18
19				45 215	45 215	0	0	2 057	-2 057	0	43 158	-43 158	0	45 215	0	45 215	0	0	0	Insurance technical reserves .....	19
20				6 370	5 971	399	2 412	0	2 412	584	5 971	-5 388	15	3 359	0	3 359	185	584	-399	Net equity of households in life insurance & pension funds reserves .....	20
21				53 898	55 383	-1 485	30 091	25 079	5 012	10 176	9 614	562	7 197	6 543	654	-7 714	10 716	9 231	1 485	Other .....	21
22				28 364	30 180	-1 816	25 197	13 625	11 572	290	304	-14	24	3 130	-3 106	-10 288	10 486	8 670	1 816	Other accounts receivable and payable .....	22
23				25 534	25 203	331	4 895	11 454	-6 560	9 895	9 309	576	7 173	3 413	3 760	2 555	229	560	-331	Trade credits and advances .....	23

## F.2.1.2 CONTAS NACIONAIS FINANCEIRAS - PATRIMÓNIOS FINANCEIROS

Por sector institucional e instrumento financeiro - 2005

Valores consolidados

Fonte / Source: Banco de Portugal

## NATIONAL FINANCIAL ACCOUNTS - FINANCIAL ASSETS AND LIABILITIES

By institutional sector and financial instrument - 2005

Consolidated values  
10<sup>6</sup> euros

	Total da Economia (S.1)		Sociedades Não Financeiras (S.11)		Sociedades Financeiras (S.12)		Administrações Públicas (S.13)		Particulares (S.14+S.15)		Resto do Mundo (S.2)								
	Activos	Passivos	Saldo	Activos	Passivos	Saldo	Activos	Passivos	Saldo	Activos	Passivos	Saldo							
	1	2	3	4	5	6	7	8	9	10	11	12	13	14	15	16	17	18	
1 Activos financeiros líquidos.....BF.90	974 323	1 076 589	-102 276	141 975	355 639	-2 13 663	455 703	469 184	-13 480	44 241	111 970	-67 730	332 404	139 807	192 597	385 597	257 398	108 200	
2 por memória: em percentagem do PIB ...			-66.5			-139.0		-8.8				-44.1		125.3				70.4	
3 Ouro Monetário e DSE.....AF.1	5 924	0	5 924	0	0	0	5 924	0	5 924	0	0	0	0	0	0	0	0	0	0
4 Monetário e Depósitos.....AF.2	216 149	264 638	-48 489	41 146	0	41 146	51 719	247 611	-195 891	7 380	17 027	-9 647	115 904	0	115 904	118 713	70 224	48 489	
5 Numeração.....AF.21	6 695	4 212	2 483	2 152	0	2 152	227	3 750	-3 523	26	462	-436	4 290	0	4 290	0	2 483	-2 483	
6 Depósitos transferíveis e Outros depósitos.....AF.22+AF.29	209 454	260 426	-50 971	38 994	0	38 994	51 492	243 861	-192 368	7 354	16 565	-9 211	111 614	0	111 614	118 713	67 742	50 791	
7 Títulos excepto Acções.....AF.3	124 355	125 342	-987	1 654	23 707	-22 053	104 662	20 832	83 830	1 540	80 867	-79 327	16 499	-64	16 563	93 950	92 963	987	
8 Títulos excepto acções excluindo derivados financeiros.....AF.33	124 399	125 334	-936	1 653	23 630	-21 977	104 398	20 832	83 866	1 849	80 872	-79 023	16 499	0	16 499	93 950	93 015	966	
9 De curto prazo.....AF.331	19 115	26 928	-7 813	28	14 731	-14 703	18 957	206	18 752	6	11 991	-11 985	124	0	124	11 052	7 813	0	
10 De longo prazo.....AF.332	105 284	99 406	6 878	1 625	8 999	-7 274	85 441	20 627	64 815	1 843	68 881	-67 038	16 375	0	16 375	75 085	81 963	-6 878	
11 Derivados financeiros.....AF.34	-44	7	-51	1	77	-76	264	0	264	-309	-5	-304	0	-64	64	0	-51	51	
12 Emprestrimos.....AF.4	279 270	303 607	-24 336	14 443	141 786	-127 343	236 566	26 060	210 506	4 828	9 163	-4 335	23 434	126 598	-103 164	50 672	26 336	24 336	
13 De curto prazo.....AF.41	55 406	53 119	2 287	351	41 296	-40 945	55 055	940	54 114	1	1 397	-1 397	0	9 485	-9 485	2 025	4 312	-2 287	
14 De longo prazo.....AF.42	223 864	250 488	-26 624	14 092	100 490	-86 398	181 511	25 119	156 392	4 827	7 765	-2 938	23 434	117 113	-93 679	48 648	22 024	26 624	
15 Acções e outras Participações.....AF.5	240 131	274 438	-34 307	52 559	166 927	-114 368	51 058	107 512	-56 453	23 860	0	23 860	112 654	0	112 654	91 749	57 442	34 307	
16 Acções e outras participações excluindo fundos de investimento.....AF.51	203 582	243 717	-40 135	51 076	166 927	-115 850	45 416	76 791	-31 375	23 345	0	23 345	83 724	0	83 724	89 735	49 579	40 155	
17 Unidades de participação em fundos de investimento.....AF.52	36 570	30 721	5 849	1 483	0	1 483	5 643	30 721	-25 078	514	0	514	28 930	0	28 930	2 015	7 863	-5 849	
18 Reservas Técnicas de Seguros.....AF.6	60 137	59 667	470	2 607	1 976	631	666	57 691	-57 025	17	0	17	56 846	0	56 846	196	666	-470	
19 Seguros de vida e fundos de pensões.....AF.61	53 222	53 222	0	0	1 976	-1 976	0	51 247	-51 247	0	0	0	53 222	0	53 222	0	0	0	
20 Outros.....AF.62	6 914	6 444	470	2 607	0	2 607	666	6 444	-5 778	17	0	17	3 624	0	3 624	196	666	-470	
21 Outros Débitos e Créditos.....AF.7	48 357	48 908	-551	29 566	21 243	8 323	5 108	9 478	-4 370	6 616	4 914	1 703	7 066	13 272	-6 206	10 317	9 766	551	
22 Créditos comerciais e adiantamentos.....AF.71	27 573	28 637	-1 064	24 344	13 231	11 113	365	510	-144	173	1 661	-1 489	2 691	13 235	-10 544	10 038	8 974	1 064	
23 Outros.....AF.79	20 784	20 271	513	5 222	8 013	-2 790	4 743	8 969	-4 226	6 444	3 252	3 192	4 375	37	4 338	278	791	-513	

### F.2.1.3 CONTAS NACIONAIS FINANCEIRAS - PATRIMÓNIOS FINANCEIROS

Por sector institucional e instrumento financeiro - 2006

Valores consolidados

Fonte / Source: Banco de Portugal

### NATIONAL FINANCIAL ACCOUNTS - FINANCIAL ASSETS AND LIABILITIES

By institutional sector and financial instrument - 2006

Consolidated values

10<sup>6</sup> euros

Código SEC 95	Total da Economia (S.1)			Sociedades Não Financeiras (S.11)			Sociedades Financeiras (S.12)			Administrações Públicas (S.13)			Particulares (S.14+S.15)			Resto do Mundo (S.2)			
	1	2	3	4	5	6	7	8	9	10	11	12	13	14	15	16	17	18	
	Activos	Passivos	Saldo	Activos	Passivos	Saldo	Activos	Passivos	Saldo	Activos	Passivos	Saldo	Activos	Passivos	Saldo	Activos	Passivos	Saldo	
1 Activos financeiros líquidos	1 026 306	1 151 040	-124 734	136 258	378 380	-242 121	489 546	503 850	-14 304	45 968	115 320	-69 352	354 533	153 491	201 043	411 580	280 823	130 757	
2 por memória: em percentagem do PIB ...			-77,8			-151,1			-8,9			-43,3			125,4			81,6	
3 Ouro Monetário e DSE	6 023	0	6 023	0	0	0	6 023	0	6 023	0	0	0	0	0	0	0	0	0	
4 Numerário e Depósitos	236 299	288 049	-51 750	44 066	0	44 066	62 305	268 970	-206 666	8 270	19 079	-10 808	121 657	0	121 657	134 579	82 829	51 750	
5 Numerário	7 509	4 101	3 408	2 233	0	2 233	865	3 624	-2 759	52	477	-425	4 359	0	4 359	0	3 408	-3 408	
6 Depósitos transferíveis e Outros depósitos	228 790	283 948	-55 158	41 833	0	41 833	61 440	265 346	-203 907	8 218	18 601	-10 383	117 298	0	117 298	134 579	79 421	55 158	
7 Títulos excepto Acções	124 369	130 317	-5 949	1 470	27 139	-25 669	103 318	21 026	82 282	1 969	82 272	-80 303	17 611	-120	17 731	98 842	82 893	5 949	
8 Títulos excepto acções excluindo derivados financeiros	124 374	130 515	-6 141	1 471	27 216	-25 745	103 263	21 026	82 237	2 028	82 272	-80 244	17 611	0	17 611	98 842	82 701	6 141	
9 De curto prazo	18 168	25 045	-6 877	33	16 221	-16 188	17 930	62	17 868	6	8 762	-8 756	199	0	199	14 369	7 493	6 877	
10 De longo prazo	106 206	105 470	736	1 438	10 996	-9 557	85 334	20 964	64 369	2 023	73 511	-71 488	17 412	0	17 412	84 473	85 208	-736	
11 Derivados financeiros	-5	-198	192	-1	-77	76	55	0	55	-59	0	-59	0	-120	120	0	192	-192	
12 Empréstimos	298 521	329 381	-30 861	15 763	150 682	-134 919	254 110	29 457	224 654	4 580	9 258	-4 679	24 067	139 984	-115 917	56 387	25 527	30 861	
13 De curto prazo	51 255	51 119	136	312	39 198	-38 886	50 942	1 027	49 916	1	2 312	-2 311	0	8 583	-8 583	2 873	3 009	-136	
14 De longo prazo	247 265	278 262	-30 997	15 451	111 484	-86 033	203 168	28 430	174 738	4 579	6 947	-2 368	24 067	131 401	-107 334	53 515	22 518	30 997	
15 Acções e outras Participações excluindo fundos de investimento	203 179	254 559	-51 380	42 278	177 903	-135 624	45 141	76 657	-31 515	24 107	0	24 107	91 652	0	91 652	109 014	57 634	51 380	
16 Unidades de participação em fundos investimento	41 703	32 953	8 750	2 469	0	2 469	7 954	32 953	-24 988	524	0	524	30 755	0	30 755	2 058	10 809	-8 750	
17 Reservas Técnicas de Seguros	65 705	65 496	209	2 759	1 876	883	413	63 620	-63 207	19	0	19	62 514	0	62 514	205	413	-209	
18 Seguros de vida e fundos de pensões	58 636	58 636	0	0	1 876	-1 876	0	56 759	-56 759	0	0	0	58 636	0	58 636	0	0	0	
19 Outras	7 070	6 861	209	2 759	0	2 759	413	6 861	-6 447	19	0	19	3 878	0	3 878	205	413	-209	
20 Outros Débitos e Créditos	50 508	50 284	224	27 452	20 779	6 673	10 281	11 168	-887	6 498	4 710	1 788	6 277	13 627	-7 350	10 494	10 718	-224	
21 Créditos comerciais e adiantamentos	29 459	29 662	-203	26 237	13 383	12 844	412	634	-222	1 169	2 016	-1 847	2 640	13 619	-10 979	10 171	9 968	203	
22 Outros	21 050	20 622	428	1 215	7 396	-6 171	9 869	10 534	-665	6 329	2 694	3 635	3 637	8	3 628	323	751	-428	
23																			

## F.2.1.4 CONTAS NACIONAIS FINANCEIRAS - PATRIMÓNIOS FINANCEIROS

Por sector institucional e instrumento financeiro - 2007  
Valores consolidados

Fonte / Source: Banco de Portugal

## NATIONAL FINANCIAL ACCOUNTS - FINANCIAL ASSETS AND LIABILITIES

By institutional sector and financial instrument - 2007  
Consolidated values

10<sup>6</sup> euros

	Código SEC 95	Total da Economia (S.1)			Sociedades Não Financeiras (S.11)			Sociedades Financeiras (S.12)			Administrações Públicas (S.13)			Particulares (S.14+S.15)			Resto do Mundo (S.2)		
		1	2	3	4	5	6	7	8	9	10	11	12	13	14	15	16	17	18
		Activos	Passivos	Saldo	Activos	Passivos	Saldo	Activos	Passivos	Saldo	Activos	Passivos	Saldo	Activos	Passivos	Saldo	Activos	Passivos	Saldo
1	Activos financeiros líquidos	1 110 972	1 258 465	-147 493	148 461	421 678	-273 217	539 493	549 645	-10 153	44 738	118 052	-73 314	378 281	169 090	209 191	456 842	302 276	154 566
2	por memória, em percentagem do PIB			-87,4			-161,9			-6,0			-43,4			124,0			91,6
3	Ouro Monetário e DSE	7 073	0	7 073	0	0	0	7 073	0	7 073	0	0	0	0	0	0	0	0	0
4	Numerário e Depósitos	250 787	306 297	-55 510	43 788	0	43 788	67 679	286 291	-218 611	7 853	20 007	-12 153	131 467	0	131 467	146 435	90 925	55 510
5	Numerário	7 367	2 862	4 485	2 003	0	2 003	1 179	2 376	-1 197	78	506	-428	4 107	0	4 107	0	4 485	-4 485
6	Depósitos transfronteiriços e Outros depósitos				41 785	0	41 785	66 500	283 914	-217 414	7 775	19 500	-11 725	127 360	0	127 360	146 435	86 440	59 995
7	Titulos excepto Acções, Titulos excepto acções	133 449	152 914	-19 465	1 845	33 072	-31 227	109 632	37 713	71 919	2 049	82 254	-80 205	19 923	-125	20 048	114 696	95 231	19 465
8	excluindo derivados financeiros	133 767	153 324	-19 557	1 843	33 333	-31 490	109 895	37 713	72 182	2 106	82 278	-80 172	19 923	0	19 923	114 696	95 139	19 557
9	De curto prazo	19 057	29 595	-10 538	181	19 946	-19 765	17 760	515	17 245	6	9 133	-9 127	1 110	0	1 110	15 094	4 556	10 538
10	De longo prazo	114 710	123 729	-9 020	1 662	13 387	-11 725	92 135	37 198	54 937	2 100	73 145	-71 045	18 813	0	18 813	99 602	90 582	9 020
11	Derivados financeiros	-318	-410	93	3	-261	264	-263	0	-263	-57	-24	-33	0	-125	125	0	83	-93
12	Empréstimos	326 416	359 122	-32 705	18 972	166 375	-147 403	279 551	29 774	249 777	2 253	10 355	-8 103	25 640	152 617	-126 977	60 827	27 921	32 705
13	De curto prazo	52 947	54 281	-1 334	419	40 895	-40 476	52 527	982	51 545	1	2 893	-2 892	0	9 511	-9 511	4 225	2 891	1 334
14	De longo prazo	273 469	304 841	-31 371	18 553	125 480	-106 927	227 024	28 192	198 231	2 252	7 463	-5 210	25 640	143 105	-117 465	56 401	25 030	31 371
15	Acções e outras Participações excluindo fundos de investimento	263 244	310 447	-47 203	49 363	196 260	-146 897	60 559	114 187	-53 628	25 626	0	25 626	127 696	0	127 696	123 727	76 524	47 203
16	Unidades de participação em fundos de investimento	222 113	280 786	-58 672	45 571	196 260	-150 689	51 697	84 525	-32 828	25 087	0	25 087	99 758	0	99 758	121 640	62 988	58 672
17	Reservas Técnicas de Seguros pensões	71 651	71 453	198	2 891	2 308	583	413	69 145	-68 732	20	0	20	68 327	0	68 327	215	413	-198
18	Seguros de vida e fundos de pensões	64 259	64 259	0	0	2 308	-2 308	0	61 951	-61 951	0	0	0	64 259	0	64 259	0	0	0
19	Outras	7 392	7 194	198	2 891	0	2 891	413	7 194	-6 781	20	0	20	4 068	0	4 068	215	413	-198
20	Outros Débitos e Créditos	58 352	58 233	120	31 601	23 663	7 938	14 586	12 536	2 051	6 937	5 436	1 501	5 228	16 588	-11 370	11 142	11 261	-120
21	Créditos comerciais e adiantamentos	30 303	30 709	-406	27 179	13 916	13 263	685	435	249	177	1 769	-1 593	2 262	14 588	-12 326	10 792	10 386	406
22	Outros	28 050	27 524	526	4 422	9 747	-5 325	13 902	12 100	1 801	6 760	3 666	3 094	2 966	2 010	956	350	875	-526
23																			
		1	2	3	4	5	6	7	8	9	10	11	12	13	14	15	16	17	18
		Assets	Liabilities	Net	Assets	Liabilities	Net	Assets	Liabilities	Net	Assets	Liabilities	Net	Assets	Liabilities	Net	Assets	Liabilities	Net
	Code ESA 95	Total economy (S.1)			Non-financial corporations (S.11)			Financial corporations (S.12)			General government (S.13)			Households+NPISH (S.14+S.15)			Rest of the world (S.2)		



## F.2.1.5 CONTAS NACIONAIS FINANCEIRAS - PATRIMÓNIOS FINANCEIROS

Por sector institucional e instrumento financeiro - 2008

Valores consolidados

Fonte / Source: Banco de Portugal

## NATIONAL FINANCIAL ACCOUNTS - FINANCIAL ASSETS AND LIABILITIES

Institutional sector and financial instrument - 2008

Consolidated values

10<sup>6</sup> euros

	Total da Economia (S.1)			Sociedades Não Financeiras (S.11)			Sociedades Financeiras (S.12)			Administrações Públicas (S.13)			Particulares (S.14+S.15)			Resto do Mundo (S.2)		
	1	2	3	4	5	6	7	8	9	10	11	12	13	14	15	16	17	18
	Activos	Passivos	Saldo	Activos	Passivos	Saldo	Activos	Passivos	Saldo	Activos	Passivos	Saldo	Activos	Passivos	Saldo	Activos	Passivos	Saldo
1 Activos financeiros líquidos	1 119 889	1 281 363	-161 474	142 567	415 702	-273 135	551 853	563 138	-11 285	46 414	127 537	-81 122	379 055	174 986	204 068	457 386	288 180	169 207
2 por memória: em percentagem do PIB...			-93,9			-158,9		-6,6				-47,2			118,7		98,4	
3 Ouro Monetário e DSE	7 732	0	7 732	0	0	0	7 732	0	7 732	0	0	0	0	0	0	0	0	0
4 Numeração e Depósitos	244 472	314 757	-70 285	42 487	0	42 487	50 033	295 277	-245 244	7 298	19 480	-12 181	144 654	0	144 654	143 390	73 105	70 285
5 Numeração e Depósitos transferíveis	7 330	1 740	5 590	1 860	0	1 860	1 487	1 215	272	67	525	-468	3 916	0	3 916	0	5 590	-5 590
6 e Outros depósitos	237 142	313 017	-75 875	40 626	0	40 626	48 546	294 062	-245 516	7 231	18 955	-11 724	140 738	0	140 738	143 390	67 515	75 875
7 Títulos excepto Acções	149 451	183 428	-33 977	1 756	38 865	-37 109	125 719	50 223	75 496	1 476	94 367	-92 891	20 500	-27	20 527	138 148	104 171	33 977
8 excluindo derivados financeiros	148 648	182 794	-34 146	1 755	38 205	-36 450	124 875	50 223	74 652	1 545	94 365	-92 821	20 473	0	20 473	138 148	104 002	34 146
9 De curto prazo	23 134	40 546	-17 412	148	23 616	-23 467	22 103	1 840	20 283	35	15 090	-15 055	848	0	848	21 625	4 214	17 412
10 De longo prazo	125 514	142 248	-16 734	1 607	14 589	-12 982	102 771	48 383	54 389	1 510	79 276	-77 766	19 625	0	19 625	116 523	99 789	16 734
11 Derivados financeiros	803	635	168	1	660	-659	844	0	844	-69	2	-71	27	-27	54	0	168	-168
12 Empréstimos	355 090	379 191	-24 101	21 251	183 055	-161 804	303 098	28 480	274 618	2 978	8 508	-5 531	27 763	159 147	-131 385	58 388	34 267	24 101
13 De curto prazo	61 292	55 383	5 909	1 634	43 749	-42 115	58 892	737	58 155	766	1 167	-402	0	9 730	-9 730	1 383	7 291	-5 909
14 De longo prazo	293 798	323 808	-30 010	19 617	139 306	-119 689	244 206	27 743	216 463	2 212	7 341	-5 129	27 763	149 418	-121 655	56 985	26 976	30 010
15 Acções e outras participações	224 556	266 328	-41 772	46 282	165 252	-118 970	45 485	101 076	-55 591	27 711	0	27 711	105 077	0	105 077	107 153	65 380	41 772
16 excluindo fundos de investimento	199 287	249 390	-50 103	43 715	165 252	-121 537	39 238	84 138	-44 899	26 470	0	26 470	89 863	0	89 863	106 506	56 403	50 103
17 Unidades de participação em fundos de investimento	25 269	16 938	8 330	2 567	0	2 567	6 247	16 938	-10 692	1 241	0	1 241	15 214	0	15 214	647	8 977	-8 330
18 Reservas Técnicas de Seguros	71 672	71 481	191	2 897	2 349	548	406	69 132	-68 726	20	0	20	68 349	0	68 349	215	406	-191
19 pensões	64 277	64 277	0	0	2 349	-2 349	0	61 928	-61 928	0	0	0	64 277	0	64 277	0	0	0
20 Outras	7 394	7 204	191	2 897	0	2 897	406	7 204	-6 798	20	0	20	4 072	0	4 072	215	406	-191
21 Outros Débitos e Créditos	66 916	66 178	738	27 893	26 181	1 713	19 379	18 949	430	6 932	5 182	1 750	12 712	15 866	-3 154	10 113	10 851	-738
22 Créditos comerciais e adiantamentos	29 262	29 199	63	26 868	12 107	14 761	253	292	-39	215	1 767	-1 552	1 926	15 032	-13 106	9 714	9 777	-63
23 Outros	37 655	36 979	675	1 025	14 074	-13 048	19 126	18 657	469	6 717	3 414	3 302	10 786	834	9 952	399	1 074	-675

## F.2.1.6 CONTAS NACIONAIS FINANCEIRAS - PATRIMÓNIOS FINANCEIROS

## Por sector institucional e instrumento financeiro - 2009

## Valores consolidados

Fonte / Source: Banco de Portugal

	Código SEC 95	Total da Economia (S.1)				Sociedades Não Financeiras (S.11)				Sociedades Financeiras (S.12)				Administrações Públicas (S.13)				Particulares (S.14+S.15)				Resto do Mundo (S.2)			
		Activos		Passivos		Activos		Passivos		Activos		Passivos		Activos		Passivos		Activos		Passivos		Activos		Passivos	
		1	2	3	4	5	6	7	8	9	10	11	12	13	14	15	16	17	18						
1		1 184 205	1 362 365	-178 160	150 856	444 012	-283 156	592 989	594 485	-1 496	48 563	145 033	-96 471	391 797	178 834	212 962	188 492	310 781	188 492	Net financial assets.....	1				
2				-106.3			-174.9		-0.9				-57.5			127.0	112.4		112.4	memo item: as a percentage of GDP ....	2				
3		10 332	0	10 332	0	0	0	10 332	0	10 332	0	0	0	0	0	0	0	0	0	Monetary gold and SDR .....	3				
4		246 505	318 204	-71 699	42 352	0	42 352	51 648	299 256	-247 608	6 794	18 948	-12 154	145 710	0	145 710	71 699	73 900	71 699	Currency and deposits.....	4				
5		7 602	1 049	6 553	1 726	0	1 726	1 754	504	1 250	10	545	-535	4 112	0	4 112	6 553	6 553	-6 553	Currency.....	5				
6																				Transferable deposits.....	6				
7																				and Other deposits .....	7				
8		171 940	217 838	-45 898	2 308	41 308	-38 999	147 146	66 446	80 700	1 813	110 112	-108 299	20 673	-26	20 699	166 360	120 462	45 898	Securities other than shares.....	8				
9		171 446	216 903	-45 457	2 305	40 364	-38 059	146 588	66 446	80 142	1 860	110 094	-108 233	20 694	0	20 694	166 360	120 903	45 457	Securities other than shares, excluding financial derivatives.....	9				
10		21 120	43 877	-22 757	146	22 717	-22 571	19 986	1 151	18 834	19	20 009	-19 900	969	0	969	25 488	22 757	22 757	Short-term.....	10				
11		150 326	173 025	-22 699	2 158	17 646	-15 488	126 602	65 294	61 308	1 841	90 085	-88 244	19 725	0	19 725	140 872	118 172	22 699	Long-term.....	11				
12		494	936	-441	3	944	-941	558	0	558	-47	18	-65	-21	-26	6	0	-441	441	Financial derivatives .....	12				
13		367 200	388 555	-21 355	29 950	191 205	-167 255	310 772	25 194	265 578	2 753	9 501	-6 747	29 725	162 655	-132 930	58 516	37 161	21 355	Loans.....	13				
14		54 217	49 294	4 923	415	38 487	-38 073	53 227	676	52 551	575	1 314	-739	29 725	0	8 817	923	5846	-4 923	Short-term.....	14				
15		312 984	339 261	-26 277	23 535	152 718	-129 183	257 545	24 518	233 027	2 179	8 187	-6 008	29 725	153 838	-124 113	57 592	31 315	26 277	Long-term.....	15				
16		244 896	294 977	-50 081	49 483	181 406	-131 922	54 643	113 572	-58 929	30 394	0	30 394	110 376	0	110 376	118 475	68 394	50 081	Shares and other equity excluding mutual funds shares.....	16				
17		216 589	275 242	-58 653	46 554	181 406	-134 852	48 941	93 836	-44 895	28 958	0	28 958	92 136	0	92 136	118 199	59 546	58 653	Mutual funds shares.....	17				
18		28 307	19 736	8 572	2 930	0	2 930	5 702	19 736	-14 034	1 435	0	1 435	18 240	0	18 240	276	8 847	-8 572	Insurance technical reserves.....	18				
19		73 934	73 662	272	2 706	2 203	503	472	71 459	-70 987	19	0	19	70 737	0	70 737	201	472	-272	Net equity of households in life insurance & pension funds reserves	19				
20		66 921	66 921	0	0	2 203	-2 203	0	64 718	-64 718	0	0	0	66 921	0	66 921	0	0	0	Other.....	20				
21		7 012	6 741	272	2 706	0	2 706	472	6 741	-6 269	19	0	19	3 816	0	3 816	201	472	-272	Other accounts receivable and payable Trade credits and advances.....	21				
22		69 398	69 128	270	30 058	27 891	2 166	17 976	18 558	-582	6 790	6 473	317	14 574	16 206	-1 631	10 122	10 392	-270	Other.....	22				
23		31 849	31 728	120	28 233	13 282	14 951	251	307	-56	2 661	3 049	-2 788	3 103	15 090	-11 987	9 667	9 787	-120	Other.....	23				
		37 549	37 400	149	1 824	14 609	-12 785	17 725	18 251	-526	6 529	3 425	3 105	11 471	1 116	10 355	455	605	-149						

Code ESA 95	Total economy (S.1)				Non-financial corporations (S.11)				Financial corporations (S.12)				General government (S.13)				Households+NPISH (S.14+S.15)				Rest of the world (S.2)																
	1	2	3	4	5	6	7	8	9	10	11	12	13	14	15	16	17	18																			
	Assets	Liabilities	Net		Assets	Liabilities	Net		Assets	Liabilities	Net		Assets	Liabilities	Net		Assets	Liabilities	Net	Assets	Liabilities	Net															
				Total economy (S.1)				Non-financial corporations (S.11)								Financial corporations (S.12)							General government (S.13)							Households+NPISH (S.14+S.15)							Rest of the world (S.2)

**F.2.2.1 CONTAS NACIONAIS FINANCEIRAS - PATRIMÓNIOS FINANCEIROS**

**Total da Economia  
Valores consolidados**

Fonte / Source: Banco de Portugal

**NATIONAL FINANCIAL ACCOUNTS - FINANCIAL ASSETS AND LIABILITIES**

**Total economy  
Consolidated values  
10<sup>6</sup> euros**

Código SEC 95	2004		2005		2006		2007		2008		2009		Net financial assets memo item: as a percentage of GDP ...						
	1	2	3	4	5	6	7	8	9	10	11	12		13	14	15	16	17	18
1	907 879	1 001 100	-93 221	974 323	1 076 599	-102 276	1 110 972	1 258 465	-147 483	1 119 889	1 281 363	-161 474	1 184 205	1 362 365	-178 160	1 184 205	1 362 365	-178 160	1
2			-82.6			-66.5			-87.4			-93.9			-106.3			-106.3	2
3	4 855	0	4 855	5 924	0	5 924	6 023	0	7 073	7 732	0	7 732	10 332	0	10 332	10 332	0	10 332	3
4	203 013	245 111	-42 098	216 149	264 638	-48 489	236 299	288 049	-51 750	244 472	314 757	-70 285	246 505	318 204	-71 699	246 505	318 204	-71 699	4
5	5 774	4 076	1 698	6 695	4 212	2 483	7 509	4 101	3 408	7 330	1 740	5 590	7 602	1 049	6 553	7 602	1 049	6 553	5
6	197 239	241 035	-43 796	209 454	260 426	-50 971	228 790	283 948	-55 168	243 420	313 017	-75 875	238 903	317 156	-78 252	238 903	317 156	-78 252	6
7	113 367	111 973	1 394	124 355	125 342	-987	124 369	130 317	-5 949	133 449	152 914	-19 465	149 451	217 838	-45 898	149 451	217 838	-45 898	7
8	113 860	111 875	1 985	124 399	126 334	-936	124 374	130 515	-6 141	133 767	153 324	-19 557	148 648	216 903	-45 457	148 648	216 903	-45 457	8
9	16 257	21 402	-5 145	19 115	28 928	-7 813	18 168	25 045	-6 877	19 057	29 595	-10 538	23 134	43 877	-22 757	23 134	43 877	-22 757	9
10	97 603	90 474	7 129	105 284	98 406	6 878	106 206	105 470	736	114 710	123 729	-9 020	123 514	150 326	-22 812	150 326	173 025	-22 699	10
11	-493	98	-591	-44	7	-51	-5	-198	192	-318	-410	93	803	936	-441	803	936	-441	11
12	285 243	284 149	-18 906	279 270	303 607	-24 336	298 521	329 381	-30 861	326 416	359 122	-32 705	355 090	388 555	-21 355	355 090	388 555	-21 355	12
13	53 766	52 846	920	55 406	53 119	2 287	51 255	51 119	136	52 947	54 281	-1 334	61 292	54 217	4 923	61 292	49 294	4 923	13
14	211 477	231 303	-19 827	223 864	250 488	-26 624	247 265	278 262	-30 997	273 469	304 841	-31 371	293 798	339 261	-26 277	293 798	339 261	-26 277	14
15	215 918	253 298	-37 379	240 131	274 438	-34 307	244 882	287 512	-42 630	263 244	310 447	-47 203	224 556	294 977	-50 081	244 882	294 977	-50 081	15
16	184 792	225 200	-40 407	203 562	243 717	-40 156	203 179	254 559	-51 380	222 113	280 786	-58 672	199 287	249 390	-50 103	216 589	275 242	-58 653	17
17	31 126	28 098	3 028	36 570	30 721	5 849	41 703	32 953	8 750	41 131	29 662	11 469	25 269	16 938	8 330	28 307	19 736	8 572	18
18	51 585	51 186	399	60 137	59 667	470	65 705	65 496	209	71 651	71 453	198	71 672	71 481	191	73 934	73 662	272	19
19	45 215	45 215	0	53 222	53 222	0	58 636	58 636	0	64 259	64 259	0	64 277	64 277	0	66 921	66 921	0	20
20	6 370	5 971	399	6 914	6 444	470	7 070	6 861	209	7 392	7 194	198	7 394	7 204	191	7 012	6 741	272	21
21	53 898	55 383	-1 485	48 357	48 908	-551	50 508	50 284	224	58 352	58 233	120	66 916	66 178	738	69 398	69 128	270	22
22	28 364	30 180	-1 816	27 573	28 637	-1 064	29 459	29 662	-203	30 303	30 709	-406	29 262	29 199	63	31 849	31 728	120	23
23	25 534	25 203	331	20 784	20 271	513	21 050	20 822	428	28 050	27 524	526	37 655	36 979	675	37 549	37 400	149	

**F.2.2.2 CONTAS NACIONAIS FINANCEIRAS - PATRIMÓNIOS FINANCEIROS**  
**Sector institucional - Sociedades Não Financeiras**  
**Valores consolidados**

Fonte / Source: Banco de Portugal

Código SEC 95	2004		2005		2006		2007		2008		2009		10 <sup>6</sup> euros						
	1	2	3	4	5	6	7	8	9	10	11	12		13	14	15	16	17	18
	Activos	Passivos	Saldo	Activos	Passivos	Saldo	Activos	Passivos	Saldo	Activos	Passivos	Saldo	Activos	Passivos	Saldo	Activos	Passivos	Saldo	
1	133 094	339 528	-206 434	141 975	355 639	-213 663	136 258	378 380	-242 121	148 461	421 678	-273 217	142 567	415 702	-273 135	150 866	444 012	-293 156	Net financial assets
2			-138,7			-139,0			-151,1			-161,9			-158,9			-174,9	memo item: as a percentage of GDP
3	0	0	0	0	0	0	0	0	0	0	0	0	0	0	0	0	0	0	Monetary gold and SDR
4	36 651	0	36 651	41 146	0	41 146	44 066	0	44 066	43 788	0	43 788	42 487	0	42 487	42 352	0	42 352	Currency and deposits
5	1 742	0	1 742	2 152	0	2 152	2 233	0	2 233	2 003	0	2 003	1 860	0	1 860	1 726	0	1 726	Currency
6	34 909	0	34 909	38 994	0	38 994	41 833	0	41 833	41 785	0	41 785	40 626	0	40 626	40 626	0	40 626	Transferable deposits and other deposits
7	5 574	16 864	-11 290	1 654	23 707	-22 053	1 470	27 139	-25 669	1 845	33 072	-31 227	1 756	38 865	-37 109	2 308	41 308	-38 999	Securities other than shares, excluding financial derivatives
8	5 574	16 767	-11 193	1 653	23 630	-21 977	1 471	27 216	-25 745	1 843	33 333	-31 490	1 755	38 205	-36 450	2 305	40 364	-38 059	Securities other than shares, excluding financial derivatives
9	762	10 871	-10 108	28	14 731	-14 703	33	16 221	-16 188	161	19 946	-19 165	148	23 616	-23 467	146	22 717	-22 571	Short-term
10	4 812	5 897	-1 085	1 625	8 699	-7 274	1 438	10 996	-9 557	1 662	13 387	-11 725	1 607	14 589	-12 982	2 158	17 646	-15 488	Long-term
11	0	97	-97	1	77	-76	-1	-77	76	3	-261	264	1	660	-659	3	944	-944	Financial derivatives
12	12 962	137 211	-124 249	14 443	141 786	-127 343	15 763	150 682	-134 919	18 972	166 375	-147 403	21 251	183 055	-161 804	23 950	181 205	-167 255	Loans
13	137	41 208	-41 072	351	41 296	-40 945	312	39 198	-38 886	419	40 895	-40 476	1 634	43 749	-42 115	415	38 487	-38 073	Short-term
14	12 825	96 003	-83 177	14 092	100 490	-86 398	15 451	111 484	-96 033	18 553	125 480	-106 927	19 617	139 306	-119 689	23 535	152 718	-129 183	Long-term
15	45 404	158 317	-112 913	52 559	166 927	-114 368	44 748	177 903	-133 155	49 363	196 260	-146 897	46 282	165 252	-118 970	49 483	181 406	-131 922	Shares and other equity, excluding mutual funds shares
16	44 210	158 317	-114 107	51 076	166 927	-115 850	42 278	177 903	-135 624	45 571	196 260	-150 689	43 715	165 252	-121 537	46 554	181 406	-134 852	Shares and other equity, excluding mutual funds shares
17	1 194	0	1 194	1 483	0	1 483	2 469	0	2 469	3 792	0	3 792	2 567	0	2 567	2 930	0	2 930	Mutual funds shares
18	2 412	2 057	355	2 607	1 976	631	2 759	1 876	883	2 891	2 308	583	2 897	2 349	548	2 706	2 203	503	Insurance technical reserves
19	0	2 057	-2 057	0	1 976	-1 976	0	1 876	-1 876	0	2 308	-2 308	0	2 349	-2 349	0	2 203	-2 203	Net equity of households in life insurance & pension funds reserves
20	2 412	0	2 412	2 607	0	2 607	2 759	0	2 759	2 891	0	2 891	2 897	0	2 897	2 706	0	2 706	Other
21	30 091	25 079	5 012	29 566	21 243	8 323	27 452	20 779	6 673	31 601	23 663	7 938	27 893	26 181	1 713	30 058	27 891	2 166	Other accounts receivable and payable
22	25 197	13 625	11 572	24 344	13 231	11 113	26 237	13 393	12 844	27 179	13 916	13 263	26 888	12 107	14 761	28 233	13 282	14 951	Trade credits and advances
23	4 895	11 454	-6 560	5 222	8 013	-2 790	1 215	7 386	-6 171	4 422	9 147	-5 325	1 025	14 074	-13 048	1 824	14 609	-12 785	Other

**F.2.2.3 CONTAS NACIONAIS FINANCEIRAS - PATRIMÓNIOS FINANCEIROS**  
**Sector institucional - Sociedades Financeiras**  
**Valores consolidados**

Fonte / Source: Banco de Portugal

**NATIONAL FINANCIAL ACCOUNTS - FINANCIAL ASSETS AND LIABILITIES**  
**Institutional sector - Financial corporations**  
**Consolidated values**  
 10<sup>6</sup> euros

	Código SEC 95	2004		2005		2006		2007		2008		2009										
		1	2	3	4	5	6	7	8	9	10	11	12	13	14	15	16	17	18			
1	Activos financeiros líquidos.....	418 922	429 477	-10 554	455 703	469 184	-13 480	489 546	503 850	-14 304	539 493	549 645	-10 153	551 853	563 138	-11 285	592 989	594 485	-1 496	Net financial assets .....	1	
2	por memória: em percentagem do PIB.....			-7.1			-8.8			-8.9			-6.0		-6.6				-0.9	memo item: as a percentage of GDP.....	2	
3	Ouro Monetário e DSE.....	4 855	0	4 855	5 924	0	5 924	6 023	0	6 023	7 073	0	7 073	7 732	0	7 732	10 332	0	10 332	Monetary gold and SDR.....	3	
4	Numerário e Depósitos.....	45 121	228 507	-183 386	51 719	247 611	-195 891	62 305	268 970	-206 666	67 679	285 291	-218 611	50 033	295 277	-245 244	51 648	299 256	-247 608	Currency and deposits .....	4	
5	Numerário.....	225	3 632	-3 406	227	3 750	-3 523	865	3 624	-2 759	1 179	2 376	-1 197	1 487	1 215	272	1 754	504	1 250	Currency.....	5	
6	Depósitos transferíveis e Outros depósitos.....	44 896	224 876	-179 980	51 492	243 861	-192 368	61 440	265 346	-203 907	66 500	283 914	-217 414	48 546	294 062	-245 516	49 894	298 752	-248 858	Transferable deposits and Other deposits .....	6	
7	Títulos excepto Acções.....	87 565	24 436	63 129	104 662	20 832	83 830	103 318	21 026	82 282	109 632	37 713	71 919	125 719	50 223	75 496	147 146	66 446	80 700	Securities other than shares, Securities other than shares, excluding financial derivatives .....	7	
8	Títulos excepto acções excluindo derivados financeiros.....	87 796	24 436	63 360	104 398	20 832	83 566	103 263	21 026	82 237	109 895	37 713	72 182	124 875	50 223	74 652	146 588	66 446	80 142	Short-term .....	8	
9	De curto prazo.....	14 808	1 006	13 802	18 957	206	18 752	17 930	62	17 868	17 760	515	17 245	22 103	1 840	20 263	19 986	1 151	18 834	Short-term .....	9	
10	De longo prazo.....	72 988	23 430	49 558	85 441	20 627	64 815	85 334	20 964	64 369	92 135	37 198	54 937	102 771	48 383	54 389	126 602	65 294	61 308	Long-term .....	10	
11	Derivados financeiros.....	-231	0	-231	264	0	264	55	0	55	-263	0	-263	644	0	844	558	0	558	Financial derivatives .....	11	
12	Empréstimos.....	223 908	22 810	201 099	236 566	26 060	210 506	254 110	29 457	224 654	279 551	29 774	249 777	303 098	28 480	274 618	310 772	25 194	285 578	Loans .....	12	
13	De curto prazo.....	53 629	883	52 746	55 055	940	54 114	50 942	1 027	49 916	52 527	982	51 545	58 992	737	58 155	53 227	676	52 551	Short-term .....	13	
14	De longo prazo.....	170 279	21 927	148 353	181 511	25 119	156 392	203 168	28 430	174 738	227 024	28 792	198 231	244 206	27 743	216 463	257 545	24 518	233 027	Long-term .....	14	
15	Acções e outras Participações, excluindo fundos de investimento, Unidades de participação em fundos de investimento.....	46 713	94 980	-48 267	51 058	107 512	-56 453	53 096	109 609	-56 514	60 559	114 187	-53 628	45 485	101 076	-55 591	54 643	113 572	-58 929	Shares and other equity, Shares and other equity excluding mutual funds shares .....	15	
16	Reservas Técnicas de Seguros, Seguros de vida e fundos de pensões.....	584	49 129	-48 546	666	57 691	-57 025	413	63 620	-63 207	413	69 145	-68 732	406	69 132	-68 726	472	71 459	-70 987	Insurance technical reserves, Net equity of households in life insurance pension funds reserves.....	16	
17	Outras.....	584	0	43 158	-43 158	0	51 247	-51 247	0	56 759	-56 759	0	61 951	-61 951	0	61 928	0	64 718	-64 718	Other .....	17	
18	Outros Débitos e Créditos, Créditos comerciais e adiantamentos, Outros.....	10 176	9 614	562	5 108	9 478	-4 370	10 281	11 168	-887	14 586	12 536	2 051	19 379	18 949	430	17 976	18 558	-582	Other accounts receivable and payable, Trade credits and advances, Other.....	18	
19		290	304	-14	365	510	-144	412	634	-222	685	435	249	253	292	-39	251	307	-56		19	
20		9 885	9 309	576	4 743	8 969	-4 226	9 869	10 534	-665	13 902	12 100	1 801	19 126	18 667	469	17 725	18 251	-526		20	
21																					21	
22																						22
23																						23
	Code ESA 95	1	2	3	4	5	6	7	8	9	10	11	12	13	14	15	16	17	18			
		Assets	Liabilities	Net	Assets	Liabilities	Net	Assets	Liabilities	Net	Assets	Liabilities	Net	Assets	Liabilities	Net	Assets	Liabilities	Net			
		2004			2005			2006			2007			2008			2009					

**F.2.2.4 CONTAS NACIONAIS FINANCEIRAS - PATRIMÓNIO FINANCEIRO**  
**Sector institucional - Administrações Públicas**  
**Valores consolidados**

Fonte / Source: Banco de Portugal

**NATIONAL FINANCIAL ACCOUNTS - FINANCIAL ASSETS AND LIABILITIES**  
**Institutional sector - General government**  
**Consolidated values**  
10<sup>6</sup> euros

	Código SEC 95	2004		2005		2006		2007		2008		2009									
		1	2	3	4	5	6	7	8	9	10	11	12	13	14	15	16	17	18		
1	Activos financeiros líquidos	41 894	103 124	-61 230	44 241	111 970	-67 730	45 988	115 320	-69 352	44 738	118 052	-73 314	46 414	127 537	-81 122	48 563	145 033	-96 471	Net financial assets	1
2	por memória: em percentagem do PIB			-41.1			-44.1		-43.3				-43.4		-47.2		-57.5		memo item: as a percentage of GDP	2	
3	Ouro Monetário e DSE	0	0	0	0	0	0	0	0	0	0	0	0	0	0	0	0	0	Monetary gold and SDR	3	
4	Numerário e Depósitos	6 498	16 603	-10 105	7 380	17 027	-9 647	8 270	19 079	-10 808	7 853	20 007	-12 153	7 298	19 480	-12 181	6 794	18 948	-12 154	Currency and deposits	4
5	Numerário	26	444	-418	26	462	-436	52	477	-425	78	506	-428	67	525	-458	10	545	-535	Currency	5
6	Depósitos transferíveis e Outros depósitos	6 472	16 159	-9 687	7 354	16 565	-9 211	8 218	18 601	-10 383	7 775	19 500	-11 725	7 231	18 955	-11 724	6 785	18 403	-11 618	Transferable deposits and Other deposits	6
7	Títulos excepto Acções	1 576	70 671	-69 095	1 540	80 867	-79 327	1 969	82 272	-80 303	2 049	82 254	-80 205	1 476	94 367	-92 891	1 813	110 112	-108 299	Securities other than shares	7
8	Títulos excepto acções excluindo derivados financeiros	1 838	70 671	-68 833	1 849	80 872	-79 023	2 028	82 272	-80 244	2 106	82 278	-80 172	1 545	94 365	-92 821	1 860	110 094	-108 233	Securities other than shares, excluding financial derivatives	8
9	De curto prazo	237	9 525	-9 288	6	11 991	-11 985	6	8 762	-8 756	6	9 133	-9 127	35	15 090	-15 055	19	20 009	-19 990	Short-term	9
10	De longo prazo	1 602	61 147	-59 545	1 843	68 881	-67 038	2 023	73 511	-71 488	2 100	73 145	-71 045	1 510	79 276	-77 766	1 841	90 085	-88 244	Long-term	10
11	Derivados financeiros	-262	0	-262	-309	-5	-304	-59	0	-59	-57	-24	-33	-69	2	-71	-47	18	-65	Financial derivatives	11
12	Empréstimos	4 133	9 306	-5 173	4 828	9 163	-4 335	4 580	9 258	-4 679	2 253	10 355	-8 103	2 978	8 508	-5 531	2 753	9 501	-6 747	Loans	12
13	De curto prazo	1	1 980	-1 979	1	1 397	-1 397	1	2 312	-2 311	1	2 893	-2 892	766	1 167	-402	575	1 314	-739	Short-term	13
14	De longo prazo	4 133	7 326	-3 193	4 827	7 765	-2 938	4 579	6 947	-2 368	2 252	7 463	-5 210	2 212	7 341	-5 129	2 179	8 187	-6 008	Long-term	14
15	Acções e outras Participações	22 474	0	22 474	23 860	0	23 860	24 631	0	24 631	25 626	0	25 626	27 711	0	27 711	30 394	0	30 394	Shares and other equity, excluding mutual funds shares	15
16	Acções e outras participações excluindo fundos de investimento	21 992	0	21 992	23 345	0	23 345	24 107	0	24 107	25 087	0	25 087	26 470	0	26 470	28 958	0	28 958	Shares and other equity, excluding mutual funds shares	16
17	Unidades de participação em fundos de investimento	481	0	481	514	0	514	524	0	524	539	0	539	1 241	0	1 241	1 435	0	1 435	Mutual funds shares	17
18	Reservas Técnicas de Seguros	15	0	15	17	0	17	19	0	19	20	0	20	20	0	20	19	0	19	Insurance technical reserves	18
19	Seguros de vida e fundos de pensões	0	0	0	0	0	0	0	0	0	0	0	0	0	0	0	0	0	0	Net equity of households in life insurance & pension funds reserves	19
20	Outras	15	0	15	17	0	17	19	0	19	20	0	20	20	0	20	19	0	19	Other	20
21	Outros Débitos e Créditos	7 197	6 543	654	6 616	4 914	1 703	6 498	4 710	1 788	6 937	5 436	1 501	6 932	5 182	1 750	6 790	6 473	317	Other accounts receivable and payable	21
22	Créditos comerciais e adiantamentos	24	3 130	-3 106	173	1 661	-1 489	169	2 016	-1 847	1 777	1 769	-1 583	2 15	1 767	-1 552	261	3 049	-2 788	Trade credits and advances	22
23	Outros	7 173	3 413	3 760	6 444	3 252	3 192	6 329	2 694	3 635	6 760	3 666	3 094	6 717	3 414	3 302	6 529	3 425	3 105	Other	23

**F.2.2.5 CONTAS NACIONAIS FINANCEIRAS - PATRIMÓNIOS FINANCEIROS**

Sector institucional - Particulares  
Valores consolidados

Fonte / Source: Banco de Portugal

**NATIONAL FINANCIAL ACCOUNTS - FINANCIAL ASSETS AND LIABILITIES**  
Institutional sector - Households + NPISH  
Consolidated values  
10<sup>6</sup> euros

	Código SEC 95	2004		2005		2006		2007		2008		2009								
		1	2	3	4	5	6	7	8	9	10	11	12	13	14	15	16	17	18	
1	Activos financeiros líquidos..... BF.90	313 969	128 971	184 998	332 404	139 807	192 597	354 533	153 491	201 043	378 281	169 090	209 191	379 055	174 986	204 068	391 797	178 834	212 962	
2	por memória: em percentagem do PIB.....			124.3			125.3			125.4			124.0	118.7		118.7			127.0	
3	Ouro Monetário e DSE..... AF.1	0	0	0	0	0	0	0	0	0	0	0	0	0	0	0	0	0	0	0
4	Numerário e Depósitos..... AF.2	114 742	0	114 742	115 904	0	115 904	121 657	0	121 657	131 467	0	131 467	144 654	0	144 654	145 710	0	145 710	
5	Numerário..... AF.21	3 781	0	3 781	4 290	0	4 290	4 359	0	4 359	4 107	0	4 107	3 916	0	3 916	4 112	0	4 112	
6	Depósitos transferíveis e outros depósitos..... AF.22+AF.29	110 962	0	110 962	111 614	0	111 614	117 298	0	117 298	127 360	0	127 360	140 738	0	140 738	141 598	0	141 598	
7	Títulos excepto Acções..... AF.3	18 651	1	18 650	16 499	-64	16 563	17 611	-120	17 731	19 923	-125	20 048	20 500	-27	20 527	20 673	-26	20 689	
8	Títulos excepto acções excluindo derivativos financeiros..... AF.33	18 651	0	18 651	16 499	0	16 499	17 611	0	17 611	19 923	0	19 923	20 473	0	20 473	20 694	0	20 694	
9	De curto prazo..... AF.331	450	0	450	124	0	124	199	0	199	1 110	0	1 110	848	0	848	969	0	969	
10	De longo prazo..... AF.332	18 201	0	18 201	16 375	0	16 375	17 412	0	17 412	18 813	0	18 813	19 625	0	19 625	19 725	0	19 725	
11	Derivativos financeiros..... AF.34	0	1	-1	0	-64	64	0	-120	120	0	-125	125	27	-27	54	-21	26	6	
12	Empréstimos..... AF.4	24 239	114 822	-90 583	23 434	126 598	-103 164	24 067	139 984	-115 917	25 640	152 617	-126 977	27 763	159 147	-131 385	29 725	162 655	-132 930	
13	De curto prazo..... AF.41	0	8 774	-8 774	0	9 485	-9 485	0	8 583	-8 583	0	9 511	-9 511	0	9 730	-9 730	0	8 817	-8 816	
14	De longo prazo..... AF.42	24 239	106 048	-81 809	23 434	117 113	-93 679	24 067	131 401	-107 334	25 640	143 105	-117 465	27 763	149 418	-121 655	29 725	153 838	-124 113	
15	Acções e outras Participações..... AF.5	101 327	0	101 327	112 654	0	112 654	122 407	0	122 407	127 696	0	127 696	105 077	0	105 077	110 376	0	110 376	
16	Acções e outras participações excluindo fundos de investimento..... AF.51	74 485	0	74 485	83 724	0	83 724	91 652	0	91 652	99 758	0	99 758	89 863	0	89 863	92 136	0	92 136	
17	Unidades de participação em fundos de investimento..... AF.52	26 843	0	26 843	28 930	0	28 930	30 755	0	30 755	27 938	0	27 938	15 214	0	15 214	18 240	0	18 240	
18	Reservas Técnicas de Seguros..... AF.6	48 575	0	48 575	56 846	0	56 846	62 514	0	62 514	68 327	0	68 327	68 349	0	68 349	70 737	0	70 737	
19	Seguros de vida e fundos de pensões..... AF.61	45 215	0	45 215	53 222	0	53 222	58 636	0	58 636	64 259	0	64 259	64 277	0	64 277	66 921	0	66 921	
20	Outras..... AF.62	3 359	0	3 359	3 624	0	3 624	3 878	0	3 878	4 068	0	4 068	4 072	0	4 072	3 816	0	3 816	
21	Outros Débitos e Créditos..... AF.7	6 434	14 147	-7 714	7 066	13 272	-6 206	6 277	13 627	-7 350	5 228	16 588	-11 370	12 712	15 866	-3 154	14 574	16 206	-1 631	
22	Créditos comerciais e adiantamentos..... AF.71	2 853	13 121	-10 268	2 691	13 235	-10 544	2 640	13 619	-10 979	2 262	14 588	-12 326	1 926	15 032	-13 106	3 103	15 090	-11 987	
23	Outros..... AF.79	3 581	1 026	2 555	4 375	37	4 338	3 637	8	3 628	2 966	2 010	956	10 788	834	9 952	11 471	1 116	10 355	

**F.2.2.6 CONTAS NACIONAIS FINANCEIRAS - PATRIMÓNIOS FINANCEIROS**  
**Sector institucional - Resto do Mundo**  
**Valores consolidados**

**NATIONAL FINANCIAL ACCOUNTS - FINANCIAL ASSETS AND LIABILITIES**  
**Institutional sector - Rest of the world**  
**Consolidated values**

10<sup>6</sup> euros

Fonte / Source: Banco de Portugal

	2004		2005		2006		2007		2008		2009							
	1	2	3	4	5	6	7	8	9	10	11	12		13	14	15	16	17
	Activos	Passivos	Saldo	Activos	Passivos	Saldo	Activos	Passivos	Saldo	Activos	Passivos	Saldo	Activos	Passivos	Saldo	Activos	Passivos	Saldo
	2004			2005			2006			2007			2008			2009		
	1	2	3	4	5	6	7	8	9	10	11	12	13	14	15	16	17	18
1	326 095	228 020	98 076	365 597	257 398	108 200	411 580	280 823	130 757	458 842	302 276	154 566	457 386	288 180	169 207	499 272	310 781	188 492
						70.4			81.6			91.6			98.4			
2																		
3	0	0	0	0	0	0	0	0	0	0	0	0	0	0	0	0	0	0
4	107 359	65 261	42 088	118 713	70 224	48 489	134 579	82 829	51 750	146 435	90 925	55 510	143 390	73 105	70 285	145 589	73 900	71 699
5	0	1 698	-1 698	0	2 483	-2 483	0	3 408	-3 408	0	4 485	-4 485	0	5 590	-5 590	0	6 553	-6 553
6	107 359	63 563	43 796	118 713	67 742	50 971	134 579	79 421	55 158	146 435	86 440	59 995	143 390	67 515	75 975	145 589	67 347	78 252
7	79 795	81 189	-1 394	93 950	92 963	987	98 842	92 893	5 949	114 696	95 231	19 465	138 148	104 171	33 977	166 380	120 462	45 898
8	79 795	81 780	-1 985	93 950	93 015	936	98 842	92 701	6 141	114 696	95 139	19 557	138 148	104 002	34 146	166 380	120 903	45 457
9	14 169	9 024	5 145	18 865	11 052	7 813	14 369	7 483	6 877	15 094	4 556	10 538	21 625	4 214	17 412	25 488	2 731	22 757
10	65 626	72 755	-7 129	75 085	81 963	-6 878	84 473	85 208	-7 36	99 602	90 582	9 020	116 523	99 789	16 734	140 872	118 172	22 699
11	0	-591	591	0	-51	51	0	192	-192	0	93	-93	0	168	-168	0	-441	441
12	47 096	28 190	18 906	50 672	26 336	24 336	56 387	25 527	30 861	60 627	27 921	32 705	58 368	34 267	24 101	58 516	37 161	21 355
13	2 341	3 262	-920	2 025	4 312	-2 287	2 873	3 009	136	4 225	2 891	1 334	1 383	7 291	-5 009	923	5 846	-4 923
14	44 755	24 929	19 827	48 648	22 024	26 624	53 515	22 518	30 997	56 401	25 030	31 371	59 985	26 976	30 010	57 592	31 315	28 277
15	80 944	43 565	37 379	91 749	57 442	34 307	111 072	68 442	42 630	123 727	76 524	47 203	107 153	65 380	41 772	118 475	68 394	50 081
16	80 326	39 918	40 407	89 735	49 579	40 155	109 014	57 634	51 380	121 640	62 988	58 672	106 506	56 403	50 103	118 199	59 546	58 653
17	618	3 647	-3 028	2 015	7 863	-5 849	2 058	10 809	-8 750	2 087	13 556	-11 469	647	8 977	-8 330	276	8 847	-8 572
18	185	584	-399	196	666	-470	205	413	-209	215	413	-198	215	406	-191	201	472	-272
19	0	0	0	0	0	0	0	0	0	0	0	0	0	0	0	0	0	0
20	185	584	-399	196	666	-470	205	413	-209	215	413	-198	215	406	-191	201	472	-272
21	10 716	9 231	1 485	10 317	9 766	551	10 494	10 718	-224	11 142	11 281	-120	10 113	10 851	-738	10 122	10 392	-270
22	10 486	8 670	1 816	10 038	8 974	1 064	10 171	9 988	203	10 792	10 386	406	9 714	9 777	-63	9 667	9 787	-120
23	229	560	-331	278	791	-513	323	751	-428	350	875	-526	399	1 074	-675	455	605	-149



### F.2.3.1 CONTAS NACIONAIS FINANCEIRAS - PATRIMÓNIOS FINANCEIROS

#### Instrumento financeiro - Numerário e depósitos

#### Valores consolidados

Fonte / Source: Banco de Portugal

### NATIONAL FINANCIAL ACCOUNTS - FINANCIAL ASSETS AND LIABILITIES

#### Financial instrument - Currency and deposits

#### Consolidated values

10<sup>6</sup> euros

Código SEC 95	2004		2005		2006		2007		2008		2009							
	1	2	3	4	5	6	7	8	9	10	11	12	13	14	15	16	17	18
	Activos	Passivos	Saldo	Activos	Passivos	Saldo	Activos	Passivos	Saldo	Activos	Passivos	Saldo	Activos	Passivos	Saldo	Activos	Passivos	Saldo
1	203 013	245 111	-42 098	216 149	264 638	-48 489	236 299	286 049	-51 750	250 787	306 297	-55 510	244 472	314 757	-70 285	246 505	318 204	-71 699
2	36 651	0	36 651	41 146	0	41 146	44 066	0	44 066	43 788	0	43 788	42 487	0	42 487	42 352	0	42 352
3	45 121	228 507	-183 386	51 719	247 611	-195 892	62 305	268 970	-206 665	67 679	286 291	-218 612	50 033	295 277	-245 244	51 648	299 256	-247 608
4	6 498	16 603	-10 105	7 380	17 027	-9 647	8 270	19 079	-10 809	7 863	20 007	-12 154	7 298	19 480	-12 182	6 794	18 948	-12 154
5	114 742	0	114 742	115 904	0	115 904	121 657	0	121 657	131 467	0	131 467	144 654	0	144 654	145 710	0	145 710
6	107 359	65 261	42 098	118 713	70 224	48 489	134 579	82 829	51 750	146 435	90 925	55 510	143 390	73 105	70 285	145 589	73 900	71 699
	1	2	3	4	5	6	7	8	9	10	11	12	13	14	15	16	17	18
	Assets	Liabilities	Net	Assets	Liabilities	Net	Assets	Liabilities	Net	Assets	Liabilities	Net	Assets	Liabilities	Net	Assets	Liabilities	Net
	2004																	
	2005																	
	2006																	
	2007																	
	2008																	
	2009																	
	Total economy . . . . . 1																	
	Non-financial corporations . . . . . 2																	
	Financial corporations . . . . . 3																	
	General government . . . . . 4																	
	Households + NPISH . . . . . 5																	
	Rest of the world . . . . . 6																	

### F.2.3.2 CONTAS NACIONAIS FINANCEIRAS - PATRIMÓNIOS FINANCEIROS

#### Instrumento financeiro - Títulos excepto Acções

#### Valores consolidados

Fonte / Source: Banco de Portugal

### NATIONAL FINANCIAL ACCOUNTS - FINANCIAL ASSETS AND LIABILITIES

#### Financial instrument - Securities other than shares

#### Consolidated values

10<sup>6</sup> euros

Código SEC 95	2004		2005		2006		2007		2008		2009							
	1	2	3	4	5	6	7	8	9	10	11	12	13	14	15	16	17	18
	Activos	Passivos	Saldo	Activos	Passivos	Saldo	Activos	Passivos	Saldo	Activos	Passivos	Saldo	Activos	Passivos	Saldo	Activos	Passivos	Saldo
1	113 367	111 973	1 394	124 355	125 342	-987	124 369	130 317	-5 948	133 449	152 914	-19 465	149 451	183 428	-33 977	171 940	217 838	-45 898
2	5 574	16 864	-11 290	1 654	23 707	-22 053	1 470	27 139	-25 669	1 845	33 072	-31 227	1 756	38 865	-37 109	2 308	41 308	-39 000
3	87 565	24 436	63 129	104 662	20 832	83 830	103 318	21 026	82 292	109 632	37 713	71 919	125 719	50 223	75 496	147 146	66 446	80 700
4	1 576	70 671	-69 095	1 540	80 967	-79 327	1 969	82 272	-80 303	2 049	82 254	-80 205	1 476	94 367	-92 891	1 813	110 112	-108 299
5	18 651	1	18 650	16 499	-64	16 563	17 611	-120	17 731	19 923	-125	20 048	20 500	-27	20 527	20 673	-26	20 699
6	79 795	81 189	-1 394	83 950	92 963	987	98 842	92 883	5 949	114 696	95 231	19 465	138 148	104 171	33 977	166 360	120 462	45 898
	1	2	3	4	5	6	7	8	9	10	11	12	13	14	15	16	17	18
	Assets	Liabilities	Net	Assets	Liabilities	Net	Assets	Liabilities	Net	Assets	Liabilities	Net	Assets	Liabilities	Net	Assets	Liabilities	Net
	2004																	
	2005																	
	2006																	
	2007																	
	2008																	
	2009																	
	Total economy . . . . . 1																	
	Non-financial corporations . . . . . 2																	
	Financial corporations . . . . . 3																	
	General government . . . . . 4																	
	Households + NPISH . . . . . 5																	
	Rest of the world . . . . . 6																	

### F.2.3.3 CONTAS NACIONAIS FINANCEIRAS - PATRIMÓNIOS FINANCEIROS

Instrumento financeiro - Empréstimos

Valores consolidados

Fonte / Source: Banco de Portugal

Código SEC 95	2004		2005		2006		2007		2008		2009							
	Activos	Passivos	Saldo	Activos	Passivos	Saldo	Activos	Passivos	Saldo	Activos	Passivos	Saldo						
	1	2	3	4	5	6	7	8	9	10	11	12	13	14	15	16	17	18
1	265 243	284 149	-18 906	279 270	303 607	-24 337	298 521	329 381	-30 860	326 416	359 122	-32 706	355 090	379 191	-24 101	367 200	388 555	-21 355
2	12 962	137 211	-124 249	14 443	141 786	-127 343	15 763	150 682	-134 919	18 972	166 375	-147 403	21 251	183 055	-161 804	23 950	191 205	-167 255
3	223 908	22 810	201 098	236 566	26 060	210 506	254 110	29 457	224 653	279 551	29 774	249 777	303 098	28 480	274 618	310 772	25 194	285 578
4	4 133	9 306	-5 173	4 828	9 163	-4 335	4 580	9 258	-4 678	2 253	10 355	-8 102	2 978	8 508	-5 530	2 753	9 501	-6 748
5	24 239	114 822	-90 583	23 434	128 598	-103 164	24 067	139 984	-115 917	25 640	152 617	-126 977	27 763	159 147	-131 384	29 725	162 655	-132 930
6	47 096	28 190	18 906	50 672	26 336	24 336	56 387	25 527	30 860	60 627	27 921	32 706	58 368	34 267	24 101	58 516	37 161	21 355
	1	2	3	4	5	6	7	8	9	10	11	12	13	14	15	16	17	18
	Assets	Liabilities	Net	Assets	Liabilities	Net	Assets	Liabilities	Net	Assets	Liabilities	Net	Assets	Liabilities	Net	Assets	Liabilities	Net
	2004			2005			2006			2007			2008			2009		
	Total da Economia.....S.1			Sociedades Não Financeiras.....S.11			Sociedades Financeiras.....S.12			Administrações Públicas.....S.13			Particulares.....S.14+S.15			Resto do Mundo.....S.2		
	Total economy.....1			Non-financial corporations.....2			Financial corporations.....3			General government.....4			Households + NPISH.....5			Rest of the world.....6		

10<sup>6</sup> euros

### NATIONAL FINANCIAL ACCOUNTS - FINANCIAL ASSETS AND LIABILITIES

Financial instrument - Loans

Consolidated values

10<sup>6</sup> euros

### F.2.3.4 CONTAS NACIONAIS FINANCEIRAS - PATRIMÓNIOS FINANCEIROS

Instrumento financeiro - Acções e outras Participações

Valores consolidados

Fonte / Source: Banco de Portugal

Código SEC 95	2004		2005		2006		2007		2008		2009							
	Activos	Passivos	Saldo	Activos	Passivos	Saldo	Activos	Passivos	Saldo	Activos	Passivos	Saldo						
	1	2	3	4	5	6	7	8	9	10	11	12	13	14	15	16	17	18
1	215 918	253 298	-37 380	240 131	274 438	-34 307	244 882	287 512	-42 630	263 244	310 447	-47 203	224 556	266 328	-41 772	244 896	294 977	-50 081
2	45 404	158 317	-112 913	52 559	166 927	-114 368	44 748	177 903	-133 155	49 963	196 260	-146 897	46 282	165 252	-118 970	49 483	181 406	-131 923
3	46 713	94 980	-48 267	51 058	107 512	-56 454	55 096	109 609	-56 513	60 559	114 187	-53 628	45 485	101 076	-55 591	54 643	113 572	-58 929
4	22 474	0	22 474	23 860	0	23 860	24 631	0	24 631	25 526	0	25 626	27 711	0	27 711	30 394	0	30 394
5	101 327	0	101 327	112 654	0	112 654	122 407	0	122 407	127 696	0	127 696	105 077	0	105 077	110 376	0	110 376
6	80 944	43 565	37 379	91 749	57 442	34 307	111 072	68 442	42 630	123 727	76 524	47 203	107 153	65 380	41 773	118 475	68 394	50 081
	1	2	3	4	5	6	7	8	9	10	11	12	13	14	15	16	17	18
	Assets	Liabilities	Net	Assets	Liabilities	Net	Assets	Liabilities	Net	Assets	Liabilities	Net	Assets	Liabilities	Net	Assets	Liabilities	Net
	2004			2005			2006			2007			2008			2009		
	Total da Economia.....S.1			Sociedades Não Financeiras.....S.11			Sociedades Financeiras.....S.12			Administrações Públicas.....S.13			Particulares.....S.14+S.15			Resto do Mundo.....S.2		
	Total economy.....1			Non-financial corporations.....2			Financial corporations.....3			General government.....4			Households + NPISH.....5			Rest of the world.....6		

10<sup>6</sup> euros

### NATIONAL FINANCIAL ACCOUNTS - FINANCIAL ASSETS AND LIABILITIES

Financial instrument - Shares and other equity

Consolidated values

10<sup>6</sup> euros



**Séries Trimestrais**

*Quarterly Series*















**G. Estatísticas das Empresas Não Financeiras da Central de Balanços**

*G. Statistics on Non-Financial Corporations from the Central  
Balance-Sheet Database*





## **G.1 Caracterização da informação da Central de Balanços**

### *G.1 Features of the Central Balance-Sheet Database*



**G.1.1 NÚMERO DE EMPRESAS DA CENTRAL DE BALANÇOS COMUNS EM DOIS ANOS CONSECUTIVOS**

Por dimensão e principal actividade económica

**NUMBER OF THE SAME CORPORATIONS IN THE CENTRAL BALANCE-SHEET DATABASE IN TWO CONSECUTIVE YEARS**

By size and main economic activity

Fonte / Source: Banco de Portugal; Instituto Nacional de Estatística

CAE - Rev.3	Total	Dimensão das empresas		Principal actividade económica												
		Pequenas e médias	Grandes	Indústria	das quais:						Construção	Serviços	dos quais:			
					Alimentares, das bebidas e do tabaco	Têxtil, vestuário e do couro	Borracha, plástico e outros produtos minerais não metálicos	Equipamento eléctrico, informático e óptico	Automóvel e outro equipamento de transporte	Electricidade, gás e água			Comércio por grosso e a retalho; reparação	Transportes e armazenagem	Actividades de informação e de comunicação	Actividades administrativas e dos serviços de apoio
1	2	3	4	5	6	7	8	9	10	11	12	13	14	15	16	
				B+C	10+11+12	13+14+15	22+23	26+27	29+30	D+E	F	(1)	G	H	J	N
CBA / ACB*																
06	313 421	312 421	1 000	39 763	5 507	8 743	3 830	795	632	1 130	43 120	221 349	88 415	18 807	5 549	9 187
07	324 336	323 283	1 053	40 004	5 662	8 814	3 821	774	634	1 186	44 499	230 311	90 638	19 032	5 959	9 658
08	331 568	330 525	1 043	39 782	5 747	8 617	3 812	766	624	1 292	45 185	236 720	91 334	19 050	6 258	10 318
09	327 713	326 729	984	38 390	5 749	8 076	3 606	733	594	1 376	43 481	235 661	89 057	18 468	6 376	10 188
CBT / QCB*																
06 Dez	2 925	2 121	804	923	144	227	120	45	52	77	176	1 747	954	140	80	145
07 Dez	2 940	2 107	833	906	138	223	117	49	55	67	189	1 777	943	145	84	155
08 Dez	3 309	2 463	846	961	147	217	122	48	62	76	211	2 060	1 099	156	96	175
09 Dez	1 952	1 311	641	693	104	99	94	37	55	85	113	1 061	336	114	79	89
10 Jun	1 916	1 441	475	693	78	77	84	56	66	111	90	1 022	269	94	87	82

1	2	3	4	5	6	7	8	9	10	11	12	13	14	15	16	
Total	Small and medium-sized	Large	Manufacturing	Food products, beverages and tobacco	Textiles, wearing apparel, leather and related products	Rubber, plastic and other non-metallic mineral products	Computer, electronic and optical products; electrical equipment	Motor vehicles and other transport equipment	Electricity, gas and water	Construction	Services	Wholesale and retail trade; repairs	Transportation and storage	Information and communication	Administrative and support service activities	
	Size of corporations			Main economic activity												
				of which:									of which:			

\* CBA: Central de Balanços anual. / ACB: Annual Central Balance-Sheet Database. CBT: Central de Balanços trimestral. / QCB: Quarterly Central Balance-Sheet Database.

(1) G+H+I+J+K(64202)+L+M+N+P+Q+R+S

G.1.2 GRAU DE COBERTURA DA CENTRAL DE BALANÇOS<sup>(1)</sup>

Por dimensão e principal actividade económica

COVERAGE OF THE CENTRAL BALANCE-SHEET DATABASE<sup>(1)</sup>

By size and main economic activity

Fonte / Source: Banco de Portugal; Instituto Nacional de Estatística

Em percentagem / In percentages

2009	Total	Dimensão das empresas			Principal actividade económica														
		Pequenas e médias	Grandes	Indústrias	das quais:								Electricidade, gás e água	Construção	Serviços	dos quais:			
					Alimentares, das bebidas e do tabaco	Têxtil, vestuário e do couro	Borracha, plástico e outros produtos minerais não metálicos	Equipamento eléctrico, informático e óptico	Automóvel e outro equipamento de transporte	Comércio por grosso e a retalho; reparação	Transportes e armazenagem	Actividades de informação e de comunicação				Actividades administrativas e dos serviços de apoio			
CAE - Rev.3	1	2	3	4	5	6	7	8	9	10	11	12	13	14	15	16			

Número de empresas / Number of corporations	CBA / ACB*	81.7	81.7	89.9	83.8	86.3	80.3	85.6	84.9	83.4	77.8	80.3	81.6	81.4	87.2	75.5	76.3
	CBT / QCB*	0.5	0.3	58.4	1.5	1.6	1.0	2.2	4.3	7.7	4.8	0.2	0.4	0.3	0.5	0.9	0.7

Número de pessoas ao serviço / Number of employees	CBA / ACB*	88.5	87.7	90.4	90.0	93.1	86.5	88.9	85.9	94.6	81.1	81.5	89.5	89.8	92.4	85.9	92.5
	CBT / QCB*	20.8	4.3	64.1	22.1	22.4	13.1	28.4	46.0	55.5	45.6	9.8	22.7	16.1	36.5	33.8	32.6

Vendas e prestações de serviços / Turnover	CBA / ACB*	90.2	88.9	92.1	93.0	95.7	91.0	86.5	87.4	97.8	95.6	83.8	89.8	90.5	89.4	77.8	92.1
	CBT / QCB*	34.7	9.3	72.0	43.7	41.9	18.5	42.0	49.9	71.4	79.4	12.5	31.6	30.1	37.8	65.3	31.7

Valor acrescentado bruto / Gross value added	CBA / ACB*	92.1	.	.	.	.	.	.	.	.	.	.	.	.	.	.	.
	CBT / QCB*	35.4	.	.	.	.	.	.	.	.	.	.	.	.	.	.	.

2009	1	2	3	4	5	6	7	8	9	10	11	12	13	14	15	16
	Total	Small and medium-sized	Large	Manufacturing	Food products, beverages and tobacco	Textiles, wearing apparel, leather and related products	Rubber, plastic and other non-metallic mineral products	Computer, electronic and optical products; electrical equipment	Motor vehicles and other transport equipment	Electricity, gas and water	Construction	Services	Wholesale and retail trade; repairs	Transportation and storage	Information and communication	Administrative and support service activities
					of which:								of which:			
		Size of corporations			Main economic activity											

\* CBA: Central de Balanços anual / ACB: Annual Central Balance-Sheet Database. CBT: Central de Balanços trimestral. / QCB: Quarterly Central Balance-Sheet Database.

(1) Peso de cada classe de dimensão ou sector de actividade económica da Central de Balanços na classe de dimensão ou sector de actividade económica do universo das sociedades não financeiras estimado pelo Banco de Portugal, e nas Contas Nacionais do INE. / Proportion of each company size class or sector of economic activity of the Central Balance-Sheet Database in the company size class or sector of economic activity of all non-financial corporations estimated by the Banco de Portugal, and National Accounts of INE.

(2) G+H+I+J+K(64202)+L+M+N+P+Q+R+S

**G.1.3 ESTRUTURAS DA CENTRAL DE BALANÇOS**  
**Por dimensão e principal actividade económica**

**STRUCTURE OF THE CENTRAL BALANCE-SHEET DATABASE**  
**By size and main economic activity**

Fonte / Source: Banco de Portugal; Instituto Nacional de Estatística

Em percentagem / In percentages

2009 CAE - Rev.3	Total	Dimensão das empresas		Principal actividade económica														
		Pequenas e médias	Grandes	Indústrias	das quais:									Serviços	dos quais:			
					Alimentares, das bebidas e do tabaco	Têxtil, vestuário e do couro	Borracha, plástico e outros produtos minerais não metálicos	Equipamento eléctrico, informático e óptico	Automóvel e outro equipamento de transporte	Electricidade, gás e água	Construção	Comércio por grosso e a retalho; reparação	Transportes e armazenagem		Actividades de informação e de comunicação	Actividades administrativas e dos serviços de apoio		
1	2	3	4	5	6	7	8	9	10	11	12	13	14	15	16			

Número de empresas / Number of corporations	Universto/ Total Population <sup>(1)</sup>	100.0	99.7	0.3	11.4	1.7	2.5	1.1	0.2	0.2	0.4	13.5	72.0	27.3	5.3	2.1	3.3
	CBA / ACB*	100.0	99.7	0.3	11.7	1.8	2.5	1.1	0.2	0.2	0.4	13.3	71.9	27.2	5.6	1.9	3.1
	CBT / QCB*	100.0	67.3	32.7	35.5	5.3	5.1	4.8	1.9	2.8	4.4	5.8	54.4	17.2	5.8	4.0	4.6

Número de pessoas ao serviço / Number of employees	Universto/ Total Population <sup>(1)</sup>	100.0	72.4	27.6	23.8	3.4	6.5	2.5	1.0	1.3	1.3	13.5	59.9	21.2	5.6	2.4	9.2
	CBA / ACB*	100.0	71.8	28.2	24.2	3.6	6.4	2.5	0.9	1.4	1.2	12.5	60.6	21.5	5.8	2.4	9.7
	CBT / QCB*	100.0	14.9	85.1	25.3	3.7	4.1	3.4	2.1	3.4	2.9	6.4	65.5	16.4	9.8	3.9	14.5

Vendas e prestações de serviços / Turnover	Universto/ Total Population <sup>(1)</sup>	100.0	59.6	40.4	21.2	4.2	2.3	2.3	1.6	1.5	5.8	10.3	61.9	37.3	5.3	4.3	3.0
	CBA / ACB*	100.0	58.7	41.3	21.8	4.5	2.3	2.2	1.5	1.6	6.1	9.5	61.6	37.5	5.2	3.7	3.0
	CBT / QCB*	100.0	16.0	84.0	26.7	5.1	1.2	2.7	2.2	3.1	13.2	3.7	56.4	32.4	5.8	8.1	2.7

Valor acrescentado bruto / Gross value added	Universto/ Total Population <sup>(1)</sup>	100.0	59.7	40.3	21.9	3.8	2.9	2.9	1.1	1.4	6.7	10.3	60.0	20.4	8.1	5.6	5.5
	CBA / ACB*	100.0	59.7	40.3	21.9	3.8	2.9	2.9	1.1	1.4	6.7	10.3	60.0	20.4	8.1	5.6	5.5
	CBT / QCB*	100.0	14.9	85.1	22.9	4.2	1.3	3.8	1.9	2.4	13.3	3.7	60.1	14.8	12.1	12.7	6.0

2009	1	2	3	4	5	6	7	8	9	10	11	12	13	14	15	16	
	Total	Small and medium-sized	Large	Manufacturing	Food products, beverages and tobacco	Textiles, wearing apparel, leather and related products	Rubber, plastic and other non-metallic mineral products	Computer, electronic and optical products; electrical equipment	Motor vehicles and other transport equipment	Electricity, gas and water	Construction	Services	Wholesale and retail trade; repairs	Transportation and storage	Information and communication	Administrative and support service activities	
					of which:									of which:			
		Size of corporations		Main economic activity													

\* CBA: Central de Balanços anual / ACB: Annual Central Balance-Sheet Database. CBT: Central de Balanços trimestral. / QCB: Quarterly Central Balance-Sheet Database.

(1) Universo das sociedades não financeiras estimado pelo Banco de Portugal. / Total population of non-financial corporations estimated by the Banco de Portugal.

(2) G+H+I+J+K(64202)+L+M+N+P+Q+R+S

**G.1.4 ESTRUTURAS DO BALANÇO E DA DEMONSTRAÇÃO DE RESULTADOS<sup>(1)</sup>**

**STRUCTURE OF THE BALANCE-SHEET AND PROFIT AND LOSS ACCOUNT<sup>(1)</sup>**

Fonte / Source: Banco de Portugal; Instituto Nacional de Estatística

Em percentagem / In percentages

	CBA*			CBT*			
	2007	2008	2009	2007 Dez	2008 Dez	2009 Dez	
	1	2	3	4	5	6	
<b>BALANÇO</b>							<b>BALANCE-SHEET</b>
1 Activos financeiros . . . . .	63.6	62.0	62.0	61.2	62.6	64.4	Financial assets . . . . . 1
2 Aplicações de curto prazo <sup>(2)</sup> . . . . .	7.2	6.7	6.5	6.5	5.8	5.3	Short-term assets <sup>(2)</sup> . . . . . 2
3 Investimentos financeiros . . . . .	30.5	29.3	30.0	27.9	28.8	35.0	Financial investments . . . . . 3
4 Outros créditos concedidos . . . . .	25.9	26.0	25.6	26.8	28.0	24.1	Other credits granted . . . . . 4
5 Créditos comerciais e adiantamentos . . . . .	10.5	10.3	10.2	11.2	10.1	7.5	Trade credits and advances . . . . . 5
6 Outros . . . . .	15.4	15.7	15.4	15.6	17.9	16.6	Other credits . . . . . 6
7 Activos não financeiros . . . . .	36.4	38.0	38.0	38.8	37.4	35.6	Non-financial assets . . . . . 7
8 Total de activos = Total de passivos . . . . .	100.0	100.0	100.0	100.0	100.0	100.0	Total assets = Total liabilities . . . . . 8
9 Dívida financeira <sup>(3)</sup> . . . . .	20.8	22.2	22.1	23.1	25.4	26.0	Financial debt <sup>(3)</sup> . . . . . 9
10 Acções e outras participações . . . . .	42.3	39.4	39.3	40.4	37.0	38.7	Shares and other equity . . . . . 10
11 Provisões para pensões . . . . .	0.3	0.2	0.3	1.0	0.9	0.8	Pension fund reserves . . . . . 11
12 Outros créditos obtidos . . . . .	36.6	38.1	38.2	35.5	36.7	34.5	Other credits received . . . . . 12
13 Créditos comerciais e adiantamentos . . . . .	8.5	8.3	8.0	8.9	7.9	6.0	Trade credits and advances . . . . . 13
14 Outros . . . . .	28.0	29.8	30.2	26.6	28.8	28.6	Other credits . . . . . 14
<b>DEMONSTRAÇÃO DE RESULTADOS</b>							<b>PROFIT AND LOSS ACCOUNT</b>
15 Produção . . . . .	100.0	100.0	100.0	100.0	100.0	100.0	Output . . . . . 15
16 da qual : vendas e prestação de serviços . . . . .	136.2	135.8	136.7	133.2	133.9	130.5	of which: turnover . . . . . 16
17 Consumos intermédios . . . . .	67.6	68.7	66.5	69.6	71.7	68.0	Intermediate consumption . . . . . 17
18 dos quais: fornecimentos e serviços externos . . . . .	33.3	33.6	34.8	29.2	28.8	29.3	of which: supplies and external services . . . . . 18
19 Valor acrescentado bruto (VAB) . . . . .	32.4	31.3	33.5	30.4	28.3	32.0	Gross value added (GVA) . . . . . 19
20 Custos com o pessoal . . . . .	18.6	18.7	20.7	15.7	15.5	17.3	Personnel costs . . . . . 20
21 dos quais: remunerações . . . . .	14.5	14.6	16.1	12.0	11.8	13.1	of which: wages . . . . . 21
22 Resultado operacional <sup>(4)</sup> . . . . .	6.8	5.4	5.0	7.3	5.4	6.2	Operating profit <sup>(4)</sup> . . . . . 22
23 Resultado financeiro . . . . .	2.0	-2.1	0.7	1.5	-0.1	1.3	Financial profit . . . . . 23
24 Custos e perdas financeiros . . . . .	8.1	11.2	8.3	6.0	8.9	9.0	Financial costs . . . . . 24
25 Proveitos e ganhos financeiros . . . . .	10.1	9.1	9.1	7.4	8.8	10.3	Financial revenues . . . . . 25
26 Resultado corrente <sup>(5)</sup> . . . . .	8.9	3.3	5.7	8.8	5.3	7.5	Ordinary profit <sup>(5)</sup> . . . . . 26
	1	2	3	4	5	6	
	2007	2008	2009	Dec 2007	Dec 2008	Dec 2009	
	ACB*			QCB*			

\*CBA: Central de Balanços anual. / ACB: Annual Central Balance-Sheet Database. CBT: Central de Balanços trimestral. / QCB: Quarterly Central Balance-Sheet Database.

(1) Com base nas empresas da Central de Balanços comuns em dois anos consecutivos. / Based on the same corporations in two consecutive years in the Central Balance-Sheet Database.

(2) Aplicações em depósitos, títulos negociáveis e outras aplicações de tesouraria. / Deposits, negotiable securities and other short-term financial investments.

(3) Títulos excepto acções e empréstimos bancários. / Securities other than shares and bank loans.

(4) Resultado operacional = VAB - custos com o pessoal + outros proveitos e ganhos operacionais (líquidos de custos e perdas) - impostos (excepto indirectos) - amortizações e provisões do exercício. / Operating profit = GVA - personnel costs + other operating income (net from operating costs) - taxes (excluding indirect) - depreciation and provisions for the year.

(5) Resultado corrente = resultado operacional + resultado financeiro. / Ordinary profit = operating profit + financial profit.





## **G.2 Indicadores de actividade**

### *G.2 Activity indicators*



## G.2.1 PRINCIPAIS INDICADORES DE ACTIVIDADE

Taxas de variação homóloga<sup>(1)</sup>

Fonte / Source: Banco de Portugal; Instituto Nacional de Estatística

## MAIN ACTIVITY INDICATORS

Year-on-year rates of change<sup>(1)</sup>

Em percentagem / In percentages

	Indicadores de actividade									Taxa de cobertura do VAB total das sociedades não financeiras <sup>(4)</sup>	
	Produção	da qual:		dos quais:		Valor acrescentado bruto (VAB)	Custos com o pessoal	Resultado operacional <sup>(2)(5)</sup>	Custos e perdas financeiros <sup>(5)</sup>		Resultado corrente <sup>(3)(5)</sup>
		Vendas e prestações de serviços	Consumos intermédios	Fornecimentos e serviços externos							
1	2	3	4	5	6	7	8	9	10		
<b>CBA / ACB*</b>											
06	7.0	6.9	7.7	5.0	5.4	4.9	7.7	14.4	-2.2	96.9	
07	7.3	6.4	6.9	5.7	8.3	5.7	25.6	37.9	12.4	96.8	
08	5.0	4.7	6.2	6.0	2.6	6.1	-14.1	53.7	-58.2	93.5	
09	-8.9	-7.6	-11.8	-4.9	-2.5	0.8	-18.2	-29.7	50.2	92.1	
<b>CBT / QCB*</b>											
06 Mar	6.3	5.6	10.0	2.5	-1.2	2.6	-10.7	9.3	11.9	39.9	
06 Jun	5.6	4.7	7.8	0.9	0.8	2.8	-4.1	7.9	8.4	40.2	
06 Set	5.8	4.8	7.2	1.0	2.7	3.2	0.0	9.5	14.6	40.4	
06 Dez	5.7	5.3	6.8	1.9	3.4	3.4	-2.4	10.4	8.7	40.9	
07 Mar	3.2	3.5	1.9	3.0	6.0	2.7	16.8	11.4	-8.7	39.7	
07 Jun	3.5	3.7	3.2	0.9	4.3	0.7	15.5	7.4	3.5	39.2	
07 Set	2.9	3.5	2.7	1.1	3.3	1.7	9.5	13.1	-3.3	39.6	
07 Dez	4.0	4.1	3.9	0.9	4.0	1.2	23.7	14.1	-1.0	40.2	
08 Mar	7.6	7.4	10.3	4.2	1.3	4.0	-7.3	57.8	-19.4	39.9	
08 Jun	7.2	7.2	10.4	6.3	-0.1	4.4	-12.7	51.7	-29.6	39.0	
08 Set	7.4	7.2	10.6	6.4	0.2	4.3	-10.6	42.2	-24.9	39.4	
08 Dez	4.4	4.4	7.1	4.7	-2.0	3.6	-22.7	47.8	-37.7	39.5	
09 Mar	-15.5	-15.3	-17.7	-4.5	-10.0	2.6	-44.9	2.8	-73.9	33.3	
09 Jun	-15.6	-15.6	-19.0	-5.9	-7.0	2.1	-31.4	-13.4	-39.3	33.8	
09 Set	-15.0	-14.8	-18.9	-6.0	-5.0	1.1	-18.9	-19.2	-22.2	34.6	
09 Dez	-12.7	-12.3	-16.9	-6.5	-2.1	0.8	-5.8	-21.9	9.7	35.4	
10 Mar	8.0	5.3	10.4	-1.0	2.0	-3.3	.	.	.	26.5	
10 Jun	8.1	7.3	10.4	0.1	2.6	-2.8	.	.	.	27.5	

\*CBA: Central de Balanços anual. / ACB: Annual Central Balance-Sheet Database. CBT: Central de Balanços trimestral. / QCB: Quarterly Central Balance-Sheet Database.

(1) Calculadas com base em valores acumulados no ano para as empresas da Central de Balanços comuns em dois anos consecutivos. / Based on cumulative data since the beginning of the year for the same corporations in two consecutive years in the Central Balance-Sheet Database.

(2) Resultado operacional = VAB - custos com o pessoal + outros proveitos e ganhos operacionais (líquidos de custos e perdas) - impostos (excepto indirectos) - amortizações e provisões do exercício. / Operating result = GVA - personnel costs + other operating income (net from operating costs) - taxes (excluding indirect) - depreciation and provisions for the year.

(3) Resultado corrente = resultado operacional + resultado financeiro. / Ordinary profit = operating profit + financial profit.

(4) Peso do VAB da Central de Balanços no VAB total das sociedades não financeiras. / Weight of the GVA of the Central Balance-Sheet Database in the total GVA of non-financial corporations.

(5) Informação não disponível a partir de 2010 em resultado da substituição do Plano Oficial de Contabilidade (POC) pelo Sistema de Normalização Contabilística (SNC). / Information not available since 2010 as a result of changes in the National Accounting Standards.

## G.2.2 PRODUÇÃO

Por dimensão e principal actividade económica

Taxas de variação homóloga<sup>(1)</sup>

Fonte / Source: Banco de Portugal; Instituto Nacional de Estatística

## OUTPUT

By size and main economic activity

Year-on-year rates of change<sup>(1)</sup>

Em percentagem / In percentages

	Dimensão das empresas			Principal actividade económica													
	Total	Pequenas e médias <sup>(2)</sup>	Grandes	Indústria	das quais:						Electricidade de, gás e água	Construção <sup>(2)</sup>	Serviços	dos quais:			
					Alimentos, das bebidas e do tabaco	Têxtil, vestuário e do couro	Borracha, plástico e outros produtos minerais não metálicos	Equipamento eléctrico, informático e óptico	Automóvel e outro equipamento de transporte	Comércio por grosso e a retalho; reparação				Transportes e armazenagem	Actividades de informação e de comunicação <sup>(2)</sup>	Actividades administrativas e dos serviços de apoio	
1	2	3	4	5	6	7	8	9	10	11	12	13	14	15	16		
<b>CAE - Rev.3</b>																	
				B+C	10+11+12	13+14+15	22+23	26+27	29+30	D+E	F	(3)	G	H	J	N	
<b>CBA / ACB*</b>																	
06	7.0	6.0	8.3	7.8	4.5	2.3	3.5	13.7	8.3	11.9	-0.9	8.4	5.1	11.9	4.1	4.8	
07	7.3	6.4	8.6	8.0	10.7	2.5	6.9	3.4	15.3	15.4	2.6	6.8	5.7	14.8	4.8	10.9	
08	5.0	2.4	8.8	3.7	9.8	-5.0	1.8	-1.2	-4.9	19.5	3.9	3.9	4.3	6.2	6.7	4.8	
09	-8.9	-7.5	-10.7	-15.0	-7.9	-9.7	-10.7	-12.5	-21.4	-18.0	-8.2	-2.6	-2.4	-9.5	0.9	-5.8	
<b>CBT / QCB*</b>																	
06 Mar	6.3	.	7.6	11.2	6.0	3.0	4.3	10.7	1.4	12.7	.	1.2	-0.6	7.0	.	-1.7	
06 Jun	5.6	.	7.1	10.4	5.2	-0.1	2.0	10.1	-1.8	11.7	.	1.5	1.0	8.1	.	-2.7	
06 Set	5.8	.	7.2	10.1	4.4	0.3	2.5	14.9	1.2	10.8	.	2.9	3.4	9.5	.	-0.6	
06 Dez	5.7	.	6.9	9.4	4.7	0.1	3.2	17.2	6.6	9.1	.	3.1	4.9	8.9	.	-1.0	
07 Mar	3.2	.	2.7	7.2	4.3	1.5	6.5	13.8	24.4	-3.6	.	1.5	4.2	10.9	.	7.4	
07 Jun	3.5	.	3.3	7.1	5.7	1.2	7.0	9.0	22.2	4.6	.	0.9	2.7	8.3	.	6.6	
07 Set	2.9	.	2.6	5.7	5.9	0.2	7.4	2.3	19.7	10.5	.	-0.3	2.9	7.9	.	6.0	
07 Dez	4.0	.	4.2	6.1	8.5	0.9	7.6	-1.0	14.0	21.7	.	-0.1	2.2	9.9	.	6.4	
08 Mar	7.6	.	8.7	6.8	11.6	-0.9	3.6	-9.3	0.5	20.8	.	3.5	2.5	7.7	.	11.1	
08 Jun	7.2	.	8.2	6.6	8.0	-3.3	3.6	-4.4	-2.4	19.1	.	3.5	4.1	6.2	.	9.9	
08 Set	7.4	.	8.3	6.7	7.0	-3.6	3.6	-1.0	-2.9	19.9	.	3.4	4.9	6.1	.	6.5	
08 Dez	4.4	.	5.3	2.0	4.1	-6.3	-0.1	-2.1	-6.0	17.0	.	1.4	3.4	3.1	.	4.5	
09 Mar	-15.5	.	-15.3	-27.3	-10.8	-22.7	-16.3	-10.4	-33.3	-15.0	.	-3.4	-6.1	-10.7	.	-0.6	
09 Jun	-15.6	.	-15.5	-26.3	-11.8	-21.8	-15.4	-9.4	-26.6	-18.5	.	-3.6	-4.6	-9.1	.	-1.7	
09 Set	-15.0	.	-14.9	-24.0	-11.3	-19.1	-13.6	-4.3	-24.0	-21.2	.	-3.6	-5.2	-8.5	.	-2.0	
09 Dez	-12.7	.	-12.5	-19.4	-10.7	-17.5	-10.1	-1.5	-17.6	-19.9	.	-3.2	-3.3	-7.5	.	-1.3	
10 Mar	8.0	.	9.4	24.8	-1.5	9.4	5.2	15.1	29.7	7.9	.	-1.2	-1.3	1.9	.	-3.3	
10 Jun	8.1	.	9.3	22.2	2.7	11.8	6.7	13.1	23.9	10.9	.	-0.6	-2.2	2.2	.	2.3	

\*CBA: Central de Balanços anual. / ACB: Annual Central Balance-Sheet Database. CBT: Central de Balanços trimestral. / QCB: Quarterly Central Balance-Sheet Database.

(1) Calculadas com base em valores acumulados no ano para as empresas da Central de Balanços comuns em dois anos consecutivos. / Based on cumulative data since the beginning of the year for the same corporations in two consecutive years in the Central Balance-Sheet Database.

(2) Informação não disponível para a CBT devido à reduzida representatividade nas amostras. / Information not available for QCB due to the low representativeness in the samples.

(3) G+H+J+K(64202)+L+M+N+P+Q+R+S

### G.2.3 VENDAS E PRESTAÇÕES DE SERVIÇOS

Por dimensão e principal actividade económica  
Taxas de variação homóloga<sup>(1)</sup>

### TURNOVER

By size and main economic activity  
Year-on-year rates of change<sup>(1)</sup>

Fonte / Source: Banco de Portugal; Instituto Nacional de Estatística

Em percentagem / In percentages

CAE - Rev.3	Dimensão das empresas			Principal actividade económica												
	Total	Pequenas e médias <sup>(2)</sup>	Grandes	Indústria	das quais:					Electricidade, gás e água	Construção <sup>(2)</sup>	Serviços	dos quais:			
					Alimentares, das bebidas e do tabaco	Têxtil, vestuário e do couro	Borracha, plástico e outros produtos minerais não metálicos	Equipamento eléctrico, informático e óptico	Automóvel e outro equipamento de transporte				Comércio por grosso e a retalho; reparação	Transportes e armazenagem	Actividades de informação e de comunicação <sup>(2)</sup>	Actividades administrativas e dos serviços de apoio
1	2	3	4	5	6	7	8	9	10	11	12	13	14	15	16	
CBA / ACB*																
06	6.9	6.2	8.0	8.0	5.0	2.2	3.4	13.7	8.0	12.0	0.7	7.2	5.4	12.6	3.8	5.1
07	6.4	5.3	8.0	7.9	10.1	2.4	7.2	4.8	15.0	15.7	2.1	5.6	4.5	15.1	4.7	10.8
08	4.7	2.4	8.2	3.3	9.4	-4.7	1.7	-2.0	-4.5	19.5	4.9	3.8	3.7	6.1	6.7	4.7
09	-7.6	-7.0	-8.4	-14.4	-7.2	-9.4	-9.8	-13.7	-21.4	-18.2	-2.2	-4.5	-6.0	-10.0	0.1	-5.8
CBT / QCB*																
06	5.6	.	7.0	10.9	5.9	1.2	4.8	10.1	0.6	13.3	.	2.6	3.2	6.3	.	-1.6
Mar	4.7	.	6.2	10.3	5.2	-0.6	2.2	8.2	-2.1	12.1	.	1.8	1.9	8.2	.	-2.8
Jun	4.8	.	6.1	10.3	5.2	-0.4	2.7	12.8	1.4	11.2	.	2.3	2.1	9.5	.	-0.9
Set	5.3	.	6.5	9.7	5.2	0.1	3.6	16.7	6.2	9.3	.	3.5	3.9	9.7	.	-1.2
Dez	3.5	.	3.5	7.7	2.5	1.4	6.7	15.9	24.3	-3.5	.	2.7	4.1	11.3	.	7.3
07	3.7	.	3.7	6.6	3.9	2.1	6.4	11.2	22.0	4.5	.	2.7	4.3	8.7	.	6.8
Mar	3.5	.	3.4	5.5	4.4	0.9	6.5	4.9	19.5	10.9	.	2.4	5.0	8.2	.	6.3
Jun	4.1	.	4.3	5.7	7.0	0.6	6.8	0.1	13.8	22.3	.	2.3	4.4	10.0	.	6.6
Set	7.4	.	8.4	6.0	10.5	-1.8	2.8	-8.8	0.7	20.9	.	5.9	7.0	7.3	.	11.2
Dez	7.2	.	8.2	6.4	7.8	-4.0	3.1	-4.8	-2.1	19.6	.	5.4	6.5	6.0	.	10.0
08	7.2	.	8.2	6.4	6.7	-4.1	3.5	-1.3	-2.9	19.9	.	5.4	6.7	6.3	.	6.5
Mar	4.4	.	5.3	1.6	3.9	-6.2	0.2	-2.0	-5.8	16.8	.	3.3	4.5	3.5	.	4.6
Jun	-15.3	.	-14.9	-26.2	-8.2	-21.5	-16.8	-9.5	-32.7	-15.5	.	-9.4	-13.9	-9.0	.	-0.5
Set	-15.6	.	-15.1	-25.3	-9.8	-20.6	-14.3	-7.9	-26.9	-19.0	.	-9.6	-13.7	-8.2	.	-1.8
Dez	-14.8	.	-14.4	-23.2	-9.5	-18.2	-12.5	-3.7	-24.0	-21.6	.	-8.9	-12.6	-8.2	.	-1.9
09	-12.3	.	-11.8	-18.4	-9.4	-16.3	-9.1	-0.9	-17.6	-20.1	.	-7.5	-10.2	-8.2	.	-1.1
10	5.3	.	6.6	18.7	-5.8	7.5	6.8	13.3	28.3	9.4	.	0.4	2.2	-0.4	.	-3.0
Mar	7.3	.	8.7	17.8	-1.2	9.7	5.9	13.0	23.4	12.4	.	3.3	6.2	1.4	.	2.7

1	2	3	4	5	6	7	8	9	10	11	12	13	14	15	16
Total	Small and medium-sized <sup>(2)</sup>	Large	Manufacturing	Food products, beverages and tobacco	Textiles, wearing apparel, leather and related products	Rubber, plastic and other non-metallic mineral products	Computer, electronic and optical products; electrical equipment	Motor vehicles and other transport equipment	Electricity, gas and water	Construction <sup>(2)</sup>	Services	Wholesale and retail trade; repairs	Transportation and storage	Information and communication <sup>(2)</sup>	Administrative and support service activities
				of which:								of which:			
	Size of corporations			Main economic activity											

\* CBA: Central de Balanços anual. / ACB: Annual Central Balance-Sheet Database. CBT: Central de Balanços trimestral. / QCB: Quarterly Central Balance-Sheet Database.

(1) Calculadas com base em valores acumulados no ano para as empresas da Central de Balanços comuns em dois anos consecutivos. / Based on cumulative data since the beginning of the year for the same corporations in two consecutive years in the Central Balance-Sheet Database.

(2) Informação não disponível para a CBT devido à reduzida representatividade nas amostras. / Information not available for QCB due to the low representativeness in the samples.

(3) G+H+I+J+K(64202)+L+M+N+P+Q+R+S

**G.2.4 CONSUMOS INTERMÉDIOS**  
**Por dimensão e principal actividade económica**  
 Taxas de variação homóloga<sup>(1)</sup>

**INTERMEDIATE CONSUMPTION**  
**By size and main economic activity**  
 Year-on-year rates of change<sup>(1)</sup>

Fonte / Source: Banco de Portugal; Instituto Nacional de Estatística

Em percentagem / In percentages

CAE - Rev.3	Total	Dimensão das empresas		Principal actividade económica													
		Pequenas e médias <sup>(2)</sup>	Grandes	Indústria	das quais:						Electricidade, gás e água	Construção <sup>(2)</sup>	Serviços	dos quais:			
					Alimentares, das bebidas e do tabaco	Têxtil, vestuário e do couro	Borracha, plástico e outros produtos minerais não metálicos	Equipamento eléctrico, informático e óptico	Automóvel e outro equipamento de transporte	Comércio por grosso e a retalho; reparação				Transportes e armazenagem	Actividades de Informação e de Comunicação <sup>(2)</sup>	Actividades administrativas e dos serviços de apoio	
1	2	3	4	5	6	7	8	9	10	11	12	13	14	15	16		
CBA / ACB*																	
06	7.7	6.3	9.8	9.3	5.6	3.4	5.5	15.0	9.6	13.6	-2.7	10.1	6.3	14.7	5.0	1.5	
07	6.9	5.2	9.1	8.6	12.0	2.4	7.6	3.4	16.1	18.8	0.8	4.9	5.6	15.3	5.9	8.8	
08	6.2	2.5	11.3	5.8	11.5	-5.2	4.0	-1.1	-5.0	24.0	3.9	3.6	3.3	8.8	8.0	1.3	
09	-11.8	-9.6	-14.5	-17.0	-10.0	-10.7	-13.8	-11.2	-23.5	-23.7	-9.1	-4.2	-1.6	-13.6	2.2	-8.9	
CBT / QCB*																	
06	10.0	.	12.1	15.0	7.7	4.5	6.8	15.4	2.1	19.1	.	4.0	4.4	14.5	.	-4.8	
Jun	7.8	.	9.7	12.6	6.9	1.9	3.1	12.6	-1.5	16.6	.	2.7	3.5	13.5	.	-9.3	
Set	7.2	.	8.8	12.0	6.4	3.1	4.9	17.2	2.1	14.0	.	3.1	3.8	12.6	.	-5.2	
Dez	6.8	.	8.2	11.0	6.2	1.8	5.4	19.0	7.9	12.4	.	2.5	3.6	10.7	.	-6.2	
07	1.9	.	1.4	6.6	4.4	3.3	8.2	11.0	27.0	-4.2	.	-1.5	4.2	9.8	.	7.0	
Jun	3.2	.	3.1	8.2	7.4	2.0	9.4	9.8	25.4	6.1	.	-2.8	1.3	8.3	.	7.2	
Set	2.7	.	2.6	6.9	8.2	0.3	8.6	2.4	22.7	15.4	.	-5.0	2.3	6.8	.	4.7	
Dez	3.9	.	4.3	7.0	10.0	1.0	8.0	-0.7	14.6	30.1	.	-4.3	2.2	11.4	.	5.8	
08	10.3	.	11.9	10.4	11.8	-3.9	5.7	-6.4	0.2	22.4	.	5.0	3.2	12.3	.	16.0	
Jun	10.4	.	11.9	10.0	9.9	-4.4	6.1	-5.6	-2.3	20.8	.	6.5	6.4	11.8	.	11.2	
Set	10.6	.	12.1	9.9	9.3	-4.7	5.6	-2.9	-3.3	22.2	.	6.4	6.4	14.9	.	5.7	
Dez	7.1	.	8.5	4.6	5.8	-6.4	2.3	-2.4	-5.9	20.4	.	3.4	4.5	10.2	.	2.3	
09	-17.7	.	-17.6	-28.2	-12.5	-23.4	-17.4	-8.7	-33.4	-17.3	.	-2.0	0.0	-12.3	.	0.5	
Jun	-19.0	.	-19.3	-28.2	-13.9	-23.3	-19.1	-8.1	-26.8	-21.7	.	-4.4	-2.4	-15.3	.	-1.9	
Set	-18.9	.	-19.1	-26.4	-14.5	-20.4	-17.6	-2.7	-24.4	-25.8	.	-4.6	-3.0	-15.8	.	-3.3	
Dez	-16.9	.	-16.9	-21.7	-13.8	-18.2	-13.8	-1.0	-19.4	-24.8	.	-5.4	-3.4	-16.3	.	-3.9	
10	10.4	.	11.4	23.2	0.0	8.6	6.0	18.4	41.8	10.9	.	1.3	-0.3	4.3	.	-11.8	
Jun	10.4	.	12.0	20.8	2.7	13.9	7.9	14.6	24.7	16.1	.	1.0	0.7	8.0	.	-9.6	

1	2	3	4	5	6	7	8	9	10	11	12	13	14	15	16	
Total	Small and medium-sized <sup>(2)</sup>	Large	Manufacturing	Food products, beverages and tobacco	Textiles, wearing apparel, leather and related products	Rubber, plastic and other non-metallic mineral products	Computer, electronic and optical products; electrical equipment	Motor vehicles and other transport equipment	Electricity, gas and water	Construction <sup>(2)</sup>	Services	Wholesale and retail trade; repairs	Transportation and storage	Information and communication <sup>(2)</sup>	Administrative and support service activities	
				of which:									of which:			
			Size of corporations	Main economic activity												

\* CBA: Central de Balanços anual. / ACB: Annual Central Balance-Sheet Database. CBT: Central de Balanços trimestral. / QCB: Quarterly Central Balance-Sheet Database.

(1) Calculadas com base em valores acumulados no ano para as empresas da Central de Balanços comuns em dois anos consecutivos. / Based on cumulative data since the beginning of the year for the same corporations in two consecutive years in the Central Balance-Sheet Database.

(2) Informação não disponível para a CBT devido à reduzida representatividade nas amostras. / Information not available for QCB due to the low representativeness in the samples.

(3) G+H+I+J+K(64202)+L+M+N+P+Q+R+S

**G.2.5 VALOR ACRESCENTADO BRUTO (VAB)**

**Por dimensão e principal actividade económica**

Taxas de variação homóloga<sup>(1)</sup>

Fonte / Source: Banco de Portugal; Instituto Nacional de Estatística

**GROSS VALUE ADDED (GVA)**

**By size and main economic activity**

Year-on-year rates of change<sup>(1)</sup>

Em percentagem / In percentages

CAE - Rev.3	Total	Dimensão das empresas		Principal actividade económica												
		Pequenas e médias <sup>(2)</sup>	Grandes	Indústria	das quais:					Electricidade, gás e água	Construção <sup>(2)</sup>	Serviços	dos quais:			
					Alimentares, das bebidas e do tabaco	Têxtil, vestuário e do couro	Borracha, plástico e outros produtos minerais não metálicos	Equipamento eléctrico, informático e óptico	Automóvel e outro equipamento de transporte				Comércio por grosso e a retalho; reparação	Transportes e armazenagem	Actividades de informação e de comunicação <sup>(2)</sup>	Actividades administrativas e dos serviços de apoio
1	2	3	4	5	6	7	8	9	10	11	12	13	14	15	16	
CBA / ACB*																
06	5.4	5.5	5.2	3.7	1.0	0.0	-0.7	8.5	3.1	8.0	4.8	6.0	4.1	7.4	2.5	9.9
07	8.3	8.9	7.4	6.1	5.9	2.7	5.4	3.6	12.1	6.3	8.1	9.5	5.9	13.9	3.2	13.9
08	2.6	2.3	3.0	-2.9	2.9	-4.4	-3.0	-1.6	-4.3	6.2	4.0	4.5	5.1	1.7	4.0	10.6
09	-2.5	-3.3	-1.3	-8.1	1.1	-7.4	-3.5	-18.2	-12.4	3.7	-5.7	-0.4	-3.1	-1.1	-1.3	-1.4
CBT / QCB*																
06	Mar	-1.2	.	-1.5	-0.2	0.3	-0.7	-0.1	-5.7	-1.6	-1.9	.	-2.2	-5.5	-0.9	1.9
	Jun	0.8	.	1.8	3.5	-0.9	-5.1	-0.1	0.3	-2.9	0.1	.	-0.1	-1.6	2.1	5.4
	Set	2.7	.	3.8	4.2	-2.0	-6.6	-1.8	5.6	-2.4	2.8	.	2.8	2.9	6.1	5.0
	Dez	3.4	.	4.2	4.4	-0.7	-4.1	-1.0	10.1	0.7	0.9	.	3.7	6.2	6.9	5.4
07	Mar	6.0	.	5.7	9.1	3.7	-3.1	3.3	26.0	13.2	-2.3	.	5.9	4.2	12.4	7.6
	Jun	4.3	.	3.9	3.1	-0.6	-1.2	2.7	5.5	9.4	1.1	.	6.5	4.2	8.2	6.0
	Set	3.3	.	2.8	1.4	-2.3	-0.2	5.1	2.0	7.2	-1.0	.	6.3	3.5	9.3	7.3
	Dez	4.0	.	3.8	2.7	3.0	0.5	6.6	-2.4	11.1	2.4	.	5.9	2.2	8.0	7.1
08	Mar	1.3	.	1.4	-5.6	10.7	7.8	-0.5	-20.7	2.0	15.7	.	1.7	1.8	1.9	7.7
	Jun	-0.1	.	-0.5	-6.1	0.3	0.0	-1.4	1.5	-2.8	13.6	.	0.0	1.9	-1.0	9.0
	Set	0.2	.	-0.2	-5.1	-2.5	-0.5	-0.6	8.4	-0.9	12.5	.	0.0	3.5	-4.6	7.2
	Dez	-2.0	.	-2.0	-7.9	-2.7	-6.0	-5.1	-0.8	-6.2	5.1	.	-0.9	2.3	-6.0	6.3
09	Mar	-10.0	.	-9.6	-23.3	-3.0	-20.9	-14.0	-17.2	-32.5	-6.0	.	-5.0	-12.2	-8.8	-1.6
	Jun	-7.0	.	-6.0	-18.1	-1.8	-17.7	-7.5	-14.6	-25.6	-6.0	.	-2.6	-6.8	-0.8	-1.6
	Set	-5.0	.	-4.4	-13.1	4.1	-15.5	-4.9	-9.9	-22.3	-2.7	.	-2.4	-7.2	1.2	-0.7
	Dez	-2.1	.	-1.3	-9.2	4.1	-15.3	-1.9	-3.3	-8.8	1.4	.	-0.4	-3.3	4.5	1.2
10	Mar	2.0	.	4.3	32.9	-8.1	11.2	3.5	1.0	-24.8	-1.6	.	-4.8	-2.4	-2.2	6.6
	Jun	2.6	.	3.1	28.4	2.5	6.2	4.3	7.6	20.4	-4.4	.	-2.9	-5.1	-7.2	16.3

1	2	3	4	5	6	7	8	9	10	11	12	13	14	15	16
Total	Small and medium-sized <sup>(2)</sup>	Large	Manufacturing	Food products, beverages and tobacco	Textiles, wearing apparel, leather and related products	Rubber, plastic and other non-metallic mineral products	Computer, electronic and optical products; electrical equipment	Motor vehicles and other transport equipment	Electricity, gas and water	Construction <sup>(2)</sup>	Services	Wholesale and retail trade; repairs	Transportation and storage	Information and communication <sup>(2)</sup>	Administrative and support service activities
Size of corporations			Main economic activity												
				of which:					of which:						

\*CBA: Central de Balanços anual. / ACB: Annual Central Balance-Sheet Database. CBT: Central de Balanços trimestral. / QCB: Quarterly Central Balance-Sheet Database.

(1) Calculadas com base em valores acumulados no ano para as empresas da Central de Balanços comuns em dois anos consecutivos. / Based on cumulative data since the beginning of the year for the same corporations in two consecutive years in the Central Balance-Sheet Database.

(2) Informação não disponível para a CBT devido à reduzida representatividade nas amostras. / Information not available for QCB due to the low representativeness in the samples.

(3) G+H+I+J+K(64202)+L+M+N+P+Q+R+S



**G.3 Número de pessoas ao serviço e remunerações**

*G.3 Number of employees and wages*





**G.3.1 INDICADORES BASEADOS NA VARIAÇÃO DO NÚMERO DE PESSOAS AO SERVIÇO (continua)**

Taxas de variação homóloga<sup>(1)</sup>

Fonte / Source: Banco de Portugal; Instituto Nacional de Estatística

**INDICATORS BASED ON CHANGES IN THE NUMBER OF EMPLOYEES (to be continued)**

Year-on-year rates of change<sup>(1)</sup>

Em percentagem / In percentages

	Número de pessoas ao serviço			Remunerações			Remunerações por empregado			Percentagem de empresas com aumento ou manutenção do número de pessoas ao serviço
	Total	Empresas com aumento ou manutenção do número de pessoas ao serviço	Empresas com diminuição do número de pessoas ao serviço	Total	Empresas com aumento ou manutenção do número de pessoas ao serviço	Empresas com diminuição do número de pessoas ao serviço	Total	Empresas com aumento ou manutenção do número de pessoas ao serviço	Empresas com diminuição do número de pessoas ao serviço	
	1	2	3	4	5	6	7	8	9	10
<b>CBA / ACB***</b>										
06	.	.	.	.	.	.	.	.	.	.
07	.	.	.	.	.	.	.	.	.	.
08	.	.	.	.	.	.	.	.	.	.
09	.	.	.	.	.	.	.	.	.	.
<b>CBT / QCB*</b>										
06	1.1	10.7	-8.2	3.0	7.9	-1.4	1.8	-2.5	7.4	57.7
Jun	1.1	10.7	-8.1	2.9	8.0	-1.7	1.7	-2.5	7.0	57.7
Set	1.1	10.6	-8.1	3.2	8.4	-1.6	2.0	-2.0	7.1	57.7
Dez	1.1	10.6	-8.1	3.2	7.8	-1.1	2.0	-2.6	7.6	57.9
07	0.5	9.1	-8.4	2.2	8.4	-3.4	1.7	-0.6	5.5	58.3
Jun	0.5	8.9	-8.4	1.9	8.1	-4.0	1.4	-0.8	4.8	59.2
Set	0.5	8.9	-8.4	2.9	8.5	-2.5	2.4	-0.4	6.5	59.3
Dez	0.5	8.8	-8.4	2.7	8.1	-2.7	2.2	-0.8	6.3	59.3
08	3.7	11.5	-7.9	4.7	10.7	-2.8	1.0	-0.7	5.5	63.8
Jun	3.7	11.4	-7.9	4.5	9.5	-1.9	0.8	-1.7	6.5	63.8
Set	3.6	11.3	-7.9	4.1	9.3	-2.7	0.4	-1.9	5.6	63.8
Dez	3.6	11.4	-7.8	3.4	7.9	-2.6	-0.2	-3.1	5.7	63.7
09	-0.1	8.8	-8.4	1.8	8.0	-4.5	1.9	-0.8	4.2	53.3
Jun	-0.1	9.0	-8.3	0.9	6.7	-4.9	0.9	-2.0	3.7	51.6
Set	-0.1	8.9	-8.3	0.3	5.6	-4.9	0.4	-3.1	3.7	52.0
Dez	-0.1	8.9	-8.3	-0.3	4.4	-5.0	-0.2	-4.2	3.6	52.0
10	-1.2	8.4	-9.9	-0.3	8.1	-7.8	0.9	-0.2	2.3	54.4
Jun	-0.5	9.6	-9.8	-1.0	5.5	-6.9	-0.2	-3.2	3.3	54.7

1	2	3	4	5	6	7	8	9	10
Total	Corporations increasing or maintaining the number of employees	Corporations reducing the number of employees	Total	Corporations increasing or maintaining the number of employees	Corporations reducing the number of employees	Total	Corporations increasing or maintaining the number of employees	Corporations reducing the number of employees	Percentage of corporations increasing or maintaining the number of employees
Number of employees			Wages			Wages per employee			

**G.3.1 INDICADORES BASEADOS NA VARIAÇÃO DO NÚMERO DE PESSOAS AO SERVIÇO (continuação)**

Taxas de variação homóloga<sup>(1)</sup>

Fonte / Source: Banco de Portugal; Instituto Nacional de Estatística

**INDICATORS BASED ON CHANGES IN THE NUMBER OF EMPLOYEES (continued)**

Year-on-year rates of change<sup>(1)</sup>

Em percentagem / In percentages

	Valor acrescentado bruto (VAB)			VAB / Número de pessoas ao serviço			Remunerações / VAB (variação em pontos percentuais)		
	Total	Empresas com aumento ou manutenção do número de pessoas ao serviço	Empresas com diminuição do número de pessoas ao serviço	Total	Empresas com aumento ou manutenção do número de pessoas ao serviço	Empresas com diminuição do número de pessoas ao serviço	Total	Empresas com aumento ou manutenção do número de pessoas ao serviço	Empresas com diminuição do número de pessoas ao serviço
	11	12	13	14	15	16	17	18	19
<b>CBA / ACB***</b>									
06	.	.	.	.	.	.	.	.	.
07	.	.	.	.	.	.	.	.	.
08	.	.	.	.	.	.	.	.	.
09	.	.	.	.	.	.	.	.	.
<b>CBT / QCB*</b>									
06	-1.2	1.1	-3.2	-2.4	-8.7	5.5	1.7	2.9	0.7
Jun	0.8	4.4	-2.2	-0.3	-5.7	6.5	0.8	1.4	0.2
Set	2.7	6.0	0.0	1.6	-4.2	8.8	0.2	1.0	-0.6
Dez	3.4	7.2	0.3	2.3	-3.2	9.1	-0.1	0.3	-0.5
07	6.0	12.4	1.5	5.5	3.1	10.8	-1.5	-1.7	-1.8
Jun	4.3	8.4	1.3	3.8	-0.6	10.6	-0.9	-0.1	-1.9
Set	3.3	6.0	1.3	2.8	-2.7	10.6	-0.2	1.1	-1.3
Dez	4.0	8.1	0.8	3.5	-0.7	10.1	-0.5	1.0	-1.2
08	1.3	4.1	-2.1	-2.3	-6.6	6.3	1.4	2.6	-0.3
Jun	-0.1	2.3	-2.9	-3.6	-8.2	5.5	1.8	2.9	0.4
Set	0.2	2.0	-2.0	-3.4	-8.4	6.4	1.5	2.9	-0.3
Dez	-2.0	-1.1	-3.0	-5.4	-11.2	5.3	2.2	3.8	0.1
09	-10.0	-6.5	-13.8	-9.9	-14.0	-5.9	5.2	6.0	4.4
Jun	-7.0	-0.4	-12.7	-6.9	-8.5	-4.8	3.4	3.0	3.4
Set	-5.0	1.1	-10.4	-4.9	-7.1	-2.2	2.2	1.8	2.2
Dez	-2.1	3.8	-7.5	-2.0	-4.7	0.9	0.8	0.2	1.0
10	2.0	16.8	-8.4	3.2	7.8	1.6	-1.1	-4.1	0.3
Jun	2.6	3.4	2.0	3.5	-5.2	13.1	-1.6	1.0	-3.8

11	12	13	14	15	16	17	18	19
Total	Corporations increasing or maintaining the number of employees	Corporations reducing the number of employees	Total	Corporations increasing or maintaining the number of employees	Corporations reducing the number of employees	Total	Corporations increasing or maintaining the number of employees	Corporations reducing the number of employees
Gross value added (GVA)			GVA / Number of employees			Wages / GVA (variation in percentage points)		

\*CBA: Central de Balanços anual. / ACB: Annual Central Balance-Sheet Database. CBT: Central de Balanços trimestral. / QCB: Quarterly Central Balance-Sheet Database.

\*\*Informação não disponível para a CBA, por não respeitar os critérios de qualidade subjacentes às estatísticas. / Information not available for ACB due to non-compliance with quality standards underlying the statistics.

(1) Calculadas com base em valores médios no ano para o número de pessoas ao serviço e valores acumulados no ano para os restantes indicadores. Dados relativos a empresas da Central de Balanços comuns em dois anos consecutivos. / Based on averages since the beginning of the year for the number of employees and on cumulative data since the beginning of the year for the other indicators. Data for the same corporations in two consecutive years in the Central Balance-Sheet Database.

**G.3.2 NÚMERO DE PESSOAS AO SERVIÇO**

**NUMBER OF EMPLOYEES**

**Por dimensão e principal actividade económica**

**By size and main economic activity**

Taxas de variação homóloga<sup>(1)</sup>

Year-on-year rates of change<sup>(1)</sup>

Fonte / Source: Banco de Portugal; Instituto Nacional de Estatística

Em percentagem / In percentages

CAE - Rev.3	Total	Dimensão das empresas			Principal actividade económica													
		Pequenas e médias <sup>(2)</sup>	Grandes	Indústria	das quais:								Construção <sup>(2)</sup>	Serviços	dos quais:			
					Alimentos, das bebidas e do tabaco	Têxtil, vestuário e do couro	Borracha, plástico e outros produtos minerais não metálicos	Equipamento eléctrico, informático e óptico	Automóvel e outro equipamento de transporte	Electricidade, gás e água	Comércio por grosso e a retalho; reparação	Transportes e armazenagem			Actividades de informação e de comunicação <sup>(2)</sup>	Actividades administrativas e dos serviços de apoio		
1	2	3	4	5	6	7	8	9	10	11	12	13	14	15	16			

CBA / ACB\*\*\*

06	.	.	.	.	.	.	.	.	.	.	.	.	.	.	.	.
07	.	.	.	.	.	.	.	.	.	.	.	.	.	.	.	.
08	.	.	.	.	.	.	.	.	.	.	.	.	.	.	.	.
09	.	.	.	.	.	.	.	.	.	.	.	.	.	.	.	.

CBT / QCB\*

06	Mar	1.1	.	2.1	-2.0	0.2	-4.8	-2.8	0.0	-7.1	-2.0	.	2.9	4.9	-1.1	.	7.3
	Jun	1.1	.	2.1	-2.1	0.1	-4.7	-2.8	0.1	-7.1	-2.0	.	2.9	4.8	-1.1	.	7.3
	Set	1.1	.	2.1	-2.1	0.1	-4.7	-2.7	0.1	-7.0	-2.0	.	2.9	4.8	-1.1	.	7.3
	Dez	1.1	.	2.1	-2.0	0.1	-4.7	-2.7	0.2	-7.0	-2.0	.	2.9	4.8	-1.1	.	7.3
07	Mar	0.5	.	1.3	-2.1	-1.1	-4.6	-1.6	2.1	-5.1	-1.0	.	1.7	1.8	0.6	.	3.8
	Jun	0.5	.	1.3	-2.1	-1.0	-4.5	-1.6	2.0	-5.0	-1.0	.	1.7	1.6	0.6	.	3.8
	Set	0.5	.	1.3	-2.1	-1.0	-4.5	-1.6	2.0	-5.0	-1.0	.	1.7	1.7	0.6	.	3.8
	Dez	0.5	.	1.3	-2.1	-1.0	-4.5	-1.6	2.0	-5.0	-1.1	.	1.7	1.7	0.5	.	3.8
08	Mar	3.7	.	4.9	0.4	-0.2	-2.5	-0.2	2.3	3.6	-2.6	.	4.2	4.9	0.8	.	7.6
	Jun	3.7	.	4.9	0.4	-0.2	-2.5	-0.2	2.2	3.6	-2.7	.	4.1	5.0	0.8	.	7.7
	Set	3.6	.	4.9	0.3	-0.2	-2.6	-0.2	2.2	3.6	-2.6	.	4.1	4.9	0.9	.	7.6
	Dez	3.6	.	4.8	0.3	-0.3	-2.6	-0.2	2.2	3.6	-2.6	.	4.1	4.9	0.9	.	7.6
09	Mar	-0.1	.	0.7	-3.9	-0.9	-5.8	-6.2	-5.2	-5.4	0.7	.	0.2	1.4	-0.2	.	-2.7
	Jun	-0.1	.	0.7	-4.0	-0.9	-5.9	-6.3	-5.4	-5.7	0.7	.	0.2	1.3	-0.2	.	-2.7
	Set	-0.1	.	0.7	-4.0	-0.9	-5.9	-6.3	-5.4	-5.8	0.7	.	0.2	1.3	-0.3	.	-2.7
	Dez	-0.1	.	0.7	-4.0	-0.9	-6.0	-6.3	-5.5	-5.8	0.7	.	0.2	1.2	-0.3	.	-2.6
10	Mar	-1.2	.	-0.5	-3.7	-1.9	-8.8	-2.3	-2.5	-3.8	-2.0	.	0.3	-1.7	-4.0	.	5.0
	Jun	-0.5	.	0.3	-3.5	-1.9	-8.8	-2.1	-1.7	-3.3	-1.9	.	1.4	-1.8	-3.9	.	5.3

	1	2	3	4	5	6	7	8	9	10	11	12	13	14	15	16
	Total	Small and medium-sized <sup>(2)</sup>	Large	Manufacturing	Food products, beverages and tobacco	Textiles, wearing apparel, leather and related products	Rubber, plastic and other non-metallic mineral products	Computer, electronic and optical products; electrical equipment	Motor vehicles and other transport equipment	Electricity, gas and water	Construction <sup>(2)</sup>	Services	Wholesale and retail trade; repairs	Transportation and storage	Information and communication <sup>(2)</sup>	Administrative and support service activities
		Size of corporations			Main economic activity											
					of which:								of which:			

\*CBA: Central de Balanços anual. / ACB: Annual Central Balance-Sheet Database. CBT: Central de Balanços trimestral. / QCB: Quarterly Central Balance-Sheet Database.

\*\*Informação não disponível para a CBA, por não respeitar os critérios de qualidade subjacentes às estatísticas. / Information not available for ACB due to non-compliance with quality standards underlying the statistics.

(1) Calculadas com base em valores médios no ano para as empresas da Central de Balanços comuns em dois anos consecutivos. / Based on averages since the beginning of the year for the same corporations in two consecutive years in the Central Balance-Sheet Database.

(2) Informação não disponível para a CBT devido à reduzida representatividade nas amostras. / Information not available for QCB due to the low representativeness in the samples.

(3) G+H+I+J+K(64202)+L+M+N+P+Q+R+S

**G.3.3 REMUNERAÇÕES**

**WAGES**

**Por dimensão e principal actividade económica**

**By size and main economic activity**

Taxas de variação homóloga<sup>(1)</sup>

Year-on-year rates of change<sup>(1)</sup>

Fonte / Source: Banco de Portugal; Instituto Nacional de Estatística

Em percentagem / In percentages

CAE - Rev.3	Total	Dimensão das empresas		Principal actividade económica													
		Pequenas e médias <sup>(2)</sup>	Grandes	Indústria	das quais:							Construção <sup>(2)</sup>	Serviços	dos quais:			
					Alimentos, das bebidas e do tabaco	Têxtil, vestuário e do couro	Borracha, plástico e outros produtos minerais não metálicos	Equipamento eléctrico, informático e óptico	Automóvel e outro equipamento de transporte	Electricidade, gás e água	Comércio por grosso e a retalho; reparação			Transportes e armazenagem	Actividades de informação e de comunicação <sup>(2)</sup>	Actividades administrativas e dos serviços de apoio	
1	2	3	4	5	6	7	8	9	10	11	12	13	14	15	16		

**CBA / ACB\*\*\***

06	.	.	.	.	.	.	.	.	.	.	.	.	.	.	.	.
07	.	.	.	.	.	.	.	.	.	.	.	.	.	.	.	.
08	.	.	.	.	.	.	.	.	.	.	.	.	.	.	.	.
09	.	.	.	.	.	.	.	.	.	.	.	.	.	.	.	.

**CBT / QCB\***

06	Mar	3.0	.	3.8	1.1	3.5	-3.3	2.3	1.5	-0.6	2.8	.	3.8	3.8	4.3	.	5.9
	Jun	2.9	.	3.4	1.5	3.9	-0.5	-0.2	2.6	-0.3	6.3	.	3.0	5.3	2.3	.	6.8
	Set	3.2	.	3.6	1.8	2.4	0.3	0.7	5.1	0.5	3.6	.	3.7	5.1	2.6	.	7.1
	Dez	3.2	.	3.5	2.1	2.1	-1.5	0.1	7.1	2.7	1.8	.	3.8	4.7	3.4	.	7.9
07	Mar	2.2	.	2.3	3.1	3.1	-0.1	1.4	6.8	4.6	1.6	.	2.9	4.9	2.9	.	7.3
	Jun	1.9	.	2.1	2.8	3.3	-1.3	2.4	4.7	3.1	1.4	.	2.5	2.4	4.6	.	7.4
	Set	2.9	.	3.1	3.7	4.4	-1.5	2.6	4.9	6.3	4.3	.	3.3	4.3	4.5	.	8.3
	Dez	2.7	.	2.8	2.7	3.3	-1.1	2.9	3.5	3.4	4.3	.	3.4	3.9	3.5	.	7.7
08	Mar	4.7	.	5.3	4.7	5.0	1.8	3.2	-1.0	8.3	4.5	.	4.6	4.9	4.4	.	12.4
	Jun	4.5	.	4.9	4.6	6.3	1.4	3.2	1.8	7.6	2.5	.	4.5	6.6	4.0	.	11.8
	Set	4.1	.	4.4	3.4	3.9	0.3	2.7	1.9	5.5	1.3	.	4.5	5.6	3.9	.	10.2
	Dez	3.4	.	3.9	1.6	2.3	-1.2	0.8	0.3	3.1	1.5	.	4.0	5.2	3.6	.	7.3
09	Mar	1.8	.	2.5	-3.2	1.2	-5.0	-5.2	-6.5	-6.6	1.7	.	3.6	4.1	1.4	.	-2.4
	Jun	0.9	.	1.5	-3.6	-0.8	-5.9	-6.0	-3.7	-6.5	2.6	.	2.4	2.1	-0.8	.	-3.0
	Set	0.3	.	1.0	-4.3	-1.2	-9.0	-5.0	-5.4	-7.8	2.2	.	1.8	1.1	-0.6	.	-0.5
	Dez	-0.3	.	0.3	-4.9	-0.4	-10.3	-4.3	-4.3	-6.9	1.8	.	1.4	0.2	-1.4	.	1.9
10	Mar	-0.3	.	-0.2	-0.5	-1.9	-5.7	-0.8	2.5	4.9	-4.7	.	1.5	-6.2	1.1	.	9.0
	Jun	-1.0	.	-0.6	-0.2	0.4	-5.5	-1.1	6.1	5.0	-6.0	.	0.7	-3.6	-0.5	.	11.0

1	2	3	4	5	6	7	8	9	10	11	12	13	14	15	16	
Total	Small and medium-sized <sup>(2)</sup>	Large	Manufacturing	Food products, beverages and tobacco	Textiles, wearing apparel, leather and related products	Rubber, plastic and other non-metallic mineral products	Computer, electronic and optical products; electrical equipment	Motor vehicles and other transport equipment	Electricity, gas and water	Construction <sup>(2)</sup>	Services	Wholesale and retail trade; repairs	Transportation and storage	Information and communication <sup>(2)</sup>	Administrative and support service activities	
	Size of corporations		Main economic activity													
				of which:							of which:					

\*CBA: Central de Balanços anual. / ACB: Annual Central Balance-Sheet Database. CBT: Central de Balanços trimestral. / QCB: Quarterly Central Balance-Sheet Database.

\*\*Informação não disponível para a CBA, por não respeitar os critérios de qualidade subjacentes às estatísticas. / Information not available for ACB due to non-compliance with quality standards underlying the statistics.

(1) Calculadas com base em valores acumulados no ano para as empresas da Central de Balanços comuns em dois anos consecutivos. / Based on cumulative data since the beginning of the year for the same corporations in two consecutive years in the Central Balance-Sheet Database.

(2) Informação não disponível para a CBT devido à reduzida representatividade nas amostras. / Information not available for QCB due to the low representativeness in the samples.

(3) G+H+I+J+K(64202)+L+M+N+P+Q+R+S





**G.4 Activos e passivos financeiros**

*G.4 Financial assets and liabilities*



**G.4.1 ACTIVOS E PASSIVOS FINANCEIROS**
**FINANCIAL ASSETS AND LIABILITIES**

 Taxas de variação homóloga <sup>(1)</sup>

 Year-on-year rates of change <sup>(1)</sup>

Fonte / Source: Banco de Portugal; Instituto Nacional de Estatística

Em percentagem / In percentages

	Activos financeiros					Passivos financeiros					Por memória:
	Total	Aplicações de curto prazo <sup>(2)</sup>	Investimentos financeiros	Outros créditos concedidos		Total	do qual:		Outros créditos obtidos		Activos não financeiros
				Créditos comerciais e adiantamentos	Outros		Divida financeira <sup>(3)</sup>	Acções e outras participações	Créditos comerciais e adiantamentos	Outros	
1	2	3	4	5	6	7	8	9	10	11	
<b>CBA / ACB*</b>											
06	8.2	11.0	7.3	6.1	10.2	7.1	7.7	8.0	3.8	6.4	5.4
07	11.7	4.1	15.8	5.9	11.9	10.2	13.6	6.4	6.7	14.8	7.6
08	3.8	-5.5	3.6	3.2	9.3	5.5	12.7	1.3	2.4	7.1	8.4
09	3.1	-0.5	5.0	3.8	0.8	2.7	3.2	1.9	1.8	3.6	1.9
<b>CBT / QCB*</b>											
06 Mar	4.5	4.5	3.8	3.6	6.3	3.8	2.8	4.2	4.3	3.7	2.8
Jun	1.5	11.6	0.2	1.7	-0.5	2.0	3.3	2.5	3.2	0.1	2.9
Set	1.0	9.3	-0.6	4.6	-2.1	1.8	3.3	2.1	2.9	0.5	3.2
Dez	0.4	8.1	-2.7	3.9	-0.5	1.5	2.7	2.3	3.7	-1.8	3.1
07 Mar	5.6	4.0	6.9	5.1	4.4	4.1	2.5	1.1	2.8	11.8	1.9
Jun	5.2	3.8	6.1	2.4	6.5	3.7	5.4	0.6	1.9	8.1	1.5
Set	6.6	10.0	6.2	0.9	10.1	4.9	7.8	0.3	0.7	11.8	2.2
Dez	8.0	-8.7	15.9	2.6	7.1	7.1	7.9	0.8	5.1	17.8	5.7
08 Mar	4.7	-4.7	4.6	2.6	9.9	5.0	10.8	-1.9	5.9	9.7	5.5
Jun	6.4	-3.4	6.9	5.2	10.2	6.5	11.8	-1.9	5.4	14.5	6.7
Set	5.3	-12.9	7.4	3.6	9.8	6.5	12.2	-1.1	8.0	11.6	8.8
Dez	1.3	-7.5	4.2	-2.7	2.3	2.6	10.5	-4.0	-3.7	7.2	4.9
09 Mar	2.3	-1.0	3.3	-7.3	6.2	3.3	9.6	-1.7	-11.5	8.5	4.9
Jun	2.1	5.2	2.6	-10.6	6.5	2.4	8.0	-1.6	-10.9	6.0	2.8
Set	2.6	9.7	3.5	-8.2	3.8	1.9	6.4	-2.4	-9.0	6.5	0.8
Dez	1.1	1.6	4.5	-1.9	-4.2	0.9	1.2	-0.2	2.1	2.0	0.4
10 Mar	4.5	3.3	7.7	0.9	-0.2	2.0	7.0	2.7	8.0	-3.5	-3.0
Jun	4.8	-4.1	7.6	2.8	2.0	2.7	1.6	2.2	14.5	4.0	-1.5
	1	2	3	4	5	6	7	8	9	10	11
	Total	Short-term assets <sup>(2)</sup>	Financial investments	Trade credits and advances	Other credits	Total	Financial debt <sup>(3)</sup>	Shares and other equity	Trade credits and advances	Other credits	Non-financial assets
				Other credits granted			of which:		Other credits received		

\*CBA: Central de Balanços anual. / ACB: Annual Central Balance-Sheet Database. CBT: Central de Balanços trimestral. / QCB: Quarterly Central Balance-Sheet Database.

(1) Calculadas com base em saldos em fim de período para as empresas da Central de Balanços comuns em dois anos consecutivos. / Based on end-of-period figures for the same corporations in two consecutive years in the Central Balance-Sheet Database.

(2) Aplicações em depósitos, títulos negociáveis e outras aplicações de tesouraria. / Deposits, negotiable securities and other short-term financial investments.

(3) Títulos excepto acções e empréstimos bancários. / Securities other than shares and bank loans.







## **G.5 Rácios**

*G.5 Ratios*



**G.5.1 RÁCIOS DE RENDIBILIDADE E DE DÍVIDA FINANCEIRA<sup>(1)</sup>**

**RATES OF RETURN AND FINANCIAL DEBT RATIO<sup>(1)</sup>**

Fonte / Source: Banco de Portugal; Instituto Nacional de Estatística

Em percentagem / In percentages

	Rendibilidade do capital investido <sup>(2)</sup>		Custo da dívida <sup>(3)</sup>		Rendibilidade dos capitais próprios <sup>(4)</sup>		Rendibilidade do capital investido - Custo da dívida		Rácio da dívida financeira <sup>(5)</sup>		
	ano t - 1	ano t	ano t - 1	ano t	ano t - 1	ano t	ano t - 1	ano t	ano t - 1	ano t	
	1	2	3	4	5	6	7=1-3	8=2-4	9	10	
<b>CBA / ACB*</b>											
06	7.0	7.6	5.6	6.5	7.7	8.2	1.4	1.1	47.4	47.3	
07	7.7	8.9	6.5	7.8	8.3	9.4	1.3	1.1	46.0	49.1	
08	8.2	5.2	7.7	8.5	8.4	3.3	0.5	-3.3	50.6	56.4	
09	4.9	5.3	8.4	6.4	3.0	4.8	-3.5	-1.0	55.5	56.2	
<b>CBT / QCB*</b>											
06 Mar	8.1	8.1	5.3	5.4	9.5	9.5	2.7	2.7	52.7	52.0	
Jun	7.5	8.1	5.4	5.6	8.6	9.4	2.1	2.5	53.2	53.0	
Set	6.8	8.4	5.4	5.8	7.6	9.8	1.5	2.6	52.9	52.9	
Dez	6.6	8.0	5.3	6.2	7.2	9.0	1.2	1.8	53.0	53.1	
07 Mar	9.2	8.7	5.6	6.5	11.0	9.9	3.6	2.2	52.4	53.2	
Jun	8.8	9.3	5.8	6.9	10.4	10.6	3.1	2.4	53.2	54.9	
Set	9.5	9.2	6.0	7.2	11.5	10.3	3.6	1.9	53.3	55.7	
Dez	9.1	9.1	6.4	7.7	10.6	9.8	2.7	1.4	53.3	56.0	
08 Mar	8.7	7.7	6.3	7.3	10.1	7.9	2.5	0.4	56.0	63.2	
Jun	9.4	7.4	6.7	7.6	10.9	7.2	2.7	-0.2	57.3	65.0	
Set	9.1	7.6	7.0	7.9	10.3	7.3	2.0	-0.3	58.0	65.8	
Dez	9.0	7.0	7.5	8.3	9.8	6.1	1.5	-1.3	58.4	66.6	
09 Mar	7.3	3.9	7.0	6.4	7.5	2.3	0.3	-2.5	59.6	66.4	
Jun	7.1	5.1	7.4	6.0	6.9	4.4	-0.2	-0.9	61.2	67.7	
Set	6.9	5.4	7.6	5.7	6.5	5.1	-0.6	-0.3	62.1	68.4	
Dez	6.4	6.0	7.9	6.1	5.5	5.9	-1.5	-0.1	63.1	68.1	
10 Mar	4.8	7.1	7.0	4.9	3.5	8.5	-2.2	2.3	57.5	59.9	
Jun	6.1	7.7	6.4	5.2	5.9	9.2	-0.4	2.5	58.3	59.3	

\* CBA: Central de Balanços anual. / ACB: Annual Central Balance-Sheet Database. CBT: Central de Balanços trimestral. / QCB: Quarterly Central Balance-Sheet Database.  
 (1) Com base nas empresas da Central de Balanços comuns em dois anos consecutivos. / Based on the same corporations in two consecutive years in the Central Balance-Sheet Database.  
 (2) Rendibilidade do capital investido = (resultado líquido do exercício + juros suportados) / (ações e outras participações + dívida financeira). / Return on investment = (profit or loss for the financial year + interest costs) / (shares and other equity + financial debt).  
 (3) Custo da dívida = juros suportados / dívida financeira. / Debt cost = interest costs / financial debt.  
 (4) Rendibilidade dos capitais próprios = resultado líquido do exercício / ações e outras participações. / Return on equity = profit or loss for the financial year / shares and other equity.  
 (5) Rácio de dívida financeira = dívida financeira / ações e outras participações. / Financial debt ratio = financial debt / shares and other equity.

**G.5.2 PRAZOS MÉDIOS DE RECEBIMENTOS<sup>(1)(2)</sup>**

**DAYS IN RECEIVABLES<sup>(1)(2)</sup>**

Fonte / Source: Banco de Portugal; Instituto Nacional de Estatística

Em número de dias / In number of days

	Total		do qual: Face ao exterior <sup>(3)(4)</sup>		Pequenas e médias empresas <sup>(5)</sup>		Grandes empresas		
	ano t - 1	ano t	ano t - 1	ano t	ano t - 1	ano t	ano t - 1	ano t	
	1	2	3	4	5	6	7	8	
<b>CBA / ACB*</b>									
06	68	69	.	.	77	79	54	55	
07	69	69	67	67	78	79	56	54	
08	68	67	67	62	78	80	52	48	
09	66	74	61	75	79	87	47	55	
<b>CBT / QCB*</b>									
06 Mar	62	61	67	67	.	.	58	56	
Jun	62	61	67	65	.	.	58	56	
Set	62	61	67	66	.	.	57	56	
Dez	61	60	65	62	.	.	56	55	
07 Mar	61	62	66	65	.	.	56	57	
Jun	61	61	65	65	.	.	56	56	
Set	61	60	66	65	.	.	56	55	
Dez	59	59	62	62	.	.	54	53	
08 Mar	61	58	65	62	.	.	56	53	
Jun	60	58	65	63	.	.	55	53	
Set	60	58	64	62	.	.	54	53	
Dez	58	57	61	59	.	.	53	52	
09 Mar	54	58	60	69	.	.	47	52	
Jun	54	58	61	67	.	.	47	51	
Set	53	57	61	66	.	.	47	50	
Dez	53	56	58	62	.	.	46	49	
10 Mar	58	56	69	63	.	.	52	49	
Jun	58	55	68	62	.	.	51	47	

\* CBA: Central de Balanços anual. / ACB: Annual Central Balance-Sheet Database. CBT: Central de Balanços trimestral. / QCB: Quarterly Central Balance-Sheet Database.  
 (1) Com base nas empresas da Central de Balanços comuns em dois anos consecutivos. / Based on the same corporations in two consecutive years in the Central Balance-Sheet Database.  
 (2) Prazos médios de recebimentos = (créditos comerciais e adiantamentos concedidos / vendas e prestações de serviços) x número de dias no período. / Days in receivables = (Total trade credits and advances granted / turnover) x number of days in the period.  
 (3) Prazos médios de recebimentos com o exterior = (créditos comerciais e adiantamentos concedidos a entidades não residentes / exportações) x número de dias no período. / Days in receivables from non-residents = (trade credits and advances granted to non-residents / exports) x number of days in the period.  
 (4) Informação não disponível na CBA, em 2006. / Information not available in the ACB, in 2006.  
 (5) Informação não disponível para a CBT devido à reduzida representatividade nas amostras. / Information not available for QCB due to the low representativeness in the samples.

Fonte / Source: Banco de Portugal; Instituto Nacional de Estatística

Em número de dias / In number of days

	Total		do qual:		Pequenas e médias empresas <sup>(5)</sup>		Grandes empresas	
	ano t - 1	ano t	Face ao exterior <sup>(3)(4)</sup>		ano t - 1	ano t	ano t - 1	ano t
			ano t - 1	ano t				
1	2	3	4	5	6	7	8	
CBA / ACB*								
06	.	71	.	.	.	80	.	56
07	71	71	55	56	79	81	57	56
08	70	68	56	53	80	80	55	52
09	66	76	52	59	78	86	49	62
CBT / QCB*								
06 Mar	57	55	57	51	.	.	55	53
Jun	56	55	55	50	.	.	54	53
Set	55	55	53	49	.	.	54	53
Dez	55	55	51	47	.	.	54	53
07 Mar	56	56	52	52	.	.	54	54
Jun	56	55	50	50	.	.	54	53
Set	56	55	50	50	.	.	54	53
Dez	55	54	48	48	.	.	54	52
08 Mar	55	53	53	49	.	.	53	51
Jun	55	52	50	48	.	.	52	50
Set	54	52	52	49	.	.	52	50
Dez	54	52	48	45	.	.	51	50
09 Mar	50	54	48	52	.	.	48	51
Jun	49	54	47	51	.	.	47	52
Set	49	54	47	50	.	.	47	52
Dez	49	54	44	48	.	.	47	52
10 Mar	52	54	49	52	.	.	49	50
Jun	52	52	47	53	.	.	50	51

	1	2	3	4	5	6	7	8
	year t - 1	year t	year t - 1	year t	year t - 1	year t	year t - 1	year t
	Total		To non-residents <sup>(3)(4)</sup>		Small and medium-sized corporations <sup>(5)</sup>		Large corporations	
			of which:					

\* CBA: Central de Balanços anual. / ACB: Annual Central Balance-Sheet Database. CBT: Central de Balanços trimestral. / QCB: Quarterly Central Balance-Sheet Database.

(1) Com base nas empresas da Central de Balanços comuns em dois anos consecutivos. / Based on the same corporations in two consecutive years in the Central Balance-Sheet Database.

(2) Prazo médio de pagamentos = (créditos comerciais e adiantamentos obtidos / (compras de mercadorias, de matérias primas, subsidiárias e de consumo + fornecimentos e serviços externos)) x número de dias no período. / Days in accounts payable = (Total trade credits and advances received / (purchases of goods for resale, raw materials, secondary and consumables + supplies and external services)) x number of days in the period.

(3) Prazo médio de pagamentos com o exterior = (créditos comerciais e adiantamentos obtidos de entidades não residentes / importações) x número de dias no período. / Days in accounts payable to non-residents = (trade credits and advances received from non-residents / imports) x number of days in the period.

(4) Informação não disponível na CBA, em 2006. / Information not available in the ACB, in 2006.

(5) Informação não disponível para a CBT devido à reduzida representatividade nas amostras. / Information not available for QCB due to the low representativeness in the samples.



## **H. Estatísticas Gerais**

*H. General Statistics*





**H.0 Contas nacionais trimestrais**

*H.0 Quarterly national accounts*





**H.0.1 CONTAS NACIONAIS TRIMESTRAIS - ÓPTICA DA DESPESA  
- base 2006 (PIB pm)**

**QUARTERLY NATIONAL ACCOUNTS - EXPENDITURE  
APPROACH - 2006 base (GDPpm)**

Fonte/Source: Instituto Nacional de Estatística

10<sup>6</sup> euros

	Preços correntes						Dados Encadeados em Volume (Ano de referência = 2006)					
	Despesas de consumo final		Formação bruta de capital	Exportações (f.o.b.)	Importações (f.o.b.)	PIB	Despesas de consumo final		Formação bruta de capital	Exportações (f.o.b.)	Importações (f.o.b.)	PIB
	Famílias residentes e ISFLSF	Administrações Públicas					Famílias residentes e ISFLSF	Administrações Públicas				
1	2	3	4	5	6	7	8	9	10	11	12	
07	110634.9	32999.2	38634.2	54513.6	68044.9	168737.0	107395.4	32595.1	37824.7	53479.7	67197.3	164097.6
08	115700.3	33795.3	39756.6	55861.2	73179.7	171933.7	109313.9	32863.3	37713.1	53329.3	69079.8	164139.8
09	111935.4	35378.1	33170.6	46880.0	59711.8	167652.3	108265.6	33824.8	32378.1	47022.6	61580.1	159911.0
06												
I	25770.2	8103.6	9528.7	11777.5	15744.9	39435.1	26012.7	8134.9	9511.8	11939.6	15706.7	39892.3
II	26052.6	8096.5	9274.4	12282.9	15819.2	39887.2	26122.1	8103.2	9312.1	12307.5	15805.5	40039.4
III	26333.3	8094.1	9175.0	12713.2	16094.9	40220.7	26254.9	8087.2	9154.5	12601.9	16097.8	40000.7
IV	26590.5	8127.0	9100.0	12939.1	16026.2	40730.4	26356.8	8095.9	9099.7	12863.7	16075.2	40340.9
07												
I	27022.2	8173.8	9421.0	13391.3	16216.2	41792.1	26591.6	8120.0	9300.6	13155.0	16216.9	40950.3
II	27517.7	8238.8	9498.6	13525.2	16788.3	41992.0	26776.0	8145.9	9402.4	13288.1	16667.9	40944.5
III	27768.9	8280.5	9650.8	13707.0	17238.4	42168.8	26899.0	8162.2	9423.9	13475.3	17052.9	40907.5
IV	28326.1	8306.1	10063.8	13890.1	17802.0	42784.1	27128.8	8167.0	9697.8	13561.3	17259.6	41295.3
08												
I	28658.8	8333.5	9940.5	14405.4	18353.6	42984.6	27252.2	8166.8	9546.7	13793.8	17417.6	41341.9
II	28928.4	8385.9	10257.5	14300.7	18679.8	43192.7	27227.3	8179.7	9674.3	13625.4	17401.7	41305.0
III	29275.8	8468.3	10081.3	14379.7	19103.6	43101.5	27490.4	8208.8	9452.3	13578.5	17699.5	41030.5
IV	28837.3	8607.6	9477.3	12775.4	17042.7	42654.9	27344.0	8308.0	9039.8	12331.6	16561.0	40462.4
09												
I	27834.8	8823.0	8250.8	11173.6	14566.3	41515.9	26816.3	8463.8	8081.7	11170.9	14779.0	39753.7
II	27754.9	8757.7	8169.1	11391.9	14351.4	41722.2	26874.9	8382.0	8049.8	11517.1	14819.5	40004.3
III	27990.9	8892.9	8551.6	12164.1	15556.2	42043.3	27168.0	8489.5	8337.7	12246.2	16135.6	40105.8
IV	28354.8	8904.5	8199.1	12150.4	15237.9	42370.9	27406.4	8489.5	7908.9	12088.4	15846.0	40047.2
10												
I	28629.3	8997.5	8101.0	12406.2	15501.0	42633.0	27519.5	8566.1	7799.7	12151.3	15557.8	40478.8
II	28862.4	9326.3	8177.8	13035.1	16675.7	42725.9	27632.4	8898.4	7746.8	12677.1	16366.1	40588.6

1	2	3	4	5	6	7	8	9	10	11	12
Resident households and NPISH	General Government	Gross capital formation	Exports (f.o.b.)	Imports (f.o.b.)	GDP	Resident households and NPISH	General Government	Gross capital formation	Exports (f.o.b.)	Imports (f.o.b.)	GDP
Final consumption expenditure						Final consumption expenditure					
Current prices						Volume Chain-linked series (Reference year = 2006)					

**H.0.2 CONTAS NACIONAIS TRIMESTRAIS - ÓPTICA DA DESPESA  
- base 2006 (PIB pm)**

**QUARTERLY NATIONAL ACCOUNTS - EXPENDITURE  
APPROACH - 2006 base (GDPpm)**

Taxas de variação homóloga

Year-on-year rate of changes

Fonte/Source: Instituto Nacional de Estatística

Em percentagem / In percentages

	Preços correntes						Dados Encadeados em Volume (Ano de referência = 2006)					
	Despesas de consumo final		Formação bruta de capital	Exportações (f.o.b.)	Importações (f.o.b.)	PIB	Despesas de consumo final		Formação bruta de capital	Exportações (f.o.b.)	Importações (f.o.b.)	PIB
	Famílias residentes e ISFLSF	Administrações Públicas					Famílias residentes e ISFLSF	Administrações Públicas				
1	2	3	4	5	6	7	8	9	10	11	12	
07	5.6	1.8	4.2	9.7	6.8	5.3	2.5	0.5	2.0	7.6	5.5	2.4
08	4.6	2.4	2.9	2.5	7.5	1.9	1.8	0.8	-0.3	-0.3	2.8	0.0
09	-3.3	4.7	-16.6	-16.1	-18.4	-2.5	-1.0	2.9	-14.1	-11.8	-10.9	-2.6
06												
I	4.9	2.9	7.2	15.3	15.0	4.2	1.7	0.3	1.4	10.9	8.4	1.4
II	4.2	1.1	1.3	16.2	11.2	3.6	0.8	-0.8	-1.8	9.8	5.7	0.5
III	5.8	0.1	1.0	17.2	11.6	4.5	2.7	-1.2	-0.8	12.0	8.3	1.6
IV	4.7	0.2	-1.0	17.2	7.9	4.8	2.0	-0.9	-1.3	13.6	6.4	2.3
07												
I	4.9	0.9	-1.1	13.7	3.0	6.0	2.2	-0.2	-2.2	10.2	3.2	2.7
II	5.6	1.8	2.4	10.1	6.1	5.3	2.5	0.5	1.0	8.0	5.5	2.3
III	5.5	2.3	5.2	7.8	7.1	4.8	2.5	0.9	2.9	6.9	5.9	2.3
IV	6.5	2.2	10.6	7.3	11.1	5.0	2.9	0.9	6.6	5.4	7.4	2.4
08												
I	6.1	2.0	5.5	7.6	13.2	2.9	2.5	0.6	2.6	4.9	7.4	1.0
II	5.1	1.8	8.0	5.7	11.3	2.9	1.7	0.4	2.9	2.5	4.4	0.9
III	5.4	2.3	4.5	4.9	10.8	2.2	2.2	0.6	0.3	0.8	3.8	0.3
IV	1.8	3.6	-5.8	-8.0	-4.3	-0.3	0.8	1.7	-6.8	-9.1	-4.0	-2.0
09												
I	-2.9	5.9	-17.0	-22.4	-20.6	-3.4	-1.6	3.6	-15.3	-19.0	-15.1	-3.8
II	-4.1	4.4	-20.4	-20.3	-23.2	-3.4	-1.3	2.5	-16.8	-15.5	-14.8	-3.1
III	-4.4	5.0	-15.2	-15.4	-18.6	-2.5	-1.2	3.4	-11.8	-9.8	-8.8	-2.3
IV	-1.7	3.4	-13.5	-4.9	-10.6	-0.7	0.2	2.2	-12.5	-2.0	-4.3	-1.0
10												
I	2.9	2.0	-1.8	11.0	6.4	2.7	2.6	1.2	-3.5	8.8	5.3	1.8
II	4.0	6.5	0.1	14.4	16.2	2.4	2.8	6.2	-3.8	10.1	10.4	1.5

1	2	3	4	5	6	7	8	9	10	11	12
Resident households and NPISH	General Government	Gross capital formation	Exports (f.o.b.)	Imports (f.o.b.)	GDP	Resident households and NPISH	General Government	Gross capital formation	Exports (f.o.b.)	Imports (f.o.b.)	GDP
Final consumption expenditure						Final consumption expenditure					
Current prices						Volume Chain-linked series (Reference year = 2006)					





## **H.1 Indicadores de actividade económica**

### *H.1 Economic activity indicators*



## H.1.1 ÍNDICES DE PRODUÇÃO INDUSTRIAL<sup>(1)</sup>

Corrigido dos efeitos de calendário,  
base 2005=100

## INDUSTRIAL PRODUCTION INDICES<sup>(1)</sup>

Calendar adjusted,  
2005=100

Fonte / Source: Instituto Nacional de Estatística

	Total geral (100.00%) 1	Indústrias extrativas (3.21%) 2	Indústrias transformador as (81.27%) 3	Electricidade, gás, vapor, água quente e fria e ar frio (15.05%) 4	Captção, tratamento e distribuição de água, saneamento, gestão de resíduos e despoluição (0.47%) 5	Bens de consumo (31.69%) 6	Bens de consumo duradouro (4.00%) 7	Bens de consumo não duradouro (27.68%) 8	Bens intermédios (37.02%) 9	Bens de investimento (12.20%) 10	Energia (18.62%) 11	Outros (0.47%) 12
07	103.0	100.5	104.0	98.4	101.7	101.3	88.7	103.1	107.2	102.8	97.9	101.7
08	98.8	105.9	99.9	91.3	107.1	96.6	81.0	98.9	104.3	98.9	91.4	107.1
09	90.6	84.7	89.8	95.6	107.0	92.4	69.2	95.7	90.9	81.2	92.6	107.0
09 Mar	94.3	96.5	92.8	102.0	107.3	93.7	75.0	96.4	97.0	89.9	92.8	107.3
09 Abr	89.9	94.2	89.8	89.4	104.3	89.4	67.9	92.5	92.2	84.7	89.3	104.3
09 Mai	92.5	86.5	92.8	91.5	105.1	91.3	72.1	94.1	94.9	87.0	92.8	105.1
09 Jun	89.4	81.3	89.7	88.8	105.1	91.9	67.6	95.4	90.6	80.2	88.4	105.1
09 Jul	96.6	79.4	99.0	87.0	107.4	103.6	73.7	107.9	99.6	81.9	88.2	107.4
09 Ago	74.8	83.4	71.8	88.3	97.7	80.8	46.0	85.9	70.3	52.2	87.8	97.7
09 Set	95.7	86.4	96.5	92.7	109.5	97.8	71.1	101.7	97.7	85.3	94.7	109.5
09 Out	96.8	86.5	98.5	89.1	116.5	98.9	76.4	102.1	100.7	87.1	91.4	116.5
09 Nov	93.7	97.0	95.5	82.7	114.6	97.9	74.2	101.4	98.3	85.9	82.0	114.6
09 Dez	87.0	73.4	83.1	110.0	106.2	91.3	73.0	93.9	79.5	72.4	103.5	106.2
10 Jan	93.5	61.4	89.5	121.6	109.2	88.7	71.4	91.2	90.4	83.7	113.7	109.2
10 Fev	88.4	50.9	87.3	102.2	105.5	85.5	72.1	87.4	87.4	82.7	98.8	105.5
10 Mar	98.9	62.5	99.5	103.2	114.9	97.9	77.5	100.8	99.4	92.9	103.3	114.9
10 Abr	90.6	83.8	90.3	93.4	108.7	87.3	74.5	89.2	96.8	82.3	88.7	108.7
10 Mai	96.0	84.2	96.8	93.2	111.1	94.0	77.7	96.3	101.6	85.7	94.4	111.1
10 Jun	92.7	93.2	94.0	85.0	107.7	92.4	78.3	94.4	98.0	81.2	89.7	107.7
10 Jul	97.7	94.1	98.7	92.4	114.3	101.2	81.0	104.1	101.8	83.3	92.6	114.3
10 Ago	75.7	82.9	74.1	82.1	104.6	81.8	62.4	84.6	72.1	56.2	84.4	104.6

	1 Overall	2 Mining and quarrying	3 Manufacturing	4 Electricity, gas, steam and air condi- tioning supply	5 Water supply, sewerage, waste management and remediation activities	6 Consumption goods	7 Durable consumption goods	8 Non-durable consumption goods	9 Intermediate goods	10 Investment goods	11 Energy	12 Other
--	--------------	------------------------------	--------------------	---	--	---------------------------	--------------------------------------	--	----------------------------	---------------------------	--------------	-------------

(1) Entre parêntesis, os pesos de cada sector. / Sectoral weights presented in brackets.

## H.1.2 ÍNDICES DE VOLUME DE NEGÓCIOS NA INDÚSTRIA<sup>(1)</sup>

base 2005=100

## INDUSTRIAL TURNOVER INDICES<sup>(1)</sup>

2005=100

Fonte / Source: Instituto Nacional de Estatística

	Total geral (100.00%) 1	Indústria extractiva (1.38%) 2	Indústria transforma- dora (84.72%) 3	Electricidade, gás, vapor, água quente e fria e ar frio (12.23%) 4	Captção, tratamento e distribuição de água, saneame nto, gestão de resíduos e despoluição (1.67%) 5	Bens de consumo (27.92%) 6	Bens de consumo duradouro (3.69%) 7	Bens de consumo não duradouro (24.22%) 8	Bens intermédios (33.16%) 9	Bens de investimento (13.02%) 10	Energia (24.23%) 11	Outos (1.67%) 12
07	108.6	128.9	112.8	75.9	118.7	103.0	92.5	104.6	128.9	121.0	95.0	118.7
08	110.0	115.8	113.8	79.5	132.1	102.3	83.8	105.1	115.8	115.6	104.6	132.1
09	90.6	91.4	93.5	67.7	112.1	95.3	74.9	98.5	91.4	97.8	80.3	112.1
09 Mar	90.8	98.5	93.9	67.7	95.7	98.5	76.7	101.9	98.5	99.7	72.4	95.7
09 Abr	88.3	80.1	92.5	58.3	98.8	94.9	71.7	98.4	80.1	96.4	70.5	98.8
09 Mai	89.4	92.5	92.9	62.4	107.9	91.6	75.6	94.1	92.5	100.4	78.2	107.9
09 Jun	91.9	106.6	95.3	64.9	104.2	95.6	75.9	98.6	106.6	101.7	81.1	104.2
09 Jul	101.8	89.8	106.9	65.2	119.0	111.2	83.6	115.4	89.8	105.9	83.5	119.0
09 Ago	76.2	84.3	77.0	62.1	132.0	81.2	53.8	85.4	84.3	65.0	85.5	132.0
09 Set	98.0	106.3	101.6	68.5	122.2	101.4	83.0	104.2	106.3	112.1	84.8	122.2
09 Out	98.7	113.3	102.3	66.3	138.9	101.3	91.0	102.9	113.3	113.3	86.6	138.9
09 Nov	92.9	102.8	96.1	67.3	112.7	95.2	84.0	96.9	102.8	105.8	80.1	112.7
09 Dez	95.1	111.9	94.6	93.7	116.9	96.6	74.9	100.0	111.9	102.8	98.7	116.9
10 Jan	91.4	68.8	91.5	90.4	109.6	88.6	75.3	90.6	68.8	101.2	96.8	109.6
10 Fev	88.8	57.6	89.9	81.5	111.3	87.6	75.9	89.3	57.6	93.4	90.7	111.3
10 Mar	106.0	91.1	109.5	83.2	110.6	102.7	89.2	104.7	91.1	112.1	105.9	110.6
10 Abr	97.9	81.3	101.4	72.0	126.8	92.8	81.7	94.5	81.3	106.1	93.0	126.8
10 Mai	101.4	129.7	104.1	77.1	120.3	97.3	84.2	99.3	129.7	105.1	97.7	120.3
10 Jun	101.5	140.5	104.7	72.1	121.2	98.4	85.4	100.4	140.5	104.1	96.4	121.2
10 Jul	108.3	65.2	112.2	81.1	143.8	105.7	85.1	108.8	65.2	112.5	107.0	143.8
10 Ago	87.4	148.9	87.4	76.9	116.2	87.7	62.4	91.6	148.9	74.9	99.6	116.2

	1 Overall	2 Mining and quarrying	3 Manufacturing	4 Electricity, gas, steam and air condi- tioning supply	5 Water supply, sewerage, waste man- agement and remediations activities	6 Consumption goods	7 Durable consumption goods	8 Non-durable consumption goods	9 Intermediate goods	10 Investment goods	11 Energy	12 Others
--	--------------	------------------------------	--------------------	---	--	---------------------------	--------------------------------------	--	----------------------------	---------------------------	--------------	--------------

(1) Entre parêntesis, os pesos de cada sector. / Sectoral weights presented in brackets.

### H.1.3 INQUÉRITO DE CONJUNTURA À INDÚSTRIA TRANSFORMADORA<sup>(1)</sup>

Total, saldos de respostas extremas  
Valores não corrigidos de sazonalidade

### MANUFACTURING SURVEY<sup>(1)</sup>

Total, balance of respondents  
Not seasonally adjusted

Fonte / Source: Instituto Nacional de Estatística

	Produção actual	Procura global	Procura interna	Procura externa	Produção prevista	Stocks de produtos acabados	Preços de venda previstos	
	1	2	3	4	5	6	7	
07	1	-4	-20	-6	5	0	5	
08	-17	-25	-29	-26	-3	1	4	
09	-23	-58	-55	-53	-11	4	-9	
09	Abr	-35	-71	-67	-78	-22	11	-15
	Mai	-25	-61	-56	-52	-10	9	-15
	Jun	-22	-62	-49	-54	-13	5	-10
	Jul	-15	-58	-56	-51	-11	5	-7
	Ago	-9	-49	-49	-42	-6	2	6
	Set	-16	-45	-44	-39	4	-1	-2
	Out	-7	-47	-46	-39	-4	2	-7
	Nov	-10	-50	-51	-41	0	1	-6
	Dez	-5	-48	-48	-39	-4	1	-3
10	Jan	-28	-47	-46	-39	-9	-6	-3
	Fev	-12	-46	-45	-39	2	-2	2
	Mar	-10	-46	-38	-35	5	-2	0
	Abr	-4	-40	-42	-32	0	-2	6
	Mai	-1	-41	-45	-32	3	-1	2
	Jun	3	-40	-45	-31	4	6	1
	Jul	-1	-35	-44	-29	1	0	0
	Ago	2	-23	-42	-16	-1	2	4
	Set	-1	-20	-40	-16	4	1	3

	1	2	3	4	5	6	7
	Production trend	Order books	Domestic order books	Export order books	Production expectations	Finished products stocks	Selling-price expectations

(1) Os saldos de respostas extremas correspondem à diferença entre as percentagens de resposta positiva e negativa. / Percentage balance is the difference between positive and negative answers.

### H.1.4 INQUÉRITO DE CONJUNTURA À INDÚSTRIA TRANSFORMADORA<sup>(1)</sup>

Bens de consumo, saldos de respostas extremas  
Valores não corrigidos de sazonalidade

### MANUFACTURING SURVEY<sup>(1)</sup>

Consumption, balance of respondents  
Not seasonally adjusted

Fonte / Source: Instituto Nacional de Estatística

	Produção actual	Procura global	Procura interna	Procura externa	Produção prevista	Stocks de produtos acabados	Preços de venda previstos	
	1	2	3	4	5	6	7	
07	0	-11	-18	3	11	9	6	
08	-9	-22	-25	-13	2	7	5	
09	-23	-45	-43	-36	-9	2	-7	
09	Abr	-25	-54	-45	-52	-9	5	-8
	Mai	-24	-46	-43	-32	-8	6	-10
	Jun	-25	-48	-47	-37	-15	7	-10
	Jul	-25	-47	-43	-37	-12	9	-5
	Ago	-10	-40	-37	-29	-4	8	-12
	Set	-24	-41	-39	-32	-1	2	-9
	Out	-15	-40	-37	-28	-6	2	-6
	Nov	-8	-40	-39	-25	2	-1	-7
	Dez	-10	-38	-37	-26	-6	-1	-3
10	Jan	-17	-37	-33	-26	-3	-9	-7
	Fev	-17	-38	-35	-32	-6	-4	-2
	Mar	-18	-37	-39	-26	-4	-5	-6
	Abr	-17	-35	-34	-26	-3	-8	-2
	Mai	-8	-34	-37	-20	1	0	0
	Jun	-6	-34	-35	-21	-1	4	-1
	Jul	-9	-31	-35	-24	-7	1	-2
	Ago	-10	-27	-34	-19	-4	1	1
	Set	-9	-27	-33	-20	5	2	-2

	1	2	3	4	5	6	7
	Production trend	Order books	Domestic order books	Export order books	Production expectations	Finished products stocks	Selling-price expectations

(1) Os saldos de respostas extremas correspondem à diferença entre as percentagens de resposta positiva e negativa. / Percentage balance is the difference between positive and negative answers.

**H.1.5 INQUÉRITO DE CONJUNTURA À INDÚSTRIA TRANSFORMADORA<sup>(1)</sup>**
**Bens intermédios, saldos de respostas extremas**  
**Valores não corrigidos de sazonalidade**
**MANUFACTURING SURVEY<sup>(1)</sup>**
**Intermediate goods, balance of respondents**  
**Not seasonally adjusted**

Fonte / Source: Instituto Nacional de Estatística

	Produção actual	Procura global	Procura interna	Procura externa	Produção prevista	Stocks de produtos acabados	Preços de venda previstos
	1	2	3	4	5	6	7
07		1	-3	-18	-9	2	1
08		-20	-30	-29	-31	-7	1
09		-19	-66	-61	-63	-7	10
09	Abr	-34	-77	-72	-85	-13	27
	Mai	-22	-73	-68	-65	-7	14
	Jun	-17	-71	-47	-64	-8	5
	Jul	-9	-62	-62	-55	-3	11
	Ago	-6	-55	-55	-46	-4	1
	Set	-9	-52	-50	-45	8	1
	Out	-5	-58	-58	-53	-2	0
	Nov	-8	-58	-60	-50	-1	1
	Dez	-5	-56	-56	-46	-3	1
10	Jan	-37	-59	-59	-52	-17	-1
	Fev	-12	-53	-53	-43	9	-1
	Mar	-6	-52	-33	-40	10	0
	Abr	5	-44	-46	-36	3	2
	Mai	6	-47	-51	-38	3	1
	Jun	4	-50	-57	-40	1	3
	Jul	3	-40	-53	-32	2	-3
	Ago	3	-20	-48	-11	0	1
	Set	0	-18	-48	-11	1	5

1	2	3	4	5	6	7
Production trend	Order books	Domestic order books	Export order books	Production expectations	Finished products stocks	Selling-price expectations

(1) Os saldos de respostas extremas correspondem à diferença entre as percentagens de resposta positiva e negativa. / Percentage balance is the difference between positive and negative answers.

**H.1.6 INQUÉRITO DE CONJUNTURA À INDÚSTRIA TRANSFORMADORA<sup>(1)</sup>**
**Fabricação de automóveis, saldos de respostas extremas**  
**Valores não corrigidos de sazonalidade**
**MANUFACTURING SURVEY<sup>(1)</sup>**
**Vehicles manufacturing, balance of respondents**  
**Not seasonally adjusted**

Fonte / Source: Instituto Nacional de Estatística

	Produção actual	Procura global	Procura interna	Procura externa	Produção prevista	Stocks de produtos acabados	Preços de venda previstos
	1	2	3	4	5	6	7
07		28	14	-4	-2	3	-16
08		-6	-16	-21	-28	10	-10
09		0	-44	-45	-43	-15	3
09	Abr	-34	-100	-100	-100	-96	-12
	Mai	-25	-34	-34	-34	-21	-24
	Jun	41	-25	-34	-34	-33	48
	Jul	62	-100	-100	-100	-66	-1
	Ago	-4	-34	-34	-34	0	-1
	Set	3	33	33	33	69	-73
	Out	63	33	33	36	-3	70
	Nov	-3	-34	-34	-34	65	68
	Dez	62	-34	-34	-34	21	71
10	Jan	-12	74	53	74	66	-77
	Fev	63	-13	-13	-13	3	-4
	Mar	65	-13	-13	8	90	71
	Abr	2	-13	-13	-13	3	-1
	Mai	0	-10	-13	-13	66	-73
	Jun	65	-13	-10	-13	65	71
	Jul	-1	-13	-13	-13	75	71
	Ago	86	8	-10	8	21	72
	Set	86	82	-10	73	89	-1

1	2	3	4	5	6	7
Production trend	Order books	Domestic order books	Export order books	Production expectations	Finished products stocks	Selling-price expectations

(1) Os saldos de respostas extremas correspondem à diferença entre as percentagens de resposta positiva e negativa. / Percentage balance is the difference between positive and negative answers.

**H.1.7 INQUÉRITO DE CONJUNTURA À INDÚSTRIA TRANSFORMADORA<sup>(1)</sup>**
**Outros bens de equipamento, saldos de respostas extremas**  
**Valores não corrigidos de sazonalidade**
**MANUFACTURING SURVEY<sup>(1)</sup>**
**Other equipment goods, balance of respondents**  
**Not seasonally adjusted**

Fonte / Source: Instituto Nacional de Estatística

	Produção actual	Procura global	Procura interna	Procura externa	Produção prevista	Stocks de produtos acabados	Preços de venda previstos	
	1	2	3	4	5	6	7	
07	8	25	-23	22	18	-12	4	
08	-6	14	-20	3	11	5	10	
09	-30	-47	-49	-52	-18	-9	-18	
09	Abr	-36	-38	-41	-52	-10	-9	-36
	Mai	-38	-56	-46	-55	-21	1	-22
	Jun	-44	-67	-67	-61	-24	-6	-24
	Jul	-32	-60	-54	-54	-24	-20	-23
	Ago	-20	-55	-56	-56	-18	-7	-14
	Set	-25	-47	-50	-49	-12	-1	-6
	Out	-10	-40	-41	-34	-7	-6	-17
	Nov	-20	-49	-53	-48	-14	-10	-13
	Dez	-12	-43	-48	-45	-11	-9	-21
10	Jan	-22	-51	-54	-45	-10	-2	-21
	Fev	-20	-45	-43	-45	-5	-1	-14
	Mar	-22	-49	-49	-51	-5	-15	-13
	Abr	-8	-42	-49	-37	-5	-3	-13
	Mai	-10	-41	-50	-42	-7	3	-8
	Jun	3	-23	-35	-24	7	5	-7
	Jul	1	-31	-37	-33	-5	-5	-5
	Ago	6	-34	-45	-29	-1	-6	-9
	Set	-8	-34	-34	-45	-10	-14	-6

	1	2	3	4	5	6	7
	Production trend	Order books	Domestic order books	Export order books	Production expectations	Finished products stocks	Selling-price expectations

(1) Os saldos de respostas extremas correspondem à diferença entre as percentagens de resposta positiva e negativa. / Percentage balance is the difference between positive and negative answers.

**H.1.8 CAPACIDADE PRODUTIVA NA INDÚSTRIA TRANSFORMADORA**
**Grau de utilização total e por tipo de bens**  
**Valores não corrigidos de sazonalidade**
**RATE OF CAPACITY UTILIZATION IN MANUFACTURING**
**Breakdown by type of goods**  
**Not seasonally adjusted**

Fonte / Source: Instituto Nacional de Estatística

	Total	Por tipo de bens				
		Consumo	Intermédios	Fabricação de automóveis	Outros bens de equipamento	
	1	2	3	4	5	
05	I	77	73	76	97	78
	II	80	76	80	96	76
	III	82	78	81	96	84
	IV	78	76	80	64	79
06	I	76	74	75	81	74
	II	79	79	78	85	75
	III	80	80	80	69	79
	IV	79	80	79	71	77
07	I	80	79	80	74	79
	II	84	82	85	77	85
	III	82	80	84	72	84
	IV	77	80	73	73	84
08	I	80	78	82	73	83
	II	80	79	82	71	81
	III	80	80	79	78	83
	IV	75	77	71	78	79
09	I	68	74	63	67	72
	II	73	74	74	58	72
	III	75	75	74	66	76
	IV	74	76	72	68	77
10	I	74	74	75	67	75
	II	76	76	76	69	80

	1	2	3	4	5
	Total	Consumption	Intermediate	Vehicles manufacturing	Other equipment
	By type of goods				



## H.1.9 CONSTRUÇÃO E OBRAS PÚBLICAS

## CONSTRUCTION AND PUBLIC WORKS

Fonte / Source: coluna/column (1) Cimpor e Secil; (2), (3) AECOPS; (4), (5) ANEOP

	Vendas de cimento (média 1990=100)	Capacidade produtiva utilizada (em %)	Carteira de encomendas (meses)	Obras públicas adjudicadas (10 <sup>3</sup> euros)	Promoções de obras públicas (10 <sup>3</sup> euros)
	1	2	3	4	5
07	103.0	73.8	10.5	3 092 801	3 259 042
08	96.3	75.7	10.0	4 023 072	4 689 654
09	81.3	73.0	9.1	4 518 797	3 362 016
09					
Abr	89.9	70.6	9.5	240 900	184 444
Mai	87.0	72.8	9.0	558 087	273 302
Jun	85.1	70.4	8.6	355 026	289 279
Jul	93.2	73.6	8.0	625 573	316 034
Ago	76.6	73.8	9.6	496 980	353 414
Set	85.3	73.4	8.4	141 347	212 730
Out	85.8	73.7	8.5	149 622	174 102
Nov	80.4	74.2	9.5	213 795	157 822
Dez	57.0	75.8	9.4	120 911	54 595
10					
Jan	64.3	73.2	9.6	221 774	592 878
Fev	66.9	71.4	8.4	147 649	139 357
Mar	82.1	69.0	8.6	214 042	403 663
Abr	79.7	70.7	8.2	259 376	168 599
Mai	85.1	71.7	8.6	234 503	1 089 344
Jun	81.2	70.4	8.5	133 474	159 837
Jul	86.7	71.2	8.0	183 054	271 456
Ago	74.9	71.1	8.3	307 189	261 105
Set	81.5	69.7	8.3		

1	2	3	4	5
Sales of Cement (average 1990=100)	Rate of capacity utilization (%)	Order books (months)	Government contracts (10 <sup>3</sup> euros)	Public works procurement (10 <sup>3</sup> euros)

## H.1.10 LICENÇAS DE CONSTRUÇÃO E OBRAS CONCLUÍDAS<sup>(1)</sup>

## PERMITS ISSUED AND BUILDING COMPLETIONS<sup>(1)</sup>

Fonte / Source: Instituto Nacional de Estatística

	Licenças de construção				Obras concluídas					
	Total	Novas	Habitação		Número	Total		Habitação		
			Total	Novas		Número	Novas	Número	Novas	
										Fogos
1	2	3	4	5	6	7	8	9		
05	I	12 898	9 933	10 244	8 385	12 517	10 398	10 574	8 907	19 795
	II	13 248	10 119	10 374	8 454	11 824	9 765	9 966	8 375	18 795
	III	12 375	9 495	9 707	7 894	12 089	9 830	10 189	8 425	19 317
	IV	12 254	9 378	9 727	7 993	11 740	9 532	9 860	8 187	17 764
06	I	13 253	9 951	10 328	8 395	10 626	8 547	8 888	7 289	15 721
	II	12 813	9 648	9 955	8 132	10 741	8 675	9 001	7 403	17 048
	III	11 766	8 725	9 047	7 309	10 961	8 825	9 152	7 539	17 575
	IV	11 358	8 517	8 731	7 072	11 416	9 180	9 393	7 727	17 864
07	I	12 030	9 134	9 289	7 606	10 537	8 515	8 693	7 185	16 770
	II	11 591	8 696	8 820	7 150	10 220	8 190	8 523	6 985	16 606
	III	11 220	8 312	8 588	6 915	10 585	8 546	8 788	7 219	17 044
	IV	10 751	8 004	8 113	6 581	10 594	8 471	8 603	7 015	15 855
08	I	10 857	8 251	8 184	6 723	10 274	8 116	8 279	6 674	14 603
	II	10 270	7 407	7 509	5 935	10 374	8 255	8 407	6 881	16 472
	III	9 210	6 592	6 671	5 195	10 836	8 672	8 812	7 228	16 434
	IV	8 214	5 623	5 834	4 388	10 617	8 335	8 498	6 848	15 113
09	I	7 825	5 262	5 461	4 092	9 489	7 331	7 611	6 024	13 734
	II	7 963	5 267	5 554	4 083	9 631	7 498	7 782	6 222	14 141
	III	7 765	5 117	5 360	3 964	10 511	8 300	8 563	6 909	15 993
	IV	7 034	4 762	4 970	3 787	10 764	8 350	8 776	7 008	16 347
10	I	7 013	4 808	4 944	3 783	10 619	8 291	8 737	7 090	16 708
	II	7 118	4 930	5 092	3 866	10 198	7 939	8 334	6 688	14 667

(1) Colunas/Columns (1, 3, 5, 7) Inclui construções novas, ampliações, transformações e restaurações de edifícios. / includes new buildings, additions and alterations to existing buildings.

**H.1.11 INQUÉRITO DE CONJUNTURA À CONSTRUÇÃO E OBRAS PÚBLICAS<sup>(1)</sup>**  
**(continua)**  
**Saldos de respostas extremas**  
**Valores não corrigidos de sazonalidade**

**CONSTRUCTION AND PUBLIC WORKS SURVEY<sup>(1)</sup>**  
**(to be continued)**  
**Balance of respondents**  
**Not seasonally adjusted**

Fonte / Source: Instituto Nacional de Estatística

	Apreciação da actividade				Carteira de encomendas			
	Total	Construção de edifícios	Engenharia civil	Actividades especializadas de construção	Total	Construção de edifícios	Engenharia civil	Actividades especializadas de construção
	1	2	3	4	5	6	7	8
07	-16	-15	-31	.	-52	-51	-70	.
08	-17	-19	-23	.	-50	-52	-60	.
09	-24	-31	-14	-18	-52	-58	-50	-41
09								
Abr	-31	-38	-22	.	-55	-60	-53	.
Mai	-23	-31	-10	-25	-49	-58	-40	-41
Jun	-23	-35	-4	-20	-47	-55	-42	-37
Jul	-19	-32	-4	-11	-52	-64	-42	-39
Ago	-19	-34	1	-11	-48	-56	-41	-36
Set	-27	-33	-21	-21	-54	-57	-57	-43
Out	-18	-27	-3	-21	-49	-61	-35	-41
Nov	-18	-21	-10	-21	-51	-53	-52	-45
Dez	-17	-20	-15	-16	-53	-55	-57	-42
10								
Jan	-19	-27	-4	-23	-57	-59	-64	-43
Fev	-29	-33	-25	-27	-53	-54	-59	-44
Mar	-30	-35	-16	-37	-62	-70	-55	-52
Abr	-31	-32	-27	-35	-67	-70	-68	-58
Mai	-25	-35	-6	-28	-62	-67	-58	-57
Jun	-26	-35	-10	-28	-55	-65	-40	-50
Jul	-25	-34	-9	-27	-54	-64	-39	-49
Ago	-25	-33	-13	-21	-55	-60	-53	-49
Set	-24	-32	-14	-21	-57	-61	-53	-52

1	2	3	4	5	6	7	8
Total	Construction of buildings	Civil engineering	Specialised construction activities	Total	Construction of buildings	Civil engineering	Specialised construction activities
Activity appraisal				Order books			

**H.1.11 INQUÉRITO DE CONJUNTURA À CONSTRUÇÃO E OBRAS PÚBLICAS<sup>(1)</sup>**  
**(continuação)**  
**Saldos de respostas extremas**  
**Valores não corrigidos de sazonalidade**

**CONSTRUCTION AND PUBLIC WORKS SURVEY<sup>(1)</sup>**  
**(continued)**  
**Balance of respondents**  
**Not seasonally adjusted**

Fonte / Source: Instituto Nacional de Estatística

	Perspectivas de emprego				Perspectivas de preços			
	Total	Construção de edifícios	Engenharia civil	Actividades especializadas de construção	Total	Construção de edifícios	Engenharia civil	Actividades especializadas de construção
	1	2	3	4	5	6	7	8
07	-13	-12	-24	.	-12	-13	-16	.
08	-12	-17	-10	.	-11	-15	-6	.
09	-20	-28	-9	-16	-20	-26	-10	-15
09								
Abr	-27	-35	-12	.	-28	-38	-9	.
Mai	-13	-27	9	-12	-19	-25	-10	-17
Jun	-14	-22	-2	-13	-18	-23	-12	-15
Jul	-19	-33	-4	-9	-19	-27	-6	-17
Ago	-14	-25	-1	-10	-16	-23	-6	-12
Set	-18	-22	-13	-14	-14	-18	-5	-18
Out	-20	-28	-10	-16	-18	-24	-14	-8
Nov	-21	-28	-7	-24	-18	-22	-11	-17
Dez	-25	-28	-18	-27	-19	-20	-20	-15
10								
Jan	-27	-28	-26	-24	-22	-29	-13	-17
Fev	-26	-33	-24	-13	-17	-24	-8	-15
Mar	-21	-29	-12	-16	-19	-21	-15	-17
Abr	-17	-17	-5	-33	-15	-11	-6	-36
Mai	-19	-23	-14	-19	-18	-21	-10	-21
Jun	-24	-28	-13	-27	-17	-21	-8	-21
Jul	-23	-27	-12	-26	-16	-20	-7	-20
Ago	-29	-36	-26	-20	-17	-21	-10	-17
Set	-26	-33	-16	-22	-20	-24	-15	-18

1	2	3	4	5	6	7	8
Total	Construction of buildings	Civil engineering	Public works	Total	Construction of buildings	Civil engineering	Specialised construction activities
Employment expectations				Price expectations			

(1) Os saldos de respostas extremas correspondem à diferença entre as percentagens de resposta positiva e negativa. / Percentage balance is the difference between positive and negative answers.

Fonte / Source: coluna / column (1-6) Rede Eléctrica Nacional; (7-10) Direcção-Geral de Energia

	Electricidade						Gasolina (ton)	Gasóleo (ton)	Fuelóleo (ton)	Fuelóleo, excepto para centrais térmicas (ton)
	Produção			Importação (GWh)	Exportação (GWh)	Consumo (GWh)				
	Total (GWh)	Hidráulica (GWh)	Térmica (GWh)							
1	2	3	4	5	6	7	8	9	10	
07	32 950	9 523	23 427	9 088	1 591	50 058	1 589 475	5 379 518	1 679 355	1 309 840
08	30 237	6 441	23 796	9 480	40	50 596	1 487 880	5 282 207	1 464 785	1 185 058
09	31 601	7 894	23 707	5 616	826	49 873	1 446 177	5 313 333	1 056 493	900 438
09	Mar	2 672	752	1 920	379	4 068	122 435	466 141	88 641	80 896
	Abr	2 291	490	1 801	618	20	3 835	432 845	75 809	67 087
	Mai	2 443	476	1 967	553	17	3 905	428 072	81 748	72 960
	Jun	2 499	389	2 110	606	5	3 907	427 833	84 143	75 626
	Jul	2 575	369	2 206	609	11	4 183	481 396	85 631	77 451
	Ago	2 663	389	2 274	475	93	3 968	444 835	92 429	85 320
	Set	2 857	433	2 424	375	72	4 063	444 541	90 942	81 957
	Out	2 547	447	2 100	471	41	4 127	466 920	85 342	76 849
	Nov	2 098	608	1 490	482	29	4 180	430 387	80 629	71 203
	Dez	2 926	1 227	1 699	166	271	4 666	450 886	70 863	55 029
10	Jan	3 425	2 350	1 075	116	380	4 918	408 930	85 035	79 441
	Fev	2 666	1 710	956	258	175	4 428	414 515	56 313	53 034
	Mar	2 795	2 098	697	208	173	4 568	467 131	76 973	75 421
	Abr	2 567	1 809	758	150	103	3 990	449 186	63 771	62 959
	Mai	2 643	1 403	1 240	214	149	4 064	452 387	67 146	65 608
	Jun	2 384	908	1 476	486	72	4 002	441 567	64 461	63 253
	Jul	2 640	716	1 924	610	23	4 453	474 307	77 238	74 956
	Ago	2 427	441	1 986	638	8	4 218	471 171	59 537	59 139
	Set	2 637	490	2 147	552	24	4 156			

1	2	3	4	5	6	7	8	9	10
Total (GWh)	Hydro (GWh)	Thermal (GWh)	Imports (GWh)	Exports (GWh)	Consumption (GWh)	Gasoline (ton)	Diesel (ton)	Fuel (ton)	Industry consumption of fuel (ton)
Production			Electricity						

(1) (1-3) Emissão. / Power emission. (6) Consumo total, referido a emissão (inclui emissão total, trocas com o estrangeiro, recepção de autoprodutores, abatidos do consumo em bombagem hidro-eléctrica). / Total consumption, emission related (including total power emission, power imports and exports, power surplus from energy self-sufficient plants fed into the national grid, deducted from consumption for hydroelectric pumping).

H.1.13 INQUÉRITO DE CONJUNTURA AO COMÉRCIO<sup>(1)</sup>TRADE SURVEY<sup>(1)</sup>Saldos de respostas extremas, novas séries  
Valores não corrigidos de sazonalidadeBalance of respondents, new series  
Not seasonally adjusted

Fonte / Source: Instituto Nacional de Estatística

	Vendas		Existências		Persp.encomendas a fornecedores		Preços de venda		Actividade no mês		Actividade próximos 6 meses		Perspectivas de volume de venda		Perspectivas de preços de venda		
	Grosso	Retalho	Grosso	Retalho	Grosso	Retalho	Grosso	Retalho	Grosso	Retalho	Grosso	Retalho	Grosso	Retalho	Grosso	Retalho	
1	2	3	4	5	6	7	8	9	10	11	12	13	14	15	16		
07	-9	-8	6	7	-9	-7	10	10	-11	-22	9	1	8	-2	12	16	
08	-18	-21	7	10	-14	-18	8	12	-16	-26	3	-6	1	-16	6	10	
09	-31	-30	1	3	-23	-25	-8	-5	-29	-33	-4	-13	-3	-13	-4	1	
09	Abr	-41	-58	0	7	-29	-33	-14	-10	-33	-42	-2	-14	-7	-19	-12	-6
	Mai	-34	-54	4	3	-26	-36	-7	-5	-24	-39	-2	-17	-	-	-	
	Jun	-30	-34	-1	4	-32	-31	-5	-12	-28	-39	-2	-12	-	-	-	
	Jul	-30	-24	2	3	-25	-27	-7	-9	-32	-30	-1	-10	-3	-16	-6	-2
	Ago	-18	-15	3	-2	-13	-20	-3	-9	-24	-25	-2	-9	-	-	-	
	Set	-23	-13	-2	-3	-12	-14	-13	-7	-24	-29	0	1	-	-	-	
	Out	-19	-14	3	-3	-10	-13	-7	-6	-31	-29	8	1	5	4	-8	2
	Nov	-26	-13	-1	1	-18	-12	-4	1	-30	-30	-3	-5	-	-	-	
	Dez	-27	-12	-12	5	-21	-14	-12	1	-29	-22	-7	-5	-	-	-	
10	Jan	-20	-9	-2	-2	-4	-18	10	2	-25	-22	2	-9	-6	-21	11	8
	Fev	-25	-14	-6	-6	-18	-14	5	0	-23	-29	-2	-6	-	-	-	
	Mar	-26	-27	-6	-5	-10	-9	8	5	-29	-24	3	7	-	-	-	
	Abr	-18	-9	-4	-4	-2	-4	6	6	-31	-19	7	6	1	4	6	8
	Mai	-10	-15	3	-3	-14	-8	11	4	-32	-19	4	-1	-	-	-	
	Jun	-10	-4	-3	-4	-16	-5	2	7	-18	-18	-2	-3	-	-	-	
	Jul	-9	-4	4	-4	-20	-12	-2	6	-23	-22	-4	-6	-9	-9	-	
	Ago	-4	2	-2	-4	-13	-15	4	8	-21	-21	-2	-9	-	-	-	
	Set	-14	-7	5	-5	-13	-11	7	6	-20	-20	-6	-6	-	-	-	

(1) Os saldos de respostas extremas correspondem à diferença entre as percentagens de resposta positiva e negativa. / Percentage balance is the difference between positive and negative answers.

## H.1.14 ÍNDICE DE VOLUME DE NEGÓCIOS NO COMÉRCIO A RETALHO<sup>(1)</sup>

RETAIL TRADE INDEX<sup>(1)</sup>

Base 2005 = 100

2005=100

Fonte / Source: Instituto Nacional de Estatística

	Índice geral (100.00%) 1	Produtos alimentares, bebidas e tabaco (43.98%) 2	Produtos não alimentares (56.02%) 3	Produtos alimentares, bebidas e tabaco				Produtos não alimentares					Total excepto combustíveis (85.48%) 13
				Em estabelecimentos não especializados (34.26%) 4	Em estabelecimentos especializados (9.72%) 5	Em estabelecimentos não especializados (1.95%) 6	Comércio a retalho de combustíveis para veículos a motor, em estabelecimentos especializados (14.52%) 7	Bens para o lar e similares (11.84%) 8	Têxteis vestuário, calçado e artigos de couro (6.85%) 9	Computadores, equipamentos de telecomunicações, livros e outros produtos em estabelecimentos especializados (15.00%) 10	Produtos farmacêuticos, médicos, cosméticos e de higiene (5.08%) 11	Comércio a retalho por correspondência ou via internet (0.78%) 12	
07	105.9	106.6	105.3	108.0	101.7	108.2	109.3	104.9	101.3	107.1	96.1	88.6	105.3
08	108.3	112.8	104.8	117.0	97.9	105.6	108.7	105.2	101.0	106.2	97.1	79.9	108.2
09	102.2	110.8	95.5	116.1	92.1	107.1	86.8	97.8	98.1	99.9	96.3	77.4	104.8
09 Mar	96.5	105.0	89.9	110.4	85.9	89.1	89.7	89.8	84.3	90.8	97.3	79.8	97.7
09 Abr	98.7	109.3	90.3	113.5	94.4	92.9	90.5	89.7	87.4	90.9	94.6	77.2	100.1
09 Mai	97.3	107.1	89.6	112.0	89.7	91.3	85.5	89.7	89.0	92.5	93.5	80.1	99.3
09 Jun	97.6	108.9	88.8	114.6	89.0	89.6	85.8	90.9	87.1	89.8	93.2	77.6	99.7
09 Jul	107.6	116.4	100.7	120.9	100.5	112.6	91.6	107.3	101.8	103.0	102.6	74.1	110.3
09 Ago	106.0	121.6	93.8	128.3	97.8	95.8	90.5	100.5	85.7	97.9	89.2	68.4	108.6
09 Set	101.7	108.4	96.4	112.9	92.7	94.4	84.7	98.2	85.4	112.1	98.2	77.3	104.6
09 Out	102.6	109.8	97.0	115.3	90.8	101.2	85.2	102.3	101.6	101.6	98.8	82.1	105.6
09 Nov	102.3	107.8	98.0	114.9	82.8	121.6	84.2	105.8	107.1	98.7	96.6	92.2	105.4
09 Dez	133.6	137.2	130.9	143.6	114.5	213.5	86.8	132.0	173.4	151.2	112.9	79.5	141.6
10 Jan	94.5	101.7	88.9	108.8	76.6	106.1	82.2	88.3	103.2	87.4	91.8	65.6	96.6
10 Fev	86.7	95.9	79.5	101.7	75.3	85.8	75.4	83.4	69.4	81.8	87.2	77.0	88.6
10 Mar	98.3	107.9	90.8	113.8	87.0	94.4	87.4	94.7	85.7	90.9	98.7	80.5	100.2
10 Abr	98.1	109.0	89.6	115.0	87.8	96.1	86.7	92.4	95.3	85.8	94.6	74.2	100.0
10 Mai	99.7	109.6	91.9	115.9	87.4	95.2	91.1	94.6	92.5	88.7	97.8	74.5	101.1
10 Jun	97.7	109.1	88.8	114.5	90.1	93.9	88.4	93.4	85.5	85.2	94.3	77.0	99.3
10 Jul	107.7	121.0	97.3	127.9	96.8	112.5	93.9	103.7	102.9	90.9	101.1	71.6	110.1
10 Ago	106.1	123.6	92.4	131.6	95.6	98.3	93.2	97.3	86.8	91.8	90.2	66.2	108.3

1	2	3	4	5	6	7	8	9	10	11	12	13	
Overall index	Foodstuffs, beverages and tobacco	Non-foodstuffs, beverages and tobacco	Non-specialised establishments	Specialised establishments	Other retail sale in non-specialised	Retail sale of automotive fuel in specialised stores	Household equipment	Textile, clothing, footwear and leather products	Retail sale of computers communication equipment, books and other products in specialised stores	Chemists, medical products, cosmetics and hygiene products	Retail sale via mail order houses or via internet	Total excluding fuel	
			Foodstuffs, beverages and tobacco		Non-foodstuffs, beverages and tobacco								

(1) Entre parêntesis, os pesos de cada sector. / Sectoral weights presented in brackets.

## H.1.15 TURISMO: DORMIDAS NA HOTELARIA Por país de residencia habitual

TOURISM: NUMBER OF NIGHTS SPENT  
By country of main residence

Fonte / Source: Instituto Nacional de Estatística

Milhares - Thousands

	Portugal	Estrangeiro															
		Total	Europa							América				África	Ásia e Oceânia		
			Total	União Europeia <sup>(1)</sup>	Alemanha	Espanha	França	Itália	Países Baixos	Reino Unido	Total	Brasil	Canadá		EUA	Total	Japão
1	2	3	4	5	6	7	8	9	10	11	12	13	14	15	16	17	
07	12 968	26 769	24 420	23 328	3 851	3 381	1 442	1 011	1 826	7 705	1 632	559	291	653	241	476	131
08	13 024	26 204	23 804	22 722	3 658	3 069	1 590	929	1 974	7 302	1 674	673	292	568	236	491	120
09	13 243	23 214	20 998	20 063	3 342	3 204	1 595	803	1 789	5 670	1 482	596	208	530	267	433	108
09 Mar	775	1 585	1 427	1 363	322	156	72	48	133	380	103	25	37	34	19	34	9
09 Abr	1 042	2 080	1 898	1 819	325	341	165	63	128	455	126	49	18	46	19	34	10
09 Mai	1 080	2 259	2 049	1 961	320	196	225	69	191	559	145	52	16	63	22	40	9
09 Jun	1 312	2 295	2 095	2 004	319	206	174	63	182	640	133	49	13	56	22	42	9
09 Jul	1 551	2 743	2 499	2 376	323	420	174	87	241	640	165	73	17	61	30	42	7
09 Ago	2 335	3 070	2 858	2 756	301	729	268	192	233	615	123	46	14	48	36	46	8
09 Set	1 299	2 673	2 427	2 312	384	319	180	78	196	720	166	67	20	62	29	47	12
09 Out	996	2 154	1 916	1 826	345	265	124	59	142	578	170	77	17	60	22	43	10
09 Nov	782	1 206	1 050	991	211	154	60	33	75	288	102	43	10	36	21	32	11
09 Dez	751	964	835	798	122	205	46	43	66	197	83	42	5	24	17	28	9
10 Jan	663	981	847	804	156	114	43	42	90	236	94	54	9	21	14	23	7
10 Fev	709	1 169	1 023	977	200	127	55	34	117	283	102	49	24	23	15	27	9
10 Mar	846	1 604	1 424	1 361	294	216	69	52	129	349	128	43	37	38	18	32	10
10 Abr	1 087	1 853	1 662	1 590	263	298	146	59	112	408	134	60	16	44	19	35	8
10 Mai	1 118	2 214	1 958	1 874	305	198	211	74	200	518	182	83	17	67	26	42	9
10 Jun	1 296	2 260	2 021	1 916	301	211	170	73	181	597	166	71	15	65	22	44	9
10 Jul	1 672	2 970	2 670	2 519	339	454	190	95	253	694	210	103	24	67	28	57	9
10 Ago	2 407	3 315	3 063	2 934	345	770	308	205	232	645	160	71	18	55	31	49	11

(1) Excepto Portugal. / Excluding Portugal.

Fonte / Source: Associação do Comércio Automóvel de Portugal

	Vendas de viaturas			Matrículas de viaturas		
	Passageiros (incluindo todo-o-terreno)	Comerciais		Passageiros	Comerciais	
		Ligeiras (excluindo todo-o-terreno)	Pesadas		Ligeiras	Pesadas
	1	2	3	4	5	6
07	201 816	68 421	6 369	232 564	66 277	8 916
08	213 389	55 404	6 334	214 681	53 322	8 613
09	161 013	38 906	3 841	139 275	37 509	6 557
09						
Abr	12 191	3 185	255	10 923	3 149	413
Mai	13 113	3 132	338	11 955	3 089	586
Jun	16 013	2 959	289	13 845	2 905	468
Jul	17 151	3 155	427	14 573	2 991	686
Ago	10 512	2 389	198	8 651	2 311	449
Set	12 094	3 460	465	10 422	3 382	719
Out	15 182	3 663	280	11 639	3 439	604
Nov	15 588	4 058	183	12 178	3 895	431
Dez	17 386	4 586	234	11 149	4 167	525
10						
Jan	14 558	2 958	306	13 167	2 831	571
Fev	15 358	3 106	220	16 549	3 111	499
Mar	23 836	3 883	251	24 333	3 716	543
Abr	16 219	3 829	260	17 801	3 890	544
Mai	19 250	4 087	299	19 169	4 027	580
Jun	26 029	4 048	291	24 508	3 982	592
Jul	20 301	3 617	371	18 929	3 518	658
Ago	11 931	2 694	234	10 947	2 707	487
Set	13 918	3 733	368	13 195	3 753	650

	1	2	3	4	5	6
	Passenger (including 4x4)	Under 3.5 ton (excluding 4x4)	Above 3.5 ton	Passengers	Under 3.5 ton	Above 3.5 ton
		Commercial			Commercial	
	Sales of vehicles			Registrations		

## H.1.17 INDICADORES DE CONFIANÇA

Saldos de respostas extremas  
Valores corrigidos de sazonalidade

## CONFIDENCE INDICATORS

Balance of respondents  
Seasonally adjusted

Fonte / Source: Comissão Europeia / European Commission

	Indicador de sentimento económico (índice)	Indicador de confiança dos consumidores	Indicador de confiança na indústria	Indicador de confiança na construção	Indicador de confiança no comércio a retalho
	1	2	3	4	5
07	102.9	-29	-2	-37	-12
08	94.3	-39	-11	-37	-16
09	79.3	-39	-29	-44	-20
09					
Abr	68.9	-47	-38	-43	-28
Mai	76.3	-46	-30	-46	-20
Jun	76.8	-41	-32	-39	-18
Jul	80.9	-34	-33	-42	-19
Ago	85.5	-31	-27	-41	-15
Set	90.8	-30	-18	-43	-15
Out	85.1	-27	-25	-40	-13
Nov	87.4	-30	-19	-42	-13
Dez	86.6	-33	-21	-48	-17
10					
Jan	92.6	-29	-16	-49	-11
Fev	91.0	-33	-17	-52	-12
Mar	95.2	-35	-14	-50	-8
Abr	93.8	-35	-12	-50	-9
Mai	91.1	-40	-13	-49	-4
Jun	90.2	-40	-13	-46	-1
Jul	93.3	-40	-11	-48	0
Ago	90.8	-38	-11	-48	-1
Set	92.7	-38	-10	-48	-1

	1	2	3	4	5
	Economic sentiment indicator (index)	Consumer confidence indicator	Industrial confidence indicator	Construction confidence indicator	Retail confidence indicator





## **H.2 Emprego e salários**

*H.2 Employment and wages*





## H.2.1 POPULAÇÃO E EMPREGO

## POPULATION AND EMPLOYMENT

Fonte / Source: Instituto Nacional de Estatística e Banco de Portugal

Coluna/columns (1-6) milhares / thousands; rates %

	População residente total	População activa total	Emprego	Desemprego			Taxa de actividade			Taxa de actividade, 15 a 64 anos			Taxa de desemprego			
				Total	À procura de 1º emprego	À procura de novo emprego	Total	Homens	Mulheres	Total	Homens	Mulheres	Total	Jovens (até 24 anos)	Homens	Mulheres
	1	2	3	4	5	6	7	8	9	10	11	12	13	14	15	16
05 III	10 569.0	5 559.9	5 130.0	429.9	66.9	363.0	52.6	58.0	47.6	73.5	79.1	68.1	7.7	16.5	6.7	8.9
IV	10 585.4	5 581.1	5 133.8	447.3	65.1	382.2	52.7	58.1	47.7	73.7	79.3	68.3	8.0	16.4	7.0	9.2
06 I	10 571.0	5 556.7	5 126.9	429.7	53.6	376.2	52.6	58.1	47.4	73.6	79.3	68.1	7.7	15.7	6.5	9.1
II	10 579.6	5 586.4	5 180.8	405.6	50.6	355.0	52.8	58.3	47.6	73.8	79.4	68.4	7.3	14.8	6.4	8.2
III	10 591.1	5 604.7	5 187.3	417.4	66.1	351.3	52.9	58.3	47.9	74.0	79.5	68.7	7.4	16.6	6.2	8.9
IV	10 602.1	5 601.4	5 142.8	458.6	65.0	393.6	52.8	58.2	47.8	74.1	79.6	68.6	8.2	17.9	7.0	9.6
07 I	10 595.6	5 605.6	5 135.7	469.9	66.1	403.8	52.9	58.2	47.9	74.0	79.5	68.6	8.4	18.1	7.1	9.9
II	10 600.0	5 595.2	5 154.6	440.5	54.4	386.1	52.8	58.0	47.9	73.7	79.0	68.6	7.9	15.2	6.5	9.4
III	10 607.6	5 644.7	5 200.3	444.4	62.0	382.4	53.2	58.4	48.4	74.3	79.7	69.1	7.9	16.0	6.6	9.3
IV	10 614.6	5 627.7	5 188.2	439.5	63.4	376.1	53.0	58.1	48.2	74.2	79.4	69.1	7.8	16.8	6.2	9.6
08 I	10 615.5	5 618.0	5 191.0	427.0	59.5	367.5	52.9	58.3	47.9	74.1	79.6	68.7	7.6	16.4	6.4	8.9
II	10 618.9	5 638.0	5 228.1	409.9	50.3	359.6	53.1	58.3	48.2	74.4	79.6	69.2	7.3	14.3	6.3	8.4
III	10 625.1	5 629.5	5 195.8	433.7	62.6	371.1	53.0	58.1	48.2	74.2	79.4	69.1	7.7	17.1	6.5	9.1
IV	10 631.1	5 613.9	5 176.3	437.6	61.0	376.6	52.8	58.1	47.9	74.0	79.4	68.7	7.8	18.0	6.8	8.9
09 I	10 630.7	5 594.9	5 099.1	495.8	59.3	436.5	52.6	57.5	48.1	73.9	78.8	69.1	8.9	20.1	8.1	9.7
II	10 634.4	5 583.9	5 076.2	507.7	49.8	457.9	52.5	57.5	47.8	73.8	78.9	68.8	9.1	18.7	8.7	9.5
III	10 641.0	5 565.3	5 017.5	547.7	52.6	495.1	52.3	57.0	47.9	73.4	78.0	68.9	9.8	19.2	9.1	10.6
IV	10 647.3	5 586.8	5 023.5	563.3	59.6	503.7	52.5	57.1	48.1	73.6	78.2	69.1	10.1	22.2	9.5	10.7
10 I	10 630.7	5 600.8	5 008.7	592.2	55.5	536.7	52.7	57.3	48.4	74.1	78.4	69.9	10.6	22.7	9.8	11.4
II	10 632.7	5 581.4	4 991.6	589.8	54.8	535.0	52.5	56.8	48.4	74.0	78.0	70.0	10.6	20.3	9.7	11.5

	Total resident population	Total labour force	Employment	Total	Seeking 1st employment	Seeking new employment	Total	Male	Female	Total	Male	Female	Total	Youth under 25 years	Male	Female
	1	2	3	4	5	6	7	8	9	10	11	12	13	14	15	16
				Unemployment			Participation rate			Participation rate, 15 to 64 years			Unemployment rate			

## H.2.2 EMPREGO POR RAMO DE ACTIVIDADE<sup>(1)</sup>

## EMPLOYMENT BY BRANCH OF ACTIVITY<sup>(1)</sup>

Fonte / Source: Instituto Nacional de Estatística

Milhares / Thousands

	Emprego global									Emprego por conta de outrem			
	Total	Agricultura, produção animal, caça, florestas e pesca	Indústria, electricidade, gás, água e construção				Serviços			Total	Agricultura, produção animal, caça, florestas e pesca	Indústria, electricidade, gás, água e construção	Serviços
			Total	Indústria	Electricidade, gás e água	Construção	Total	Comércio	Adm. Pública, ensino e saúde				
	1	2	3	4	5	6	7	8	9	10	11	12	13
05 III	5 130.0	613.9	1 570.5	981.9	23.1	565.5	2 945.6	770.5	983.6	3 831.3	98.7	1 327.1	2 405.5
IV	5 133.8	604.1	1 564.7	977.0	26.5	561.2	2 965.0	764.7	1 012.5	3 843.1	98.0	1 318.2	2 426.9
06 I	5 126.9	596.4	1 560.5	989.4	23.1	548.0	2 969.8	745.1	1 025.0	3 864.9	97.7	1 320.1	2 447.1
II	5 180.8	615.0	1 573.6	994.6	25.1	553.9	2 992.3	758.8	1 015.2	3 895.1	99.3	1 329.4	2 466.4
III	5 187.3	615.2	1 588.4	1 011.4	25.2	551.8	2 983.8	757.9	986.2	3 934.7	103.4	1 353.7	2 477.6
IV	5 142.8	588.9	1 586.0	996.8	30.9	558.3	2 967.9	743.2	964.5	3 897.6	92.4	1 346.0	2 459.2
07 I	5 135.7	595.4	1 567.8	976.2	34.9	556.7	2 972.4	746.5	983.0	3 883.2	101.8	1 317.9	2 463.5
II	5 154.6	605.9	1 568.3	973.1	34.2	561.0	2 980.6	741.7	974.6	3 895.3	100.6	1 317.7	2 477.0
III	5 200.3	608.9	1 594.9	985.2	31.9	577.8	2 996.3	755.9	971.2	3 921.4	97.5	1 350.3	2 473.7
IV	5 188.2	595.6	1 580.0	958.5	33.8	587.7	3 012.5	756.9	967.0	3 909.0	92.1	1 337.5	2 479.4
08 I	5 191.0	576.0	1 542.6	922.3	58.9	561.4	3 072.6	769.7	977.9	3 925.4	87.1	1 316.2	2 522.1
II	5 228.1	587.4	1 539.6	923.9	57.0	558.7	3 101.1	773.5	999.5	3 978.3	90.3	1 314.7	2 573.3
III	5 195.8	589.4	1 520.1	903.4	57.5	559.2	3 086.2	756.1	970.5	3 942.0	91.2	1 302.9	2 547.9
IV	5 176.3	572.2	1 498.0	898.3	58.8	540.9	3 106.2	765.2	1 008.5	3 953.1	86.9	1 280.3	2 585.9
09 I	5 099.1	558.8	1 455.0	884.9	55.5	514.6	3 085.1	779.6	989.8	3 884.5	83.2	1 237.8	2 563.6
II	5 076.2	551.2	1 444.6	881.6	49.5	513.5	3 080.3	771.9	1 003.1	3 873.6	81.6	1 232.6	2 559.4
III	5 017.5	567.2	1 413.6	862.7	47.8	503.1	3 036.8	746.4	1 026.0	3 837.8	80.9	1 211.4	2 545.5
IV	5 023.5	581.7	1 389.6	848.8	49.7	491.1	3 052.2	753.5	1 038.8	3 827.1	83.8	1 191.0	2 552.3
10 I	5 008.7	560.0	1 371.3	845.6	47.1	478.6	3 077.4	754.6	1 052.4	3 839.8	82.4	1 181.7	2 575.8
II	4 991.6	540.9	1 390.4	863.3	49.0	478.1	3 060.3	741.3	1 042.5	3 870.3	81.9	1 209.8	2 578.6

	Total	Agriculture, animal production, hunting, forestry and fishing	Total	Industry	Electricity, gas and water	Construction	Total	Trade	General Government, education and health	Total	Agriculture, animal production, hunting, forestry and fishing	Industry, electricity, gas, water and construction	Services
	1	2	3	4	5	6	7	8	9	10	11	12	13
				Industry, electricity, gas, water and construction			Services						
	Employment									Wage-earners			

(1) Até ao 4º trimestre de 2007, classificação das actividades económicas segundo a CAE-Rev. 2.1. A partir do 1º trimestre de 2008, nova classificação das actividades económicas segundo a CAE-Rev. 3. / Up to the 4th quarter of 2007, the classification of economic activities was made in accordance with NACE-Rev. 2.1. From the first quarter of 2008 onwards, it has been adopted the new NACE-Rev. 3 classification

## H.2.3 EMPREGO POR SITUAÇÃO NA PROFISSÃO

## EMPLOYMENT BY CONTRACTUAL RELATIONSHIP

Fonte / Source: Instituto Nacional de Estatística e Banco de Portugal

Milhares/Thousands

	Trabalho por conta própria			Trabalho por conta de outrém			Outros casos
	Total	Com pessoal ao serviço	Sem pessoal ao serviço	Total	do qual:		
					Contrato permanente	Contrato não permanente	
1	2	3	4	5	6	7	
05 III	1 198.3	294.6	903.7	3 831.3	3 067.5	763.9	100.4
05 IV	1 186.2	287.2	899.0	3 843.1	3 095.6	747.5	104.6
06 I	1 168.3	282.7	885.6	3 864.9	3 122.8	742.1	93.7
06 II	1 193.3	284.2	909.1	3 895.1	3 109.1	786.0	92.5
06 III	1 166.7	275.9	890.8	3 934.7	3 086.2	848.3	86.0
06 IV	1 157.5	277.4	880.1	3 897.6	3 068.9	828.6	87.7
07 I	1 170.0	286.4	883.6	3 883.2	3 047.7	835.4	82.5
07 II	1 182.6	286.3	896.3	3 895.3	3 031.5	863.7	76.8
07 III	1 199.6	277.2	922.5	3 921.4	3 025.7	895.6	79.2
07 IV	1 195.0	297.0	898.0	3 909.0	3 012.9	896.0	84.2
08 I	1 204.1	292.8	911.3	3 925.4	3 024.8	900.5	61.5
08 II	1 199.2	288.2	911.0	3 978.3	3 053.4	925.0	50.5
08 III	1 203.1	285.8	917.3	3 942.0	3 041.0	901.0	50.6
08 IV	1 183.9	282.0	902.0	3 953.1	3 070.4	882.7	39.3
09 I	1 169.3	281.6	887.7	3 884.5	3 047.5	837.0	45.3
09 II	1 162.1	272.6	889.5	3 873.6	3 030.5	843.0	40.5
09 III	1 134.7	267.7	867.0	3 837.8	2 991.8	846.0	45.0
09 IV	1 148.5	270.9	877.6	3 827.1	2 957.5	869.6	48.0
10 I	1 120.4	262.9	857.5	3 839.8	2 946.4	893.5	48.5
10 II	1 075.3	250.7	824.6	3 870.3	2 979.5	890.9	46.0

1	2	3	4	5	6	7
Total	With employees	Without employees	Total	Permanent contract	Fixed term	Other cases
Self-employed			Employee			
			of which:			

## H.2.4 EMPREGO POR NÚMERO DE HORAS SEMANAIS TRABALHADAS

## EMPLOYMENT BY WEEKLY LABOUR TIME

Fonte / Source: Instituto Nacional de Estatística

Milhares / Thousands

	Total	1-5 horas	6-10 horas	11-20 horas	21-25 horas	26-30 horas	31-35 horas	36-40 horas	41-45 horas	46-50 horas	>50 horas
1	2	3	4	5	6	7	8	9	10	11	
05 III	5 130.0	23.2	82.0	251.6	105.0	161.0	692.9	2 766.3	342.5	341.8	315.8
05 IV	5 133.8	22.3	81.1	259.9	88.6	171.5	692.4	2 825.6	319.5	330.3	289.1
06 I	5 126.9	27.6	85.5	254.2	99.6	162.8	692.3	2 815.0	332.9	330.0	272.7
06 II	5 180.8	24.9	85.1	274.6	84.6	172.4	692.6	2 827.6	323.3	345.3	294.2
06 III	5 187.3	25.8	84.3	254.0	98.8	164.8	676.1	2 875.2	312.4	334.7	295.5
06 IV	5 142.8	29.1	82.7	258.9	103.5	168.9	663.9	2 857.2	321.4	333.8	258.4
07 I	5 135.7	28.1	93.0	270.1	111.3	161.0	643.9	2 859.7	317.7	317.6	267.9
07 II	5 154.6	27.4	85.4	282.2	102.9	172.7	634.3	2 861.4	288.2	315.3	301.4
07 III	5 200.3	30.5	84.2	266.6	102.7	183.4	625.9	2 899.1	295.0	313.0	304.1
07 IV	5 188.2	30.3	89.2	271.5	101.5	181.7	621.8	2 920.4	289.3	307.1	287.3
08 I	5 191.0	32.9	94.0	270.5	107.6	155.5	622.3	2 898.5	288.1	332.5	292.4
08 II	5 228.1	27.4	95.4	261.2	101.5	176.6	656.4	2 903.0	271.7	338.5	295.9
08 III	5 195.8	29.4	84.8	263.6	106.1	175.4	629.2	2 894.3	284.5	341.7	290.4
08 IV	5 176.3	34.0	89.3	262.3	84.8	188.2	610.5	2 906.6	283.1	333.6	285.1
09 I	5 099.1	30.5	86.1	269.7	88.7	174.5	607.8	2 854.8	293.1	312.5	274.2
09 II	5 076.2	32.6	78.1	261.8	92.5	165.4	594.6	2 861.5	284.3	326.7	257.3
09 III	5 017.5	27.8	68.6	251.4	81.7	146.1	618.6	2 807.6	288.4	314.8	266.9
09 IV	5 023.5	37.9	82.0	267.1	86.2	142.8	604.7	2 811.6	272.3	327.3	232.5
10 I	5 008.7	37.3	88.9	251.0	82.9	156.7	613.5	2 805.3	268.9	315.4	238.7
10 II	4 991.6	24.8	75.3	247.5	96.4	156.6	602.5	2 829.8	258.4	312.9	244.6

1	2	3	4	5	6	7	8	9	10	11
Total	1-5 hours	6-10 hours	11-20 hours	21-25 hours	26-30 hours	31-35 hours	36-40 hours	41-45 hours	46-50 hours	>50 hours

## H.2.5 DESEMPREGO POR DURAÇÃO DA PROCURA DE EMPREGO<sup>(1)</sup>

## UNEMPLOYMENT BY JOB SEEKING TIME<sup>(1)</sup>

Fonte / Source: Instituto Nacional de Estatística

Milhares / Thousands

		Total	Menos de 1 mês	1-3 meses	4-6 meses	7-11 meses	12-18 meses	19-24 meses	25 meses e mais
		1	2	3	4	5	6	7	8
05	III	429.9	33.6	71.6	41.2	68.9	67.1	39.5	104.5
	IV	447.3	22.8	87.3	47.3	63.3	64.7	47.5	112.7
06	I	429.7	23.1	67.6	58.7	49.2	65.4	34.2	130.6
	II	405.6	18.7	52.4	57.0	60.6	60.8	30.3	123.7
	III	417.4	22.5	80.7	36.3	72.3	49.3	38.2	116.7
	IV	458.6	27.2	89.8	49.7	54.0	58.8	36.8	139.6
07	I	469.9	26.3	89.1	75.2	46.0	65.2	31.1	134.9
	II	440.5	22.4	69.8	60.0	68.9	58.5	29.8	128.0
	III	444.4	28.2	77.5	45.3	73.9	55.4	38.3	122.4
	IV	439.5	27.0	90.1	40.1	65.0	55.8	47.2	111.6
08	I	427.0	24.2	78.4	58.1	42.6	67.3	31.4	123.1
	II	409.9	24.2	65.7	44.4	67.2	58.6	27.9	119.1
	III	433.7	37.8	86.1	34.6	57.6	62.7	34.1	117.0
	IV	437.6	24.3	107.3	43.4	51.4	49.2	37.5	122.6
09	I	495.8	27.9	115.9	76.7	58.0	65.1	27.6	122.3
	II	507.7	26.9	83.6	84.5	77.0	68.4	28.3	138.5
	III	547.7	42.1	79.6	59.9	109.3	64.0	45.4	144.0
	IV	563.3	23.4	112.4	59.0	86.5	83.4	40.6	155.5
10	I	592.2	31.3	94.1	82.3	76.9	102.9	41.5	160.7
	II	589.8	25.6	69.0	68.9	98.3	101.5	49.5	175.3

1	2	3	4	5	6	7	8
Total	Less than 1 month	1-3 months	4-6 months	7-11 months	12-18 months	19-24 months	25 months or more

(1) O desemprego é tomado em sentido restrito: apenas são considerados como desempregados os indivíduos que fizeram diligências concretas para procurar emprego no período de quatro semanas anteriores ao inquérito. / Unemployment considered in narrow sense: only individuals who sought work actively in the four weeks before survey are included in the labour force as unemployed.

## H.2.6 DESEMPREGO REGISTADO E OFERTAS DE EMPREGO

## REGISTERED UNEMPLOYMENT AND NEW JOB VACANCIES

Fonte / Source: Instituto do Emprego e Formação Profissional

		Pedidos de emprego relativos a desempregados no final do período			Pedidos de emprego relativos a desempregados ao longo do período	Ofertas de emprego por satisfazer no final do período	Ofertas ao longo do período	Colocações efectuadas ao longo do período
		Total	Primeiro emprego	Novo emprego				
		1	2	3	4	5	6	7
07		390 280	36 599	353 681	547 159	13 756	120 038	60 387
08		416 005	33 370	382 635	608 096	15 251	126 669	64 621
09		524 674	39 128	485 546	717 588	18 139	123 078	63 104
09	Abr	491 635	35 404	456 231	58 212	14 200	9 318	5 213
	Mai	489 115	33 551	455 564	51 866	15 654	11 041	5 600
	Jun	489 820	32 626	457 194	52 831	18 509	11 710	5 531
	Jul	496 683	34 857	461 826	60 160	19 978	13 191	6 462
	Ago	501 663	37 401	464 262	50 729	21 067	10 206	5 030
	Set	510 356	42 156	468 200	72 586	22 002	13 631	7 021
	Out	517 526	43 023	474 503	65 481	21 380	11 161	5 980
	Nov	523 680	41 856	481 824	61 204	20 179	9 896	5 549
	Dez	524 674	39 128	485 546	47 865	18 139	7 460	4 142
10	Jan	560 312	42 576	517 736	69 597	19 033	10 147	4 570
	Fev	561 315	40 996	520 319	54 980	18 340	8 485	4 499
	Mar	571 754	41 890	529 864	64 381	19 288	10 743	5 627
	Abr	570 768	41 102	529 666	53 848	21 269	12 516	6 311
	Mai	560 751	39 679	521 072	48 101	22 385	13 893	7 336
	Jun	551 868	38 234	513 634	46 088	22 333	11 449	6 261
	Jul	548 067	38 448	509 619	51 829	22 892	12 992	6 524
	Ago	549 654	41 117	508 537	50 463	22 237	11 375	5 945
	Set	555 820	44 818	511 002	68 656	21 503	12 550	7 444

1	2	3	4	5	6	7
Total	First job	New job	Applications for employment by the unemployed along the period	Stock of vacancies at the end of period	New vacancies along the period	Placements along the period
Applications for employment by the unemployed at the end-of-period						

**H.2.7 SALÁRIOS: CONTRATAÇÃO COLECTIVA<sup>(1)</sup>**  
**Trabalhadores abrangidos e remunerações médias implícitas**

**WAGES: COLLECTIVE SETTLEMENTS<sup>(1)</sup>**  
**Number of workers and implicit average wage growth**

Fonte / Source: Ministério do Trabalho e da Solidariedade Social

	Sector privado		Sectores de actividade								
			Agricultura		Indústria, electricidade, gás e água		Construção		Serviços		
	Trabalhadores	Taxa	Trabalhadores	Taxa	Trabalhadores	Taxa	Trabalhadores	Taxa	Trabalhadores	Taxa	
	1	2	3	4	5	6	7	8	9	10	
07	1 539 433	2.9	26 018	3.2	557 489	3.0	308 436	2.6	647 490	3.0	
08	1 747 392	3.1	29 164	2.0	556 418	3.5	321 832	3.0	839 978	2.8	
09	1 357 835	2.8	22 105	4.5	416 237	3.2	323 235	2.3	596 258	2.8	
09	Fev	4 058	4.0	825	6.0	1 187	4.6	-	-	2 046	2.8
	Mar	147 178	4.8	-	-	138 686	4.9	-	-	8 492	3.1
	Abr	131 329	1.8	93	2.4	129 998	1.8	-	-	1 238	3.0
	Mai	1 520	2.7	-	-	1 474	2.8	-	-	46	1.6
	Jun	17 557	2.5	-	-	9 269	2.3	-	-	8 288	2.7
	Jul	28 618	1.9	-	-	-	-	-	-	28 618	1.9
	Ago	58	3.1	-	-	-	-	-	-	58	3.1
	Set	1 886	2.7	-	-	-	-	-	-	1 886	2.7
	Out	-	-	-	-	-	-	-	-	-	-
	Nov	-	-	-	-	-	-	-	-	-	-
	Dez	-	-	-	-	-	-	-	-	-	-
10	Jan	890 177	2.4	29 599	4.0	142 811	4.2	331 695	1.9	386 072	2.0
	Fev	39 788	2.5	-	-	39 250	2.6	-	-	538	0.7
	Mar	61 779	3.8	-	-	57 412	3.9	-	-	4 367	2.7
	Abr	92 796	0.9	-	-	34 863	0.8	-	-	57 933	1.0
	Mai	1 636	1.8	-	-	1 590	1.8	-	-	46	1.0
	Jun	3 344	2.9	-	-	3 344	2.9	-	-	-	-
	Jul	1 665	2.0	-	-	-	-	-	-	1 665	2.0

	1	2	3	4	5	6	7	8	9	10
	Workers	Rate	Workers	Rate	Workers	Rate	Workers	Rate	Workers	Rate
	Private sector		Agriculture		Industry, electricity, gas and water		Construction		Services	
	Breakdown by branch of activity									

(1) As taxas apresentadas para cada mês correspondem às variações intertabelas anualizadas ponderadas pelo número de trabalhadores abrangidos. As taxas apresentadas para cada ano correspondem à média das taxas mensais, ponderada pelo número de trabalhadores abrangidos. / Rates provided for each month are based on the annual increase of the wage settlements weighted by the number of workers covered. Rates provided for each year are based on monthly data, weighted by the number of workers covered each month.

**H.2.8 VARIAÇÃO DAS REMUNERAÇÕES DECLARADAS À SEGURANÇA SOCIAL<sup>(1)</sup>**

**CHANGES IN COMPENSATION OF EMPLOYEES DECLARED TO SOCIAL SECURITY<sup>(1)</sup>**

Fonte / Source: Instituto de Informática do Ministério do Trabalho e da Solidariedade Social (MTSS)

	1	2
	Número médio de beneficiários com remuneração	Taxa de variação homóloga das remunerações médias declaradas
1	2008	3 281 676
2	2009	3 214 024
3	Janeiro a Julho 2010	3 174 874
4	Janeiro a Agosto 2010	3 169 040
	1	2
	Average number of beneficiaries with compensation	Year-on-year rate of change of the average declared compensation

(1) As remunerações consideradas contemplam todos os tipos de remuneração existentes no Sistema de Gestão de Remunerações do MTSS relativas a Trabalhadores por Conta de Outrém e Membros de Órgãos Estatutários que estejam identificados no Sistema de Identificação e Qualificação da Segurança Social (IDQ). Os tipos de remuneração existentes incluem: Remuneração de carácter permanente, Subsídios de Férias e Natal e Outros tipos de remuneração (nomeadamente comissões, promoções, remuneração variável e outros subsídios). A base de dados de GR é um repositório em permanente actualização, existindo sempre uma percentagem de declarações de remunerações por entregar, principalmente nos últimos 6 meses. Total compensations include all types of payments to salaried workers reported in the Compensation Management System of MTSS and identified in the Identification and Qualification System of the Social Security (IDQ). The categories of compensations included are: compensations with a permanent nature, Vacations and Christmas subsidies and Other categories of compensations (namely bonuses, promotions, variable income and other subsidies). The GR database is permanently updated, nevertheless there is a fraction of delayed declarations that affect mainly the previous 6 months.



## **I. Estatísticas de Emissão Monetária**

### *I. Statistics on Currency Issuance*





**I.1 Emissão de notas**

*I.1 Banknotes issuance*









**I.1.5 SISTEMAS DE ESCOLHA DE NOTAS DO BANCO DE PORTUGAL**  
**Por denominação: Euros (€)**

**BANCO DE PORTUGAL'S BANKNOTES SORTING SYSTEMS**  
**By denomination: Euros (€)**

Fonte / Source: Banco de Portugal

10<sup>3</sup> notas / 10<sup>3</sup> banknotes

	500		200		100		50		20		10		5		Total	
	Processa- das	das quais: incapazes	Processa- das	das quais: incapazes	Processa- das	das quais: incapazes	Processa- das	das quais: incapazes	Processa- das	das quais: incapazes	Processa- das	das quais: incapazes	Processa- das	das quais: incapazes	Processa- das	das quais: incapazes
	1	2	3	4	5	6	7	8	9	10	11	12	13	14	15	16
<b>04</b>	582	87	592	122	8 746	2 074	74 240	14 855	256 289	89 366	185 091	58 165	143 399	87 987	668 938	252 656
<b>05</b>	538	62	495	85	7 209	1 734	69 230	17 674	285 920	95 749	220 429	70 164	144 142	103 651	727 963	289 118
<b>06</b>	755	76	562	99	7 123	2 159	64 491	21 650	294 373	105 447	230 398	90 463	114 381	77 762	712 084	297 655
<b>07</b>	896	115	730	139	7 203	1 936	67 633	24 458	336 318	99 664	262 219	87 042	95 896	54 996	770 896	268 351
<b>08</b>	1 127	185	923	177	7 871	2 142	71 408	28 230	321 542	102 044	270 659	98 141	110 283	78 211	783 812	309 131
<b>09</b>	837	263	663	224	6 516	2 921	61 812	27 845	312 454	102 648	287 285	109 532	90 054	69 627	759 622	313 060

	1	2	3	4	5	6	7	8	9	10	11	12	13	14	15	16
	Processed	of which: Unfit	Processed	of which: Unfit	Processed	of which: Unfit	Processed	of which: Unfit	Processed	of which: Unfit	Processed	of which: Unfit	Processed	of which: Unfit	Processed	of which: Unfit
	500		200		100		50		20		10		5		Total	

**I.1.6 NOTAS CONTRAFEITAS DETECTADAS EM PORTUGAL**  
**Por denominação: Euros (€)**

**COUNTERFEIT BANKNOTES DETECTED IN PORTUGAL**  
**By denomination: Euros (€)**

Fonte / Source: Sistema de monitorização de notas contrafeitas / Counterfeit monitoring system\*

Número de notas / number of banknotes

	500		200		100		50		20		10		5		Total	
	1	2	3	4	5	6	7	8	9	10	11	12	13	14	15	16
<b>04</b> Dez		8		72		1 833		2 188		871		184		173		5 329
<b>05</b> Jun		19		99		1 201		2 835		1 271		500		126		6 051
Dez		13		128		690		1 898		953		330		85		4 087
<b>06</b> Jun		45		68		342		1 803		1 079		385		132		3 854
Dez		50		155		439		1 783		1 880		224		327		4 858
<b>07</b> Jun		53		443		406		1 735		1 781		237		237		4 892
Dez		22		466		328		1 841		1 438		612		126		4 833
<b>08</b> Jun		9		296		335		2 227		1 528		774		46		5 215
Dez		11		219		442		1 721		2 880		658		97		6 028
<b>09</b> Jun		2		163		423		2 367		1 490		288		94		4 827
Dez		252		113		528		2 708		1 741		223		78		5 643
<b>10</b> Jun		408		99		557		5 218		3 081		436		75		9 874

	1	2	3	4	5	6	7	8								
	500		200		100		50		20		10		5		Total	

\* Sistema de informação do BCE sobre contrafações./ ECB's information system on counterfeits.

I.1.7 NOTAS DE ESCUDO POR RECOLHER\*

BANKNOTES DENOMINATED IN ESCUDO TO BE WITHDRAWN FROM CIRCULATION\*

Por denominação: Escudos (\$)

By denomination: Escudos (\$)

Fonte / Source: Banco de Portugal

10<sup>3</sup> notas / 10<sup>3</sup> banknotes

	1	2	3	4	5	6	7	8	9
	10 000	5 000	2 000	1 000	500	100	50	20	Total
04	775	3 198	2 555	9 267	10 389	19 241	9 151	27 121	81 698
05	725	3 040	2 507	9 140	10 326	19 196	9 134	27 081	81 150
06	686	2 913	2 468	9 048	10 269	19 150	9 115	.	53 649
07	654	2 818	2 436	8 300	10 224	16 112	.	.	40 543
08	630	2 736	2 408	8 238	9 438	16 082	.	.	39 532
09	611	2 671	2 389	8 190	9 408	16 055	.	.	39 325

	1	2	3	4	5	6	7	8	9
	10,000	5,000	2,000	1,000	500	100	50	20	Total

\* Incluem todas as chapas cujo prazo de recolha de 20 anos, contados a partir da data da sua retirada de circulação, ainda não expirou. / Includes all the banknotes for which the redemption period of 20 years from the date of its withdrawal from circulation has not yet expired.



## **I.2 Emissão de moedas**

### *I.2 Coins issuance*



## I.2.1 MOEDAS COLOCADAS EM CIRCULAÇÃO PELO BANCO DE PORTUGAL

## COINS PUT INTO CIRCULATION BY THE BANCO DE PORTUGAL

Por denominação: Euros (€)

By denomination: Euros (€)

Fonte / Source: Banco de Portugal

Quantidade (10<sup>6</sup> moedas) / Valor (10<sup>6</sup> euros) / Quantity (10<sup>6</sup> coins) / Value (10<sup>6</sup> euros)

	2.00*	1.00	0.50	0.20	0.10	0.05	0.02	0.01	Total	
	Quantidade	Quantidade	Quantidade	Quantidade	Quantidade	Quantidade	Quantidade	Quantidade	Quantidade	Valor
	1	2	3	4	5	6	7	8	9	10
<b>04</b>	50	124	117	146	159	239	257	298	1 389	347
<b>05</b>	47	133	121	150	177	267	281	350	1 525	356
<b>06</b>	43	146	130	162	189	299	306	413	1 688	373
<b>07</b>	44	159	143	179	199	325	336	481	1 866	401
<b>08</b>	41	167	157	193	208	347	367	533	2 013	417
<b>09</b>	41	183	167	202	216	367	396	583	2 156	443
<b>09</b> Abr	41	171	158	195	209	350	369	544	2 037	422
Mai	40	172	160	195	209	352	370	545	2 044	423
Jun	41	174	160	196	209	353	375	551	2 060	427
Jul	41	176	157	194	211	356	379	557	2 071	427
Ago	41	179	161	197	214	359	383	563	2 095	433
Set	40	180	163	199	214	361	386	568	2 111	435
Out	40	180	163	199	215	363	387	571	2 116	434
Nov	41	181	164	201	215	365	392	577	2 135	438
Dez	41	183	167	202	216	367	396	583	2 156	443
<b>10</b> Jan	40	182	168	203	217	368	398	587	2 161	439
Fev	40	180	168	204	216	369	400	589	2 165	438
Mar	40	181	166	205	215	370	401	591	2 168	438
Abr	40	182	164	206	216	371	406	598	2 183	440
Mai	41	183	164	206	214	371	406	597	2 181	442
Jun	40	185	165	207	214	372	410	604	2 197	442
Jul	40	186	166	207	215	377	415	612	2 218	446
Ago	40	189	169	208	218	383	419	620	2 245	450
Set	40	191	171	205	219	386	423	624	2 258	453

1	2	3	4	5	6	7	8	9	10	
Quantity	Quantity	Quantity	Quantity	Quantity	Quantity	Quantity	Quantity	Quantity	Quantity	Value
2.00*	1.00	0.50	0.20	0.10	0.05	0.02	0.01	Total		

\* Inclui as moedas comemorativas de 2.00€ as quais, por terem uma face comum à moeda corrente, não se distinguem daquelas e, por isso, podem ser usadas em pagamentos. Este facto justifica o curso legal em todo o Eurosistema (contrariamente à moeda de coleção). / It includes the commemorative coins of 2.00€ which are treated as current coins because one of the sides is equal to those and, for that reason, may be used in payments and have legal tender across the Eurosystem (unlike the collector coins).

## I.2.2 MOEDAS DE COLEÇÃO COLOCADAS EM CIRCULAÇÃO PELO BANCO DE PORTUGAL

## COLLECTOR COINS PUT INTO CIRCULATION BY THE BANCO DE PORTUGAL

Por denominação: Euros (€)

By denomination: Euros (€)

Fonte / Source: Banco de Portugal

Quantidade (10<sup>3</sup> moedas) / Valor (10<sup>3</sup> euros) / Quantity (10<sup>3</sup> coins) / Value (10<sup>3</sup> euros)

	OURO					PRATA					CUPRONÍQUEL		Total	
	0.25	1.50	2.50	5.00	8.00	1.50	2.50	5.00	8.00	10.00	1.50	2.50	Quantidade	Valor
	Quantidade	Quantidade	Quantidade	Quantidade	Quantidade	Quantidade	Quantidade	Quantidade	Quantidade	Quantidade	Quantidade	Quantidade	Quantidade	Valor
	1	2	3	4	5	6	7	8	9	10	11	12	13	14
<b>04</b>	.	.	.	3	19	.	.	732	7 393	506	.	.	8 652	68 028
<b>05</b>	.	.	.	4	19	.	.	1 094	7 582	641	.	.	9 339	72 700
<b>06</b>	16	.	.	5	22	.	.	1 264	7 755	862	.	.	9 924	77 185
<b>07</b>	31	.	.	5	22	.	.	1 512	7 849	1 003	.	.	10 422	80 593
<b>08</b>	49	.	.	5	22	4	21	1 531	7 256	1 012	153	755	10 807	78 211
<b>09</b>	63	2	2	5	22	4	41	1 537	7 259	1 014	273	998	11 220	79 140

1	3	3	4	5	6	7	8	9	10	11	12	13	14
Quantity	Quantity	Quantity	Quantity	Quantity	Quantity	Quantity	Quantity	Quantity	Quantity	Quantity	Quantity	Quantity	Value
0.25	1.50	2.50	5.00	8.00	1.50	2.50	5.00	8.00	10.00	1.50	2.50	Total	
GOLD					SILVER					COPPER-NICKEL			

**I.2.3 DEPÓSITOS DE MOEDAS REALIZADOS NO BANCO DE PORTUGAL\***

**DEPOSITS OF COINS IN THE BANCO DE PORTUGAL \***

Por denominação: Euros (€)

By denomination: Euros (€)

Fonte / Source: Banco de Portugal

Quantidade (10<sup>3</sup> moedas) / Valor (10<sup>3</sup> euros) / Quantity (10<sup>3</sup> coins) / Value (10<sup>3</sup> euros)

	2.00	1.00	0.50	0.20	0.10	0.05	0.02	0.01	Total	
	Quantidade	Quantidade	Quantidade	Quantidade	Quantidade	Quantidade	Quantidade	Quantidade	Quantidade	Valor
	1	2	3	4	5	6	7	8	9	10
<b>04</b>	9 958	7 187	6 450	5 671	3 154	3 958	4 986	2 086	43 450	32 097
<b>05</b>	6 743	12 230	10 060	11 460	3 955	1 321	1 328	756	47 854	33 533
<b>06</b>	7 810	7 901	5 896	9 717	8 625	1 000	774	678	42 401	30 494
<b>07</b>	6 624	10 781	11 305	6 008	10 239	1 192	1 632	960	48 740	32 009
<b>08</b>	8 805	25 225	13 952	7 687	10 893	5 513	4 812	3 344	80 231	52 843
<b>09</b>	6 408	20 228	22 528	13 096	5 805	4 732	4 824	4 581	82 203	47 887
<b>09</b> Abr	475	992	482	240	890	232	2 298	1 134	6 743	2 388
Mai	675	1 838	996	961	1 052	76	222	522	6 342	3 997
Jun	572	2 034	3 029	832	717	628	258	186	8 255	4 968
Jul	405	2 167	6 472	4 403	599	380	336	390	15 151	7 183
Ago	88	1 049	1 152	198	195	112	72	104	2 969	1 867
Set	1 624	1 636	742	182	112	80	60	61	4 497	5 308
Out	349	2 286	2 357	2 064	554	480	294	426	8 809	4 664
Nov	128	2 221	1 651	714	778	792	354	594	7 233	3 576
Dez	562	958	53	48	42	84	54	48	1 850	2 129
<b>10</b> Jan	1 609	2 612	768	422	408	358	192	338	6 708	6 364
Fev	135	2 999	1 382	205	2 029	177	165	252	7 344	4 218
Mar	236	1 252	3 759	401	1 696	182	138	180	7 845	3 867
Abr	394	2 435	3 416	403	222	216	102	148	7 336	5 048
Mai	303	958	2 139	1 364	2 774	1 388	910	1 019	10 855	3 283
Jun	1 613	1 244	1 558	1 200	84	143	96	177	6 115	5 509
Jul	257	2 042	916	1 564	601	134	127	122	5 763	3 398
Ago	612	1 621	1 257	330	433	155	134	165	4 707	3 594
Set	1 055	1 245	472	3 138	504	524	142	242	7 322	4 301

	1	2	3	4	5	6	7	8	9	10
	Quantity	Quantity	Quantity	Quantity	Quantity	Quantity	Quantity	Quantity	Quantity	Value
	2.00	1.00	0.50	0.20	0.10	0.05	0.02	0.01	Total	

\* Este indicador pode apresentar valores negativos devido a regularizações relativas a períodos passados. / This indicators may record negative values due to past periods settlements.

**I.2.4 LEVANTAMENTOS DE MOEDAS REALIZADOS NO BANCO DE PORTUGAL**

**WITHDRAWALS OF COINS IN THE BANCO DE PORTUGAL**

Por denominação: Euros (€)

By denomination: Euros (€)

Fonte / Source: Banco de Portugal

Quantidade (10<sup>3</sup> moedas) / Valor (10<sup>3</sup> euros) / Quantity (10<sup>3</sup> coins) / Value (10<sup>3</sup> euros)

	2.00	1.00	0.50	0.20	0.10	0.05	0.02	0.01	Total	
	Quantidade	Quantidade	Quantidade	Quantidade	Quantidade	Quantidade	Quantidade	Quantidade	Quantidade	Valor
	1	2	3	4	5	6	7	8	9	10
<b>04</b>	6 828	19 054	11 368	15 371	14 506	35 190	37 121	45 681	185 119	45 877
<b>05</b>	1 873	16 282	10 225	11 382	18 001	25 961	22 716	50 810	157 250	31 478
<b>06</b>	2 350	15 671	15 571	12 316	16 530	29 348	23 945	62 405	178 136	34 844
<b>07</b>	3 548	18 388	20 492	18 901	16 418	22 550	29 763	67 217	197 277	43 547
<b>08</b>	3 652	27 352	25 049	16 693	15 939	23 775	34 766	54 002	201 227	54 537
<b>09</b>	3 821	30 628	29 726	18 342	11 333	21 394	31 811	53 978	201 030	60 179
<b>09</b> Abr	203	1 787	1 667	1 326	394	1 153	203	1 350	8 081	3 405
Mai	167	2 910	2 456	872	334	1 180	1 005	1 883	10 806	4 777
Jun	341	3 672	3 237	1 322	1 014	1 526	4 878	6 111	22 102	6 573
Jul	362	3 117	2 819	1 798	2 002	2 877	4 538	6 360	23 872	6 107
Ago	407	3 296	4 772	2 574	2 511	2 619	3 645	5 655	25 479	7 521
Set	333	2 822	2 543	2 489	574	2 159	2 978	4 868	18 765	5 531
Out	153	1 552	2 043	958	434	1 947	1 358	3 533	11 976	3 273
Nov	501	2 744	2 731	2 448	1 432	2 416	5 123	6 645	24 040	6 034
Dez	695	2 438	2 888	1 453	762	2 201	3 483	6 198	20 119	5 881
<b>10</b> Jan	129	718	1 318	965	431	854	2 783	3 780	10 977	2 007
Fev	172	729	1 538	1 036	1 006	1 123	1 781	2 477	9 861	2 266
Mar	270	1 722	1 153	861	434	789	1 286	1 788	8 302	3 138
Abr	534	3 219	1 925	1 300	1 019	1 322	4 934	7 124	21 377	5 848
Mai	714	1 761	1 418	823	282	796	518	668	6 980	4 149
Jun	262	2 814	2 818	1 211	602	1 470	4 674	6 684	20 534	5 283
Jul	745	2 627	1 831	1 281	1 286	4 583	4 434	8 060	24 847	5 816
Ago	229	3 736	3 288	1 026	2 561	5 829	4 373	8 213	29 253	6 760
Set	684	2 534	3 119	398	1 219	3 189	3 900	4 043	19 086	5 941

	1	2	3	4	5	6	7	8	9	10
	Quantity	Quantity	Quantity	Quantity	Quantity	Quantity	Quantity	Quantity	Quantity	Value
	2.00	1.00	0.50	0.20	0.10	0.05	0.02	0.01	Total	





## **J. Sistemas de Pagamentos**

*J. Payment Systems*





## **J.1 Caracterização geral do sistema de pagamentos português**

*J.1 Overall characterization of the portuguese payment system*



**J.1.1 QUANTIDADE DE PARTICIPANTES NOS SISTEMAS DE COMPENSAÇÃO E LIQUIDAÇÃO EM PORTUGAL<sup>(1) (2)</sup>**

**NUMBER OF PARTICIPANTS IN THE PORTUGUESE CLEARING AND SETTLEMENT SYSTEMS<sup>(1) (2)</sup>**

Valores em fim de período

End-of-period figures

Fonte / Source: Banco de Portugal

Unidades / Units

1	Sistema de Compensação Interbancária (SICOI)													Sistema de liquidação de grandes montantes
	Total <sup>(3)</sup>	Cheques		Débitos directos		Efeitos		Multibanco		Transferências Electrónicas Interbancárias veritente tradicional		Transferências Electrónicas Interbancárias veritente SEPA <sup>(4)</sup>		TARGET2-PT <sup>(5)</sup>
		Participantes directos	Participantes indirectos	Participantes directos	Participantes indirectos	Participantes directos	Participantes indirectos	Participantes directos	Participantes indirectos	Participantes directos	Participantes indirectos	Participantes directos	Participantes indirectos	
2	3	4	5	6	7	8	9	10	11	12	13	14		
02	59	31	25	20	7	21	14	23	8	38	17	.	.	39
03	63	29	29	25	10	21	15	23	8	39	19	.	.	39
04	62	29	30	25	11	21	15	23	7	39	20	.	.	40
05	59	29	29	26	11	21	13	23	9	40	18	.	.	37
06	57	29	29	25	13	21	13	23	9	40	18	.	.	37
07	59	30	28	26	14	21	12	23	10	40	18	.	.	36
08	61	28	28	25	14	19	12	20	11	37	19	14	15	36
09	61	28	23	26	12	19	9	22	13	36	20	15	15	54

1	2	3	4	5	6	7	8	9	10	11	12	13	14	
Total <sup>(3)</sup>	Direct participants	Indirect participants	Direct participants	Indirect participants	Direct participants	Indirect participants	Direct participants	Indirect participants	Direct participants	Indirect participants	Direct participants	Indirect participants	TARGET2-PT <sup>(5)</sup>	
	Cheques		Direct debits		Bills of exchange		Multibanco (nationwide ATM and POS network)		Credit transfers legacy scheme		Credit transfers SEPA scheme <sup>(4)</sup>			
	Interbank clearing system (SICOI)													Large-value settlement system

(1) As Caixas de Crédito Agrícola Mútuo que integram o SICAM são contabilizadas como uma única instituição de crédito. / The mutual agricultural credit banks belonging to SICAM (Integrated Mutual Agricultural Credit Scheme) are counted as one institution.

(2) Os participantes directos nos sistemas de compensação e liquidação interbancária são as instituições de crédito responsáveis pela liquidação financeira das suas próprias operações. Os participantes indirectos não assumem a responsabilidade na liquidação financeira das suas operações, sendo esta responsabilidade assumida por um participante directo. / Direct participants in the clearing and settlement systems are those whose transactions are settled in their own account. Indirect participant's transactions are settled in a direct participant's account.

(3) Não corresponde à soma do número de participantes em todos os subsistemas do SICOI, dado que, uma mesma instituição pode participar em vários. / It does not correspond to the sum of all participants in SICOI subsystems, since the same institution may participate in several subsystems.

(4) Subsistema do SICOI que processa as transferências a crédito ordenadas entre bancos da comunidade bancária nacional, de acordo com o definido no Modelo de Transferências a Crédito SEPA do European Payments Council. / SICOI subsystem that processes SEPA credit transfers ordered within the Portuguese banking community, as defined in the SEPA Credit Transfer Scheme Rulebook of the European Payments Council.

(5) Número de participantes directos no TARGET2-PT (componente portuguesa do TARGET2) e nos seus antecessores SPGT e SPGT2. / Number of direct participants in TARGET2-PT (the Portuguese component of TARGET2) and in its predecessors, SPGT and SPGT2.

**J.1.2 INSTITUIÇÕES QUE OFERECEM SERVIÇOS DE PAGAMENTO EM PORTUGAL**

**INSTITUTIONS OFFERING PAYMENT SERVICES IN PORTUGAL**

Valores em fim de período

End-of-period figures

Fonte / Source: Banco de Portugal

Unidades / Units

1	Número de instituições		Número de balcões		Número de contas de depósito à ordem <sup>(10)</sup>	
	Total	Das quais:	Total	Dos quais:	Total	Das quais:
		Instituições de crédito		Instituições de crédito		Com acesso por internet
2	3	4	5	6		
02	203	201	6 421	5 348	22 111	1 210
03	201	199	6 465	5 397	22 455	2 254
04	197	195	6 372	5 371	20 274	3 243
05	187	185	6 401	5 422	21 730	3 677
06	180	178	6 577	5 618	24 701	4 083
07	176	174	6 978	6 055	25 779	4 638
08	173	171	7 324	6 417	26 400	5 003
09	169	166	7 330	6 430	26 676	5 556

1	2	3	4	5	6
Total	Credit institutions	Total	Credit institutions	Total	With internet/PC-linked
	Of which:		Of which:		Of which:
Number of institutions		Number of branch counters		Number of deposit accounts <sup>(10)</sup>	

**J.1.3 TRANSAÇÕES POR TIPO DE INSTRUMENTO DE PAGAMENTO<sup>(1)</sup>**  
(continua)

**TRANSACTIONS PER TYPE OF PAYMENT INSTRUMENT<sup>(1)</sup>**  
(to be continued)

Fonte / Source: Banco de Portugal

Quantidade / Volume: 10<sup>6</sup> - Valor / Value: 10<sup>9</sup> euros

	Transferências a crédito						Débitos directos	
	Total		Em suporte papel <sup>(2)</sup>		Em suporte electrónico <sup>(3)</sup>			
	1	2	3	4	5	6	7	8
	Quantidade	Valor	Quantidade	Valor	Quantidade	Valor	Quantidade	Valor
<b>02</b>	78.0	828.5	12.9	654.8	65.1	173.8	121.5	22.8
<b>03</b>	107.1	914.7	16.4	692.7	90.8	222.0	143.0	22.0
<b>04</b>	111.5	997.9	15.6	722.9	95.9	275.1	144.6	24.2
<b>05</b>	123.9	1 123.7	17.1	776.9	106.8	346.8	152.1	25.0
<b>06</b>	137.6	1 145.2	15.2	665.1	122.3	480.0	147.3	24.1
<b>07</b>	154.6	1 294.5	13.5	570.6	141.1	723.9	171.4	27.7
<b>08</b>	164.7	1 550.2	14.7	610.5	150.0	939.7	209.9	37.3
<b>09</b>	175.6	1 543.5	15.0	592.2	160.6	951.3	221.0	38.8

	1	2	3	4	5	6	7	8
	Volume	Value	Volume	Value	Volume	Value	Volume	Value
	Total		Paper-based <sup>(2)</sup>		Non-paper-based <sup>(3)</sup>		Direct debits	
	Credit transfers							

(1) Contempla operações com carácter interbancário (em que os bancos ordenante e destinatário são distintos) e intrabancário (em que o banco ordenante e destinatário são o mesmo). / Includes interbank (between different payer and payee banks) and intrabank (the bank is the same for both payer and payee) transactions.

(2) Operações ordenadas através de um documento em formato papel, obrigando a uma intervenção manual para transformar a ordem num formato electrónico. / Transactions, which the payer submits in paper-based form, requiring manual intervention in order to be transformed into an electronic payment.

(3) Operações processadas sem intervenção manual na instituição ordenante. Tipicamente estão incluídas neste conceito transferências ordenadas através de canais automáticos, tais como, internet, Caixas Automáticas (CA) e ficheiros entregues na instituição em formato acordado. / Credit transfer which the payer submits without the use of paper forms, i.e. electronically. Includes automated submissions such as those made through the internet, an ATM or a file in a pre-agreed format.

**J.1.3 TRANSAÇÕES POR TIPO DE INSTRUMENTO DE PAGAMENTO<sup>(1)</sup>**  
(continuação)

**TRANSACTIONS PER TYPE OF PAYMENT INSTRUMENT<sup>(1)</sup>**  
(continued)

Fonte / Source: Banco de Portugal

Quantidade / Volume: 10<sup>6</sup> - Valor / Value: 10<sup>9</sup> euros

	Transações com cartões de pagamento <sup>(2)</sup>						Cheques		Efeitos comerciais	
	Total		Com função de débito <sup>(3)</sup>		Com função de crédito <sup>(4)</sup>					
	1	2	3	4	5	6	7	8	9	10
	Quantidade	Valor	Quantidade	Valor	Quantidade	Valor	Quantidade	Valor	Quantidade	Valor
<b>02</b>	662.4	20.5	550.4	15.0	112.0	5.5	312.8	493.4	2.8	17.6
<b>03</b>	727.3	22.7	605.7	16.8	121.6	5.9	296.8	450.0	2.2	15.7
<b>04</b>	789.5	25.3	620.0	18.1	169.5	7.1	278.9	439.9	1.5	14.3
<b>05</b>	839.8	28.5	681.1	23.6	158.7	4.9	255.8	431.2	1.2	13.2
<b>06</b>	886.1	31.8	744.3	28.3	141.8	3.6	233.9	411.7	1.1	12.7
<b>07</b>	945.5	35.7	793.3	31.6	152.2	4.1	211.4	412.2	0.9	11.9
<b>08</b>	998.6	39.0	836.8	33.9	161.8	5.1	187.1	385.8	0.8	11.4
<b>09</b>	1 060.3	41.3	900.2	35.9	160.1	5.5	160.4	336.7	0.6	8.2

	1	2	3	4	5	6	7	8	9	10
	Volume	Value	Volume	Value	Volume	Value	Volume	Value	Volume	Value
	Total		With a debit function <sup>(3)</sup>		With a credit function <sup>(4)</sup>		Cheques		Bills of exchange	
	Payment card transactions <sup>(2)</sup>									

(1) Contempla operações com carácter interbancário (em que os bancos ordenante e destinatário são distintos) e intrabancário (em que o banco ordenante e destinatário são o mesmo). / Includes interbank (between different payer and payee banks) and intrabank (the bank is the same for both payer and payee) transactions.

(2) São consideradas as operações efectuadas com cartões de pagamento, excluindo os levantamentos. Alguns emissores de cartões não possuem informação desagregada por função, pelo que algumas transacções são duplamente contabilizadas. / Withdrawals are not included. Some card issuers do not provide data on transactions by type of function; thus, some transactions are counted twice.

(3) O movimento financeiro é reflectido imediatamente (ou com um pequeno desfasamento temporal) na conta à ordem do cliente. / Transactions are charged directly (or with a slight time lag) on the customer's deposit account with a credit institution.

(4) O movimento financeiro é reflectido na conta à ordem do cliente numa data acordada entre este e a instituição de crédito. Existe possibilidade de extensão de crédito. / Transactions are charged on the customer's deposit account with a credit institution, at a date agreed upon by them. Credit extensions are possible.

**J.1.4 QUANTIDADE DE CARTÕES DE PAGAMENTO EMITIDOS EM PORTUGAL**

**NUMBER OF PAYMENT CARDS ISSUED IN PORTUGAL**

Valores em fim de período

End-of-period figures

Fonte / Source: Banco de Portugal

10<sup>3</sup>

1	Total de cartões de pagamento <sup>(1)</sup>	Cartões de pagamento com função de:	
		2 Débito <sup>(2)</sup>	3 Crédito <sup>(3)</sup>
02	14 673	13 384	3 575
03	14 806	13 308	4 143
04	16 331	14 416	5 442
05	16 574	14 111	6 151
06	17 951	15 042	7 093
07	18 636	15 773	8 193
08	20 302	16 693	9 670
09	20 057	16 650	9 857

1	Total number of payment cards <sup>(1)</sup>	Payment cards with the function of:	
		2 Debit <sup>(2)</sup>	3 Credit <sup>(3)</sup>

(1) As instituições de crédito emitem cartões de pagamento com mais do que uma função, pelo que o número total de cartões não corresponde à soma das diferentes funções. / Credit institutions issue payment cards with more than one payment function, therefore the sum of payment cards by functions does not add up to the total number of payment cards.

(2) O movimento financeiro é reflectido imediatamente (ou com um pequeno desfasamento temporal) na conta à ordem do cliente. / Transactions are charged directly (or with a slight time lag) on the customer's deposit account with a credit institution.

(3) O movimento financeiro é reflectido na conta à ordem do cliente numa data acordada entre este e a instituição de crédito. Existe possibilidade de extensão de crédito. / Transactions are charged on the customer's deposit account with a credit institution, at a date agreed upon by them. Credit extensions are possible.

**J.1.5 QUANTIDADE DE CAIXAS AUTOMÁTICAS E DE TERMINAIS DE PAGAMENTO AUTOMÁTICO EM PORTUGAL<sup>(1)</sup>**

**NUMBER OF ATMs AND POS TERMINALS IN PORTUGAL<sup>(1)</sup>**

Valores em fim de período

End-of-period figures

Fonte / Source: Banco de Portugal

10<sup>3</sup>

1	Caixas Automáticas (CA)			4 Terminais de Pagamento Automático (TPA)
	2 Total	Dos quais:		
		3 Com função de levantamento	Com função de transferência a crédito	
02	11.1	10.3	11.1	113.7
03	12.0	11.1	12.0	125.5
04	12.6	11.7	12.6	136.5
05	13.7	12.7	13.7	148.8
06	14.5	13.4	14.5	173.7
07	15.9	14.6	15.7	202.4
08	16.7	15.4	16.5	226.1
09	17.2	15.8	17.1	271.4

1	2 Total	3 With a cash withdrawal function	With a credit transfer function	4 Points of Sale (POS)
		Of which:		
	Automated Teller Machines (ATMs)			

(1) Inclui os caixas automáticos de redes privadas. / Includes all ATM terminals belonging to private networks.

**J.1.6 TRANSAÇÕES EFETUADAS COM CARTÕES**  
**Por localização do terminal e origem do cartão**

**PAYMENT CARD TRANSACTIONS**  
**By location of the terminal and card issuing country**

Fonte / Source: Banco de Portugal

Quantidade / Volume: 10<sup>6</sup> - Valor / Value: 10<sup>9</sup> euros

	Transações com cartões emitidos em Portugal em terminais localizados em Portugal						Transações com cartões emitidos no estrangeiro em terminais localizados em Portugal				Transações com cartões emitidos em Portugal em terminais localizados fora de Portugal			
	Levantamentos em Caixa Automático (CA)		Depósitos em Caixa Automático (CA)		Transações em Terminais de Pagamento Automático (TPA)		Levantamentos em Caixa Automático (CA)		Transações em Terminais de Pagamento Automático (TPA)		Levantamentos em Caixa Automático (CA)		Transações em Terminais de Pagamento Automático (TPA)	
	Quantidade	Valor	Quantidade	Valor	Quantidade	Valor	Quantidade	Valor	Quantidade	Valor	Quantidade	Valor	Quantidade	Valor
	1	2	3	4	5	6	7	8	9	10	11	12	13	14
<b>02</b>	318.6	19.3	20.1	17.8	658.7	20.2	5.8	0.7	17.9	1.0	2.3	0.2	3.5	0.3
<b>03</b>	337.7	20.6	21.0	19.2	723.2	22.3	6.2	0.8	19.1	1.0	2.6	0.2	4.0	0.3
<b>04</b>	361.5	22.2	22.6	21.3	784.7	24.8	6.9	0.9	21.1	1.1	2.9	0.3	4.7	0.4
<b>05</b>	380.1	24.3	22.7	22.1	833.7	28.0	7.5	1.0	21.9	1.2	3.5	0.3	6.0	0.5
<b>06</b>	401.0	26.3	24.0	24.2	879.0	31.2	7.6	1.0	22.7	1.3	3.8	0.4	7.1	0.6
<b>07</b>	420.5	28.1	24.6	23.2	937.1	35.0	8.5	1.1	26.0	1.6	4.3	0.4	8.3	0.7
<b>08</b>	435.7	29.2	24.4	16.4	989.1	38.3	9.1	1.2	27.7	1.6	4.2	0.4	9.5	0.8
<b>09</b>	445.6	29.6	24.9	13.5	1 049.9	40.5	9.2	1.2	28.7	1.5	3.8	0.4	10.4	0.8

	1	2	3	4	5	6	7	8	9	10	11	12	13	14
	Volume	Value	Volume	Value	Volume	Value	Volume	Value	Volume	Value	Volume	Value	Volume	Value
	ATM cash withdrawals		ATM cash deposits		POS transactions		ATM cash withdrawals		POS transactions		ATM cash withdrawals		POS transactions	
	Transactions at terminals located in Portugal with cards issued in Portugal						Transactions at terminals located in Portugal with cards issued abroad				Transactions at terminals located abroad with cards issued in Portugal			





## **J.2 Sistemas de compensação e liquidação interbancária em Portugal**

*J.2 Interbank clearing and settlement systems in Portugal*



**J.2.1 MOVIMENTO GLOBAL DOS SISTEMAS DE LIQUIDAÇÃO POR BRUTO**

**TRANSACTIONS IN THE GROSS SETTLEMENT SYSTEMS**

Fonte / Source: Banco de Portugal

Quantidade / Volume: 10<sup>3</sup> - Valor / Value: 10<sup>6</sup> euros

	TARGET2-PT <sup>(1)</sup>												
	Operações nacionais						Operações transnacionais <sup>(4)</sup>						
	Total		Das quais:				Total		Das quais:				
			Interbancárias <sup>(2)</sup>		Clientes <sup>(3)</sup>				Interbancárias <sup>(2)</sup>		Clientes <sup>(3)</sup>		
Quantidade	Valor	Quantidade	Valor	Quantidade	Valor	Quantidade	Valor	Quantidade	Valor	Quantidade	Valor		
1	2	3	4	5	6	7	8	9	10	11	12		
<b>07</b>	1 002.4	1 878 053	775.6	1 489 368	226.8	388 685	577.3	3 164 031	226.5	3 090 167	350.9	73 864	
<b>08</b>	1 097.1	2 399 535	817.8	1 933 640	279.3	465 895	561.1	3 327 229	233.4	3 226 139	327.6	101 091	
<b>09</b>	749.1	2 799 939	478.4	2 440 681	270.7	359 258	772.9	2 917 565	422.0	2 744 397	350.9	173 169	
<b>09</b>	Abr	57.6	171 632	35.2	144 014	22.4	27 618	65.5	221 047	35.5	201 340	30.0	19 707
	Mai	55.2	164 043	34.2	133 727	21.0	30 316	65.6	201 134	36.0	182 370	29.6	18 763
	Jun	61.0	228 282	38.8	201 981	22.2	26 302	72.0	298 613	42.3	283 747	29.8	14 866
	Jul	61.9	427 345	38.9	395 937	23.0	31 408	73.3	326 843	39.3	311 583	33.9	15 260
	Ago	54.1	260 416	33.8	237 115	20.3	23 301	63.4	247 823	36.2	235 340	27.2	12 482
	Set	57.5	268 278	35.9	244 093	21.6	24 185	70.6	259 602	40.8	245 679	29.8	13 923
	Out	59.2	228 462	36.3	201 289	22.8	27 173	72.1	225 791	40.6	210 741	31.5	15 050
	Nov	56.7	184 169	34.1	155 393	22.6	28 776	68.0	228 086	38.0	213 585	29.9	12 501
	Dez	62.5	238 828	36.5	207 826	26.0	31 002	72.7	216 608	40.5	200 352	32.2	16 257
<b>10</b>	Jan	54.8	325 375	33.3	297 780	21.5	27 595	64.8	250 567	37.1	237 361	27.7	13 206
	Fev	53.2	258 348	32.5	231 412	20.7	26 936	67.4	246 987	39.6	234 145	27.8	12 842
	Mar	61.0	284 863	35.9	257 137	25.1	27 726	75.7	243 161	42.3	227 880	33.5	15 280
	Abr	55.1	168 138	33.5	144 352	21.6	23 786	70.6	258 284	39.1	247 752	31.4	10 532
	Mai	62.2	278 184	39.0	242 824	23.1	35 360	73.8	262 755	42.2	250 668	31.6	12 086
	Jun	60.7	304 601	36.3	266 030	24.4	38 571	74.8	214 602	40.8	200 991	34.0	13 611
	Jul	63.3	377 672	38.4	341 496	24.9	36 176	75.0	226 506	39.7	214 004	35.3	12 503
	Ago	59.1	333 194	35.6	303 435	23.5	29 759	68.9	188 481	38.4	177 175	30.6	11 305
	Set	61.5	377 111	36.0	340 714	25.5	36 397	72.3	229 547	39.0	213 454	33.3	16 094

	1	2	3	4	5	6	7	8	9	10	11	12		
	Volume	Value	Volume	Value	Volume	Value	Volume	Value	Volume	Value	Volume	Value		
	Total	Interbank <sup>(2)</sup>				Customers <sup>(3)</sup>		Total	Interbank <sup>(2)</sup>				Customers <sup>(3)</sup>	
		Of which:							Of which:					
	National transactions						Cross-border transactions <sup>(4)</sup>							
TARGET2-PT <sup>(1)</sup>														

(1) Operações processadas no TARGET2-PT (componente portuguesa do TARGET2), nos seus antecessores SPGT/SPGT2 e no SLOD. / Number of transactions processed in TARGET2-PT (the Portuguese component of TARGET2), in its predecessors SPGT/SPGT2 and in SLOD.

(2) Transferências resultantes do desenvolvimento da actividade bancária das diversas instituições de crédito. / Credit transfers as a result of transactions between banks.

(3) Transferências efectuadas pelas instituições de crédito em nome de clientes. / Credit transfers by a credit institution on behalf of a customer.

(4) As operações transnacionais incluem o agregado de operações enviadas e recebidas. / Cross-border transactions include the sum of sent and received credit transfers.

**J.2.2 OPERAÇÕES TRANSNACIONAIS ENVIADAS E RECEBIDAS ATRAVÉS DO TARGET2-PT**

**CROSS-BORDER TRANSACTIONS SENT AND RECEIVED THROUGH TARGET2-PT**

Por tipo de operação

By type of transaction

Fonte / Source: Banco de Portugal

Quantidade / Volume: 10<sup>3</sup> - Valor / Value: 10<sup>6</sup> euros

	Enviadas através do TARGET2-PT <sup>(1)</sup>						Recebidas através do TARGET2-PT <sup>(1)</sup>						
	Total		Das quais:				Total		Das quais:				
			Interbancárias <sup>(2)</sup>		Clientes <sup>(3)</sup>				Interbancárias <sup>(2)</sup>		Clientes <sup>(3)</sup>		
	Quantidade	Valor	Quantidade	Valor	Quantidade	Valor	Quantidade	Valor	Quantidade	Valor	Quantidade	Valor	
1	2	3	4	5	6	7	8	9	10	11	12		
<b>07</b>	215.0	1 581 818	110.6	1 547 740	104.5	34 078	362.3	1 582 213	115.9	1 542 427	246.4	39 786	
<b>08</b>	202.1	1 669 996	113.1	1 618 209	89.0	51 786	358.9	1 657 233	120.3	1 607 929	238.6	49 304	
<b>09</b>	325.1	1 460 909	217.1	1 376 789	108.0	84 119	447.7	1 456 657	204.9	1 367 607	242.9	89 049	
<b>09</b>	Abr	27.3	109 974	18.0	100 831	9.2	9 143	38.2	111 073	17.4	100 509	20.8	10 564
	Mai	28.6	100 495	18.9	91 770	9.6	8 725	37.0	100 639	17.1	90 601	20.0	10 038
	Jun	32.0	148 175	22.3	140 515	9.7	7 660	40.0	150 438	20.0	143 233	20.0	7 206
	Jul	30.5	165 536	20.1	158 063	10.4	7 473	42.8	161 307	19.2	153 520	23.5	7 786
	Ago	27.2	124 784	18.8	118 838	8.4	5 945	36.2	123 039	17.4	116 502	18.8	6 537
	Set	30.1	130 129	21.1	124 418	9.0	5 711	40.5	129 473	19.7	121 261	20.8	8 212
	Out	30.4	113 854	21.0	105 735	9.5	8 120	41.7	111 937	19.6	105 006	22.1	6 931
	Nov	28.7	113 696	20.0	108 101	8.7	5 595	39.3	112 389	18.0	105 484	21.3	6 905
	Dez	30.8	108 264	21.2	99 258	9.6	9 005	41.9	108 345	19.3	101 093	22.6	7 251
<b>10</b>	Jan	27.7	124 654	18.9	118 548	8.7	6 105	37.1	125 914	18.1	118 813	19.0	7 101
	Fev	29.1	126 723	20.7	119 523	8.4	7 201	38.3	120 264	19.0	114 623	19.4	5 641
	Mar	32.0	121 119	22.0	114 139	10.0	6 980	43.7	122 042	20.2	113 741	23.5	8 301
	Abr	29.2	132 181	20.1	126 600	9.1	5 581	41.4	126 103	19.0	121 152	22.3	4 951
	Mai	31.6	140 889	22.3	134 367	9.3	6 522	42.2	121 866	20.0	116 301	22.3	5 565
	Jun	32.2	109 938	21.3	102 884	10.9	7 054	42.6	104 665	19.6	98 107	23.1	6 557
	Jul	31.1	118 289	20.6	111 242	10.5	7 046	43.9	108 218	19.1	102 761	24.8	5 457
	Ago	28.8	94 591	18.9	88 247	9.9	6 345	40.1	93 889	19.5	88 929	20.6	4 961
	Set	30.5	110 990	19.3	104 236	11.2	6 754	41.7	118 557	19.7	109 217	22.0	9 339

	1	2	3	4	5	6	7	8	9	10	11	12		
	Volume	Value	Volume	Value	Volume	Value	Volume	Value	Volume	Value	Volume	Value		
	Total	Interbank <sup>(2)</sup>				Customers <sup>(3)</sup>		Total	Interbank <sup>(2)</sup>				Customers <sup>(3)</sup>	
		Of which:							Of which:					
	Sent through TARGET2-PT <sup>(1)</sup>						Received through TARGET2-PT <sup>(1)</sup>							

(1) Operações processadas no TARGET2-PT (componente portuguesa do TARGET2), nos seus antecessores SPGT/SPGT2 e no SLOD. / Number of transactions processed in TARGET2-PT (the Portuguese component of TARGET2), in its predecessors SPGT/SPGT2 and in SLOD.

(2) Transferências resultantes do desenvolvimento da actividade bancária das diversas instituições de crédito. / Credit transfers as a result of transactions between banks.

(3) Transferências efectuadas pelas instituições de crédito em nome de clientes. / Credit transfers by a credit institution on behalf of a customer.

**J.2.3 MOVIMENTO GLOBAL DO SISTEMA DE LIQUIDAÇÃO POR COMPENSAÇÃO<sup>(1)</sup>**

**TRANSACTIONS IN THE CLEARING SYSTEM<sup>(1)</sup>**

Apresentados por tipo de sistema

Submitted by type of system

Fonte / Source: Banco de Portugal

Quantidade / Volume: 10<sup>3</sup> - Valor / Value: 10<sup>6</sup> euros

Sistema de Compensação Interbancária (SICOI)													
Cheques		Transferências Electrónicas Interbancárias vertente tradicional		Transferências Electrónicas Interbancárias vertente SEPA <sup>(2)</sup>		Débitos directos <sup>(3)</sup>		Multibanco		Efeitos comerciais <sup>(2)</sup>			
Quantidade	Valor	Quantidade	Valor	Quantidade	Valor	Quantidade	Valor	Quantidade	Valor	Quantidade	Valor		
1	2	3	4	5	6	7	8	9	10	11	12		
<b>07</b>	141 216	174 326.8	62 858	87 562.0	.	.	86 731	12 137.8	1 383 966	70 208.7	373	2 247.7	
<b>08</b>	126 477	162 031.5	70 322	100 282.4	112	640.8	97 447	14 521.8	1 458 639	76 480.2	317	2 076.2	
<b>09</b>	108 869	133 776.6	78 839	106 975.3	277	2 548.8	109 991	14 565.0	1 532 475	80 064.5	254	1 604.2	
<b>09</b>	Abr	9 170	10 944.8	6 895	8 916.2	17	185.4	8 519	1 159.3	123 625	6 384.6	21	129.9
	Mai	9 295	10 847.6	6 534	8 529.7	16	207.8	9 176	1 152.0	128 650	6 630.9	20	126.4
	Jun	9 138	10 895.4	6 703	9 451.3	18	237.0	9 169	1 200.6	125 398	6 365.4	21	128.1
	Jul	9 990	12 193.1	7 119	9 889.0	19	216.2	10 400	1 308.6	140 244	7 366.9	22	136.7
	Ago	8 197	9 485.9	5 965	8 192.0	15	271.8	9 189	1 164.6	129 339	7 236.8	19	115.9
	Set	8 685	10 849.4	6 548	8 703.6	16	193.4	9 651	1 358.4	127 993	7 100.3	20	127.9
	Out	8 777	11 057.8	6 638	8 996.0	18	212.2	9 612	1 291.6	131 568	6 640.5	21	143.2
	Nov	8 692	10 795.9	6 668	9 873.5	49	322.1	9 154	1 232.6	125 294	6 652.0	20	131.9
	Dez	9 220	11 486.8	7 753	10 246.2	64	388.9	9 241	1 255.7	147 946	7 951.5	21	131.7
<b>10</b>	Jan	7 766	9 878.3	6 260	8 309.6	56	277.6	9 400	1 200.6	124 759	6 347.2	20	127.3
	Fev	7 601	9 628.3	6 340	8 174.1	57	240.5	9 037	1 134.7	116 309	6 038.2	19	126.8
	Mar	8 841	10 843.8	7 468	9 654.4	75	340.4	11 218	1 428.1	133 115	6 836.2	20	136.7
	Abr	8 048	9 902.9	7 847	9 810.7	67	323.2	9 643	1 265.3	134 621	6 990.8	19	126.1
	Mai	8 089	10 266.2	7 146	9 408.8	70	280.4	10 133	1 283.7	137 291	7 235.2	18	122.4
	Jun	8 155	10 127.9	7 211	9 921.8	78	251.1	9 749	1 266.1	134 295	6 937.5	19	126.2
	Jul	8 699	11 445.6	7 534	10 378.1	83	342.6	10 327	1 352.7	148 920	7 947.9	20	129.2
	Ago	8 059	10 784.0	6 701	9 147.0	73	289.5	10 080	1 327.7	137 944	7 833.4	18	116.4
	Set	7 440	9 843.6	6 724	9 119.3	80	279.7	10 380	1 345.4	135 572	7 630.4	17	123.2

1	2	3	4	5	6	7	8	9	10	11	12
Volume	Value	Volume	Value	Volume	Value	Volume	Value	Volume	Value	Volume	Value
Cheques		Credit transfers legacy scheme		Credit transfers SEPA scheme		Direct debits <sup>(3)</sup>		Multibanco (nationwide ATM and POS network)		Bills of exchange <sup>(2)</sup>	
Interbank clearing system (SICOI)											

(1) São processadas por compensação operações de valor inferior a 100 mil euros. / Transactions below 100 thousand euros are processed through the interbank clearing system.  
 (2) São também consideradas as operações de valor igual ou superior a 100 mil euros. / Operations equal to or higher than 100 thousand euros are also considered.  
 (3) Instruções de débito directo (IDD) apresentadas à cobrança e não anuladas. São também consideradas as IDD de valor igual ou superior a 100 mil euros. / Direct debit instructions that were not cancelled by the creditor before settlement. Debit instructions issued for a value equal to or higher than 100 thousand euros are also considered.

**J.2.4 MOVIMENTO GLOBAL DO SISTEMA DE LIQUIDAÇÃO POR COMPENSAÇÃO<sup>(1)</sup>**

**TRANSACTIONS IN THE CLEARING SYSTEM<sup>(1)</sup>**

Devolvidos por tipo de sistema

Returned by type of system

Fonte / Source: Banco de Portugal

Quantidade / Volume: 10<sup>3</sup> - Valor / Value: 10<sup>6</sup> euros

Sistema de Compensação Interbancária (SICOI)											
Cheques		Transferências Electrónicas Interbancárias vertente tradicional		Transferências Electrónicas Interbancárias vertente SEPA <sup>(2)</sup>		Débitos directos <sup>(3)</sup>		Multibanco			
Quantidade	Valor	Quantidade	Valor	Quantidade	Valor	Quantidade	Valor	Quantidade	Valor		
1	2	3	4	5	6	7	8	9	10		
<b>07</b>	869.8	2 636.6	65.2	67.8	.	.	6 482.0	1 422.9	597.1	58.8	
<b>08</b>	955.0	2 987.6	74.3	72.6	0.4	24.7	9 156.5	2 132.0	763.7	67.8	
<b>09</b>	847.5	2 523.7	88.3	81.2	0.5	4.3	10 807.9	2 199.5	934.2	75.8	
<b>09</b>	Abr	79.5	234.6	6.7	5.8	0.0	1.1	919.7	180.6	67.4	5.9
	Mai	74.5	213.7	8.3	6.9	0.0	0.4	865.1	171.3	72.9	5.9
	Jun	75.2	215.3	8.9	8.3	0.0	0.1	874.3	178.8	73.8	5.9
	Jul	74.7	212.5	8.7	9.7	0.0	0.6	913.7	186.0	89.9	7.1
	Ago	56.2	167.3	6.5	6.2	0.0	0.3	794.6	159.7	70.8	6.1
	Set	60.5	174.0	6.6	6.4	0.0	0.3	862.8	177.5	66.3	6.1
	Out	65.0	186.2	6.7	6.2	0.1	0.1	898.0	181.3	74.8	6.2
	Nov	60.5	173.6	8.3	7.5	0.0	0.3	978.9	185.0	79.4	6.4
	Dez	65.4	208.8	8.0	6.0	0.1	0.2	1 054.6	230.8	109.7	8.6
<b>10</b>	Jan	54.0	166.0	8.8	5.2	0.1	0.3	1 007.2	194.5	108.6	7.3
	Fev	53.9	158.0	7.6	4.7	0.1	0.2	962.7	180.7	75.3	5.8
	Mar	65.5	183.5	7.9	6.7	0.1	0.7	1 166.8	222.9	77.3	6.7
	Abr	59.2	162.8	12.3	8.6	0.1	0.3	1 068.1	202.1	83.3	6.5
	Mai	57.1	164.5	9.2	6.7	0.1	1.8	1 056.6	193.3	86.1	6.7
	Jun	60.3	171.5	8.9	8.1	0.1	0.3	1 069.2	199.6	81.7	6.6
	Jul	60.0	185.6	9.7	10.4	0.1	0.3	1 037.3	217.1	99.9	7.4
	Ago	51.3	161.6	6.5	7.0	0.1	0.2	1 026.5	220.4	75.0	6.9
	Set	50.2	146.5	6.9	9.1	0.1	0.3	1 085.3	195.1	70.7	6.7

1	2	3	4	5	6	7	8	9	10
Volume	Value	Volume	Value	Volume	Value	Volume	Value	Volume	Value
Cheques		Credit transfers legacy scheme		Credit transfers SEPA scheme <sup>(2)</sup>		Direct debits <sup>(3)</sup>		Multibanco (nationwide ATM and POS network)	
Interbank clearing system (SICOI)									

(1) São processadas por compensação operações de valor inferior a 100 mil euros. / Transactions below 100 thousand euros are processed through the interbank clearing system.  
 (2) São também consideradas as transferências de valor igual ou superior a 100 mil euros. / Credit transfers equal to or higher than 100 thousand euros are also considered.  
 (3) Instruções de débito directo rejeitadas ou revogadas. São também consideradas as rejeições e revogações de valor igual ou superior a 100 mil euros. / Direct debit instructions rejected or refunded. Rejections or refunds equal to or higher than 100 thousand euros are also considered.

Fonte / Source: Banco de Portugal

Quantidade / Volume: unidades / units - Valor / Value: 10<sup>6</sup> euros

	Cheques		Débitos directos	
	Quantidade	Valor	Quantidade	Valor
	1	2	3	4
07	295 605	115 262	3 757	978
08	278 713	109 672	4 916	1 330
09	226 833	93 214	4 706	1 194
09				
Abr	18 211	7 056	394	106
Mai	17 518	6 761	318	89
Jun	18 242	7 528	364	100
Jul	21 083	8 528	390	99
Ago	17 826	7 425	387	98
Set	18 338	7 761	564	131
Out	19 167	7 873	471	110
Nov	18 117	7 891	444	102
Dez	20 103	8 710	350	81
10				
Jan	18 433	7 250	344	80
Fev	16 617	6 717	305	85
Mar	18 572	7 205	404	99
Abr	16 938	6 697	372	96
Mai	17 652	7 121	385	99
Jun	17 527	7 433	413	106
Jul	20 866	8 643	398	102
Ago	18 682	7 517	410	105
Set	16 923	6 763	404	129

	1	2	3	4
	Volume	Value	Volume	Value
	Cheques		Direct debits	

(1) Operações de cheques e débitos directos de valor igual ou superior a 100 mil euros, efectivamente liquidadas. Não são apresentadas as transferências e os efeitos comerciais de valor igual ou superior a 100 mil euros. Todas estas operações são consideradas operações de grande montante, pelo que, de forma a minimizar o risco sistémico, são liquidadas individualmente através do TARGET2. / Includes cheques and direct debits equal to or higher than 100 thousand euros. Credit transfers and bills of exchange of an equal or higher amount than 100 thousand euros are not presented. All these transactions are considered large-value transactions and therefore are settled one by one in TARGET2, in order to minimize systemic risk.





### **J.3 Instrumentos de pagamento nos sistemas de compensação e liquidação**

*J.3 Payment instruments in the interbank clearing and settlement systems*







**J.3.3 DÉBITOS DIRECTOS (DESAGREGADOS POR TIPO DE OPERAÇÃO)<sup>(1)</sup>**

**DIRECT DEBITS (BY TYPE OF OPERATION)<sup>(1)</sup>**

Fonte / Source: Banco de Portugal

Quantidade / Volume: 10<sup>3</sup> - Valor / Value: 10<sup>6</sup> euros

	Instruções de Débito Directo (IDD) <sup>(2)</sup>		Rejeições <sup>(3)</sup>		Revogações <sup>(4)</sup>		Reversões <sup>(5)</sup>	
	Quantidade	Valor	Quantidade	Valor	Quantidade	Valor	Quantidade	Valor
	1	2	3	4	5	6	7	8
<b>07</b>	86 797.3	12 152.6	6 407.1	1 400.4	74.9	22.5	565.2	48.4
<b>08</b>	97 464.1	14 527.7	9 022.7	2 090.7	133.8	41.3	690.4	55.5
<b>09</b>	109 999.4	14 569.8	10 595.6	2 140.8	212.2	58.8	704.7	52.3
<b>09</b>								
Abr	8 518.9	1 159.3	910.1	178.3	9.7	2.4	56.3	3.7
Mai	9 176.3	1 152.5	851.6	168.0	13.5	3.3	53.3	4.0
Jun	9 169.3	1 200.7	852.7	173.4	21.6	5.4	51.7	3.6
Jul	10 399.9	1 308.6	901.9	182.7	11.8	3.3	59.9	4.5
Ago	9 189.2	1 165.5	786.1	156.8	8.5	2.9	51.3	3.7
Set	9 651.6	1 358.4	852.9	173.7	9.9	3.8	54.2	4.1
Out	9 612.6	1 294.1	886.7	176.8	11.3	4.5	59.3	4.4
Nov	9 159.4	1 233.2	963.0	179.7	15.9	5.4	58.8	4.1
Dez	9 241.0	1 255.7	1 002.4	217.9	52.2	12.9	69.5	5.2
<b>10</b>								
Jan	9 408.4	1 200.7	975.0	186.1	32.2	8.4	63.4	6.4
Fev	9 036.8	1 134.7	941.2	176.3	21.5	4.4	50.5	3.6
Mar	11 257.9	1 430.8	1 150.5	218.1	16.2	4.7	68.7	5.1
Abr	9 645.0	1 265.3	1 037.8	195.6	30.4	6.5	52.8	5.8
Mai	10 133.6	1 283.7	1 041.8	189.2	14.7	4.1	52.9	5.6
Jun	9 748.6	1 266.1	1 043.0	193.7	26.3	5.8	49.7	5.5
Jul	10 327.5	1 352.7	1 005.6	209.3	31.7	7.8	54.0	5.5
Ago	10 080.0	1 327.7	1 009.6	215.2	16.9	5.2	59.1	5.5
Set	10 379.8	1 345.4	1 071.8	191.3	13.5	3.7	52.2	5.3

1	2	3	4	5	6	7	8
Volume	Value	Volume	Value	Volume	Value	Volume	Value
Direct debit instructions <sup>(2)</sup>		Rejections <sup>(3)</sup>		Refunds <sup>(4)</sup>		Reversals <sup>(5)</sup>	

(1) Débitos directos compensados através do SICOI e liquidados directamente no TARGET2. O Sistema de Débitos Directos (SDD) permite ainda às instituições de crédito efectuarem anulações de IDD e devoluções de reversão que, no entanto, apresentam um grau de utilização residual. / Direct debits cleared through SICOI (interbank clearing system) and settled directly in TARGET2. Albeit marginally used, credit institutions may also cancel direct debit instructions, before settlement, or reject reversals initiated by the creditor.

(2) Instrução de débito enviada pelo banco do credor ao banco do devedor, com base numa Autorização de Débito em Conta (ADC) assinada pelo cliente devedor. / Debit instruction issued by the creditor's bank to the debtor's bank based on a direct debit authorisation signed by the debtor.

(3) A instrução de débito directo é rejeitada pelo banco do devedor, sempre que, por exemplo: o saldo da conta seja insuficiente, a autorização de débito não exista, esteja cancelada, fora de validade ou o montante exceda o limite máximo indicado pelo devedor. / The direct debit instruction is rejected by the debtor's bank before settlement, due to, for example, insufficient funds in the account, non-existent, cancelled or expired authorisation, or because the value is higher than the maximum limit authorised by the debtor.

(4) A revogação corresponde a um movimento a débito da iniciativa do devedor, desencadeado em momento posterior ao prazo da rejeição, que visa repor as consequências do lançamento de uma instrução de débito directo (pressupostamente indevida), anteriormente apresentada pelo credor. / Direct debit refund requested by the debtor, after settlement, as a result of an incorrect collection by the creditor.

(5) Transferência a crédito que possibilita ao credor efectuar a reposição de montantes cobrados em excesso ou erradamente, resultantes do lançamento de uma instrução de débito directo efectuada anteriormente. / Reimbursement by the creditor on behalf of the debtor in order to return values that were excessively or incorrectly charged to the debtor.

**J.3.4 DÉBITOS DIRECTOS (DESAGREGADOS POR MOTIVOS DE REJEIÇÃO)<sup>(1)</sup>**

**DIRECT DEBITS (BY REASON OF REJECTION)<sup>(1)</sup>**

Fonte / Source: Banco de Portugal

Quantidade / Volume: 10<sup>3</sup> - Valor / Value: 10<sup>6</sup> euros

	Insuficiência de provisão		Recusa da operação <sup>(2)</sup>				Impossibilidade de movimentar a conta <sup>(3)</sup>				Violação de limites da autorização e outros <sup>(4)</sup>	
	Quantidade	Valor	Total		Das quais: Pelo devedor		Total		Das quais: Dados do NIB da conta do devedor inválidos		Quantidade	Valor
			Quantidade	Valor	Quantidade	Valor	Quantidade	Valor	Quantidade	Valor		
1	2	3	4	5	6	7	8	9	10	11	12	
<b>07</b>	5 889.8	1 232.8	300.9	116.8	71.0	39.4	268.1	54.9	29.9	4.8	23.3	18.4
<b>08</b>	8 422.8	1 866.4	335.4	155.9	106.1	103.4	370.0	82.2	34.2	7.8	28.3	27.4
<b>09</b>	9 841.8	1 941.6	424.0	141.6	141.1	82.7	509.3	95.9	43.4	7.3	32.8	20.4
<b>09</b>												
Abr	842.7	161.0	34.6	10.9	11.5	5.8	40.0	7.1	3.5	0.6	2.6	1.7
Mai	791.8	154.1	34.3	9.5	11.9	5.1	36.4	6.6	3.4	0.5	2.5	1.1
Jun	799.1	160.2	36.0	10.7	11.9	5.2	36.7	6.5	3.3	0.5	2.4	1.4
Jul	828.9	164.3	37.1	11.3	11.5	5.7	45.0	8.7	3.7	0.6	2.7	1.7
Ago	719.1	138.6	32.0	11.4	9.8	6.8	41.1	8.2	3.3	0.5	2.4	1.6
Set	780.2	154.6	34.8	11.6	11.2	6.6	45.0	8.9	3.7	0.6	2.8	2.3
Out	815.2	158.7	35.1	11.9	11.8	7.3	44.6	8.7	3.7	0.6	3.0	2.0
Nov	893.2	162.8	34.9	11.3	11.2	6.8	47.7	8.9	3.7	0.6	3.1	1.9
Dez	942.0	202.5	46.9	14.3	15.3	7.9	62.4	12.4	5.4	1.2	3.3	1.5
<b>10</b>												
Jan	907.9	171.6	42.1	12.8	13.8	7.3	53.9	8.9	4.5	0.8	3.2	1.2
Fev	866.3	159.9	40.7	11.3	12.8	5.7	52.8	8.5	4.2	0.7	2.8	0.9
Mar	1 053.6	198.2	48.0	13.3	15.3	6.8	61.6	10.4	5.0	0.8	3.5	1.0
Abr	963.4	179.7	44.6	12.0	15.4	6.3	57.3	9.5	4.9	0.8	2.9	1.0
Mai	950.9	171.5	44.5	11.9	14.5	6.3	58.1	9.3	5.5	0.8	3.0	0.7
Jun	958.5	175.6	48.3	13.3	15.2	6.9	59.7	10.0	5.8	1.0	2.7	0.7
Jul	921.4	191.9	54.0	14.3	17.2	6.8	58.6	10.3	6.1	0.9	3.2	0.6
Ago	915.7	197.5	48.3	12.4	14.8	6.7	59.8	9.8	5.6	0.6	2.8	0.6
Set	979.2	174.0	46.3	11.2	14.2	5.5	56.8	9.1	4.7	0.5	3.0	0.8

1	2	3	4	5	6	7	8	9	10	11	12
Volume	Value	Volume	Value	Volume	Value	Volume	Value	Volume	Value	Volume	Value
Insufficient funds in the account		Total		By the debtor		Total		Invalid debtor's basic bank account number		Debit authorisation limits exceeded and other <sup>(4)</sup>	
				Of which:				Of which:			
		Operation refused <sup>(2)</sup>		Inability to make account movements <sup>(3)</sup>							

(1) Rejeições e revogações de débitos directos compensados através do SICOI e liquidados directamente no TARGET2. / Direct debit instructions rejected or refunded that were cleared through SICOI (interbank clearing system) and settled directly in TARGET2.

(2) Instruções de débito rejeitadas por recusa do débito pelo banco do devedor, recusa da operação pelo cliente, não aceitação das instruções pelo banco e suspensão de ADC. / Debit instructions rejected, due to refusal of the debit by the debtor's bank, refusal of the operation by the customer, non-acceptance of instructions by the bank, and suspension of the debit authorisation.

(3) Instruções de débito rejeitadas por conta inexistente, dados do NIB da conta do devedor inválidos e conta destinatário não movimentável. / Debit instructions rejected, due to non-existent account, wrong basic bank account number of the debtor's account and blocked payee's account.

(4) Instruções de débito rejeitadas por cancelamento da autorização pelo cliente devedor, cancelamento da autorização pelo banco do devedor, valor superior ao montante máximo autorizado, autorização caducada e outros motivos residuais. / Debit instructions rejected, due to expired authorisation or cancellation of the authorisation by the debtor or by the debtor's bank, or because the value is higher than the maximum limit authorised by the debtor, or for other residual reasons.

**J.3.5 DÉBITOS DIRECTOS - CREDORES ACTIVOS E AUTORIZAÇÕES DE DÉBITO EM CONTA (ADC) <sup>(1)(2)</sup>**

**DIRECT DEBITS - ACTIVE CREDITORS AND DEBIT AUTHORISATIONS <sup>(1)(2)</sup>**

Fonte / Source: Banco de Portugal

10<sup>3</sup>

	Credores activos <sup>(2)</sup>	ADC activas	ADC concedidas		ADC canceladas	
			Na rede Multibanco <sup>(3)</sup>	Ao balcão do banco	Na rede Multibanco	Ao balcão do banco
	1	2	3	4	5	6
<b>07</b>	1.70	22 227.9	198.3	4 524.1	312.7	1 055.0
<b>08</b>	2.07	26 807.0	272.5	6 577.0	572.8	1 697.1
<b>09</b>	2.37	29 812.3	304.8	5 157.8	696.9	1 759.8
<b>09</b>						
Abr	2.21	28 212.0	26.5	401.7	60.4	137.4
Mai	2.17	28 368.1	26.1	326.0	56.3	139.6
Jun	2.18	28 573.4	25.6	355.1	55.1	120.3
Jul	2.26	28 782.4	27.1	374.2	58.3	133.9
Ago	2.11	28 976.8	25.6	343.5	53.1	121.6
Set	2.22	29 166.3	25.8	357.0	54.2	139.1
Out	2.29	29 350.4	24.7	356.8	56.8	140.6
Nov	2.37	29 566.2	24.4	375.6	56.0	128.2
Dez	2.37	29 812.3	22.2	397.4	54.0	119.5
<b>10</b>						
Jan	2.38	30 004.4	25.8	376.2	63.4	146.4
Fev	2.39	30 215.6	22.9	378.6	53.0	137.3
Mar	2.48	30 468.4	27.0	463.1	62.2	174.8
Abr	2.52	30 657.2	24.1	358.6	54.2	139.6
Mai	2.50	30 888.8	23.9	397.8	52.6	137.4
Jun	2.52	31 037.2	20.8	313.2	40.5	145.1
Jul	2.57	31 751.3	23.0	900.7	36.8	172.8
Ago	2.44	31 934.1	26.9	384.5	83.2	145.2
Set	2.51	32 147.8	26.3	411.5	60.3	163.7

	Active creditors <sup>(2)</sup>	Active debit authorisations	On the ATM network <sup>(3)</sup>	At the branch counter	On the ATM network	At the branch counter
			Debit authorisations granted		Debit authorisations cancelled	
			3	4	5	6

- (1) A Autorização de Débito em Conta (ADC) é concedida pelo devedor ao seu banco de forma a possibilitar o processamento de instruções de débito directo ordenadas por determinado credor. Esta autorização pode ser limitada em termos de montante ou de prazo. / The direct debit authorization is granted by the debtor to his/her bank in order to allow the debit of values presented by a creditor. A debit cap and an expiry date may be set.  
 (2) Os credores activos são aqueles que foram responsáveis pela emissão de instruções de débito directo, no respectivo período. / Active creditors are those that issued direct debit instructions during the period.  
 (3) Inclui autorizações de débito directo concedidas através de portais bancários disponibilizados pelas instituições de crédito. / Includes direct debit authorisations granted through homebanking.

**J.3.6 OPERAÇÕES COM CARTÕES PROCESSADAS NA REDE MULTIBANCO - OPERAÇÕES COM IMPACTO FINANCEIRO<sup>(1)</sup>**

**CARD TRANSACTIONS PROCESSED THROUGH THE MULTIBANCO NETWORK - OPERATIONS WITH FINANCIAL IMPACT <sup>(1)</sup>**

Por tipo de operação

By type of operation

Fonte / Source: Banco de Portugal

Quantidade / Volume: 10<sup>3</sup> - Valor / Value: 10<sup>6</sup> euros

	Levantamentos <sup>(2)</sup>		Depósitos		Transferências		Pagamentos <sup>(3)</sup>		Compras <sup>(2)</sup>		Operações de baixo valor		Outras operações	
	Quantidade	Valor	Quantidade	Valor	Quantidade	Valor	Quantidade	Valor	Quantidade	Valor	Quantidade	Valor	Quantidade	Valor
	1	2	3	4	5	6	7	8	9	10	11	12	13	14
<b>07</b>	396 895	25 631.0	5 292	2 606.8	11 255	4 817.7	160 606	10 978.1	571 798	25 491.8	238 088	661.9	33	21.4
<b>08</b>	414 338	26 951.8	6 067	3 040.4	13 666	5 973.1	169 561	12 760.7	611 361	27 045.8	243 601	685.1	45	23.2
<b>09</b>	423 887	27 268.2	6 622	3 139.2	15 979	6 948.6	180 565	14 063.8	659 595	27 921.6	245 769	697.1	58	26.0
<b>09</b>														
Abr	34 258	2 202.4	555	261.4	1 281	541.8	15 221	1 157.3	51 102	2 159.4	21 203	60.3	6	2.0
Mai	36 588	2 273.4	562	259.1	1 315	558.6	14 884	1 253.8	54 344	2 225.5	20 950	58.3	7	2.2
Jun	35 476	2 243.8	543	253.9	1 332	593.9	14 848	995.4	53 520	2 219.0	19 673	57.0	6	2.2
Jul	38 496	2 538.2	582	279.9	1 452	674.1	16 257	1 240.0	59 734	2 562.5	23 718	69.6	6	2.7
Ago	37 014	2 536.2	532	255.5	1 273	582.8	14 846	1 239.2	58 114	2 558.6	17 556	62.2	4	2.2
Set	35 102	2 246.8	545	257.0	1 343	597.2	15 309	1 552.7	54 671	2 381.1	21 020	63.2	3	2.3
Out	36 267	2 276.1	560	263.5	1 399	602.9	14 927	1 085.5	55 900	2 348.1	22 512	62.0	3	2.4
Nov	34 425	2 178.9	543	256.9	1 396	609.6	14 893	1 217.5	54 837	2 335.4	19 197	51.4	3	2.2
Dez	36 976	2 570.0	584	287.4	1 467	642.9	16 529	1 224.0	70 532	3 166.8	21 854	58.2	3	2.1
<b>10</b>														
Jan	33 199	2 094.9	536	245.0	1 400	585.5	14 846	1 107.1	55 880	2 263.1	18 896	49.6	3	2.0
Fev	31 746	1 985.4	509	230.9	1 304	536.4	13 866	1 193.7	50 907	2 041.7	17 975	48.1	2	1.8
Mar	36 795	2 301.7	582	261.1	1 542	633.1	16 197	1 212.7	58 043	2 372.9	19 953	52.9	3	1.8
Abr	35 957	2 299.1	561	253.0	1 486	615.6	15 852	1 299.7	58 582	2 460.2	22 180	61.4	3	1.7
Mai	37 584	2 352.8	564	253.3	1 522	635.6	15 329	1 413.9	61 046	2 520.1	21 242	57.8	3	1.6
Jun	36 774	2 335.7	561	249.3	1 516	659.4	14 933	1 131.3	60 101	2 502.0	20 407	58.1	3	1.6
Jul	39 525	2 628.1	573	268.5	1 606	718.8	16 351	1 363.4	67 436	2 898.4	23 426	68.8	3	2.0
Ago	37 774	2 602.3	539	249.1	1 456	643.6	15 187	1 393.9	64 757	2 878.3	18 229	64.3	3	1.8
Set	35 946	2 322.5	547	243.9	1 525	646.1	16 013	1 708.3	60 365	2 644.3	21 174	63.1	3	2.2

	1	2	3	4	5	6	7	8	9	10	11	12	13	14
	Volume	Value	Volume	Value	Volume	Value	Volume	Value	Volume	Value	Volume	Value	Volume	Value
	Withdrawals <sup>(2)</sup>		Deposits		Credit transfers		Payments <sup>(3)</sup>		Purchases <sup>(2)</sup>		Low-value operations <sup>(4)</sup>		Other operations	

- (1) Operações liquidadas por compensação através do SICOL. / Transactions cleared through SICOL (interbank clearing system).  
 (2) Operações processadas na rede Multibanco com cartões registados ou não nesta rede. / Transactions processed through the Multibanco network with payment cards belonging or not to this network.  
 (3) Operações de pagamento de serviços ou compras, de telecomunicações, ao Estado e à Segurança Social. / Transactions for the payment of services or purchases, telecommunications, taxes and social security contributions.  
 (4) Operações de pagamento de baixo valor de portagens, de parques de estacionamento e de telefones públicos. Tipicamente estas operações não exigem a introdução de PIN. / Payment of low-value transactions, which do not require the use of a personal identification number (PIN), for example: tolls, parking lots and pay phones.

**J.3.6.1 OPERAÇÕES COM CARTÕES PROCESSADAS NA REDE MULTIBANCO - LEVANTAMENTOS DE NUMERÁRIO<sup>(1)</sup>**

**CARD TRANSACTIONS PROCESSED THROUGH THE MULTIBANCO NETWORK - CASH WITHDRAWALS<sup>(1)</sup>**

Por tipo

By type

Fonte / Source: Banco de Portugal

Quantidade / Volume: 10<sup>3</sup> - Valor / Value: 10<sup>6</sup> euros

	Nacionais <sup>(2)</sup>		Internacionais <sup>(3)</sup>		No estrangeiro <sup>(4)</sup>	
	Quantidade	Valor	Quantidade	Valor	Quantidade	Valor
	1	2	3	4	5	6
<b>07</b>	384 097	24 044.9	8 471	1 149.4	4 327	436.7
<b>08</b>	401 068	25 295.6	9 048	1 215.1	4 222	441.1
<b>09</b>	410 963	25 672.1	9 145	1 201.0	3 779	395.0
<b>09</b>						
Abr	33 274	2 082.6	655	86.4	328	33.5
Mai	35 599	2 153.7	675	87.7	314	31.9
Jun	34 443	2 118.4	692	90.7	341	34.8
Jul	36 995	2 348.6	1 157	153.5	343	36.1
Ago	34 658	2 238.2	1 960	256.0	395	42.0
Set	33 933	2 100.0	852	113.2	318	33.7
Out	35 291	2 155.0	669	89.0	307	32.1
Nov	33 664	2 086.9	486	63.2	275	28.8
Dez	36 111	2 461.2	589	77.9	276	30.9
<b>10</b>						
Jan	32 456	2 002.9	496	64.7	247	27.4
Fev	31 036	1 898.4	450	58.9	260	28.2
Mar	35 938	2 195.5	563	74.7	295	31.5
Abr	34 953	2 173.8	706	93.5	299	31.7
Mai	36 551	2 224.1	742	97.8	291	30.9
Jun	35 690	2 200.9	762	100.3	322	34.4
Jul	37 954	2 427.4	1 243	165.4	329	35.3
Ago	35 310	2 288.5	2 082	272.9	382	40.9
Set	34 707	2 165.2	928	124.0	310	33.3

	1	2	3	4	5	6
	Volume	Value	Volume	Value	Volume	Value
	National <sup>(2)</sup>		With cards issued abroad <sup>(3)</sup>		Abroad <sup>(4)</sup>	

- (1) Operações liquidadas por compensação através do SICOI. / Multibanco transactions cleared through SICOI (interbank clearing system).  
 (2) Levantamentos efectuados na rede Multibanco com cartões emitidos em Portugal. / Withdrawals in the Multibanco network with payment cards issued in Portugal.  
 (3) Levantamentos efectuados na rede Multibanco com cartões emitidos no estrangeiro. / Withdrawals in the Multibanco network with payment cards issued abroad.  
 (4) Levantamentos efectuados no estrangeiro com cartões registados na rede Multibanco. / Withdrawals abroad with payment cards belonging to the Multibanco network.

**J.3.6.2 OPERAÇÕES COM CARTÕES PROCESSADAS NA REDE MULTIBANCO - LEVANTAMENTOS DE NUMERÁRIO<sup>(1)</sup>**

**CARD TRANSACTIONS PROCESSED THROUGH THE MULTIBANCO NETWORK - CASH WITHDRAWALS<sup>(1)</sup>**

Por denominação

By denomination

Fonte / Source: Banco de Portugal

Quantidade / Volume: 10<sup>6</sup> - Valor / Value: 10<sup>6</sup> euros

	5 euros		10 euros		20 euros		50 euros	
	Quantidade	Valor	Quantidade	Valor	Quantidade	Valor	Quantidade	Valor
	1	2	3	4	5	6	7	8
<b>07</b>	227.1	1 135.4	590.9	5 909.0	848.2	16 964.3	24.4	1 218.1
<b>08</b>	188.8	944.2	653.2	6 532.1	892.7	17 853.1	22.5	1 123.6
<b>09</b>	167.8	839.2	679.4	6 794.1	912.8	18 255.3	19.0	948.7
<b>09</b>								
Abr	14.5	72.6	54.7	546.6	74.1	1 481.3	1.6	78.5
Mai	14.0	69.8	55.3	552.8	72.5	1 450.3	1.5	76.1
Jun	14.5	72.7	58.4	583.5	77.3	1 545.0	1.6	81.8
Jul	15.1	75.6	63.3	633.2	85.2	1 703.7	1.9	93.3
Ago	14.5	72.3	61.4	613.6	84.5	1 689.9	2.1	105.8
Set	13.1	65.6	55.6	556.0	75.1	1 502.9	1.5	76.9
Out	13.1	65.5	56.9	569.4	75.0	1 500.3	1.4	70.7
Nov	12.9	64.6	56.6	566.3	74.9	1 497.3	1.3	67.0
Dez	13.8	69.1	64.2	642.2	87.5	1 749.4	1.6	80.9
<b>10</b>								
Jan	11.1	55.7	51.0	509.8	67.6	1 352.7	1.2	60.1
Fev	11.0	55.1	51.3	513.4	66.5	1 329.6	1.2	57.5
Mar	13.1	65.3	61.6	616.0	79.7	1 594.4	1.4	68.0
Abr	12.1	60.3	59.3	592.7	77.1	1 542.4	1.4	68.5
Mai	12.1	60.6	61.2	611.5	78.6	1 572.4	1.4	68.1
Jun	11.6	58.2	60.3	603.2	77.8	1 556.5	1.4	68.0
Jul	12.3	61.4	66.9	668.7	87.0	1 739.1	1.7	83.1
Ago	12.0	60.1	66.7	666.8	89.2	1 783.7	1.9	97.1
Set	10.8	53.8	59.4	594.0	78.2	1 564.5	1.4	69.0

	1	2	3	4	5	6	7	8
	Volume	Value	Volume	Value	Volume	Value	Volume	Value
	5 euros		10 euros		20 euros		50 euros	

- (1) Levantamentos efectuados por portugueses e estrangeiros na rede Multibanco. / Withdrawals by Portuguese citizens and foreigners in the Multibanco network.

**J.3.6.3 OPERAÇÕES COM CARTÕES PROCESSADAS NA REDE MULTIBANCO - PAGAMENTOS <sup>(1)</sup>**

**CARD TRANSACTIONS PROCESSED THROUGH THE MULTIBANCO NETWORK - PAYMENTS <sup>(1)</sup>**

Por tipo

By type

Fonte / Source: Banco de Portugal

Quantidade / Volume: 10<sup>3</sup> - Valor / Value: 10<sup>6</sup> euros

	Serviços / Compras		Telecomunicações		Estado / Segurança Social		
	Quantidade	Valor	Quantidade	Valor	Quantidade	Valor	
	1	2	3	4	5	6	
07	66 520	6 546.4	88 233	1 033.3	5 853	3 398.5	
08	75 853	7 489.0	86 735	990.1	6 974	4 281.7	
09	87 563	8 154.4	84 599	962.8	8 403	4 946.7	
09	Abr	6 940	659.3	6 887	77.5	1 394	420.4
	Mai	7 176	675.4	7 033	78.5	675	499.9
	Jun	7 127	659.9	7 137	80.1	584	255.4
	Jul	7 822	725.5	7 727	89.4	708	425.1
	Ago	7 072	642.8	7 027	86.9	746	509.5
	Set	7 446	680.8	6 773	77.2	1 091	794.7
	Out	7 403	690.2	6 953	78.2	571	317.1
	Nov	7 551	696.0	6 741	76.4	601	445.1
	Dez	7 759	727.4	8 199	93.5	571	403.1
10	Jan	7 704	724.6	6 633	74.3	509	308.2
	Fev	7 054	672.7	6 242	70.2	570	450.8
	Mar	8 348	811.0	7 130	80.3	719	321.3
	Abr	7 525	734.6	6 765	75.7	1 561	489.4
	Mai	7 687	758.0	6 896	76.4	746	579.5
	Jun	7 458	737.1	6 827	76.0	648	318.3
	Jul	8 244	788.7	7 374	85.9	733	488.7
	Ago	7 505	710.0	6 888	78.8	795	605.1
	Set	7 952	753.4	6 878	76.4	1 183	878.5

	1	2	3	4	5	6
	Volume	Value	Volume	Value	Volume	Value
	Services / Purchases		Telecommunications		Government / Social security	

(1) Operações realizadas através de uma funcionalidade disponibilizada na rede Multibanco, em que o devedor para efectuar determinado pagamento insere uma referência que lhe foi fornecida pelo credor (empresa ou Estado). / Transactions made through a functionality available in the Multibanco network, in which the debtor in order to pay for a certain good or service inserts a specific reference number given by the creditor (company or Government).

**J.3.6.4 OPERAÇÕES COM CARTÕES PROCESSADAS NA REDE MULTIBANCO - COMPRAS <sup>(1)</sup>**

**CARD TRANSACTIONS PROCESSED THROUGH THE MULTIBANCO NETWORK - PURCHASES <sup>(1)</sup>**

Por tipo

By type

Fonte / Source: Banco de Portugal

Quantidade / Volume: 10<sup>3</sup> - Valor / Value: 10<sup>6</sup> euros

	Nacionais <sup>(2)</sup>		Internacionais <sup>(3)</sup>		No estrangeiro <sup>(4)</sup>		
	Quantidade	Valor	Quantidade	Valor	Quantidade	Valor	
	1	2	3	4	5	6	
07	549 619	23 388.2	13 871	1 435.5	8 308	668.2	
08	587 702	24 870.8	14 205	1 419.6	9 454	755.4	
09	634 746	25 805.8	14 482	1 316.6	10 366	799.2	
09	Abr	49 095	1 985.4	1 135	106.6	872	67.4
	Mai	52 404	2 056.8	1 117	104.9	824	63.8
	Jun	51 514	2 046.1	1 126	105.2	880	67.7
	Jul	56 989	2 329.4	1 841	164.1	904	69.0
	Ago	54 404	2 257.5	2 730	227.5	980	73.6
	Set	52 400	2 179.7	1 387	131.5	884	69.9
	Out	53 795	2 163.3	1 212	115.0	892	69.8
	Nov	53 187	2 194.9	836	77.1	815	63.4
	Dez	68 631	3 010.5	948	84.5	954	71.9
10	Jan	54 228	2 125.2	779	70.2	872	67.6
	Fev	49 291	1 904.3	778	70.5	838	66.9
	Mar	56 113	2 206.3	1 004	92.5	926	74.1
	Abr	56 339	2 264.0	1 287	119.5	956	76.7
	Mai	58 791	2 320.3	1 381	129.1	874	70.7
	Jun	57 749	2 293.2	1 384	130.2	967	78.6
	Jul	64 121	2 610.4	2 324	206.8	992	81.2
	Ago	60 193	2 502.3	3 445	287.8	1 120	88.2
	Set	57 652	2 401.7	1 714	160.8	999	81.9

	1	2	3	4	5	6
	Volume	Value	Volume	Value	Volume	Value
	National <sup>(2)</sup>		With cards issued abroad <sup>(3)</sup>		Abroad <sup>(4)</sup>	

(1) Contempla apenas as operações liquidadas por compensação através do SICOI. / Includes only transactions cleared through SICOI (interbank clearing system).

(2) Compras efectuadas na rede Multibanco com cartões emitidos em Portugal. / Purchases in the Multibanco network with payment cards issued in Portugal.

(3) Compras efectuadas na rede Multibanco com cartões emitidos no estrangeiro. / Purchases in the Multibanco network with payment cards issued abroad.

(4) Compras efectuadas no estrangeiro com cartões registados na rede Multibanco. / Purchases abroad with payment cards belonging to the Multibanco network.

**J.3.7 OPERAÇÕES COM CARTÕES PROCESSADAS NA REDE MULTIBANCO - OPERAÇÕES SEM IMPACTO FINANCEIRO**

**CARD TRANSACTIONS PROCESSED THROUGH THE MULTIBANCO NETWORK - OPERATIONS WITHOUT FINANCIAL IMPACT**

Fonte / Source: Banco de Portugal

10<sup>3</sup>

	Consultas		Outras operações <sup>(1)</sup>	
	De saldos	De movimentos		
	1	2	3	
<b>07</b>		86 804	168 984	10 570
<b>08</b>		92 181	179 451	12 315
<b>09</b>		92 679	183 264	12 726
<b>09</b>				
Abr		8 218	15 803	1 081
Mai		7 791	15 509	1 090
Jun		7 686	15 107	1 049
Jul		8 101	16 209	1 105
Ago		7 499	15 023	1 002
Set		7 613	15 048	1 066
Out		7 710	15 269	1 030
Nov		7 366	14 659	999
Dez		8 221	16 173	1 059
<b>10</b>				
Jan		7 392	14 917	992
Fev		6 902	13 647	904
Mar		8 027	15 841	1 064
Abr		8 484	16 287	964
Mai		7 964	15 628	949
Jun		7 757	15 220	934
Jul		8 211	16 132	953
Ago		7 566	15 361	969
Set		7 743	15 295	1 035

	1	2	3
	Account balance	Account transactions	
	Enquiries		Other operations <sup>(1)</sup>

(1) Por exemplo, pedidos de livros de cheques, alteração de PIN, autorização de débitos directos, adesão ao MBNet, entre outros. / For example, cheque requests, change of PIN, direct debit authorisations, MBNet adherence.



**K. Notas Explicativas**

*K. Explanatory Notes*





## NOTAS EXPLICATIVAS

### B. ESTATÍSTICAS MONETÁRIAS E FINANCEIRAS

#### Emissão monetária

Até Dezembro de 2001, o valor de emissão monetária divulgada no Balanço do Banco de Portugal corresponde à responsabilidade pela emissão de notas e moedas denominadas em escudos. A partir de Janeiro de 2002, com a entrada em circulação do euro, a emissão monetária divulgada, passa a relevar as seguintes responsabilidades:

- Até Dezembro 2002 inclui notas e moedas denominadas em escudos, ainda não recolhidas.

- Moedas denominadas em euros colocadas pelo Banco de Portugal, cujo volume anual de emissão se encontra sujeito a aprovação prévia do Banco Central Europeu (BCE).

- Responsabilidade legalmente atribuída pela emissão de notas denominadas em euros, cuja forma de determinação é em seguida referida.

Método de determinação da responsabilidade pela emissão de notas denominadas em euros

Mensalmente, o total de notas em circulação é afectado aos bancos centrais pertencentes ao Eurosistema, de acordo com a seguinte tabela de repartição, que consta da decisão do Banco Central Europeu (BCE) de 12 de Dezembro de 2008 (alterando a decisão de BCE/2001/15 de 12 de Dezembro de 2001) relativa à emissão de notas de euro (BCE/2008/26):

<b>Membros do Eurosistema*</b>	%
Banco Central Europeu**	8.0000%
National Bank van België / Banque Nationale de Belgique	3.1975%
Deutsche Bundesbank	24.9630%
Central Bank and Financial Services Authority of Ireland	1.4640%
Bank of Greece	2.5900%
Banco de España	10.9465%
Banque de France	18.7465%
Banca d'Italia	16.4730%
Central Bank of Cyprus	0.1805%
Banque Centrale du Luxembourg	0.2305%
Central Bank of Malta	0.0835%
De Nederlandsche Bank	5.2575%
Oesterreichische Nationalbank	2.5595%
Banco de Portugal	2.3075%
Banka Slovenije	0.4335%
Národná banka Slovenska	0.9140%
Suomen Pankki	1.6530%

\* As percentagens atribuídas aos Bancos Centrais Nacionais (BCN) correspondem à afectação de 92% do total de notas emitidas, de acordo com a participação no capital social do BCE.

\*\* As tarefas de colocação em circulação e retirada de circulação de todas as notas de euros encontram-se confiadas aos BCN.

A contrapartida deste ajustamento, isto é, a diferença entre o valor de notas legalmente emitidas e o montante de notas efectivamente colocado, dá origem a uma posição Intra-Eurosistema, que para efeitos de reporte estatístico, é reflectida, em termos líquidos, em activos ou passivos diversos, consoante o respectivo sinal.

B.0.1 e B.0.3

- (a) Para uma definição pormenorizada dos agregados monetários da área do euro, aconselha-se a consulta do artigo publicado no Boletim Mensal do BCE de Fevereiro de 1999, "Agregados monetários da área do euro e o seu papel na estratégia de política monetária do Eurosistema".

## EXPLANATORY NOTES

### B. MONETARY AND FINANCIAL STATISTICS

#### Notes and coins

Up to December 2001, the value of notes and coins shown in the Balance Sheet of the Banco de Portugal corresponds to the liabilities in respect of the issue of banknotes and coins denominated in escudos. From January 2002 onwards, with the introduction of the euro banknotes and coins, the notes and coins item includes the following liabilities:

- Up to December 2002 includes notes and coins denominated in escudos, not yet withdrawn from circulation.

- Euro-denominated coins put into circulation by Banco de Portugal, whose annual volume of issue must be previously approved by the European Central Bank (ECB).

- Legal liability in respect of the issue of euro-denominated banknotes, which is determined as follows.

Calculation method of liabilities in respect of the issue of euro-denominated banknotes

On a monthly basis, the total value of banknotes in circulation is assigned to central banks participating in the Eurosystem, according to the banknotes allocation key mentioned in the Decision of the European Central Bank of 12 December 2008 (changing the decision of (ECB/2001/15) of 12 December 2001) on the issue of euro banknotes (ECB/2008/26):

<b>Members of the Eurosystem*</b>	%
European Central Bank**	8.0000%
National Bank van België / Banque Nationale de Belgique	3.1975%
Deutsche Bundesbank	24.9630%
Central Bank and Financial Services Authority of Ireland	1.4640%
Bank of Greece	2.5900%
Banco de España	10.9465%
Banque de France	18.7465%
Banca d'Italia	16.4730%
Central Bank of Cyprus	0.1805%
Banque Centrale du Luxembourg	0.2305%
Central Bank of Malta	0.0835%
De Nederlandsche Bank	5.2575%
Oesterreichische Nationalbank	2.5595%
Banco de Portugal	2.3075%
Banka Slovenije	0.4335%
Národná banka Slovenska	0.9140%
Suomen Pankki	1.6530%

\* National central bank's percentage shares correspond to the assignment of 92% of the total value of banknotes issued, in accordance with the key for subscription of the ECB's capital.

\*\* NCBs are entrusted with putting into and withdrawing from circulation all euro banknotes.

The counterpart to this adjustment, i.e. the difference between the value of legally issued banknotes and the amount of banknotes actually placed, gives rise to an intra-Eurosystem position, which, for statistical reporting purposes, is reflected, in net terms, in remaining assets or liabilities, according to the respective sign.

B.0.1 and B.0.3

- (a) For a detailed definition of euro area monetary aggregates, see the article entitled "Euro area monetary aggregates and their role in the Eurosystem's monetary policy strategy", published in the February 1999 issue of the ECB Monthly Bulletin.

- (a) As contribuições nacionais, tal como o nome indica, reflectem o contributo do sector monetário residente (Banco de Portugal e outras IFM residentes) para os agregados monetários da área do euro, não podendo ser interpretados como correspondendo a valores autónomos nacionais. O respectivo cálculo, efectuado de acordo com um método harmonizado ao nível da área do euro, caracteriza-se por garantir que a agregação das contribuições nacionais e da contribuição do Banco Central Europeu é idêntica ao valor obtido para o conjunto da área do euro. Em termos práticos, este método de cálculo corresponde a consolidar / anular as posições face ao sector monetário residente, em Portugal e nos outros países da área do euro, no balanço agregado do sector monetário residente (nacional). Em seguida, a título ilustrativo, apresenta-se o conteúdo das diversas componentes das contribuições nacionais para os agregados monetários:

**Contribuição nacional para a circulação monetária:** corresponde à emissão monetária do Banco de Portugal deduzida de notas e moedas denominadas em euros. A partir de Janeiro de 2002 com a entrada em circulação do euro, a contribuição nacional para a moeda em circulação passa a incluir a responsabilidade legalmente atribuída pela emissão de notas denominadas em euros (vide conceito de “emissão monetária”) que corresponde a uma percentagem fixa do total de notas denominadas em euros em circulação.

**Contribuição nacional para as componentes relativas a depósitos e equiparados** (passivos à vista; outros depósitos e equiparados até dois anos (excepto passivos à vista, depósitos com pré aviso e acordos de recompra); depósitos com pré-aviso até 3 meses, acordos de recompra): corresponde às responsabilidades do sector monetário residente face ao sector não monetário (excluindo administração central) residente na área do euro.

**Contribuição nacional para as componentes que representam responsabilidades pela emissão de títulos:** corresponde à responsabilidade do sector monetário residente pela emissão de títulos, deduzida dos montantes na posse de residentes em países fora da área do euro e dos títulos de natureza idêntica emitidos por IFM residentes em países da área do euro em carteira do sector monetário residente (nacional).

## B.0.5

- (b) Para uma definição pormenorizada dos agregados monetários da área do euro, aconselha-se a consulta do artigo publicado no Boletim Mensal do BCE de Fevereiro de 1999, “Agregados monetários da área do euro e o seu papel na estratégia de política monetária do Eurosistema”.
- (c) Relativamente à forma de cálculo das contribuições nacionais para os agregados monetários, vide notas relativas ao quadro B.0.2.

## B.0.5, B.1.3, B.4.1.5 e B.4.2.3

- (a) As taxas de variação anual são calculadas com base na relação entre saldos em fim de mês e transacções mensais.

As transacções mensais  $F_t$  são calculadas a partir das diferenças entre saldos em fim de mês corrigidos de reclassificações, de abatimentos ao activo, de reavaliações cambiais e de preço e de quaisquer outras variações que não sejam devidas a transacções financeiras:

$$F_t = (L_t - L_{t-1}) - C_t - E_t - V_t$$

Em que:

$L_t$  é o saldo no final do mês  $t$

$C_t$  é a correcção de reclassificações no mês  $t$

$E_t$  é a correcção da taxa de câmbio no mês  $t$

$V_t$  é a correcção de preço, abatimentos ao activo e outras variações no mês  $t$

A taxa de variação anual  $\alpha_t$ , para o mês  $t$  é calculada utilizando a fórmula seguinte:

- (a) National contributions, as the name suggests, reflect the contribution of the resident monetary sector (Banco de Portugal and other resident MFIs) to the euro area monetary aggregates, and cannot be interpreted as corresponding to national autonomous amounts. Their calculation, which is harmonized across the euro area, ensures that the aggregation of the national contributions and the contribution of the European Central Bank, is identical to the amount calculated for the euro area as a whole. In practical terms, this calculation method corresponds to the consolidation / netting out of the positions vis-à-vis the resident monetary sector, in Portugal and in the other euro area countries, in the aggregated balance sheet of the (national) resident monetary sector. For explanatory purposes, the content of the various components of national contributions to monetary aggregates is presented below:

**National contribution to currency in circulation:** corresponds to the issue of currency by Banco de Portugal minus banknotes and coins denominated in euro. From January 2002 onwards, with the introduction of the euro banknotes and coins, national contribution to the currency in circulation includes legal liabilities in respect of the issue of euro-denominated banknotes (see the “notes and coins” concept), which corresponds to a fixed percentage of euro-denominated banknotes in circulation.

**National contribution to deposits and deposit-like instruments components** (overnight deposits; other deposits and deposit-like instruments up to two years (except overnight deposits, deposits redeemable at notice and repurchase agreements); deposits redeemable at notice up to 3 months, repurchase agreements): corresponds to the resident monetary sector liabilities vis-à-vis the euro area resident non-monetary sector (excluding central government).

**National contribution to components representing liabilities in respect of securities issued:** corresponds to the resident monetary sector liability in respect of securities issued, minus amounts held by non-euro area residents and securities of a similar nature issued by euro area MFIs held by the (national) resident monetary sector.

## B.0.5

- (b) For a detailed definition of euro area monetary aggregate, see the article entitled “Euro area monetary aggregates and their role in the Eurosystem’s monetary policy strategy”, published in the February 1999 issue of the ECB Monthly Bulletin.
- (c) With respect to the calculation method of national contributions to monetary aggregates, see notes to Table B.0.2.

## B.0.5, B.1.3, B.4.1.5 and B.4.2.3

- (a) The annual growth rates are calculated on the basis of the relationship between end-of-month stocks and monthly transactions. The monthly transactions  $F_t$  are calculated from differences in stocks corrected of reclassifications, write-offs/write-downs, exchange rate changes and price revaluation and any other changes which do not arise from transactions:

$$F_t = (L_t - L_{t-1}) - C_t - E_t - V_t$$

Where:

$L_t$  is the stock at the end of the month  $t$

$C_t$  is the reclassification adjustment in month  $t$

$E_t$  is the exchange rate adjustment in month  $t$

$V_t$  is the price revaluation, write-offs/write-downs and any other adjustments in month  $t$

The annual growth rate  $\alpha_t$ , for month  $t$  is calculated according to the following formula:

$$\alpha_t = \left[ \prod_{i=0}^{11} \left( 1 + \frac{F_{t-i}}{L_{t-1-i}} \right) - 1 \right] * 100$$

B.3.0

- a) Este quadro constitui um **balanço consolidado das outras instituições financeiras monetárias (OIFM) residentes**. O conceito estatístico de instituição financeira monetária (IFM) é aplicado de forma harmonizada em todos os países da União Europeia. O sector das OIFM é constituído pelas IFM excluindo os bancos centrais nacionais. Assim, em Portugal, o sector das OIFM não inclui o Banco de Portugal, sendo constituído por todos os outros bancos (incluindo a Caixa Geral de Depósitos), caixas económicas, caixas de crédito agrícola mútuo e fundos do mercado monetário. Note-se que as restantes instituições de crédito (sociedades de investimento, sociedades de locação financeira, sociedades de *factoring* e sociedades financeiras para aquisições a crédito) encontram-se classificadas do ponto de vista estatístico como outros intermediários financeiros (um subgrupo estatístico das instituições financeiras não monetárias (IFNM)), não sendo, desta forma, abrangidas pelo conceito de OIFM.

A.2.1 e B.7.1.1 a B.7.1.8

#### a) Definições gerais

- i) As estatísticas de taxas de juro das instituições financeiras monetárias (IFM) apresentadas no Boletim Estatístico têm subjacente uma metodologia harmonizada, válida para toda a área do euro, a qual se encontra definida no Regulamento N.º 290/2009 do Banco Central Europeu, de 31 de Março de 2009 (BCE/2009/7). As estatísticas de taxas de juro cobrem as operações de empréstimos e depósitos denominados em euros face a particulares e sociedades não financeiras residentes em países pertencentes à União Monetária. Estas estatísticas são calculadas a partir das taxas de juro praticadas pelo conjunto das IFM residentes (excluindo o Banco de Portugal e os Fundos do Mercado Monetário) ponderadas pelos respectivos montantes associados.
- ii) O conceito de particulares abrange os sectores agrupados das famílias e das instituições sem fim lucrativo ao serviço das famílias.
- iii) As estatísticas de taxas de juro abrangem as estatísticas de taxas de juro sobre novas operações e de saldos.

Por "novas operações" entende-se qualquer novo acordo entre uma família ou sociedade não financeira e a instituição monetária. As prorrogações automáticas de depósitos e de contratos de empréstimo preexistentes, ou seja, que não exijam qualquer envolvimento activo por parte do particular ou da sociedade não financeira e que não envolvam qualquer renegociação dos termos e condições do contrato, incluindo a taxa de juro, não são considerados novas operações. As alterações das taxas de juro variáveis que derivem de ajustamentos automáticos de taxa de juro efectuados pela IFM não constituem novos acordos e, portanto, não são consideradas novas operações. A taxa de juro das novas operações reflecte a média ponderada das taxas de juro aplicadas aos depósitos e empréstimos no que respeita aos novos acordos celebrados durante o período de referência.

Saliente-se, contudo, que as taxas de juro das novas operações apresentadas, por serem agregadas com recurso exclusivo aos montantes das operações e por estarem, no caso das operações activas, desagregadas por prazo de fixação inicial de taxa e não por prazo contratual, não podem ser interpretadas como o contributo na margem para as taxas de juro dos saldos. Tal implica, nomeadamente, que se perde o significado habitual dos *spreads* face aos indexantes relevantes (ver nota introdutória ao Boletim Estatístico de Dezembro de 2003).

Por seu turno, a taxa de juro sobre saldos reflecte a média ponderada das taxas de juro aplicadas aos saldos de depósitos ou de empréstimos vivos em fim de mês em relação a determinada categoria de instrumentos. Os créditos de cobrança duvidosa e os empréstimos para reestruturação da dívida a taxas

$$\alpha_t = \left[ \prod_{i=0}^{11} \left( 1 + \frac{F_{t-i}}{L_{t-1-i}} \right) - 1 \right] * 100$$

B.3.0

- a) This table is a **consolidated balance sheet of resident other monetary financial institutions (OMFIs)**. The statistical concept of monetary financial institution (MFI) has been harmonised across all European Union countries. The OMFI sector consists of MFIs excluding national central banks. Therefore, in Portugal, the OMFI sector does not include the Banco de Portugal and consists of all other banks (including the Caixa Geral de Depósitos), savings banks, mutual agricultural credit banks and money market funds. It should be noted that the other credit institutions (investment companies, financial leasing companies, factoring companies and credit-purchase financing companies), from a statistical perspective, are classified as other financial intermediaries (a statistical subgroup of non-monetary financial institutions (NMFIs)) and therefore are not covered by the OMFI concept.

A.2.1 and B.7.1.1 to B.7.1.8

#### a) General definitions

- i) Statistics on interest rates, applied by monetary financial institutions (MFIs) and published in the Statistical Bulletin, are based on the euro area harmonised methodology set by Regulation No. 290/2009 of the European Central Bank, of 31 March 2009 (ECB/2009/7). Interest rate statistics cover euro-denominated deposits and loans vis-à-vis private individuals and non-financial corporations resident in Monetary Union countries. These statistics are calculated based on interest rates applied by all resident MFIs (excluding Banco de Portugal and Money Market Funds) weighted by their corresponding amounts.
- ii) The concept of private individuals covers the household sector and the sector of non-profit institutions serving households.
- iii) Statistics on interest rates cover interest rate statistics on *new business* and *outstanding amounts*.

*New business* means any new agreement between a household or a non-financial corporation and the monetary institution. Rollovers of existing deposits and loan contracts that are carried out automatically - i.e., without any active involvement of the household or non-financial corporation, and that do not involve any renegotiation of the terms and conditions of the contract, including the interest rate - shall not be considered as new business. Changes in variable interest rates in the sense of automatic adjustments of the interest rate performed by a MFI are not new agreements and shall therefore not be considered as new business. Interest rates on *new business* shall reflect the weighted average interest rate applied to the deposits and loans in respect of new agreements made during the reference time period.

However, it should be noted that interest rates on *new business* cannot be interpreted as the margin contribution to interest rates on *outstanding amounts* because they are aggregated using business amounts as single weights, and they are broken down by initial rate fixation period and not by agreed maturity. This implies, inter alia, that the usual meaning of spreads vis-à-vis the relevant reference rate is lost (see Introductory Note to the December 2003 issue of the Statistical Bulletin).

Interest rates on *outstanding amounts* shall reflect the weighted average interest rate applied to deposits or loans in the relevant instrument category as at the end of the month. Non-performing loans and restructured loans at rates be-

inferiores às normalmente praticadas no mercado não estão incluídos nas taxas de juros médias ponderadas referentes aos saldos.

No caso dos descobertos bancários, depósitos transferíveis e depósitos com pré-aviso, entende-se que o conceito de saldo coincide com o de novas operações dada a natureza destes instrumentos financeiros.

#### Notas técnicas

- (1) As taxas de juro apresentadas são taxas acordadas anualizadas (TAA) e correspondem à média ponderada das taxas de juro individualmente acordadas entre a instituição monetária e o particular ou sociedade não financeira em relação a um dado depósito ou empréstimo, convertidas numa base anual e cotada como percentagem ao ano. A TAA cobre apenas os pagamentos de juros sobre depósitos ou empréstimos, mas não os outros encargos eventualmente aplicáveis. Para as novas operações de empréstimos ao consumo e habitação, é apresentada adicionalmente a taxa anual de encargos efectiva global, TAEG (Directiva n.º 2008/48/CE e Decreto-Lei n.º 133/2009, de 2 de Junho), que engloba todos os encargos com os empréstimos para além do pagamento dos juros.
- (2) A desagregação por prazo contratual das novas operações de empréstimos baseia-se no prazo de fixação inicial de taxa. Por exemplo, um novo empréstimo ao consumo a três anos com taxa de juro indexada, revista de 6 em 6 meses, é classificado em termos de novas operações no segmento “Empréstimos a particulares para consumo com prazo de fixação inicial de taxa até 1 ano”, enquanto que um outro novo empréstimo ao consumo a três anos com taxa de juro fixa é classificado no segmento “Empréstimos a particulares para consumo com prazo de fixação inicial de taxa de 1 a 5 anos”; no âmbito dos saldos estas duas operações são, em ambos os casos, classificadas no segmento “Empréstimos a particulares para consumo e outros fins – operações de 1 a 5 anos”. Por convenção, as operações a taxa variável estão classificadas no período de fixação inicial de taxa inferior a 1 ano. Para as novas operações de depósitos e para os saldos o critério subjacente é o prazo original da operação. As taxas de juro de novas operações apresentadas, por serem agregadas com recurso exclusivo aos montantes das operações e por estarem desagregadas por prazo de fixação inicial de taxa e não por prazo contratual, não podem ser interpretadas como o contributo na margem para as taxas de juro dos saldos. Tal implica, nomeadamente, que se perde o significado habitual dos *spreads* calculados face aos indexantes relevantes (ver nota introdutória ao Boletim Estatístico de Dezembro de 2003).
- (3) Os empréstimos a famílias para a compra de habitação são definidos como empréstimos concedidos para possibilitar o investimento na habitação, incluindo construção e melhoramentos. As estatísticas de taxas de juro das IFM cobrem indistintamente os créditos à habitação com e sem garantia. Os empréstimos às famílias para consumo (crédito ao consumo), são definidos como empréstimos concedidos para utilização pessoal no consumo de bens e serviços. Os novos empréstimos às famílias para outros fins são definidos como empréstimos, com excepção dos descobertos bancários, concedidos para finalidades tais como negócios, consolidação de dívida, educação, etc.
- (4) A desagregação por “escalo de crédito” dos empréstimos concedidos a empresas não financeiras baseia-se no montante de cada transacção individual que é classificada como nova operação e não na totalidade do crédito concedido a essas entidades.
- (5) Os descobertos bancários incluem, para além dos saldos devedores dos depósitos à ordem, os montantes de crédito utilizados com recurso a cartões de crédito e através de linhas de crédito autorizadas.

low standard market conditions are not included in the weighted average interest rates on *outstanding amounts*.

In the case of bank overdrafts, transferable deposits and deposits redeemable at notice, the concept of new business shall be extended to the whole stock, given the nature of these financial instruments.

#### Technical notes

- (1) The interest rates presented here are annualised agreed rates (AAR) and correspond to the weighted average of the interest rates that are individually agreed between the monetary institution and the household or non-financial corporation for a deposit or loan, converted to an annual basis and quoted in percentages per annum. Any AAR only covers interest rate payments on deposits and loans, but no other charges that may apply. A different rate is calculated for new consumer credit or new loans for house purchases, the annual percentage rate of charge (APRC), which covers the total cost of the loans, in addition to interest payments. It is calculated according to Directive No. 2008/48/CE as well as Decree-Law No. 133/2009 of 2 June.
- (2) The breakdown of new loans by maturity is based on the initial rate fixation period. For instance, a new three-year consumer credit with indexed interest rate, revised half-yearly, is classified in these Tables under the item “Consumer credits to private individuals with up to a 1-year initial rate fixation”, while another new three-year consumer credit with fixed interest rate is classified in these Tables under the item “Consumer credits to private individuals with initial rate fixation from 1 to 5 years”. In the case of interest rates statistics on *outstanding amounts* these credit transactions are, in both cases, classified under the item “Consumer credits and loans to other purposes to private individuals - 1 to 5 years’ maturity.” It has been agreed that variable rate loans are classified under up to a 1-year initial rate fixation. The underlying criterion for new deposits and for outstanding amounts consists of the original agreed maturity. Interest rates on *new business* cannot be interpreted as a contribution at the margin to the interest rates on *outstanding amounts* because they are aggregated using the business volume as a single weight and they are broken down by initial rate fixation period instead of by agreed maturity. In particular, this implies that the usual meaning of the spread vis-à-vis the relevant reference rate is lost (see Introductory Note to the December 2003 issue of the Statistical Bulletin).
- (3) Loans to private individuals for house purchase are defined as loans granted for housing investment, including construction and renovation. MFIs interest rate statistics cover indiscriminately loans for house purchase both with and without collateral. Loans to private individuals for consumption (consumer credit) are defined as loans granted for personal use in consumption of goods and services. New loans to private individuals for other purposes are defined as loans, except bank overdrafts, granted for purposes such as business, debt consolidation, education, etc.
- (4) The breakdown by “credit category” of loans granted to non-financial corporations is based on the amount of each individual transaction that is classified as new business and not on the total credit granted to such entities.
- (5) Bank overdrafts include, in addition to the debit balances of overnight deposits, the amount of credit used through credit cards and by means of authorised credit lines.

- (6) As taxas de juro publicadas são médias ponderadas pelos respectivos montantes associados. No que concerne às taxas sobre novas operações deve ter-se presente que estas taxas não são ponderadas pelo prazo contratual das operações.
- (7) Para o período compreendido entre Janeiro de 2003 e Maio de 2010 as estatísticas de taxas de juro das IFM apresentadas encontram-se calculadas a partir das taxas de juro praticadas por uma amostra representativa das IFM residentes (excluindo o Banco de Portugal e os Fundos do Mercado Monetário) ponderadas pelos respectivos montantes associados. Durante o referido período, os montantes de novas operações foram extrapolados para o conjunto das instituições de crédito a partir das que pertencem à amostra, com base no estimador *Horvitz-Thompson*.

#### B.8.1.1.2

- (a) Os fundos são classificados em termos de política de investimento, tendo em conta a composição maioritária do activo e a estratégia de investimento indicada no respectivo Regulamento de Gestão. Assim, fundos que investem maioritariamente em acções ou em unidades de participação de fundos de acções, são classificados como “fundos de acções”; fundos que investem maioritariamente em obrigações ou em unidades de participação de fundos de obrigações, são classificados como “fundos de obrigações”; fundos que investem simultaneamente em acções e obrigações, sem prevalência por um deste tipo de activos, são classificados como “fundos mistos”; fundos que investem maioritariamente em imóveis ou em unidades de participação de fundos imobiliários, são classificados como “fundos imobiliários”; os hedge funds são classificados de acordo com a definição estatística estabelecida na Orientação BCE/2007/9, nomeadamente são fundos que seguem estratégias de investimento livres de constrangimentos para obter resultados absolutos positivos; nos restantes casos, os fundos são classificados na categoria residual de “outros fundos”.
- (b) Os fundos são desagregados em termos da variabilidade, ou não, do respectivo capital. As unidades de participação dos fundos abertos podem ser emitidas, revendidas ou resgatadas. Os fundos fechados têm um número fixo de unidades de participação, devendo os seus detentores comprar ou vender as mesmas, caso pretendam investir ou desinvestir neste tipo de fundos.

#### B.8.2.1.1

- (a) Inclui informação dos Intermediários Financeiros supervisionados pelo Banco de Portugal, ou seja, exclui nomeadamente as Sociedades Gestoras de Participações Sociais que controlam as Empresas de Seguros. Adicionalmente, inclui informação de Sociedades e Fundos de Titularização de Créditos supervisionados pela Comissão de Mercados e Valores Mobiliários.

#### B.8.2.1.2

- (a) Inclui informação dos Auxiliares Financeiros supervisionados pelo Banco de Portugal, ou seja, exclui nomeadamente os Auxiliares de Seguros e as Sociedades e as Sociedades Gestoras de Fundos de Pensões.

#### B.8.2.2.1 a B.8.2.3.3

- (a) Inclui informação dos Outros Intermediários Financeiros e Auxiliares Financeiros supervisionados pelo Banco de Portugal, ou seja, exclui nomeadamente as Sociedades Gestoras de Participações Sociais que controlam as Empresas de Seguros, os Auxiliares de Seguros e as Sociedades Gestoras de Fundos de Pensões. Adicionalmente, inclui informação de Sociedades e Fundos de Titularização de Créditos supervisionados pela Comissão de Mercados e Valores Mobiliários.

#### B.8.3.1

- (a) Inclui informação das Sociedades Gestoras de Participações Sociais do Sector Financeiro supervisionados pelo Banco de Portugal, isto é, exclui as Sociedades Gestoras Participações Sociais que controlam empresas de Seguros.

- (6) Published interest rates are average rates weighted by their corresponding amounts. In particular, interest rates on *new business* are not weighted by the agreed maturity of the transactions.
- (7) Since January 2003 until May 2010, published interest rate statistics were calculated based on interest rates applied by a representative sample of resident MFIs (excluding Banco de Portugal and Money Market Funds) weighted by their corresponding amounts. During the referred period, the amounts of new business corresponding to credit institutions included in the sample were extrapolated to all credit institutions based on the Horvitz-Thompson estimator.

#### B.8.1.1.2

- (a) The breakdown by investment policy is generally based on the types of assets in which the investment funds primarily invest, usually on the basis of a stated strategy indicated in the Management Rules and Regulations. Therefore, if the fund primarily invests in shares and other equity or in shares/units issued by equity funds, then it is allocated to the “equity funds” category; if the fund primarily invests in debt securities or in shares/units issued by bond funds, then it is allocated to the “bond funds” category; funds investing in both equity and bonds, without any prevalent policy for either, are allocated to the “mixed funds” category; if the fund primarily invests in real estate or in shares/units issued by real estate funds, then it is allocated to the “real estate” category; Hedge Funds are classified in line with the statistical definition set out in Guideline ECB/2007/9, in particular they cover funds with relatively unconstrained investment strategies and few restrictions on the types of financial instrument in which they may invest; if a fund cannot be classified as an equity, bond, mixed, real estate or hedge fund, it is included in the residual “other funds” category.
- (b) The breakdown by type of fund includes “open-end” funds, whose units or shares can be repurchased or redeemed out of the fund’s assets, and “closed-end” funds with a fixed number of issued shares whose shareholders have to buy or sell existing shares to enter or leave the fund.

#### B.8.2.1.1

- (a) Includes data on Financial Intermediaries supervised by the Banco de Portugal, namely it does not include Financial Holding Companies that control Insurance Companies. Additionally, it includes data on Securitization Societies and Funds supervised by the Portuguese Securities Market Commission.

#### B.8.2.1.2

- (a) Includes data on Financial Auxiliaries supervised by the Banco de Portugal, namely it does not include Insurance Financial Auxiliaries and Pension Fund Managing Companies.

#### B.8.2.2.1 to B.8.2.3.3

- (a) Includes data on Other Financial Intermediaries and Financial Auxiliaries supervised by the Banco de Portugal, namely it does not include Financial Holding Companies that control Insurance Companies, Insurance Financial Auxiliaries and Pension Fund Managing Companies. Additionally, it includes data on Securitization Societies and Funds supervised by the Portuguese Securities Market Commission.

#### B.8.3.1

- (a) Includes data on Financial Holding Companies supervised by the Banco de Portugal, so it excludes Financial Holding Companies that control Insurance Companies.

- (a) Os títulos seleccionados, para os quais se calculam “yields to maturity”, são os que, em cada momento, são considerados como de referência para o prazo dos dez anos pelos intervenientes no mercado. Dado que os momentos de alteração de benchmark não são coincidentes para Portugal e para a área do Euro, os valores apresentados para o respectivo diferencial podem ser afectados pelo facto de, em determinados períodos, estarem em comparação obrigações com prazos residuais diferentes.

### C. ESTATÍSTICAS DA BALANÇA DE PAGAMENTOS E DA POSIÇÃO DE INVESTIMENTO INTERNACIONAL

De acordo com a metodologia seguida nas Estatísticas da Balança de Pagamentos e da Posição de Investimento Internacional deve ter-se em consideração a seguinte sectorização institucional:

Autoridades monetárias - inclui o Banco de Portugal e o Tesouro, até Dezembro de 1998. A partir de Janeiro 1999 inclui, apenas, o Banco de Portugal. Esta alteração surge na sequência do estipulado no Tratado da Comunidade Europeia, cujos artigos 105(2) e 116(3) conferem ao Eurosistema, composto pelo Banco Central Europeu e pelos bancos centrais nacionais da zona do euro, o direito exclusivo de detenção e gestão das reservas oficiais dos Estados membros desde o início da fase III da UEM.

Administrações Públicas - a partir de Janeiro 1999 inclui o Tesouro;  
Outras instituições financeiras monetárias - exclui o Banco de Portugal;  
Outros intermediários financeiros e auxiliares financeiros - inclui, nomeadamente, Sociedades de Investimento, Sociedades financeiras de corretagem, Sociedades gestoras de património e Sociedades de desenvolvimento regional;  
Particulares - inclui as famílias e as instituições sem fim lucrativo ao serviço das famílias.

#### C.0.1, C.2.0 a C.2.7

- (a) Na balança financeira um sinal negativo (positivo) corresponde a um aumento líquido (diminuição líquida) de activos ou a uma diminuição líquida (aumento líquido) de passivos.
- (b) A análise das rubricas de investimento directo, investimento de carteira e outro investimento em termos líquidos é particularmente relevante quando ocorram operações (sobretudo se forem de elevado montante) que se compensem em termos de activo e passivo, caso em que apenas os valores líquidos explicitarão adequadamente a situação verificada, podendo acontecer uma leitura errónea quando se proceda a uma análise isolada de cada uma das componentes.
- Esta situação tem ocorrido, sobretudo, ao nível da rubrica de investimento directo, caso em que a análise parcelar das operações de investimento de Portugal no exterior, por um lado, e do investimento do exterior em Portugal, por outro, deve ser conjugada com a leitura do comportamento da rubrica de investimento directo em termos líquidos.
- Esta particularidade prende-se com o facto de existirem operações de investimento directo nos dois sentidos que se compensam mutuamente, não correspondendo a investimento líquido na (ou da) economia portuguesa. É o caso de uma empresa constituída em Portugal, que seja apenas um intermediário numa operação de investimento directo entre dois países estrangeiros. Por exemplo, se a empresa não residente A investe na empresa residente B e esta, por sua vez, investe noutra empresa não residente C, na prática, o resultado final consubstanciar-se-á, em termos líquidos, num simples investimento entre empresas não residentes (investimento de A em C).

#### C.2.4.7 e C.3.3.3

- (b) A zona económica *Off-shores* inclui os seguintes países: Andorra, Antígua e Barbuda, Anguila, Antilhas Holandesas, Barbados, Barém, Bermuda, Bahamas, Belize, Dominica, Granada, Ilha de Guernsey, Gi-

- (a) The selected securities for which yields to maturity are calculated are those that, at any time, are considered to be a reference for the 10-year maturity by market participants./ The change of benchmark for Portugal and for the Euro area is not simultaneous. Thus the respective differential may be affected by the comparison of bonds with different residual maturities.

### C. BALANCE OF PAYMENTS AND INTERNATIONAL INVESTMENT POSITION STATISTICS

According to the Balance of Payments and International Investment Position methodologies the following institutional sectors coverage should be considered:

Monetary authorities - up to December 1998, includes the Banco de Portugal and the Treasury. From January 1999 onwards, includes only the Banco de Portugal. In accordance with the institutional arrangements in the Treaty establishing the European Community, namely its articles 105(2) and 116(3), only the Eurosystem, composed of the ECB and the national central banks participating in the single currency, has the exclusive right to hold and manage the official foreign reserves of the Member States from the beginning of Stage Three of EMU.

General Government - from January 1999 onwards includes the Treasury.  
Other monetary financial institutions - does not include the Banco de Portugal;  
Other financial intermediaries and financial auxiliaries - includes, namely, Dealers, Wealth managing companies and Regional Development companies;  
Private individuals - includes households and non-profit institutions serving households.

#### C.0.1, C.2.0 to C.2.7

- (a) A minus (plus) sign means a net increase (net decrease) on the assets and a net decrease (net increase) on the liabilities.
- (b) The analysis of these items in net terms is particularly relevant when there are very significant transactions affecting both assets and liabilities. In these cases, only net figures will appropriately express the correct result, whereas the separate analysis of each component would be misleading.

This situation has occurred mainly at the level of the direct investment item, where the separate analysis of Portuguese direct investment abroad and of foreign direct investment in Portugal has to be supplemented with the analysis of the total net direct investment item. This feature relates to the fact that there are direct investment transactions in both directions that balance each other, not resulting in a net investment in (or from) the Portuguese economy.

This is the case in which a company resident in Portugal acts solely as an intermediary in a direct investment transaction between two foreign countries. For example, if a non resident company A invests in a resident company B and the latter invests in another non resident company C, in practice the final net result will be an investment between non resident companies (investment from A in C).

#### C.2.4.7 and C.3.3.3

- (b) The economic zone *Off-shores* includes the following countries: Andorra, Antigua and Barbuda, Anguilla, Netherlands Antilles, Barbados, Bahrain, Bermuda, Bahamas, Belize, Dominica, Grenada, Guernsey,

braltar, Hong Kong, Ilha de Man, Ilha de Jersey, Jamaica, São Cristóvão e Nevis, Ilhas Caimão, Líbano, Santa Lúcia, Liechtenstein, Libéria, Ilhas Marshall, Monserrate, Maldivas, Nauru, Panamá, Filipinas, Singapura, Ilhas Turcos e Caicos, São Vicente e Granadinas, Ilhas Virgens Britânicas, Ilhas Virgens Americanas, Vanuatu e Samoa.

C.2.4.7, C.2.4.8, C.2.4.9 e C.3.3.3

- (a) As estatísticas relativas à zona económica de contrapartida dos passivos de investimento de carteira apresentada no quadro “C.3.3.3 – Investimento de Carteira – passivos, Por zona económica e país de origem, Posições em fim de período” procuram ter por base a residência dos detentores dos títulos. Para o efeito é tida em consideração, designadamente, a informação disponibilizada pelo Fundo Monetário Internacional no âmbito do *Coordinated Portfolio Investment Survey* (CPIS). Neste inquérito os países reportam as posições de activos de investimento de carteira, desagregados por tipo de título e país de contraparte, isto é, de acordo com o país de residência do emitente dos títulos. Pelo facto desta informação apenas estar disponível a partir de 2001, só é possível beneficiar da sua utilização para dados posteriores a essa data. Os valores dos passivos dos quadros de fluxos, “C.2.4.7 – Investimento de carteira - Por zona económica”, “C.2.4.8 – Investimento de carteira – Com países da área do euro” e “C.2.4.9 – Investimento de carteira – Com países fora da área do euro”, são obtidos de acordo com a informação reportada directamente ao Banco de Portugal, a qual, na maioria das situações, se refere ao primeiro tomador dos títulos.

## D. ESTATÍSTICAS CAMBIAIS

D.1.1.1

- (a) Foram introduzidas nestes quadros, a partir de Outubro de 2000, as cotações médias mensais do euro em relação ao rand da África do Sul, won da Coreia do Sul, dólar de Hong Kong, coroa da Islândia, lev da Bulgária, coroa da Eslováquia, lira de Malta, leu da Roménia, lira turca, dólar de Singapura, lats da Letónia e litas da Lituânia, calculadas a partir das cotações de referência diárias do BCE.
- (b) O Banco Central Europeu passou a publicar a partir de 1 de Abril de 2005, taxas de câmbio de referência para o euro, numa base diária, para a Kuna croata (HRK), para o Rublo russo (RUB), para o Yuan renmimbi da China (CNY), para a Rupia indonésia (IDR), para o Ringgit da Malásia (MYR), para o Peso filipino (PHP) e para o Baht da Tailândia (THB). Até esta data, o Banco de Portugal divulgava taxas de câmbio mensais de fim de período para estas moedas.

D.1.2.1 e D.1.2.4

- (a) DSE - Direito de Saque Especial.
- (b) Média dos *fixings* AM e PM de Londres.
- (c) Média dos *fixings* AM e PM de Londres.

D.1.3

- (a) Actualmente, com excepção das moedas AOA, RSD e STD, que têm cotação contra o Euro, as restantes moedas têm subjacente as cotações do dólar dos Estados Unidos (USD) face a cada moeda (preços médios recolhidos no último dia útil do mês, cerca das 13.30h) e a taxa de referência do euro face ao USD (fonte: BCE, último dia útil do mês).
- (b) Em Fevereiro de 2003, data da formação do novo estado Sérvia-Montenegro, introdução do Dinar Sérvio (CSD) para a Sérvia, enquanto que em Montenegro passou a utilizar-se o Euro (EUR). Após a separação da Sérvia e Montenegro, o código ISO do dinar sérvio foi modificado para RSD, com efeitos a partir de 25 de Outubro de 2006. Série descontinuada do Dinar Jugoslavo (YUM) com efeitos a partir de Fevereiro de 2003, data da formação do novo estado Sérvia-Montenegro.
- (c) Em 1 de Dezembro de 1999, introdução do Kwanza (AOA), equivalente a 1 000 000 do anterior Kwanza reajustado (AOR).

Gibraltar, Hong Kong, Isle of Man, Jersey, Jamaica, St Kitts and Nevis, Cayman Islands, Lebanon, Saint Lucia, Liechtenstein, Liberia, Marshall Islands, Montserrat, Maldives, Nauru, Panama, Philippines, Singapore, Turks and Caicos Islands, Saint Vincent and the Granadines, British Virgin Islands, U.S. Virgin Islands, Vanuatu and Samoa.

C.2.4.7, C.2.4.8, C.2.4.9 and C.3.3.3

- (a) The statistics regarding the geographical breakdown of the liabilities of portfolio investment presented in table “C.3.3.3 – Portfolio investment – liabilities, By economic area and country of origin, End-of-period positions” should be based on the residence of the owners of the securities. To accomplish that it is used information made available by the International Monetary Fund, in the context of the Coordinated Portfolio Investment Survey (CPIS). In this survey the countries report their assets of portfolio investment, with a breakdown by type of security and counterpart country, i.e., accordingly with the residence country of the issuer of the securities. As this information is only available since 2001, it is only possible to benefit from it for figures from that period onwards. The values of the liabilities on tables “C.2.4.7 – Portfolio investment – By economic area”, “C.2.4.8 – Portfolio investment – With area countries” and “C.2.4.9 – Portfolio investment – With non-euro area countries” are obtained accordingly with the information reported directly to the Banco de Portugal which refers mainly to the first acquirer of the securities.

## D. EXCHANGE RATE STATISTICS

D.1.1.1

- (a) From October 2000 onwards these tables include the euro average exchange rate against the South African rand, South Korean won, Hong Kong dollar, Iceland krona, Bulgarian lev, Slovak koruna, Maltese lira, Romania leu, Turkish lira, Singapore dollar, Latvian lats and Lithuanian litas, calculated from the daily reference exchange rates of the ECB.
- (b) As from 1<sup>st</sup> April 2005, the European Central Bank started to publish euro reference exchange rates on a daily basis for the (Croatia) kuna (HRK), for the Russian rouble (RUB), for the (China) Renmimbi yuan (CNY), for the Indonesian rupiah (IDR), for the Malaysian ringgit (MYR), for the Philippine peso (PHP) and for the (Thailand) bath (THB). Until this date, the Banco de Portugal published end-of-month euro exchange rates for these currencies.

D.1.2.1 and D.1.2.4

- (a) SDR - Special Drawing Rights.
- (b) Average of the London AM and PM fixings.
- (c) Average of the London AM and PM fixings.

D.1.3

- (a) Currently, with exception of the currencies AOA, RSD e STD, that have exchange rate against the Euro, the others currencies are based on the US Dollar exchange rate vis-à-vis each currency (average prices on the last working day of the month, at 1:30 PM) and the euro reference rate vis-à-vis the US dollar (source: ECB, last working day of the month).
- (b) On February 2003, data of the constitution of the new state of Serbia-Montenegro issue of Serbian Dinar (CSD) for Serbia, while Montenegro began using the Euro (EUR). Following the split of Serbia and Montenegro, a new ISO code is effective for the serbian currency since October 25, 2006.  
The ISO code RSD has replaced the former CSD code. Yugoslavian Dinar (YUM) series discontinued with effects from February 2003, data of the constitution of the new state of Serbia-Montenegro.
- (c) On 1 December, 1999, issue of Kwanza (AOA) equivalent to 1 000 000 of the previous Readjusted Kwanza (AOR).

- (d) No final de Março de 1999, o Franco Congolês passou a ser cotado como moeda da República Democrática do Congo, em substituição do anterior Novo Zaire. Foi estabelecida a paridade entre as duas moedas de 1:100 000.
- (e) Em 1 de Julho de 2007 introdução do Cedi do Gana (GHS), equivalendo a 10 000 do anterior Cedi (GHC).
- (f) Cotações do Franco malgache (MGF) até Dezembro de 2004. A partir de Janeiro de 2005 cotações da nova moeda Ariary malgache MGA, introduzida em 31 de Julho de 2003, com a paridade de 1 MGA = 5 MGF.
- (g) O Metical revalorizado (MZN) entrou em circulação em 1 de Julho de 2006, com a paridade de 1 MZN = 1 000 MZM.
- (h) Em 10 de Janeiro de 2007, foi introduzida a Libra Sudanesa (SDG) equivalendo a 100 Dinares sudaneses (SDD).
- (i) Franco da Comunidade Financeira Africana (Franco CFA - BEAC) – Autoridade responsável: Banque Centrale des États de l’Afrique Centrale - cotação para: Camarões, República Centro-Africana, Congo, Gabão, Chade e Guiné Equatorial.
- (j) Franco da Comunidade Financeira Africana (Franco CFA - BEACO) – Autoridade responsável: Banque Centrale des États de l’Afrique de l’Ouest - cotação para: Benim, Costa do Marfim, Burkina-Faso, Senegal, Niger, Togo, Mali e Guiné-Bissau. No caso da Guiné-Bissau, o franco apenas foi introduzido como moeda oficial em 2 de Maio de 1997, em substituição do Peso da Guiné-Bissau.
- (k) O dólar do Zimbabué (ZWD) foi redenominado em 1 de Agosto de 2006 (1 ZWD novo = 1 000 ZWD antigos). Em 1 de Agosto de 2008 foi alterado o código ISO do dólar do Zimbabué de ZWD para ZWR e redenominado de 1 ZWR = 10 000 000 000 ZWD. Em 1 de Fevereiro de 2009 foi alterado o código ISO do dólar do Zimbabué de ZWR para ZWL e redenominado de 1 ZWL = 1 000 000 000 000 ZWR..
- (l) Sistema de câmbios múltiplos. Paridade fixa face ao dólar dos Estados Unidos. De Julho de 1999 a Outubro de 2003, paridade fixa face ao euro para as transacções com a Área do euro.
- (m) Em 1 de Janeiro de 2004, o Dólar do Suriname (SRD) substituiu o Florim do Suriname (SRG), na razão de 1 SRD = 1 000 SRG.
- (n) Em 1 de Janeiro de 2008, introdução do Bolivar Forte (VEF), equivalendo a 1 000 do anterior Bolivar (VEB).
- (o) Cotações do Afghani (AFA) até Dezembro 2002. A partir de Janeiro 2003 - cotações da nova moeda - Afghani (AFN) -, introduzida em 7 de Outubro de 2002 com a paridade de 1 AFN = 1 000 AFA.
- (p) Até Fevereiro de 2004 - cotações oficiais para o Dinar Iraquiano. A partir de Março de 2004 - cotação para o novo Dinar Iraquiano com base em leilão do Banco Central do Iraque.
- (d) At the end of March 1999, the Franc Congolais started to be quoted as the currency of Congo Democratic Republic, replacing the previous New Zaire. A parity of 1:100 000 was established between the two currencies.
- (e) On July 2007 issue of Ghana Cedi (GHS) equivalent to 10 000 of the previous Cedi (GHC).
- (f) Malagasy Franc exchange rate until December 2004. Starting on January 2005, exchange rate for the new currency, Malagasy Ariary (MGA), introduced on 31 July 2003 equivalent to 5 of previous Malagasy Franc (MGF).
- (g) The re-valued Metical (MZN) entered into circulation on 1 July 2006, equivalent to 1 MZN = 1 000 MZM.
- (h) On 10 January 2007, was issued the Sudanese pound (SDG), equivalent to 100 Sudanese dinars (SDD).
- (i) African Financial Community Franc (CFA Franc BEACO) – Responsible authority: Banque Centrale des États de l’Afrique de l’Afrique Centrale - quotation for: Cameroon, Central African Republic, Congo, Gabon, Chade and Equatorial Guinea.
- (j) African Financial Community Franc (CFA Franc BEACO) – Responsible authority: Banque Centrale des États de l’Afrique de l’Ouest - quotation for: Benin, Cote d’Ivoire, Burkina-Faso, Senegal, Niger, Togo, Mali and Guinea-Bissau. In Guinea-Bissau, the franc was only introduced as the official currency on 2 May 1997, replacing the Guinea-Bissau Peso.
- (k) The Zimbabwe (ZWD) was redenominated on 1st August 2006 (1 new ZWD = 1 000 old ZWD). On 1st August 2008 the ISO code changed from ZWD to ZWR and redenominated to 1 ZWR = 10 000 000 000 ZWD. On 1st February 2009 the ISO code changed from ZWR to ZWL and redenominated to 1 = 1 000 000 000 000 ZWR.
- (l) Multiple exchange rates system. Fixed parity against the US Dollar. From July 1999 to October 2003, fixed parity against the euro for transactions with the Euro Area.
- (m) On January 2004, the Suriname Dolar (SRD) replaced the Suriname Guilder (SRG), at the rate of 1 SRD per 1 000 SRG.
- (n) On January 2004, issue of Bolivar fuerte (VEF) equivalent to 1 000 of previous Bolivar (VEB).
- (o) Afghani (AFA) exchange rate till December 2002. Since January 2003, exchange rate for the new Afghani, equivalent 1 AFN = 1 000 AFA, issue on 7 October 2002.
- (p) Until February 2004 - official rate for the Iraqi Dinar. Since March 2004 - new Iraqi Dinar rate based on Iraqi Central Bank auction.

D.2.1, D.2.2, D.2.3, D.2.4

- (a) Valor bruto dos montantes nominais ou nocionais das transacções contratadas durante o mês a que se refere o inquérito, corrigidos da duplicação resultante das transacções efectuadas no mercado interbancário doméstico. Em Abril de 1995, o inquérito à Actividade dos Mercados de Câmbios alargou o seu âmbito, abrangendo informação mais detalhada sobre o mercado de derivados, e a sua periodicidade passou de trimestral a semestral. A partir de Abril de 1999, na sequência da criação do euro, as séries relativas às transacções envolvendo as denominações legais do euro foram descontinuadas. Em Abril de 2001, o inquérito alterou a periodicidade para anual e passou também a cobrir informação individualizada sobre as transacções com contrapartes da zona euro. Nos inquéritos realizados até Janeiro de 1995 (inclusive), as sucursais financeiras nas zonas *off-shore* da Madeira e Açores foram consideradas entidades não residentes, não tendo sido directamente inquiridas. A partir de Abril de 1995, estas sucursais *off-shore* passaram a ser consideradas entidades financeiras residentes e todas as operações que efectuam no âmbito do inquérito são reportadas conjuntamente com as da respectiva sede. Em 2006, o inquérito anual foi descontinuado, tendo o Banco de Portugal passado a

D.2.1, D.2.2, D.2.3, D.2.4

- (a) Gross nominal or notional principal amounts of transactions concluded during the survey’s month, net of local inter-dealer double-counting. In April 1995, the survey of Foreign Exchange Market Activity was significantly expanded to include a comprehensive coverage of foreign exchange and interest rate derivatives markets and its frequency was changed from quarterly to semi-annual. As from April 1999, following the creation of the euro, statistical series concerning the euro legacy currencies were discontinued. In April 2001, the survey’s frequency was changed to annual and separate data on transactions carried out with euro area counterparties started to be collected. In the surveys undertaken until January 1995 (inclusive), the off-shore branches at Madeira and Azores were considered as non-resident entities. For that reason they did not take part in the survey. As from April 1995, these entities have been considered as residents and all their transactions are jointly reported with those of their head offices. In 2006, the annual survey was discontinued and a triennial survey on the activity of the foreign exchange and derivatives markets, coincident with the agenda of the international survey coordinated by BIS, was launched by Banco de Portugal in 2007.



realizar, a partir de 2007, um inquérito sobre a actividade dos mercados de câmbios e de produtos derivados com uma periodicidade trienal, coincidente com o calendário do inquérito internacional coordenado pelo BIS.

- (b) Valores convertidos em unidades de dólares dos EUA, às taxas de câmbio diárias de referência divulgadas pelo Banco de Portugal do dia da contratação da transacção, e divididos pelo número de dias do mês em que os mercados cambial e de derivados portugueses tenham estado abertos.
- (c) Transaccionados em balcão.
- (d) Incluem os *cross-currency interest rate swaps*.
- (e) Inclui uma categoria residual de outros produtos derivados cambiais OTC, que não surge discriminada nos quadros.
- (f) As transacções de opções e futuros cambiais em bolsa não surgem discriminadas em separado nos quadros, embora sejam cobertas pelo inquérito, devido ao seu peso residual.

#### D.2.5, D.2.6

- (a) Valor bruto dos montantes nominais ou nocionais das transacções contratadas durante o mês a que se refere o inquérito, corrigidos da duplicação resultante das transacções efectuadas no mercado interbancário doméstico. Os dados relativos às transacções de derivados sobre taxas de juro só começaram a ser recolhidos a partir de Abril de 1995, quando o inquérito à Actividade dos Mercados de Câmbios alargou o seu âmbito, abrangendo informação mais detalhada sobre o mercado de derivados, e a sua periodicidade passou de trimestral a semestral. A partir de Abril de 1999, na sequência da criação do euro, as séries relativas às transacções envolvendo as denominações legais do euro foram descontinuadas. Em Abril de 2001, o inquérito alterou a periodicidade para anual e passou também a cobrir informação individualizada sobre as transacções com contrapartes da zona euro. Nos inquéritos realizados até Janeiro de 1995 (inclusive), as sucursais financeiras nas zonas *off-shore* da Madeira e Açores foram consideradas entidades não residentes, não tendo sido directamente inquiridas. A partir de Abril de 1995 as sucursais financeiras nas zonas *off-shore* da Madeira e Açores são consideradas entidades financeiras residentes e todas as operações que efectuam no âmbito do inquérito são reportadas conjuntamente com as da respectiva sede. Em 2006, o inquérito anual foi descontinuado, tendo o Banco de Portugal passado a realizar, a partir de 2007, um inquérito sobre a actividade dos mercados de câmbios e de produtos derivados com uma periodicidade trienal, coincidente com o calendário do inquérito internacional coordenado pelo BIS.
- (b) Valores convertidos em unidades de dólares dos EUA, às taxas de câmbio diárias de referência divulgadas pelo Banco de Portugal do dia da contratação da transacção, e divididos pelo número de dias do mês em que os mercados cambial e de derivados portugueses tenham estado abertos.
- (c) Transaccionados em balcão.
- (d) Inclui uma categoria residual de outros produtos derivados sobre taxas de juro OTC, que não surge discriminada nos quadros.
- (e) Contratos transaccionados na Bolsa de Derivados do Porto, até à sua extinção em 2000.

- (b) Valued converted into US dollars using the reference exchange rates disclosed by Banco de Portugal prevailing on the date of the trade and divided by the number of days in the month when the Portuguese foreign exchange and derivatives markets were open.
- (c) Over-the-counter.
- (d) Include the cross-currency interest rate swaps.
- (e) Includes a residual category of other OTC foreign exchange derivatives instruments, which is not separately disclosed.
- (f) Due to its residual share, the exchange-traded foreign exchange options and futures are not separately disclosed, although they are covered by the survey.

#### D.2.5, D.2.6

- (a) Gross nominal or notional principal amounts of transactions concluded during the survey's month, net of local inter-dealer double-counting. Data on single-currency interest rate derivatives only started to be collected as from April 1995, when the survey of Foreign Exchange Market Activity was significantly expanded to include a comprehensive coverage of derivatives market and its frequency was changed from quarterly to semi-annual. As from April 1999, following the creation of the euro, statistical series concerning the euro legacy currencies were discontinued. In April 2001, the survey's frequency was changed to annual and separate data on transactions carried out with euro area counterparties started to be collected. In the surveys undertaken until January 1995 (inclusive), the off-shore branches at Madeira and Azores were considered as non-resident entities. For that reason they did not take part in the survey. As from April 1995, these entities have been considered as residents and all their transactions are jointly reported with those of their head offices. In 2006, the annual survey was discontinued and a triennial survey on the activity of the foreign exchange and derivatives markets, coincident with the agenda of the international survey coordinated by BIS, was launched by Banco de Portugal in 2007.
- (b) Values converted into US dollars using the reference exchange rates disclosed by Banco de Portugal prevailing on the date of the trade and divided by the number of days in the month on which the Portuguese foreign exchange and derivatives markets were open.
- (c) Over-the-counter.
- (d) Includes a residual category of other OTC foreign exchange derivatives instruments, which is not separately disclosed.
- (e) Contracts traded in the Oporto Derivatives Exchange until their termination in 2000.



## DESAGREGAÇÃO SECTORIAL UTILIZADA NAS ESTATÍSTICAS MONETÁRIAS E FINANCEIRAS

SECTOR RESIDENTE				
Sociedades financeiras	Instituições financeiras monetárias (IFM)	Banco de Portugal		Sector monetário
		Outras instituições financeiras monetárias	Bancos Caixas económicas Caixas de crédito agrícola mútuo Fundos do mercado monetário	
	Instituições financeiras não monetárias (IFNM)	Outros intermediários financeiros	Fundos de investimento, excepto fundos do mercado monetário Sociedades de capital de risco Sociedades de factoring Sociedades financeiras de corretagem Sociedades financeiras para aquisições a crédito Sociedades gestoras de participações sociais (do sector financeiro) Sociedades de locação financeira Intermediários financeiros - outros	Sector não monetário
		Auxiliares financeiros	Agências de câmbios Sociedades corretoras Sociedades gestoras de fundos de investimento Sociedades gestoras de patrimónios Auxiliares financeiros - outros	
		Sociedades de seguros e fundos de pensões		
		Administração Central	Estado Serviços e Fundos Autónomos	
	Administrações Públicas	Administração Regional	Açores Madeira	
		Administração Local	Continente Açores Madeira	
		Fundos de Segurança Social		
	Sociedades não financeiras	Sociedades não financeiras públicas Sociedades não financeiras privadas		
	Particulares	Famílias Instituições sem fim lucrativo ao serviço das famílias		
Emigrantes				
SECTOR NÃO RESIDENTE				
Desagregação idêntica à do sector residente, com as necessárias alterações, das quais se destacam:				
* O sector das Outras IFM apresenta uma desagregação adicional entre "sede e sucursais da própria instituição" e "outras";				
* O sector das Outras IFM para países fora da União Europeia é apenas constituído por bancos;				
* Inclui organismos internacionais.				

Corresponde ao sector neutro em termos de detenção de moeda.

## SECTOR BREAKDOWN IN MONETARY AND FINANCIAL STATISTICS

RESIDENT SECTOR						
Financial corporations	Monetary financial institutions (MFI)	Banco de Portugal		Monetary sector		
		Other monetary financial institutions	Banks Savings banks Mutual agricultural credit banks Money market funds			
		Other financial intermediaries	Investment funds, except money market funds Risk capital companies Factoring companies Dealers Credit-purchase financing companies Financial holding companies Financial leasing companies Financial Intermediaries - other			
		Financial auxiliaries	Exchange offices Brokers Investment fund managing companies Wealth managing companies Financial auxiliaries - other			
			Insurance corporations and pension funds			
	General Government	Central Government	State Autonomous funds and services		Non-monetary sector	
		Regional Government	Azores Madeira			
		Local Government	Mainland Azores Madeira			
						Social Security funds
	Non-financial corporations	Non-financial public corporations Non-financial private corporations				
Private individuals	Households Non-profit institutions serving households					
		Emigrants				
NON-RESIDENT SECTOR						
<p>Same breakdown as in the resident sector, with the due adjustments, such as:</p> <ul style="list-style-type: none"> <li>* Other monetary financial institutions sector has a breakdown between "departments abroad" and "other";</li> <li>* In non-European Union countries the other monetary financial institutions sector only includes banks;</li> <li>* Includes international organisations.</li> </ul>						

Corresponds to the money-neutral sector.

**NOMENCLATURA DE INSTRUMENTOS FINANCEIROS E OUTRAS RUBRICAS  
NAS ESTATÍSTICAS MONETÁRIAS E FINANCEIRAS**

ACTIVO				
Ouro monetário				
Direitos de saque especiais				
Activos face ao Fundo Monetário Internacional				
Notas e moedas				
Créditos e equiparados	Depósitos	Depósitos transferíveis		
		Outros depósitos	Depósitos com pré-aviso Depósitos a prazo Certificados de depósito	
	Empréstimos	Desconto		
		Empréstimos (excepto desconto) e outras disponibilidades	Empréstimos no mercado monetário interbancário Empréstimos subordinados Outros empréstimos Outras disponibilidades	
			Créditos de cobrança duvidosa	
Títulos excepto acções	Bilhetes do Tesouro Papel comercial Obrigações (excepto obrigações subordinadas) Obrigações subordinadas Títulos de participação Outros títulos de dívida			
Acções e outras participações	Acções Unidades de participação Outras participações			
Activos diversos	Cheques Imóveis, imobiliário e material Adiantamentos Outras contas a receber Derivados financeiros Contas diversas			

## FINANCIAL INSTRUMENTS AND OTHER ITEMS IN MONETARY AND FINANCIAL STATISTICS

ASSETS			
Monetary gold			
Special drawing rights (SDR)			
Assets vis-à-vis International Monetary Fund (IMF)			
Notes and coins			
Credits and credit-like instruments	Deposits	Transferable deposits	
		Other deposits	Deposits redeemable at notice Deposits with agreed maturity Certificates of deposits
	Loans	Discount	
		Loans (except discount) and other assets	Interbank money market loans Subordinated loans Other loans Other assets
		Non-performing loans	
Securities other than shares		Treasury bills Commercial paper Bonds (except subordinated bonds) Subordinated bonds Participating bonds Other debt securities	
Remaining assets		Shares Investment funds units Other equity Cheques Fixed assets Advances Other accounts receivable Financial derivatives Other accounts	

**NOMENCLATURA DE INSTRUMENTOS FINANCEIROS E OUTRAS RUBRICAS  
NAS ESTATÍSTICAS MONETÁRIAS E FINANCEIRAS**

PASSIVO				
Contrapartida dos direitos de saque especiais				
Emissão monetária				
Depósitos e equiparados	Depósitos	Depósitos transferíveis		
		Depósitos com pré-aviso		
	Equiparados a depósitos	Depósitos a prazo		
		Conta emigrante		
		Depósitos de poupança habitação		
		Depósitos de poupança reformado		
		Outros depósitos de poupança		
		Certificados de depósito		
		Acordos de recompra		
		Empréstimos	Créditos	Desconto
				Empréstimos no mercado monetário interbancário
		Empréstimos subordinados		
		Outros empréstimos		
		Outras responsabilidades		
Títulos excepto capital		Papel comercial		
		Obrigações (excepto obrigações subordinadas)		
		Obrigações subordinadas		
		Títulos de participação		
		Outros títulos de dívida		
Unidades de participação de fundos do mercado monetário				
Capital e reservas	Acções			
	Proveitos por natureza			
	- Custos por natureza			
	Outras participações			
	Resultados			
	Fundos de reserva			
		Provisões para créditos de cobrança duvidosa		
		Provisões para riscos diversos		
Passivos diversos	Depósitos obrigatórios			
	Adiantamentos			
	Outras contas a pagar			
	Derivados financeiros			
	Contas diversas			
Passivos diversos	Depósitos obrigatórios			
	Adiantamentos			
	Outras contas a receber / a pagar			
	Proveitos por natureza			
	Provisões para créditos de cobrança duvidosa			
		Contas diversas		

## FINANCIAL INSTRUMENTS AND OTHER ITEMS IN MONETARY AND FINANCIAL STATISTICS

LIABILITIES				
Counterpart of special drawing rights				
Currency / Notes and coins				
Deposits and deposit-like instruments	Deposits	Transferable deposits Deposits redeemable at notice Deposits with agreed maturity Emigrants' account Housing savings deposits Pensioners' savings deposits Other savings deposits		
	Deposit-like instruments	Certificates of deposits		
		Repurchase agreements		
		Loans	Credits	Discount Interbank money market (IMM) loans Subordinated loans Other loans
				Other liabilities
Securities other than capital		Commercial paper Bonds (except subordinated bonds) Subordinated bonds Participating bonds Other debt securities		
Money market funds shares/units				
Capital and reserves		Shares Other equity Operating income - Operating costs Profit and loss account Reserves Provisions for non-performing loans Provisions for sundry risks		
Remaining liabilities		Compulsory deposits Advances Other accounts payable Financial derivatives Other accounts		



## GLOSSÁRIO

ANEOP	Associação Nacional de Empreiteiros de Obras Públicas
AP	Administrações Públicas
BCE	Banco Central Europeu
BT	Bilhetes do Tesouro
BVL	Bolsa de Valores de Lisboa
CAE - Rev. 3	Classificação Portuguesa das Actividades Económicas, Rev. 3
CIMPOR	Cimpor, Cimentos de Portugal, S.A.
CLIP	Crédito em Sistema de Leilão ao Investimento Público
DSE	Direito de Saque Especial
FECOM	Fundo Europeu de Cooperação Monetária
FEDER	Fundo Europeu para o Desenvolvimento Regional
FEOGA	Fundo Europeu de Orientação e Garantia Agrícola
FMI	Fundo Monetário Internacional
f.o.b.	free on board
FSE	Fundo Social Europeu
IME	Instituto Monetário Europeu
INE	Instituto Nacional de Estatística
IPC	Índice de Preços no Consumidor
IRC	Imposto sobre o Rendimento das Pessoas Colectivas
IRS	Imposto sobre o Rendimento das Pessoas Singulares
ISFLSF	Instituições Sem Fins Lucrativos ao Serviço das Famílias
ITCE	Índice da Taxa de Câmbio Efectiva do Escudo
IVA	Imposto sobre o Valor Acrescentado
MTC	Mecanismo de Taxas de Câmbio
NIB	Número de Identificação Bancária
n.i.n.r.	não incluído noutra rubrica
OCDE	Organização para a Cooperação e Desenvolvimento Económicos
PALOP	Países Africanos de Língua Portuguesa
PEDIP	Programa Específico para o Desenvolvimento da Indústria Portuguesa
PETROGAL	Petróleos de Portugal, Petrogal, S.A
PIB	Produto Interno Bruto
TPA	Terminais de Pagamento Automático
SICAM	Sistema Integrado do Crédito Agrícola Mútuo
TAEG	Taxa anual de encargos efectiva global
UE	União Europeia
UM	União Monetária

### Sinais convencionais utilizados nos quadros

"-"	não aplicável
."	não disponível
"0"	nulo ou irrelevante
"p"	Provisório

## GLOSSARY

APRC	Annual percentage rate of charge
ECB	European Central Bank
ATM	Automated Teller Machines
BVL	Bolsa de Valores de Lisboa (Lisbon Stock Exchange)
CAE - Rev. 3	Corresponds to NACE, Rev. 2 (statistical classification of economic activities in the European Community)
CIMPOR	Cimpor, Cimentos de Portugal, S.A.
CG	Central Government
CLIP	Auctioned Credit for Public Investment
CPI	Consumer Price Index
EAGGF	European Agricultural Guidance and Guarantee Fund
EERI	Effective Exchange Rate Index
EMCF	European Monetary Cooperation Fund
EMI	European Monetary Institute
EMS	European Monetary System
EMU	European Monetary Union
ERDF	European Regional Development Fund
ERM	Exchange Rate Mechanism
ESF	European Social Fund
EU	European Union
F.o.b.	free on board
GDP	Gross Domestic Product
GG	General Government
IMF	International Monetary Fund
NIB	Portuguese Basic Bank Account Number (BBAN)
INE	Instituto Nacional de Estatística
n.i.e.	Not included elsewhere
NPISH	Non-profit Institutions Serving Households
OECD	Organisation for Economic Cooperation and Development
PALOP	Portuguese Speaking African Countries
PETROGAL	Petróleos de Portugal, Petrogal, S.A.
PEDIP	Specific Programme for the Development of Portuguese Industry
POS	Points Of Sale
SDR	Special Drawing Right
TB	Treasury Bills

### Conventions used in the tables

"-"	not applicable
."	not available
"0"	nil or negligible
"p"	provision

## Suplementos ao Boletim Estatístico

- 1/98 Informação estatística sobre Instituições Financeiras Não Monetárias, Dezembro de 1998. /  
Statistical information on non-monetary financial institutions, December 1998.
- 2/98 Investimento directo do exterior em Portugal: estatísticas de fluxos e *stocks* para o ano de 1996 e estimativas de *stocks* para 1997, Dezembro de 1998. /  
Foreign direct investment in Portugal: flows and stocks statistics for 1996 and stocks estimates for 1997, December 1998.
- 1/99 Nova apresentação das estatísticas da balança de pagamentos, Fevereiro/Março de 1999. /  
New presentation of the Balance of Payments Statistics, February/March 1999.
- 2/99 Informação estatística sobre fundos de investimento mobiliário (FIM), Dezembro de 1999. /  
Statistical information on mutual funds, December 1999.
- 1/00 Investimento directo de Portugal no exterior, Dezembro de 2000. /  
Portuguese direct investment abroad, December 2000.  
(available only in Portuguese)
- 1/01 “Balanço estatístico” e “Balanço contabilístico” das Outras Instituições Financeiras Monetárias, Agosto de 2001. /  
“Statistical balance sheet” and “Accounting balance sheet” of other monetary financial institutions, August 2001.
- 1/05 Utilização da Central de Responsabilidades de Crédito no Âmbito das Estatísticas Monetárias e Financeiras, Abril de 2005. /  
A new source for Monetary and Financial Statistics: the Central Credit Register, April 2005.
- 2/05 Contas Nacionais Financeiras da Economia Portuguesa. Notas Metodológicas e Apresentação dos Resultados Estatísticos de 2000 a 2004, Junho de 2005. /  
National Financial Accounts for the Portuguese Economy. Methodological Notes and Statistical Results for 2000-2004, June 2005.
- 3/05 Contas Nacionais Financeiras da Economia Portuguesa. Estatísticas sobre Patrimónios Financeiros de 1999 a 2004, Novembro de 2005. /  
National Financial Accounts for the Portuguese Economy. Statistics on financial assets and liabilities for 1999 - 2004, November 2005.
- 4/05 Ajustamento Sazonal de Séries Estatísticas da Balança de Pagamentos, Novembro de 2005. /  
Seasonal adjustment of Balance of Payments Statistics, November 2005.
- 5/05 Estatísticas das Empresas Não Financeiras da Central de Balanços, Dezembro de 2005. /  
Statistics on Non-Financial Corporations from the Central Balance-Sheet Database, December 2005.
- 1/07 Papers presented by Banco de Portugal representatives at the 56<sup>th</sup> Session of the International Statistical Institute, held in Lisbon, 22 - 29 August 2007. (Versão em Inglês).
- 1/08 Reporte simplificado: incorporação da Informação Empresarial Simplificada nas Estatísticas das Empresas não Financeiras da Central de Balanços, Maio de 2008. /  
Simplified reporting: Inclusion of the Simplified Corporate Information in the Statistics on Non-Financial Corporations from the Central Balance-Sheet Database, May 2008.
- 2/08 Estatística de Títulos: Caracterização do Sistema Integrado e Apresentação de Resultados, Junho de 2008. /  
Securities Statistics: Integrated System Features and Main Results.
- 1/09 Papers presented by Banco de Portugal representatives at the 57<sup>th</sup> Session of the International Statistical Institute, held in Durban, South Africa, 16 - 22 August 2009. (Versão em Inglês)