Banco de Portugal

EUROSISTEMA

Boletim Estatístico | *Statistical Bulletin* | 09 |2010

Disponível em

www.bportugal.pt

Publicações e Estatísticas

Banco de Portugal

Departamento de Estatística

Edifício Adamastor, Torre A

Av. D. João II, Lote 1.12.02

1990-204 Lisboa

Distribuição

Departamento de Serviços de Apoio

Av. Almirante Reis, 71/2º

1150-012 Lisboa

Impressão e Acabamento

Security Print, Lda

Tiragem

250 exemplares

Depósito Legal nº 86640/95

ISSN 0872-9751

|ESTATISTICAS|
online
BPstat

ACESSO ONLINE ATRAVÉS DA INTERNET À BASE DE DADOS ESTATÍSTICA INTERACTIVA DO BANCO PORTUGAL

O BPstat | Estatísticas online | corresponde a um sistema de acesso online através da Internet à Base de Dados Estatística Interactiva do Banco Portugal, possibilitando a difusão de estatísticas relevantes sobre a economia portuguesa, estando disponível em versão portuguesa e inglesa.

O seu objectivo principal consiste em facultar um acesso fácil e célere às séries estatísticas produzidas pelo Banco de Portugal e às principais estatísticas e indicadores económicos da responsabilidade de outras instituições.

Este serviço disponibiliza, além de um conjunto alargado de informação estatística (dados e metainformação), as funcionalidades que permitem aos utilizadores personalizar e utilizar este sistema de uma forma interactiva.

O acesso ao BPstat | Estatísticas online | pode ser efectuado através da página principal do sítio do Banco de Portugal na Internet www.bportugal.pt ou, de uma forma mais directa, através do endereço Web http://apl1.bportugal.pt/estatisticasweb.

A informação estatística encontra-se disponível sob duas formas: séries cronológicas e exploração multidimensional.

A vertente cronológica disponibiliza a informação estatística de uma forma estruturada a partir de uma árvore de domínios estatísticos.

A vertente multidimensional disponibiliza a informação estatística cruzando diversas dimensões de análise dos domínios estatísticos. Prevê-se um progressivo alargamento desta vertente a todos os domínios estatísticos.

Os utilizadores podem aceder a quadros predefinidos ou construir os seus próprios quadros, podendo para cada domínio seleccionar as dimensões pretendidas (por exemplo: tipo de operação, sector de actividade económica, sector institucional e território) e, dentro de cada uma das dimensões, os respectivos membros (por exemplo: França e Espanha na dimensão território). Os dados podem ser visualizados sob a forma de gráficos (apenas na vertente multidimensional), podendo proceder-se à respectiva impressão ou, ainda, efectuar a exportação dos quadros e da metainformação associada para uma folha de cálculo.

Os utilizadores podem guardar e aceder a quadros estatísticos que tenham previamente construído, através da funcionalidade "Favoritos". Tal permite, nos acessos posteriormente efectuados, visualizar de forma imediata as actualizações das séries estatísticas seleccionadas. É ainda possível criar "Alertas", o que permite a recepção de um aviso através de e-mail de todas as actualizações sobre a informação escolhida pelo utilizador.

O registo é necessário para beneficiar destas funcionalidades. Após o registo as mesmas ficam disponíveis através da opção "Área pessoal" na barra superior.

Para qualquer esclarecimento adicional sobre a utilização deste novo serviço do Banco de Portugal poderá recorrer aos seguintes Contactos: e-mail: Estatisticas.online@bportugal.pt - telefone: 21 313 0320

INTERNET ONLINE ACCESS TO THE BANCO DE PORTUGAL STATISTICAL INTERACTIVE DATABASE

BPstat | Statistics online | is an Internet online access to the Banco de Portugal Statistical Interactive Database, providing relevant statistical information about the Portuguese economy, available on the Banco de Portugal website: www.bportugal.pp.

The main purpose of this web-based information service is to make for quick and easy access to the statistics compiled by the Banco de Portugal, as well as to the statistics and economic indicators compiled by other institutions.

This service provides a wide range of statistical information (data and metadata), and there are also functions enabling personalised and interactive use of the system.

Statistical information is available in two formats: time series analysis and multidimensional analysis.

The time series analysis approach offers the possibility of exploring the data of the statistical domains organised in hierarchical structures.

The multidimensional analysis enables the possibility of combining several dimensions of the statistical domains, and enlargement of its coverage to other statistical domains is foreseen.

In the multidimensional analysis, users may access predefined tables or proceed to the construction of personalised tables. It is possible for each domain to select the dimensions for analysis (i.e., Data Type, Resident Economic Activity, Institutional Sector and Territory) and, for each dimension, the respective members (e.g., France and Spain in the dimension Territory). Data may be visualised as a chart, printed or exported to a spreadsheet (data and/or metadata).

Users may save personalised statistical tables for future access via the "Favourites" option. This function leads to the immediate visualization of the selected statistical series duly updated. It is also possible to create "Alert" messages, allowing the users to be notified by e-mail of updates relating to the subscribed data.

Access to the functions "Favourites" and "Alerts" requires registration. After registration, these functions become available under the option "Personal area" on the upper bar.

For further information please read the Help or contact us via the e-mail address estatisticas.online@bportugal.pt, or via the phone number +351 213130320.

Notas aos Quadros

Os quadros apresentados no Boletim Estatístico incluem dois tipos de notas:
• Notas identificadas por letras, cujo texto informativo é apresentado no Capítulo I – "Notas explicativas";
• Notas identificadas por números ou outros símbolos, cujo texto informativo é apresentado no final do próprio quadro.

Special Data Dissemination Standard

Em Abril de 1996 o Fundo Monetário Internacional (FMI) criou o 'Special Data Dissemination Standard' (SDDS) visando reforçar a transparência, integridade, actualidade e qualidade da informação estatística. No âmbito do SDDS é disponibilizada informação sobre: dados macroeconómicos; política de divulgação ao público; política de revisões; metodologias subjacentes à preparação da informação estatística.
Portugal aderiu ao SDDS em Outubro de 1998, podendo ser consultada a informação relativa a Portugal no 'Dissemination Standard Bulletin Board' (DSBB) do FMI, acessível na Internet - http://dsbb.imf.org.
Em articulação com o calendário de divulgação estabelecido no SDDS, igualmente disponível no referido endereço da Internet, o Banco de Portugal publica, em primeira mão, na Internet - www.bportugal.pt - as relevantes estatísticas sobre Contas da Administrações Públicas - Contas Financeiras, Contas da Administração Central - Financiamento, Contas do Sector Bancário e do Banco de Portugal, Taxas de Juro, Balança de Pagamentos, Posição de Investimento Internacional, Reservas Internacionais e Dívida Externa.
A informação estatística abrangida pelo SDDS, relativa a Portugal, é compilada pelo Ministério das Finanças, pelo Instituto Nacional de Estatística, pela Euronext Lisboa e pelo Banco de Portugal.

Notes in the Tables

There are two types of notes to the tables in the Statistical Bulletin:
• *Notes identified by letters, and these will be found in Chapter I - "Explanatory Notes"; and*
• *Notes identified by figures or other characters, and these will be found at the bottom of the table.*

Special Data Dissemination Standard

In April 1996, the International Monetary Fund (IMF) created the Special Data Dissemination Standard(SDDS) with the objective of improving the dissemination of reliable, comprehensive and timely economic, financial and socio-demographic data. The SDDS provides information on macroeconomic data; release, revision and dissemination practices; and statistical methodologies.
Portugal adopted the SDDS in October 1998. Information on Portuguese statistics is provided on the IMF Dissemination Standard Bulletin Board (DSBB) and is available on http://dsbb.imf.org.
According to the SDDS advance release calendar, also available on the IMF website, the Banco de Portugal publishes the relevant statistics on its website as soon as they are released. These are statistics on General Government Operations–Financial Accounts, Central Government Operations–Financing, Analytical Accounts of the Banking Sector, Analytical Accounts of the Central Bank, Interest Rates, Balance of Payments, International Investment Position, International Reserves and Foreign Currency Liquity and External Debt.
The statistical data for Portugal are compiled by the Ministry of Finance, the National Statistical Institute, Euronext Lisboa and the Banco de Portugal.

ÍNDICE

A.	**Principais indicadores**
B.	**Estatísticas monetárias e financeiras**
B.0	Agregados monetários e principais contrapartidas
B.1	Síntese monetária
B.2	Balanço do Banco de Portugal
B.3	Balanço das outras instituições financeiras monetárias
B.4	Detalhes dos activos das outras instituições financeiras monetárias face a residentes
B.5	Detalhes dos passivos das outras instituições financeiras monetárias face a residentes
B.6	Detalhes dos activos e passivos das outras instituições financeiras monetárias face a não residentes
B.7	Taxas de juro e rendibilidade das instituições financeiras monetárias
B.8	Informação sobre instituições financeiras não monetárias
B.9	Informação estatística da Central de Responsabilidades de Crédito
B.10	Mercados de títulos
C.	**Estatísticas da balança de pagamentos e da posição de investimento internacional**
C.0	Estatísticas da balança de pagamentos
C.1	Balanças corrente e de capital
C.2	Balança financeira
C.3	Posição de investimento internacional
D.	**Estatísticas cambiais**
D.1	Taxas de câmbio
D.2	Actividade nos mercados de câmbios e de produtos derivados
E.	**Estatísticas das finanças públicas**
E.1	Financiamento das Administrações Públicas
E.2	Receitas e despesas do Estado e da Segurança Social
E.3	Capacidade / necessidade líquida de financiamento e dívida das Administrações Públicas
F.	**Contas nacionais financeiras**
F.1	Contas nacionais financeiras -Transacções
F.2	Contas nacionais financeiras - Patrimónios financeiros
G.	**Estatísticas das empresas não financeiras da Central de Balanços**
G.1	Características da informação da Central de Balanços
G.2	Indicadores de actividade
G.3	Número de pessoas ao serviço e remunerações
G.4	Activos e passivos financeiros
G.5	Rácios
H.	**Estatísticas gerais**
H.0	Contas nacionais trimestrais
H.1	Indicadores de actividade económica
H.2	Emprego e salários
I.	**Estatísticas de emissão monetária**
I.1	Emissão de notas
I.2	Emissão de moedas
J.	**Sistemas de pagamentos**
J.1	Caracterização geral do sistema de pagamentos português
J.2	Sistemas de liquidação e compensação interbancária em Portugal
J.3	Instrumentos de pagamento nos sistemas de compensação e liquidação
K.	**Notas explicativas**

A. PRINCIPAIS INDICADORES

A.1.1	Índice harmonizado de preços no consumidor e índice de preços no consumidor	3
A.1.2	Índice harmonizado de preços no consumidor por agregados	4
A.1.3	Índice de preços no consumidor por classes	5
A.1.4	Índice harmonizado de preços no consumidor	6

CONTENTS

A.	**Main indicators**
B.	**Monetary and financial statistics**
B.0	Monetary aggregates and main counterparts
B.1	Monetary survey
B.2	Balance sheet of the Banco de Portugal
B.3	Balance sheet of the other monetary financial institutions
B.4	Details of the assets of other monetary financial institutions vis-à-vis residents
B.5	Details of the liabilities of other monetary financial institutions vis-à-vis residents
B.6	Details of the assets and liabilities of other monetary financial institutions vis-à-vis non-residents
B.7	Monetary financial institutions' interest rates and profitability
B.8	Information on non-monetary financial institutions
B.9	Central Credit Register statistical information
B.10	Securities markets
C.	**Balance of payments and international investment position statistics**
C.0	Balance of payments statistics
C.1	Current and capital accounts
C.2	Financial account
C.3	International investment position
D.	**Exchange rate statistics**
D.1	Exchange rates
D.2	Foreign exchange and derivatives market activity
E.	**Public finance statistics**
E.1	General Government financing
E.2	State and Social Security revenue and expenditure
E.3	Net lending / net borrowing and debt of General Government
F.	**National financial accounts**
F.1	Nacional financial accounts - Transactions
F.2	Nacional financial accounts - Financial assets and liabilities
G.	**Statistics on non-financial corporations from the Central Balance-Sheet Database**
G.1	Features of the Central Balance-Sheet Database
G.2	Activity indicators
G.3	Number of employees and wages
G.4	Financial assets and liabilities
G.5	Ratios
H.	**General statistics**
H.0	Quarterly national accounts
H.1	Economic activity indicators
H.2	Employment and wages
I.	**Statistics on currency issuance**
I.1	Banknotes issuance
I.2	Coins issuance
J.	**Payment system**
J.1	Characterization of the portuguese payment system
J.2	Interbank clearing and settlement systems in Portugal
J.3	Payment instruments in the interbank clearing and settlement systems
K.	**Explanatory notes**

A. MAIN INDICATORS

A.1.1	Harmonized index of consumer prices and consumer price index	3
A.1.2	Harmonized index of consumer prices by aggregates	4
A.1.3	Consumer price index by items	5
A.1.4	Harmonized index of consumer prices	6

A.2.1 Taxas de juro 7
A.2.2 Agregados de crédito interno 7
A.2.3 Taxas de câmbio de referência do euro e índices cambiais para Portugal 8
A.3.1 Balança de pagamentos 8
A.3.2 Posição de investimento internacional 9
A.4.1 Financiamento das Administrações Públicas 10

B. ESTATÍSTICAS MONETÁRIAS E FINANCEIRAS

B.0 AGREGADOS MONETÁRIOS E PRINCIPAIS CONTRAPARTIDAS

B.0.1 Agregados monetários da área do euro 15
B.0.2 Contribuição nacional para os agregados monetários da área do euro 15
B.0.3 Principais contrapartidas do M3 da área do euro 16
B.0.4 Contribuição nacional para as principais contrapartidas do M3 da área do euro 16
B.0.5 Agregados monetários da área do euro e contribuição nacional 17

B.1 SÍNTESE MONETÁRIA

B.1.1 Síntese Monetária - Activo 21
B.1.1 Síntese Monetária - Passivo 21
B.1.2 Contrapartida da variação dos passivos até 2 anos face ao sector não monetário excepto Administração Central 22
B.1.3 Agregados de crédito interno 23
B.1.4 Passivos até 2 anos face ao sector residente não monetário (excepto Administração Central) 23
B.1.5 Por memória: empréstimos cedidos por outras IFM em operações de titularização 24

B.2 BALANÇO DO BANCO DE PORTUGAL

B.2.1 Balanço do Banco de Portugal 27
B.2.2.1 Activos do Banco de Portugal face a residentes 27
B.2.2.2 Passivos do Banco de Portugal face a residentes 28
B.2.3.1 Activos do Banco de Portugal face a não residentes 28
B.2.3.2 Passivos do Banco de Portugal face a não residentes 29
B.2.4 Activos e passivos do Banco de Portugal face a não residentes 29

B.3 BALANÇO DAS OUTRAS INSTITUIÇÕES FINANCEIRAS MONETÁRIAS

B.3.0 Balanço consolidado das outras instituições financeiras monetárias (residentes) - Activo 33
B.3.0 Balanço consolidado das outras instituições financeiras monetárias (residentes) - Passivo 33
B.3.1 Activos e passivos das outras instituições financeiras monetárias face a instituições financeiras monetárias 34
B.3.2.1 Activos e passivos das outras instituições financeiras monetárias face a outros intermediários financeiros e auxiliares financeiros 34
B.3.2.2 Activos e passivos das outras instituições financeiras monetárias face a sociedades de seguros e fundos de pensões 35
B.3.3.1 Activos e passivos das outras instituições financeiras monetárias face à Administração Central 35
B.3.3.2 Activos das outras instituições financeiras monetárias face às Administrações Públicas excepto Administração Central . . . 36
B.3.3.3 Passivos das outras instituições financeiras monetárias face às Administrações Públicas excepto Administração Central . 36
B.3.4 Activos e passivos das outras instituições financeiras monetárias face a sociedades não financeiras 37
B.3.5 Activos e passivos das outras instituições financeiras monetárias face a particulares 37
B.3.6 Activos e passivos das outras instituições financeiras monetárias face a emigrantes 38
B.3.7.1 Activos das outras instituições financeiras monetárias face a não residentes 38
B.3.7.2 Passivos das outras instituições financeiras monetárias face a não residentes 39

A.2.1 Interest rates. 7
A.2.2 Domestic credit aggregates 7
A.2.3 Euro reference exchange rates and exchange rates indices for Portugal 8
A.3.1 Balance of payments 8
A.3.2 International investment position 9
A.4.1 General Government financing 10

B. MONETARY AND FINANCIAL STATISTICS

B.0 MONETARY AGGREGATES AND MAIN COUNTERPARTS

B.0.1 Euro area monetary aggregates 15
B.0.2 National contribution for the euro area monetary aggregates . 15
B.0.3 Main counterparts of euro area M3 16
B.0.4 National contribution for the main counterparts of euro area M3 16
B.0.5 Monetary aggregates of the euro area and national contribution 17

B.1 MONETARY SURVEY

B.1.1 Monetary survey - Assets. 21
B.1.1 Monetary survey - Liabilities 21
B.1.2 Counterparts to changes in liabilities up to 2 years vis-à-vis non-monetary sector except Central Government 22
B.1.3 Domestic credit aggregates 23
B.1.4 Liabilities up to 2 years vis-à-vis non-monetary resident sector (except Central Government) 23
B.1.5 Memo items: loans sold by other MFI through securitisation . . 24

B.2 BALANCE SHEET OF THE BANCO DE PORTUGAL

B.2.1 Balance sheet of the Banco de Portugal 27
B.2.2.1 Assets of the Banco de Portugal vis-à-vis residents 27
B.2.2.2 Liabilities of the Banco de Portugal vis-à-vis residents 28
B.2.3.1 Assets of the Banco de Portugal vis-à-vis non-residents . . . 28
B.2.3.2 Liabilities of the Banco de Portugal vis-à-vis non-residents . 29
B.2.4 Assets and liabilities of the Banco de Portugal vis-à-vis non-residents 29

B.3 BALANCE SHEET OF OTHER MONETARY FINANCIAL INSTITUTIONS

B.3.0 Other (resident) monetary financial institutions consolidated balance sheet - Assets. 33
B.3.0 Other (resident) monetary financial institutions consolidated balance sheet - Liabilities. 33
B.3.1 Assets and liabilities of other monetary financial institutions vis-à-vis monetary financial institutions 34
B.3.2.1 Assets and liabilities of other monetary financial institutions vis-à-vis other financial intermediaries and financial auxiliaries 34
B.3.2.2 Assets and liabilities of other monetary financial institutions vis-à-vis insurance corporations and pension funds 35
B.3.3.1 Assets and liabilities of other monetary financial institutions vis-à-vis Central Government. 35
B.3.3.2 Assets of other monetary financial institutions vis-à-vis General Government except Central Government 36
B.3.3.3 Liabilities of other monetary financial institutions vis-à-vis General Government except Central Government 36
B.3.4 Assets and liabilities of other monetary financial institutions vis-à-vis non-financial corporations 37
B.3.5 Assets and liabilities of other monetary financial institutions vis-à-vis private individuals 37
B.3.6 Assets and liabilities of other monetary financial institutions vis-à-vis emigrants 38
B.3.7.1 Assets of other monetary financial institutions vis-à-vis non-residents 38
B.3.7.2 Liabilities of other monetary financial institutions vis-à-vis non-residents 39

B.3.8 Activos e passivos das outras instituições financeiras monetárias - Sector não especificado 39
B.3.9.1 Balanço agregado do sistema bancário - Actividade consolidada NIC/ NCA 40
B.3.9.2 Demonstração de resultados agregada do sistema bancário - Actividade consolidada NIC / NCA. 41
B.3.9.3 Balanço agregado do sistema bancário - Actividade consolidada NIC/ NCA - Excluindo instituições com sede no *off-shore* da Madeira 42
B.3.9.4 Demonstração de resultados agregada do sistema bancário - Actividade consolidada NIC / NCA- Excluindo instituições com sede e/ou actividade predominante no *off-shore* da Madeira. 43

B.4 DETALHES DOS ACTIVOS DAS OUTRAS INSTITUIÇÕES FINANCEIRAS MONETÁRIAS FACE A RESIDENTES

B.4.1.1 Empréstimos de outras instituições financeiras monetárias às instituições financeiras não monetárias 47
B.4.1.2 Empréstimos de outras instituições financeiras monetárias às Administrações Públicas excepto Administração Central 47
B.4.1.3 Empréstimos de outras instituições financeiras monetárias às sociedades não financeiras 48
B.4.1.4 Empréstimos de outras instituições financeiras monetárias a particulares 48
B.4.1.5 Empréstimos de outras instituições financeiras monetárias a particulares por finalidade 49
B.4.2.1 Empréstimos de outras instituições financeiras monetárias a sociedades não financeiras 50
B.4.2.2 Empréstimos de outras instituições financeiras monetárias a sociedades não financeiras da indústria transformadora 51
B.4.2.3 Empréstimos de outras instituições financeiras monetárias a sociedades não financeiras por ramo de actividade 51
B.4.3 Activos em moeda estrangeira de outras instituições financeiras monetárias face ao sector não monetário 52
B.4.4 Empréstimos de outras instituições financeiras monetárias a sociedades não financeiras e particulares. 52

B.5 DETALHES DOS PASSIVOS DE OUTRAS INSTITUIÇÕES FINANCEIRAS MONETÁRIAS FACE A RESIDENTES

B.5.1.1 Depósitos e equiparados de outros intermediários financeiros e auxiliares financeiros em outras instituições financeiras monetárias 55
B.5.1.2 Depósitos e equiparados de sociedades de seguros e fundos de pensões em outras instituições financeiras monetárias . . 55
B.5.1.3 Depósitos e equiparados da Administração Central em outras instituições financeiras monetárias 56
B.5.1.4 Depósitos e equiparados das Administrações Públicas excepto Administração Central em outras instituições financeiras monetárias 56
B.5.1.5 Depósitos e equiparados de sociedades não financeiras em outras instituições financeiras monetárias 57
B.5.1.6 Depósitos e equiparados de particulares em outras instituições financeiras monetárias 57
B.5.2 Depósitos e equiparados em moeda estrangeira do sector não monetário em outras instituições financeiras monetárias 58
B.5.3.1 Depósitos e equiparados de instituições financeiras não monetárias, sociedades não financeiras e particulares em outras IFM 58
B.5.3.2 Depósitos e equiparados de emigrantes em outras instituições financeiras monetárias 59

B.6 DETALHES DOS ACTIVOS E PASSIVOS DE OUTRAS INSTITUIÇÕES FINANCEIRAS MONETÁRIAS FACE A NÃO RESIDENTES

B.6.1.1 Activos e passivos das outras instituições financeiras monetárias face a instituições financeiras monetárias não residentes 63
B.6.1.2 Activos e passivos das outras instituições financeiras monetárias face ao sector não monetário não residente 63

B.3.8 Assets and liabilities of other monetary financial institutions - Non-specified sector. 39
B.3.9.1 Aggregated balance sheet of the banking system - Consolidated activity IAS / AAS 40
B.3.9.2 Profit and loss account of the banking system - Consolidates activity IAS / AAS 41
B.3.9.3 Aggregated balance sheet of the banking system - Consolidated activity IAS / AAS - Excluding institutions with head office in Madeira *off-shore*. 42
B.3.9.4 Profit and loss account of the banking system - Consolidates activity IAS / AAS - Excluding institutions with head office in Madeira *off-shore*. 43

B.4 DETAILS OF THE ASSETS OF OTHER MONETARY FINANCIAL INSTITUTIONS VIS-À-VIS RESIDENTS

B.4.1.1 Loans of other monetary financial institutions to non-monetary financial institutions 47
B.4.1.2 Loans of other monetary financial institutions to General Government except Central Government 47
B.4.1.3 Loans of other monetary financial institutions to non-financial corporations 48
B.4.1.4 Loans of other monetary financial institutions to private individuals 48
B.4.1.5 Loans of other monetary financial institutions to private individuals by purpose 49
B.4.2.1 Loans of other monetary financial institutions to non-financial corporations 50
B.4.2.2 Loans of other monetary financial institutions to non-financial corporations of the manufacturing 51
B.4.2.3 Loans of other monetary financial institutions to non-financial corporations by branch of activity. 51
B.4.3 Assets denominated in foreign currency of other monetary financial institutions vis-à-vis non-monetary sector 52
B.4.4 Loans of other monetary financial institutions to non-financial corporations and to private individuals 52

B.5 DETAILS OF THE LIABILITIES OF OTHER MONETARY FINANCIAL INSTITUTIONS VIS-À-VIS RESIDENTS

B.5.1.1 Deposits and deposit-like instruments of other financial intermediaries and financial auxiliaries with other monetary financial institutions 55
B.5.1.2 Deposits and deposit-like instruments of insurance corporations and pension funds with other monetary financial institutions 55
B.5.1.3 Deposits and deposit-like instruments of Central Government with other monetary financial institutions 56
B.5.1.4 Deposits and deposit-like instruments of General Government except Central Government with other monetary financial institutions 56
B.5.1.5 Deposits and deposit-like instruments of non-financial corporations with other monetary financial institutions 57
B.5.1.6 Deposits and deposit-like instruments of private individuals with other monetary financial institutions 57
B.5.2 Foreign currency deposits and deposit-like instruments of non-monetary sector with other monetary and financial institutions 58
B.5.3.1 Deposits and deposit-like instruments of non-monetary financial institutions, non-financial corporations and private individuals with other MFI 58
B.5.3.2 Deposits and deposit-like instruments of emigrants with other monetary and financial institutions 59

B.6 DETAILS OF THE ASSETS AND LIABILITIES OF OTHER MONETARY FINANCIAL INSTITUTIONS VIS-À-VIS NON-RESIDENTS

B.6.1.1 Assets and liabilities of other monetary financial institutions vis-à-vis non-resident monetary financial institutions 63
B.6.1.2 Assets and liabilities of other monetary financial institutions vis-à-vis non-resident non-monetary sector 63

B.6.2 Activos e passivos das outras instituições financeiras monetárias face a não residentes 64
B.6.3.1 Activos das outras instituições financeiras monetárias face a instituições financeiras monetárias não residentes 64
B.6.3.2 Passivos das outras instituições financeiras monetárias face a instituições financeiras monetárias não residentes 65
B.6.3.3 Activos das outras instituições financeiras monetárias face ao sector não monetário não residente 65
B.6.3.4 Passivos das outras instituições financeiras monetárias face ao sector não monetário não residente 66

B.7 TAXAS DE JURO E RENDIBILIDADE DAS INSTITUIÇÕES FINANCEIRAS MONETÁRIAS

B.7.0 Taxas de juro directoras do BCE 69
B.7.1.1 Taxas de juro sobre novas operações de empréstimos concedidos por instituições financeiras monetárias a residentes na área do euro 70
B.7.1.2 Montantes de novas operações de empréstimos concedidos por instituições financeiras monetárias a residentes na área do euro 71
B.7.1.3 Taxas de juro sobre novas operações de depósitos com prazo acordado de residentes na área do euro em instituições financeiras monetárias 72
B.7.1.4 Montantes de novas operações de depósitos com prazo acordado de residentes na área do euro em instituições financeiras monetárias 72
B.7.1.5 Taxas de juro de saldos de empréstimos concedidos por instituições financeiras monetárias a residentes na área do euro. 73
B.7.1.6 Saldos de empréstimos concedidos por instituições financeiras monetárias a residentes na área do euro 74
B.7.1.7 Taxas de juro de saldos de depósitos com prazo acordado de residentes na área do euro em instituições financeiras monetárias 75
B.7.1.8 Saldos de depósitos com prazo acordado de residentes na área do euro em instituições financeiras monetárias 75
B.7.2.1 Custos por natureza de outras instituições financeiras monetárias 76
B.7.2.2 Proveitos por natureza de outras instituições financeiras monetárias 77

B.8 INFORMAÇÃO SOBRE INSTITUIÇÕES FINANCEIRAS NÃO MONETÁRIAS

B.8.1.1.1 Balanço agregado dos fundos de investimento portugueses - Por tipo de instrumento 81
B.8.1.1.2 Valor das unidades de participação emitidas por fundos de investimento, por política de investimento e tipo de fundo . . . 81
B.8.1.1.3 Aplicações dos fundos de investimento em títulos - Por país de residência e sector institucional do emitente e tipo de título 82
B.8.1.1.4 Responsabilidades dos fundos de investimento por unidades de participação emitidas - Por país de residência e sector institucional do investidor 82
B.8.1.2.1 Transacções dos fundos de investimento - Por tipo de instrumento. 83
B.8.1.2.2 Transacções dos fundos de investimento em títulos - Por país de residência e sector institucional do emitente e tipo de título 83
B.8.2.1.1 Balanço dos outros intermediários financeiros (excepto fundos de investimento) 84
B.8.2.1.2 Balanço dos auxiliares financeiros. 84
B.8.2.2.1 Activos de outros intermediários financeiros (excepto fundos de investimento) e auxiliares financeiros sob a forma de depósitos e outras aplicações similares em instituições financeiras 85
B.8.2.2.2 Títulos em carteira de outros intermediários financeiros (excepto fundos de investimento) e auxiliares financeiros . . . 85
B.8.2.2.3 Créditos concedidos por outros intermediários financeiros (excepto fundos de investimento) e auxiliares financeiros . . . 86
B.8.2.2.4 Activos diversos de outros intermediários financeiros (excepto fundos de investimento) e auxiliares financeiros . . . 86

B.6.2 Assets and liabilities of other monetary financial institutions vis-à-vis non-residents 64
B.6.3.1 Assets of other monetary financial institutions vis-à-vis non-resident monetary financial institutions 64
B.6.3.2 Liabilities of other monetary financial institutions vis-à-vis non-resident monetary financial institutions 65
B.6.3.3 Assets of other monetary financial institutions vis-à-vis non-resident non-monetary sector 65
B.6.3.4 Liabilities of other monetary financial institutions vis-à-vis non-resident non-monetary sector 66

B.7 MONETARY FINANCIAL INSTITUTIONS' INTEREST RATES AND PROFITABILITY

B.7.0 Key ECB interest rates. 69
B.7.1.1 Interest rates on new loans granted by monetary financial institutions to residents in the euro area 70
B.7.1.2 New loans granted by monetary financial institutions to residents in the euro area. 71
B.7.1.3 Interest rates on new deposits with agreed maturity placed by residents in the euro area with monetary financial institutions. 72
B.7.1.4 New deposits with agreed maturity placed by residents in the euro area with monetary financial institutions 72
B.7.1.5 Interest rates on outstanding amounts of loans granted by monetary financial institutions to residents in the euro area . 73
B.7.1.6 Outstanding amounts of loans granted by monetary financial institutions to residents in the euro area 74
B.7.1.7 Interest rates on outstanding amounts of deposits with agreed maturity placed by residents in the euro area with monetary financial institutions 75
B.7.1.8 Outstanding amounts of deposits with agreed maturity placed by residents in the euro area with monetary financial institutions. 75
B.7.2.1 Other monetary financial institutions operating costs 76
B.7.2.2 Other monetary financial institutions operating income 77

B.8 INFORMATION ON NON-MONETARY FINANCIAL INSTITUTIONS

B.8.1.1.1 Balance sheet of portuguese investment funds - By type of instrument. 81
B.8.1.1.2 Investment fund shares/units issued broken down by investment policy and type of fund. 81
B.8.1.1.3 Assets of investment funds in securities - By country of residence and institutional sector of the issuer and type of security 82
B.8.1.1.4 Liabilities of investment funds by units issued - By country of residence and institutional sector of the investor. 82
B.8.1.2.1 Transactions of investment funds - By type of instrument . . . 83
B.8.1.2.2 Transactions of investment funds in securities - By country of residence and institutional sector and type of security . . . 83
B.8.2.1.1 Balance sheet of other financial intermediaries (excluding mutual funds) 84
B.8.2.1.2 Balance sheet of financial auxiliaries 84
B.8.2.2.1 Deposits and other similar investments of other financial intermediaries (excluding mutual funds) and financial auxiliaries in financial institutions 85
B.8.2.2.2 Securities of other financial intermediaries (excluding mutual funds) and financial auxiliaries. 85
B.8.2.2.3 Loans and advances granted by other financial intermediaries (excluding mutual funds) and financial auxiliaries 86
B.8.2.2.4 Other assets of other financial intermediaries (excluding mutual funds) and financial auxiliaries. 86

B.8.2.2.5 Passivos de outros intermediários financeiros (excepto fundos de investimento) e auxiliares financeiros sob a forma de empréstimos e outros recursos similares 87
B.8.2.2.6 Capital e reservas de outros intermediários financeiros (excepto fundos de investimento) e auxiliares financeiros . . . 87
B.8.2.2.7 Passivos diversos de outros intermediários financeiros (excepto fundos de investimento) e auxiliares financeiros . . . 88
B.8.2.3.1 Desenvolvimento de resultados de outros intermediários financeiros (excepto fundos de investimento) e auxiliares financeiros – Custos 88
B.8.2.3.2 Desenvolvimento de resultados de outros intermediários financeiros (excepto fundos de investimento) e auxiliares financeiros – Proveitos 89
B.8.2.3.3 Desenvolvimento de resultados de outros intermediários financeiros (excepto fundos de investimento) e auxiliares financeiros – Resultado de exploração 90
B.8.3.1 Sociedades gestoras de participações sociais do sector financeiro 91
B.8.3.2 Sociedades e fundos de titularização de créditos 91
B.8.3.3 Outros intermediários financeiros especializados na concessão de crédito 92
B.8.3.4 Intermediários financeiros - outros 92

B.9 INFORMAÇÃO ESTATÍSTICA DA CENTRAL DE RESPONSABILIDADES DE CRÉDITO

B.9.1.1 Repartição territorial dos empréstimos concedidos a sociedades não financeiras 95
B.9.1.2 Repartição territorial dos rácios de crédito vencido das sociedades não financeiras 95
B.9.1.3 Repartição por ramo de actividade económica dos empréstimos concedidos a sociedades não financeiras 96
B.9.1.4 Repartição por ramo de actividade económica dos rácios de crédito vencido das sociedades não financeiras 96
B.9.1.5 Repartição por ramo de actividade económica dos empréstimos concedidos a sociedades não financeiras da indústria transformadora 97
B.9.1.6 Repartição por ramo de actividade económica dos rácios de crédito vencido das sociedades não financeiras da indústria transformadora 97
B.9.1.7 Percentagem de sociedades não financeiras por escalões de crédito concedido 98
B.9.1.8 Endividamento médio das sociedades não financeiras por escalões de crédito concedido 98
B.9.1.9 Percentagem de sociedades não financeiras com crédito vencido por escalões de crédito concedido 99
B.9.1.10 Rácio de crédito vencido das sociedades não financeiras por escalões de crédito concedido 99

B.10 MERCADOS DE TÍTULOS

B.10.1.1 Títulos emitidos - Total de acções e títulos de dívida - Por prazo, moeda, mercado de emissão e sector institucional do emitente - Emissões líquidas 103
B.10.1.2 Títulos emitidos por instituições financeiras monetárias - Total de acções e títulos de dívida - Por prazo, moeda e mercado de emissão - Emissões líquidas 103
B.10.1.3 Títulos emitidos por instituições financeiras não monetárias - Total de acções e títulos de dívida - Por prazo, moeda, mercado de emissão e subsector institucional - Emissões líquidas 104
B.10.1.4 Títulos emitidos por Administrações Públicas - Total de títulos de dívida - Por prazo, moeda, mercado de emissão e subsector institucional - Emissões líquidas 104
B.10.1.5.1 Títulos emitidos pelo sector não financeiro (excepto Administrações Públicas) - Total de acções e títulos de dívida - Por prazo, moeda e mercado de emissão - Emissões líquidas 105
B.10.1.5.2 Títulos emitidos pelo sector não financeiro (excepto Administrações Públicas) - Total de acções e títulos de dívida - Por ramo de actividade económica - Emissões líquidas 105
B.10.2.1 Títulos emitidos - Total de acções e títulos de dívida - Por prazo, moeda, mercado de emissão e sector institucional de emitente - Saldos em fim de mês 106

B.8.2.2.5 Loans and other similar resources of other financial intermediaries (excluding mutual funds) and financial auxiliaries 87
B.8.2.2.6 Capital and reserves of other financial intermediaries (excluding mutual funds) and financial auxiliaries 87
B.8.2.2.7 Other liabilities of other financial intermediaries (excluding mutual funds) and financial auxiliaries 88
B.8.2.3.1 Profit and loss account of other financial intermediaries (excluding mutual funds) and financial auxiliaries – Costs and losses 88
B.8.2.3.2 Profit and loss account of other financial intermediaries (excluding mutual funds) and financial auxiliaries – Income and gains 89
B.8.2.3.3 Profit and loss account of other financial intermediaries (excluding mutual funds) and financial auxiliaries – Operating profit / loss 90
B.8.3.1 Financial holding companies 91
B.8.3.2 Securitization societies and funds 91
B.8.3.3 Other financial intermediaries engaged in lending. 92
B.8.3.4 Financial intermediaries - other 92

B.9 CENTRAL CREDIT REGISTER STATISTICAL INFORMATION

B.9.1.1 Breakdown of loans granted to non-financial corporations by region. 95
B.9.1.2 Breakdown of non-performing loans ratio of non-financial corporations by region 95
B.9.1.3 Breakdown of loans granted non-financial corporations by branch of activity 96
B.9.1.4 Breakdown of non-performing loans ratio of non-financial corporations by branch of activity. 96
B.9.1.5 Breakdown of loans granted tonon-financial corporations of the manufactoring industry by branch of activity 97
B.9.1.6 Breakdown of non-performing loans ratio of non-financial corporations of the manufactoring industry by branch of activity. 97
B.9.1.7 Breakdown of the percentage of non-financial corporations by bracket of credit amount 98
B.9.1.8 Breakdown of average indebtedness of non-financial corporations by bracket of credit amount 98
B.9.1.9 Breakdown of the percentage of non-financial corporations with non-performing loans by bracket of credit amount. 99
B.9.1.10 Breakdown of non-performing loans ratio of non-financial corporations by bracket of credit amount 99

B.10 SECURITIES MARKET

B.10.1.1 Securities issued - Total shares and debt securities - By maturity, currency, issuance market and issuing sector - Net issues 103
B.10.1.2 Securities issued by monetary financial institutions - Total shares and debt securities - By maturity, currency and issuance market - Net issues 103
B.10.1.3 Securities issued by non-monetary financial institutions - Total shares and debt securities - By maturity, currency, issuance market and issuing sub-sector - Net issues. 104
B.10.1.4 Securities issued by General Government - Total debt securities - By maturity, currency, issuance market and issuing sub-sector - Net issues 104
B.10.1.5.1 Securities issued by non-financial corporations (other than the General Government) - Total shares and debt securities - By maturity, currency and issuance market - Net issues . . 105
B.10.1.5.2 Securities issued by non-financial corporations (other than the General Government) - Total shares and debt securities - By classification of economic activity - Net issues 105
B.10.2.1 Securities issued - Total shares and debt securities - By maturity, currency and issuance market and issuing sector - End-of-month figures 106

B.10.2.2 Títulos emitidos por instituições financeiras monetárias - Total de acções e títulos de dívida - Por prazo, moeda e mercado de emissão - Saldos em fim de mês 106
B.10.2.3 Títulos emitidos por instituições financeiras não monetárias - Total de acções e títulos de dívida - Por prazo, moeda e mercado de emissão e subsector institucional - Saldos em fim de mês 107
B.10.2.4 Títulos emitidos por Administrações Públicas - Total de títulos de dívida - Por prazo, moeda, mercado de emissão e subsector institucional - Saldos em fim de mês 107
B.10.2.5.1 Títulos emitidos pelo sector não financeiro (excepto Administrações Públicas) - Total de acções e títulos de dívida - Por prazo, moeda e mercado de emissão - Saldos em fim de mês 108
B.10.2.5.2 Títulos emitidos pelo sector não financeiro (excepto Administrações Públicas) - Total de acções e títulos de dívida - Por ramo de actividade económica - Saldos em fim de mês 108
B.10.3.1 Indexantes 109
B.10.3.2 Taxas de juro de curto prazo (3 meses) e taxas de rendibilidade de longo prazo (10 anos) 110
B.10.3.3 Taxas de rendibilidade de obrigações do Tesouro 110
B.10.3.4 Índices de cotações de acções 111

C. ESTATÍSTICAS DA BALANÇA DE PAGAMENTOS E DA POSIÇÃO DE INVESTIMENTO INTERNACIONAL

C.0 ESTATÍSTICAS DA BALANÇA DE PAGAMENTOS

C.0.1 Balança de pagamentos 117

C.1 BALANÇAS CORRENTE E DE CAPITAL

C.1.0.1 Balanças corrente e de capital - Valores líquidos 121
C.1.0.2 Balanças corrente e de capital - Séries ajustadas de sazonalidade 122
C.1.1.1 Balanças corrente e de capital - Principais componentes 123
C.1.1.2 Balanças corrente e de capital - Com países da área do euro 123
C.1.1.3 Balanças corrente e de capital - Com países da UE 124
C.1.2.1 Serviços - Transportes (Por modo de transporte) 124
C.1.2.2 Serviços - Transportes (Por tipo de transporte) 125
C.1.2.3 Serviços - Viagens e turismo, comunicação e construção . . . 125
C.1.2.4 Serviços - Seguros, financeiros e de informação e informática 126
C.1.2.5 Serviços - Outros serviços fornecidos por empresas 126
C.1.2.6 Serviços - Direitos de utilização, serviços de natureza pessoal, cultural e recreativa e operações governamentais . . 127
C.1.3.1 Rendimentos 128
C.1.3.2 Rendimentos de investimento directo 128
C.1.3.3 Rendimentos de investimento de carteira 129
C.1.4.1 Transferências correntes 129
C.1.4.2 Transferências correntes - Remessas de emigrantes 130
C.1.5 Balança de capital 130
C.1.6 Transferências com a União Europeia 131
C.1.7 Balança de pagamentos tecnológica 131

C.2 BALANÇA FINANCEIRA

C.2.0 Balança financeira - Valores líquidos 135
C.2.1 Balança financeira - Principais componentes 136
C.2.2.1 Investimento directo de Portugal no exterior - Por tipo de operação 136
C.2.2.2 Investimento directo de Portugal no exterior - Por sector de actividade da empresa residente 137
C.2.2.3 Investimento directo de Portugal no exterior - Por zona económica de destino 137
C.2.3.1 Investimento directo do exterior em Portugal - Por tipo de operação 138
C.2.3.2 Investimento directo do exterior em Portugal - Por sector de actividade da empresa residente 138
C.2.3.3 Investimento directo do exterior em Portugal - Por zona económica de origem 139
C.2.4.1 Investimento de carteira - Por tipo de instrumento 139
C.2.4.2 Investimento de carteira - Autoridades monetárias, por tipo de instrumento 140

B.10.2.2 Securities issued by monetary financial institutions - Total shares and debt securities - By maturity, currency and issuance market - End-of-month figures 106
B.10.2.3 Securities issued by non-monetary financial institutions - Total shares and debt securities - By maturity, currency and issuance market and issuing sub-sector - End-of-month figures 107
B.10.2.4 Securities issued by the General Government - Total debt securities - By maturity, currency, issuance market and issuing sub-sector - End-of-month figures 107
B.10.2.5.1 Securities issued by non-financial corporations (other than the General Government) - Total shares and debt securities - By maturity, currency and issuance market - End-of-month figures 108
B.10.2.5.2 Securities issued by non-financial corporations (other than the General Government) - Total shares and debt securities - By classification of economic activity of issuing non-financial corporation - End-of-month figures 108
B.10.3.1 Reference rates 109
B.10.3.2 Short-term interest rate (3 months) and long-term yields (10 years) 110
B.10.3.3 Yield on Treasury bonds 110
B.10.3.4 Share price indices 111

C. BALANCE OF PAYMENTS AND INTERNATIONAL INVESTMENT POSITION STATISTICS

C.0 BALANCE OF PAYMENTS STATISTICS

C.0.1 Balance of payments 117

C.1 CURRENT AND CAPITAL ACCOUNTS

C.1.0.1 Current and capital accounts - Net figures 121
C.1.0.2 Current and capital accounts - Seasonally adjusted series . . 122
C.1.1.1 Current and capital accounts - Main items 123
C.1.1.2 Current and capital accounts - Vis-à-vis euro area countries 123
C.1.1.3 Current and capital accounts - Vis-à-vis EU countries 124
C.1.2.1 Services - Transportation (By mode) 124
C.1.2.2 Services - Transportation (By type) 125
C.1.2.3 Services - Travel, communications and construction 125
C.1.2.4 Services - Insurance, financial and computer and information 126
C.1.2.5 Services - Other business services 126
C.1.2.6 Services - Royalties and license fees, personal, cultural and recreational services and government services 127
C.1.3.1 Income 128
C.1.3.2 Direct investment income 128
C.1.3.3 Portfolio investment income 129
C.1.4.1 Current transfers 129
C.1.4.2 Emigrants' remittances 130
C.1.5 Capital account 130
C.1.6 Transfers with the European Union 131
C.1.7 Technological balance of payments 131

C.2 FINANCIAL ACCOUNT

C.2.0 Financial account - Net figures 135
C.2.1 Financial account - Main items 136
C.2.2.1 Portuguese direct investment abroad - By type of operation . 136
C.2.2.2 Portuguese direct investment abroad - By economic activity of the resident company 137
C.2.2.3 Portuguese direct investment abroad - By economic region of destination 137
C.2.3.1 Foreign direct investment in Portugal - By type of operation . 138
C.2.3.2 Foreign direct investment in Portugal - By economic activity of the resident company 138
C.2.3.3 Foreign direct investment in Portugal - By economic region of origin 139
C.2.4.1 Portfolio investment - By type of instrument 139
C.2.4.2 Portfolio investment - Monetary authorities, by type of instrument 140

C.2.4.3 Investimento de carteira - Administrações Públicas, por tipo de instrumento . . . 140
C.2.4.4 Investimento de carteira - Outras instituições financeiras monetárias, por tipo de instrumento . . . 141
C.2.4.5 Investimento de carteira - Outros sectores residentes, por tipo de instrumento . . . 141
C.2.4.6 Investimento de carteira - Por sector institucional da entidade residente - Outros sectores residentes . . . 142
C.2.4.7 Investimento de carteira - Por zona económica . . . 142
C.2.4.8 Investimento de carteira - Com países da área do euro . . . 143
C.2.4.9 Investimento de carteira - Com países fora da área do euro . . . 143
C.2.5 Derivados financeiros . . . 144
C.2.6.1 Outro investimento - Por sector institucional do investidor residente . . . 144
C.2.6.2 Outro investimento - Autoridades Monetárias e Administrações Públicas, por prazo . . . 145
C.2.6.3 Outro investimento - Outras instituições financeiras monetárias e Outros sectores residentes, por prazo . . . 145
C.2.7 Activos de reserva . . . 146

C.3 POSIÇÃO DE INVESTIMENTO INTERNACIONAL

C.3.0 Posição de investimento internacional . . . 149
C.3.1 Posição de investimento internacional - Principais componentes . . . 150
C.3.2 Investimento directo . . . 150
C.3.3.1 Investimento de carteira - Activos - Por tipo de instrumento e por sector institucional do investidor residente . . . 151
C.3.3.2 Investimento de carteira - Passivos - Por tipo de instrumento e por sector institucional do emitente residente . . . 151
C.3.3.3 Investimento de carteira - Passivos - Por zona económica e país de origem . . . 152
C.3.4 Derivados financeiros - Por sector institucional do investidor residente . . . 152
C.3.5.1 Outro investimento - Por sector institucional do investidor residente . . . 153
C.3.5.2 Outro investimento - Autoridades Monetárias e Administrações Públicas, por prazo . . . 153
C.3.5.3 Outro investimento - Outras instituições financeiras monetárias e Outros sectores residentes, por prazo . . . 154
C.3.6 Activos de reserva . . . 154
C.3.7 Posição de investimento internacional - Decomposição da variação de posições . . . 155

C.2.4.3 Portfolio investment - General Government, by type of instrument . . . 140
C.2.4.4 Portfolio investment - Other monetary financial institutions, by type of instrument . . . 141
C.2.4.5 Portfolio investment - Other resident sectors, by type of instrument . . . 141
C.2.4.6 Portfolio investment - By institutional sector of the resident entity - Other resident sectors . . . 142
C.2.4.7 Portfolio investment - By economic region . . . 142
C.2.4.8 Portfolio investment - With euro area countries . . . 143
C.2.4.9 Portfolio investment - With non-euro area countries . . . 143
C.2.5 Financial derivatives . . . 144
C.2.6.1 Other investment - By institutional sector of the resident investor . . . 144
C.2.6.2 Other investment - Monetary Authorities and General Government, by maturity . . . 145
C.2.6.3 Other investment - Other monetary financial institutions and Other resident sectors, by maturity . . . 145
C.2.7 Reserve assets . . . 146

C.3 INTERNATIONAL INVESTMENT POSITION

C.3.0 International investment position . . . 149
C.3.1 International investment position - Main items . . . 150
C.3.2 Direct investment . . . 150
C.3.3.1 Portfolio investment - Assets - By type of instrument and institutional sector of the resident investor . . . 151
C.3.3.2 Portfolio investment - Liabilities - By type of instrument and institutional sector of the resident issuer . . . 151
C.3.3.3 Portfolio investment - Liabilities - By economic area and country of origin . . . 152
C.3.4 Financial derivatives - By institutional sector of the resident investor . . . 152
C.3.5.1 Other investment - By institutional sector of the resident investor . . . 153
C.3.5.2 Other investment - Monetary Authorities and General Government, by maturity . . . 153
C.3.5.3 Other investment - Other monetary financial institutions and Other resident sectors, by maturity . . . 154
C.3.6 Reserve assets . . . 154
C.3.7 International investment position - Breakdown by change on position . . . 155

D. ESTATÍSTICAS CAMBIAIS

D.1 TAXAS DE CÂMBIO

D.1 Taxas de conversão irrevogáveis para o euro . . . 161
D.1.1 Taxas de câmbio de referência do euro - Vis-à-vis moedas do MTC II . . . 162
D.1.1.1 Taxas de câmbio de referência do euro - Valores médios . . . 162
D.1.1.2 Taxas de câmbio de referência do euro - Fim de período . . . 164
D.1.2.1 Direito de Saque Especial - Ouro - Valores médios . . . 165
D.1.2.2 Taxas de câmbio efectivas do euro . . . 166
D.1.2.3 Índices cambiais efectivos para Portugal . . . 166
D.1.2.4 Direito de Saque Especial - Ouro - Fim de período . . . 167
D.1.3 Taxas de câmbio do euro em relação a outras moedas - Valores de referência - Fim de período . . . 167

D.2 ACTIVIDADE NOS MERCADOS DE CÂMBIOS E DE PRODUTOS DERIVADOS

D.2.1 Transacções no mercado de câmbios - Global . . . 175
D.2.2 Transacções no mercado de câmbios - Euro contra outras moedas . . . 175
D.2.3 Transacções no mercado de câmbios - Euro contra o dólar dos EUA . . . 176
D.2.4 Transacções no mercado de câmbios - Euro contra a libra esterlina . . . 176
D.2.5 Posições em aberto de derivados cambiais - Global . . . 177
D.2.6 Posições em aberto de derivados cambiais - Euro contra outras moedas . . . 177

D. EXCHANGE RATE STATISTICS

D.1 EXCHANGE RATES

D.1 Irrevocable conversion rates for the euro . . . 161
D.1.1 Euro reference exchange rates - vis-à-vis ERM II currencies . . . 162
D.1.1.1 Euro reference exchange rates - Averages . . . 162
D.1.1.2 Euro reference exchange rates - End-of-period . . . 164
D.1.2.1 Special Drawing Rights - Gold - Averages . . . 165
D.1.2.2 Euro effective exchange rates . . . 166
D.1.2.3 Effective exchange rate indices for Portugal . . . 166
D.1.2.4 Special Drawing Rights - Gold - End-of-period . . . 167
D.1.3 Euro exchange rates against other currencies - Reference figures - End-of-period . . . 167

D.2 FOREIGN EXCHANGE AND DERIVATIVES MARKET ACTIVITY

D.2.1 Foreign exchange market turnover - Global . . . 175
D.2.2 Foreign exchange market turnover - Euro against other currencies . . . 175
D.2.3 Foreign exchange market turnover - Euro against US Dollar 176
D.2.4 Foreign exchange market turnover - Euro against pound sterling . . . 176
D.2.5 Amounts outstanding of foreign exchange rate derivatives - Global . . . 177
D.2.6 Amounts outstanding of foreign exchange rate derivatives - euro against other currencies . . . 177

D.2.7 Posições em aberto de derivados cambiais - Euro contra o dólar dos EUA . . . 178
D.2.8 Posições em aberto de derivados cambiais - Euro contra a libra esterlina . . . 178
D.2.9 Transacções de derivados sobre taxas de juro de uma só moeda - Global . . . 179
D.2.10 Transacções de derivados sobre taxas de juro de uma só moeda - Euro . . . 179
D.2.11 Posições em aberto de derivados sobre taxas de juro de uma só moeda - Global . . . 180
D.2.12 Posições em aberto de derivados sobre taxas de juro de uma só moeda - Euro . . . 180

E. ESTATÍSTICAS DAS FINANÇAS PÚBLICAS

E.1 FINANCIAMENTO DAS ADMINISTRAÇÕES PÚBLICAS

E.1.1 Financiamento das Administrações Públicas . . . 185
E.1.2 Financiamento da Administração Central . . . 186
E.1.2.1 Financiamento do Estado . . . 186
E.1.2.2 Financiamento dos serviços e fundos autónomos . . . 187
E.1.3 Financiamento da Administração Regional e Local . . . 188
E.1.3.1 Financiamento da Administração Regional . . . 188
E.1.3.2 Financiamento da Administração Local . . . 189
E.1.4 Financiamento dos fundos de Segurança Social . . . 189
E.1.5 Dívida directa do Estado . . . 190

E.2 RECEITAS E DESPESAS DO ESTADO E DA SEGURANÇA SOCIAL

E.2.1 Receitas e despesas do Estado . . . 193
E.2.2 Receitas e despesas da Segurança Social - Instituto de Gestão Financeira da Segurança Social . . . 194

E.3 CAPACIDADE / NECESSIDADE LÍQUIDA DE FINANCIAMENTO E DÍVIDA DAS ADMINISTRAÇÕES PÚBLICAS

E.3.1 Capacidade (+) / Necessidade (-) de financiamento das Administrações Públicas . . . 197
E.3.2 Dívida bruta das Administrações Públicas - Desagregação por sub-sector emitente . . . 198
E.3.3 Dívida bruta das Administrações Públicas - Desagregação por instrumento financeiro . . . 198
E.3.4 Ajustamento entre a capacidade / necessidade líquida de financiamento e a variação da dívida das Administrações Públicas . . . 199
E.3.5 Receitas das Administrações Públicas (contas nacionais) . . . 200
E.3.6 Despesas das Administrações Públicas (contas nacionais) . . . 201

F. CONTAS NACIONAIS FINANCEIRAS

F.1 CONTAS NACIONAIS FINANCEIRAS - TRANSACÇÕES
Séries anuais

F.1.1.1 Contas Nacionais Financeiras -Transacções . Por sector institucional e instrumento financeiro - 2005 . . . 209
F.1.1.2 Contas Nacionais Financeiras -Transacções . Por sector institucional e instrumento financeiro - 2006 . . . 210
F.1.1.3 Contas Nacionais Financeiras -Transacções . Por sector institucional e instrumento financeiro - 2007 . . . 211
F.1.1.4 Contas Nacionais Financeiras -Transacções . Por sector institucional e instrumento financeiro - 2008 . . . 212
F.1.1.5 Contas Nacionais Financeiras -Transacções . Por sector institucional e instrumento financeiro - 2009 . . . 213
F.1.2.1 Contas Nacionais Financeiras -Transacções . Total da economia . . . 214
F.1.2.2 Contas Nacionais Financeiras -Transacções . Sector institucional - Sociedades não financeiras . . . 215
F.1.2.3 Contas Nacionais Financeiras -Transacções . Sector institucional - Sociedades financeiras . . . 216
F.1.2.4 Contas Nacionais Financeiras -Transacções . Sector institucional - Administrações Públicas . . . 217
F.1.2.5 Contas Nacionais Financeiras -Transacções . Sector institucional - Particulares . . . 218

D.2.7 Amounts outstanding of foreign exchange rate derivatives - Euro against US dollar . . . 178
D.2.8 Amounts outstanding of foreign exchange rate derivatives - euro against pound sterling . . . 178
D.2.9 Single currency interest rates derivatives turnover - Global . 179
D.2.10 Single currency interest rates derivatives turnover - Euro . . . 179
D.2.11 Amounts outstanding of single currency interest rate derivatives - Global . . . 180
D.2.12 Amounts outstanding of single currency interest rate derivatives - Euro . . . 180

E. PUBLIC FINANCE STATISTICS

E.1 GENERAL GOVERNMENT FINANCING

E.1.1 General Government financing . . . 185
E.1.2 Central Government financing . . . 186
E.1.2.1 State financing . . . 186
E.2.2.2 Autonomous services and funds financing . . . 187
E.1.3 Regional and Local Government financing . . . 188
E.1.3.1 Regional Government financing . . . 188
E.1.3.2 Local Government financing . . . 189
E.1.4 Social securities funds financing . . . 189
E.1.5 Direct state debt . . . 190

E.2 STATE AND SOCIAL SECURITY REVENUE AND EXPENDITURE

E.2.1 State revenue and expenditure . . . 193
E.2.2 Social security revenue and expenditure - Instituto de Gestão Financeira da Segurança Social . . . 194

E.3 NET LENDING / NET BORROWING AND DEBT OF GENERAL GOVERNMENT

E.3.1 Net lending (+) / Net borrowing(-) of General Government . . . 197
E.3.2 General Government Gross Debt - Breakdown by issuer sub-sector . . . 198
E.3.3 General Government Gross Debt - Breakdown by financial instrument . . . 198
E.3.4 Adjustment between net lending / net borrowing and change in debt of General Government . . . 199
E.3.5 General Government revenue (national accounts) . . . 200
E.3.6 General Government expenditures (national accounts) . . . 201

F. NATIONAL FINANCIAL ACCOUNTS

F.1 NATIONAL FINANCIAL ACCOUNTS - TRANSACTIONS
Annual series

F.1.1.1 National Financial Accounts -Transactions . By institutional sector and financial instrument - 2005 . . . 209
F.1.1.2 National Financial Accounts -Transactions . By institutional sector and financial instrument - 2006 . . . 210
F.1.1.3 National Financial Accounts -Transactions . By institutional sector and financial instrument - 2007 . . . 211
F.1.1.4 National Financial Accounts -Transactions .By institutional sector and financial instrument - 2008 . . . 212
F.1.1.5 National Financial Accounts -Transactions .By institutional sector and financial instrument - 2009 . . . 213
F.1.2.1 National Financial Accounts -Transactions. Total economy. 214
F.1.2.2 National Financial Accounts -Transactions . Institutional sector - Non-financial Corporations . . . 215
F.1.2.3 National Financial Accounts -Transactions. Institutional sector - Financial Corporations . . . 216
F.1.2.4 National Financial Accounts -Transactions . Institutional sector - General Government . . . 217
F.1.2.5 National Financial Accounts -Transactions . Institutional sector - Households + NPISH . . . 218

F.1.2.6 Contas Nacionais Financeiras -Transacções . Sector institucional - Resto do Mundo. 219
F.1.3.1 Contas Nacionais Financeiras -Transacções . Instrumento financeiro - Numerário e Depósitos.. 220
F.1.3.2 Contas Nacionais Financeiras -Transacções . Instrumento financeiro - Títulos excepto acções.. 220
F.1.3.3 Contas Nacionais Financeiras -Transacções . Instrumento financeiro - Empréstimos. 221
F.1.3.4 Contas Nacionais Financeiras -Transacções . Instrumento financeiro - Acções e outras participações 221

Séries trimestrais

F.1.4.1 Total da Economia 225
F.1.4.2 Sociedades Não Financeira 225
F.1.4.3 Sociedades Financeiras 226
F.1.4.4 Administrações Públicas 226
F.1.4.5 Particulares. 227
F.1.4.6 Resto do Mundo 227

F.2 CONTAS NACIONAIS FINANCEIRAS - PATRIMÓNIOS FINANCEIROS

Séries anuais

F.2.1.1 Contas Nacionais Financeiras - Patrimónios financeiros . Por sector institucional e instrumento financeiro - 2004. 233
F.2.1.2 Contas Nacionais Financeiras - Patrimónios financeiros . Por sector institucional e instrumento financeiro - 2005. 234
F.2.1.3 Contas Nacionais Financeiras - Patrimónios financeiros . Por sector institucional e instrumento financeiro - 2006. 235
F.2.1.4 Contas Nacionais Financeiras - Patrimónios financeiros . Por sector institucional e instrumento financeiro - 2007. 236
F.2.1.5 Contas Nacionais Financeiras - Patrimónios financeiros . Por sector institucional e instrumento financeiro - 2008. 237
F.2.1.6 Contas Nacionais Financeiras - Patrimónios financeiros . Por sector institucional e instrumento financeiro - 2009. 238
F.2.2.1 Contas Nacionais Financeiras - Patrimónios financeiros . Total da economia. 239
F.2.2.2 Contas Nacionais Financeiras - Patrimónios financeiros . Sector institucional - Sociedades Não Financeiras. 240
F.2.2.3 Contas Nacionais Financeiras - Patrimónios financeiros . Sector institucional - Sociedades Financeiras. 241
F.2.2.4 Contas Nacionais Financeiras - Patrimónios financeiros . Sector institucional - Administrações Públicas. 242
F.2.2.5 Contas Nacionais Financeiras - Patrimónios financeiros . Sector institucional - Particulares. 243
F.2.2.6 Contas Nacionais Financeiras - Patrimónios financeiros . Sector institucional - Resto do Mundo. 244
F.2.3.1 Contas Nacionais Financeiras - Patrimónios financeiros . Instrumento financeiro - Numerário e Depósitos. 245
F.2.3.2 Contas Nacionais Financeiras - Patrimónios financeiros . Instrumento financeiro - Títulos excepto acções. 245
F.2.3.3 Contas Nacionais Financeiras - Patrimónios financeiros . Instrumento financeiro - Empréstimos. 246
F.2.3.4 Contas Nacionais Financeiras - Patrimónios financeiros . Instrumento financeiro - Acções e outras participações 246

Séries trimestrais

F.2.4.1 Total de Economia 249
F.2.4.2 Sociedades Não Financeiras 249
F.2.4.3 Sociedades Financeiras 250
F.2.4.4 Administrações Públicas 250
F.2.4.5 Particulares. 251
F.2.4.6 Resto do Mundo 251

F.1.2.6 National Financial Accounts -Transactions . Institutional sector - Rest of the World. 219
F.1.3.1 National Financial Accounts -Transactions . Financial instruments - Currency and Deposits. 220
F.1.3.2 National Financial Accounts -Transactions . Financial instruments - Securities other than shares. 220
F.1.3.3 National Financial Accounts -Transactions . Financial instruments - Loans. 221
F.1.3.4 National Financial Accounts -Transactions . Financial instruments - Shares and other equity 221

Quarterly series

F.1.4.1 Total Economy 225
F.1.4.2 Non-financial Corporations. 225
F.1.4.3 Financial Corporations 226
F.1.4.4 General Government 226
F.1.4.5 Households. 227
F.1.4.6 Rest of the World 227

F.2 NATIONAL FINANCIAL ACCOUNTS - FINANCIAL ASSETS AND LIABILITIES

Annual series

F.2.1.1 National Financial Accounts - Financial assets and liabilities. By institutional sector and financial instrument - 2004. 233
F.2.1.2 National Financial Accounts - Financial assets and liabilities. By institutional sector and financial instrument - 2005. 234
F.2.1.3 National Financial Accounts - Financial assets and liabilities. By institutional sector and financial instrument - 2006. 235
F.2.1.4 National Financial Accounts - Financial assets and liabilities. By institutional sector and financial instrument - 2007. 236
F.2.1.5 National Financial Accounts - Financial assets and liabilities. By institutional sector and financial instrument - 2008. 237
F.2.1.6 National Financial Accounts - Financial assets and liabilities. By institutional sector and financial instrument - 2009. 238
F.2.2.1 National Financial Accounts - Financial assets and liabilities - Total economy. 239
F.2.2.2 National Financial Accounts - Financial assets and liabilities. Institutional sector - Non-financial corporations 240
F.2.2.3 National Financial Accounts - Financial assets and liabilities. Institutional sector - Financial corporations.. 241
F.2.2.4 National Financial Accounts - Financial assets and liabilities. Institutional sector - General Government. 242
F.2.2.5 National Financial Accounts - Financial assets and liabilities. Institutional sector - Households + NPISH. 243
F.2.2.6 National Financial Accounts - Financial assets and liabilities. Institutional sector - Rest of the world. 244
F.2.3.1 National Financial Accounts - Financial assets and liabilities. Financial instruments - Currency and deposits. 245
F.2.3.2 National Financial Accounts - Financial assets and liabilities. Financial instruments - Securities other than shares. 245
F.2.3.3 National Financial Accounts - Financial assets and liabilities. Financial instruments - Loans. 246
F.2.3.4 National Financial Accounts - Financial assets and liabilities. Financial instruments - Shares and other equity 246

Quarterly series

F.2.4.1 Total Economy 249
F.2.4.2 Non-financial Corporations. 249
F.2.4.3 Financial Corporations 250
F.2.4.4 General Government 250
F.2.4.5 Households. 251
F.2.4.6 Rest of the World 251

G. ESTATÍSTICAS DAS EMPRESAS NÃO FINANCEIRAS DA CENTRAL DE BALANÇOS

G.1 CARACTERIZAÇÃO DA INFORMAÇÃO DA CENTRAL DE BALANÇOS

G.1.1 Número de empresas da Central de Balanços comuns em dois anos consecutivos 257
G.1.2 Grau de cobertura da Central de Balanços 258

G. STATISTICS ON NON-FINANCIALCORPORATIONS FROM THE CENTRAL BALANCE-SHEET DATABASE

G.1 FEATURES OF THE CENTRAL BALANCE-SHEET DATABASE

G.1.1 Number of the same corporations in the Central Balance - -Sheet Database in two consecutive years 257
G.1.2 Coverage of the Central Balance-Sheet Database 258

G.1.3 Estruturas da Central de Balanços 259
G.1.4 Estruturas do balanço e da demonstração de resultados 260

G.2 INDICADORES DE ACTIVIDADE

G.2.1 Principais indicadores de actividade 263
G.2.2 Produção 263
G.2.3 Vendas e prestações de serviços 264
G.2.4 Consumos intermédios 264
G.2.5 Valor acrescentado bruto (VAB) 265

G.3 NÚMERO DE PESSOAS AO SERVIÇO E REMUNERAÇÕES

G.3.1 Indicadores baseados na variação do número de pessoas ao serviço 269
G.3.2 Número de pessoas ao serviço 270
G.3.3 Remunerações 270

G.4 ACTIVOS E PASSIVOS FINANCEIROS

G.4.1 Activos e passivos financeiros 273

G.5 RÁCIOS

G.5.1 Rácios de rendibilidade e de dívida financeira 277
G.5.2 Prazos médios de recebimentos 277
G.5.3 Prazos médios de pagamentos 278

G.1.3 Structure of the Central Balance-Sheet Database 259
G.1.4 Structure of the balance-sheet and profit and loss account 260

G.2 ACTIVITY INDICATORS

G.2.1 Main activity indicators 263
G.2.2 Output 263
G.2.3 Turnover 264
G.2.4 Intermediate consumption 264
G.2.5 Gross value added (GVA) 265

G.3 NUMBER OF EMPLOYEES AND WAGES

G.3.1 Indicators based on changes in the number of employees 269
G.3.2 Number of employees 270
G.3.3 Wages 270

G.4 FINANCIAL ASSETS AND LIABILITIES

G.4.1 Financial assets and liabilities 273

G.5 RATIOS

G.5.1 Rates of return and financial debt ratios 277
G.5.2 Days in receivables 277
G.5.3 Days in accounts payable 278

H. ESTATÍSTICAS GERAIS

H.0 CONTAS NACIONAIS TRIMESTRAIS

H.0.1 Contas nacionais trimestrais - Óptica da despesa (PIBpm) 283
H.0.2 Contas nacionais trimestrais - Óptica da despesa (PIBpm) - Taxas de variação homóloga 283

H.1 INDICADORES DE ACTIVIDADE ECONÓMICA

H.1.1 Índices de produção industrial 287
H.1.2 Índices de volume de negócios na indústria 287
H.1.3 Inquérito de conjuntura à indústria transformadora - Total saldos de respostas extremas 288
H.1.4 Inquérito de conjuntura à indústria transformadora - Bens de consumo, saldos de respostas extremas 288
H.1.5 Inquérito de conjuntura à indústria transformadora - Bens intermédios, saldos de respostas extremas 289
H.1.6 Inquérito de conjuntura à indústria transformadora - Fabricação de automóveis, saldos de respostas extremas 289
H.1.7 Inquérito de conjuntura à indústria transformadora - Outros bens de equipamento, saldos de respostas extremas 290
H.1.8 Capacidade produtiva na indústria transformadora 290
H.1.9 Construção e obras públicas 291
H.1.10 Licenças de construção e obras concluídas 291
H.1.11 Inquérito de conjuntura à construção e obras públicas 292
H.1.12 Energia 293
H.1.13 Inquérito de conjuntura ao comércio 293
H.1.14 Índice de volume de negócios no comércio a retalho 294
H.1.15 Turismo: dormidas na hotelaria 294
H.1.16 Viaturas 295
H.1.17 Indicadores de confiança 295

H.2 EMPREGO E SALÁRIOS

H.2.1 População e emprego 299
H.2.2 Emprego por ramo de actividade 299
H.2.3 Emprego por situação na profissão 300
H.2.4 Emprego por número de horas semanais trabalhadas 300
H.2.5 Desemprego por duração da procura de emprego 301
H.2.6 Desemprego registado e ofertas de emprego 301
H.2.7 Salários: contratação colectiva 302
H.2.8 Variação das remunerações declaradas à Segurança Social 302

H. GENERAL STATISTICS

H.0 QUARTERLY NATIONAL ACCOUNTS

H.0.1 Quarterly national accounts - Expenditure approach (GDPmp) 283
H.0.2 Quarterly national accounts - Expenditure approach (GDPmp) - year-on-year rate of change 283

H. 1 ECONOMIC ACTIVITY INDICATORS

H.1.1 Industrial production indices 287
H.1.2 Industrial turnover indices 287
H.1.3 Manufacturing survey - Total, balance of respondents 288
H.1.4 Manufacturing survey - Consumption, balance of respondents 288
H.1.5 Manufacturing survey - Intermediate goods, balance of respondents 289
H.1.6 Manufacturing survey – Vehicles manufacturing, balance of respondents 289
H.1.7 Manufacturing survey - Other equipment goods, balance of respondents 290
H.1.8 Rate of capacity utilization in manufacturing 290
H.1.9 Construction and public works 291
H.1.10 Permits issued and building completions 291
H.1.11 Construction and public works survey 292
H.1.12 Energy 293
H.1.13 Trade survey 293
H.1.14 Retail trade index 294
H.1.15 Tourism: Number of nights spent 294
H.1.16 Vehicles 295
H.1.17 Confidence indicators 295

H.2 EMPLOYMENT AND WAGES

H.2.1 Population and employment 299
H.2.2 Employment by classification of economic activity 299
H.2.3 Employment by contractual relationship 300
H.2.4 Employment by weekly labour time 300
H.2.5 Unemployment by job seeking time 301
H.2.6 Registered unemployment and new job vacancies 301
H.2.7 Wages: collective settlements 302
H.2.8 Changes in compensation of employees declared to Social Security 302

I. ESTATÍSTICAS DE EMISSÃO MONETÁRIA

I.1 EMISSÃO DE NOTAS

I.1.1 Notas colocadas em circulação pelo Banco de Portugal 307
I.1.2 Notas colocadas em circulação pelo Eurosistema 307
I.1.3 Depósito de notas realizados no Banco de Portugal..... 308
I.1.4 Levantamentos de notas realizados no Banco de Portugal .. 308
I.1.5 Sistemas de escolhas de notas no Banco de Portugal 309
I.1.6 Notas contrafeitas detectadas em Portugal..... 309
I.1.7 Notas de escudo por recolher 310

I.2 EMISSÃO DE MOEDAS

I.2.1 Moedas colocadas em circulação pelo Banco de Portugal... 313
I.2.2 Moedas de colecção colocadas em circulação pelo Banco de Portugal 313
I.2.3 Depósitos de moedas realizados no Banco de Portugal 314
I.2.4 Levantamentos de moedas realizados no Banco de Portugal 314

J. SISTEMAS DE PAGAMENTO

J.1 CARACTERIZAÇÃO GERAL DO SISTEMA DE PAGAMENTOS PORTUGUÊS

J.1.1 Quantidade de participantes nos sistemas de compensação e de liquidação em Portugal..... 319
J.1.2 Instituições que oferecem serviços de pagamento em Portugal 319
J.1.3 Transacções por tipo de instrumento de pagamento 320
J.1.4 Quantidade de cartões de pagamento emitidos em Portugal... 321
J.1.5 Quantidade de caixas automáticos e de terminais de pagamento automático em Portugal 321
J.1.6 Transacções efectuadas com cartões..... 322

J.2 SISTEMAS DE LIQUIDAÇÃO E COMPENSAÇÃO INTERBANCÁRIA EM PORTUGAL

J.2.1 Movimento global dos sistemas de liquidação por bruto 325
J.2.2 Operações transnacionais enviadas e recebidas através do TARGET2-PT..... 325
J.2.3 Movimento global do sistema de liquidação por compensação - Apresentados por tipo de sistema 326
J.2.4 Movimento global do sistema de liquidação por compensação - Devolvidos por tipo de sistema 326
J.2.5 Operações de grande montante 327

J.3 INSTRUMENTOS DE PAGAMENTO NOS SISTEMAS DE COMPENSAÇÃO E LIQUIDAÇÃO

J.3.1 Cheques devolvidos (desagregados por motivo de devolução). 331
J.3.2 Transferências electrónicas interbancárias (TEI) por tipo de operação 331
J.3.3 Débitos directos (desagregados por tipo de operação) 332
J.3.4 Débitos directos (desagregados por motivo de rejeição) 332
J.3.5 Débitos directos - Credores activos e autorizações de débito em conta (ADC)..... 333
J.3.6 Operações com cartões processadas na rede multibanco - Operações com impacto financeiro..... 333
J.3.6.1 Operações com cartões processadas na rede multibanco - Levantamentos de numerário - por tipo 334
J.3.6.2 Operações com cartões processadas na rede multibanco - Levantamentos de numerário - por denominação 334
J.3.6.3 Operações com cartões processadas na rede multibanco - Pagamentos..... 335
J.3.6.4 Operações com cartões processadas na rede multibanco - Compras 335
J.3.7 Operações com cartões processadas na rede multibanco - Operações sem impacto financeiro..... 336

I. STATISTICS ON CURRENCY ISSUANCE

I.1 BANKNOTES ISSUANCE

I.1.1 Banknotes put into circulation by the Banco de Portugal ... 307
I.1.2 Banknotes put into circulation by the Eurosystem 307
I.1.3 Deposits of banknotes in the Banco de Portugal..... 308
I.1.4 Withdrawals of banknotes in the Banco de Portugal 308
I.1.5 Banco de Portugal's banknotes sorting systems..... 309
I.1.6 Counterfeit banknotes detected in Portugal..... 309
I.1.7 Banknotes denominated in escudo to be withdrawn from circulation 310

I.2 COINS ISSUANCE

I.2.1 Coins put into circulation by the Banco de Portugal 313
I.2.2 Collector coins put into circulation by the Banco de Portugal 313
I.2.3 Deposits of coins in the Banco de Portugal 314
I.2.4 Withdrawals of coins in the Banco de Portugal 314

J. PAYMENT SYSTEM

J.1 CHARACTERIZATION OF THE PORTUGUESE PAYMENT SYSTEM

J.1.1 Number of participats in the portuguese clearing and settlement systems..... 319
J.1.2 Institutions offering payment services in Portugal 319
J.1.3 Transactions per type of payment instrument 320
J.1.4 Number of payment cards issued in Portugal 321
J.1.5 Number of ATM s and POS terminals in Portugal 321
J.1.6 Payment card transactions..... 322

J.2 INTERBANK CLEARING AND SETTLEMENT SYSTEMS IN PORTUGAL

J.2.1 Transactions in the gross settlement systems..... 325
J.2.2 Cross-border transactions sent and received through TARGET2-PT 325
J.2.3 Transactions in the clearing system - Submitted by type of system 326
J.2.4 Transactions in the clearing system - Returned by type of system 326
J.2.5 Large-value transactions 327

J.3 PAYMENT INSTRUMENTS IN THE INTERBANK CLEARING AND SETTLEMENT SYSTEMS

J.3.1 Returned cheques (by reason of return) 331
J.3.2 Credit transfers by type of operation 331
J.3.3 Direct debits (by type of operation) 332
J.3.4 Direct debits (by reason of rejection)..... 332
J.3.5 Direct debits - Active creditors and debit authorizations 333
J.3.6 Card transactions processed through the multibanco network - Operations with financial impact 333
J.3.6.1 Card transactions processed through the multibanco network - Cash withdrawals - By type 334
J.3.6.2 Card transactions processed through the multibanco network - Cash withdrawals - By denomination..... 334
J.3.6.3 Card transactions processed through the multibanco network - Payments..... 335
J.3.6.4 Card transactions processed through the multibanco network - Purchases..... 335
J.3.7 Card transactions processed through the multibanco network - Operations without financial impact 336

K. NOTAS EXPLICATIVAS 339

Desagregação sectorial utilizada nas estatísticas monetárias e financeiras . . 349

Nomenclatura de instrumentos financeiros e outras rubricas nas estatísticas monetárias e financeiras 351

Glossário e sinais convencionais utilizados 355

Suplementos ao Boletim Estatístico 356

K. EXPLANATORY NOTES 339

Sector breakdown in monetary and financial statistics 350

Financial instruments and other items in monetary and financial statistics. . . 352

Glossary and conventions used. 355

Supplements to the Statistical Bulletin. 356

A. Principais Indicadores

A. Main Indicators

A.1.1 ÍNDICE HARMONIZADO DE PREÇOS NO CONSUMIDOR E ÍNDICE DE PREÇOS NO CONSUMIDOR

Taxas de variação (em percentagem)

HARMONIZED INDEX OF CONSUMER PRICES AND CONSUMER PRICE INDEX

Rates of change (in percentage)

Fonte/Source: linha / row (1-4) Instituto Nacional de Estatística e EUROSTAT; (5-7) Instituto Nacional de Estatística

IHPC/HICP

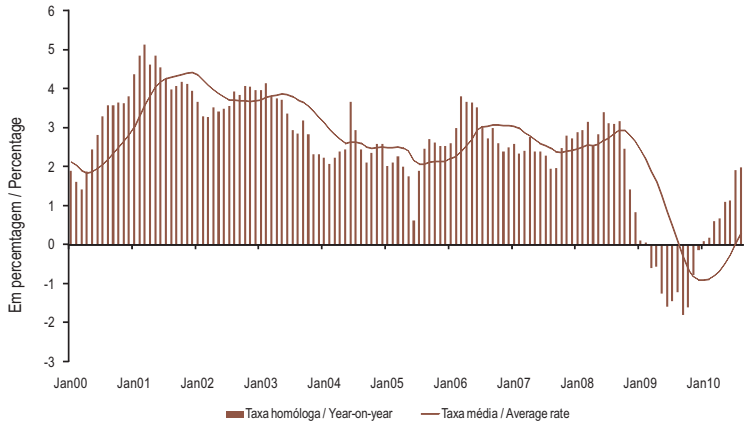

IPC/CPI

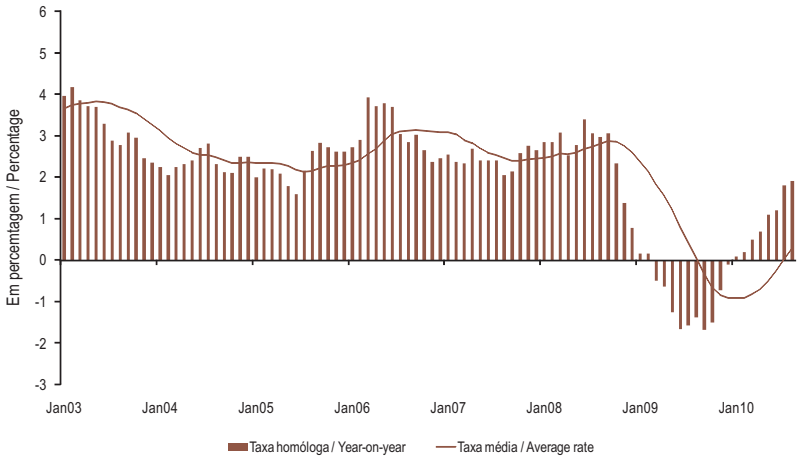

		AGO 09	SET 09	OUT 09	NOV 09	DEZ 09	JAN 10	FEV 10	MAR 10	ABR 10	MAI 10	JUN 10	JUL 10	AGO 10		
		1	2	3	4	5	6	7	8	9	10	11	12	13		
	IHPC														HICP	
1	Índice global	107.24	107.15	107.17	107.33	107.52	106.84	106.89	108.20	108.66	108.86	109.09	109.51	109.37	Overall Index	1
2	Mês corrente/mês anterior M(1,1)	-0.2	-0.1	0.0	0.1	0.2	-0.6	0.0	1.2	0.4	0.2	0.2	0.4	-0.1	Month-on-month M(1,1)	2
3	Mês corrente/mês homólogo M(1,12)	-1.2	-1.8	-1.6	-0.8	-0.1	0.1	0.2	0.6	0.7	1.1	1.1	1.9	2.0	Year-on-year M(1,12)	3
4	12 meses/12 meses homólogos M(12,12)	0.1	-0.3	-0.6	-0.8	-0.9	-0.9	-0.9	-0.8	-0.7	-0.5	-0.3	0.0	0.3	12 months moving average M(12,12)	4
	IPC														CPI	
5	Mês corrente/mês anterior M(1,1)	-0.3	0.2	0.0	0.2	0.1	-0.5	0.1	1.1	0.4	0.2	0.2	0.1	-0.2	Month-on-month M(1,1)	5
6	Mês corrente/mês homólogo M(1,12)	-1.3	-1.6	-1.5	-0.6	-0.1	0.1	0.2	0.5	0.7	1.1	1.2	1.8	1.9	Year-on-year M(1,12)	6
7	12 meses/12 meses homólogos M(12,12)	0.1	-0.3	-0.6	-0.8	-0.8	-0.8	-0.8	-0.8	-0.7	-0.5	-0.2	0.0	0.3	12 months moving average M(12,12)	7
		1	2	3	4	5	6	7	8	9	10	11	12	13		
		AUG 09	SEP 09	OCT 09	NOV 09	DEC 09	JAN 10	FEB 10	MAR 10	APR 10	MAY 10	JUN 10	JUL 10	AUG 10		

A.1.2 ÍNDICE HARMONIZADO DE PREÇOS NO CONSUMIDOR POR AGREGADOS

Taxa de variação (em percentagem)

HARMONIZED INDEX OF CONSUMER PRICES BY AGGREGATES

Rates of change (in percentages)

Fonte/Source: Instituto Nacional de Estatística e EUROSTAT

		Peso no total (%)	AGO 09	SET 09	OUT 09	NOV 09	DEZ 09	JAN 10	FEV 10	MAR 10	ABR 10	MAI 10	JUN 10	JUL 10	AGO 10			
			1	2	3	4	5	6	7	8	9	10	11	12	13			
	Bens	57.9														Goods		
1	Índice		104.39	105.02	104.99	105.49	105.44	104.81	104.76	106.79	107.39	107.51	107.75	107.50	107.05	Index	1
2	Mês corrente/mês anterior M(1,1)		-0.6	0.6	0.0	0.5	0.0	-0.6	0.0	1.9	0.6	0.1	0.2	-0.2	-0.4	Month-on-month M(1,1)	2
3	Mês corrente/mês homólogo M(1,12)		-3.3	-3.5	-3.1	-1.7	-0.9	-0.4	-0.3	0.5	0.8	1.2	1.5	2.4	2.5	Year-on-year M(1,12)	3
4	12 meses/12 meses homólogos M(12,12)		-1.2	-1.7	-2.1	-2.3	-2.4	-2.3	-2.3	-2.1	-1.9	-1.5	-1.1	-0.6	-0.1	12 months moving average M(12,12)	4
	Alimentares	20.6														Food		
5	Índice		106.61	106.52	106.45	106.56	106.33	107.43	107.33	107.41	107.80	107.87	108.63	109.04	109.71	Index	5
6	Mês corrente/mês anterior M(1,1)		-0.4	-0.1	-0.1	0.1	-0.2	1.0	-0.1	0.1	0.4	0.1	0.7	0.4	0.6	Month-on-month M(1,1)	6
7	Mês corrente/mês homólogo M(1,12)		-5.1	-4.7	-4.3	-3.9	-4.0	-3.4	-3.0	-2.7	-1.9	-1.2	0.5	1.9	2.9	Year-on-year M(1,12)	7
8	12 meses/12 meses homólogos M(12,12)		0.1	-0.7	-1.4	-1.9	-2.5	-3.0	-3.3	-3.6	-3.7	-3.6	-3.2	-2.7	-2.0	12 months moving average M(12,12)	8
	Não transformados	9.3														Unprocessed		
9	Índice		99.67	99.55	99.36	99.58	99.35	100.97	100.76	101.01	101.99	102.04	103.31	103.96	105.07	Index	9
10	Mês corrente/mês anterior M(1,1)		-0.9	-0.1	-0.2	0.2	-0.2	1.6	-0.2	0.2	1.0	0.0	1.2	0.6	1.1	Month-on-month M(1,1)	10
11	Mês corrente/mês homólogo M(1,12)		-7.8	-6.9	-6.5	-5.8	-6.1	-5.5	-5.2	-4.4	-2.9	-1.7	1.1	3.3	5.4	Year-on-year M(1,12)	11
12	12 meses/12 meses homólogos M(12,12)		-1.9	-2.6	-3.2	-3.7	-4.3	-4.8	-5.2	-5.6	-5.7	-5.6	-5.0	-4.1	-3.0	12 months moving average M(12,12)	12
	Transformados	11.3														Processed		
13	Índice		113.74	113.69	113.72	113.73	113.51	114.12	114.12	114.04	113.88	113.98	114.26	114.44	114.71	Index	13
14	Mês corrente/mês anterior M(1,1)		0.1	0.0	0.0	0.0	-0.2	0.5	0.0	-0.1	-0.1	0.1	0.2	0.2	0.2	Month-on-month M(1,1)	14
15	Mês corrente/mês homólogo M(1,12)		-2.6	-2.7	-2.5	-2.3	-2.2	-1.6	-1.1	-1.2	-1.1	-0.7	0.0	0.7	0.9	Year-on-year M(1,12)	15
16	12 meses/12 meses homólogos M(12,12)		2.1	1.2	0.4	-0.3	-0.9	-1.3	-1.6	-1.8	-1.8	-1.8	-1.7	-1.4	-1.2	12 months moving average M(12,12)	16
	Industriais	37.3														Industrial		
17	Índice		103.26	104.26	104.26	104.97	105.03	103.46	103.43	106.53	107.23	107.39	107.34	106.73	105.67	Index	17
18	Mês corrente/mês anterior M(1,1)		-0.7	1.0	0.0	0.7	0.1	-1.5	0.0	3.0	0.7	0.1	0.0	-0.6	-1.0	Month-on-month M(1,1)	18
19	Mês corrente/mês homólogo M(1,12)		-2.3	-2.9	-2.3	-0.5	0.9	1.4	1.3	2.3	2.4	2.6	2.0	2.6	2.3	Year-on-year M(1,12)	19
20	12 meses/12 meses homólogos M(12,12)		-1.8	-2.3	-2.5	-2.5	-2.3	-2.0	-1.7	-1.3	-0.8	-0.3	0.1	0.6	1.0	12 months moving average M(12,12)	20
	Energéticos	11.7														Energy		
21	Índice		112.83	111.47	110.86	112.84	112.92	115.52	115.88	118.60	120.76	121.09	120.75	121.12	120.83	Index	21
22	Mês corrente/mês anterior M(1,1)		1.6	-1.2	-0.5	1.8	0.1	2.3	0.3	2.3	1.8	0.3	-0.3	0.3	-0.2	Month-on-month M(1,1)	22
23	Mês corrente/mês homólogo M(1,12)		-8.2	-8.4	-5.3	1.6	7.0	10.1	8.9	12.1	12.4	11.2	8.0	9.1	7.1	Year-on-year M(1,12)	23
24	12 meses/12 meses homólogos M(12,12)		-7.5	-8.8	-9.5	-9.1	-8.0	-6.4	-4.9	-3.1	-1.2	0.8	2.6	4.5	5.9	12 months moving average M(12,12)	24
	Não energéticos	25.6														Non-energy		
25	Índice		99.49	101.47	101.71	101.91	101.95	98.66	98.48	101.73	101.84	101.93	101.99	100.98	99.60	Index	25
26	Mês corrente/mês anterior M(1,1)		-1.8	2.0	0.2	0.2	0.0	-3.2	-0.2	3.3	0.1	0.1	0.1	-1.0	-1.4	Month-on-month M(1,1)	26
27	Mês corrente/mês homólogo M(1,12)		-1.2	-1.7	-2.0	-1.9	-1.7	-2.4	-2.0	-1.8	-1.9	-1.1	-0.6	-0.3	0.1	Year-on-year M(1,12)	27
28	12 meses/12 meses homólogos M(12,12)		-0.2	-0.4	-0.6	-0.7	-0.8	-1.1	-1.2	-1.4	-1.6	-1.6	-1.6	-1.6	-1.4	12 months moving average M(12,12)	28
	Serviços	42.1														Services		
29	Índice		111.50	110.40	110.48	110.14	110.67	109.91	110.12	110.40	110.66	110.95	111.19	112.57	112.87	Index	29
30	Mês corrente/mês anterior M(1,1)		0.3	-1.0	0.1	-0.3	0.5	-0.7	0.2	0.3	0.2	0.3	0.2	1.2	0.3	Month-on-month M(1,1)	30
31	Mês corrente/mês homólogo M(1,12)		1.9	0.9	0.6	0.6	1.0	0.8	0.8	0.8	0.5	0.9	0.7	1.3	1.2	Year-on-year M(1,12)	31
32	12 meses/12 meses homólogos M(12,12)		2.1	1.9	1.7	1.5	1.3	1.3	1.2	1.2	1.1	1.1	1.0	0.9	0.8	12 months moving average M(12,12)	32

	Weight in total (%)	1 AUG 09	2 SEP 09	3 OCT 09	4 NOV 09	5 DEC 09	6 JAN 10	7 FEB 10	8 MAR 10	9 APR 10	10 MAY 10	11 JUN 10	12 JUL 10	13 AUG 10

A.1.3 ÍNDICE DE PREÇOS NO CONSUMIDOR POR CLASSES
Taxas de variação (em percentagem)

CONSUMER PRICE INDEX BY ITEMS
Rates of change (in percentages)

Fonte / Source: Instituto Nacional de Estatística

		Peso no total (%)	AGO 09	SET 09	OUT 09	NOV 09	DEZ 09	JAN 10	FEV 10	MAR 10	ABR 10	MAI 10	JUN 10	JUL 10	AGO 10		
			1	2	3	4	5	6	7	8	9	10	11	12	13		
	Produtos alimentares e bebidas não alcoólicas	18.0														Food and non-alcoholic beverages	
1	Mês corrente/mês anterior M(1,1)		-0.4	-0.1	-0.1	0.1	-0.3	1.0	-0.1	0.0	0.4	0.1	0.7	0.3	0.6	Month-on-month M(1,1)	1
2	Mês corrente/mês homólogo M(1,12)		-6.3	-5.9	-5.5	-4.9	-5.1	-4.6	-4.2	-3.6	-2.7	-1.8	0.0	1.6	2.6	Year-on-year M(1,12)	2
3	12 meses/12 meses homólogos M(12,12)		-0.6	-1.5	-2.2	-2.8	-3.4	-3.9	-4.4	-4.6	-4.7	-4.7	-4.3	-3.6	-2.9	12 months moving average M(12,12)	3
	Bebidas alcoólicas e tabaco	3.1														Alcoholic beverages and tobacco	
4	Mês corrente/mês anterior M(1,1)		0.1	0.1	0.0	0.2	0.0	1.8	0.2	0.1	0.1	0.1	0.2	0.9	0.8	Month-on-month M(1,1)	4
5	Mês corrente/mês homólogo M(1,12)		2.9	2.9	2.9	2.9	2.9	4.5	4.6	3.1	3.2	2.8	2.9	3.9	4.6	Year-on-year M(1,12)	5
6	12 meses/12 meses homólogos M(12,12)		4.7	4.3	4.0	3.7	3.3	3.1	3.2	3.2	3.2	3.2	3.2	3.3	3.4	12 months moving average M(12,12)	6
	Vestuário e calçado	5.1														Clothing and footwear	
7	Mês corrente/mês anterior M(1,1)		-6.3	11.7	3.2	0.7	-0.7	-15.1	-3.9	20.5	1.0	0.1	-0.9	-7.3	-6.7	Month-on-month M(1,1)	7
8	Mês corrente/mês homólogo M(1,12)		-2.4	-3.4	-2.7	-2.5	-2.3	-1.5	-2.3	-1.9	-1.6	-1.5	-1.7	-1.4	-1.8	Year-on-year M(1,12)	8
9	12 meses/12 meses homólogos M(12,12)		-0.2	-0.8	-1.1	-1.5	-1.7	-1.7	-1.7	-1.9	-1.9	-2.0	-2.0	-2.1	-2.1	12 months moving average M(12,12)	9
	Habitação, água, electricidade, gás e outros combustíveis	11.0														Housing, water, electricity, gas and other fuels	
10	Mês corrente/mês anterior M(1,1)		0.1	0.0	0.0	0.5	0.3	1.6	0.7	0.7	0.3	0.3	0.0	0.7	0.0	Month-on-month M(1,1)	10
11	Mês corrente/mês homólogo M(1,12)		2.0	1.8	1.7	2.1	2.4	2.6	3.1	3.7	4.1	4.4	4.2	5.1	5.0	Year-on-year M(1,12)	11
12	12 meses/12 meses homólogos M(12,12)		2.7	2.5	2.3	2.2	2.1	2.0	2.1	2.2	2.4	2.6	2.9	3.1	3.4	12 months moving average M(12,12)	12
	Acessórios para o lar, equipamento doméstico e manutenção corrente da habitação	6.2														Furnishings, household equipment and routine maintenance of the house	
13	Mês corrente/mês anterior M(1,1)		-0.1	0.1	0.2	0.1	0.2	1.7	-0.1	-0.2	-0.1	-0.1	0.0	-0.1	0.0	Month-on-month M(1,1)	13
14	Mês corrente/mês homólogo M(1,12)		1.2	1.3	1.5	1.5	1.7	1.8	1.9	1.6	1.5	1.4	1.5	1.6	1.7	Year-on-year M(1,12)	14
15	12 meses/12 meses homólogos M(12,12)		1.9	1.8	1.8	1.7	1.7	1.7	1.6	1.6	1.6	1.5	1.5	1.5	1.6	12 months moving average M(12,12)	15
	Saúde	8.2														Health	
16	Mês corrente/mês anterior M(1,1)		-0.2	0.0	0.1	-0.3	0.0	-0.8	0.1	0.2	0.2	0.1	0.7	-0.4	-0.4	Month-on-month M(1,1)	16
17	Mês corrente/mês homólogo M(1,12)		-2.0	-2.2	-1.8	-1.7	-1.6	-2.6	-2.2	-2.0	-1.9	-1.2	0.0	-0.3	-0.5	Year-on-year M(1,12)	17
18	12 meses/12 meses homólogos M(12,12)		-0.7	-1.0	-1.2	-1.3	-1.4	-1.6	-1.7	-1.8	-1.9	-1.9	-1.8	-1.6	-1.5	12 months moving average M(12,12)	18
	Transportes	16.7														Transport	
19	Mês corrente/mês anterior M(1,1)		0.5	-1.7	-1.2	0.8	0.7	-0.3	0.7	1.5	1.1	0.4	0.0	1.5	-0.2	Month-on-month M(1,1)	19
20	Mês corrente/mês homólogo M(1,12)		-2.6	-3.7	-2.9	0.4	3.6	3.8	3.4	5.3	5.0	5.4	3.3	4.1	3.3	Year-on-year M(1,12)	20
21	12 meses/12 meses homólogos M(12,12)		-3.8	-4.3	-4.6	-4.3	-3.6	-2.8	-2.1	-1.2	-0.4	0.6	1.3	2.0	2.5	12 months moving average M(12,12)	21
	Comunicações	3.3														Communications	
22	Mês corrente/mês anterior M(1,1)		-0.1	0.0	0.0	-0.1	0.0	-0.9	-0.3	-1.5	0.2	0.3	-0.1	0.7	0.0	Month-on-month M(1,1)	22
23	Mês corrente/mês homólogo M(1,12)		0.0	0.1	0.3	0.4	-0.1	-0.3	-0.5	-3.1	-2.9	-2.6	-2.6	-1.8	-1.7	Year-on-year M(1,12)	23
24	12 meses/12 meses homólogos M(12,12)		-2.0	-1.8	-1.5	-1.2	-1.0	-0.8	-0.6	-0.7	-0.8	-0.9	-0.9	-1.1	-1.2	12 months moving average M(12,12)	24
	Lazer, recreação e cultura	6.6														Recreation and culture	
25	Mês corrente/mês anterior M(1,1)		-0.2	0.3	-0.1	-0.3	0.3	-0.8	0.2	-0.1	-0.1	0.3	0.1	1.2	0.5	Month-on-month M(1,1)	25
26	Mês corrente/mês homólogo M(1,12)		-2.7	-3.1	-2.7	-1.8	-1.9	-1.7	-1.5	-0.9	-1.2	-0.6	-0.7	0.8	1.5	Year-on-year M(1,12)	26
27	12 meses/12 meses homólogos M(12,12)		-0.5	-0.8	-1.2	-1.3	-1.6	-1.7	-1.7	-1.6	-1.7	-1.6	-1.7	-1.5	-1.2	12 months moving average M(12,12)	27
	Educação	2.4														Education	
28	Mês corrente/mês anterior M(1,1)		0.0	0.1	2.9	0.0	0.0	0.0	0.0	0.0	-0.1	0.1	0.0	0.0	0.0	Month-on-month M(1,1)	28
29	Mês corrente/mês homólogo M(1,12)		3.5	3.6	3.3	3.2	3.2	3.2	3.0	3.0	2.9	2.9	3.0	3.0	3.0	Year-on-year M(1,12)	29
30	12 meses/12 meses homólogos M(12,12)		3.6	3.5	3.5	3.5	3.5	3.4	3.4	3.4	3.3	3.3	3.2	3.2	3.1	12 months moving average M(12,12)	30
	Restaurantes e hotéis	10.9														Restaurants and hotels	
31	Mês corrente/mês anterior M(1,1)		0.3	-0.4	0.0	-0.2	-0.2	0.1	0.3	0.2	0.5	0.1	0.1	0.4	0.1	Month-on-month M(1,1)	31
32	Mês corrente/mês homólogo M(1,12)		2.7	2.3	1.4	1.3	0.8	1.1	1.2	1.0	1.0	1.0	1.0	1.2	1.0	Year-on-year M(1,12)	32
33	12 meses/12 meses homólogos M(12,12)		3.2	3.1	2.9	2.7	2.4	2.2	2.1	1.9	1.7	1.6	1.4	1.3	1.2	12 months moving average M(12,12)	33
	Bens e serviços diversos	8.5														Miscellaneous goods and services	
34	Mês corrente/mês anterior M(1,1)		0.0	0.0	0.5	0.5	-0.1	-0.2	-0.1	-0.2	0.0	-0.2	0.2	0.1	0.0	Month-on-month M(1,1)	34
35	Mês corrente/mês homólogo M(1,12)		1.5	1.5	1.3	1.6	1.4	1.0	0.8	0.5	0.2	0.0	0.4	0.5	0.5	Year-on-year M(1,12)	35
36	12 meses/12 meses homólogos M(12,12)		2.4	2.3	2.1	2.0	1.9	1.7	1.6	1.4	1.3	1.1	1.0	0.9	0.8	12 months moving average M(12,12)	36
		Weight in total (%)	1 AUG 09	2 SEP 09	3 OCT 09	4 NOV 09	5 DEC 09	6 JAN 10	7 FEB 10	8 MAR 10	9 APR 10	10 MAY 10	11 JUN 10	12 JUL 10	13 AUG 10		

A.1.4 ÍNDICE HARMONIZADO DE PREÇOS NO CONSUMIDOR

Taxas de variação (em percentagem)

HARMONIZED INDEX OF CONSUMER PRICES

Rates of change (in percentages)

Fonte/Source: EUROSTAT

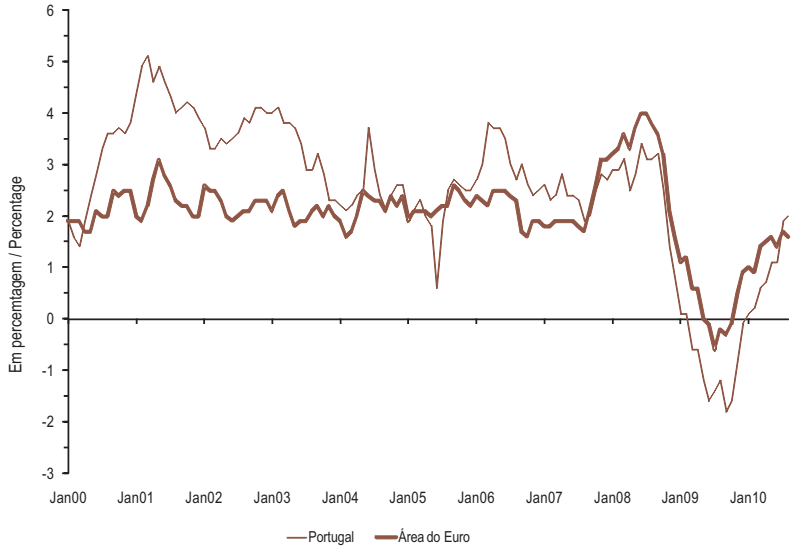

			AGO 09 (1)	SET 09 (2)	OUT 09 (3)	NOV 09 (4)	DEZ 09 (5)	JAN 10 (6)	FEV 10 (7)	MAR 10 (8)	ABR 10 (9)	MAI 10 (10)	JUN 10 (11)	JUL 10 (12)	AGO 10 (13)			
1	UE 27	M(1,12)	0.6	0.3	0.5	1.0	1.5	1.7	1.5	1.9	2.1	2.0	1.9	2.1	2.0	M(1,12)	EU 27	1
2		M(12,12)	1.8	1.4	1.2	1.0	1.0	1.0	1.0	1.0	1.1	1.2	1.3	1.4	1.5	M(12,12)		2
3	Área do euro	M(1,12)	-0.2	-0.3	-0.1	0.5	0.9	1.0	0.9	1.4	1.5	1.6	1.4	1.7	1.6	M(1,12)	Euro area	3
4		M(12,12)	1.1	0.7	0.5	0.3	0.3	0.3	0.3	0.3	0.4	0.5	0.7	0.9	1.0	M(12,12)		4
5	Alemanha	M(1,12)	-0.1	-0.5	-0.1	0.3	0.8	0.8	0.5	1.2	1.0	1.2	0.8	1.2	1.0	M(1,12)	Germany	5
6		M(12,12)	0.8	0.6	0.4	0.3	0.2	0.2	0.2	0.2	0.3	0.4	0.4	0.6	0.7	M(12,12)		6
7	França	M(1,12)	-0.2	-0.4	-0.2	0.5	1.0	1.2	1.4	1.7	1.9	1.9	1.7	1.9	1.6	M(1,12)	France	7
8		M(12,12)	0.8	0.5	0.2	0.1	0.1	0.1	0.2	0.3	0.4	0.6	0.8	1.0	1.2	M(12,12)		8
9	Itália	M(1,12)	0.1	0.4	0.3	0.8	1.1	1.3	1.1	1.4	1.6	1.6	1.5	1.8	1.8	M(1,12)	Italy	9
10		M(12,12)	1.6	1.3	1.0	0.9	0.8	0.8	0.7	0.7	0.8	0.8	0.9	1.1	1.2	M(12,12)		10
11	Espanha	M(1,12)	-0.7	-0.9	-0.6	0.4	0.9	1.1	0.9	1.5	1.6	1.8	1.5	1.9	1.8	M(1,12)	Spain	11
12		M(12,12)	0.8	0.3	0.0	-0.2	-0.2	-0.2	-0.2	-0.1	0.1	0.3	0.5	0.8	1.0	M(12,12)		12
13	Holanda	M(1,12)	-0.1	0.0	0.4	0.7	0.7	0.4	0.3	0.7	0.6	0.4	0.2	1.3	1.2	M(1,12)	Netherlands	13
14		M(12,12)	1.6	1.3	1.2	1.1	1.0	0.9	0.7	0.6	0.5	0.4	0.4	0.5	0.6	M(12,12)		14
15	Bélgica	M(1,12)	-0.7	-1.0	-0.9	0.0	0.3	0.8	0.8	1.9	2.1	2.5	2.7	2.4	2.4	M(1,12)	Belgium	15
16		M(12,12)	1.5	0.9	0.4	0.2	0.0	-0.1	-0.2	-0.1	0.0	0.2	0.6	0.9	1.2	M(12,12)		16
17	Áustria	M(1,12)	0.2	0.0	0.1	0.6	1.1	1.2	0.9	1.8	1.8	1.7	1.8	1.7	1.6	M(1,12)	Austria	17
18		M(12,12)	1.1	0.8	0.6	0.4	0.4	0.4	0.4	0.5	0.6	0.7	0.9	1.1	1.2	M(12,12)		18
19	Grécia	M(1,12)	1.0	0.7	1.2	2.1	2.6	2.3	2.9	3.9	4.7	5.3	5.2	5.5	5.6	M(1,12)	Greece	19
20		M(12,12)	1.9	1.6	1.4	1.3	1.3	1.4	1.5	1.7	2.0	2.3	2.7	3.1	3.5	M(12,12)		20
21	Portugal	M(1,12)	-1.2	-1.8	-1.6	-0.8	-0.1	0.1	0.2	0.6	0.7	1.1	1.1	1.9	2.0	M(1,12)	Portugal	21
22		M(12,12)	0.1	-0.3	-0.6	-0.8	-0.9	-0.9	-0.9	-0.8	-0.7	-0.5	-0.3	0.0	0.3	M(12,12)		22
23	Finlândia	M(1,12)	1.3	1.1	0.6	1.3	1.8	1.6	1.3	1.5	1.6	1.4	1.3	1.3	1.3	M(1,12)	Finland	23
24		M(12,12)	2.6	2.3	1.9	1.8	1.6	1.6	1.4	1.4	1.4	1.4	1.3	1.3	1.3	M(12,12)		24
25	Irlanda	M(1,12)	-2.4	-3.0	-2.8	-2.8	-2.6	-2.4	-2.4	-2.4	-2.5	-1.9	-2.0	-1.2	-1.2	M(1,12)	Ireland	25
26		M(12,12)	0.0	-0.5	-1.0	-1.4	-1.7	-2.0	-2.2	-2.3	-2.5	-2.5	-2.5	-2.4	-2.3	M(12,12)		26
27	Eslovénia	M(1,12)	0.1	0.0	0.2	1.8	2.1	1.8	1.6	1.8	2.7	2.4	2.1	2.3	2.4	M(1,12)	Slovenia	27
28		M(12,12)	1.7	1.3	0.9	0.8	0.9	0.9	0.9	0.9	1.0	1.2	1.3	1.6	1.8	M(12,12)		28
29	Luxemburgo	M(1,12)	-0.2	-0.4	-0.2	1.7	2.5	3.0	2.3	3.2	3.1	3.1	2.3	2.9	2.5	M(1,12)	Luxembourg	29
30		M(12,12)	0.6	0.2	-0.1	-0.1	0.0	0.3	0.4	0.7	0.9	1.3	1.6	1.9	2.2	M(12,12)		30

1	2	3	4	5	6	7	8	9	10	11	12	13
AUG 09	SEP 09	OCT 09	NOV 09	DEC 09	JAN 10	FEB 10	MAR 10	APR 10	MAY 10	JUN 10	JUL 10	AUG 10

A.2.1 TAXAS DE JURO — INTEREST RATES

Fonte/Source: Banco Central Europeu (linha/line1);European Banking Federation (linhas/lines 2 a/to 4); Banco de Portugal (linhas/lines 5 a/to 9); Reuters (linha/line 10)

Em percentagem / In percentages

		AGO 09 (1)	SET 09 (2)	OUT 09 (3)	NOV 09 (4)	DEZ 09 (5)	JAN 10 (6)	FEV 10 (7)	MAR 10 (8)	ABR 10 (9)	MAI 10 (10)	JUN 10 (11)	JUL 10 (12)	AGO 10 (13)		
1	Operações principais de refinanciamento do BCE[1][2]	1.00	1.00	1.00	1.00	1.00	1.00	1.00	1.00	1.00	1.00	1.00	1.00	1.00	ECB main refinancing operations[1][2]	1
2	EONIA[2]	0.34	0.53	0.40	0.43	0.41	0.33	0.32	0.40	0.34	0.33	0.54	0.42	0.39	EONIA[2]	2
3	Euribor (3 meses)[2]	0.821	0.753	0.720	0.719	0.700	0.665	0.656	0.634	0.663	0.701	0.767	0.896	0.886	Euribor (3 months)[2]	3
4	Euribor (6 meses)[2]	1.082	1.016	1.004	0.995	0.994	0.966	0.958	0.944	0.968	0.989	1.041	1.145	1.137	Euribor (6 months)[2]	4
5	Empréstimos a sociedades não financeiras, em operações até 1 milhão de euros com prazo de fixação inicial de taxa até 1 ano[3]	5.43	5.28	5.19	5.08	4.95	5.09	5.14	5.10	5.21	5.13	5.24	5.32	.	Loans to non-financial corporations, transaction up to and including EUR 1 million with initial rate fixation up to 1 year [3]	5
6	Empréstimos a particulares, para habitação com prazo de fixação inicial de taxa até 1 ano[3]	2.35	2.29	2.24	2.23	2.22	2.13	2.16	2.20	2.23	2.27	2.25	2.35	.	Loans to private individuals, for house purchase, with initial rate fixation up to 1 year[3]	6
7	Empréstimos a particulares, para consumo com prazo de fixação inicial de taxa até 1 ano [3]	6.01	5.79	5.66	5.63	5.53	5.54	5.78	5.79	5.66	5.77	6.23	6.35	.	Loans to private individuals, for consumer credit, with initial rate fixation up to 1 year [3]	7
8	Depósitos de sociedades não financeiras com prazo acordado até 1 ano[4]	0.92	0.95	0.83	0.91	1.32	0.87	0.82	0.93	0.96	0.76	1.27	1.69	.	Deposit placed by non-financial corporations with agreed maturity up to 1 year [4]	8
9	Depósitos de particulares com prazo acordado até 1 ano[4]	1.53	1.46	1.49	1.55	1.52	1.41	1.32	1.29	1.23	1.13	1.40	1.75	.	Deposit placed by private individuals with agreed maturity up to1year [4]	9
10	Taxa de rendibilidade das OT a 10 anos[5]	3.95	3.93	3.85	3.80	3.91	4.17	4.56	4.31	4.78	5.02	5.54	5.49	5.31	Yield on Treasury Bonds - 10 years [5]	10
		1 AUG 09	2 SEP 09	3 OCT 09	4 NOV 09	5 DEC 09	6 JAN 10	7 FEB 10	8 MAR 10	9 APR 10	10 MAY 10	11 JUN 10	12 JUL 10	13 AUG 10		

(1) Taxa mínima de proposta dos leilões de taxa variável. / Minimum bid rate refers of the variable rate tenders.
(2) Valores em fim de período. / End-of-period values.
(3) Taxas médias ponderadas relativas a novas operações de empréstimos denominados em euros, concedidos por instituições financeiras monetárias a residentes na área do euro. Inclui as operações com taxa variável. Não inclui descobertos bancários. / Weighted average rates on new loans, denominated in euros, extended by monetary financial institutions to residents in the euro area. Includes floating-rate loans.Excludes bank overdrafts.
(4) Taxas médias ponderadas relativas a novas operações de depósitos com prazo acordado, denominados em euros, de residentes na área do euro em instituições financeiras monetárias. Inclui depósitos a prazo e de poupança e equiparados a depósitos (excluindo acordos de recompra). / Weighted average rates on new deposits, denominated in euros, made by euro-area residents at monetary financial institutions. Includes time deposits, savings' deposits and deposit-like instruments (excluding repurchase agreements).
(5) Médias mensais de valores diários. / Monthly average of daily figures.

A.2.2 AGREGADOS DE CRÉDITO INTERNO — DOMESTIC CREDIT AGGREGATES

Taxas de variação anual[1]ajustadas de operações de titularização — **Annual growth rates[1]adjusted for securitisation operations**

Fonte/Source: Banco de Portugal

Em percentagem / In percentages

		JUL 09 (1)	AGO 09 (2)	SET 09 (3)	OUT 09 (4)	NOV 09 (5)	DEZ 09 (6)	JAN 10 (7)	FEV 10 (8)	MAR 10 (9)	ABR 10 (10)	MAI 10 (11)	JUN 10 (12)	JUL 10 (13)		
1	Crédito interno total	7.2	6.8	7.3	6.7	6.5	6.4	5.7	6.2	5.3	5.7	7.5	8.0	7.4	Total domestic credit	1
2	Crédito às Administrações Públicas [2]	67.3	52.5	92.7	93.2	119.7	99.7	71.9	101.9	137.7	169.7	241.0	227.1	93.1	Credit to the General Government[2]	2
3	Crédito ao sector não monetário excepto Administrações Públicas	5.7	5.6	5.1	4.7	4.1	4.3	3.9	4.0	2.5	2.4	2.3	2.9	4.0	Credit to the non-monetary sector except General Government	3
4	Crédito a instituições financeiras não monetárias	27.3	27.6	25.6	20.2	15.4	24.0	17.0	16.4	4.0	6.3	5.2	11.3	21.3	Credit to non-monetary financial institutions	4
5	Créditos a particulares[3]	2.1	2.0	2.1	2.3	2.4	2.3	2.8	2.8	2.9	2.9	3.0	3.0	3.0	Credit to private individuals[3]	5
6	Habitação	2.3	2.3	2.3	2.5	2.5	2.6	2.9	2.9	3.0	3.1	3.1	3.3	3.2	Housing	6
7	Consumo e outros fins	0.9	0.9	1.0	1.4	1.8	0.9	2.2	2.3	2.3	2.3	2.4	1.9	1.8	Consumption and other purposes	7
8	Crédito a sociedades não financeiras	5.3	4.9	4.3	4.1	3.7	2.6	2.5	2.7	1.8	1.1	0.9	0.9	1.2	Credit to non-financial corporations	8
	Por memória: **Taxas de variação anual[1] não ajustadas de operações de titularização**														Memo items: **Annual growth rates[1] not adjusted for securitisation operations**	
9	Crédito interno total	7.1	6.6	7.8	7.1	6.9	7.1	6.4	6.9	5.9	6.4	8.2	8.6	8.0	Total domestic credit	9
10	Crédito a particulares[3]	1.2	1.1	2.6	2.7	2.8	3.5	3.9	4.0	4.0	4.1	4.1	4.0	4.0	Credit to private individuals[3]	10
		1 JUL 09	2 AUG 09	3 SEP 09	4 OCT 09	5 NOV 09	6 DEC 09	7 JAN 10	8 FEB 10	9 MAR 10	10 APR 10	11 MAY 10	12 JUN 10	13 JUL 10		

(1) As taxas de variação anual são calculadas com base na relação entre saldos em fim de mês e transacções mensais, as quais são calculadas a partir de saldos corrigidos de reclassificações, de abatimentos ao activo e de reavaliações cambiais e de preço. Para informação adicional ver notas no fim da publicação. / The annual growth rates are obtained from the relation between the outstanding amounts and the monthly transactions, which are calculated from the outstanding amounts corrected of reclassifications, write-offs/write-downs, exchange rate changes and price revaluations. For aditional information refer to the notes in the end of the Statistical Bulletin
(2) Líquido de passivos face à Administração Central. / Net of liabilities vis-à-vis Central Government.
(3) Inclui crédito a emigrantes. / Includes credit to emigrants.

A.2.3 TAXAS DE CÂMBIO DE REFERÊNCIA DO EURO E ÍNDICES CAMBIAIS PARA PORTUGAL

Valores médios

EURO REFERENCE EXCHANGE RATES AND EXCHANGE RATES INDICES FOR PORTUGAL

Averages

Fonte / Source: Banco Central Europeu / European Central Bank

		AGO 09	SET 09	OUT 09	NOV 09	DEZ 09	JAN 10	FEV 10	MAR 10	ABR 10	MAI 10	JUN 10	JUL 10	AGO 10		
		1	2	3	4	5	6	7	8	9	10	11	12	13		
1	Dólar EUA	1.4268	1.4562	1.4816	1.4914	1.4614	1.4272	1.3686	1.3569	1.3406	1.2565	1.2209	1.2770	1.2894	US Dollar	1
2	Taxa de variação mensal	1.28	2.06	1.74	0.66	-2.01	-2.34	-4.11	-0.85	-1.20	-6.27	-2.83	4.59	0.97	Month-on-month rate of change	2
3	Taxa de variação homóloga	-4.72	1.34	11.21	17.14	8.66	7.80	7.05	3.98	1.64	-7.95	-12.89	-9.36	-9.63	Year-on-year rate of change	3
4	Iene japonês	135.31	133.14	133.91	132.97	131.21	130.34	123.46	123.03	125.33	115.83	110.99	111.73	110.04	Japanese yen	4
5	Taxa de variação mensal	1.67	-1.60	0.58	-0.70	-1.32	-0.66	-5.28	-0.35	1.87	-7.58	-4.18	0.67	-1.51	Month-on-month rate of change	5
6	Taxa de variação homóloga	-17.31	-13.09	0.29	7.86	7.10	8.86	4.36	-3.62	-3.78	-12.15	-18.02	-16.05	-18.68	Year-on-year rate of change	6
7	Libra esterlina	0.86265	0.89135	0.91557	0.89892	0.89972	0.88305	0.87604	0.90160	0.87456	0.85714	0.82771	0.83566	0.82363	Sterling pound	7
8	Taxa de variação mensal	0.20	3.33	2.72	-1.82	0.09	-1.85	-0.79	2.92	-3.00	-1.99	-3.43	0.96	-1.44	Month-on-month rate of change	8
9	Taxa de variação homóloga	8.81	11.52	16.38	8.22	-0.53	-3.83	-1.23	-1.96	-2.56	-3.09	-3.38	-2.93	-4.52	Year-on-year rate of change	9
	Taxa de câmbio efectiva do euro(1)														Euro effective exchange rate(1)	
10	Taxa de câmbio efectiva nominal	111.6610	112.9371	114.2553	114.0473	112.9790	110.8084	108.0415	107.4316	106.1389	102.8249	100.6560	102.4721	102.0758	Nominal effective exchange rate	10
11	Taxa de variação mensal	0.02	1.14	1.17	-0.18	-0.94	-1.92	-2.50	-0.56	-1.20	-3.12	-2.11	1.80	-0.39	Month-on-month rate of change	11
12	Taxa de variação homóloga	0.64	3.36	8.02	8.66	2.57	0.92	-0.58	-3.34	-3.76	-7.24	-10.10	-8.21	-8.58	Year-on-year rate of change	12
13	Taxa de câmbio efectiva real (IPC)	110.5854	111.6060	112.8249	112.4950	111.2438	108.9503	106.0796	105.7370	104.5642	101.4246	99.3924	101.2010	100.7796	Real effective exchange rate (CPI)	13
14	Taxa de variação mensal	0.07	0.92	1.09	-0.29	-1.11	-2.06	-2.63	-0.32	-1.11	-3.00	-2.00	1.82	-0.42	Month-on-month rate of change	14
15	Taxa de variação homóloga	0.28	2.85	7.29	7.70	1.44	-0.24	-1.82	-4.11	-4.54	-7.77	-10.57	-8.42	-8.87	Year-on-year rate of change	15
	Índice cambial efectivo para Portugal(1)														Effective exchange rate index for Portugal(1)	
16	Índice cambial efectivo nominal	102.80	103.13	103.45	103.37	103.14	102.61	101.96	101.88	101.52	100.69	100.10	100.56	100.43	Nominal effective exchange rate index	16
17	Taxa de variação mensal	-0.02	0.32	0.31	-0.08	-0.22	-0.51	-0.64	-0.08	-0.35	-0.82	-0.58	0.46	-0.13	Month-on-month rate of change	17
18	Taxa de variação homóloga	0.28	0.96	2.08	2.10	0.53	0.09	-0.18	-0.90	-1.01	-1.92	-2.69	-2.20	-2.30	Year-on-year rate of change	18
19	Índice cambial efectivo real mensal (IPC)	106.33	106.59	106.80	106.71	106.53	105.85	105.16	105.09	104.63	103.91	103.44	104.52	104.55	Monthly real effective exchange rate index (CPI)	19
20	Taxa de variação mensal	-0.36	0.25	0.20	-0.09	-0.17	-0.64	-0.65	-0.06	-0.44	-0.69	-0.45	1.05	0.02	Month-on-month rate of change	20
21	Taxa de variação homóloga	-0.74	-0.50	0.55	0.68	-0.77	-1.07	-1.19	-1.88	-1.99	-2.50	-3.03	-2.05	-1.68	Year-on-year rate of change	21
		1 AUG 09	2 SEP 09	3 OCT 09	4 NOV 09	5 DEC 09	6 JAN 10	7 FEB 10	8 MAR 10	9 APR 10	10 MAY 10	11 JUN 10	12 JUL 10	13 AUG 10		

(1) Valores referentes ao conjunto de 21 parceiros comerciais.Para mais informações consultar www.ecb.int./ Figures referring to the 21 trading partner group. Further information is available on www.ecb.int.

A.3.1 BALANÇA DE PAGAMENTOS

Principais componentes

Valores líquidos

Fonte / Source: Banco de Portugal, Instituto Nacional de Estatística

BALANCE OF PAYMENTS

Main items

Net figures

10^6 euros

		2008	2009	IVT 09	IT 10	IIT 10	MAI 10	JUN 10	JUL 10		
		1	2	3	4	5	6	7	8		
1	Balança corrente	-21 699	-17 262	-4 473	-4 089	-5 639	-2 175	-2 393	-553	Current account	1
2	Bens(1)	-22 985	-17 496	-4 685	-4 107	-5 004	-1 507	-2 158	-1 002	Goods(1)	2
3	Serviços	6 602	5 983	1 503	939	1 549	586	522	839	Services	3
4	Rendimentos	-7 781	-7 883	-1 787	-1 266	-2 683	-1 304	-963	-987	Income	4
5	Transferências correntes	2 464	2 135	495	345	499	50	206	596	Current transfers	5
6	Balança de capital	2 650	1 393	291	232	250	217	45	103	Capital account	6
7	Balança financeira(2)	19 120	15 423	4 217	4 159	5 115	1 839	1 797	869	Financial account(2)	7
8	Investimento directo(3)	1 313	1 135	144	767	290	-108	132	25	Direct investment(3)	8
9	Investimento de carteira	14 662	13 260	7 052	-3 524	-13 951	-11 571	-1 908	-4 304	Portfolio investment	9
10	Derivados financeiros	251	120	145	323	8	227	-123	-137	Financial derivatives	10
11	Outro investimento	2 973	827	-3 103	6 857	19 200	13 470	3 612	5 651	Other investment	11
12	Activos de reserva(4)	-79	80	-21	-264	-432	-180	85	-366	Reserve assets(4)	12
13	Erros e omissões	-70	445	-35	-303	274	120	551	-418	Errors and omissions	13
	Por memória:									Memo items:	
14	Balança corrente e de capital	-19 050	-15 869	-4 182	-3 856	-5 389	-1 958	-2 348	-450	Current and capital accounts	14
15	Balança corrente e de capital (em % do PIB)	-11.1	-9.5	-9.9	-9.0	-12.6	.	.	.	Current and capital accounts (as a % of GDP)	15
		1 2008	2 2009	3 IVQ 09	4 IQ 10	5 IIQ 10	6 MAY 10	7 JUN 10	8 JUL 10		

(1) Com base em informação do INE ajustada para valores f.o.b../ Based on data from INE, adjusted to f.o.b. values.
(2) Na balança financeira, um sinal negativo (positivo) corresponde a um aumento líquido (diminuição líquida) de activos ou a uma diminuição líquida (aumento líquido) de passivos./ A minus (plus) sign means a net increase (net decrease) in assets and a net decrease (net increase) in liabilities.
(3) Inclui investimento imobiliário. / Includes real estate investment.
(4) A partir de Janeiro de 1999 são considerados activos de reserva apenas os activos do Banco de Portugal face a não residentes da área do euro e denominados em moedas de países fora desta área, havendo lugar a uma quebra de série. / From 1999 onwards, reserve assets include only Banco de Portugal claims on non-euro area residents denominated in non-euro area currencies, thus implying a break in the series.

A.3.2 POSIÇÃO DE INVESTIMENTO INTERNACIONAL — INTERNATIONAL INVESTMENT POSITION

Principais componentes — **Main items**

Posições em fim de período — End-of-period positions

Fonte / Source: Banco de Portugal, Instituto Nacional de Estatística — 10^6 euros

		2007	2008	MAR 09	JUN 09	SET 09	DEZ 09	MAR 10	JUN 10		
		1	2	3	4	5	6	7	8		
1	Posição de investimento internacional	-150 432	-165 195	-169 960	-176 466	-181 030	-182 767	-184 759	-181 169	International investment position	1
2	em % do PIB	-89.2	-96.1				-109.0			as a % of GDP	2
	Por instrumento:									By instrument:	
3	Participação no capital de empresas(1)	-49 313	-43 928	-48 821	-50 704	-54 253	-52 217	-51 547	-47 298	Equity capital(1)	3
4	em % do PIB	-29.2	-25.5				-31.1			as a % of GDP	4
	sob a forma de:									in:	
5	Investimento directo	-32 313	-25 209	-26 105	-27 841	-29 549	-30 003	-30 758	-29 347	Direct investment	5
6	em % do PIB	-19.1	-14.7				-17.9			as a % of GDP	6
7	Investimento de carteira	-17 001	-18 720	-22 716	-22 863	-24 704	-22 214	-20 789	-17 952	Portfolio investment	7
8	em % do PIB	-10.1	-10.9				-13.2			as a % of GDP	8
9	Acções	-4 256	5 463	6 027	5 400	3 856	4 224	5 327	6 128	Shares	9
10	em % do PIB	-2.5	3.2				2.5			as a % of GDP	10
11	Outras participações	-12 745	-24 183	-28 743	-28 263	-28 560	-26 437	-26 116	-24 080	Other equity	11
12	em % do PIB	-7.6	-14.1				-15.8			as a % of GDP	12
13	Dívida externa líquida(-) (2)	-109 044	-130 014	-130 343	-134 090	-136 454	-141 205	-144 651	-147 928	Net external debt(-)(2)	13
14	em % do PIB	-64.6	-75.6				-84.2			as a % of GDP	14
	sob a forma de:									in:	
15	Investimento directo	-27	-1 351	-1 224	-1 354	-1 394	-558	172	187	Direct investment	15
16	em % do PIB	0.0	-0.8				-0.3			as a % of GDP	16
17	Investimento de carteira	-19 839	-34 713	-37 318	-43 305	-37 313	-45 818	-42 857	-26 322	Portfolio investment	17
18	em % do PIB	-11.8	-20.2				-27.3			as a % of GDP	18
19	Outro investimento	-89 178	-93 950	-91 800	-89 431	-97 747	-94 829	-101 966	-121 793	Other investment	19
20	em % do PIB	-52.9	-54.6				-56.6			as a % of GDP	20
21	Derivados financeiros	82	163	-196	-662	-361	-441	-652	-868	Financial derivatives	21
22	em % do PIB	0.0	0.1				-0.3			as a % of GDP	22
23	Activos de reserva	7 843	8 585	9 399	8 991	10 038	11 096	12 091	14 926	Reserve assets	23
24	em % do PIB	4.6	5.0				6.6			as a % of GDP	24
25	dos quais: Ouro monetário	6 989	7 644	8 489	8 188	8 409	9 425	10 123	12 432	of which: Monetary gold	25
26	em % do PIB	4.1	4.4				5.6			as a % of GDP	26
	Por sector institucional residente:									By resident institucional sector	
27	Autoridades Monetárias	16 894	4 787	8 226	11 649	5 540	3 822	2 783	-22 673	Monetary Authorities	27
28	em % do PIB	10.0	2.8				2.3			as a % of GDP	28
29	Administrações Públicas	-73 473	-82 330	-84 380	-89 464	-87 358	-91 855	-91 624	-80 037	General Government	29
30	em % do PIB	-43.5	-47.9				-54.8			as a % of GDP	30
31	Outras instituições financeiras monetárias	-93 162	-75 332	-74 364	-76 711	-76 064	-75 330	-74 874	-58 183	Other monetary financial institutions	31
32	em % do PIB	-55.2	-43.8				-44.9			as a % of GDP	32
33	Outros sectores residentes	-691	-12 319	-19 442	-21 940	-23 149	-19 403	-21 045	-20 277	Other resident sectors	33
34	em % do PIB	-0.4	-7.2				-11.6			as a % of GDP	34
		1	2	3	4	5	6	7	8		
		2007	2008	MAR 09	JUN 09	SEP 09	DEC 09	MAR 10	JUN 10		

(1) Diferença entre activos e passivos associados às componentes de participação no capital de empresas e lucros reinvestidos de investimento directo e acções e outras participações de investimento de carteira./Difference between assets and liabilities concerning equity capital and reinvested earnings from direct investment and shares and other equity from portfolio investment.
(2) Calculada através da diferença entre activos e passivos de: investimento directo sob a forma de outros capitais relativo a disponibilidades e responsabilidades sobre afiliadas e sobre investidores directos; títulos de dívida de longo e curto prazo englobados no investimento de carteira; total de outro investimento (créditos comerciais, empréstimos/numerário e depósitos e outros activos e passivos). Corresponde ao simétrico do conceito de dívida externa líquida preconizado por Organismos Internacionais./Calculated as the difference between assets and liabilities: other capital related to claims and liabilities to affiliated enterprises and to direct investors in direct investment; short-term and long-term debt securities in portfolio investment; other investment (trade credits, loans/currency and deposits and other assets and liabilities). It corresponds to the opposite sign of the net external debt as defined by International Organizations.

A.4.1 FINANCIAMENTO DAS ADMINISTRAÇÕES PÚBLICAS

Fluxos acumulados desde o início do ano

Fonte / Source: Banco de Portugal

GENERAL GOVERNMENT FINANCING

Cumulative flows since the beginning of the year

10^6 euros

		2007	2008	2009	MAI 09	JUN 09	JUL 09	MAI 10	JUN 10	JUL 10		
		1	2	3	4	5	6	7	8	9		
1	Crédito líquido de residentes	-728	-1 600	6 144	-2 059	-167	5 334	10 574	12 435	13 330	Residents net credit	1
2	Instituições Financeiras Monetárias (IFM)	-785	1 161	7 013	-966	-459	5 776	9 863	9 674	10 727	Monetary financial institutions (MFI)	2
3	dos quais: Títulos	-880	434	5 697	1 399	2 728	4 604	6 653	7 157	7 771	of which: Securities	3
4	Outros sectores	57	-2 761	-869	-1 093	292	-442	712	2 761	2 603	Other sectors	4
5	Empréstimos e depósitos	478	-2 141	-770	-359	-328	-543	-487	-528	-636	Loans and deposits	5
6	dos quais: Certificados de Aforro	127	-1 534	-784	-280	-331	-384	-483	-604	-758	of which: saving certificates	6
7	Títulos de curto prazo	-67	-325	-458	-872	-807	-584	235	489	-38	Short-term securities	7
8	Títulos de médio e longo prazo	-354	-295	359	138	1 427	686	964	2 801	3 277	Medium- and long term securities	8
9	Crédito líquido de não residentes	4 190	5 908	9 482	4 855	7 437	4 348	-5 387	-4 956	-2 751	Non-residents net credit	9
10	Empréstimos e depósitos	1 656	-2 215	361	32	253	361	-431	27	3 362	Loans and deposits	10
11	dos quais: responsabilidades líquidas do Tesouro face ao exterior	-121	124	-54	-156	-277	-258	-248	-145	-230	of which: Treasury net foreign liabilities	11
12	Títulos	2 535	8 123	9 121	4 823	7 184	3 987	-4 956	-4 982	-6 113	Securities	12
13	Títulos de curto prazo	931	4 871	3 696	-1 117	-469	1 574	-2 380	-3 351	-5 795	Short-term securities	13
14	Títulos de médio e longo prazo	1 604	3 252	5 425	5 940	7 653	2 412	-2 576	-1 631	-317	Medium- and long term securities	14
15	Total	3 462	4 308	15 627	2 796	7 270	9 681	5 187	7 480	10 579	Total	15

	1	2	3	4	5	6	7	8	9	
	2007	2008	2009	MAY 09	JUN 09	JUL 09	MAY 10	JUN 10	JUL 10	

B. Estatísticas Monetárias e Financeiras

B. Monetary and Financial Statistics

B.0 Agregados monetários e principais contrapartidas

B.0 Monetary aggregates and main counterparts

B.0.1 AGREGADOS MONETÁRIOS DA ÁREA DO EURO[a]

Saldos em fim de mês

EURO AREA MONETARY AGGREGATES[a]

End-of-month figures

Fonte / Source: Banco Central Europeu / European Central Bank

10^6 euros

		M3								
		M2								
		M1								
		Circulação monetária	Passivos à vista	Total	Outros depósitos e equiparados até 2 anos [1]	Depósitos com pré-aviso até 3 meses	Total	Acordos de recompra	Títulos excepto capital até 2 anos[2]	Total
		1	2	3=1+2	4	5	6=3+4+5	7	8	9=6+7+8
06	Dez	592 282	3 165 477	3 757 759	1 422 044	1 556 006	6 735 809	247 977	810 587	7 794 373
07	Dez	638 620	3 261 975	3 900 594	1 987 963	1 540 761	7 429 318	282 945	972 549	8 684 812
08	Dez	722 924	3 312 408	4 035 332	2 494 273	1 565 359	8 094 965	330 096	992 760	9 417 821
09	Fev	715 969	3 385 616	4 101 585	2 350 378	1 633 933	8 085 896	327 379	994 920	9 408 195
	Mar	719 947	3 410 490	4 130 437	2 301 388	1 654 216	8 086 041	338 458	975 117	9 399 616
	Abr	729 212	3 467 906	4 197 118	2 281 670	1 678 188	8 156 975	338 176	987 208	9 482 359
	Mai	731 994	3 488 383	4 220 377	2 236 371	1 692 352	8 149 100	336 181	969 911	9 455 192
	Jun	734 980	3 576 161	4 311 141	2 162 793	1 704 069	8 178 003	347 256	923 948	9 449 207
	Jul	745 471	3 564 955	4 310 426	2 128 652	1 722 855	8 161 933	321 322	929 379	9 412 634
	Ago	741 165	3 575 930	4 317 095	2 087 893	1 739 784	8 144 772	310 802	916 247	9 371 821
	Set	740 645	3 638 051	4 378 696	2 020 225	1 746 399	8 145 320	335 243	889 431	9 369 994
	Out	745 451	3 688 512	4 433 963	1 975 135	1 761 087	8 170 185	309 406	874 406	9 353 997
	Nov	750 100	3 721 452	4 471 553	1 925 278	1 764 814	8 161 644	314 896	856 262	9 332 802
	Dez	770 050	3 788 903	4 558 954	1 909 671	1 801 567	8 270 192	327 513	779 805	9 377 510
10	Jan	757 224	3 799 485	4 556 709	1 841 130	1 831 630	8 229 469	307 660	784 508	9 321 637
	Fev	759 656	3 782 261	4 541 918	1 826 030	1 840 735	8 208 683	323 000	769 821	9 301 504
	Mar	768 718	3 777 328	4 546 047	1 810 313	1 849 519	8 205 879	341 375	763 026	9 310 280
	Abr	772 735	3 855 826	4 628 561	1 776 866	1 858 003	8 263 430	362 454	770 371	9 396 255
	Mai	779 109	3 883 983	4 663 092	1 772 148	1 857 785	8 293 025	366 801	759 579	9 419 405
	Jun	785 604	3 929 620	4 715 224	1 760 879	1 846 187	8 322 291	405 865	726 109	9 454 265
	Jul	794 060	3 900 380	4 694 440	1 774 002	1 855 973	8 324 414	383 697	720 597	9 428 708

		1	2	3=1+2	4	5	6=3+4+5	7	8	9=6+7+8
		Currency in circulation	Overnight deposits	Total	Other deposits and deposit-like instruments up to 2 years [1]	Deposits redeemable at notice up to 3 months	Total	Repurchase agreements	Securities other than capital up to 2 years[2]	Total
		M1								
		M2								
		M3								

(1) Excepto passivos à vista, depósitos com pré-aviso e acordos de recompra. / Except overnight deposits, deposits redeemable at notice and repurchase agreements.
(2) Inclui unidades de participação de fundos do mercado monetário e títulos do mercado monetário./Includes money market funds shares/units and money market paper.

B.0.2 CONTRIBUIÇÃO NACIONAL PARA OS AGREGADOS MONETÁRIOS DA ÁREA DO EURO[a]

Saldos em fim de mês

NATIONAL CONTRIBUTION FOR THE EURO AREA MONETARY AGGREGATES[a]

End-of-month figures

Fonte / Source: Banco de Portugal, Banco Central Europeu / Banco de Portugal, European Central Bank

10^6 euros

		M3, excluindo circulação monetária							Por memória
		M2, excluindo circulação monetária							
		M1, excluindo circulação monetária	Outros depósitos e equiparados até 2 anos[1]	Depósitos com pré-aviso até 3 meses	Total	Acordos de recompra	Títulos excepto capital até 2 anos[2]	Total	Emissão monetária deduzida de numerário denominado em euros na posse de IFM residentes[3]
		1	2	3	4=1+2+3	5	6	7=4+5+6	8
06	Dez	58 053	84 845	343	143 241	327	453	144 021	13 083
07	Dez	56 480	97 642	443	154 565	0	1 101	155 666	14 095
08	Dez	54 361	112 403	459	167 224	0	8 482	175 705	16 130
09	Fev	52 748	113 844	471	167 062	0	8 300	175 362	16 194
	Mar	50 311	114 022	480	164 812	0	8 431	173 243	16 342
	Abr	51 501	114 037	510	166 048	0	8 420	174 468	16 578
	Mai	52 252	110 336	533	163 122	105	9 149	172 375	16 649
	Jun	53 835	109 231	551	163 617	0	9 714	173 330	16 689
	Jul	55 109	106 672	583	162 364	0	10 173	172 537	16 878
	Ago	53 774	106 373	602	160 749	0	10 365	171 114	16 751
	Set	54 519	105 959	594	161 073	0	10 911	171 984	16 806
	Out	52 491	102 959	594	156 045	0	11 328	167 372	16 876
	Nov	53 706	101 785	613	156 103	0	11 741	167 844	16 933
	Dez	54 479	102 693	722	157 894	0	11 860	169 754	17 344
10	Jan	54 326	101 299	655	156 280	0	12 830	169 111	17 131
	Fev	54 353	100 800	656	155 809	0	12 965	168 774	17 138
	Mar	52 655	100 614	679	153 948	0	12 747	166 695	17 263
	Abr	52 963	100 745	709	154 416	0	12 038	166 455	17 498
	Mai	54 948	96 293	727	151 968	0	6 651	158 620	17 639
	Jun	55 607	94 600	748	150 955	902	6 607	158 464	17 802
	Jul	56 898	92 803	770	150 471	902	5 397	156 770	17 911

		1	2	3	4=1+2+3	5	6	7=4+5+6	8
		M1, excluding currency in circulation	Other deposits and deposit-like instruments up to 2 years [1]	Deposits redeemable at notice up to 3 months	Total	Repurchase agreements	Securities other than capital up to 2 years[2]	Total	Notes and coins issued excluding those held by resident MFIs[3]
		M2, excluding currency in circulation							
		M3, excluding currency in circulation							Memo items:

(1) Excepto passivos à vista, depósitos com pré-aviso e acordos de recompra. / Except overnight deposits, deposits redeemable at notice and repurchase agreements.
(2) Inclui unidades de participação de fundos do mercado monetário e títulos do mercado monetário. / Includes money market funds shares/units and money market paper.
(3) Sobre o conceito ver notas no fim da publicação. / For information on this concept see notes at the end of this publication.

B.0.3 PRINCIPAIS CONTRAPARTIDAS DO M3 DA ÁREA DO EURO[a]

Saldos em fim de mês

MAIN COUNTERPARTS OF EURO AREA M3[a]

End-of-month figures

Fonte / Source: Banco Central Europeu / European Central Bank

10^6 euros

		Responsabilidades não monetárias das IFM					Crédito ao sector não monetário			Disponibilidades líquidas face ao Resto do Mundo
		Outros depósitos e equiparados a mais de 2 anos[1]	Depósitos com pré-aviso a mais de 3 meses	Títulos excepto capital a mais de 2 anos	Capital e reservas	Total	Administrações Públicas (AP)	Sector não monetário (excepto AP)	Total	
		1	2	3	4	5=1+...+4	6	7	8=6+7	9
06	Dez	1 678 140	103 125	2 373 538	1 285 483	5 440 286	2 321 271	10 606 211	12 927 482	664 902
07	Dez	1 879 580	120 603	2 536 542	1 492 657	6 029 382	2 428 692	12 043 011	14 471 703	655 514
08	Dez	1 997 399	122 644	2 564 063	1 615 167	6 299 273	2 554 434	12 967 081	15 521 515	456 402
09	Fev	2 049 305	125 231	2 634 117	1 665 965	6 474 618	2 679 343	13 046 809	15 726 153	447 261
	Mar	2 070 820	125 658	2 607 735	1 643 431	6 447 644	2 716 007	13 034 886	15 750 893	394 451
	Abr	2 088 257	126 423	2 607 434	1 646 110	6 468 224	2 759 298	13 084 329	15 843 626	427 831
	Mai	2 110 254	127 681	2 610 150	1 656 606	6 504 691	2 762 861	13 087 642	15 850 504	452 441
	Jun	2 131 540	128 518	2 625 361	1 689 557	6 574 976	2 835 340	13 119 277	15 954 617	478 046
	Jul	2 143 566	129 646	2 639 678	1 697 910	6 610 800	2 844 529	13 078 126	15 922 655	491 798
	Ago	2 149 485	130 310	2 650 441	1 716 725	6 646 961	2 854 746	13 016 761	15 871 507	556 794
	Set	2 164 208	131 258	2 629 711	1 739 918	6 665 095	2 880 574	13 066 176	15 946 750	548 351
	Out	2 165 146	133 481	2 626 086	1 746 803	6 671 516	2 913 025	13 019 644	15 932 668	563 650
	Nov	2 173 722	134 119	2 625 657	1 780 611	6 714 109	2 909 439	13 061 885	15 971 324	587 135
	Dez	2 213 102	133 057	2 628 876	1 802 326	6 777 361	2 873 288	13 097 611	15 970 898	574 906
10	Jan	2 226 428	134 054	2 676 556	1 798 152	6 835 190	2 893 395	13 088 247	15 981 643	586 682
	Fev	2 237 498	133 314	2 677 771	1 814 173	6 862 756	2 925 281	13 081 662	16 006 943	594 146
	Mar	2 240 331	133 230	2 703 043	1 831 710	6 908 314	2 982 057	13 082 988	16 065 045	578 172
	Abr	2 258 677	131 120	2 716 601	1 840 605	6 947 003	2 994 706	13 144 245	16 138 950	576 541
	Mai	2 261 329	128 215	2 748 517	1 877 453	7 015 514	3 031 305	13 141 118	16 172 423	648 340
	Jun	2 342 435	126 320	2 735 084	1 948 003	7 151 842	3 072 853	13 276 296	16 349 149	646 170
	Jul	2 344 758	124 389	2 713 521	1 935 080	7 117 748	3 065 794	13 286 230	16 352 023	559 872

	1	2	3	4	5=1+...+4	6	7	8=6+7	9
	Other deposits and deposit-like instruments over 2 years [1]	Deposits redeemable at notice over 3 months	Securities other than capital over 2 years	Capital and reserves	Total	General Government (GG)	Non-monetary sector (except GG)	Total	Net external assets
	MFIs' non-monetary liabilities					Credit to the non-monetary sector			

(1) Excepto passivos à vista, depósitos com pré-aviso e acordos de recompra. / Except overnight deposits, deposits redeemable at notice and repurchase agreements.

B.0.4 CONTRIBUIÇÃO NACIONAL PARA AS PRINCIPAIS CONTRAPARTIDAS DO M3 DA ÁREA DO EURO[a]

Saldos em fim de mês

NATIONAL CONTRIBUTION FOR THE MAIN COUNTERPARTS OF EURO AREA M3[a]

End-of-month figures

Fonte / Source: Banco de Portugal, Banco Central Europeu / Banco de Portugal, European Central Bank

10^6 euros

		Responsabilidades não monetárias das IFM					Crédito ao sector não monetário			Disponibilidades líquidas face ao Resto do Mundo
		Outros depósitos e equiparados a mais de 2 anos[1]	Depósitos com pré-aviso a mais de 3 meses	Títulos excepto capital a mais de 2 anos	Capital e reservas	Total	Administrações Públicas (AP)	Sector não monetário (excepto AP)	Total	
		1	2	3	4	5=1+...+4	6	7	8=6+7	9
06	Dez	18 785	0	13 389	36 729	68 903	20 441	256 002	276 443	-46 582
07	Dez	22 428	0	27 570	39 741	89 739	18 776	291 782	310 558	-46 250
08	Dez	30 772	0	33 543	43 384	107 699	23 173	333 096	356 269	-38 753
09	Fev	32 312	0	37 277	44 491	114 080	24 158	335 071	359 229	-36 424
	Mar	38 153	0	37 561	44 402	120 116	24 890	342 427	367 317	-39 269
	Abr	38 552	0	38 177	45 579	122 309	24 934	345 948	370 882	-38 034
	Mai	39 278	0	40 115	46 052	125 445	26 178	346 987	373 166	-39 642
	Jun	40 950	0	43 401	47 344	131 695	28 282	347 969	376 252	-40 877
	Jul	42 601	0	46 167	48 132	136 900	31 599	348 179	379 778	-40 115
	Ago	45 293	0	46 482	48 704	140 479	32 606	350 476	383 082	-37 154
	Set	47 039	0	46 203	49 572	142 815	32 816	351 371	384 187	-36 083
	Out	47 074	0	48 202	49 769	145 045	32 489	350 182	382 671	-34 722
	Nov	48 282	0	50 056	51 251	149 589	33 225	350 647	383 872	-29 990
	Dez	52 668	0	50 166	51 752	154 585	33 365	355 720	389 085	-33 108
10	Jan	53 462	0	52 266	51 346	157 074	37 217	355 817	393 033	-33 604
	Fev	54 863	0	52 233	52 678	159 773	39 681	358 503	398 184	-30 491
	Mar	56 064	0	52 504	53 017	161 584	40 651	356 664	397 315	-31 121
	Abr	54 560	0	53 324	52 441	160 325	44 305	355 770	400 075	-25 912
	Mai	54 783	0	52 410	54 119	161 312	50 230	356 333	406 562	-20 401
	Jun	56 285	2	50 634	54 285	161 206	50 825	360 468	411 293	-18 730
	Jul	57 787	3	51 100	53 607	162 497	53 843	363 809	417 652	-19 370

	1	2	3	4	5=1+...+4	6	7	8=6+7	9
	Other deposits and deposit-like instruments over 2 years [1]	Deposits redeemable at notice over 3 months	Securities other than capital over 2 years	Capital and reserves	Total	General Government (GG)	Non-monetary sector (except GG)	Total	Net external assets
	MFIs' non-monetary liabilities					Credit to the non-monetary sector			

(1) Excepto passivos à vista, depósitos com pré-aviso e acordos de recompra. / Except overnight deposits, deposits redeemable at notice and repurchase agreements.

B.0.5 AGREGADOS MONETÁRIOS DA ÁREA DO EURO E CONTRIBUIÇÃO NACIONAL[(a)(b)]

Taxas de variação anual

MONETARY AGGREGATES OF THE EURO AREA AND NATIONAL CONTRIBUTION[(a)(b)]

Annual growth rates

Fonte / Source: Banco Central Europeu / European Central Bank

Em percentagem / In percentages

		Agregados monetários da área do euro			Contribuição nacional			Peso relativo da contribuição nacional		
		M1	M2	M3	M1 excluindo circulação monetária	M2 excluindo circulação monetária	M3 excluindo circulação monetária	M1 excluindo circulação monetária	M2 excluindo circulação monetária	M3 excluindo circulação monetária
		1	2	3	4	5	6	7	8	9
06	Dez	7.9	9.3	9.9	3.4	3.9	3.4	1.8	2.3	2.0
07	Dez	3.9	10.0	11.4	-2.0	8.8	9.0	1.7	2.3	1.9
08	Dez	3.0	8.1	7.5	-3.3	8.3	13.2	1.6	2.3	2.0
09	Fev	6.6	7.2	6.0	2.9	8.5	13.3	1.6	2.3	2.0
	Mar	5.9	6.2	5.1	-6.8	5.8	10.6	1.5	2.2	2.0
	Abr	8.5	6.0	4.9	-1.8	5.5	10.2	1.5	2.2	2.0
	Mai	8.4	5.2	3.9	1.4	5.1	6.7	1.5	2.2	2.0
	Jun	9.4	4.9	3.6	-0.8	3.9	5.1	1.5	2.2	2.0
	Jul	11.6	4.5	2.9	-0.4	0.8	1.6	1.5	2.2	2.0
	Ago	13.3	4.4	2.3	4.3	0.0	0.3	1.5	2.2	2.0
	Set	12.5	3.5	1.7	3.1	-1.3	-0.7	1.5	2.2	2.0
	Out	12.3	2.5	0.4	3.4	-4.0	-2.8	1.4	2.1	1.9
	Nov	12.5	1.8	-0.3	2.9	-5.6	-3.9	1.4	2.1	2.0
	Dez	12.5	1.7	-0.1	0.3	-5.5	-3.3	1.4	2.1	2.0
10	Jan	11.8	1.9	0.1	1.4	-6.4	-3.5	1.4	2.1	2.0
	Fev	11.3	1.6	-0.4	3.1	-6.5	-3.5	1.4	2.1	2.0
	Mar	10.5	1.5	-0.3	4.7	-6.5	-3.7	1.4	2.1	2.0
	Abr	10.3	1.2	-0.3	3.1	-6.8	-4.4	1.4	2.1	1.9
	Mai	10.2	1.4	-0.1	5.2	-6.9	-8.1	1.4	2.0	1.8
	Jun	8.8	1.3	0.1	3.4	-7.8	-8.7	1.4	2.0	1.8
	Jul	8.5	1.6	0.3	3.5	-7.3	-9.1	1.5	2.0	1.8
		1	2	3	4	5	6	7	8	9
		M1	M2	M3	M1 excluding currency in circulation	M2 excluding currency in circulation	M3 excluding currency in circulation	M1 excluding currency in circulation	M2 excluding currency in circulation	M3 excluding currency in circulation
		Euro area monetary aggregates			National contribution			Relative weight of national contribution		

B.1 Síntese monetária

B.1 Monetary survey

B.1.1 SÍNTESE MONETÁRIA - Activo (continua)

Saldos em fim de mês

MONETARY SURVEY - Assets (to be continued)

End-of-month figures

Fonte / Source: Banco de Portugal

10^6 euros

		Activos líquidos sobre o exterior[1]			Crédito às Administrações Públicas			Crédito interno (excepto Administrações Públicas)						Total	Por memória:	
										Instituições financeiras não monetárias						
		Banco de Portugal	Outras instituições financeiras monetárias	Total	Crédito à Administração Central	Crédito às Administrações Públicas excepto Administração Central	Total	Particulares (incluindo emigrantes)	Sociedades não financeiras	Outros intermediários financeiros e auxiliares financeiros	Sociedades de seguros e fundos de pensões	Total	Total		Activos líquidos sobre o exterior de OIFM denominados em euros	Crédito líquido à Administração Central
		1	2	3=1+2	4	5	6=4+5	7	8	9	10	11=9+10	12=7+8+11	13=3+6+12	14	15
06	Dez	15 297	-65 621	-50 324	5 412	4 709	10 121	115 108	106 715	21 342	1 108	22 450	244 273	204 070	-60 216	742
07	Dez	16 825	-69 052	-52 227	4 269	4 584	8 852	127 411	122 188	24 523	1 016	25 539	275 138	231 764	-61 340	657
08	Dez	4 723	-45 313	-40 590	4 743	5 441	10 184	132 691	138 614	25 290	2 123	27 413	298 718	268 312	-41 363	1 441
09	Fev	9 432	-46 546	-37 113	5 350	5 488	10 838	132 686	139 326	26 685	2 359	29 044	301 057	274 781	-38 977	1 833
	Mar	8 165	-42 334	-34 169	5 525	5 536	11 062	133 115	139 523	29 013	2 156	31 169	303 807	280 700	-33 889	1 141
	Abr	9 022	-40 802	-31 780	5 601	5 544	11 145	133 450	141 137	28 983	1 960	30 943	305 530	284 895	-32 735	823
	Mai	9 533	-41 722	-32 189	6 271	5 547	11 817	133 852	142 004	29 028	1 626	30 655	306 510	286 138	-33 722	1 605
	Jun	11 591	-39 519	-27 928	7 668	5 624	13 292	134 379	142 437	29 468	1 679	31 148	307 964	293 328	-31 428	1 771
	Jul	7 406	-35 844	-28 438	9 660	5 698	15 358	134 760	142 319	28 923	1 826	30 749	307 827	294 747	-29 242	7 144
	Ago	5 698	-32 742	-27 044	10 336	5 750	16 086	135 166	142 694	28 875	1 790	30 665	308 525	297 567	-27 050	6 439
	Set	4 669	-33 384	-28 715	10 608	5 821	16 429	135 665	142 707	29 064	1 841	30 905	309 277	296 991	-28 946	8 870
	Out	3 120	-32 645	-29 525	10 370	5 822	16 191	136 167	142 952	28 651	1 778	30 428	309 547	296 213	-27 796	8 176
	Nov	2 975	-30 121	-27 146	10 355	5 909	16 263	136 673	143 394	28 997	1 897	30 894	310 961	300 079	-25 829	8 857
	Dez	2 941	-27 847	-24 906	10 792	5 923	16 716	138 086	142 340	32 776	1 580	34 356	314 781	306 590	-24 033	7 986
10	Jan	4 556	-27 530	-22 975	10 656	5 993	16 649	138 378	142 246	32 518	1 868	34 386	315 011	308 685	-23 228	8 861
	Fev	-43	-22 837	-22 880	12 349	6 054	18 403	138 740	142 619	32 518	2 186	34 704	316 064	311 587	-19 503	8 922
	Mar	1 877	-23 631	-21 754	12 668	6 077	18 745	139 203	141 573	31 530	1 800	33 330	314 107	311 098	-20 521	10 115
	Abr	-2 598	-22 345	-24 942	15 701	6 256	21 957	139 555	141 384	32 301	1 999	34 300	315 238	312 252	-20 478	10 828
	Mai	-19 213	-18 713	-37 926	21 111	6 276	27 387	140 003	142 119	31 518	2 110	33 627	315 749	305 209	-20 079	18 308
	Jun	-23 638	-15 509	-39 147	21 263	6 297	27 560	140 486	142 495	33 306	2 790	36 095	319 077	307 491	-16 156	17 793
	Jul	-34 222	-8 607	-42 829	23 962	6 453	30 414	140 616	142 608	35 760	3 084	38 844	322 069	309 654	-8 948	18 374

	1	2	3=1+2	4	5	6=4+5	7	8	9	10	11=9+10	12=7+8+11	13=3+6+12	14	15
	Banco de Portugal	Other monetary financial institutions	Total	Credit to the Central Government	Credit to the General Government except Central Government	Total	Private individuals (including emigrants)	Non-financial corporations	Other financial intermediaries and financial auxiliaries	Insurance corporations and pension funds	Total	Total	Total	Net external assets of other MFIs denominated in euros	Net credit to the Central Government
	Net external assets[1]			Credit to the General Government			Domestic credit (except General Government)							Memo items:	
									Non-monetary financial institutions						

B.1.1 SÍNTESE MONETÁRIA - Passivo (continuação)

Saldos em fim de mês

MONETARY SURVEY - Liabilities (continued)

End-of-month figures

Fonte / Source: Banco de Portugal

10^6 euros

		Emissão monetária deduzida de numerário denominado em euros na posse de IFM residentes[2]	Depósitos e equiparados					Títulos excepto capital	Unidades de participação de fundos do mercado monetário	Capital e reservas[3][4]	Diversos (líquidos)	Total	Por memória:
			Administrações Públicas (AP)	Particulares (incluindo emigrantes)	Sociedades não financeiras	Instituições financeiras não monetárias	Total						Passivos até 2 anos face ao sector não monetário (excepto AC)
		16	17	18	19	20	21=17+18+19+20	22	23	24	25	26=16+21+..+25	27
06	Dez	13 083	8 098	93 236	30 354	22 925	154 613	16 591	751	38 640	-19 609	204 070	147 693
07	Dez	14 095	7 618	100 759	29 913	27 282	165 571	31 756	376	41 315	-21 349	231 764	156 775
08	Dez	16 033	7 045	115 218	29 329	38 600	190 191	46 970	14	44 416	-29 311	268 312	183 204
09	Fev	16 198	7 987	116 631	28 093	39 200	191 911	50 639	20	45 495	-29 481	274 781	183 065
	Mar	16 341	8 640	115 427	29 279	43 753	197 099	51 096	21	45 453	-29 310	280 700	181 809
	Abr	16 577	9 142	115 680	30 116	44 109	199 047	51 565	21	46 670	-28 985	284 895	182 900
	Mai	16 649	9 614	114 786	28 928	43 442	196 769	54 277	19	47 135	-28 710	286 138	180 833
	Jun	16 689	10 596	115 800	29 917	43 578	199 891	57 763	20	48 422	-29 457	293 328	181 181
	Jul	16 878	6 274	116 797	29 796	44 174	197 041	61 491	15	49 221	-29 899	294 747	181 288
	Ago	16 751	7 981	115 789	29 952	45 236	198 958	62 101	14	49 727	-29 983	297 567	179 211
	Set	16 806	5 977	115 237	30 601	45 383	197 198	62 559	13	50 604	-30 190	296 991	178 875
	Out	16 876	6 597	114 277	29 815	42 901	193 590	64 879	10	50 797	-29 939	296 213	175 090
	Nov	16 933	5 562	115 632	30 172	42 596	193 962	67 304	12	52 317	-30 449	300 079	175 428
	Dez	17 344	6 439	116 677	30 896	46 710	200 723	67 414	12	52 828	-31 730	306 590	177 139
10	Jan	17 131	5 883	117 058	29 598	45 420	197 958	72 467	12	52 400	-31 283	308 685	177 390
	Fev	17 138	7 340	117 473	29 638	45 755	200 206	72 402	30	53 727	-31 916	311 587	176 539
	Mar	17 263	6 414	116 485	30 780	44 681	198 361	73 131	30	54 062	-31 748	311 098	174 827
	Abr	17 498	9 131	116 695	30 337	42 986	199 149	74 362	29	53 484	-32 271	312 252	175 325
	Mai	17 639	7 310	117 248	30 407	42 850	197 815	67 410	30	55 125	-32 810	305 209	169 852
	Jun	17 802	7 919	118 402	29 743	44 513	200 578	65 752	35	55 297	-31 973	307 491	169 717
	Jul	17 911	9 314	119 232	30 335	46 489	205 370	63 094	37	54 618	-31 375	309 654	167 588

	16	17	18	19	20	21=17+18+19+20	22	23	24	25	26=16+21+..+25	27
	Notes and coins issued excluding those held by resident MFIs[2]	General Government (GG)	Private individuals (including emigrants)	Non-financial corporations	Non-monetary financial institutions	Total	Securities other than capital	Money market funds shares/units	Capital and reserves[3][4]	Other (net)	Total	Liabilities up to 2 years vis-à-vis non-monetary resident sector (except CG)
		Deposits and deposit-like instruments										Memo items:

(1) Exclui passivos sob a forma de títulos./Excludes liabilities for securities issued.
(2) Sobre o conceito, ver notas no fim da publicação./ For information on this concept see notes at the end of this publication.
(3) A noção de capital e reservas para fins estatísticos inclui provisões para créditos de cobrança duvidosa. / The capital and reserves definition for statistical purposes includes provisions for non-performing loans.
(4) A partir de Janeiro de 2003, inclui proveitos por natureza, líquidos de custos por natureza./ From January 2003 onwards, includes operating income net of operating costs.

B.1.2 CONTRAPARTIDA DA VARIAÇÃO DOS PASSIVOS ATÉ 2 ANOS FACE AO SECTOR NÃO MONETÁRIO EXCEPTO ADMINISTRAÇÃO CENTRAL (AC)[1][2] (continua)

COUNTERPARTS TO CHANGES IN LIABILITIES UP TO 2 YEARS VIS-À-VIS NON-MONETARY SECTOR EXCEPT CENTRAL GOVERNMENT (CG)[1][2] (to be continued)

Variações de saldos em fim de mês / **Changes in end-of-month figures**

Fonte / Source: Banco de Portugal

10^6euros / Em percentagem / In percentages

		Variações de 12 meses[3]								Percentagem das variações de 12 meses							
		Passivos até 2 anos face ao sector não monetário (excepto AC)	Contrapartida interna				Contrapartida externa			Passivos até 2 anos face ao sector não monetário (excepto AC)	Contrapartida interna				Contrapartida externa		
			Crédito às Administrações Públicas (AP)[4]	Crédito ao sector não monetário (excepto AP)	Outras	Total	Banco de Portugal	Outras instituições financeiras monetárias	Total		Crédito às Administrações Públicas[4]	Crédito ao sector não monetário (excepto AP)	Outras	Total	Banco de Portugal	Outras instituições financeiras monetárias	Total
		1=5+8	2	3	4	5=2+3+4	6	7	8=6+7	9	10	11	12	13	14	15	16
		Liabilities up to 2 years vis-à-vis non-monetary sector (exc. CG)	Domestic counterpart				External counterpart			Liabilities up to 2 years vis-à-vis non-monetary sector (exc. CG)	Domestic counterpart				External counterpart		
		12 month changes[3]								12 month changes percentage							
06	Dez	6 436	345	21 838	-2 457	19 725	5 386	-18 675	-13 289	4.5	0.2	15.4	-1.7	13.9	3.8	-13.2	-9.4
07	Dez	9 945	-191	30 321	-16 963	13 167	495	-3 717	-3 222	6.7	-0.1	20.5	-11.5	8.9	0.3	-2.5	-2.2
08	Dez	26 854	1 076	28 376	-11 653	17 799	-12 911	21 967	9 055	17.1	0.7	18.1	-7.4	11.4	-8.2	14.0	5.8
09	Fev	28 140	8	26 206	-14 708	11 506	-4 736	21 370	16 634	18.1	0.0	16.9	-9.5	7.4	-3.1	13.8	10.7
	Mar	24 620	-894	25 534	-18 839	5 802	-6 056	24 874	18 819	15.6	-0.6	16.2	-12.0	3.7	-3.8	15.8	12.0
	Abr	23 561	-9	23 446	-21 156	2 281	-3 367	24 647	21 280	14.8	0.0	14.7	-13.3	1.4	-2.1	15.5	13.4
	Mai	16 053	769	20 875	-22 531	-887	-1 882	18 823	16 940	9.7	0.5	12.7	-13.7	-0.5	-1.1	11.4	10.3
	Jun	13 067	602	18 503	-27 330	-8 226	-125	21 418	21 293	7.8	0.4	11.0	-16.2	-4.9	-0.1	12.7	12.7
	Jul	8 839	5 166	16 002	-29 863	-8 694	-3 754	21 286	17 533	5.1	3.0	9.3	-17.3	-5.0	-2.2	12.3	10.2
	Ago	6 686	4 218	15 642	-32 699	-12 838	-2 282	21 807	19 525	3.9	2.4	9.0	-18.9	-7.4	-1.3	12.6	11.3
	Set	4 034	7 063	16 191	-35 244	-11 990	-5 837	21 861	16 024	2.3	4.0	9.2	-20.1	-6.8	-3.3	12.5	9.1
	Out	-2 216	6 707	14 812	-38 886	-17 367	-3 606	18 757	15 151	-1.2	3.8	8.3	-21.8	-9.7	-2.0	10.5	8.5
	Nov	-4 319	7 936	13 125	-37 445	-16 385	-3 316	15 382	12 066	-2.4	4.4	7.3	-20.7	-9.1	-1.8	8.5	6.7
	Dez	-5 773	6 899	14 773	-39 703	-18 031	-3 478	15 736	12 258	-3.2	3.8	8.1	-21.7	-9.8	-1.9	8.6	6.7
10	Jan	-5 363	6 229	13 533	-38 696	-18 934	-5 502	19 072	13 571	-2.9	3.4	7.4	-21.1	-10.3	-3.0	10.4	7.4
	Fev	-6 116	7 494	13 877	-38 831	-17 460	-10 365	21 709	11 345	-3.3	4.1	7.6	-21.2	-9.5	-5.7	11.9	6.2
	Mar	-6 752	9 224	9 165	-34 337	-15 948	-7 948	17 144	9 196	-3.7	5.1	5.0	-18.9	-8.8	-4.4	9.4	5.1
	Abr	-7 208	10 838	9 017	-30 509	-10 654	-14 267	17 713	3 446	-3.9	5.9	4.9	-16.7	-5.8	-7.8	9.7	1.9
	Mai	-11 042	17 256	8 532	-27 767	-1 978	-32 580	23 516	-9 064	-6.1	9.5	4.7	-15.4	-1.1	-18.0	13.0	-5.0
	Jun	-11 482	16 836	10 438	-23 786	3 488	-39 593	24 623	-14 970	-6.3	9.3	5.8	-13.1	1.9	-21.9	13.6	-8.3
	Jul	-13 552	11 865	13 890	-22 490	3 264	-44 543	27 726	-16 817	-7.5	6.5	7.7	-12.4	1.8	-24.6	15.3	-9.3

B.1.2 CONTRAPARTIDA DA VARIAÇÃO DOS PASSIVOS ATÉ 2 ANOS FACE AO SECTOR NÃO MONETÁRIO EXCEPTO ADMINISTRAÇÃO CENTRAL (AC)[1][2] (continuação)

COUNTERPARTS TO CHANGES IN LIABILITIES UP TO 2 YEARS VIS-À-VIS NON-MONETARY SECTOR EXCEPT CENTRAL GOVERNMENT (CG)[1][2] (continued)

Variações de saldos em fim de mês / **Changes in end-of-month figures**

Fonte / Source: Banco de Portugal

10^6 euros

		Variação mensal[3]								Variação acumulada desde o início do ano[3]							
		Passivos até 2 anos face ao sector não monetário (excepto AC)	Contrapartida interna				Contrapartida externa			Passivos até 2 anos face ao sector não monetário (excepto AC)	Contrapartida interna				Contrapartida externa		
			Crédito às Administrações Públicas (AP)[4]	Crédito ao sector não monetário (excepto AP)	Outras	Total	Banco de Portugal	Outras instituições financeiras monetárias	Total		Crédito às Administrações Públicas[4]	Crédito ao sector não monetário (excepto AP)	Outras	Total	Banco de Portugal	Outras instituições financeiras monetárias	Total
		17=21+24	18	19	20	21=18+19+20	22	23	24=22+23	25=29+32	26	27	28	29=26+27+28	30	31	32=30+31
		Liabilities up to 2 years vis-à-vis non-monetary sector (exc. CG)	Domestic counterpart				External counterpart			Liabilities up to 2 years vis-à-vis non-monetary sector (exc. CG)	Domestic counterpart				External counterpart		
		Monthly changes[3]								Cumulative changes since the beginning of the year[3]							
06	Dez	6 139	-1 076	4 353	-1 180	2 097	2 193	1 849	4 042	6 436	345	21 838	-2 457	19 725	5 386	-18 675	-13 289
07	Dez	4 352	-1 283	2 221	239	1 177	5 482	-2 308	3 175	9 945	-191	30 321	-16 963	13 167	495	-3 717	-3 222
08	Dez	3 041	261	1 141	-912	490	350	2 201	2 551	26 854	1 076	28 376	-11 653	17 799	-12 911	21 967	9 055
09	Fev	-178	-1 281	804	-1 563	-2 040	-357	2 218	1 862	-263	423	2 296	-5 629	-2 910	3 127	-480	2 647
	Mar	-1 088	-660	2 659	-6 223	-4 224	-525	3 661	3 136	-1 351	-236	4 954	-11 852	-7 134	2 602	3 181	5 783
	Abr	1 076	-321	1 639	-2 719	-1 402	1 134	1 344	2 478	-275	-558	6 593	-14 572	-8 536	3 736	4 525	8 261
	Mai	-1 881	797	943	-2 152	-412	334	-1 803	-1 469	-2 156	239	7 536	-16 723	-8 948	4 070	2 722	6 793
	Jun	355	253	1 545	-5 983	-4 185	2 324	2 217	4 541	-1 800	491	9 082	-22 707	-13 134	6 394	4 940	11 333
	Jul	124	5 303	-218	-4 254	831	-4 190	3 484	-707	-1 676	5 795	8 864	-26 961	-12 303	2 203	8 423	10 627
	Ago	-2 052	-669	599	-2 911	-2 981	-1 765	2 695	929	-3 728	5 125	9 463	-29 873	-15 284	438	11 118	11 556
	Set	-263	2 519	721	-1 293	1 948	-1 197	-1 013	-2 210	-3 991	7 645	10 184	-31 166	-13 337	-759	10 105	9 346
	Out	-3 755	-706	358	-2 309	-2 657	-1 809	712	-1 097	-7 745	6 938	10 543	-33 475	-15 994	-2 568	10 817	8 249
	Nov	386	736	1 441	-3 058	-881	-1 098	2 364	1 267	-7 360	7 675	11 984	-36 534	-16 875	-3 666	13 181	9 515
	Dez	1 587	-775	2 789	-3 169	-1 156	188	2 555	2 743	-5 773	6 899	14 773	-39 703	-18 031	-3 478	15 736	12 258
10	Jan	324	1 034	252	-3 060	-1 774	1 459	639	2 098	324	1 034	252	-3 060	-1 774	1 459	639	2 098
	Fev	-931	-16	1 147	-1 698	-566	-5 220	4 855	-365	-607	1 018	1 399	-4 758	-2 340	-3 760	5 494	1 733
	Mar	-1 724	1 070	-2 053	-1 728	-2 711	1 892	-905	987	-2 330	2 089	-654	-6 486	-5 051	-1 868	4 589	2 721
	Abr	621	1 293	1 492	1 109	3 893	-5 185	1 914	-3 272	-1 710	3 381	837	-5 377	-1 159	-7 053	6 502	-551
	Mai	-5 715	7 215	458	590	8 263	-17 979	4 000	-13 979	-7 425	10 596	1 296	-4 787	7 104	-25 032	10 502	-14 529
	Jun	-84	-168	3 451	-2 002	1 281	-4 690	3 325	-1 365	-7 509	10 428	4 747	-6 789	8 385	-29 722	13 827	-15 895
	Jul	-1 947	332	3 234	-2 959	607	-9 140	6 587	-2 553	-9 456	10 760	7 980	-9 748	8 992	-38 862	20 414	-18 448

(1) As percentagens correspondem a contrapartidas em percentagem dos passivos até 2 anos face ao sector não monetário (excepto Administração Central) no início do período. / The percentages are counterparts in percentage of liabilities up to 2 years vis-à-vis non-monetary sector (except Central Government) in the beginning of the period.
(2) Circulação monetária é igual à emissão monetária (sobre o conceito, ver notas no fim da publicação) deduzida de notas e moedas na posse de outras IFM. / Currency is equal to notes and coins (for information on this concept, see notes at the end of this publication) excluding those held by other MFI.
(3) Variações calculadas com base em saldos em fim de mês corrigidos de reclassificações, de reavaliações cambiais e de preço e de abatimentos ao activo./ Changes in end-of-month figures corrected of reclassifications, exchange rate changes, price revaluations and write-offs/write-downs.
(4) Líquido dos passivos face à Administração Central. / Net of liabilities vis-à-vis Central Government.

B.1.3 AGREGADOS DE CRÉDITO INTERNO[1]

Taxas de variação anual

Fonte / Source: Banco de Portugal

DOMESTIC CREDIT AGGREGATES[1]

Annual growth rates

Em percentagem / In percentages

		Taxas de variação anual [a]							Taxas de variação anual [a] ajustadas de operações de titularização						
		Crédito às Administações Públicas[2]		Crédito ao sector não monetário excepto Administrações Públicas				Crédito interno total	Crédito às Administações Públicas[2]		Crédito ao sector não monetário excepto Administrações Públicas				Crédito interno total
		Total	do qual: Crédito às Administrações Públicas (excepto AC)	Crédito a instituições financeiras não monetárias	Crédito a sociedades não financeiras	Crédito a particulares[3]	Total		Total	do qual: Crédito às Administrações Públicas (excepto AC)	Crédito a instituições financeiras não monetárias	Crédito a sociedades não financeiras	Crédito a particulares[3]	Total	
		1	2	3	4	5	6	7	8	9	10	11	12	13	14
06	Dez	7.2	2.9	15.2	10.0	8.8	9.9	9.8	7.2	2.9	15.4	10.8	9.9	10.7	10.6
07	Dez	-3.5	-2.1	15.0	14.2	10.2	12.4	12.0	-3.5	-2.1	15.0	14.3	9.0	11.7	11.4
08	Dez	20.8	9.7	35.2	11.3	4.5	10.4	10.6	20.8	9.7	35.2	11.1	4.6	10.1	10.3
09	Fev	-0.2	10.8	44.8	9.1	3.1	9.4	9.2	-0.2	10.8	44.8	9.0	3.5	9.3	9.1
	Mar	-12.3	11.6	47.5	8.4	2.7	9.1	8.6	-12.3	11.6	47.5	8.3	3.1	9.0	8.5
	Abr	0.8	10.6	42.7	7.8	2.1	8.3	8.1	0.8	10.6	42.7	7.7	2.7	8.3	8.1
	Mai	13.0	10.2	33.6	7.5	1.8	7.3	7.4	13.0	10.2	33.6	7.4	2.5	7.4	7.5
	Jun	9.1	12.0	31.4	6.2	1.5	6.4	6.5	9.1	12.0	31.4	6.2	2.2	6.5	6.6
	Jul	67.3	10.0	27.3	5.3	1.2	5.5	7.1	67.3	10.0	27.3	5.3	2.1	5.7	7.2
	Ago	52.5	8.5	27.6	5.0	1.1	5.3	6.6	52.5	8.5	27.6	4.9	2.0	5.6	6.8
	Set	92.7	9.3	25.6	4.3	2.6	5.5	7.8	92.7	9.3	25.6	4.3	2.1	5.1	7.3
	Out	93.2	10.9	20.2	4.1	2.7	5.0	7.1	93.2	10.9	20.2	4.1	2.3	4.7	6.7
	Nov	119.7	8.6	15.4	3.7	2.8	4.4	6.9	119.7	8.6	15.4	3.7	2.4	4.1	6.5
	Dez	99.7	8.9	24.0	2.6	3.5	4.9	7.1	99.7	8.9	24.0	2.6	2.3	4.3	6.4
10	Jan	71.9	10.6	16.9	2.5	3.9	4.5	6.4	71.9	10.6	17.0	2.5	2.8	3.9	5.7
	Fev	101.9	10.0	16.4	2.7	4.0	4.6	6.9	101.9	10.0	16.4	2.7	2.8	4.0	6.2
	Mar	137.7	9.4	4.0	1.8	4.0	3.0	5.9	137.7	9.4	4.0	1.8	2.9	2.5	5.3
	Abr	169.7	9.6	6.3	1.2	4.1	2.9	6.4	169.7	9.6	6.3	1.1	2.9	2.4	5.7
	Mai	241.0	9.9	5.2	1.0	4.1	2.8	8.2	241.0	9.9	5.2	0.9	3.0	2.3	7.5
	Jun	227.1	8.5	11.3	1.0	4.0	3.4	8.6	227.1	8.5	11.3	0.9	3.0	2.9	8.0
	Jul	93.1	7.9	21.3	1.3	4.0	4.5	8.0	93.1	7.9	21.3	1.2	3.0	4.0	7.4
		1	2	3	4	5	6	7	8	9	10	11	12	13	14
		Total	Credit to the General Government (except CG) of which:	Credit to the non-monetary financial institutions	Credit to non-financial corporations	Credit to private individuals[3]	Total	Total domestic credit	Total	Credit to the General Government (except CG) of which:	Credit to non-monetary financial institutions	Credit to non-financial corporations	Credit to private individuals[3]	Total	Total domestic credit
		Credit to the General Government[2]		Credit to the non-monetary sector except General Government					Credit to the General Government[2]		Credit to the non-monetary sector except General Government				
		Annual growth rates [a]							Annual growth rates [a] adjusted for securitisation operations						

(1) Inclui crédito titulado e não titulado./ Includes securities and loans.
(2) Líquido dos passivos face à Administração Central. / Net of liabilities vis-à-vis Central Government.
(3) Inclui crédito a emigrantes./ Includes credit to emigrants.

B.1.4 PASSIVOS ATÉ 2 ANOS FACE AO SECTOR RESIDENTE NÃO MONETÁRIO (EXCEPTO ADMINISTRAÇÃO CENTRAL - AC)

Saldos em fim de mês

Fonte / Source: Banco de Portugal

LIABILITIES UP TO 2 YEARS VIS-À-VIS NON-MONETARY RESIDENT SECTOR (EXCEPT CENTRAL GOVERNMENT - CG)

End-of-month figures

10^6 euros

		Instrumento financeiro						Sector institucional				Moeda		Total
		Emissão monetária deduzida de numerário denominado em euros na posse de IFM residentes[1]	Responsabilidades à vista	Acordos de recompra	Outros depósitos e equiparados[2]	Títulos excepto capital	Unidades de participação de fundos do mercado monetário	Instituições financeiras não monetárias	Administrações Públicas (excepto AC)	Sector não financeiro excepto Administrações Públicas[3]	Sector não especificado	Euro[4]	Outras moedas	
		1	2	3	4	5	6	7	8	9	10	11	12	13=1+...+6=7+ +...+10=11+12
06	Dez	13 083	56 743	327	76 610	179	751	11 860	3 426	118 394	14 014	144 388	3 305	147 693
07	Dez	14 095	54 525	0	86 616	1 164	376	12 220	4 004	124 918	15 634	153 293	3 482	156 775
08	Dez	16 033	52 090	0	105 461	9 607	14	14 752	3 742	139 057	25 653	179 697	3 507	183 204
09	Fev	16 198	50 795	0	106 501	9 551	20	13 939	4 468	138 890	25 768	179 229	3 836	183 065
	Mar	16 341	48 638	0	107 134	9 675	21	13 298	4 255	138 219	26 038	178 165	3 645	181 809
	Abr	16 577	49 922	0	107 021	9 358	21	14 114	4 363	138 467	25 956	179 219	3 681	182 900
	Mai	16 649	50 645	0	103 413	10 107	19	13 910	4 946	135 202	26 775	177 411	3 423	180 833
	Jun	16 689	51 853	0	102 437	10 182	20	13 869	4 695	135 727	26 891	177 701	3 480	181 181
	Jul	16 878	53 766	0	99 430	11 199	15	14 829	3 755	134 612	28 092	177 832	3 456	181 288
	Ago	16 751	52 661	0	98 386	11 399	14	14 559	4 079	132 409	28 164	175 742	3 468	179 211
	Set	16 806	53 291	0	96 763	12 002	13	14 447	4 236	131 371	28 821	175 487	3 388	178 875
	Out	16 876	51 283	0	94 739	12 182	10	13 658	4 399	127 964	29 068	171 691	3 399	175 090
	Nov	16 933	52 542	0	93 364	12 577	12	13 740	4 059	128 107	29 522	171 887	3 541	175 428
	Dez	17 344	53 293	0	93 720	12 771	12	15 133	3 630	128 250	30 126	173 557	3 582	177 139
10	Jan	17 131	53 076	0	91 539	15 632	12	14 197	4 084	126 334	32 775	173 858	3 531	177 390
	Fev	17 138	52 978	0	90 733	15 661	30	13 690	3 910	126 111	32 828	172 976	3 563	176 539
	Mar	17 263	51 276	0	90 296	15 963	30	12 194	3 857	125 521	33 255	171 285	3 543	174 827
	Abr	17 498	51 683	0	89 883	16 231	29	12 752	4 252	124 562	33 759	171 798	3 527	175 325
	Mai	17 639	53 632	0	88 462	10 088	30	12 914	4 495	124 685	27 758	166 287	3 565	169 852
	Jun	17 802	54 063	902	87 733	9 181	35	13 366	4 439	124 892	27 019	166 138	3 579	169 717
	Jul	17 911	55 369	902	87 378	5 991	37	13 666	3 714	126 269	23 939	164 038	3 550	167 588
		1	2	3	4	5	6	7	8	9	10	11	12	13=1+..+6=7+. ..+10=11+12
		Notes and coins issued excluding those held by resident MFI[1]	Overnight deposits	Repurchase agreements	Other deposits and deposit-like instruments[2]	Securities other than capital	Money market funds shares/units	Non-monetary financial institutions	General Government (except CG)	Non-financial sector except General Government[3]	Non-specified sector	Euro[4]	Other currencies	Total
		Financial instrument						Institutional sector				Currency		

(1) Sobre o conceito, ver notas no fim da publicação./ For information on this concept see notes at the end of this publication.
(2) Excepto depósitos com pré-aviso superior a três meses./ Excluding deposits redeemable at notice over three months.
(3) Inclui emigrantes. / Includes emigrants.
(4) Inclui saldos nas denominações nacionais do euro. / Includes balances expressed in the national denominations of the euro.

B.1.5 POR MEMÓRIA: EMPRÉSTIMOS CEDIDOS POR OUTRAS IFM EM OPERAÇÕES DE TITULARIZAÇÃO[1][2]

Saldos em fim de mês[3]

MEMO ITEMS: LOANS SOLD BY OTHER MFI THROUGH SECURITISATION[1][2]

End-of-month figures[3]

Fonte / Source: Banco de Portugal

10^6 euros

		Sector residente									Sector não residente	Total
		Sector não financeiro					Instituições financeiras não monetárias			Total		
		Administrações Públicas (AP)	Sociedades não financeiras	Particulares[4]	do qual: Para aquisição de habitação	Total	Outros intermediários financeiros e auxiliares financeiros	Sociedades de seguros e fundos de pensões	Total			
		1	2	3	4	5=1+2+3	6	7	8=6+7	9=5+8	10	11=9+10
06	Dez	0	784	12 959	12 856	13 744	8	23	31	13 774	289	14 064
07	Dez	0	994	12 692	12 639	13 686	1	23	24	13 709	320	14 029
08	Dez	0	974	13 415	13 383	14 388	0	23	23	14 411	351	14 762
09	Fev	0	997	13 211	13 181	14 208	0	23	23	14 230	348	14 578
	Mar	0	968	13 071	13 042	14 039	0	23	23	14 062	345	14 406
	Abr	0	944	12 965	12 937	13 909	0	23	23	13 931	341	14 273
	Mai	0	1 002	12 833	12 805	13 835	3	23	26	13 861	338	14 198
	Jun	0	968	12 733	12 705	13 701	3	23	26	13 726	336	14 062
	Jul	0	932	12 650	12 623	13 582	3	23	26	13 608	335	13 943
	Ago	0	1 000	12 557	12 530	13 557	6	23	28	13 585	333	13 918
	Set	0	972	12 464	12 438	13 436	6	23	28	13 464	331	13 795
	Out	0	948	12 403	12 377	13 351	6	23	28	13 379	329	13 708
	Nov	0	1 003	12 287	12 261	13 290	5	23	28	13 318	324	13 642
	Dez	0	973	11 254	11 228	12 227	5	23	28	12 255	325	12 580
10	Jan	0	952	11 189	11 164	12 141	5	23	28	12 169	323	12 492
	Fev	0	930	11 112	11 086	12 042	5	23	28	12 070	323	12 393
	Mar	0	898	11 019	10 993	11 917	5	23	28	11 945	321	12 266
	Abr	1	873	10 913	10 895	11 787	5	23	28	11 815	319	12 134
	Mai	1	850	10 833	10 815	11 683	5	23	28	11 711	318	12 029
	Jun	1	885	10 823	10 808	11 709	5	23	28	11 736	313	12 049
	Jul	1	856	10 751	10 736	11 607	5	23	28	11 635	312	11 947

	1	2	3	4	5=1+2+3	6	7	8=6+7	9=5+8	10	11=9+10
	General Government (GG)	Non-financial corporations	Private individuals[4]	Housing of which:	Total	Other financial intermediaries and financial auxiliaries	Insurance corporation and pension funds	Total	Total	Non-resident sector	Total
	Non-financial sector					Non-monetary financial institutions					
	Resident sector										

(1) Não inclui crédito titulado e inclui apenas os empréstimos que foram retirados do activo das outras IFM./ Excludes securities and includes only loans redrawn from the other MFIs' balance sheet.
(2) Informação desagregada de acordo com as características originais do crédito./ The data is brokendown according to its original features.
(3) Valores registados em contas extrapatrimoniais./ Values recorded in off-balance sheet accounts.
(4) Inclui emigrantes./ Includes emigrants.

B.2 Balanço do Banco de Portugal

B.2 Balance sheet of the Banco de Portugal

B.2.1 BALANÇO DO BANCO DE PORTUGAL
Saldos em fim do mês

BALANCE SHEET OF THE BANCO DE PORTUGAL
End-of-month figures

Fonte / Source: Banco de Portugal

10^6 euros

		Activos				Passivos				
								Sector não especificado		
		Residentes	Não residentes	Imóveis, mobiliário e material	Total	Residentes[1]	Não residentes	Capital e reservas	Outros passivos (líquidos)[2]	Total
		1	2	3	4=1+2+3	5	6	7	8	9=5+...+8
06	Dez	467	22 058	77	22 602	19 770	6 762	6 283	-10 213	22 602
07	Dez	2 706	23 097	76	25 879	25 095	6 272	7 427	-12 915	25 879
08	Dez	10 372	23 739	74	34 185	23 151	19 016	8 523	-16 505	34 185
09	Mar	5 561	25 398	72	31 031	21 370	17 233	9 525	-17 096	31 031
	Abr	5 085	25 156	72	30 313	22 133	16 134	9 273	-17 227	30 313
	Mai	5 114	25 521	72	30 707	22 731	15 988	9 272	-17 285	30 707
	Jun	10 721	25 318	71	36 110	30 769	13 727	9 056	-17 442	36 110
	Jul	9 661	25 360	71	35 093	25 442	17 954	9 091	-17 394	35 093
	Ago	9 803	26 096	71	35 970	24 139	20 398	9 176	-17 743	35 970
	Set	9 720	25 838	70	35 628	23 261	21 168	9 433	-18 235	35 628
	Out	11 898	26 200	71	38 169	23 800	23 080	9 723	-18 435	38 169
	Nov	12 382	27 360	69	39 811	23 262	24 385	10 705	-18 542	39 811
	Dez	16 660	27 259	70	43 989	27 904	24 318	10 463	-18 696	43 989
10	Jan	16 052	27 633	69	43 754	28 716	23 077	10 652	-18 692	43 754
	Fev	16 117	29 505	69	45 691	23 671	29 548	11 302	-18 830	45 691
	Mar	16 235	30 498	69	46 802	25 774	28 621	11 418	-19 011	46 802
	Abr	18 580	32 109	68	50 757	23 169	34 706	12 172	-19 290	50 757
	Mai	37 364	34 562	68	71 994	24 076	53 775	13 576	-19 434	71 994
	Jun	42 211	35 421	68	77 699	24 558	59 059	13 680	-19 598	77 699
	Jul	50 812	34 876	67	85 756	23 600	69 098	12 296	-19 239	85 756
	Ago	50 765	36 101	67	86 932	23 226	69 820	13 433	-19 547	86 932
		1	2	3	4=1+2+3	5	6	7	8	9=5+...+8
		Residents	Non-residents	Fixed assets	Total	Residents[1]	Non-residents	Capital and reserves	Other liabilities (net)[2]	Total
								Non-specified sector		
		Assets				Liabilities				

(1) Inclui as responsabilidades por "emissão monetária" (sobre o conceito, ver notas no fim da publicação)./ Includes liabilities for "notes and coins" (for information on this concept, see notes at the end of this publication).
(2) A partir de Janeiro de 2002, inclui a contrapartida da discrepância entre o montante de notas denominadas em euros legalmente emitidas e o montante efectivamente colocado em circulação (ver notas no fim da publicação, sobre o conceito de "emissão monetária"). / Since January 2002 it includes the counterpart of the adjustment between the value of euro banknotes legally issued and the value of the euro banknotes put into circulation (see notes at the end of this publication for information on the concept of "notes and coins").

B.2.2.1 ACTIVOS DO BANCO DE PORTUGAL FACE A RESIDENTES
Saldos em fim do mês

ASSETS OF THE BANCO DE PORTUGAL VIS-À-VIS RESIDENTS
End-of-month figures

Fonte / Source: Banco de Portugal

10^6 euros

		Sociedades financeiras								
		do qual:								
		Cedência de liquidez	Outras instituições financeiras monetárias	Outros intermediários financeiros e auxiliares financeiros	Sociedades de seguros e fundos de pensões	Total	Administração Central	Administrações Públicas excepto Administração Central	Sector não financeiro excepto Administrações Públicas	Total
		1	2	3	4	5=2+3+4	6	7	8	9=5+...+8
06	Dez	161	298	38	0	335	0	0	131	467
07	Dez	2 464	2 535	38	0	2 573	0	0	133	2 706
08	Dez	10 210	10 217	36	1	10 254	0	0	118	10 372
09	Mar	5 366	5 404	36	1	5 442	0	0	119	5 561
	Abr	4 927	4 927	36	1	4 965	0	0	120	5 085
	Mai	4 957	4 957	36	1	4 995	0	0	119	5 114
	Jun	10 543	10 565	36	1	10 602	0	0	119	10 721
	Jul	9 314	9 504	36	1	9 542	0	0	120	9 661
	Ago	9 429	9 645	36	1	9 683	0	0	120	9 803
	Set	9 346	9 563	36	1	9 601	0	0	120	9 720
	Out	11 406	11 741	36	1	11 778	0	0	120	11 898
	Nov	11 753	12 224	36	1	12 262	0	0	120	12 382
	Dez	16 061	16 503	36	1	16 540	0	0	120	16 660
10	Jan	15 283	15 895	36	1	15 933	0	0	119	16 052
	Fev	15 347	15 960	36	1	15 997	0	0	119	16 117
	Mar	15 455	16 078	36	1	16 115	0	0	120	16 235
	Abr	17 721	18 421	36	1	18 459	0	0	121	18 580
	Mai	35 771	36 768	36	1	36 806	437	0	122	37 364
	Jun	40 194	41 509	36	1	41 546	542	0	122	42 211
	Jul	48 833	50 086	36	1	50 123	567	0	122	50 812
	Ago	49 124	50 036	36	1	50 074	569	0	122	50 765
		1	2	3	4	5=2+3+4	6	7	8	9=5+...+8
		Provision of liquidity	Other monetary financial institutions	Other financial intermediaries and financial auxiliaries	Insurance corporations and pension funds	Total	Central Government	General Government except Central Government	Non-financial sector except General Government	Total
		of which:								
		Financial corporations								

B.2.2.2 PASSIVOS DO BANCO DE PORTUGAL FACE A RESIDENTES — LIABILITIES OF THE BANCO DE PORTUGAL VIS-À-VIS RESIDENTS

Saldos em fim de mês — **End-of-month figures**

Fonte / Source: Banco de Portugal — 10^6 euros

		Emissão monetária[1]	Passivos por absorção de liquidez: dos quais: Títulos de depósito	Outras instituições financeiras monetárias[2]	Outros interme-diários financeiros e auxiliares financeiros	Sociedades de seguros e fundos de pensões	Total	Outros passivos: Outras instituições financeiras monetárias	Outros interme-diários financeiros e auxiliares financeiros	Sociedades de seguros e fundos de pensões	Total	Administração Central	Administra-ções Públicas excepto Administra-ção Central	Total
		1	2	3	4	5	6=3+4+5	7	8	9	10=7+8+9	11	12	13=1+6+10+11+12
06	Dez	14 721	0	0	0	0	0	5 049	1	0	5 050	0	0	19 770
07	Dez	15 828	0	0	0	0	0	9 266	1	0	9 267	0	0	25 095
08	Dez	17 749	0	570	0	0	570	4 832	0	0	4 832	0	0	23 151
09	Mar	17 736	0	25	0	0	25	3 608	0	0	3 608	1	0	21 370
	Abr	18 014	0	321	0	0	321	3 766	31	0	3 797	1	0	22 133
	Mai	18 068	0	66	0	0	66	4 596	0	0	4 596	1	0	22 731
	Jun	18 128	0	8 132	0	0	8 132	4 508	0	0	4 508	1	0	30 769
	Jul	18 335	0	3 108	0	0	3 108	3 998	0	0	3 998	1	0	25 442
	Ago	18 222	0	1 808	0	0	1 808	4 108	0	0	4 108	1	0	24 139
	Set	18 216	0	1 430	0	0	1 430	3 614	0	0	3 614	1	0	23 261
	Out	18 315	0	1 339	0	0	1 339	4 145	0	0	4 145	1	0	23 800
	Nov	18 425	0	1 067	0	0	1 067	3 769	0	0	3 769	1	0	23 262
	Dez	19 130	0	4 235	0	0	4 235	4 536	0	0	4 536	2	0	27 904
10	Jan	18 599	0	5 978	0	0	5 978	4 139	0	0	4 139	1	0	28 716
	Fev	18 615	0	828	0	0	828	4 227	0	0	4 227	1	0	23 671
	Mar	18 910	0	2 914	0	0	2 914	3 949	0	0	3 949	1	0	25 774
	Abr	18 937	0	459	0	0	459	3 735	37	0	3 772	1	0	23 169
	Mai	19 104	0	687	0	0	687	4 281	4	0	4 285	1	0	24 076
	Jun	19 261	0	1 754	0	0	1 754	3 538	4	0	3 542	1	0	24 558
	Jul	19 461	0	911	0	0	911	3 223	4	0	3 227	1	0	23 600
	Ago	19 312	0	115	0	0	115	3 797	2	0	3 799	1	0	23 226

	1	2	3	4	5	6=3+4+5	7	8	9	10=7+8+9	11	12	13=1+6+10+11+12
	Notes and coins[1]	Central bank securities of which:	Other monetary financial institutions[2]	Other financial interme-diaries and financial auxiliaries	Insurance corporations and pension funds	Total	Other monetary financial institutions	Other financial interme-diaries and financial auxiliaries	Insurance corporations and pension funds	Total	Central Government	General Government except Central Government	Total
		Absorption of liquidity liabilities					Other liabilities						

(1) Sobre o conceito, ver notas no fim da publicação./ For information on this concept, see notes at the end of this publication.
(2) A partir de Janeiro de 2008 passou a autonomizar-se os passivos por absorção de liquidez, que anteriormente estavam incluídos em "Outros passivos face a OIFM" (coluna 7 deste quadro). / From January 2008 onwards, the absorption of liquidity liabilities are separately identified. Previously, these operations were included in "Other liabilities – Other monetary financial institutions" (column 7 of this table)

B.2.3.1 ACTIVOS DO BANCO DE PORTUGAL FACE A NÃO RESIDENTES — ASSETS OF THE BANCO DE PORTUGAL VIS-À-VIS NON-RESIDENTS

Por instrumento financeiro e prazo - Saldos em fim de mês — **By financial instrument and maturity - End-of-month figures**

Fonte / Source: Banco de Portugal — 10^6 euros

		Numerário	Ouro monetário[1]	Direitos de saque especiais	Activos face ao FMI	Créditos e equiparados: Até 1 ano	A mais de 1 ano	Total	Títulos excepto acções: Até 1 ano	A mais de 1 ano	Total	Acções e outras participações	Total
		1	2	3	4	5	6	7=5+6	8	9	10=8+9	11	12=1+....+4+7+ +10+11
06	Dez	0	5 937	86	90	3 911	239	4 150	4 722	6 952	11 673	121	22 058
07	Dez	0	6 989	84	63	4 941	961	5 902	3 095	6 842	9 937	123	23 097
08	Dez	0	7 644	88	119	1 554	0	1 554	1 688	12 523	14 212	123	23 739
09	Mar	0	8 489	89	130	1 194	0	1 194	1 167	14 194	15 360	136	25 398
	Abr	0	8 236	90	130	1 378	0	1 378	1 256	13 930	15 186	136	25 156
	Mai	0	8 479	88	170	1 214	0	1 214	1 247	14 187	15 434	136	25 521
	Jun	0	8 188	88	170	1 228	0	1 228	1 292	14 216	15 508	136	25 318
	Jul	0	8 146	88	170	1 420	0	1 420	1 009	14 391	15 400	136	25 360
	Ago	0	8 192	787	201	1 332	0	1 332	922	14 525	15 447	136	26 096
	Set	0	8 409	901	200	1 468	0	1 468	408	14 315	14 723	136	25 838
	Out	0	8 679	895	199	1 875	0	1 875	409	14 007	14 416	136	26 200
	Nov	0	9 594	893	198	1 668	0	1 668	313	14 557	14 871	136	27 360
	Dez	0	9 425	907	234	2 606	0	2 606	240	13 711	13 951	136	27 259
10	Jan	0	9 534	927	239	1 990	0	1 990	323	14 483	14 806	136	27 633
	Fev	0	10 082	941	243	2 309	0	2 309	137	15 656	15 794	136	29 505
	Mar	0	10 123	939	221	2 514	0	2 514	27	16 539	16 566	136	30 498
	Abr	0	10 855	946	223	2 451	0	2 451	50	17 448	17 498	136	32 109
	Mai	0	12 131	992	293	2 263	0	2 263	50	18 697	18 747	136	34 562
	Jun	0	12 432	1 004	296	2 149	0	2 149	50	19 353	19 403	136	35 421
	Jul	0	11 026	971	293	2 449	0	2 449	127	19 875	20 002	136	34 876
	Ago	0	11 963	992	299	2 837	0	2 837	50	19 824	19 874	136	36 101

	1	2	3	4	5	6	7=5+6	8	9	10=8+9	11	12=1+....+4+7+ +10+11
	Notes and coins	Monetary gold[1]	Special drawing rights	Assets vis-à-vis IMF	Up to 1 year	Over 1 year	Total	Up to 1 year	Over 1 year	Total	Shares and other equity	Total
					Credits and credit-like instruments			Securities other than shares				

(1) Inclui o ouro afecto a *swaps*. / Includes gold *swaps*.

B.2.3.2 PASSIVOS DO BANCO DE PORTUGAL FACE A NÃO RESIDENTES

Por instrumento financeiro e prazo - Saldos em fim de mês

LIABILITIES OF THE BANCO DE PORTUGAL VIS-À-VIS NON-RESIDENTS

By financial instrument and maturity - End-of-month figures

Fonte / Source: Banco de Portugal

10^6 euros

		Contrapartida dos direitos de saque especiais	Depósitos e equiparados				Total
			À vista	Até 1 ano	A mais de 1 ano	Total	
		1	2	3	4	5=2+3+4	6=1+5
06	Dez	61	6 611	89	0	6 701	6 762
07	Dez	57	6 214	0	0	6 214	6 272
08	Dez	59	18 957	0	0	18 957	19 016
09	Mar	60	17 173	0	0	17 173	17 233
	Abr	60	16 074	0	0	16 074	16 134
	Mai	59	15 930	0	0	15 930	15 988
	Jun	59	13 668	0	0	13 668	13 727
	Jul	59	17 895	0	0	17 895	17 954
	Ago	758	19 640	0	0	19 640	20 398
	Set	872	20 296	0	0	20 296	21 168
	Out	866	22 214	0	0	22 214	23 080
	Nov	864	23 521	0	0	23 521	24 385
	Dez	878	23 440	0	0	23 440	24 318
10	Jan	897	22 180	0	0	22 180	23 077
	Fev	911	28 637	0	0	28 637	29 548
	Mar	908	27 713	0	0	27 713	28 621
	Abr	915	33 791	0	0	33 791	34 706
	Mai	960	52 814	0	0	52 814	53 775
	Jun	971	58 088	0	0	58 088	59 059
	Jul	940	68 158	0	0	68 158	69 098
	Ago	960	68 860	0	0	68 860	69 820
		1	2	3	4	5=2+3+4	6=1+5
		Counterpart of special drawing rights	Overnight	Up to 1 year	Over 1 year	Total	Total
			Deposits and deposit-like instruments				

B.2.4 ACTIVOS E PASSIVOS DO BANCO DE PORTUGAL FACE A NÃO RESIDENTES

Por países da área do euro e fora da área do euro - Saldos em fim de mês

ASSETS AND LIABILITIES OF THE BANCO DE PORTUGAL VIS-À-VIS NON-RESIDENTS

By euro area and non-euro area countries - End-of-month figures

Fonte / Source: Banco de Portugal

10^6 euros

		Activos							Passivos						
		Instituições financeiras monetárias			Sector não monetário			Total	Instituições financeiras monetárias			Sector não monetário			Total
		Países da área do euro	Países fora da área do euro	Total	Países da área do euro	Países fora da área do euro	Total		Países da área do euro	Países fora da área do euro	Total	Países da área do euro	Países fora da área do euro	Total	
		1	2	3=1+2	4	5	6=4+5	7=3+6	8	9	10=8+9	11	12	13=11+12	14=10+13
06	Dez	2 840	2 608	5 448	9 143	7 467	16 610	22 058	6 626	64	6 691	0	71	71	6 762
07	Dez	2 586	4 167	6 754	8 230	8 113	16 344	23 097	6 206	0	6 206	0	65	65	6 272
08	Dez	2 671	735	3 406	11 596	8 736	20 333	23 739	18 953	0	18 953	0	62	62	19 016
09	Mar	2 692	368	3 060	12 578	9 760	22 338	25 398	17 169	0	17 169	0	64	64	17 233
	Abr	2 592	594	3 186	12 506	9 465	21 971	25 156	16 070	0	16 071	0	64	64	16 134
	Mai	2 589	432	3 021	12 890	9 611	22 500	25 521	15 926	0	15 926	0	62	62	15 988
	Jun	2 595	422	3 017	12 977	9 324	22 301	25 318	13 662	0	13 662	0	64	64	13 727
	Jul	2 638	614	3 252	12 902	9 207	22 108	25 360	17 892	0	17 892	0	62	62	17 954
	Ago	2 707	528	3 234	12 882	9 980	22 862	26 096	19 636	0	19 637	0	762	762	20 398
	Set	2 719	665	3 384	12 186	10 267	22 453	25 838	20 292	0	20 293	0	876	876	21 168
	Out	2 651	664	3 315	12 057	10 828	22 885	26 200	22 210	0	22 210	0	870	870	23 080
	Nov	2 742	625	3 367	12 549	11 444	23 993	27 360	23 517	0	23 517	0	868	868	24 385
	Dez	2 648	1 197	3 846	11 693	11 721	23 413	27 259	23 436	0	23 437	0	881	881	24 318
10	Jan	2 712	891	3 604	12 398	11 632	24 029	27 633	22 176	0	22 176	0	901	901	23 077
	Fev	2 686	1 059	3 745	13 267	12 494	25 760	29 505	28 636	0	28 636	0	912	912	29 548
	Mar	2 717	784	3 501	13 926	13 071	26 997	30 498	27 712	0	27 713	0	909	909	28 621
	Abr	2 855	897	3 752	14 519	13 837	28 357	32 109	33 791	0	33 791	0	915	915	34 706
	Mai	3 080	1 007	4 087	15 553	14 922	30 475	34 562	52 814	0	52 814	0	960	960	53 775
	Jun	3 118	1 116	4 234	16 146	15 041	31 187	35 421	58 087	0	58 087	0	972	972	59 059
	Jul	3 336	1 271	4 607	16 216	14 054	30 270	34 876	68 158	0	68 158	0	940	940	69 098
	Ago	3 528	1 209	4 737	16 087	15 277	31 364	36 101	68 860	0	68 860	0	960	960	69 820
		1	2	3=1+2	4	5	6=4+5	7=3+6	8	9	10=8+9	11	12	13=11+12	14=10+13
		Euro area countries	Non-euro area countries	Total	Euro area countries	Non-euro area countries	Total	Total	Euro area countries	Non-euro area countries	Total	Euro area countries	Non-euro area countries	Total	Total
		Monetary financial institutions			Non-monetary sector				Monetary financial institutions			Non-monetary sector			
		Assets							Liabilities						

B.3 Balanço das outras instituições financeiras monetárias

B.3 Balance sheet of other monetary financial institutions

B.3.0 BALANÇO CONSOLIDADO DAS OUTRAS INSTITUIÇÕES FINANCEIRAS MONETÁRIAS (RESIDENTES)[1] - Activo (continua)

OTHER (RESIDENT) MONETARY FINANCIAL INSTITUTIONS CONSOLIDATED BALANCE SHEET[1] - Assets (to be continued)

Saldos em fim de mês — **End-of-month figures**

Fonte / Source: Banco de Portugal — 10^6 euros

		Activos face ao Banco de Portugal[2]	Activos face ao exterior									Activos face ao sector não monetário residente			Activos diversos	Total do activo
			Créditos e equiparados					Títulos			Total					
			Face a outras IFM			Face a outros sectores	Total					Empréstimos	Títulos	Total		
			Sede e sucursais da própria instituição	OutrasIFM excepto sede e sucursais da própria instituição	Total			de outras IFM	de outros sectores	Total						
		1	2	3	4=2+3	5	6=4+5	7	8	9=7+8	10=6+9	11	12	13=11+12	14	15=1+10+13+14
06	Dez	6 686	21 770	34 251	56 020	7 891	63 911	7 945	13 128	21 074	84 985	223 126	31 099	254 225	7 680	353 576
07	Dez	10 999	23 818	34 530	58 348	10 276	68 624	8 304	16 611	24 914	93 539	247 597	36 223	283 820	5 983	394 341
08	Dez	7 119	18 818	26 810	45 628	14 624	60 252	8 355	31 443	39 799	100 051	267 351	41 396	308 747	7 891	423 807
09	Fev	5 284	18 881	30 062	48 944	15 507	64 451	8 575	29 975	38 550	103 000	267 593	44 146	311 739	7 444	427 468
	Mar	5 027	17 560	28 426	45 986	15 972	61 958	8 687	33 878	42 565	104 523	268 227	46 486	314 712	6 358	430 621
	Abr	5 523	16 581	29 400	45 981	16 697	62 678	9 178	35 109	44 287	106 965	269 331	47 187	316 518	5 734	434 740
	Mai	6 081	16 339	25 783	42 122	16 543	58 665	9 367	35 210	44 577	103 242	270 380	47 791	318 171	5 203	432 697
	Jun	14 079	15 692	27 668	43 360	15 760	59 119	9 154	35 872	45 026	104 145	271 064	50 036	321 100	5 722	445 046
	Jul	8 563	14 669	32 707	47 376	15 994	63 370	8 996	37 592	46 588	109 959	271 084	51 944	323 027	6 002	447 550
	Ago	7 387	14 956	29 430	44 387	16 252	60 639	9 038	39 419	48 458	109 097	271 448	53 005	324 453	5 556	446 493
	Set	6 454	14 535	27 715	42 251	16 060	58 311	9 740	40 189	49 929	108 240	272 845	52 704	325 548	5 254	445 497
	Out	6 922	14 350	27 457	41 807	15 915	57 722	9 895	39 030	48 924	106 647	272 752	52 829	325 581	4 521	443 671
	Nov	6 329	14 053	27 217	41 270	14 860	56 130	10 130	39 193	49 324	105 454	274 369	52 697	327 067	4 745	443 594
	Dez	10 557	19 264	27 352	46 616	15 171	61 787	9 661	40 480	50 141	111 927	276 099	55 240	331 339	5 853	459 676
10	Jan	11 584	18 471	29 291	47 762	15 145	62 907	9 996	43 858	53 854	116 761	275 992	55 511	331 504	5 294	465 144
	Fev	6 532	21 242	28 335	49 578	15 511	65 089	11 157	44 977	56 134	121 223	276 654	57 656	334 310	5 578	467 643
	Mar	8 510	22 853	27 615	50 469	15 456	65 925	11 324	45 242	56 566	122 491	276 922	55 772	332 694	5 150	468 845
	Abr	5 633	23 453	27 679	51 132	15 164	66 296	11 575	43 239	54 814	121 110	277 506	59 530	337 036	5 376	469 155
	Mai	6 432	26 458	23 035	49 493	15 317	64 810	11 135	42 855	53 990	118 800	281 554	60 986	342 540	5 468	473 240
	Jun	6 751	29 488	23 468	52 956	15 352	68 308	10 971	43 236	54 206	122 514	284 187	61 749	345 935	4 455	479 655
	Jul	5 684	28 172	23 670	51 842	15 142	66 985	11 257	43 712	54 969	121 954	285 640	66 116	351 757	3 999	483 394

	1	2	3	4=2+3	5	6=4+5	7	8	9=7+8	10=6+9	11	12	13=11+12	14	15=1+10+13+14
	Assets vis-à-vis Banco de Portugal[2]	Departments abroad	Other MFIs excluding departments abroad	Total	Vis-a-vis other sectors	Total	Issued by other MFIs	Issued by other sectors	Total	Total	Loans	Securities	Total	Remaining assets	Total assets
		Vis-à-vis other MFIs													
		Credits and credit-like instruments					Securities								
		Assets vis-à-vis non-residents									Assets vis-à-vis the non-monetary resident sector				

B.3.0 BALANÇO CONSOLIDADO DAS OUTRAS INSTITUIÇÕES FINANCEIRAS MONETÁRIAS (RESIDENTES) [1]- Passivo (continuação)

OTHER (RESIDENT) MONETARY FINANCIAL INSTITUTIONS CONSOLIDATED BALANCE SHEET[1]- Liabilities (continued)

Saldos em fim de mês — **End-of-month figures**

Fonte / Source: Banco de Portugal — 10^6 euros

		Passivos face ao Banco de Portugal	Depósitos e equiparados de não residentes					Depósitos e equiparados do sector não monetário residente	Títulos excepto capital	Passivos diversos	Capital e reservas[3],[4]			Total do passivo
			Face a Outras IFM			Face a outros sectores	Total				Total	do qual:		
			Sede e sucursais da própria instituição	Outras IFM excepto sede e sucursais da própria instituição	Total							Provisões para créditos de cobrança duvidosa[3],[5]	Unidades de participação em fundos do mercado monetário	
		16	17	18	19=17+18	20	21=19+20	22	23	24	25	26	27	28=16+21+..+25
06	Dez	298	64 240	65 838	130 078	20 527	150 606	154 612	17 342	-2 390	33 108	3 208	751	353 576
07	Dez	2 535	64 108	73 877	137 985	24 606	162 591	165 570	32 137	-2 755	34 263	3 427	376	394 341
08	Dez	10 217	61 459	61 115	122 574	22 791	145 364	190 191	46 985	-4 856	35 906	5 489	14	423 807
09	Fev	5 207	63 623	62 844	126 467	23 079	149 546	191 911	50 660	-5 190	35 333	5 816	20	427 468
	Mar	5 404	61 935	61 417	123 352	23 505	146 857	197 098	51 118	-5 806	35 949	6 420	21	430 621
	Abr	4 927	61 042	63 302	124 343	23 424	147 767	199 014	51 587	-5 974	37 418	6 572	21	434 740
	Mai	4 957	59 369	60 920	120 289	24 675	144 964	196 768	54 297	-6 171	37 881	6 766	19	432 697
	Jun	10 565	59 380	60 753	120 133	23 532	143 665	199 889	57 784	-6 243	39 386	6 841	20	445 046
	Jul	9 504	58 490	62 832	121 322	24 480	145 803	197 040	61 662	-6 604	40 145	7 190	15	447 550
	Ago	9 645	58 023	59 452	117 476	24 363	141 839	198 957	62 331	-6 844	40 565	7 413	14	446 493
	Set	9 563	57 359	58 418	115 776	25 848	141 624	197 197	62 789	-6 861	41 184	7 428	13	445 497
	Out	11 741	54 827	59 867	114 695	24 597	139 292	193 589	65 226	-7 260	41 084	7 830	10	443 671
	Nov	12 224	52 497	57 507	110 004	25 570	135 575	193 961	67 757	-7 547	41 624	8 118	12	443 594
	Dez	16 503	61 681	52 294	113 974	25 800	139 774	200 720	67 867	-7 565	42 376	8 133	12	459 676
10	Jan	15 895	62 508	54 445	116 952	27 339	144 292	197 957	73 091	-7 852	41 760	8 415	12	465 144
	Fev	15 960	61 619	52 847	114 465	29 595	144 060	200 205	73 044	-8 081	42 454	8 635	30	467 643
	Mar	16 078	62 797	51 939	114 736	31 386	146 122	198 360	73 779	-8 167	42 674	8 711	30	468 845
	Abr	18 421	61 646	50 383	112 030	31 425	143 455	199 111	75 088	-8 261	41 341	8 802	29	469 155
	Mai	36 768	60 419	51 060	111 479	26 034	137 513	197 810	68 153	-8 584	41 579	9 122	30	473 240
	Jun	41 509	60 131	52 617	112 748	25 275	138 023	200 572	66 629	-8 730	41 652	9 268	35	479 655
	Jul	50 086	58 932	46 981	105 913	24 648	130 561	205 365	63 966	-8 942	42 358	9 519	37	483 394

	16	17	18	19=17+18	20	21=19+20	22	23	24	25	26	27	28=16+21+..+25
	Liabilities vis-à-vis Banco de Portugal	Departments abroad	Other MFIs excluding departments abroad	Total	Vis-à-vis other sectors	Total	Deposits and deposit-like instruments vis-à-vis non-monetary resident sector	Securities other than capital	Remaining liabilities	Total	Provisions for non-performing loans[3],[5]	Money market funds shares/units	Total liabilities
		Vis-à-vis other MFIs									of which:		
		Deposits and deposit-like instruments vis-à-vis non-residents								Capital and reserves[3],[4]			

(1) Sobre metodologias e conceitos ver Suplemento 1/01 ao Boletim Estatístico de Agosto 2001 e notas no fim da publicação. Este quadro encontra-se referenciado como A.3.13 naquele Suplemento devido às alterações entretanto ocorridas na numeração dos quadros. Devido a actualização de legislação, sugere-se também a consulta do Regulamento (CE) N.º 25/2009 do Banco Central Europeu, de 19 de Dezembro de 2008, relativo ao balanço do sector das instituições financeiras monetárias (BCE/2008/32) e da Instrução Nº 12/2010 do Banco de Portugal, de 17 de Maio de 2010, relativo às estatísticas de balanço e de taxas de juro das instituições financeiras monetárias./ For information on methodologies and concepts please see supplement to the Statistical Bulletin 1/01 of August 2001 and see notes at the end of this publication. This table was referenced as A.3.13 in that supplement due to the changes in the numbering sequence of the tables. Due to updates on legislation, it is also recommended the consultation of Regulation (EC) No. 25/2009 of the European Central Bank, of 19 December 2008, concerning the balance sheet of the monetary financial institutions sector (ECB/2008/32) and of Instruction No. 12/2010 of the Banco de Portugal, of 17 May 2010, concerning the statistics of the balance sheet and interest rate of the monetary financial institutions.

(2) A partir de Janeiro de 2002 inclui, também, as notas e moedas denominadas em euros na posse de outras IFM./ Since January 2002 also includes notes and coins denominated in euros held by other MFIs.

(3) A noção de capital e reservas para fins estatísticos inclui provisões específicas para crédito de cobrança duvidosa e crédito vencido. Anteriormente as referidas provisões estavam incluidas nos "passivos diversos". / The capital and reserves for statistical purposes includes specific provisions for non-performing loans and overdue loans. These provisions were previously included in "remaining liabilities".

(4) Inclui os proveitos por natureza, líquidos de custos por natureza./ Includes operating income, net from operating costs.

(5) O conceito estatístico de provisões para créditos de cobrança duvidosa inclui também as provisões para crédito vencido./ The provisions for non-performing loans for statistical purposes includes provisions for overdue loans.

B.3.1 ACTIVOS E PASSIVOS DAS OUTRAS INSTITUIÇÕES FINANCEIRAS MONETÁRIAS FACE A INSTITUIÇÕES FINANCEIRAS MONETÁRIAS

Saldos em fim de mês

ASSETS AND LIABILITIES OF OTHER MONETARY FINANCIAL INSTITUTIONS VIS-À-VIS MONETARY FINANCIAL INSTITUTIONS

End-of-month figures

Fonte / Source: Banco de Portugal

10^6 euros

		Activos						Passivos	Por memória:
		Numerário (1)	Créditos e equiparados	Títulos excepto acções	Unidades de participação de fundos do mercado monetário	Acções e outras participações	**Total**	Depósitos e equiparados	Cheques
		1	2	3	4	5	6=1+...+5	7	8
06	Dez	1 638	21 865	3 503	0	1 281	28 286	17 495	2 575
07	Dez	1 733	25 883	3 970	5	1 473	33 064	19 478	1 913
08	Dez	1 716	27 793	7 392	2	837	37 740	33 140	1 766
09	Fev	1 419	25 796	8 430	2	817	36 464	27 334	1 075
	Mar	1 394	23 989	10 773	1	830	36 987	26 114	1 197
	Abr	1 436	23 275	11 105	1	889	36 706	24 540	1 250
	Mai	1 419	24 478	11 691	1	885	38 473	24 365	1 176
	Jun	1 439	31 430	11 927	1	941	45 738	29 407	1 351
	Jul	1 457	26 862	11 161	1	945	40 425	29 385	1 366
	Ago	1 471	25 801	11 979	1	956	40 207	29 502	1 075
	Set	1 410	24 154	10 020	0	752	36 336	28 718	1 195
	Out	1 439	24 046	10 195	2	735	36 418	30 344	995
	Nov	1 492	22 363	11 524	0	732	36 112	29 348	1 120
	Dez	1 786	26 570	11 871	0	730	40 956	33 880	1 604
10	Jan	1 468	28 567	11 234	0	724	41 993	33 803	1 293
	Fev	1 477	23 216	11 558	0	729	36 980	33 300	1 270
	Mar	1 647	24 597	11 665	0	756	38 665	33 289	1 032
	Abr	1 439	21 956	12 135	0	706	36 235	35 115	1 611
	Mai	1 465	21 164	15 433	0	700	38 762	52 692	1 098
	Jun	1 459	22 466	17 846	0	689	42 458	58 037	1 247
	Jul	1 550	21 459	21 747	0	692	45 448	67 028	1 171

	1	2	3	4	5	6=1+...+5	7	8
	Notes and coins (1)	Credits and credit-like instruments	Securities other than shares	Money market funds shares / units	Shares and other equity	Total	Deposit and deposit-like instruments	Cheques
	Assets						Liabilities	Memo items:

(1) Inclui notas e moedas denominadas em euros./ Includes notes and coins denominated in euros.

B.3.2.1 ACTIVOS E PASSIVOS DAS OUTRAS INSTITUIÇÕES FINANCEIRAS MONETÁRIAS FACE A OUTROS INTERMEDIÁRIOS FINANCEIROS E AUXILIARES FINANCEIROS

Saldos em fim de mês

ASSETS AND LIABILITIES OF OTHER MONETARY FINANCIAL INSTITUTIONS VIS-À-VIS OTHER FINANCIAL INTERMEDIARIES AND FINANCIAL AUXILIARIES

End-of-month figures

Fonte / Source: Banco de Portugal

10^6 euros

		Activos					Passivos			
		Empréstimos e outras disponibilidades	Créditos de cobrança duvidosa	Títulos excepto acções	Acções e outras participações	Total	Depósitos transferíveis(1)	Acordos de recompra	Outros depósitos e equiparados	Total
		1	2	3	4	5=1+...+4	6	7	8	9=6+.7+8
06	Dez	10 724	8	1 264	9 308	21 304	3 926	327	13 533	17 785
07	Dez	13 564	6	1 175	9 739	24 485	4 568	0	18 034	22 602
08	Dez	12 412	16	5 045	7 781	25 254	4 263	0	26 455	30 718
09	Fev	12 127	1	6 933	7 588	26 648	3 663	0	28 204	31 866
	Mar	11 968	2	9 365	7 641	28 976	2 844	0	33 934	36 778
	Abr	11 920	54	9 196	7 775	28 946	3 124	0	34 320	37 444
	Mai	11 952	9	9 102	7 929	28 992	3 510	0	33 729	37 238
	Jun	12 223	23	9 112	8 074	29 432	3 176	0	33 916	37 093
	Jul	12 060	15	8 678	8 133	28 887	3 322	0	33 821	37 143
	Ago	12 012	13	8 468	8 345	28 839	3 438	0	35 130	38 567
	Set	11 957	18	8 720	8 332	29 027	2 860	0	35 708	38 567
	Out	11 970	19	8 395	8 229	28 614	2 924	0	33 748	36 672
	Nov	12 289	19	8 423	8 229	28 961	3 052	0	33 621	36 673
	Dez	13 085	33	11 144	8 477	32 739	3 505	0	36 765	40 270
10	Jan	12 848	51	11 015	8 567	32 482	3 843	0	35 727	39 570
	Fev	12 810	39	11 106	8 527	32 482	3 577	0	36 839	40 416
	Mar	12 900	33	10 987	7 574	31 494	2 222	0	37 127	39 349
	Abr	13 633	77	11 015	7 539	32 264	2 669	0	34 974	37 643
	Mai	13 033	78	11 002	7 368	31 481	2 890	0	34 273	37 163
	Jun	13 506	80	12 372	7 311	33 269	2 578	0	35 207	37 785
	Jul	13 349	89	14 875	7 412	35 724	2 526	0	37 187	39 712

	1	2	3	4	5=1+...+4	6	7	8	9=6+7+8
	Loans and other assets	Non-performing loans	Securities other than shares	Shares and other equity	Total	Transferable deposits(1)	Repurchase agreements	Other deposit and deposit-like instruments	Total
	Assets					Liabilities			

(1) A partir de Janeiro de 2003 inclui outros passivos à vista. / From January 2003 onwards includes other overnight deposits.

B.3.2.2 ACTIVOS E PASSIVOS DAS OUTRAS INSTITUIÇÕES FINANCEIRAS MONETÁRIAS FACE A SOCIEDADES DE SEGUROS E FUNDOS DE PENSÕES

Saldos em fim de mês

ASSETS AND LIABILITIES OF OTHER MONETARY FINANCIAL INSTITUTIONS VIS-À-VIS INSURANCE CORPORATIONS AND PENSION FUNDS

End-of-month figures

Fonte / Source: Banco de Portugal

10^6 euros

		Activos					Passivos			
		Empréstimos e outras disponibilidades	Créditos de cobrança duvidosa	Títulos excepto acções	Acções e outras participações	Total	Depósitos transferíveis(1)	Acordos de recompra	Outros depósitos e equiparados	Total
		1	2	3	4	5=1+...+4	6	7	8	9=6+7+8
06	Dez	109	0	18	982	1 108	4 181	0	958	5 139
07	Dez	66	1	14	935	1 016	2 924	0	1 755	4 679
08	Dez	710	0	21	1 391	2 122	4 346	0	3 536	7 882
09	Fev	681	0	21	1 656	2 358	4 275	0	3 059	7 334
	Mar	680	0	18	1 457	2 155	3 560	0	3 415	6 975
	Abr	607	0	18	1 334	1 959	3 409	0	3 225	6 634
	Mai	604	0	18	1 003	1 625	3 284	0	2 920	6 203
	Jun	644	0	19	1 015	1 678	3 747	0	2 738	6 485
	Jul	631	0	19	1 174	1 824	4 129	0	2 903	7 031
	Ago	701	1	19	1 067	1 788	3 704	0	2 964	6 669
	Set	659	0	20	1 161	1 840	4 071	0	2 745	6 816
	Out	679	0	20	1 077	1 777	3 394	0	2 835	6 229
	Nov	701	0	21	1 174	1 896	3 060	0	2 862	5 922
	Dez	672	0	21	886	1 579	3 481	0	2 960	6 440
10	Jan	619	0	22	1 226	1 867	3 167	0	2 683	5 850
	Fev	623	0	21	1 540	2 184	3 011	0	2 328	5 339
	Mar	576	0	21	1 201	1 799	2 809	0	2 523	5 332
	Abr	522	0	21	1 455	1 998	2 883	0	2 424	5 307
	Mai	523	0	21	1 564	2 108	3 487	0	2 197	5 683
	Jun	1 332	0	20	1 437	2 789	3 235	902	2 587	6 724
	Jul	1 280	0	20	1 783	3 083	3 300	902	2 570	6 772
		1	2	3	4	5=1+...+4	6	7	8	9=6+7+8
		Loans and other assets	Non-performing loans	Securities other than shares	Shares and other equity	Total	Transferable deposits(1)	Repurchase agreements	Other deposits and deposit-like instruments	Total
		Assets					Liabilities			

(1) A partir de Janeiro de 2003 inclui outros passivos à vista. / From January 2003 onwards includes other overnight deposits

B.3.3.1 ACTIVOS E PASSIVOS DAS OUTRAS INSTITUIÇÕES FINANCEIRAS MONETÁRIAS FACE À ADMINISTRAÇÃO CENTRAL

Saldos em fim de mês

ASSETS AND LIABILITIES OF OTHER MONETARY FINANCIAL INSTITUTIONS VIS-À-VIS CENTRAL GOVERNMENT

End-of-month figures

Fonte / Source: Banco de Portugal

10^6 euros

		Activos				Passivos			
					do qual:				do qual:
		Empréstimos	Títulos excepto acções	Total	Estado	Depósitos transferíveis(1)	Outros depósitos e equiparados	Total	Estado
		1	2	3=1+2	4	5	6	7=5+6	8
06	Dez	889	4 523	5 412	5 227	2 745	1 925	4 670	2 713
07	Dez	503	3 766	4 269	3 775	2 874	737	3 611	1 341
08	Dez	401	4 342	4 743	4 348	1 866	1 436	3 302	1 569
09	Fev	502	4 849	5 350	4 856	1 217	2 301	3 518	1 509
	Mar	521	5 004	5 525	5 012	1 174	3 210	4 383	1 707
	Abr	544	5 056	5 601	5 064	1 122	3 654	4 776	1 941
	Mai	499	5 772	6 271	5 780	1 585	3 079	4 664	1 471
	Jun	564	7 104	7 668	7 112	1 004	4 892	5 896	3 053
	Jul	552	9 108	9 660	9 154	1 339	1 176	2 515	797
	Ago	555	9 782	10 336	9 823	1 142	2 754	3 896	1 482
	Set	1 030	9 578	10 608	9 981	1 114	623	1 737	457
	Out	695	9 674	10 370	9 726	1 225	967	2 192	493
	Nov	738	9 617	10 355	9 669	960	537	1 497	218
	Dez	624	10 168	10 792	10 219	1 335	1 469	2 803	845
10	Jan	565	10 092	10 656	10 143	1 209	586	1 794	202
	Fev	812	11 536	12 349	11 588	1 251	2 174	3 425	475
	Mar	764	11 904	12 668	11 956	831	1 722	2 553	175
	Abr	814	14 887	15 701	14 937	2 221	2 650	4 872	167
	Mai	4 406	16 268	20 674	19 819	997	1 806	2 802	243
	Jun	4 299	16 423	20 721	19 905	906	2 563	3 469	241
	Jul	6 184	17 210	23 395	22 477	943	4 644	5 587	1 297
		1	2	3=1+2	4	5	6	7=5+6	8
		Loans	Securities other than shares	Total	State	Transferable deposits(1)	Other deposits and deposit-like instruments	Total	State
					of which:				of which:
		Assets				Liabilities			

(1) A partir de Janeiro de 2003 inclui outros passivos à vista. / From January 2003 onwards includes other overnight deposits.

B.3.3.2 ACTIVOS DAS OUTRAS INSTITUIÇÕES FINANCEIRAS MONETÁRIAS FACE ÀS ADMINISTRAÇÕES PÚBLICAS EXCEPTO ADMINISTRAÇÃO CENTRAL

Saldos em fim de mês

ASSETS OF OTHER MONETARY FINANCIAL INSTITUTIONS VIS-À-VIS GENERAL GOVERNMENT EXCEPT CENTRAL GOVERNMENT

End-of-month figures

Fonte / Source: Banco de Portugal

10^6 euros

		Instrumento financeiro		Sector institucional								
				Administração Regional			Administração Local					
		Empréstimos	Títulos	Açores	Madeira	Total	Continente	Açores	Madeira	Total	Fundos da Segurança Social	Total
		1	2	3	4	5=3+4	6	7	8	9=6+7+8	10	11=1+2=5+9+10
06	Dez	4 563	146	.	.	429	.	.	.	4 276	5	4 709
07	Dez	4 568	16	.	.	233	.	.	.	4 348	2	4 584
08	Dez	5 428	13	.	.	738	.	.	.	4 701	2	5 441
09	Fev	5 475	13	.	.	753	.	.	.	4 725	10	5 488
	Mar	5 523	13	.	.	782	.	.	.	4 752	2	5 536
	Abr	5 531	13	.	.	782	.	.	.	4 760	2	5 544
	Mai	5 533	13	.	.	791	.	.	.	4 753	2	5 547
	Jun	5 613	11	.	.	865	.	.	.	4 757	2	5 624
	Jul	5 682	16	.	.	829	.	.	.	4 867	2	5 698
	Ago	5 739	11	.	.	870	.	.	.	4 877	2	5 750
	Set	5 809	12	.	.	881	.	.	.	4 937	3	5 821
	Out	5 810	12	.	.	870	.	.	.	4 950	3	5 822
	Nov	5 897	12	.	.	874	.	.	.	5 032	2	5 909
	Dez	5 911	13	.	.	878	.	.	.	5 043	3	5 923
10	Jan	5 981	13	.	.	922	.	.	.	5 068	3	5 993
	Fev	6 041	14	.	.	937	.	.	.	5 115	2	6 054
	Mar	6 065	13	.	.	944	.	.	.	5 131	2	6 077
	Abr	6 243	13	.	.	1 034	.	.	.	5 219	2	6 256
	Mai	6 263	13	.	.	1 047	.	.	.	5 226	2	6 276
	Jun	6 287	10	.	.	1 067	.	.	.	5 227	2	6 297
	Jul	6 443	10	.	.	1 127	.	.	.	5 324	2	6 453
		1 Loans	2 Securities	3 Azores	4 Madeira	5=3+4 Total	6 Mainland	7 Azores	8 Madeira	9=6+7+8 Total	10 Social Security funds	11=1+2=5+9+10 Total
		Financial instrument		Regional Government			Local Government				Institutional sector	

B.3.3.3 PASSIVOS DAS OUTRAS INSTITUIÇÕES FINANCEIRAS MONETÁRIAS FACE ÀS ADMINISTRAÇÕES PÚBLICAS EXCEPTO ADMINISTRAÇÃO CENTRAL

Saldos em fim de mês

LIABILITIES OF OTHER MONETARY FINANCIAL INSTITUTIONS VIS-À-VIS GENERAL GOVERNMENT EXCEPT CENTRAL GOVERNMENT

End-of-month figures

Fonte / Source: Banco de Portugal

10^6 euros

		Instrumento financeiro			Sector institucional								
					Administração Regional			Administração Local					
		Depósitos transferíveis(1)	Acordos de recompra	Outros depósitos e equiparados	Açores	Madeira	Total	Continente	Açores	Madeira	Total	Fundos de Segurança Social	Total
		1	2	3	4	5	6=4+5	7	8	9	10=7+8+9	11	12=1+2+3=6+10+1
06	Dez	1 949	0	1 479	105	70	175	1 067	21	19	1 107	2 146	3 428
07	Dez	2 123	0	1 884	86	146	232	1 106	25	33	1 164	2 611	4 007
08	Dez	1 673	0	2 070	61	68	129	1 084	25	36	1 145	2 470	3 743
09	Fev	1 797	0	2 673	59	40	99	1 094	24	26	1 144	3 226	4 470
	Mar	1 673	0	2 583	43	34	77	1 033	23	23	1 079	3 100	4 256
	Abr	1 830	0	2 535	76	55	131	1 053	20	22	1 096	3 138	4 365
	Mai	1 990	0	2 959	84	69	153	1 373	33	36	1 442	3 355	4 949
	Jun	2 008	0	2 691	47	53	100	1 180	20	22	1 222	3 377	4 698
	Jul	1 724	0	2 034	29	42	71	1 067	21	22	1 109	2 578	3 758
	Ago	1 681	0	2 402	85	44	129	1 048	20	19	1 088	2 867	4 083
	Set	2 003	0	2 236	66	45	111	1 033	20	18	1 070	3 058	4 240
	Out	1 859	0	2 544	101	75	176	1 232	24	22	1 279	2 949	4 404
	Nov	2 002	0	2 061	61	45	105	1 087	19	18	1 124	2 834	4 063
	Dez	1 868	0	1 765	49	48	97	925	15	20	959	2 577	3 633
10	Jan	1 853	0	2 234	118	75	193	908	13	15	936	2 958	4 088
	Fev	2 052	0	1 862	74	45	119	939	16	17	971	2 823	3 914
	Mar	2 084	0	1 777	34	34	67	871	19	19	908	2 885	3 861
	Abr	2 229	0	2 030	88	83	172	916	16	20	952	3 135	4 259
	Mai	2 201	0	2 306	91	68	159	1 266	17	25	1 309	3 039	4 506
	Jun	2 105	0	2 344	32	80	112	1 098	16	18	1 133	3 204	4 449
	Jul	1 918	0	1 808	57	59	115	975	16	17	1 009	2 602	3 726
		1 Transferable deposits(1)	2 Repurchase agreements	3 Other deposits and deposit-like instruments	4 Azores	5 Madeira	6=4+5 Total	7 Mainland	8 Azores	9 Madeira	10=7+8+9 Total	11 Social Security funds	12=1+2+3=6+10+11 Total
		Financial instrument			Regional Government			Local Government				Institutional sector	

(1) A partir de Janeiro de 2003 inclui outros passivos à vista. / From January 2003 onwards includes other overnight deposits.

B.3.4 ACTIVOS E PASSIVOS DAS OUTRAS INSTITUIÇÕES FINANCEIRAS MONETÁRIAS FACE A SOCIEDADES NÃO FINANCEIRAS

Saldos em fim de mês

ASSETS AND LIABILITIES OF OTHER MONETARY FINANCIAL INSTITUTIONS VIS-À-VIS NON-FINANCIAL CORPORATIONS

End-of-month figures

Fonte / Source: Banco de Portugal

10^6 euros

		Activos					Passivos				Por memória:
		Empréstimos e outras disponibilidades	Créditos de cobrança duvidosa	Títulos excepto acções	Acções e outras participações	Total	Depósitos transferíveis(1)	Acordos de recompra	Outros depósitos e equiparados	Total	Fluxo mensal de créditos abatidos ao activo
		1	2	3	4	5=1+...+4	6	7	8	9=6+7+8	10
06	Dez	90 440	1 415	9 594	5 265	106 715	16 811	0	13 542	30 354	78
07	Dez	100 123	1 487	14 231	6 347	122 188	15 751	0	14 162	29 913	95
08	Dez	113 295	2 514	18 083	4 722	138 613	14 532	0	14 797	29 328	47
09	Fev	113 170	3 069	17 995	5 092	139 325	13 196	0	14 897	28 093	19
	Mar	113 076	3 460	17 847	5 140	139 522	13 360	0	15 919	29 279	39
	Abr	113 601	3 742	18 411	5 382	141 136	13 592	0	16 523	30 116	14
	Mai	113 943	4 107	18 327	5 626	142 003	13 825	0	15 103	28 927	10
	Jun	113 599	4 136	19 042	5 659	142 436	13 608	0	16 308	29 917	100
	Jul	113 192	4 312	19 070	5 745	142 318	14 196	0	15 600	29 796	6
	Ago	112 722	4 659	19 341	5 972	142 693	14 126	0	15 826	29 952	6
	Set	112 970	4 855	18 812	6 070	142 706	14 723	0	15 878	30 601	37
	Out	112 425	5 105	19 124	6 296	142 951	14 305	0	15 509	29 815	30
	Nov	112 859	5 311	18 817	6 404	143 393	14 239	0	15 933	30 172	8
	Dez	113 213	4 594	18 113	6 419	142 339	14 216	0	16 680	30 896	48
10	Jan	112 790	4 878	18 547	6 030	142 245	13 910	0	15 688	29 598	12
	Fev	112 700	5 006	19 040	5 872	142 618	13 835	0	15 803	29 638	5
	Mar	112 554	4 947	17 963	6 108	141 572	14 224	0	16 556	30 780	16
	Abr	111 679	5 104	18 612	5 989	141 383	13 743	0	16 593	30 337	130
	Mai	112 106	5 262	18 807	5 942	142 118	14 390	0	16 017	30 407	15
	Jun	113 144	5 174	18 251	5 925	142 494	14 410	0	15 333	29 743	28
	Jul	112 307	5 494	18 692	6 115	142 607	14 899	0	15 437	30 335	18
		1	2	3	4	5=1+...+4	6	7	8	9=6+7+8	10
		Loans and other assets	Non-performing loans	Securities other than shares	Shares and other equity	Total	Transferable deposits(1)	Repurchase agreements	Other deposits and deposit-like instruments	Total	Monthly write-off loans
		Assets					Liabilities				Memo items:

(1) A partir de Janeiro de 2003 inclui outros passivos à vista. / From January 2003 onwards includes other overnight deposits.

B.3.5 ACTIVOS E PASSIVOS DAS OUTRAS INSTITUIÇÕES FINANCEIRAS MONETÁRIAS FACE A PARTICULARES

Saldos em fim de mês

ASSETS AND LIABILITIES OF OTHER MONETARY FINANCIAL INSTITUTIONS VIS-À-VIS PRIVATE INDIVIDUALS

End-of-month figures

Fonte / Source: Banco de Portugal

10^6 euros

		Activos				Passivos					Por memória:
		Empréstimos e outras disponibilidades	Créditos de cobrança duvidosa	Títulos	Total	Depósitos e equiparados excepto depósitos de poupança	Depósitos de poupança habitação	Depósitos de poupança reformado	Outros depósitos de poupança	Total	Fluxo mensal de créditos abatidos ao activo
		1	2	3	4=1+2+3	5	6	7	8	9=5+..+8	10
06	Dez	111 217	1 978	0	113 195	66 673	2 362	8 253	8 671	85 959	99
07	Dez	123 276	2 186	0	125 462	76 108	2 093	7 334	7 984	93 519	93
08	Dez	127 689	2 841	0	130 530	90 656	1 476	5 982	9 267	107 381	109
09	Fev	127 407	3 126	0	130 533	92 128	1 360	5 825	9 526	108 839	25
	Mar	127 702	3 258	0	130 960	91 520	1 328	5 739	9 159	107 746	20
	Abr	127 974	3 314	0	131 288	91 757	1 302	5 685	9 251	107 995	14
	Mai	128 270	3 411	0	131 681	91 042	1 279	5 639	9 247	107 208	8
	Jun	128 737	3 464	0	132 201	92 015	1 259	5 598	9 334	108 207	20
	Jul	128 986	3 601	0	132 587	92 922	1 241	5 586	9 376	109 125	9
	Ago	129 255	3 711	0	132 966	92 056	1 227	5 553	9 383	108 218	6
	Set	129 860	3 605	0	133 465	91 896	1 213	5 527	9 081	107 718	20
	Out	130 230	3 734	0	133 964	91 388	1 200	5 480	8 686	106 755	7
	Nov	130 680	3 784	0	134 464	93 053	1 178	5 430	8 456	108 116	8
	Dez	132 241	3 618	0	135 858	94 206	1 153	5 378	8 269	109 007	43
10	Jan	132 391	3 748	0	136 139	94 640	1 134	5 357	8 173	109 304	7
	Fev	132 709	3 806	0	136 515	95 289	1 114	5 310	7 972	109 685	13
	Mar	133 113	3 846	1	136 960	94 771	1 085	5 232	7 649	108 737	17
	Abr	133 389	3 911	0	137 300	95 360	1 057	5 174	7 381	108 971	21
	Mai	133 776	3 942	0	137 718	96 037	1 035	5 111	7 254	109 438	8
	Jun	134 234	3 947	0	138 181	97 271	1 019	5 040	7 245	110 574	18
	Jul	134 264	4 047	0	138 311	98 280	999	4 981	7 187	111 448	9
		1	2	3	4=1+2+3	5	6	7	8	9=5+..+8	10
		Loans and other assets	Non-performing loans	Securities	Total	Deposits and deposit-like instruments except saving deposits	Housing savings deposits	Pensioners' savings deposits	Other savings deposits	Total	Monthly write-off loans
		Assets				Liabilities					Memo items:

B.3.6 ACTIVOS E PASSIVOS DAS OUTRAS INSTITUIÇÕES FINANCEIRAS MONETÁRIAS FACE A EMIGRANTES

Saldos em fim de mês

ASSETS AND LIABILITIES OF OTHER MONETARY FINANCIAL INSTITUTIONS VIS-À-VIS EMIGRANTS

End-of-month figures

Fonte / Source: Banco de Portugal

10^6 euros

		Activos			Passivos			
		Empréstimos e outras disponibilidades	Créditos de cobrança duvidosa	Total	Depósitos e equiparados excepto depósitos de poupança	Conta emigrante	Outros depósitos de poupança[1]	Total
		1	2	3=1+2	4	5	6	7=4+5+6
06	Dez	1 762	20	1 782	5 577	1 024	675	7 276
07	Dez	1 794	21	1 815	5 757	950	533	7 240
08	Dez	2 008	36	2 044	6 397	970	469	7 837
09	Fev	1 998	37	2 036	6 428	891	472	7 792
	Mar	2 001	37	2 038	6 348	865	468	7 681
	Abr	2 006	38	2 044	6 365	851	469	7 685
	Mai	2 014	39	2 053	6 276	834	467	7 578
	Jun	2 020	39	2 060	6 308	820	466	7 593
	Jul	2 013	40	2 053	6 405	802	465	7 672
	Ago	2 040	40	2 081	6 340	775	456	7 571
	Set	2 041	41	2 082	6 325	740	455	7 519
	Out	2 041	43	2 084	6 382	688	452	7 522
	Nov	2 047	43	2 090	6 424	645	446	7 516
	Dez	2 065	43	2 108	6 623	604	443	7 670
10	Jan	2 078	43	2 121	6 738	574	442	7 754
	Fev	2 064	43	2 107	6 799	550	438	7 788
	Mar	2 080	44	2 124	6 797	521	430	7 748
	Abr	2 091	43	2 134	6 805	497	421	7 723
	Mai	2 121	43	2 164	6 911	485	414	7 810
	Jun	2 142	43	2 185	6 943	478	407	7 828
	Jul	2 140	44	2 184	6 915	469	401	7 784
		1	2	3=1+2	4	5	6	7=4+5+6
		Loans and other assets	Non-performing loans	Total	Deposits and deposit-like instruments except saving deposits	Emigrants' accounts	Other savings deposits[1]	Total
		Assets			Liabilities			

(1) Inclui a conta poupança emigrante. / Includes emigrants' savings deposits.

B.3.7.1 ACTIVOS DAS OUTRAS INSTITUIÇÕES FINANCEIRAS MONETÁRIAS FACE A NÃO RESIDENTES

Saldos em fim de mês

ASSETS OF OTHER MONETARY FINANCIAL INSTITUTIONS VIS-À-VIS NON-RESIDENTS

End-of-month figures

Fonte / Source: Banco de Portugal

10^6euros

		Instrumento financeiro						Sector institucional							
								Instituições financeiras monetárias							
									Outras IFM						
		Numerário [1]	Depósitos transferíveis	Outros depósitos e equiparados	Créditos de cobrança duvidosa	Títulos excepto acções[2]	Acções e outras participações	Bancos centrais[1]	Sede e sucursais da própria instituição	Outras	Instituições financeiras não monetárias	Administrações Públicas	Sociedades não financeiras	Particulares[3]	Total
		1	2	3	4	5	6	7	8	9	10	11	12	13	14=1+...+6= =7+...+13
06	Dez	79	1 590	62 215	28	14 418	6 656	115	22 163	41 802	8 755	1 829	8 896	1 424	84 985
07	Dez	74	2 084	66 437	29	18 101	6 813	109	24 237	42 415	13 248	2 480	9 146	1 903	93 539
08	Dez	91	1 621	58 413	127	31 199	8 600	229	19 286	34 698	31 426	1 948	9 882	2 582	100 051
09	Fev	64	1 514	62 705	169	30 078	8 471	87	19 476	38 042	31 262	1 546	9 913	2 674	103 000
	Mar	45	1 203	60 537	173	34 208	8 357	53	18 153	36 520	35 936	1 620	9 566	2 676	104 523
	Abr	55	1 154	61 283	186	35 477	8 811	56	17 179	37 979	37 434	1 656	9 973	2 687	106 965
	Mai	51	1 298	57 135	181	35 631	8 945	51	16 863	34 626	37 329	1 816	9 858	2 699	103 242
	Jun	62	1 344	57 511	202	36 217	8 809	62	16 220	36 294	37 030	2 312	9 503	2 724	104 145
	Jul	81	1 568	61 460	262	37 649	8 940	122	15 213	41 159	37 259	3 714	9 740	2 751	109 959
	Ago	94	1 018	59 269	258	39 436	9 021	94	15 495	37 930	38 938	4 040	9 828	2 770	109 097
	Set	63	1 417	56 588	243	40 987	8 942	67	15 116	36 874	38 741	4 615	10 026	2 800	108 240
	Out	60	1 928	55 439	296	40 009	8 916	139	14 960	36 742	37 295	4 694	9 985	2 832	106 647
	Nov	66	1 711	54 061	291	40 337	8 987	139	14 662	36 738	36 214	4 870	9 961	2 869	105 454
	Dez	99	1 852	59 480	355	39 951	10 189	184	19 883	36 394	37 248	5 432	9 839	2 947	111 927
10	Jan	59	1 651	60 811	386	43 464	10 390	136	19 089	38 670	37 400	8 667	9 847	2 953	116 761
	Fev	64	1 938	62 734	354	45 698	10 436	126	21 888	38 847	38 901	8 462	10 031	2 968	121 223
	Mar	80	2 429	63 027	389	46 069	10 497	133	23 496	38 296	39 161	8 440	9 988	2 976	122 491
	Abr	64	2 365	63 383	484	44 265	10 549	120	24 092	38 615	37 293	8 289	9 720	2 981	121 110
	Mai	67	2 078	61 796	868	43 645	10 345	131	27 136	33 491	37 598	7 755	9 693	2 996	118 800
	Jun	77	2 114	65 169	948	44 039	10 168	84	30 168	33 759	38 859	7 575	9 050	3 020	122 514
	Jul	101	2 156	63 809	919	44 713	10 256	108	28 810	34 289	39 155	7 667	8 863	3 061	121 954
		1	2	3	4	5	6	7	8	9	10	11	12	13	14=1+...+6= =7+...+13
		Notes and coins [1]	Transferable deposits	Other deposits and deposit-like instruments	Non-performing loans	Securities other than shares[2]	Shares and other equity	Central banks[1]	Departments abroad	Other	Non-monetary financial institutions	General Government	Non-financial corporations	Private individuals[3]	Total
								Monetary financial institutions	Other MFIs						
		Financial instrument						Institutional sector							

(1) Não inclui notas e moedas denominadas em euros na posse das Outras IFM que são consideradas uma disponibilidade face ao Banco de Portugal./ Does not include notes and coins denominated in euros held by Other MFIs, which are viewed as an asset vis-à-vis the Banco de Portugal.
(2) Inclui unidades de participação de fundos do mercado monetário e títulos do mercado monetário. / Includes money market funds shares/units and money market paper.
(3) Não inclui emigrantes. / Excludes emigrants.

B.3.7.2 PASSIVOS DAS OUTRAS INSTITUIÇÕES FINANCEIRAS MONETÁRIAS FACE A NÃO RESIDENTES[1]

Saldos em fim de mês

LIABILITIES OF OTHER MONETARY FINANCIAL INSTITUTIONS VIS-À-VIS NON-RESIDENTS[1]

End-of-month figures

Fonte / Source: Banco de Portugal

10^6 euros

		Instrumento financeiro			Sector institucional							Total
					Instituições financeiras monetárias							
						Outras IFM						
		Depósitos transferíveis	Acordos de recompra	Outros depósitos e equiparados	Bancos centrais	Sede e sucursais da própria instituição	Outras	Instituições financeiras não monetárias	Adminis-trações Públicas	Sociedades não financeiras	Particulares[2]	
		1	2	3	4	5	6	7	8	9	10	11=1+2+3=4+...+10
06	Dez	8 099	3 688	138 819	600	64 240	65 838	8 552	8	7 683	3 684	150 606
07	Dez	8 683	3 682	150 225	874	64 108	73 877	9 567	12	9 876	4 277	162 591
08	Dez	8 818	1 936	134 610	1 881	61 459	61 115	9 673	364	6 479	4 395	145 364
09	Fev	10 366	1 584	137 596	1 997	63 623	62 844	11 086	16	5 520	4 460	149 546
	Mar	11 371	1 357	134 130	1 904	61 935	61 417	12 086	14	5 086	4 416	146 857
	Abr	10 077	1 363	136 327	1 905	61 042	63 302	12 708	15	4 494	4 302	147 767
	Mai	8 180	1 753	135 031	1 938	59 369	60 920	13 316	114	5 107	4 200	144 964
	Jun	8 393	1 389	133 883	1 905	59 380	60 753	12 558	184	4 505	4 380	143 665
	Jul	8 821	2 407	134 574	2 209	58 490	62 832	13 507	129	4 373	4 262	145 803
	Ago	7 981	2 584	131 273	2 560	58 023	59 452	13 593	51	3 977	4 183	141 839
	Set	7 812	3 383	130 429	2 533	57 359	58 418	13 864	53	5 272	4 127	141 624
	Out	8 545	3 896	126 851	2 364	54 827	59 867	12 743	65	5 317	4 109	139 292
	Nov	8 635	4 151	122 789	2 402	52 497	57 507	13 311	117	5 615	4 126	135 575
	Dez	6 966	5 159	127 649	2 415	61 681	52 294	13 802	102	5 322	4 160	139 774
10	Jan	8 555	5 267	130 470	2 490	62 508	54 445	14 721	68	5 828	4 233	144 292
	Fev	8 626	5 524	129 910	3 987	61 619	52 847	15 043	61	6 038	4 466	144 060
	Mar	9 183	5 916	131 023	4 429	62 797	51 939	16 439	102	6 062	4 354	146 122
	Abr	8 199	6 942	128 313	3 957	61 646	50 383	17 171	172	5 756	4 369	143 455
	Mai	8 493	8 667	120 353	3 675	60 419	51 060	12 675	29	5 152	4 504	137 513
	Jun	9 933	9 100	118 990	3 526	60 131	52 617	12 114	23	5 002	4 609	138 023
	Jul	8 677	8 618	113 265	4 264	58 932	46 981	10 712	27	4 937	4 708	130 561
		1 Transferable deposits	2 Repurchase agreements	3 Deposits and deposit-like instruments	4 Central banks	5 Depart-ments abroad	6 Other	7 Non--monetary financial institutions	8 General Government	9 Non--financial corporations	10 Private individuals[2]	11=1+2+3=4+...+10 Total
						Other MFIs						
					Monetary financial institutions							
		Financial instrument			Institutional sector							

(1) Exclui passivos sob a forma de títulos. / Excludes liabilities for securities issued.
(2) Não inclui emigrantes. / Excludes emigrants.

B.3.8 ACTIVOS E PASSIVOS DAS OUTRAS INSTITUIÇÕES FINANCEIRAS MONETÁRIAS - SECTOR NÃO ESPECIFICADO

Saldos em fim de mês

ASSETS AND LIABILITIES OF OTHER MONETARY FINANCIAL INSTITUTIONS - NON-SPECIFIED SECTOR

End-of-month figures

Fonte / Source: Banco de Portugal

10^6 euros

		Activos	Passivos				
		Imóveis, mobiliário e material	Títulos excepto capital	Unidades de participação de fundos do mercado monetário	Capital e reservas[1]	Outros passivos (líquidos)	Total
		1	2	3	4	5	6=2+...+5
06	Dez	2 969	20 094	751	33 638	-6 726	47 757
07	Dez	3 073	35 726	381	35 361	-5 608	65 860
08	Dez	3 160	54 362	15	36 729	-10 103	81 003
09	Fev	3 018	59 068	22	36 130	-9 789	85 432
	Mar	2 934	61 869	22	36 758	-9 560	89 088
	Abr	2 931	62 670	22	38 286	-9 179	91 799
	Mai	2 910	65 968	20	38 747	-8 035	96 699
	Jun	2 923	69 690	20	40 307	-9 072	100 946
	Jul	2 912	72 807	16	41 074	-9 801	104 096
	Ago	2 891	74 295	15	41 507	-9 465	106 351
	Set	2 895	72 795	14	41 922	-9 249	105 482
	Out	2 877	75 408	13	41 808	-8 930	108 299
	Nov	2 915	79 268	13	42 344	-8 960	112 665
	Dez	3 081	79 726	12	43 094	-9 903	112 929
10	Jan	3 032	84 313	12	42 471	-9 557	117 240
	Fev	3 027	84 572	30	43 154	-9 783	117 973
	Mar	3 021	85 413	30	43 399	-9 740	119 102
	Abr	2 992	87 194	29	42 018	-9 547	119 694
	Mai	2 983	83 556	30	42 249	-10 768	115 068
	Jun	2 974	84 439	35	42 306	-9 529	117 251
	Jul	2 954	85 676	37	43 014	-9 568	119 158
		1 Fixed assets	2 Securities other than capital	3 Money market funds shares / units	4 Capital and reserves[1]	5 Other liabilities (net)	6=2+...+5 Total
		Assets	Liabilities				

(1) A noção de capital e reservas para fins estatísticos inclui provisões para créditos de cobrança duvidosa. A partir de Janeiro de 2003 inclui proveitos por natureza, líquidos de custos por natureza. / The capital and reserves definition for statistical purposes includes provisions for non-performing loans. From January 2003 onwards, includes operating income, net from operating costs.

B.3.9.1 BALANÇO AGREGADO DO SISTEMA BANCÁRIO - ACTIVIDADE CONSOLIDADA NIC/NCA

Saldos em fim de período

AGGREGATED BALANCE SHEET OF THE BANKING SYSTEM - CONSOLIDATED ACTIVITY IAS/AAS

End-of-period figures

Fonte / Source: Banco de Portugal

10^6 euros

		DEZ 07	SET 08	DEZ 08	MAR 09	JUN 09	SET 09	DEZ 09	MAR 10		
		1	2	3	4	5	6	7	8		
	ACTIVO									ASSETS	
1	Caixa e disponibilidades em bancos centrais	9 473	8 758	9 957	7 699	9 472	9 207	10 912	10 217	Cash and claims on central banks	1
2	Disponibilidades em outras instituições de crédito	4 489	4 050	4 674	4 056	5 121	4 524	4 955	4 388	Claims and investment in other credit institutions	2
3	Aplicações em instituições de crédito	45 618	44 625	33 108	33 706	39 111	35 025	40 929	40 127	Investment in other credit institutions	3
4	Crédito líquido a clientes	294 354	318 820	322 660	319 471	320 853	321 442	321 046	321 362	Loans and receivables	4
5	Crédito bruto	301 118	326 524	332 202	329 950	331 808	332 908	333 068	333 590	Credit to customers (gross)	5
6	do qual: crédito e juros vencidos	5 035	7 326	7 144	8 928	10 041	10 930	10 922	11 769	of which: credit overdue	6
7	Imparidade e correcções de valor de crédito a clientes	6 764	7 704	9 542	10 479	10 955	11 466	12 022	12 227	Impairment on credit to customers	7
8	Activos financeiros ao justo valor através de resultados	24 020	22 957	21 556	23 486	21 440	23 209	21 101	23 653	Financial assets at fair value through profit or loss	8
9	Títulos de capital	2 576	1 637	1 660	1 765	2 098	2 347	2 068	2 387	Equity	9
10	Instrumentos de dívida	13 529	11 003	9 015	9 472	9 283	10 267	10 052	10 784	Debt instruments	10
11	Outros	7 915	10 318	10 881	12 249	10 060	10 595	8 982	10 483	Other	11
12	Activos financeiros disponíveis para venda	28 004	30 423	27 326	26 770	31 669	38 460	43 436	49 515	Available-for-sale financial assets	12
13	Títulos de capital	8 723	6 593	5 961	5 854	6 634	7 299	7 823	8 112	Equity	13
14	Instrumentos de dívida	18 502	22 051	19 534	19 024	23 181	29 298	33 282	39 151	Debt instruments	14
15	Outros	779	1 778	1 831	1 893	1 853	1 863	2 331	2 252	Other	15
16	Investimentos detidos até à maturidade	1 451	2 673	5 009	5 992	6 057	6 737	7 687	8 384	Investment held to maturity	16
17	Derivados de cobertura	1 390	1 685	2 308	2 080	1 810	1 637	1 742	1 893	Hedging derivatives	17
18	Activos titularizados e não desreconhecidos	19 867	23 414	28 260	32 592	32 893	32 011	34 063	35 753	Securitised non-derecognised assets	18
19	do qual: crédito a clientes	19 935	23 420	27 769	31 877	32 362	31 393	33 547	35 097	of which: credit to customers	19
20	Investimento em filais	3 769	2 965	2 766	2 637	2 877	2 164	3 348	3 530	Investment in subsidiaries	20
21	Activos tangíveis e intangíveis	5 536	5 622	5 920	5 703	5 915	7 083	5 937	6 016	Tangible and intangible assets	21
22	Outros activos	15 496	17 865	18 775	18 545	18 356	19 467	20 368	21 760	Other assets	22
23	Total activo	453 466	483 860	482 320	482 738	495 574	500 965	515 523	526 598	Total assets	23
	PASSIVO E CAPITAL									LIABILITIES AND EQUITY	
24	Recursos de bancos centrais	5 731	9 467	14 407	8 754	13 076	13 021	19 419	20 751	Resources from central banks	24
25	Recursos de outras instituições de crédito	72 492	76 411	74 415	75 612	73 083	73 208	74 370	79 225	Resources from other credit institutions	25
26	Recursos de clientes e outros empréstimos	201 880	215 946	219 899	217 202	219 189	216 750	220 504	219 150	Resources from customers and other loans	26
27	Passivos financeiros de negociação	10 004	14 788	17 152	19 776	17 494	16 564	14 867	16 187	Financial liabilities held for trading	27
28	Responsabilidades representadas por títulos	97 333	101 321	94 219	100 520	108 696	114 609	116 843	120 366	Liabilities represented by securities	28
29	Passivos subordinados	12 329	12 965	12 480	12 074	12 728	12 459	12 090	11 707	Subordinated liabilities	29
30	Derivados de cobertura	2 019	2 098	2 502	1 853	1 488	1 583	1 461	1 685	Hedging derivatives	30
31	Passivos por activos não desreconhecidos	5 163	4 276	4 076	3 905	3 817	4 337	6 971	6 719	Liabilities for non-derecognised assets	31
32	Outros passivos	16 053	15 463	14 791	14 833	14 856	15 241	15 603	16 544	Other liabilities	32
33	Total passivo	423 006	452 734	453 942	454 529	464 428	467 772	482 127	492 334	Total liabilities	33
34	Capital	30 460	31 125	28 377	28 209	31 146	33 193	33 396	34 264	Capital	34
35	do qual: resultado líquido do exercício	3 408	1 302	537	427	857	1 149	1 155	409	of which: net profit and loss	35
36	Total passivo e capital	453 466	483 860	482 320	482 738	495 574	500 965	515 523	526 598	Total liabilities and equity	36

	1	2	3	4	5	6	7	8
	DEC 07	SEP 08	DEC 08	MAR 09	JUN 09	SEP 09	DEC 09	MAR 10

B.3.9.2 DEMONSTRAÇÃO DE RESULTADOS AGREGADA DO SISTEMA BANCÁRIO - ACTIVIDADE CONSOLIDADA NIC/NCA

PROFIT AND LOSS ACCOUNT OF THE BANKING SYSTEM - CONSOLIDATED ACTIVITY IAS/AAS

Saldos em fim de período

Fonte / Source: Banco de Portugal

End-of-period figures

10^6euros

		DEZ 07 1	SET 08 2	DEZ 08 3	MAR 09 4	JUN 09 5	SET 09 6	DEZ 09 7	MAR 10 8		
1	Juros e rendimentos similares	26 332	24 084	32 284	7 201	13 024	18 199	23 146	4 935	Interest income	1
2	Juros e encargos similares	18 123	17 490	23 328	4 893	8 688	12 038	15 167	3 081	Interest expenses	2
3	Margem financeira	8 209	6 594	8 956	2 308	4 337	6 162	7 979	1 854	Financial margin	3
4	Rendimentos de instrumentos de capital	226	272	296	64	193	208	242	17	Income from capital instruments	4
5	Rendimentos de serviços e comissões (líquido)	3 221	2 447	3 349	805	1 651	2 522	3 429	913	Income from services and commissions (net)	5
6	Resultados de activos e passivos financeiros avaliados ao justo valor	-25	-191	-286	134	233	430	495	213	Income financial assets and liabilities measured at fair value	6
7	Resultados de activos financeiros disponíveis para venda	1 055	599	556	-32	85	243	406	97	Income from available-for-sale financial assets	7
8	Resultados de reavaliação cambial	401	-190	171	44	84	220	269	67	Income from foreign exchange revaluation	8
9	Resultados de alienação de outros activos financeiros	163	80	210	36	192	253	506	0	Income from the sale of other financial assets	9
10	Outros resultados líquidos de exploração	709	557	673	128	275	379	405	72	Other operating profit and loss	10
11	Produto bancário	13 959	10 169	13 924	3 486	7 049	10 417	13 733	3 233	Gross income	11
12	Custos com o pessoal	4 057	3 097	4 192	1 052	2 099	3 147	4 221	1 032	Staff costs	12
13	Gastos gerais administrativos	2 873	2 197	3 013	672	1 357	2 074	2 897	676	General administrative costs	13
14	Amortizações do exercício	581	444	639	165	320	482	658	164	Depreciation	14
15	Provisões líquidas de reposições e anulações	324	126	386	-5	39	266	420	36	Provisions net of restitutions and annulments	15
16	Perdas de imparidade e outras correcções de valor líquidas	1 727	2 173	4 063	811	1 790	2 573	3 522	650	Impairrment losses and other net value adjustments	16
17	Diferenças de consolidação negativas	-14	-1	0	0	0	-17	-28	0	Negative goodwill imediately recognised in profit or loss	17
18	Apropriação de result. de associadas e empreendimentos conjuntos (EP)	467	83	-1	-28	13	114	204	56	Appropriation of income from associates and joint ventures (equity method)	18
19	Resultado antes de impostos e de interesses minortitários	4 878	2 216	1 630	763	1 459	2 005	2 247	730	Income before taxes and minority interests	19
20	Impostos sobre lucros do exercício	785	473	619	203	297	416	446	148	Taxes on profit	20
21	Resultados antes de interesses minoritários	4 093	1 743	1 011	560	1 162	1 590	1 801	582	Income before minority interests	21
22	Interesses minoritários (líquidos)	685	442	474	133	305	440	646	173	Minority interests (net)	22
23	Resultado líquido	3 408	1 302	537	427	857	1 149	1 155	409	Net profit and loss	23

	1 DEC 07	2 SEP 08	3 DEC 08	4 MAR 09	5 JUN 09	6 SEP 09	7 DEC 09	8 MAR 10

B.3.9.3 BALANÇO AGREGADO DO SISTEMA BANCÁRIO - ACTIVIDADE CONSOLIDADA NIC/NCA

Excluindo instituições com sede no *off-shore* da Madeira

Saldos em fim de período

Fonte / Source: Banco de Portugal

AGGREGATED BALANCE SHEET OF THE BANKING SYSTEM - CONSOLIDATED ACTIVITY IAS/AAS

Excluding institutions with head office in Madeira off-shore

End-of-period figures

10^6 euros

		DEZ 07	SET 08	DEZ 08	MAR 09	JUN 09	SET 09	DEZ 09	MAR 10		
		1	2	3	4	5	6	7	8		
	ACTIVO									ASSETS	
1	Caixa e disponibilidades em bancos centrais	9 378	8 693	9 920	7 675	9 452	9 186	10 890	10 198	Cash and claims on central banks	1
2	Disponibilidades em outras instituições de crédito	4 480	4 023	4 666	4 006	4 921	4 520	4 954	4 382	Claims and investment in other credit institutions	2
3	Aplicações em instituições de crédito	38 496	39 501	29 756	31 383	37 312	32 485	38 358	37 554	Investment in other credit institutions	3
4	Crédito líquido a clientes	293 255	317 712	321 444	317 266	318 398	319 445	319 434	319 757	Loans and receivables	4
5	Crédito bruto	300 019	325 416	330 986	327 745	329 352	330 911	331 455	331 985	Credit to customers (gross)	5
6	do qual: crédito e juros vencidos	5 035	7 326	7 144	8 928	10 041	10 930	10 921	11 769	of which: credit overdue	6
7	Imparidade e correcções de valor de crédito a clientes	6 764	7 704	9 542	10 479	10 954	11 466	12 021	12 227	Impaiment on credit to customers	7
8	Activos financeiros ao justo valor através de resultados	23 145	22 389	21 040	23 178	21 074	22 915	20 808	23 360	Financial assets at fair value through profit or loss	8
9	Títulos de capital	1 701	1 069	1 145	1 456	1 731	2 053	2 052	2 093	Equity	9
10	Instrumentos de dívida	13 528	11 002	9 015	9 472	9 283	10 267	9 775	10 784	Debt instruments	10
11	Outros	7 915	10 318	10 881	12 249	10 060	10 595	8 982	10 483	Other	11
12	Activos financeiros disponíveis para venda	27 220	30 118	27 034	26 507	31 390	38 143	43 131	49 234	Available-for-sale financial assets	12
13	Títulos de capital	7 939	6 288	5 669	5 590	6 355	6 982	7 517	7 830	Equity	13
14	Instrumentos de dívida	18 502	22 051	19 534	19 024	23 181	29 298	33 282	39 151	Debt instruments	14
15	Outros	779	1 778	1 831	1 893	1 853	1 863	2 331	2 252	Other	15
16	Investimentos detidos até à maturidade	1 451	2 673	5 009	5 992	6 052	6 732	7 677	8 374	Investment held to maturity	16
17	Derivados de cobertura	1 385	1 673	2 304	2 078	1 810	1 637	1 742	1 889	Hedging derivatives	17
18	Activos titularizados e não desreconhecidos	19 867	23 414	28 260	32 592	32 893	32 011	34 063	35 753	Securitised non-derecognised assets	18
19	do qual: crédito a clientes	19 935	23 420	27 769	31 877	32 362	31 393	33 547	35 097	of which: credit to customers	19
20	Investimento em filais	3 769	2 965	2 766	2 637	2 877	2 164	3 348	3 530	Investment in subsidiaries	20
21	Activos tangíveis e intangíveis	5 529	5 616	5 914	5 696	5 909	7 076	5 931	6 009	Tangible and intangible assets	21
22	Outros activos	15 483	17 860	18 769	18 538	18 348	19 461	20 365	21 747	Other assets	22
23	Total activo	443 458	476 638	476 883	477 547	490 436	495 775	510 699	521 786	Total assets	23
	PASSIVO E CAPITAL									LIABILITIES AND EQUITY	
24	Recursos de bancos centrais	5 731	9 467	14 407	8 754	13 076	13 021	19 419	20 751	Resources from central banks	24
25	Recursos de outras instituições de crédito	72 362	76 279	74 303	75 513	73 009	73 161	74 346	79 204	Resources from other credit institutions	25
26	Recursos de clientes e outros empréstimos	195 604	212 247	217 870	215 174	217 232	214 718	218 519	217 143	Resources from customers and other loans	26
27	Passivos financeiros de negociação	10 004	14 788	17 152	19 776	17 494	16 564	14 867	16 187	Financial liabilities held for trading	27
28	Responsabilidades representadas por títulos	97 333	101 321	94 219	100 520	108 696	114 609	116 843	120 366	Liabilities represented by securities	28
29	Passivos subordinados	11 693	12 335	11 842	11 447	12 098	11 834	11 463	11 083	Subordinated liabilities	29
30	Derivados de cobertura	2 015	2 079	2 493	1 847	1 488	1 583	1 461	1 679	Hedging derivatives	30
31	Passivos por activos não desreconhecidos	5 163	4 276	4 076	3 905	3 817	4 337	6 971	6 719	Liabilities for non-derecognised assets	31
32	Outros passivos	15 279	14 774	14 199	14 346	14 421	14 706	15 065	16 007	Other liabilities	32
33	Total passivo	415 184	447 566	450 560	451 281	461 331	464 533	478 954	489 138	Total liabilities	33
34	Capital	28 274	29 072	26 322	26 266	29 106	31 242	31 745	32 648	Capital	34
35	do qual: resultado líquido do exercício	3 331	1 292	491	492	833	1 098	1 093	418	of which: net profit and loss	35
36	Total passivo e capital	443 458	476 638	476 883	477 547	490 436	495 775	510 699	521 786	Total liabilities and equity	36

1	2	3	4	5	6	7	8
DEC 07	SEP 08	DEC 08	MAR 09	JUN 09	SEP 09	DEC 09	MAR 10

B.3.9.4 DEMONSTRAÇÃO DE RESULTADOS AGREGADA DO SISTEMA BANCÁRIO - ACTIVIDADE CONSOLIDADA NIC/NCA

Excluindo instituições com sede no *off-shore* da Madeira

Saldos em fim de período

Fonte / Source: Banco de Portugal

PROFIT AND LOSS ACCOUNT OF THE BANKING SYSTEM - CONSOLIDATED ACTIVITY IAS/AAS

Excluding institutions with head office in Madeira off-shore

End-of-period figures

10^6euros

		DEZ 07 (1)	SET 08 (2)	DEZ 08 (3)	MAR 09 (4)	JUN 09 (5)	SET 09 (6)	DEZ 09 (7)	MAR 10 (8)		
1	Juros e rendimentos similares	25 996	23 810	31 943	7 159	12 952	18 106	23 036	4 922	Interest income	1
2	Juros e encargos similares	17 832	17 285	23 079	4 875	8 658	12 001	15 126	3 077	Interest expenses	2
3	Margem financeira	8 164	6 525	8 863	2 284	4 294	6 104	7 910	1 845	Financial margin	3
4	Rendimentos de instrumentos de capital	220	260	283	55	183	192	222	16	Income from capital instruments	4
5	Rendimentos de serviços e comissões (líquido)	3 210	2 444	3 346	805	1 650	2 521	3 432	913	Income from services and commissions (net)	5
6	Resultados de activos e passivos financeiros avaliados ao justo valor	-171	42	27	333	371	459	526	233	Income financial assets and liabilities measured at fair value)	6
7	Resultados de activos financeiros disponíveis para venda	1 080	579	537	-34	73	231	394	97	Income from available-for-sale financial assets	7
8	Resultados de reavaliação cambial	401	-189	172	44	83	220	269	67	Income from foreign exchange revaluation	8
9	Resultados de alienação de outros activos financeiros	163	80	210	36	192	253	506	0	Income from the sale of other financial assets	9
10	Outros resultados líquidos de exploração	710	557	667	128	276	379	406	73	Other operating profit and loss	10
11	Produto bancário	13 778	10 298	14 105	3 650	7 121	10 360	13 664	3 242	Gross income	11
12	Custos com o pessoal	4 055	3 096	4 190	1 052	2 098	3 145	4 219	1 032	Staff costs	12
13	Gastos gerais administrativos	2 872	2 195	3 011	671	1 354	2 071	2 893	675	General administrative costs	13
14	Amortizações do exercício	581	444	638	165	320	482	658	164	Depreciation	14
15	Provisões líquidas de reposições e anulações	223	268	616	95	139	266	420	36	Provisions net of restitutions and annulments	15
16	Perdas de imparidade e outras correcções de valor líquidas	1 727	2 173	4 063	811	1 789	2 573	3 522	651	Impairment losses and other net value adjustments	16
17	Diferenças de consolidação negativas	-14	-1	0	0	0	-17	-28	0	Negative goodwill immediately recognised in profit or loss	17
18	Apropriação de result. de associadas e empreendimentos conjuntos (EP)	467	83	-1	-28	13	114	204	56	Appropriation of income from associates and joint ventures (equity method)	18
19	Resultado antes de impostos e de interesses minortitários	4 801	2 207	1 585	828	1 435	1 954	2 184	739	Income before taxes and minority interests	19
20	Impostos sobre lucros do exercício	784	473	619	203	297	416	446	148	Taxes on profit	20
21	Resultados antes de interesses minoritários	4 017	1 733	966	625	1 138	1 538	1 739	591	Income before minority interests	21
22	Interesses minoritários (líquidos)	685	442	474	133	305	440	646	173	Minority interests (net)	22
23	Resultado líquido	3 331	1 292	491	492	833	1 098	1 093	418	Net profit and loss	23

	1 DEC 07	2 SEP 08	3 DEC 08	4 MAR 09	5 JUN 09	6 SEP 09	7 DEC 09	8 MAR 10

B.4 Detalhes dos activos das outras instituições financeiras monetárias face a residentes

B.4 Details of the assets of other monetary financial institutions vis-à-vis residents

B.4.1.1 EMPRÉSTIMOS DE OUTRAS INSTITUIÇÕES FINANCEIRAS MONETÁRIAS ÀS INSTITUIÇÕES FINANCEIRAS NÃO MONETÁRIAS [1]

Por prazo - Saldos em fim de mês

LOANS OF OTHER MONETARY FINANCIAL INSTITUTIONS TO NON-MONETARY FINANCIAL INSTITUTIONS [1]

By maturity - End-of-month figures

Fonte / Source: Banco de Portugal

10^6 euros

	Outros intermediários e auxiliares financeiros				Sociedades de seguros e fundos de pensões				Total			
	Até 1 ano	De 1 a 5 anos	A mais de 5 anos	Total	Até 1 ano	De 1 a 5 anos	A mais de 5 anos	Total	Até 1 ano	De 1 a 5 anos	A mais de 5 anos	Total
	1	2	3	4=1+2+3	5	6	7	8=5+6+7	9=1+5	10=2+6	11=3+7	12=4+8=9+10+11
06 Dez	7 397	2 407	927	10 732	89	5	15	109	7 486	2 412	943	10 841
07 Dez	8 718	3 405	1 448	13 571	36	27	4	68	8 755	3 432	1 452	13 638
08 Dez	7 860	2 530	2 037	12 428	647	3	60	710	8 508	2 534	2 097	13 138
09 Fev	7 496	2 501	2 131	12 128	619	3	60	682	8 115	2 504	2 190	12 810
Mar	7 146	2 726	2 097	11 970	614	6	60	680	7 760	2 733	2 157	12 650
Abr	7 187	2 630	2 157	11 974	584	10	13	607	7 771	2 640	2 170	12 581
Mai	7 109	2 702	2 149	11 961	590	6	8	604	7 699	2 709	2 158	12 565
Jun	7 487	2 809	1 950	12 246	626	6	12	644	8 113	2 815	1 962	12 890
Jul	7 278	2 723	2 075	12 075	610	6	15	631	7 887	2 729	2 089	12 706
Ago	7 242	2 701	2 082	12 025	677	6	19	702	7 918	2 707	2 101	12 727
Set	7 034	2 858	2 083	11 975	625	6	28	659	7 660	2 864	2 110	12 635
Out	6 841	2 873	2 276	11 989	642	6	31	679	7 483	2 879	2 307	12 669
Nov	7 158	2 895	2 255	12 308	645	6	50	701	7 804	2 901	2 305	13 010
Dez	7 748	3 008	2 362	13 118	639	6	27	672	8 387	3 014	2 389	13 790
10 Jan	7 451	3 038	2 410	12 899	588	6	25	619	8 039	3 044	2 436	13 518
Fev	7 374	3 090	2 385	12 849	604	6	13	623	7 978	3 097	2 398	13 472
Mar	7 501	3 061	2 371	12 933	559	6	11	576	8 060	3 067	2 382	13 510
Abr	7 703	3 551	2 455	13 710	508	6	8	522	8 211	3 558	2 464	14 232
Mai	7 386	3 232	2 494	13 111	508	6	9	523	7 893	3 238	2 503	13 634
Jun	7 914	2 646	3 025	13 586	1 312	7	13	1 332	9 226	2 653	3 038	14 918
Jul	7 730	2 661	3 047	13 437	1 261	7	13	1 280	8 990	2 668	3 059	14 717
	1	2	3	4=1+2+3	5	6	7	8=5+6+7	9=1+5	10=2+6	11=3+7	12=4+8=9+10+11
	Up to 1 year	From 1 to 5 years	Over 5 years	Total	Up to 1 year	From 1 to 5 years	Over 5 years	Total	Up to 1 year	From 1 to 5 years	Over 5 years	Total
	Other financial intermediaries and financial auxiliaries				Insurance corporations and pension funds				Total			

(1) Não inclui crédito titulado. / Excludes securities.

B.4.1.2 EMPRÉSTIMOS DE OUTRAS INSTITUIÇÕES FINANCEIRAS MONETÁRIAS ÀS ADMINISTRAÇÕES PÚBLICAS EXCEPTO ADMINISTRAÇÃO CENTRAL [1]

Por prazo - Saldos em fim de mês

LOANS OF OTHER MONETARY FINANCIAL INSTITUTIONS TO GENERAL GOVERNMENT EXCEPT CENTRAL GOVERNMENT [1]

By maturity - End-of-month figures

Fonte / Source: Banco de Portugal

10^6 euros

	Total				do qual:							
					Administração Regional				Administração Local			
	Até 1 ano	De 1 a 5 anos	A mais de 5 anos	Total	Até 1 ano	De 1 a 5 anos	A mais de 5 anos	Total	Até 1 ano	De 1 a 5 anos	A mais de 5 anos	Total
	1	2	3	4=1+2+3	5	6	7	8=5+6+7	9	10	11	12=9+10+11
06 Dez	351	470	3 743	4 563	231	67	17	315	120	402	3 722	4 244
07 Dez	177	384	4 007	4 568	80	76	76	232	97	308	3 929	4 334
08 Dez	616	376	4 437	5 428	394	122	220	736	222	254	4 214	4 689
09 Fev	655	370	4 449	5 475	408	122	221	751	240	248	4 226	4 714
Mar	677	379	4 467	5 523	429	131	221	781	248	248	4 244	4 740
Abr	682	378	4 471	5 531	429	131	221	780	253	247	4 248	4 748
Mai	668	385	4 480	5 533	438	131	221	789	230	255	4 257	4 742
Jun	728	422	4 463	5 613	514	130	221	865	214	291	4 240	4 746
Jul	684	471	4 526	5 682	455	129	245	829	229	342	4 279	4 850
Ago	704	472	4 562	5 739	471	154	245	870	232	318	4 315	4 866
Set	717	483	4 609	5 809	482	154	245	881	234	329	4 362	4 925
Out	690	490	4 630	5 810	471	154	245	870	219	336	4 383	4 938
Nov	686	575	4 635	5 897	474	156	244	874	212	419	4 389	5 020
Dez	667	598	4 646	5 911	476	158	244	878	191	440	4 400	5 031
10 Jan	695	648	4 637	5 981	470	207	244	922	224	441	4 390	5 056
Fev	742	637	4 662	6 041	472	205	260	937	270	432	4 400	5 102
Mar	771	647	4 646	6 065	479	206	260	944	292	442	4 384	5 118
Abr	870	638	4 736	6 243	529	205	300	1 034	341	432	4 434	5 207
Mai	874	637	4 752	6 263	542	205	300	1 047	332	431	4 450	5 214
Jun	939	493	4 856	6 287	572	188	307	1 067	367	304	4 546	5 217
Jul	989	576	4 878	6 443	593	209	325	1 127	396	366	4 551	5 314
	1	2	3	4=1+2+3	5	6	7	8=5+6+7	9	10	11	12=9+10+11
	Up to 1 year	From 1 to 5 years	Over 5 years	Total	Up to 1 year	From 1 to 5 years	Over 5 years	Total	Up to 1 year	From 1 to 5 years	Over 5 years	Total
					Regional Government				Local Government			
	Total				of which:							

(1) Não inclui crédito titulado. / Excludes securities.

B.4.1.3 EMPRÉSTIMOS DE OUTRAS INSTITUIÇÕES FINANCEIRAS MONETÁRIAS ÀS SOCIEDADES NÃO FINANCEIRAS [1]

Por prazo - Saldos em fim de mês

LOANS OF OTHER MONETARY FINANCIAL INSTITUTIONS TO NON-FINANCIAL CORPORATIONS [1]

By maturity - End-of-month figures

Fonte / Source: Banco de Portugal

10^6 euros

		Até 1 ano	De 1 a 5 anos	A mais de 5 anos	Total	do qual: Cobrança duvidosa
		1	2	3	4=1+2+3	5
06	Dez	37 754	23 316	30 786	91 856	1 415
07	Dez	39 157	26 969	35 484	101 610	1 487
08	Dez	41 794	30 065	43 951	115 809	2 514
09	Fev	41 739	29 810	44 690	116 239	3 069
	Mar	41 266	30 142	45 128	116 536	3 460
	Abr	41 391	30 483	45 469	117 343	3 742
	Mai	41 276	31 029	45 744	118 049	4 107
	Jun	41 078	31 000	45 657	117 735	4 136
	Jul	40 138	31 216	46 150	117 504	4 312
	Ago	39 535	31 273	46 573	117 381	4 659
	Set	39 702	31 490	46 632	117 824	4 855
	Out	38 305	31 899	47 327	117 530	5 105
	Nov	38 393	32 127	47 651	118 171	5 311
	Dez	37 124	32 478	48 204	117 807	4 594
10	Jan	36 579	32 439	48 651	117 669	4 878
	Fev	36 098	32 577	49 031	117 706	5 006
	Mar	36 233	31 943	49 324	117 501	4 947
	Abr	35 558	31 603	49 621	116 782	5 104
	Mai	35 776	31 608	49 984	117 368	5 262
	Jun	35 828	29 747	52 742	118 318	5 174
	Jul	35 102	29 466	53 232	117 801	5 494

	1	2	3	4=1+2+3	5
	Up to 1 year	From 1 to 5 years	Over 5 years	Total	Non-performing loans of which:

(1) Não inclui crédito titulado. / Excludes securities.

B.4.1.4 EMPRÉSTIMOS DE OUTRAS INSTITUIÇÕES FINANCEIRAS MONETÁRIAS A PARTICULARES [1] (continua)

Por finalidade e prazo - Saldos em fim de mês

LOANS OF OTHER MONETARY FINANCIAL INSTITUTIONS TO PRIVATE INDIVIDUALS [1] (to be continued)

By purpose and maturity - End-of-month figures

Fonte / Source: Banco de Portugal

10^6 euros

		Habitação					Consumo				
		Até 1 ano	De 1 a 5 anos	A mais de 5 anos	Total	do qual: Cobrança duvidosa	Até 1 ano	De 1 a 5 anos	A mais de 5 anos	Total	do qual: Cobrança duvidosa
		1	2	3	4=1+2+3	5	6	7	8	9=6+7+8	10
06	Dez	232	871	90 488	91 591	1 139	2 575	3 356	5 448	11 379	369
07	Dez	235	1 179	99 171	100 585	1 264	3 251	3 794	6 746	13 790	505
08	Dez	99	540	103 827	104 465	1 570	3 665	4 072	7 715	15 452	759
09	Fev	113	530	104 218	104 861	1 665	3 658	4 023	7 759	15 440	861
	Mar	123	515	104 573	105 212	1 691	3 647	4 015	7 794	15 456	896
	Abr	135	514	104 897	105 546	1 713	3 638	3 987	7 824	15 450	910
	Mai	132	510	105 320	105 963	1 768	3 613	3 978	7 836	15 427	941
	Jun	123	510	105 871	106 504	1 780	3 644	3 996	7 773	15 413	957
	Jul	125	517	106 267	106 909	1 817	3 551	4 028	7 813	15 392	1 021
	Ago	120	511	106 618	107 250	1 839	3 609	4 000	7 819	15 427	1 057
	Set	97	442	107 126	107 665	1 854	3 528	4 016	7 859	15 402	1 005
	Out	94	434	107 560	108 088	1 900	3 514	4 030	7 892	15 436	1 049
	Nov	96	431	107 974	108 502	1 927	3 516	4 074	8 039	15 629	1 073
	Dez	94	427	109 314	109 835	1 870	3 550	4 053	8 128	15 731	1 032
10	Jan	83	423	109 723	110 229	1 901	3 480	3 870	8 347	15 698	1 064
	Fev	65	438	110 033	110 536	1 907	3 500	3 858	8 386	15 744	1 087
	Mar	64	432	110 473	110 968	1 913	3 450	3 853	8 463	15 766	1 098
	Abr	63	429	110 894	111 386	1 930	3 457	3 849	8 494	15 800	1 129
	Mai	64	420	111 281	111 766	1 926	3 458	3 543	8 590	15 591	1 150
	Jun	64	380	111 868	112 313	1 937	3 497	3 147	8 940	15 584	1 149
	Jul	64	361	112 211	112 635	1 958	3 475	3 131	8 949	15 556	1 222

	1	2	3	4=1+2+3	5	6	7	8	9=6+7+8	10
	Up to 1 year	From 1 to 5 years	Over 5 years	Total	Non-performing loans of which:	Up to 1 year	From 1 to 5 years	Over 5 years	Total	Non-performing loans of which:
	Housing					Consumption				

B.4.1.4 EMPRÉSTIMOS DE OUTRAS INSTITUIÇÕES FINANCEIRAS MONETÁRIAS A PARTICULARES[1] (continuação)

Por finalidade e prazo - Saldos em fim de mês

LOANS OF OTHER MONETARY FINANCIAL INSTITUTIONS TO PRIVATE INDIVIDUALS[1] (continued)

By purpose and maturity - End-of-month figures

Fonte / Source: Banco de Portugal

10^6 euros

		Outros fins					Total				
		Até 1 ano	De 1 a 5 anos	A mais de 5 anos	Total	do qual: Cobrança duvidosa	Até 1 ano	De 1 a 5 anos	A mais de 5 anos	Total	do qual: Cobrança duvidosa
		11	12	13	14=11+12+13	15	16	17	18	19=16+17+18=4+9+14	20=5+10+15
06	Dez	4 412	2 890	4 705	12 007	490	7 219	7 117	100 640	114 977	1 998
07	Dez	4 650	2 784	5 469	12 902	438	8 136	7 756	111 386	127 278	2 207
08	Dez	4 759	2 666	5 232	12 656	548	8 523	7 277	116 774	132 574	2 877
09	Fev	4 389	2 605	5 273	12 268	637	8 160	7 158	117 250	132 569	3 163
	Mar	4 385	2 634	5 312	12 330	707	8 154	7 164	117 679	132 997	3 295
	Abr	4 380	2 604	5 351	12 335	728	8 153	7 105	118 073	133 332	3 351
	Mai	4 384	2 602	5 358	12 344	741	8 130	7 090	118 514	133 734	3 450
	Jun	4 394	2 571	5 379	12 344	767	8 161	7 077	119 023	134 261	3 503
	Jul	4 301	2 639	5 399	12 340	803	7 977	7 184	119 479	134 641	3 642
	Ago	4 290	2 660	5 420	12 370	855	8 019	7 171	119 857	135 047	3 751
	Set	4 298	2 611	5 570	12 479	786	7 923	7 069	120 555	135 547	3 646
	Out	4 278	2 643	5 603	12 524	828	7 886	7 106	121 056	136 048	3 777
	Nov	4 274	2 614	5 534	12 423	826	7 887	7 120	121 548	136 554	3 827
	Dez	4 278	2 604	5 518	12 401	758	7 922	7 084	122 960	137 967	3 661
10	Jan	4 195	2 608	5 531	12 333	825	7 759	6 901	123 601	138 260	3 791
	Fev	4 154	2 643	5 546	12 342	856	7 719	6 938	123 965	138 622	3 849
	Mar	4 129	2 630	5 590	12 349	878	7 643	6 915	124 526	139 083	3 890
	Abr	4 036	2 604	5 608	12 248	896	7 555	6 883	124 996	139 434	3 955
	Mai	3 987	2 706	5 832	12 525	909	7 510	6 669	125 703	139 882	3 985
	Jun	3 879	2 626	5 963	12 468	903	7 440	6 154	126 771	140 365	3 989
	Jul	3 815	2 615	5 874	12 303	912	7 354	6 107	127 034	140 495	4 091
		11	12	13	14=11+12+13	15	16	17	18	19=16+17+18=4+9+14	20=5+10+15
		Up to 1 year	From 1 to 5 years	Over 5 years	Total	Non-performing loans of which:	Up to 1 year	From 1 to 5 years	Over 5 years	Total	Non-performing loans of which:
		Other purposes					Total				

(1) Não inclui crédito titulado e inclui crédito a emigrantes. / Excludes securities and includes credit to emigrants.

B.4.1.5 EMPRÉSTIMOS DE OUTRAS INSTITUIÇÕES FINANCEIRAS MONETÁRIAS A PARTICULARES POR FINALIDADE[1]

Estrutura e taxas de variação anual

LOANS OF OTHER MONETARY FINANCIAL INSTITUTIONS TO PRIVATE INDIVIDUALS BY PURPOSE[1]

Relative weight and annual growth rates

Fonte / Source: Banco de Portugal

Em percentagem / In percentages

		Taxas de variação anual [a]				Taxas de variação anual[a] ajustadas de operações de titularização				Peso no total		
		Habitação	Consumo	Outros fins	Total	Habitação	Consumo	Outros fins	Total	Habitação	Consumo	Outros fins
		1	2	3	4	5	6	7	8	9	10	11
06	Dez	8.0	13.7	10.5	8.8	9.9	9.7	10.6	9.9	79.7	9.9	10.4
07	Dez	9.9	14.3	9.1	10.2	8.5	13.7	9.1	9.0	79.0	10.8	10.1
08	Dez	4.1	9.1	3.1	4.5	4.3	8.9	3.0	4.6	78.8	11.7	9.5
09	Fev	3.0	7.8	-1.1	3.1	3.5	7.7	-1.2	3.5	79.1	11.6	9.3
	Mar	2.6	6.7	-1.5	2.7	3.2	6.6	-1.5	3.1	79.1	11.6	9.3
	Abr	2.1	5.8	-1.9	2.2	2.9	5.7	-1.9	2.7	79.2	11.6	9.3
	Mai	1.8	4.4	-1.1	1.9	2.7	4.3	-1.1	2.5	79.2	11.5	9.2
	Jun	1.5	4.1	-2.0	1.5	2.5	4.1	-2.0	2.2	79.3	11.5	9.2
	Jul	1.3	3.2	-1.6	1.2	2.3	3.1	-1.6	2.1	79.4	11.4	9.2
	Ago	1.2	2.6	-1.0	1.2	2.3	2.6	-1.0	2.0	79.4	11.4	9.2
	Set	3.0	2.7	-1.0	2.6	2.3	2.7	-1.1	2.1	79.4	11.4	9.2
	Out	3.1	2.4	0.2	2.7	2.5	2.4	0.2	2.3	79.4	11.3	9.2
	Nov	3.1	2.2	1.3	2.8	2.5	2.2	1.3	2.4	79.5	11.4	9.1
	Dez	4.1	1.8	-0.1	3.5	2.6	1.7	-0.1	2.3	79.6	11.4	9.0
10	Jan	4.4	1.6	3.0	4.0	2.9	1.6	3.0	2.8	79.7	11.4	8.9
	Fev	4.4	1.9	3.0	4.0	2.9	1.8	3.0	2.8	79.7	11.4	8.9
	Mar	4.5	1.9	2.9	4.0	3.0	1.9	2.9	2.9	79.8	11.3	8.9
	Abr	4.5	2.5	2.1	4.1	3.1	2.4	2.1	2.9	79.9	11.3	8.8
	Mai	4.5	2.8	2.1	4.1	3.1	2.7	2.1	3.0	79.9	11.1	9.0
	Jun	4.6	2.2	1.7	4.0	3.3	2.1	1.7	3.0	80.0	11.1	8.9
	Jul	4.5	2.5	1.1	4.0	3.2	2.5	1.0	3.0	80.2	11.1	8.8
		1	2	3	4	5	6	7	8	9	10	11
		Housing	Consumption	Other purposes	Total	Housing	Consumption	Other purposes	Total	Housing	Consumption	Other purposes
		Annual growth rates [a]				Annual growth rates[a] adjusted for securitisation operations				Relative weight		

(1) Não inclui crédito titulado e inclui crédito a emigrantes. / Excludes securities and includes credit to emigrants.

B.4.2.1 EMPRÉSTIMOS DE OUTRAS INSTITUIÇÕES FINANCEIRAS MONETÁRIAS A SOCIEDADES NÃO FINANCEIRAS[1] (continua)

Por ramo de actividade - Saldos em fim de mês

LOANS OF OTHER MONETARY FINANCIAL INSTITUTIONS TO NON-FINANCIAL CORPORATIONS[1] (to be continued)

By branch of activity - End-of-month figures

Fonte / Source: Banco de Portugal

10^6 euros

		Agricultura, produção animal, caça e silvicultura		Pesca		Indústrias extractivas		Indústrias transformadoras		Produção e distribuição de electricidade, gás e água		Construção	
		Total	do qual: Cobrança duvidosa	Total	do qual: Cobrança duvidosa	Total	do qual: Cobrança duvidosa	Total	do qual: Cobrança duvidosa	Total	do qual: Cobrança duvidosa	Total	do qual: Cobrança duvidosa
		1	2	3	4	5	6	7	8	9	10	11	12
06	Dez	1 291	27	94	3	381	8	11 994	372	1 912	3	18 224	369
07	Dez	1 522	16	81	2	396	8	12 803	327	2 172	4	20 063	418
08	Dez	1 853	22	138	3	474	12	14 459	448	3 260	2	22 245	804
09	Fev	1 825	28	154	5	446	17	14 757	505	3 296	16	22 370	891
	Mar	1 887	38	150	5	464	15	14 754	565	3 351	5	22 744	1 027
	Abr	1 892	39	149	7	453	16	14 787	640	3 446	2	22 719	1 147
	Mai	1 917	46	171	6	471	16	14 934	661	3 443	2	23 181	1 247
	Jun	1 911	45	153	6	466	17	15 088	695	3 546	2	23 080	1 179
	Jul	1 907	46	151	6	456	17	14 978	786	3 585	6	22 987	1 244
	Ago	1 915	48	153	7	468	27	14 990	837	3 614	2	22 899	1 342
	Set	1 921	48	151	7	464	28	15 022	869	3 654	2	23 043	1 381
	Out	1 926	45	153	7	467	20	15 022	847	3 688	2	23 012	1 510
	Nov	1 930	48	156	8	472	22	15 077	876	3 697	3	22 984	1 515
	Dez	1 941	44	155	7	464	20	15 150	760	3 613	3	22 744	1 191
10	Jan	1 943	47	155	8	464	19	15 073	772	3 667	3	22 572	1 295
	Fev	1 937	51	157	8	455	20	14 922	782	3 685	3	22 720	1 347
	Mar	1 962	53	160	8	458	20	14 965	765	3 690	4	22 414	1 358
	Abr	1 978	55	160	6	451	23	14 931	757	3 695	4	22 349	1 465
	Mai	1 980	56	161	7	448	26	15 074	829	3 686	5	22 328	1 432
	Jun	2 025	59	162	7	455	26	15 156	799	3 666	3	22 246	1 438
	Jul	2 035	57	159	7	455	26	15 156	856	3 703	3	22 031	1 517
		1 Total	2 Non-performing loans of which:	3 Total	4 Non-performing loans of which:	5 Total	6 Non-performing loans of which:	7 Total	8 Non-performing loans of which:	9 Total	10 Non-performing loans of which:	11 Total	12 Non-performing loans of which:
		Agriculture, hunting and forestry		Fishing		Mining and quarrying		Manufacturing		Production and distribution of electricity, gas and water		Construction	

B.4.2.1 EMPRÉSTIMOS DE OUTRAS INSTITUIÇÕES FINANCEIRAS MONETÁRIAS A SOCIEDADES NÃO FINANCEIRAS[1] (continuação)

Por ramo de actividade - Saldos em fim de mês

LOANS OF OTHER MONETARY FINANCIAL INSTITUTIONS TO NON-FINANCIAL CORPORATIONS[1] (continued)

By branch of activity - End-of-month figures

Fonte / Source: Banco de Portugal

10^6 euros

		Comércio por grosso e a retalho, reparação de veículos automóveis, motociclos e de bens de uso pessoal e doméstico		Alojamento e restauração (restaurantes e similares)		Transportes, armazenagem e comunicações		Actividades imobiliárias, alugueres e serviços prestados às empresas		Educação, saúde e outras actividades de serviços colectivos, sociais e pessoais		Total	
		Total	do qual: Cobrança duvidosa	Total	do qual: Cobrança duvidosa	Total	do qual: Cobrança duvidosa	Total	do qual: Cobrança duvidosa	Total	do qual: Cobrança duvidosa	Total	do qual: Cobrança duvidosa
		13	14	15	16	17	18	19	20	21	22	23	24
06	Dez	14 077	311	2 800	65	5 076	39	32 735	185	3 270	33	91 856	1 415
07	Dez	14 880	323	3 064	44	5 494	55	37 586	254	3 549	35	101 610	1 487
08	Dez	16 174	471	3 777	80	6 821	53	42 530	568	4 078	52	115 809	2 514
09	Fev	16 221	531	3 797	82	6 832	60	42 465	873	4 074	61	116 239	3 069
	Mar	16 071	612	3 908	92	6 784	69	42 190	971	4 232	60	116 536	3 460
	Abr	16 139	626	3 987	130	6 929	72	42 604	992	4 238	70	117 343	3 742
	Mai	16 189	744	3 946	110	7 036	72	42 460	1 134	4 301	68	118 049	4 107
	Jun	16 200	735	3 990	123	7 314	72	41 606	1 197	4 381	65	117 735	4 136
	Jul	16 018	755	4 003	126	7 288	87	41 721	1 164	4 410	75	117 504	4 312
	Ago	16 014	811	3 988	147	7 343	92	41 527	1 270	4 471	76	117 381	4 659
	Set	15 811	847	4 001	122	7 535	90	41 672	1 390	4 550	72	117 824	4 855
	Out	15 766	871	3 996	124	7 163	91	41 778	1 477	4 559	110	117 530	5 105
	Nov	15 846	978	4 032	150	7 422	96	41 932	1 537	4 624	78	118 171	5 311
	Dez	15 718	942	4 122	131	7 106	93	42 150	1 324	4 645	79	117 807	4 594
10	Jan	15 741	974	4 172	130	7 132	102	41 994	1 440	4 755	87	117 669	4 878
	Fev	15 728	1 014	4 157	148	7 184	100	41 966	1 438	4 795	95	117 706	5 006
	Mar	15 792	1 010	4 229	135	7 419	105	41 549	1 394	4 864	95	117 501	4 947
	Abr	15 727	980	4 251	138	7 419	128	41 039	1 436	4 782	112	116 782	5 104
	Mai	15 828	1 005	4 285	166	7 494	106	41 322	1 530	4 765	100	117 368	5 262
	Jun	16 160	998	4 318	138	7 621	122	41 673	1 483	4 836	101	118 318	5 174
	Jul	15 963	1 013	4 339	150	7 734	122	41 441	1 636	4 784	107	117 801	5 494
		13 Total	14 Non-performing loans of which:	15 Total	16 Non-performing loans of which:	17 Total	18 Non-performing loans of which:	19 Total	20 Non-performing loans of which:	21 Total	22 Non-performing loans of which:	23 Total	24 Non-performing loans of which:
		Wholesale and retail trade, repair of motor vehicles, motorcycles and personal and household goods		Hotels and catering (restaurants and other)		Transport, storage and communications		Real estate, rental and supply of services to non-financial corporations		Education, health and other community, social and personal service activities		Total	

(1) Não inclui crédito titulado. / Excludes securities.

B.4.2.2 EMPRÉSTIMOS DE OUTRAS INSTITUIÇÕES FINANCEIRAS MONETÁRIAS A SOCIEDADES NÃO FINANCEIRAS DA INDÚSTRIA TRANSFORMADORA[1]

LOANS OF OTHER MONETARY FINANCIAL INSTITUTIONS TO NON-FINANCIAL CORPORATIONS OF THE MANUFACTURING INDUSTRY[1]

Por ramo de actividade - Saldos em fim de mês

By branch of activity - End-of-month figures

Fonte / Source: Banco de Portugal

10^6 euros

		Indústrias alimentares, das bebidas e do tabaco	Indústria têxtil	Indústria do couro e de produtos do couro	Indústrias da madeira e da cortiça e suas obras	Indústrias de pasta, de papel e cartão e seus artigos: edição e impressão	Fabricação de coque, produtos petrolíferos refinados e combustível nuclear	Fabricação de produtos químicos e de fibras sintéticas ou artificiais	Fabricação de artigos de borracha e de matérias plásticas	Fabricação de outros produtos minerais não metálicos	Indústrias metalúrgicas de base e de produtos metálicos	Fabricação de máquinas e de equipamentos não especificados	Fabricação de equipamento eléctrico e de óptica	Fabricação de material de transporte	Indústrias transformadoras, não especificadas	Total
		1	2	3	4	5	6	7	8	9	10	11	12	13	14	15=1+...+14
06	Dez	2 366	1 753	364	1 055	792	21	501	494	1 346	1 336	601	352	359	653	11 994
07	Dez	2 590	1 730	352	1 126	957	62	527	505	1 398	1 418	670	396	380	693	12 803
08	Dez	2 812	1 718	355	1 222	1 157	25	726	607	1 468	1 674	776	491	505	922	14 459
09	Fev	2 984	1 752	363	1 207	1 148	27	796	600	1 454	1 732	772	477	516	929	14 757
	Mar	2 955	1 733	369	1 212	1 174	40	778	592	1 452	1 713	808	458	534	937	14 754
	Abr	2 960	1 725	360	1 204	1 163	62	781	574	1 499	1 653	780	565	505	955	14 787
	Mai	2 973	1 690	373	1 220	1 166	26	818	594	1 499	1 724	778	562	543	968	14 934
	Jun	2 974	1 750	373	1 191	1 169	95	835	603	1 481	1 720	791	552	592	964	15 088
	Jul	2 989	1 749	382	1 196	1 161	18	822	604	1 483	1 709	800	561	544	958	14 978
	Ago	2 986	1 759	387	1 183	1 151	31	832	605	1 497	1 715	792	548	536	968	14 990
	Set	2 986	1 687	379	1 187	1 153	30	825	603	1 500	1 704	851	553	578	986	15 022
	Out	2 979	1 743	375	1 175	1 143	45	830	602	1 490	1 715	827	549	536	1 011	15 022
	Nov	3 019	1 754	373	1 185	1 155	37	817	603	1 476	1 723	845	542	542	1 006	15 077
	Dez	3 003	1 764	386	1 177	1 235	31	826	623	1 462	1 691	828	532	560	1 033	15 150
10	Jan	3 022	1 760	385	1 172	1 189	18	835	621	1 488	1 699	831	537	483	1 034	15 073
	Fev	3 020	1 748	390	1 172	1 125	31	853	619	1 413	1 691	826	524	473	1 035	14 922
	Mar	3 004	1 773	388	1 170	1 148	41	895	600	1 383	1 706	841	511	468	1 037	14 965
	Abr	3 017	1 762	391	1 157	1 165	15	934	605	1 383	1 678	817	516	459	1 031	14 931
	Mai	3 045	1 772	400	1 174	1 164	62	957	598	1 394	1 689	819	521	457	1 022	15 074
	Jun	3 078	1 796	402	1 155	1 166	38	979	611	1 390	1 739	820	505	452	1 025	15 156
	Jul	3 077	1 792	404	1 148	1 164	29	979	607	1 410	1 734	817	515	452	1 028	15 156
		1	2	3	4	5	6	7	8	9	10	11	12	13	14	15=1+...+14
		Food, beverages and tobacco	Textiles	Manufacture of leather and leather products	Wood and cork industries and articles thereof	Polp, paper, and paperboard industries and articles thereof; publishing and printing	Manufacture of coke, refined oil products and nuclear fuel	Manufacture of chemical and man-made fibres	Manufacture of rubber articles and plastic materials	Manufacture of other non-metalic mineral products	Base metal industries and manufacture of metal products	Manufacture of machinery and equipment, non elsewhere classified	Manufacture of electrical and optical equipment	Manufacture of transport material	Manufacturing industries, non elsewhere classified	Total

(1) Não inclui crédito titulado. / Excludes securities.

B.4.2.3 EMPRÉSTIMOS DE OUTRAS INSTITUIÇÕES FINANCEIRAS MONETÁRIAS A SOCIEDADES NÃO FINANCEIRAS POR RAMO DE ACTIVIDADE [1]*

LOANS OF OTHER MONETARY FINANCIAL INSTITUTIONS TO NON-FINANCIAL CORPORATIONS BY BRANCH OF ACTIVITY[1]*

Estrutura e taxas de variação anual

Relative weight and annual growth rates

Fonte / Source: Banco de Portugal

Em percentagem / In percentages

		Taxas de variação anual [a]						
		Agricultura, produção animal, caça, silvicultura e pesca	Indústrias extractivas	Indústrias transformadoras	Produção e distribuição de electricidade, gás e água	Construção	Serviços	Total
		1 (1.7%)	2 (0.4%)	3 (12.3%)	4 (2.5%)	5 (19.9%)	6 (63.3%)	7 (100.0%)
06	Dez	8.1	-6.5	-1.0	-11.6	4.8	9.1	6.2
07	Dez	16.0	4.3	7.7	13.5	10.7	11.7	11.0
08	Dez	22.2	13.6	8.0	47.9	8.7	10.2	10.7
09	Fev	17.3	3.9	6.2	44.3	5.9	8.8	8.8
	Mar	18.2	8.2	6.4	42.0	6.2	6.8	7.6
	Abr	16.2	4.8	6.8	37.6	5.3	6.2	7.0
	Mai	17.2	8.1	7.2	33.9	6.2	6.3	7.2
	Jun	14.2	2.5	7.3	32.4	4.4	4.3	5.5
	Jul	10.1	1.0	4.8	34.7	3.4	3.4	4.4
	Ago	9.0	3.0	5.2	26.6	2.3	3.5	4.1
	Set	7.7	-0.3	4.3	26.6	3.0	2.9	3.7
	Out	6.1	2.3	4.0	23.9	2.8	1.8	3.0
	Nov	4.9	-0.2	3.4	20.6	2.6	1.9	2.8
	Dez	5.4	-1.9	3.4	10.8	2.5	0.9	1.9
10	Jan	7.6	1.1	2.7	12.0	0.9	1.6	2.0
	Fev	6.0	2.5	1.6	11.9	2.1	1.0	1.7
	Mar	4.4	-0.6	2.1	10.2	-0.9	1.4	1.3
	Abr	5.3	0.3	2.0	7.4	-0.7	0.1	0.5
	Mai	2.9	-4.2	2.0	7.2	-2.8	0.7	0.4
	Jun	6.4	-1.8	1.4	3.5	-2.8	2.5	1.4
	Jul	7.1	0.6	2.3	3.5	-3.2	2.2	1.3
		1 (1.7%)	2 (0.4%)	3 (12.3%)	4 (2.5%)	5 (19.9%)	6 (63.3%)	7 (100.0%)
		Agriculture, hunting, forestry and fishing	Mining and quarrying	Manufacturing	Production and distribution of electricity, gas and water	Construction	Services	Total
		Annual growth rates [a]						

(1) Não inclui crédito titulado./ Excludes securities.

* Entre parêntesis é indicado o peso de cada ramo de actividade no total em termos de saldos em fim de mês (média do último ano). / The value between brackets refers to the relative weight of each branch of activity in terms of end-of-month stocks (previous year average).

B.4.3 ACTIVOS EM MOEDA ESTRANGEIRA[1] DE OUTRAS INSTITUIÇÕES FINANCEIRAS MONETÁRIAS FACE AO SECTOR NÃO MONETÁRIO

ASSETS DENOMINATED IN FOREIGN CURRENCY[1] OF OTHER MONETARY FINANCIAL INSTITUTIONS VIS-À-VIS NON-MONETARY SECTOR

Por sector institucional - Saldos em fim de mês

By institutional sector - End-of-month figures

Fonte / Source: Banco de Portugal

10^6 euros

		Sector institucional							Total
		Instituições financeiras não monetárias	Administrações Públicas	Sociedades não financeiras				Particulares[2]	
				Empréstimos	Títulos excepto acções	Acções e outras participações	Total		
		1	2	3	4	5	6=3+4+5	7	8=1+2+6+7
06	Dez	56	0	983	129	692	1 803	63	1 923
07	Dez	137	0	416	244	849	1 509	82	1 727
08	Dez	55	0	470	354	950	1 774	81	1 910
09	Fev	59	7	562	397	1 089	2 048	82	2 195
	Mar	49	0	479	377	1 050	1 906	75	2 030
	Abr	55	0	545	382	1 052	1 979	77	2 111
	Mai	59	0	468	384	1 007	1 859	79	1 998
	Jun	82	0	536	393	1 013	1 942	84	2 108
	Jul	63	0	464	385	1 013	1 862	83	2 009
	Ago	58	0	476	377	1 006	1 859	87	2 004
	Set	61	3	458	356	988	1 802	82	1 949
	Out	61	3	474	397	996	1 868	82	2 014
	Nov	60	3	477	388	986	1 850	89	2 002
	Dez	237	3	367	237	1 016	1 620	89	1 950
10	Jan	241	4	384	274	1 084	1 742	93	2 079
	Fev	241	4	374	267	1 105	1 746	94	2 085
	Mar	254	85	360	289	1 103	1 751	95	2 185
	Abr	262	78	349	277	1 112	1 738	95	2 172
	Mai	267	89	420	227	1 175	1 822	96	2 274
	Jun	300	93	420	198	1 173	1 791	92	2 276
	Jul	267	88	399	163	1 133	1 694	74	2 124

	1	2	3	4	5	6=3+4+5	7	8=1+2+6+7
	Non-monetary financial institutions	General Government	Loans	Securities other than shares	Shares and other equity	Total	Private individuals[2]	Total
			Non-financial corporations					
	Institutional sector							

(1) Até Janeiro de 2002 corresponde a moedas que não escudos e euros, a partir desta data, reflecte os saldos denominados em moedas que não euros./ Up to January 2002 corresponds to currencies other than escudos or euros, afterwards reflects balances denominated in currencies other than euros.
(2) Inclui emigrantes. / Includes emigrants.

B.4.4 EMPRÉSTIMOS DE OUTRAS INSTITUIÇÕES FINANCEIRAS MONETÁRIAS A SOCIEDADES NÃO FINANCEIRAS E PARTICULARES [1] [2]

LOANS OF OTHER MONETARY FINANCIAL INSTITUTIONS TO NON-FINANCIAL CORPORATIONS AND TO PRIVATE INDIVIDUALS[1] [2]

Por distrito / região autónoma - Saldos em fim de ano

By administrative region - End-of-year figures

Fonte / Source: Banco de Portugal

10^6 euros

		Aveiro	Beja	Braga	Bragança	Castelo Branco	Coimbra	Évora	Faro	Guarda	Leiria	Lisboa	Portalegre
		1	2	3	4	5	6	7	8	9	10	11	12
05	Dez	8 848	1 334	9 540	969	1 871	4 861	2 076	6 141	1 157	6 774	79 344	1 057
06	Dez	9 664	1 439	10 589	1 125	2 165	5 530	2 377	7 313	1 254	7 478	85 929	1 160
07	Dez	10 536	1 705	11 740	1 264	2 360	6 049	2 656	8 746	1 413	8 400	94 978	1 260
08	Dez	11 216	1 876	12 749	1 314	2 364	6 258	2 828	9 435	1 470	8 957	105 816	1 352
09	Dez	11 306	1 990	13 303	1 359	2 395	6 538	2 903	9 934	1 518	9 203	109 317	1 411

		Porto	Santarém	Setúbal	Viana do Castelo	Vila Real	Viseu	Açores	do qual / of which:	Madeira	do qual / of which:	Total
									Off-shore		*Off-shore*	
		13	14	15	16	17	18	19	20	21	22	23=1+...+19+21
05	Dez	29 950	5 088	11 574	1 996	1 767	3 419	3 013	0	5 714	689	186 491
06	Dez	33 749	5 700	13 089	2 192	1 960	3 833	3 447	0	6 839	969	206 834
07	Dez	36 479	6 493	14 206	2 528	2 184	4 369	4 065	0	7 455	1 237	228 888
08	Dez	38 535	6 806	14 943	2 864	2 307	4 853	4 446	0	7 996	1 036	248 383
09	Dez	39 508	6 793	14 939	3 018	2 370	4 989	4 646	0	8 332	988	255 773

(1) Não inclui crédito titulado. / Excludes securities.
(2) Inclui emigrantes. / Includes emigrants.

B.5 Detalhes dos passivos das outras instituições financeiras monetárias face a residentes

B.5 Details of the liabilities of other monetary financial institutions vis-à-vis residents

B.5.1.1 DEPÓSITOS E EQUIPARADOS DE OUTROS INTERMEDIÁRIOS FINANCEIROS E AUXILIARES FINANCEIROS EM OUTRAS INSTITUIÇÕES FINANCEIRAS MONETÁRIAS

Saldos em fim de mês

DEPOSITS AND DEPOSIT-LIKE INSTRUMENTS OF OTHER FINANCIAL INTERMEDIARIES AND FINANCIAL AUXILIARIES WITH OTHER MONETARY FINANCIAL INSTITUTIONS

End-of-month figures

Fonte / Source: Banco de Portugal

10^6 euros

		Depósitos com pré-aviso	Responsabilidades à vista	Outros depósitos e equiparados				Total
				Até 1 ano	De 1 a 2 anos	A mais de 2 anos	Total	
		1	2	3	4	5	6=3+4+5	7=1+2+6
06	Dez	1	3 926	2 920	9	10 929	13 858	17 785
07	Dez	0	4 568	3 075	12	14 946	18 033	22 602
08	Dez	0	4 263	2 671	57	23 727	26 455	30 718
09	Fev	1	3 663	2 970	91	25 142	28 203	31 866
	Mar	0	2 844	3 494	102	30 338	33 934	36 778
	Abr	1	3 124	4 340	102	29 877	34 319	37 444
	Mai	1	3 510	4 233	93	29 402	33 728	37 238
	Jun	1	3 176	4 246	93	29 577	33 916	37 093
	Jul	2	3 322	4 517	91	29 212	33 819	37 143
	Ago	1	3 438	4 503	84	30 541	35 129	38 567
	Set	1	2 860	4 968	84	30 654	35 706	38 567
	Out	2	2 924	4 718	84	28 944	33 746	36 672
	Nov	2	3 052	5 102	23	28 494	33 619	36 673
	Dez	95	3 505	5 418	35	31 217	36 670	40 270
10	Jan	4	3 843	4 836	30	30 858	35 724	39 570
	Fev	2	3 577	5 124	15	31 698	36 837	40 416
	Mar	2	2 222	4 986	20	32 119	37 125	39 349
	Abr	1	2 669	5 094	14	29 865	34 972	37 643
	Mai	2	2 890	4 618	12	29 642	34 272	37 163
	Jun	1	2 578	4 342	12	30 852	35 206	37 785
	Jul	1	2 526	4 643	12	32 530	37 186	39 712

	1	2	3	4	5	6=3+4+5	7=1+2+6
	Deposits redeemable at notice	Overnight deposits	Up to 1 year	From 1 to 2 years	Over 2 years	Total	Total
			Other deposits and deposit-like instruments				

B.5.1.2 DEPÓSITOS E EQUIPARADOS DE SOCIEDADES DE SEGUROS E FUNDOS DE PENSÕES EM OUTRAS INSTITUIÇÕES FINANCEIRAS MONETÁRIAS

Saldos em fim de mês

DEPOSITS AND DEPOSIT-LIKE INSTRUMENTS OF INSURANCE CORPORATIONS AND PENSION FUNDS WITH OTHER MONETARY FINANCIAL INSTITUTIONS

End-of-month figures

Fonte / Source: Banco de Portugal

10^6 euros

		Depósitos com pré-aviso	Responsabilidades à vista	Outros depósitos e equiparados				Total
				Até 1 ano	De 1 a 2 anos	A mais de 2 anos	Total	
		1	2	3	4	5	6=3+4+5	7=1+2+6
06	Dez	0	4 181	778	44	136	958	5 139
07	Dez	0	2 924	1 587	51	116	1 755	4 679
08	Dez	0	4 346	2 945	470	121	3 536	7 882
09	Fev	0	4 275	2 471	468	119	3 058	7 334
	Mar	0	3 560	2 813	485	116	3 415	6 975
	Abr	0	3 409	2 604	503	118	3 225	6 634
	Mai	0	3 284	2 283	507	129	2 919	6 203
	Jun	0	3 747	2 094	512	132	2 738	6 485
	Jul	0	4 129	2 266	504	133	2 903	7 031
	Ago	0	3 704	2 322	506	136	2 964	6 669
	Set	0	4 071	1 955	508	281	2 745	6 816
	Out	0	3 394	2 045	491	299	2 835	6 229
	Nov	0	3 060	2 013	487	362	2 862	5 922
	Dez	0	3 481	2 118	482	360	2 960	6 440
10	Jan	0	3 167	1 867	451	365	2 683	5 850
	Fev	0	3 011	1 519	442	367	2 328	5 339
	Mar	0	2 809	1 698	457	368	2 523	5 332
	Abr	0	2 883	1 601	454	369	2 424	5 307
	Mai	0	3 487	1 710	192	295	2 197	5 683
	Jun	0	3 235	3 002	192	295	3 489	6 724
	Jul	0	3 300	2 989	191	293	3 472	6 772

	1	2	3	4	5	6=3+4+5	7=1+2+6
	Deposits redeemable at notice	Overnight deposits	Up to 1 year	From 1 to 2 years	Over 2 years	Total	Total
			Other deposits and deposit-like instruments				

B.5.1.3 DEPÓSITOS E EQUIPARADOS DA ADMINISTRAÇÃO CENTRAL EM OUTRAS INSTITUIÇÕES FINANCEIRAS MONETÁRIAS

Saldos em fim de mês

DEPOSITS AND DEPOSIT-LIKE INSTRUMENTS OF CENTRAL GOVERNMENT WITH OTHER MONETARY FINANCIAL INSTITUTIONS

End-of-month figures

Fonte / Source: Banco de Portugal

10^6 euros

		Depósitos com pré-aviso	Responsabilidades à vista	Outros depósitos e equiparados				Total
				Até 1 ano	De 1 a 2 anos	A mais de 2 anos	Total	
		1	2	3	4	5	6=3+4+5	7=1+2+6
06	Dez	1	2 745	1 888	2	34	1 924	4 670
07	Dez	0	2 874	705	3	29	737	3 611
08	Dez	0	1 866	1 411	1	25	1 436	3 302
09	Fev	0	1 217	2 274	2	25	2 300	3 518
	Mar	1	1 174	3 184	0	25	3 209	4 383
	Abr	1	1 122	3 628	1	25	3 654	4 776
	Mai	0	1 585	3 045	3	31	3 079	4 664
	Jun	0	1 004	4 858	3	31	4 892	5 896
	Jul	0	1 339	1 141	3	32	1 176	2 515
	Ago	0	1 142	2 720	3	31	2 754	3 896
	Set	1	1 114	588	3	31	622	1 737
	Out	1	1 225	932	3	31	966	2 192
	Nov	0	960	508	3	25	536	1 497
	Dez	0	1 335	1 441	3	25	1 469	2 803
10	Jan	0	1 209	558	3	25	585	1 794
	Fev	0	1 251	2 146	3	25	2 174	3 425
	Mar	0	831	1 693	4	25	1 722	2 553
	Abr	0	2 221	2 621	4	25	2 650	4 872
	Mai	0	997	1 777	4	25	1 806	2 802
	Jun	0	906	2 536	2	25	2 563	3 469
	Jul	0	943	4 615	4	25	4 644	5 587

	1	2	3	4	5	6=3+4+5	7=1+2+6
	Deposits redeemable at notice	Overnight deposits	Other deposits and deposit-like instruments				Total
			Up to 1 year	From 1 to 2 years	Over 2 years	Total	

B.5.1.4 DEPÓSITOS E EQUIPARADOS DAS ADMINISTRAÇÕES PÚBLICAS EXCEPTO ADMINISTRAÇÃO CENTRAL EM OUTRAS INSTITUIÇÕES FINANCEIRAS MONETÁRIAS

Saldos em fim de mês

DEPOSITS AND DEPOSIT-LIKE INSTRUMENTS OF GENERAL GOVERNMENT EXCEPT CENTRAL GOVERNMENT WITH OTHER MONETARY FINANCIAL INSTITUTIONS

End-of-month figures

Fonte / Source: Banco de Portugal

10^6 euros

		Depósitos com pré-aviso	Responsabilidades à vista	Outros depósitos e equiparados				Total
				Até 1 ano	De 1 a 2 anos	A mais de 2 anos	Total	
		1	2	3	4	5	6=3+4+5	7=1+2+6
06	Dez	0	1 949	1 463	13	3	1 479	3 428
07	Dez	0	2 123	1 844	37	3	1 884	4 007
08	Dez	0	1 673	2 067	2	1	2 070	3 743
09	Fev	0	1 797	2 664	7	1	2 672	4 470
	Mar	1	1 673	2 574	7	2	2 582	4 256
	Abr	1	1 830	2 525	7	2	2 534	4 365
	Mai	1	1 990	2 949	7	3	2 958	4 949
	Jun	1	2 008	2 679	7	4	2 689	4 698
	Jul	1	1 724	2 024	7	3	2 034	3 758
	Ago	1	1 681	2 390	7	4	2 402	4 083
	Set	0	2 003	2 224	8	4	2 236	4 240
	Out	1	1 859	2 531	8	4	2 544	4 404
	Nov	1	2 002	2 048	8	4	2 060	4 063
	Dez	1	1 868	1 753	8	3	1 765	3 633
10	Jan	1	1 853	2 207	23	3	2 233	4 088
	Fev	0	2 052	1 837	21	4	1 861	3 914
	Mar	0	2 084	1 752	21	4	1 777	3 861
	Abr	2	2 229	1 997	24	7	2 028	4 259
	Mai	1	2 201	2 269	24	12	2 304	4 506
	Jun	1	2 105	2 298	35	10	2 343	4 449
	Jul	1	1 918	1 767	27	12	1 807	3 726

	1	2	3	4	5	6=3+4+5	7=1+2+6
	Deposits redeemable at notice	Overnight deposits	Other deposits and deposit-like instruments				Total
			Up to 1 year	From 1 to 2 years	Over 2 years	Total	

B.5.1.5 DEPÓSITOS E EQUIPARADOS DE SOCIEDADES NÃO FINANCEIRAS EM OUTRAS INSTITUIÇÕES FINANCEIRAS MONETÁRIAS

Saldos em fim de mês

DEPOSITS AND DEPOSIT-LIKE INSTRUMENTS OF NON-FINANCIAL CORPORATIONS WITH OTHER MONETARY FINANCIAL INSTITUTIONS

End-of-month figures

Fonte / Source: Banco de Portugal

10^6 euros

		Depósitos com pré-aviso	Responsabilidades à vista	Outros depósitos e equiparados				Total
				Até 1 ano	De 1 a 2 anos	A mais de 2 anos	Total	
		1	2	3	4	5	6=3+4+5	7=1+2+6
06	Dez	14	16 811	12 091	308	1 128	13 528	30 354
07	Dez	51	15 751	12 677	317	1 116	14 110	29 913
08	Dez	30	14 532	13 504	231	1 031	14 767	29 328
09	Fev	40	13 196	13 595	224	1 038	14 857	28 093
	Mar	33	13 360	14 608	241	1 037	15 886	29 279
	Abr	37	13 592	15 134	273	1 079	16 486	30 116
	Mai	37	13 825	13 639	295	1 132	15 066	28 927
	Jun	40	13 608	14 769	313	1 186	16 269	29 917
	Jul	46	14 196	13 918	349	1 287	15 554	29 796
	Ago	22	14 126	14 115	370	1 318	15 804	29 952
	Set	23	14 723	14 119	386	1 350	15 855	30 601
	Out	26	14 305	13 676	405	1 402	15 483	29 815
	Nov	30	14 239	14 081	403	1 420	15 903	30 172
	Dez	33	14 216	14 701	482	1 465	16 648	30 896
10	Jan	37	13 910	13 650	520	1 481	15 650	29 598
	Fev	53	13 835	13 709	539	1 502	15 750	29 638
	Mar	54	14 224	14 402	597	1 503	16 502	30 780
	Abr	57	13 743	14 405	615	1 517	16 537	30 337
	Mai	60	14 390	13 857	602	1 498	15 957	30 407
	Jun	62	14 410	13 196	585	1 491	15 271	29 743
	Jul	59	14 899	13 326	598	1 454	15 377	30 335

	1	2	3	4	5	6=3+4+5	7=1+2+6
	Deposits redeemable at notice	Overnight deposits	Other deposits and deposit-like instruments				Total
			Up to 1 year	From 1 to 2 years	Over 2 years	Total	

B.5.1.6 DEPÓSITOS E EQUIPARADOS DE PARTICULARES EM OUTRAS INSTITUIÇÕES FINANCEIRAS MONETÁRIAS[1]

Saldos em fim de mês

DEPOSITS AND DEPOSIT-LIKE INSTRUMENTS OF PRIVATE INDIVIDUALS WITH OTHER MONETARY FINANCIAL INSTITUTIONS[1]

End-of-month figures

Fonte / Source: Banco de Portugal

10^6 euros

		Depósitos com pré-aviso	Responsabilidades à vista	Outros depósitos e equiparados				Total
				Até 1 ano	De 1 a 2 anos	A mais de 2 anos	Total	
		1	2	3	4	5	6=3+4+5	7=1+2+6
06	Dez	325	29 875	54 863	4 106	4 067	63 035	93 236
07	Dez	387	29 158	61 502	5 075	4 637	71 214	100 759
08	Dez	428	27 276	76 337	6 718	4 457	87 513	115 218
09	Fev	428	27 864	76 675	6 868	4 796	88 339	116 631
	Mar	445	27 202	75 276	7 054	5 450	87 780	115 427
	Abr	472	27 936	73 565	7 458	6 250	87 273	115 680
	Mai	495	28 037	71 044	7 830	7 380	86 253	114 786
	Jun	510	29 313	69 206	7 967	8 804	85 977	115 800
	Jul	534	30 395	66 840	8 333	10 694	85 867	116 797
	Ago	578	29 712	64 965	8 521	12 014	85 499	115 789
	Set	570	29 634	63 321	8 594	13 117	85 032	115 237
	Out	566	28 800	61 522	8 664	14 725	84 911	114 277
	Nov	579	30 188	59 906	8 681	16 277	84 865	115 632
	Dez	594	30 223	59 097	8 904	17 859	85 860	116 677
10	Jan	613	30 303	58 235	9 067	18 841	86 143	117 058
	Fev	601	30 503	57 769	9 102	19 498	86 369	117 473
	Mar	623	29 937	56 564	9 120	20 242	85 926	116 485
	Abr	649	30 122	55 916	9 055	20 953	85 924	116 695
	Mai	664	30 661	55 619	8 832	21 472	85 923	117 248
	Jun	686	31 731	55 583	8 643	21 759	85 985	118 402
	Jul	712	32 722	55 318	8 638	21 842	85 797	119 232

	1	2	3	4	5	6=3+4+5	7=1+2+6
	Deposits redeemable at notice	Overnight deposits	Other deposits and deposit-like instruments				Total
			Up to 1 year	From 1 to 2 years	Over 2 years	Total	

(1) Inclui emigrantes./ Includes emigrants

B.5.2 DEPÓSITOS E EQUIPARADOS EM MOEDA ESTRANGEIRA[1] DO SECTOR NÃO MONETÁRIO EM OUTRAS INSTITUIÇÕES FINANCEIRAS MONETÁRIAS

Por sector institucional - Saldos em fim de mês

FOREIGN CURRENCY[1] DEPOSITS AND DEPOSIT-LIKE INSTRUMENTS OF NON-MONETARY SECTOR WITH OTHER MONETARY FINANCIAL INSTITUTIONS

By institutional sector - End-of-month figures

Fonte / Source: Banco de Portugal

10^6 euros

		Sector institucional						Total
		Instituições financeiras não monetárias	Administrações Públicas	Sociedades não financeiras			Particulares[2]	
				Depósitos	Equiparados a depósitos	Total		
		1	2	3	4	5=3+4	6	7=1+2+5+6
06	Dez	255	176	727	0	727	2 278	3 435
07	Dez	303	261	708	0	708	2 320	3 591
08	Dez	251	58	719	0	719	2 566	3 594
09	Fev	451	47	754	0	754	2 676	3 929
	Mar	448	49	673	0	673	2 553	3 724
	Abr	407	56	692	0	692	2 603	3 757
	Mai	312	23	655	0	655	2 498	3 488
	Jun	270	15	751	0	751	2 498	3 534
	Jul	219	9	764	0	764	2 521	3 513
	Ago	224	52	746	0	746	2 519	3 541
	Set	205	18	762	0	762	2 471	3 456
	Out	189	15	758	0	758	2 466	3 428
	Nov	202	16	907	0	907	2 444	3 569
	Dez	230	10	830	0	830	2 544	3 614
10	Jan	236	74	723	0	723	2 580	3 613
	Fev	209	61	764	0	764	2 621	3 656
	Mar	207	25	780	0	780	2 629	3 641
	Abr	182	3	784	0	784	2 657	3 626
	Mai	163	17	742	0	742	2 750	3 673
	Jun	227	23	714	0	714	2 732	3 695
	Jul	252	36	728	0	728	2 643	3 659

	1	2	3	4	5=3+4	6	7=1+2+5+6
	Non-monetary wfinancial institutions	General Government	Deposits	Deposit-like instruments	Total	Private individuals[2]	Total
			Non-financial corporations				
	Institutional sector						

(1) Até Janeiro de 2002 corresponde a moedas que não escudos e euros, a partir desta data, reflecte os saldos denominados em moedas que não euros./ Up to January 2002 corresponds to currencies other than escudos or euros, afterwards reflects balances denominated in currencies other than euros.
(2) Inclui emigrantes./ Includes emigrants.

B.5.3.1 DEPÓSITOS E EQUIPARADOS DE INSTITUIÇÕES FINANCEIRAS NÃO MONETÁRIAS, SOCIEDADES NÃO FINANCEIRAS E PARTICULARES EM OUTRAS IFM

Por distrito / região autónoma - Saldos em fim de ano

DEPOSITS AND DEPOSIT-LIKE INSTRUMENTS OF NON-MONETARY FINANCIAL INSTITUTIONS, NON-FINANCIAL CORPORATIONS AND PRIVATE INDIVIDUALS WITH OTHER MFI

By administrative region - End-of-year figures

Fonte / Source: Banco de Portugal

10^6 euros

		Aveiro	Beja	Braga	Bragança	Castelo Branco	Coimbra	Évora	Faro	Guarda	Leiria	Lisboa	Portalegre
		1	2	3	4	5	6	7	8	9	10	11	12
05	Dez	5 550	1 206	6 159	1 281	1 796	3 667	1 467	4 352	1 611	4 162	52 788	945
06	Dez	5 735	1 266	6 400	1 318	1 848	3 778	1 565	4 706	1 666	4 323	61 407	975
07	Dez	6 267	1 368	6 892	1 421	1 950	4 021	1 699	5 100	1 749	4 578	69 311	1 041
08	Dez	7 256	1 481	7 946	1 604	2 183	4 545	1 883	5 441	1 987	5 187	83 466	1 139
09	Dez	7 489	1 518	8 481	1 707	2 244	4 702	1 901	5 445	2 048	5 486	92 474	1 179

		Porto	Santarém	Setúbal	Viana do Castelo	Vila Real	Viseu	Açores	do qual / of which:	Madeira	do qual / of which:	Total
									Off-shore		*Off-shore*	
		13	14	15	16	17	18	19	20	21	22	23=1+...+19+21
05	Dez	18 886	3 454	5 854	2 039	1 655	3 017	2 078	0	5 634	2 915	127 600
06	Dez	19 426	3 560	5 979	2 112	1 727	3 107	2 172	0	6 167	3 002	139 237
07	Dez	19 446	3 802	6 296	2 256	1 816	3 307	2 213	0	6 180	2 809	150 712
08	Dez	22 271	4 224	6 950	2 554	2 081	3 721	2 580	0	6 809	2 122	175 309
09	Dez	22 488	4 402	7 216	2 652	2 137	3 890	2 692	0	6 462	2 223	186 613

B.5.3.2 DEPÓSITOS E EQUIPARADOS DE EMIGRANTES EM OUTRAS INSTITUIÇÕES FINANCEIRAS MONETÁRIAS

Por distrito / região autónoma - Saldos em fim de ano

DEPOSITS AND DEPOSIT-LIKE INSTRUMENTS OF EMIGRANTS WITH OTHER MONETARY FINANCIAL INSTITUTIONS

By administrative region - End-of-year figures

Fonte / Source: Banco de Portugal

10^6 euros

		Aveiro 1	Beja 2	Braga 3	Bragança 4	Castelo Branco 5	Coimbra 6	Évora 7	Faro 8	Guarda 9	Leiria 10	Lisboa 11	Portalegre 12
05	Dez	443	79	478	187	216	266	42	252	367	409	548	33
06	Dez	406	76	462	176	197	249	43	234	343	372	505	32
07	Dez	362	72	422	170	189	227	43	219	324	341	454	32
08	Dez	380	74	460	184	198	238	46	226	341	351	481	34
09	Dez	387	76	459	195	201	238	48	233	334	350	481	37

		Porto 13	Santarém 14	Setúbal 15	Viana do Castelo 16	Vila Real 17	Viseu 18	Açores 19	do qual / of which: *Off-shore* 20	Madeira 21	do qual / of which: *Off-shore* 22	Total 23=1+...+19+21
05	Dez	407	235	163	500	378	485	230	102	2 072	1 701	7 792
06	Dez	388	217	160	457	352	464	226	102	1 918	1 579	7 276
07	Dez	357	209	152	409	323	431	233	110	2 271	2 020	7 240
08	Dez	369	220	162	420	348	445	254	127	2 606	2 309	7 837
09	Dez	362	229	167	404	357	461	239	125	2 411	2 147	7 670

B.6 Detalhes dos activos e passivos das outras instituições financeiras monetárias face a não residentes

B.6 Details of the assets and liabilities of other monetary financial institutions vis-à-vis non-residents

B.6.1.1 ACTIVOS E PASSIVOS DAS OUTRAS INSTITUIÇÕES FINANCEIRAS MONETÁRIAS FACE A INSTITUIÇÕES FINANCEIRAS MONETÁRIAS NÃO RESIDENTES

ASSETS AND LIABILITIES OF OTHER MONETARY FINANCIAL INSTITUTIONS VIS-À-VIS NON-RESIDENT MONETARY FINANCIAL INSTITUTIONS

Por instrumento financeiro e prazo - Saldos em fim de mês

By financial instrument and maturity - End-of-month figures

Fonte / Source: Banco de Portugal

10^6 euros

		Activos									Passivos[1]					
		Numerário	Créditos e equiparados			Títulos excepto acções			Acções e outras participações	Total	Depósitos à vista	Outros depósitos e equiparados			Total	Por memória:
			Até 1 ano	A mais de 1 ano	Total	Até 1 ano	A mais de 1 ano	Total[2]				Até 1 ano	A mais de 1 ano	Total		Acordos de recompra
		1	2	3	4=2+3	5	6	7=5+6	8	9=1+4+7+8	10	11	12	13=11+12	14=10+13	15
		Notes and coins	Credits and credit-like instruments			Securities other than shares			Shares and other equity	Total	Overnight deposits	Other deposits and deposit-ike instruments			Total	Repurchase agreements
		Assets									Liabilities[1]					Memo item:
06	Dez	79	52 339	3 716	56 055	240	3 682	3 922	4 026	64 081	5 644	62 827	62 208	125 035	130 679	3 386
07	Dez	74	52 954	5 428	58 383	32	4 226	4 258	4 045	66 761	5 931	65 484	67 444	132 928	138 859	3 077
08	Dez	91	40 542	5 217	45 759	421	4 853	5 274	3 089	54 213	5 443	57 685	61 327	119 012	124 454	1 932
09	Fev	64	43 677	5 277	48 953	443	4 906	5 350	3 239	57 606	7 284	62 680	58 500	121 179	128 464	1 580
	Mar	45	40 451	5 542	45 993	395	5 036	5 431	3 255	54 725	8 621	61 181	55 454	116 635	125 256	1 353
	Abr	55	40 511	5 471	45 982	242	5 353	5 595	3 583	55 215	7 294	64 314	54 642	118 955	126 249	1 360
	Mai	51	36 808	5 315	42 122	214	5 418	5 632	3 734	51 540	4 976	62 711	54 540	117 251	122 227	1 645
	Jun	62	37 966	5 394	43 360	8	5 533	5 541	3 613	52 576	4 992	62 878	54 168	117 046	122 038	1 385
	Jul	81	42 065	5 311	47 376	7	5 296	5 303	3 734	56 494	5 872	63 931	53 729	117 660	123 532	2 393
	Ago	94	39 122	5 265	44 387	5	5 268	5 273	3 765	53 519	5 497	61 821	52 718	114 539	120 036	2 519
	Set	63	36 408	5 843	42 251	710	5 425	6 136	3 607	52 057	5 246	60 803	52 259	113 062	118 309	3 326
	Out	60	36 022	5 852	41 874	687	5 602	6 289	3 618	51 841	6 052	61 153	49 854	111 007	117 058	3 838
	Nov	66	35 808	5 530	41 337	632	5 745	6 378	3 759	51 540	6 130	59 493	46 783	106 277	112 406	4 055
	Dez	99	36 166	10 522	46 688	6	5 681	5 687	3 987	56 461	4 311	58 486	53 591	112 078	116 389	5 053
10	Jan	59	37 297	10 530	47 827	78	5 779	5 857	4 151	57 895	5 637	62 120	51 685	113 806	119 442	5 169
	Fev	64	38 464	11 174	49 637	1 258	5 671	6 929	4 230	60 861	5 606	60 898	51 948	112 846	118 452	5 427
	Mar	80	39 440	11 068	50 509	1 294	5 833	7 127	4 210	61 925	6 222	59 899	53 044	112 943	119 165	5 829
	Abr	64	38 947	12 235	51 182	1 352	5 948	7 300	4 282	62 827	5 292	57 699	52 996	110 695	115 987	6 867
	Mai	67	37 438	12 111	49 548	1 022	5 792	6 814	4 328	60 758	5 405	56 024	53 726	109 749	115 154	8 573
	Jun	77	40 556	12 400	52 956	331	6 489	6 820	4 158	64 011	6 643	57 065	52 567	109 632	116 275	9 001
	Jul	101	39 748	12 094	51 842	652	6 348	7 000	4 264	63 207	5 256	54 505	50 416	104 921	110 177	8 507

(1) Não inclui títulos emitidos. / Excludes securities issued.
(2) Inclui unidades de participação de Fundos do mercado monetário e títulos do mercado monetário. / Includes Money market funds shares/units and money market paper.

B.6.1.2 ACTIVOS E PASSIVOS DAS OUTRAS INSTITUIÇÕES FINANCEIRAS MONETÁRIAS FACE AO SECTOR NÃO MONETÁRIO NÃO RESIDENTE

ASSETS AND LIABILITIES OF OTHER MONETARY FINANCIAL INSTITUTIONS VIS-À-VIS NON-RESIDENT NON-MONETARY SECTOR

Por instrumento financeiro e prazo - Saldos em fim de mês

By financial instrument and maturity - End-of-month figures

Fonte / Source: Banco de Portugal

10^6 euros

		Activos								Passivos[1]				
		Empréstimos			Títulos excepto acções			Acções e outras participações	Total	Depósitos à vista	Outros depósitos e equiparados			Total
		Até 1 ano	A mais de 1 ano	Total	Até 1 ano	A mais de 1 ano	Total				Até 1 ano	A mais de 1 ano	Total	
		1	2	3=1+2	4	5	6=4+5	7	8=3+6+7	9	10	11	12=10+11	13=9+12
		Up to 1 year	Over 1 year	Total	Up to 1 year	Over 1 year	Total	Shares and other equity	Total	Overnight deposits	Up to 1 year	Over 1 year	Total	Total
		Loans			Securities other than shares						Other deposits and deposit-like instruments			
		Assets								Liabilities[1]				
06	Dez	2 607	5 171	7 778	755	9 741	10 496	2 630	20 904	2 455	10 385	7 087	17 472	19 927
07	Dez	2 357	7 809	10 167	526	13 317	13 843	2 768	26 778	2 751	14 335	6 645	20 980	23 732
08	Dez	5 371	9 032	14 403	497	25 428	25 925	5 510	45 838	3 376	10 980	6 555	17 534	20 910
09	Fev	6 272	9 162	15 434	548	24 181	24 729	5 232	45 395	3 082	11 638	6 362	18 001	21 083
	Mar	6 813	9 106	15 919	526	28 251	28 777	5 101	49 798	2 750	11 373	7 479	18 852	21 601
	Abr	7 543	9 098	16 641	530	29 352	29 882	5 227	51 750	2 784	11 263	7 472	18 735	21 518
	Mai	7 299	9 193	16 492	512	29 487	29 999	5 211	51 701	3 204	11 733	7 801	19 533	22 737
	Jun	6 725	8 972	15 697	517	30 159	30 676	5 195	51 569	3 401	10 439	7 786	18 225	21 627
	Jul	6 571	9 342	15 913	395	31 951	32 346	5 205	53 465	2 949	11 081	8 241	19 322	22 271
	Ago	6 728	9 430	16 158	321	33 843	34 163	5 256	55 577	2 484	11 065	8 254	19 319	21 803
	Set	6 445	9 552	15 997	315	34 536	34 852	5 334	56 183	2 566	12 216	8 534	20 749	23 315
	Out	6 167	9 622	15 789	335	33 385	33 720	5 297	54 806	2 493	10 985	8 755	19 740	22 234
	Nov	5 119	9 607	14 727	326	33 632	33 959	5 229	53 914	2 505	11 979	8 684	20 663	23 168
	Dez	5 098	9 901	14 999	333	33 932	34 265	6 202	55 466	2 655	11 911	8 820	20 730	23 386
10	Jan	4 879	10 141	15 021	372	37 235	37 607	6 239	58 867	2 918	12 973	8 958	21 932	24 850
	Fev	4 938	10 450	15 388	395	38 374	38 769	6 206	60 363	3 020	13 532	9 056	22 588	25 608
	Mar	5 020	10 317	15 337	665	38 277	38 942	6 287	60 566	2 962	14 832	9 164	23 995	26 957
	Abr	4 873	10 178	15 051	650	36 315	36 965	6 267	58 283	2 908	15 343	9 218	24 560	27 468
	Mai	4 794	10 400	15 194	878	35 953	36 831	6 017	58 042	3 088	9 746	9 524	19 271	22 359
	Jun	4 788	10 487	15 275	872	36 347	37 219	6 009	58 503	3 291	8 914	9 544	18 458	21 748
	Jul	4 658	10 384	15 041	1 323	36 390	37 713	5 992	58 747	3 421	7 614	9 349	16 963	20 384

(1) Não inclui títulos emitidos. / Excludes securities issued.

B.6.2 ACTIVOS E PASSIVOS DAS OUTRAS INSTITUIÇÕES FINANCEIRAS MONETÁRIAS FACE A NÃO RESIDENTES[1]

ASSETS AND LIABILITIES OF OTHER MONETARY FINANCIAL INSTITUTIONS VIS-À-VIS NON-RESIDENTS[1]

Por moeda - Saldos em fim de trimestre

By currency - End-of-quarter figures

Fonte / Source: Banco de Portugal

10^6 euros

		Activos							Passivos						
		Instituições financeiras monetárias			Sector não monetário			Total	Instituições financeiras monetárias			Sector não monetário			Total
		Euro [2][3]	Outras moedas	Total	Euro [2]	Outras moedas	Total		Euro [2]	Outras moedas	Total	Euro [2]	Outras moedas	Total	
		1	2	3=1+2	4	5	6=4+5	7=3+6	8	9	10=8+9	11	12	13=11+12	14=10+13
05	Mar	38 568	14 122	52 690	19 546	2 404	21 949	74 639	85 455	15 107	100 562	15 401	3 820	19 221	119 783
	Jun	38 627	14 350	52 977	20 178	3 569	23 747	76 724	87 958	18 809	106 767	14 915	2 324	17 240	124 006
	Set	41 963	15 967	57 929	19 442	3 774	23 215	81 145	88 985	19 671	108 656	17 964	2 863	20 826	129 482
	Dez	40 408	14 174	54 582	23 027	2 756	25 783	80 365	90 074	19 154	109 227	16 771	2 249	19 020	128 248
06	Mar	43 771	15 568	59 339	24 252	2 705	26 956	86 295	96 715	20 019	116 734	18 727	4 389	23 116	139 850
	Jun	42 349	14 341	56 690	23 236	3 202	26 438	83 128	98 662	22 510	121 172	17 412	3 349	20 761	141 932
	Set	43 673	14 456	58 129	17 361	3 545	20 906	79 035	104 199	22 223	126 422	17 157	2 846	20 003	146 426
	Dez	47 513	16 568	64 081	17 633	3 271	20 904	84 985	108 220	22 459	130 679	17 142	2 785	19 927	150 606
07	Mar	45 811	15 471	61 282	17 524	3 566	21 089	82 371	106 586	24 412	130 998	16 631	4 129	20 759	151 757
	Jun	48 774	17 193	65 966	19 547	4 086	23 633	89 599	106 577	26 915	133 492	17 933	4 991	22 924	156 416
	Set	51 756	16 894	68 650	19 781	3 599	23 381	92 030	107 870	26 755	134 625	19 103	4 846	23 949	158 573
	Dez	49 480	17 281	66 761	22 663	4 115	26 778	93 539	113 208	25 651	138 859	20 275	3 457	23 732	162 591
08	Mar	49 731	14 876	64 607	23 634	4 099	27 733	92 340	114 103	23 054	137 157	20 734	3 340	24 074	161 231
	Jun	50 012	15 395	65 407	27 496	4 213	31 709	97 116	115 864	21 552	137 416	19 583	4 291	23 874	161 289
	Set	47 364	15 724	63 088	31 164	4 558	35 722	98 811	114 676	20 138	134 814	20 723	3 662	24 385	159 199
	Dez	41 036	13 177	54 213	41 317	4 521	45 838	100 051	106 138	18 316	124 454	17 578	3 332	20 910	145 364
09	Mar	40 999	13 726	54 725	44 922	4 875	49 798	104 523	101 793	23 463	125 256	18 017	3 584	21 601	146 857
	Jun	39 175	13 401	52 576	47 141	4 429	51 569	104 145	99 076	22 962	122 038	18 668	2 959	21 627	143 665
	Set	39 856	12 201	52 057	51 945	4 238	56 183	108 240	100 634	17 675	118 309	20 113	3 202	23 315	141 624
	Dez	43 748	12 713	56 461	51 659	3 807	55 466	111 927	99 884	16 505	116 389	19 556	3 830	23 386	139 774
10	Mar	46 191	15 734	61 925	56 408	4 158	60 566	122 491	101 158	18 007	119 165	21 963	4 994	26 957	146 122
	Jun	46 518	17 493	64 011	53 669	4 834	58 503	122 514	97 614	18 661	116 275	18 730	3 019	21 748	138 023
		1	2	3=1+2	4	5	6=4+5	7=3+6	8	9	10=8+9	11	12	13=11+12	14=10+13
		Euro [2][3]	Other currencies	Total	Euro [2]	Other currencies	Total	Total	Euro [2]	Other currencies	Total	Euro [2]	Other currencies	Total	Total
		Monetary financial institutions			Non-monetary sector				Monetary financial institutions			Non-monetary sector			
		Assets							Liabilities						

(1) Não inclui passivos por títulos emitidos. / Excludes liabilities for securities issued.
(2) Inclui saldos nas denominações nacionais do euro. / Includes balances expressed in the national denominations of the euro.
(3) Não inclui notas e moedas denominadas em euros na posse das Outras IFM que são consideradas uma disponibilidade face ao Banco de Portugal. / Does not include notes and coins denominated in euros held by Other MFI, which are viewed as an asset vis-à-vis the Banco de Portugal.

B.6.3.1 ACTIVOS DAS OUTRAS INSTITUIÇÕES FINANCEIRAS MONETÁRIAS FACE A INSTITUIÇÕES FINANCEIRAS MONETÁRIAS NÃO RESIDENTES

ASSETS OF OTHER MONETARY FINANCIAL INSTITUTIONS VIS-À-VIS NON-RESIDENT MONETARY FINANCIAL INSTITUTIONS

Por país - Saldos em fim de trimestre

By country - End-of-quarter figures

Fonte / Source: Banco de Portugal

10^6 euros

						Por memória:							
		Outros países da área do euro[1]	Outros países da União Europeia	Países fora da União Europeia	Total	Alemanha	Espanha	França	Itália	Luxemburgo	Reino Unido	Brasil	EUA
		1	2	3	4=1+2+3	5	6	7	8	9	10	11	12
05	Mar	33 068	7 483	12 139	52 690	6 159	4 656	4 991	8 074	2 613	6 155	650	1 023
	Jun	30 685	9 069	13 223	52 977	4 801	4 441	4 955	7 781	2 155	8 059	803	1 307
	Set	35 593	8 794	13 542	57 929	7 665	5 520	4 123	8 386	643	7 270	756	1 312
	Dez	30 486	10 897	13 199	54 582	7 405	5 817	5 413	4 668	601	9 625	800	1 174
06	Mar	34 608	9 330	15 402	59 339	7 626	6 097	4 603	5 253	1 200	7 928	914	1 476
	Jun	31 305	10 283	15 102	56 690	6 110	5 558	5 485	4 553	1 596	9 252	778	1 280
	Set	32 593	10 327	15 210	58 129	5 299	7 127	6 460	5 711	1 984	8 830	802	1 474
	Dez	37 415	10 570	16 096	64 081	6 603	8 711	6 444	4 771	2 543	8 486	879	1 522
07	Mar	36 086	9 513	15 683	61 282	8 957	7 592	6 401	4 288	1 236	8 011	907	1 533
	Jun	42 030	11 554	12 383	65 966	9 356	10 449	5 234	5 152	2 363	9 499	1 028	1 879
	Set	44 804	10 677	13 169	68 650	11 123	12 580	5 891	4 280	2 132	9 162	1 058	1 887
	Dez	41 719	9 908	15 134	66 761	6 875	13 181	4 044	2 804	4 897	7 021	1 287	1 903
08	Mar	40 707	9 266	14 634	64 607	8 990	13 332	4 020	2 906	2 084	7 411	989	2 136
	Jun	40 506	10 667	14 234	65 407	9 330	12 427	6 217	3 123	1 703	8 251	932	1 812
	Set	38 669	9 773	14 646	63 088	9 686	13 270	5 855	2 366	1 031	8 206	849	1 629
	Dez	32 500	8 619	13 093	54 213	4 195	14 192	5 396	1 871	2 422	6 929	858	1 897
09	Mar	31 047	10 060	13 618	54 725	3 123	13 886	6 453	1 902	1 332	8 401	767	1 596
	Jun	32 127	8 734	11 715	52 576	2 978	15 808	5 695	1 953	1 248	6 878	988	1 680
	Set	29 712	11 117	11 228	52 057	3 543	14 204	5 213	1 792	786	8 613	1 057	1 713
	Dez	28 902	14 232	13 327	56 461	3 994	13 440	5 549	1 630	801	11 473	1 048	1 827
10	Mar	29 427	16 888	15 611	61 925	3 281	13 394	5 445	1 691	1 056	14 233	1 938	2 107
	Jun	27 179	16 264	20 568	64 011	2 596	13 253	5 797	1 088	487	14 483	2 249	3 275
		1	2	3	4=1+2+3	5	6	7	8	9	10	11	12
		Euro area [1]	Other European Union countries	Non-European Union countries	Total	Germany	Spain	France	Italy	Luxembourg	United Kingdom	Brazil	USA
						Memo items:							

(1) Não inclui notas e moedas denominadas em euros na posse das Outras IFM que são consideradas uma disponibilidade face ao Banco de Portugal. / Does not include notes and coins denominated in euros held by Other MFI, which are viewed as an asset vis-à-vis the Banco de Portugal.

B.6.3.2 PASSIVOS DAS OUTRAS INSTITUIÇÕES FINANCEIRAS MONETÁRIAS FACE A INSTITUIÇÕES FINANCEIRAS MONETÁRIAS NÃO RESIDENTES[1]

LIABILITIES OF OTHER MONETARY FINANCIAL INSTITUTIONS VIS-À-VIS NON-RESIDENT MONETARY FINANCIAL INSTITUTIONS[1]

Por país - Saldos em fim de trimestre

By country - End-of-quarter figures

Fonte / Source: Banco de Portugal

10^6 euros

		Outros países da área do euro	Outros países da União Europeia	Países fora da União Europeia	Total	Por memória: Alemanha	Espanha	França	Itália	Luxemburgo	Reino Unido	Brasil	EUA
		1	2	3	4=1+2+3	5	6	7	8	9	10	11	12
05	Mar	37 592	12 143	50 827	100 562	7 935	10 751	12 586	398	2 205	11 684	292	1 470
	Jun	39 490	14 411	52 865	106 767	7 992	11 961	11 552	750	2 761	13 936	119	1 398
	Set	40 958	13 149	54 549	108 656	8 559	12 210	12 570	812	2 465	12 522	212	1 704
	Dez	42 575	14 061	52 591	109 227	8 436	14 350	12 170	663	1 933	13 170	79	1 093
06	Mar	45 911	14 955	55 868	116 734	8 858	15 975	12 278	645	2 616	14 312	5	977
	Jun	48 477	16 225	56 470	121 172	8 718	17 414	13 446	656	2 889	15 495	2	1 116
	Set	47 972	16 909	61 542	126 422	8 497	17 056	13 045	744	2 427	16 352	3	1 126
	Dez	47 790	18 603	64 286	130 679	9 944	15 686	14 446	601	2 075	17 832	2	818
07	Mar	49 925	14 590	66 483	130 998	10 640	15 949	13 277	604	2 407	13 823	85	1 180
	Jun	52 113	15 897	65 483	133 492	9 930	18 931	12 278	659	2 300	15 154	256	2 094
	Set	52 860	16 655	65 110	134 625	9 981	20 607	13 855	635	1 564	15 918	199	2 618
	Dez	57 152	16 400	65 307	138 859	10 558	21 674	15 589	768	1 788	15 591	311	2 853
08	Mar	58 981	16 422	61 754	137 157	10 064	24 118	15 359	563	1 896	15 508	33	2 210
	Jun	57 821	18 234	61 361	137 416	8 992	24 235	16 616	491	1 521	17 412	341	1 548
	Set	58 429	17 087	59 298	134 814	9 427	25 113	16 606	417	1 391	16 343	152	1 657
	Dez	54 968	13 993	55 493	124 454	8 619	23 601	16 380	417	1 121	13 376	159	1 093
09	Mar	54 512	13 521	57 224	125 256	8 758	22 860	16 779	262	1 259	12 995	54	2 462
	Jun	53 291	12 384	56 363	122 038	8 422	23 054	15 994	206	1 210	12 037	113	3 152
	Set	51 420	15 210	51 679	118 309	8 345	22 904	14 138	266	1 273	14 887	330	1 249
	Dez	45 694	23 899	46 795	116 389	8 227	17 714	13 449	322	1 148	23 572	258	1 562
10	Mar	46 109	26 776	46 281	119 165	7 897	17 932	13 014	184	1 551	26 336	293	1 370
	Jun	47 639	24 114	44 522	116 275	8 607	20 809	11 315	34	1 514	23 947	199	497
		1 Euro area	2 Other European Union countries	3 Non-European Union countries	4=1+2+3 Total	5 Germany	6 Spain	7 France	8 Italy	9 Luxembourg	10 United Kingdom	11 Brazil	12 USA
						Memo items:							

(1) Não inclui passivos por títulos emitidos. / Excludes liabilities for securities issued.

B.6.3.3 ACTIVOS DAS OUTRAS INSTITUIÇÕES FINANCEIRAS MONETÁRIAS FACE AO SECTOR NÃO MONETÁRIO NÃO RESIDENTE

ASSETS OF OTHER MONETARY FINANCIAL INSTITUTIONS VIS-À-VIS NON-RESIDENT NON-MONETARY SECTOR

Por país - Saldos em fim de trimestre

By country - End-of-quarter figures

Fonte / Source: Banco de Portugal

10^6 euros

		Outros países da área do euro	Outros países da União Europeia	Países fora da União Europeia	Total	Por memória: Alemanha	Espanha	França	Itália	Luxemburgo	Reino Unido	Brasil	EUA
		1	2	3	4=1+2+3	5	6	7	8	9	10	11	12
05	Mar	15 476	1 292	5 182	21 949	844	2 448	818	533	517	905	371	813
	Jun	16 158	1 214	6 375	23 747	874	2 599	959	812	568	848	398	1 094
	Set	15 181	1 261	6 773	23 215	794	2 332	909	624	621	880	552	1 137
	Dez	18 850	1 544	5 389	25 783	580	2 456	919	983	782	1 159	585	572
06	Mar	19 338	1 698	5 921	26 956	678	2 858	1 227	816	794	1 235	1 022	689
	Jun	18 242	1 777	6 419	26 438	777	2 611	923	1 100	783	1 285	1 125	870
	Set	12 338	1 898	6 670	20 906	694	3 121	979	1000	882	1 341	1 267	973
	Dez	12 907	1 628	6 370	20 904	958	3 534	815	924	938	1 077	1 181	910
07	Mar	13 463	1 782	5 845	21 089	1 351	3 467	887	929	1 101	1 477	1 044	548
	Jun	15 039	2 225	6 368	23 633	1 561	4 319	710	1 036	1 743	1 762	921	782
	Set	15 630	2 066	5 685	23 381	1 824	4 486	715	874	1 580	1 600	1 179	499
	Dez	18 469	2 065	6 243	26 778	2 017	4 122	701	774	1 409	1 588	1 207	1 145
08	Mar	19 725	1 953	6 055	27 733	1 954	3 555	776	861	1 343	1 490	940	1 177
	Jun	23 540	1 905	6 264	31 709	1 854	3 833	841	844	1 417	1 480	857	1 074
	Set	26 426	2 541	6 755	35 722	1 795	3 885	772	864	1 793	2 131	948	1 103
	Dez	35 771	2 657	7 411	45 838	1 778	3 746	847	864	1 744	2 275	949	1 312
09	Mar	39 870	2 518	7 410	49 798	1 758	3 474	864	734	1 654	2 279	947	1 284
	Jun	42 019	2 430	7 120	51 569	1 670	3 432	925	1 041	1 566	2 207	861	1 261
	Set	46 295	2 572	7 316	56 183	1 733	4 232	1 154	1 715	1 677	2 292	977	1 312
	Dez	45 896	2 275	7 295	55 466	1 927	4 970	1 368	1 920	1 656	2 021	959	1 357
10	Mar	50 536	2 281	7 748	60 566	1 974	7 468	2 171	1 915	1 742	2 017	990	1 406
	Jun	48 510	2 112	7 882	58 503	1 839	7 036	1 701	1 732	1 071	1 869	967	1 463
		1 Euro area	2 Other European Union countries	3 Non-European Union countries	4=1+2+3 Total	5 Germany	6 Spain	7 France	8 Italy	9 Luxembourg	10 United Kingdom	11 Brazil	12 USA
						Memo items:							

B.6.3.4 PASSIVOS DAS OUTRAS INSTITUIÇÕES FINANCEIRAS MONETÁRIAS FACE AO SECTOR NÃO MONETÁRIO NÃO RESIDENTE[1]

Por país - Saldos em fim de trimestre

LIABILITIES OF OTHER MONETARY FINANCIAL INSTITUTIONS VIS-À-VIS NON-RESIDENT NON-MONETARY SECTOR[1]

By country - End-of-quarter figures

Fonte / Source: Banco de Portugal

10^6 euros

		Outros países da área do euro	Outros países da União Europeia	Países fora da União Europeia	Total	Por memória: Alemanha	Espanha	França	Itália	Luxemburgo	Reino Unido	Brasil	EUA
		1	2	3	4=1+2+3	5	6	7	8	9	10	11	12
05	Mar	13 175	327	5 719	19 221	10 164	1 199	643	62	405	306	261	264
	Jun	10 810	408	6 022	17 240	8 269	1 095	547	61	338	387	286	287
	Set	13 920	795	6 111	20 826	10 912	1 073	545	61	372	364	299	373
	Dez	12 566	442	6 012	19 020	9 932	974	543	63	386	422	303	391
06	Mar	15 930	935	6 251	23 116	12 727	1 382	563	57	367	385	296	381
	Jun	13 016	1 158	6 587	20 761	9 642	520	593	58	657	475	301	428
	Set	12 065	1 123	6 816	20 003	8 755	855	639	352	403	471	297	394
	Dez	11 626	1 086	7 215	19 927	9 305	717	591	60	113	560	297	483
07	Mar	12 823	656	7 280	20 759	9 901	848	559	64	620	623	264	407
	Jun	14 201	914	7 810	22 924	11 284	816	566	58	691	840	304	659
	Set	14 697	1 268	7 984	23 949	11 487	901	631	59	657	767	316	459
	Dez	13 746	1 442	8 544	23 732	11 011	787	649	59	641	913	289	793
08	Mar	14 056	1 014	9 005	24 074	11 347	836	651	57	631	983	291	769
	Jun	14 122	661	9 091	23 874	9 246	758	764	56	631	634	310	865
	Set	14 580	426	9 378	24 385	9 442	922	759	57	1 539	403	360	857
	Dez	10 453	346	10 111	20 910	6 113	692	744	55	1 407	320	380	918
09	Mar	9 406	350	11 845	21 601	3 755	522	850	54	1 499	305	445	985
	Jun	9 815	359	11 453	21 627	3 869	492	910	56	1 346	315	470	745
	Set	11 832	395	11 089	23 315	4 238	424	882	58	1 402	368	460	958
	Dez	11 807	478	11 100	23 386	3 915	377	845	60	1 370	437	473	968
10	Mar	13 418	458	13 080	26 957	3 983	378	898	59	1 329	421	525	1 039
	Jun	9 644	480	11 624	21 748	3 685	372	892	61	1 243	444	508	798

	1 Euro area	2 Other European Union countries	3 Non-European Union countries	4=1+2+3 Total	5 Germany	6 Spain	7 France	8 Italy	9 Luxembourg	10 United Kingdom	11 Brazil	12 USA
					Memo items:							

(1) Não inclui passivos por títulos emitidos. / Excludes liabilities for securities issued.

B.7 Taxas de juros e rendibilidade das instituições financeiras monetárias

B.7 Monetary financial institutions' interest rates and profitability

Fonte / Source: Banco Central Europeu / European Central Bank

Níveis em percentagem por ano; variações em pontos percentuais / Levels in percentages per annum; changes in percentage points

Com efeitos a partir de[1]		Facilidade permanente de depósito		Facilidade permanente de cedência de liquidez	
		Nível 1	Variação 2	Nível 3	Variação 4
99	Jan 1	2.00	-	4.50	-
	Jan 4 [2]	2.75	0.75	3.25	-1.25
	Jan 22	2.00	-0.75	4.50	1.25
	Abr 9	1.50	-0.50	3.50	-1.00
	Nov 5	2.00	0.50	4.00	0.50
00	Fev 4	2.25	0.25	4.25	0.25
	Mar 17	2.50	0.25	4.50	0.25
	Abr 28	2.75	0.25	4.75	0.25
	Jun 9	3.25	0.50	5.25	0.50
	Jun 28 [3]				
	Set 1	3.50	0.25	5.50	0.25
	Out 6	3.75	0.25	5.75	0.25
01	Mai 11	3.50	-0.25	5.50	-0.25
	Ago 31	3.25	-0.25	5.25	-0.25
	Set 18	2.75	-0.50	4.75	-0.50
	Nov 9	2.25	-0.50	4.25	-0.50
02	Dez 6	1.75	-0.50	3.75	-0.50
03	Mar 7	1.50	-0.25	3.50	-0.25
	Jun 6	1.00	-0.50	3.00	-0.50
05	Dez 6	1.25	0.25	3.25	0.25
06	Mar 8	1.50	0.25	3.50	0.25
	Jun 15	1.75	0.25	3.75	0.25
	Ago 9	2.00	0.25	4.00	0.25
	Out 11	2.25	0.25	4.25	0.25
	Dez 13	2.50	0.25	4.50	0.25
07	Mar 14	2.75	0.25	4.75	0.25
	Jun 13	3.00	0.25	5.00	0.25
08	Jul 9	3.25	0.25	5.25	0.25
	Out 8	2.75	-0.50	4.75	-0.50
	Out 9 [5]	3.25	0.50	4.25	-0.50
	Nov 12	2.75	-0.50	3.75	-0.50
	Dez 10	2.00	-0.75	3.00	-0.75
09	Jan 21	1.00	-1.00	3.00	-
	Mar 11	0.50	-0.50	2.50	-0.50
	Abr 8	0.25	-0.25	2.25	-0.25
	Mai 13	0.25	-	1.75	-0.50

Com efeitos a partir de[1]		Operações principais de refinanciamento		
		Leilões de taxa fixa	Leilões de taxa variável	Variação
		Taxa fixa	Taxa mínima de proposta	
		Nível 5	Nível 6	7
99	Jan 1	3.00	-	-
			-	
			-	
	Abr 14	2.50	-	-0.50
	Nov 10	3.00	-	0.50
00	Fev 9	3.25	-	0.25
	Mar 22	3.50	-	0.25
	Mai 4	3.75	-	0.25
	Jun 15	4.25	-	0.50
	Jun 28 [3]	-	4.25	-
	Set 6	-	4.50	0.25
	Out 11	-	4.75	0.25
01	Mai 15	-	4.50	-0.25
	Set 5	-	4.25	-0.25
	Set 19	-	3.75	-0.50
	Nov 14	-	3.25	-0.50
02	Dez 11	-	2.75	-0.50
03	Mar 12	-	2.50	-0.25
	Jun 9	-	2.00	-0.50
05	Dez 6	-	2.25	0.25
06	Mar 8	-	2.50	0.25
	Jun 15	-	2.75	0.25
	Ago 9	-	3.00	0.25
	Out 11	-	3.25	0.25
	Dez 13	-	3.50	0.25
07	Mar 14	-	3.75	0.25
	Jun 13	-	4.00	0.25
08	Jul 9	-	4.25	0.25
	Out 8 [4]	-	3.75	-0.50
	Out 9 [5]	3.75	-	-
	Nov 12	3.25	-	-0.50
	Dez 10	2.50	-	-0.75
09	Jan 21	2.00	-	-0.50
	Mar 11	1.50	-	-0.50
	Abr 8	1.25	-	-0.25
	Mai 13	1.00	-	-0.25

Date with effect from [1]	1 Level	2 Change	3 Level	4 Change
	Deposit facility		Marginal lending facility	

Date with effect from [1]	5 Level	6 Level	7 Change
	Fixed rate	Minimum bid rate	
	Fixed rate tender	Variable rate tenders	
	Main refinancing operations		

(1) O Conselho do BCE, no âmbito das decisões de política monetária, fixa simultaneamente as taxas de juro de facilidade permamente de depósito e de cedência de liquidez e a taxa mínima de proposta das operações principais de refinanciamento. Estas taxas têm efeito, salvo indicação em contrário, (i) no dia seguinte ao da reunião do Conselho do BCE para as facilidades permanentes e (ii) a partir da liquidação da primeira operação após aquela reunião para as operações principais de refinanciamento./In the context of monetary policy decisions, the Governing Council of the ECB sets, on a simultaneous basis, the interest rates on the marginal lending and deposit facilities and the minimum bid rate on the main refinancing operations. Unless otherwise stated, these interest rates have effect from : (i) the day following the meeting of the Governing Council in the case of standing facilities and (ii) the settlement date of the first operation following the above meeting in the case of main refinancing operations.

(2) Em 22 de Dezembro de 1998, o BCE anunciou que, como medida excepcional, entre 4 e 21 de Janeiro de 1999, seria aplicado um corredor estreito de 50 pontos base entre a taxa de juro da facilidade permanente de cedência de liquidez e a taxa de juro da facilidade permanente de depósito, com o objectivo de facilitar a transição para o novo sistema pelos participantes no mercado. / On 22 December 1998 the ECB announced that, as an exceptional measure between 4 and 21 January 1999, a narrow corridor of 50 basis points would be applied between the interest rates for the marginal lending facility and the deposit facility, aimed at facilitating the transition to the new regime by market participants.

(3) Em 8 de Junho de 2000, o BCE anunciou que, a partir da operação a ser liquidada em 28 de Junho de 2000, as operações principais de refinanciamento do Eurosistema seriam realizadas sob a forma de leilões de taxa variável. A taxa mínima de proposta refere-se à taxa de juro mínima à qual as contrapartes deverão colocar as suas propostas. / On 8 June 2000 the ECB announced that, starting from the operation to be settled on 28 June 2000, the main refinancing operations of the Eurosystem would be conducted as variable rate tenders. The minimum bid rate refers to the minimum interest rate at which counterparties may place their bids.

(4) Em 8 de Outubro de 2008, o BCE anunciou que a taxa mínima de proposta nas operações principais de refinanciamento do Eurosistema é alterada com efeitos a partir da operação a liquidar em 15 de Outubro de 2008./ On 8 October 2008, the ECB announced that the minimum bid rate on the main refinancing operations of the Eurosystem would be changed with effect from the operation to be settled on 15 October 2008.

(5) Em 9 de Outubro de 2008, o BCE reduziu o corredor das facilidades permanentes de 200 pontos base para 100 pontos base em torno da taxa de juro aplicável às operações principais de refinanciamento do Eurosistema. Assim, a partir desta data, a taxa da facilidade permanente de cedência de liquidez foi reduzida de 100 pontos base para 50 pontos base acima da taxa de juro aplicável às operações principais de refinanciamento, e a taxa da facilidade permanente de depósito passou de 100 pontos base para 50 pontos base abaixo da taxa de juro aplicável às operações principais de refinanciamento. A partir da operação a liquidar em 15 de Outubro de 2008, as operações principais de refinanciamento semanais serão realizadas através de um procedimento de leilão de taxa fixa com colocação total à taxa de juro aplicável às operações principais de refinanciamento./ As of 9 October 2008, the ECB has reduced the corridor of standing facilities from 200 basis points to 100 basis points around the interest rate on the main refinancing operation. Therefore, as of 9 October, the rate of the marginal lending facility has been reduced from 100 to 50 basis points above the interest rate on the main refinancing operation, and the rate of the deposit facility has increased from 100 basis points to 50 basis points below the interest rate on the main refinancing operation. Moreover, as from the operation settled on 15 October, the weekly main refinancing operations has been carried out through a fixed rate tender procedure with full allotment at the interest rate on the main refinancing operation.

B.7.1.1 TAXAS DE JURO SOBRE NOVAS OPERAÇÕES DE EMPRÉSTIMOS[1] CONCEDIDOS POR INSTITUIÇÕES FINANCEIRAS MONETÁRIAS A RESIDENTES NA ÁREA DO EURO

Médias ponderadas

INTEREST RATES ON NEW LOANS[1] GRANTED BY MONETARY FINANCIAL INSTITUTIONS TO RESIDENTS IN THE EURO AREA

Weighted averages

Fonte / Source: Banco de Portugal

Em percentagem / In percentages

		Sociedades não financeiras				Particulares								
		Operações até 1 milhão de euros		Operações acima de 1 milhão de euros		Para habitação			Para consumo				Para outros fins	
		Total	do qual: com prazo de fixação inicial de taxa até 1 ano[2]	Total	do qual: com prazo de fixação inicial de taxa até 1 ano[2]	Total	do qual: com prazo de fixação inicial de taxa até 1 ano[2]	TAEG[3]	Total	do qual: com prazo de fixação inicial de taxa até 1 ano[2]	do qual: com prazo de fixação inicial de taxa de 1 a 5 anos[2]	TAEG[3]	Total	do qual: com prazo de fixação inicial de taxa até 1 ano[2]
		1	2	3	4	5	6	7	8	9	10	11	12	13
06	Dez	6.51	6.52	5.00	5.03	4.41	4.40	5.03	8.78	7.29	10.29	10.59	7.16	7.13
07	Dez	7.24	7.25	5.69	5.72	5.20	5.18	5.72	9.59	7.82	11.79	11.52	8.05	8.06
08	Dez	7.25	7.26	5.75	5.78	4.94	4.96	5.70	9.92	8.11	12.62	11.88	6.20	6.15
09	Fev	6.50	6.50	4.48	4.48	3.45	3.40	4.16	9.91	6.99	14.13	12.09	7.16	7.12
	Mar	6.16	6.16	4.19	4.19	3.07	3.02	3.88	9.34	6.27	13.50	11.55	6.66	6.63
	Abr	5.85	5.85	3.96	3.96	2.81	2.77	3.52	8.92	6.25	13.45	10.99	6.31	6.26
	Mai	5.71	5.71	4.12	4.09	2.65	2.62	3.39	8.84	5.93	13.36	11.03	6.28	6.21
	Jun	5.68	5.68	3.72	3.71	2.57	2.54	3.23	8.57	5.81	12.63	10.76	6.54	6.40
	Jul	5.51	5.51	3.71	3.70	2.54	2.51	3.13	8.85	6.00	13.07	10.92	5.63	5.59
	Ago	5.44	5.43	3.14	3.14	2.39	2.35	2.94	8.57	6.01	12.82	11.01	5.73	5.71
	Set	5.29	5.28	3.42	3.42	2.32	2.29	2.88	8.82	5.79	12.80	11.25	5.51	5.46
	Out	5.19	5.19	3.54	3.54	2.28	2.24	2.84	8.69	5.66	12.45	11.33	5.16	5.11
	Nov	5.08	5.08	3.18	3.18	2.26	2.23	2.83	8.65	5.63	12.69	11.31	5.36	5.36
	Dez	4.96	4.95	3.26	3.27	2.25	2.22	2.81	8.06	5.53	12.17	10.49	5.27	5.28
10	Jan	5.09	5.09	3.91	3.75	2.17	2.13	2.72	7.80	5.54	10.61	10.10	5.09	5.06
	Fev	5.15	5.14	3.18	3.15	2.20	2.16	2.80	8.20	5.78	11.04	10.27	5.10	5.08
	Mar	5.11	5.10	3.21	3.20	2.23	2.20	2.89	8.11	5.79	10.76	9.99	5.30	5.29
	Abr	5.22	5.21	3.66	3.63	2.26	2.23	3.01	7.99	5.66	10.75	9.80	5.23	5.19
	Mai	5.13	5.13	3.84	3.85	2.31	2.27	3.13	8.16	5.77	11.16	9.91	5.51	5.51
	Jun	5.28	5.24	3.75	3.79	2.28	2.25	3.37	8.56	6.23	10.67	9.83	5.17	5.19
	Jul	5.36	5.32	3.38	3.35	2.36	2.35	3.44	8.72	6.35	10.85	10.57	5.44	5.48
		1	2	3	4	5	6	7	8	9	10	11	12	13
		Total	with initial rate fixation up to 1 year[2] of which:	Total	with initial rate fixation up to 1 year[2] of which:	Total	with initial rate fixation up to 1 year[2] of which:	APRC[3]	Total	with initial rate fixation up to 1 year[2] of which:	with initial rate fixation over 1 and up to 5 years[2] of which:	APRC[3]	Total	with initial rate fixation up to 1 year[2] of which:
		Transactions up to and including EUR 1 million		Transactions over EUR 1 million		For house purchases			Consumer credit				Other purposes	
		Non-financial corporations				Private individuals								

(1) Operações denominadas em euros e excluindo os descobertos bancários. / Transactions denominated in euros and excluding bank overdrafts.
(2) Inclui operações a taxa variável. / Includes floating rate loans.
(3) Taxa anual de encargos efectiva global. / Annual percentage rate of charge.

Chama-se a atenção para o facto da desagregação por prazos usada neste Quadro corresponder aos prazos de fixação inicial da taxa de juro e não à maturidade contratual, que é o critério de desagregação aplicado às estatísticas das taxas de juro sobre saldos (ver Nota aos Quadros B.7.1.5 e B.7.1.6). Por exemplo, um novo empréstimo ao consumo a três anos com taxa de juro indexada, revista de 6 em 6 meses, é classificado neste Quadro no segmento "Empréstimos a particulares para consumo com prazo de fixação inicial de taxa até 1 ano", enquanto que um outro novo empréstimo ao consumo a três anos com taxa de juro fixa é classificado neste mesmo Quadro no segmento "Empréstimos a particulares para consumo com prazo de fixação inicial de taxa de 1 a 5 anos"; nos Quadros B.7.1.5 e B.7.1.6 estas duas operações são, em ambos os casos, classificadas no segmento "Empréstimos a particulares para consumo e outros fins - operações de 1 a 5 anos".
Saliente-se, ainda, que as taxas de juro das novas operações de empréstimos apresentadas neste Quadro, por serem agregadas com recurso exclusivo aos montantes das operações e por estarem desagregadas por prazo de fixação inicial de taxa e não por prazo contratual, não podem ser interpretadas como o contributo na margem para as taxas de juro dos saldos (ver Notas no fim da publicação relativas a este Capítulo). Tal implica, nomeadamente, que se perde o significado habitual dos *spreads* face aos indexantes relevantes.

It should be noted that the maturity breakdown used in this Table refers to the initial rate fixation period and not to the original maturity, which is the criterion applied to interest rate statistics on outstanding amounts (see Note to Tables B.7.1.5 and B.7.1.6). For example, a new consumer credit at 3 years with indexed interest rate, revised every 6 months, is classified in this Table in the segment "Consumer credit to private individuals with an initial rate fixation up to 1 year", whereas another new consumer credit at 3 years with fixed interest rate is classified under "Consumer credit to private individuals with an initial rate fixation over 1 and up to 5 years"; in Tables B.7.1.5 and B.7.1.6 these transactions are both recorded under "Consumer credit and loans to other purposes to private individuals - over 1 and up to 5 years".
Additionally, given that the interest rates on new business loans presented in this Table are weighted only by volumes and that the breakdown refers to the initial rate fixation period and not to the original maturity, the interest rates on new business should not be interpreted as a contribute at the margin to the interest rates on outstanding amounts (see Notes to this Chapter at the end of this publication). In particular, this implies that the usual meaning of spreads vis-à-vis the relevant reference rates is lost.

B.7.1.2 MONTANTES DE NOVAS OPERAÇÕES DE EMPRÉSTIMOS[1] CONCEDIDOS POR INSTITUIÇÕES FINANCEIRAS MONETÁRIAS A RESIDENTES NA ÁREA DO EURO

Volumes mensais

NEW LOANS[1] GRANTED BY MONETARY FINANCIAL INSTITUTIONS TO RESIDENTS IN THE EURO AREA

Monthly volumes

Fonte / Source: Banco de Portugal

10^6euros

		Sociedades não financeiras				Particulares						
		Operações até 1 milhão de euros		Operações acima de 1 milhão de euros		Para habitação		Para consumo			Para outros fins	
		Total	do qual: com prazo de fixação inicial de taxa até 1 ano[2]	Total	do qual: com prazo de fixação inicial de taxa até 1 ano[2]	Total	do qual: com prazo de fixação inicial de taxa até 1 ano[2]	Total	do qual: com prazo de fixação inicial de taxa até 1 ano[2]	do qual: com prazo de fixação inicial de taxa de 1 a 5 anos[2]	Total	do qual: com prazo de fixação inicial de taxa até 1 ano[2]
		1	2	3	4	5	6	7	8	9	10	11
06	Dez	2 709	2 661	3 431	3 138	1 547	1 538	284	119	62	849	806
07	Dez	2 571	2 519	4 164	3 977	1 773	1 750	323	129	73	543	501
08	Dez	2 312	2 278	3 806	3 714	858	793	317	137	70	721	706
09	Fev	1 846	1 830	1 803	1 801	615	587	255	102	43	344	334
	Mar	2 150	2 125	1 829	1 819	747	722	313	137	54	394	383
	Abr	1 951	1 931	1 933	1 933	798	780	283	142	48	435	426
	Mai	1 931	1 913	1 621	1 567	754	742	262	130	51	355	343
	Jun	1 852	1 830	1 852	1 679	795	787	282	146	48	310	291
	Jul	2 039	2 012	2 539	2 502	894	885	261	133	53	478	468
	Ago	1 733	1 717	2 099	2 079	773	766	211	113	29	339	332
	Set	1 736	1 720	1 690	1 683	841	835	259	127	50	320	308
	Out	1 910	1 893	1 556	1 554	856	849	274	134	57	449	431
	Nov	1 863	1 848	1 571	1 567	837	831	279	141	55	362	345
	Dez	2 056	2 030	2 093	2 082	865	859	317	176	61	437	416
10	Jan	1 674	1 660	2 249	2 159	771	765	217	118	29	374	364
	Fev	1 564	1 548	1 768	1 711	753	748	280	144	48	307	298
	Mar	1 871	1 851	1 600	1 587	952	946	351	188	59	378	356
	Abr	1 682	1 663	1 066	1 051	807	803	303	164	53	314	304
	Mai	1 790	1 773	1 995	1 961	878	873	304	163	53	299	287
	Jun	2 019	1 972	1 705	1 644	1 005	995	356	160	68	361	329
	Jul	2 180	2 129	2 732	2 660	975	947	327	137	70	371	349

	1	2	3	4	5	6	7	8	9	10	11
	Total	with initial rate fixation up to 1 year[2] of which:	Total	with initial rate fixation up to 1 year[2] of which:	Total	with initial rate fixation up to 1 year[2] of which:	Total	with initial rate fixation up to 1 year[2] of which:	with initial rate fixation over 1 and up to 5 years[2] of which:	Total	with initial rate fixation up to 1 year[2] of which:
	Transactions up to and including EUR 1 million		Transactions over EUR 1 million		For house purchases		Consumer credit			Other purposes	
	Non-financial corporations				Private individuals						

(1) Operações denominadas em euros e excluindo os descobertos bancários. / Transactions denominated in euros and excluding bank overdrafts.
(2) Inclui operações a taxa variável./ Includes floating rate loans.

Chama-se a atenção para o facto da desagregação por prazos usada neste Quadro corresponder aos prazos de fixação inicial da taxa de juro e não à maturidade contratual, que é o critério de desagregação aplicado às estatísticas das taxas de juro sobre saldos (ver Nota aos Quadros B.7.1.5 e B.7.1.6). Por exemplo, um novo empréstimo ao consumo a três anos com taxa de juro indexada, revista de 6 em 6 meses, é classificado neste Quadro no segmento "Empréstimos a particulares para consumo com prazo de fixação inicial de taxa até 1 ano", enquanto que um outro novo empréstimo ao consumo a três anos com taxa de juro fixa é classificado neste mesmo Quadro no segmento "Empréstimos a particulares para consumo com prazo de fixação inicial de taxa de 1 a 5 anos"; nos Quadros B.7.1.5 e B 7.1.6 estas duas operações são, em ambos os casos, classificadas no segmento "Empréstimos a particulares para consumo e outros fins - operações de 1 a 5 anos".

It should be noted that the maturity breakdown used in this Table refers to the initial rate fixation period and not to the original maturity, which is the criterion applied to interest rate statistics on outstanding amounts (see Note to Tables B.7.1.5 and B.7.1.6). For example, a new consumer credit at 3 years with indexed interest rate, revised every 6 months, is classified in this Table in the segment "Consumer credit to private individuals with an initial rate fixation up to 1 year", whereas another new consumer credit at 3 years with fixed interest rate is classified under "Consumer credit to private individuals with an initial rate fixation over 1 and up to 5 years"; in Tables B.7.1.5 and B.7.1.6 these transactions are both recorded under "Consumer credit and loans to other purposes to private individuals - over 1 and up to 5 years".

B.7.1.3 TAXAS DE JURO SOBRE NOVAS OPERAÇÕES DE DEPÓSITOS COM PRAZO ACORDADO[1] DE RESIDENTES NA ÁREA DO EURO EM INSTITUIÇÕES FINANCEIRAS MONETÁRIAS

INTEREST RATES ON NEW DEPOSITS WITH AGREED MATURITY[1] PLACED BY RESIDENTS IN THE EURO AREA WITH MONETARY FINANCIAL INSTITUTIONS

Médias ponderadas

Weighted averages

Fonte / Source: Banco de Portugal

Em percentagem / In percentages

		Sociedades não financeiras		Particulares	
		Total	do qual: Até 1 ano	Total	do qual: Até 1 ano
		1	2	3	4
06	Dez	3.84	3.84	3.25	3.27
07	Dez	4.81	4.81	4.06	4.16
08	Dez	3.71	3.71	3.71	3.68
09	Fev	2.02	2.02	2.69	2.72
	Mar	1.87	1.87	2.46	2.47
	Abr	1.57	1.56	2.23	2.20
	Mai	1.44	1.43	2.09	2.04
	Jun	1.63	1.62	1.97	1.84
	Jul	1.18	1.16	1.92	1.79
	Ago	0.93	0.92	1.71	1.53
	Set	0.97	0.95	1.69	1.46
	Out	0.86	0.83	1.77	1.49
	Nov	0.94	0.91	1.75	1.55
	Dez	1.34	1.32	1.71	1.52
10	Jan	0.89	0.87	1.51	1.41
	Fev	0.83	0.82	1.43	1.32
	Mar	0.94	0.93	1.39	1.29
	Abr	0.97	0.96	1.36	1.23
	Mai	0.77	0.76	1.26	1.13
	Jun	1.27	1.27	1.52	1.40
	Jul	1.69	1.69	1.84	1.75
		1 Total	2 Up to 1 year of which:	3 Total	4 Up to 1 year of which:
		Non-financial corporations		Private individuals	

(1) Operações denominadas em euros relativas a depósitos a prazo e de poupança e equiparados a depósitos (excluindo acordos de recompra e depósitos com pré-aviso). / Transactions denominated in euros regarding deposits with agreed maturity, savings' deposits and deposit-like instruments (excluding repurchase agreements and deposits redeemable at notice).

As taxas de juro das novas operações de depósito apresentadas neste Quadro, por serem agregadas com recurso exclusivo aos montantes das operações, não podem ser interpretadas como o contributo na margem para as taxas de juro dos saldos (ver Notas no fim da publicação relativas a este Capítulo). Tal implica, nomeadamente, que se perde o significado habitual dos *spreads* face aos indexantes relevantes.

Given that the interest rates on new business loans presented in this Table are weighted only by volumes and that the breakdown refers to the initial rate fixation period of the rate and not to the original maturity, the interest rates on new business should not be interpreted as a contribute at the margin to the interest rates on outstanding amounts (see Notes to this Chapter at the end of this publication). In particular, this implies that the usual

B.7.1.4 MONTANTES DE NOVAS OPERAÇÕES DE DEPÓSITOS COM PRAZO ACORDADO[1] DE RESIDENTES NA ÁREA DO EURO EM INSTITUIÇÕES FINANCEIRAS MONETÁRIAS

NEW DEPOSITS WITH AGREED MATURITY[1] PLACED BY RESIDENTS IN THE EURO AREA WITH MONETARY FINANCIAL INSTITUTIONS

Volumes mensais

Monthly volumes

Fonte / Source: Banco de Portugal

10^6 euros

		Sociedades não financeiras		Particulares	
		Total	do qual: Até 1 ano	Total	do qual: Até 1 ano
		1	2	3	4
06	Dez	10 651	10 628	7 990	7 592
07	Dez	8 673	8 632	7 952	7 537
08	Dez	8 908	8 893	10 021	9 136
09	Fev	8 569	8 541	9 898	9 073
	Mar	9 108	9 068	10 588	9 162
	Abr	10 269	10 166	10 478	8 690
	Mai	7 437	7 331	9 754	7 212
	Jun	8 742	8 643	8 856	6 705
	Jul	8 385	8 216	10 090	7 155
	Ago	7 839	7 748	8 171	6 009
	Set	10 475	10 359	7 668	5 567
	Out	9 894	9 680	7 807	5 564
	Nov	9 050	8 919	7 311	4 837
	Dez	11 232	10 993	7 491	4 925
10	Jan	8 999	8 872	7 200	5 493
	Fev	6 863	6 789	5 999	4 651
	Mar	7 018	6 943	6 429	4 928
	Abr	8 281	8 194	6 032	4 498
	Mai	7 784	7 717	5 940	4 693
	Jun	7 942	7 875	6 312	5 104
	Jul	9 206	9 071	8 286	6 799
		1 Total	2 Up to 1 year of which:	3 Total	4 Up to 1 year of which:
		Non-financial corporations		Private individuals	

(1) Operações denominadas em euros relativas a depósitos a prazo e de poupança e equiparados a depósitos (excluindo acordos de recompra e depósitos com pré-aviso). / Transactions denominated in euros regarding deposits with agreed maturity, savings' deposits and deposit-like instruments (excluding repurchase agreements and deposits redeemable at notice).

B.7.1.5 TAXAS DE JURO DE SALDOS DE EMPRÉSTIMOS[1] CONCEDIDOS POR INSTITUIÇÕES FINANCEIRAS MONETÁRIAS A RESIDENTES NA ÁREA DO EURO

Médias ponderadas

INTEREST RATES ON OUTSTANDING AMOUNTS OF LOANS[1] GRANTED BY MONETARY FINANCIAL INSTITUTIONS TO RESIDENTS IN THE EURO AREA

Weighted averages

Fonte / Source: Banco de Portugal

Em percentagem / In percentages

		Sociedades não financeiras			Particulares					Por memória: descobertos bancários	
					Habitação		Consumo e outros fins				
		Até 1 ano[2]	De 1 a 5 anos[2]	A mais de 5 anos[2]	Total	do qual: A mais de 5 anos[2]	Até 1 ano[2]	De 1 a 5 anos[2]	A mais de 5 anos[2]	Sociedades não financeiras	Particulares
		1	2	3	4	5	6	7	8	9	10
06	Dez	5.72	5.17	5.16	4.79	4.78	9.24	7.90	7.37	5.55	10.56
07	Dez	6.61	5.92	5.84	5.51	5.50	10.45	8.52	7.78	6.57	11.57
08	Dez	6.50	6.10	5.83	5.86	5.86	10.75	8.92	7.99	6.33	12.35
09	Fev	5.70	5.35	4.98	5.13	5.13	10.90	8.73	7.50	5.61	12.31
	Mar	5.20	4.84	4.56	4.62	4.61	10.68	8.58	7.20	5.06	11.76
	Abr	4.97	4.47	4.11	4.07	4.07	10.41	8.30	6.95	4.94	11.78
	Mai	4.68	4.22	3.95	3.56	3.55	10.30	8.34	6.75	4.62	11.51
	Jun	4.57	3.93	3.59	3.08	3.07	10.20	8.21	6.55	4.47	11.63
	Jul	4.36	3.76	3.40	2.64	2.63	10.03	7.85	6.39	4.26	11.23
	Ago	4.29	3.61	3.28	2.45	2.44	9.98	7.81	6.31	4.20	11.38
	Set	4.16	3.39	3.16	2.30	2.29	10.00	7.75	6.24	4.07	11.42
	Out	4.14	3.39	3.09	2.17	2.16	9.86	7.62	6.16	4.06	11.07
	Nov	4.10	3.30	3.01	2.07	2.06	9.80	7.59	6.10	4.04	10.98
	Dez	4.10	3.20	2.88	2.00	1.99	9.50	7.31	6.08	4.06	10.64
10	Jan	4.09	3.14	2.90	1.96	1.95	9.66	7.32	6.11	4.02	10.88
	Fev	4.07	3.12	2.90	1.93	1.92	9.68	7.27	6.10	3.93	11.24
	Mar	4.07	3.16	2.90	1.91	1.90	9.68	7.22	6.09	3.88	11.24
	Abr	4.07	3.17	2.92	1.89	1.88	9.76	7.18	6.10	3.79	11.29
	Mai	4.13	3.19	2.96	1.88	1.87	9.88	7.16	6.08	4.01	11.34
	Jun	4.10	3.26	2.83	1.86	1.86	10.69	7.46	6.43	4.23	11.72
	Jul	4.19	3.26	2.89	1.89	1.88	10.72	7.44	6.44	4.24	11.56
		1	2	3	4	5	6	7	8	9	10
		Up to 1 year[2]	Over 1 and up to 5 years[2]	Over 5 years[2]	Total	Over 5 years[2] of which	Up to 1 year[2]	Over 1 and up to 5 years[2]	Over 5 years[2]	Non-financial corporations	Private individuals
		Non-financial corporations			For house purchases		Consumer credit and other purposes				
					Private individuals					Memo items: bank overdrafts	

(1) Operações denominadas em euros. / Transactions denominated in euros.
(2) O prazo relevante é o prazo contratual das operações. / Breakdown by original maturity.

Chama-se a atenção para o facto da desagregação por prazos usada neste Quadro corresponder à maturidade contratual, enquanto nos Quadros B.7.1.1 e B.7.1.2, relativos a novas operações, o critério de desagregação respeita aos prazos de fixação inicial da taxa de juro (ver Nota aos Quadros B.7.1.1 e B.7.1.2). Por exemplo, tanto um empréstimo ao consumo a três anos com taxa de juro indexada, revista de 6 em 6 meses, como um empréstimo ao consumo a três anos com taxa de juro fixa são classificados neste Quadro no mesmo segmento, ou seja em "Empréstimos a particulares para consumo e outros fins - operações de 1 a 5 anos", enquanto nos Quadros B.7.1.1 e B.7.1.2 estas duas operações são classificadas em segmentos distintos, respectivamente em "Empréstimos a particulares para consumo com prazo de fixação inicial de taxa até 1 ano" e em "Empréstimos a particulares para consumo com prazo de fixação inicial de taxa de 1 a 5 anos".

It should be noted that the maturity breakdown used in this Table refers to the original maturity and not to the initial rate fixation period, which is the criterion applied to the interest rate statistics on new business (see Note to Tables B.7.1.1 and B.7.1.2). For example, both a new consumer credit at 3 years with indexed interest rate, revised every 6 months, and with fixed interest rate are classified in this Table in the same segment "Consumer credit and loans to other purposes to private individuals - over 1 and up to 5 years", whereas in Tables B.7.1.1 and B.7.1.2 they are included in separate segments, "Consumer credit to private individuals with an initial rate fixation up to 1 year" and "Consumer credit to private individuals with an initial rate fixation over 1 and up to 5 years", respectively.

B.7.1.6 SALDOS DE EMPRÉSTIMOS[1] CONCEDIDOS POR INSTITUIÇÕES FINANCEIRAS MONETÁRIAS A RESIDENTES NA ÁREA DO EURO

Saldos em fim de mês

OUTSTANDING AMOUNTS OF LOANS[1] GRANTED BY MONETARY FINANCIAL INSTITUTIONS TO RESIDENTS IN THE EURO AREA

End-of-month figures

Fonte / Source: Banco de Portugal

10^6 euros

		Sociedades não financeiras			Particulares					Por memória: descobertos bancários	
					Habitação		Consumo e outros fins				
		Até 1 ano[2]	De 1 a 5 anos[2]	A mais de 5 anos[2]	Total	do qual: A mais de 5 anos[2]	Até 1 ano[2]	De 1 a 5 anos[2]	A mais de 5 anos[2]	Sociedades não financeiras	Particulares
		1	2	3	4	5	6	7	8	9	10
06	Dez	38 231	23 928	31 571	91 896	90 774	6 985	6 247	10 185	19 429	3 977
07	Dez	39 491	27 845	37 567	101 094	99 654	7 890	6 584	12 242	20 275	4 914
08	Dez	42 162	31 282	46 002	105 209	104 550	8 446	6 732	12 994	21 768	5 059
09	Fev	41 886	31 137	46 770	105 633	104 970	8 051	6 638	13 074	22 113	4 965
	Mar	41 381	31 575	47 173	105 989	105 329	8 040	6 657	13 152	21 795	4 955
	Abr	41 672	31 867	47 485	106 328	105 656	8 024	6 601	13 222	21 765	4 942
	Mai	41 565	32 447	47 819	106 749	106 084	7 998	6 589	13 242	21 472	4 894
	Jun	41 288	32 275	47 581	107 299	106 643	8 038	6 564	13 204	21 370	4 936
	Jul	40 191	32 519	48 281	107 709	107 046	7 852	6 665	13 263	20 612	4 803
	Ago	39 597	32 542	48 795	108 062	107 409	7 898	6 652	13 290	19 763	4 864
	Set	39 930	32 757	48 854	108 484	107 925	7 826	6 624	13 480	19 949	4 859
	Out	38 527	33 154	49 548	108 913	108 366	7 792	6 671	13 546	18 802	4 813
	Nov	38 604	33 374	49 901	109 343	108 793	7 776	6 688	13 625	18 743	4 818
	Dez	37 235	33 855	50 532	110 685	110 146	7 833	6 664	13 695	17 723	4 913
10	Jan	36 680	33 658	50 967	111 078	110 554	7 679	6 485	13 930	17 728	4 816
	Fev	36 228	33 907	51 457	111 397	110 875	7 662	6 505	13 981	17 656	4 786
	Mar	36 419	33 164	51 786	111 835	111 320	7 582	6 488	14 103	17 617	4 725
	Abr	35 711	32 730	52 068	112 255	111 744	7 500	6 458	14 148	17 384	4 664
	Mai	35 890	32 730	52 385	112 641	112 138	7 454	6 254	14 468	17 276	4 632
	Jun	35 916	30 875	55 074	113 197	112 734	7 396	5 776	14 958	18 326	4 971
	Jul	35 206	30 565	55 566	113 525	113 082	7 331	5 750	14 884	17 691	4 853

	1	2	3	4	5	6	7	8	8	10
	Up to 1 year[2]	Over 1 and up to 5 years[2]	Over 5 years[2]	Total	Over 5 years[2] of which:	Up to 1 year[2]	Over 1 and up to 5 years[2]	Over 5 years[2]	Non-financial corporations	Private individuals
	Non-financial corporations			For house purchases		Consumer credit and other purposes				
				Private individuals					Memo items: bank overdrafts	

(1) Operações denominadas em euros./ Transactions denominated in euros.
(2) O prazo relevante é o prazo contratual das operações. / Breakdown by original maturity.

Chama-se a atenção para o facto da desagregação por prazos usada neste Quadro corresponder à maturidade contratual, enquanto nos Quadros B.7.1.1 e B.7.1.2, relativos a novas operações, o critério de desagregação respeita aos prazos de fixação inicial da taxa de juro (ver Nota aos Quadros B.7.1.1 e B.7.1.2). Por exemplo, tanto um empréstimo ao consumo a três anos com taxa de juro indexada, revista de 6 em 6 meses, como um empréstimo ao consumo a três anos com taxa de juro fixa são classificados neste Quadro no mesmo segmento, ou seja em "Empréstimos a particulares para consumo e outros fins - operações de 1 a 5 anos", enquanto nos Quadros B.7.1.1 e B.7.1.2 estas duas operações são classificadas em segmentos distintos, respectivamente em "Empréstimos a particulares para consumo com prazo de fixação inicial de taxa até 1 ano" e em "Empréstimos a particulares para consumo com prazo de fixação inicial de taxa de 1 a 5 anos".

It It should be noted that the maturity breakdown used in this Table refers to the original maturity and not to the initial rate fixation period, which is the criteria applied to the interest rate statistics on new business (see Note to Tables B.7.1.1 and B.7.1.2). For example, both a new consumer credit at 3 years with indexed interest rate, revised every 6 months, and with fixed interest rate are classified in this Table in the same segment "Consumer credit and loans to other purposes to private individuals - over 1 and up to 5 years", whereas in Tables B.7.1.1 and B.7.1.2 they are included in separate segments, "Consumer credit to private individuals with an initial rate fixation up to 1 year" and "Consumer credit to private individuals with an initial rate fixation over 1 and up to 5 years", respectively.

B.7.1.7 TAXAS DE JURO DE SALDOS DE DEPÓSITOS COM PRAZO ACORDADO[1] DE RESIDENTES NA ÁREA DO EURO EM INSTITUIÇÕES FINANCEIRAS MONETÁRIAS

Médias ponderadas

INTEREST RATES ON OUTSTANDING AMOUNTS OF DEPOSITS WITH AGREED MATURITY[1] PLACED BY RESIDENTS IN THE EURO AREA WITH MONETARY FINANCIAL INSTITUTIONS

Weighted averages

Fonte / Source: Banco de Portugal

Em percentagem / In percentages

		Sociedades não financeiras			Particulares		
		Responsabilidades à vista	Depósitos com prazo acordado[1]		Responsabilidades à vista	Depósitos com prazo acordado[1]	
			Até 2 anos	A mais de 2 anos		Até 2 anos	A mais de 2 anos
		1	2	3	4	5	6
06	Dez	1.11	3.66	5.11	0.18	2.43	2.54
07	Dez	1.32	4.75	5.39	0.20	3.23	2.72
08	Dez	0.91	4.49	5.74	0.17	3.89	2.73
09	Fev	0.50	3.04	4.16	0.16	3.52	2.75
	Mar	0.37	2.62	4.06	0.11	3.31	2.69
	Abr	0.24	2.31	3.98	0.08	2.94	2.64
	Mai	0.23	2.21	3.85	0.09	2.54	2.53
	Jun	0.19	2.07	3.75	0.08	2.44	2.45
	Jul	0.13	1.80	3.00	0.08	2.32	2.36
	Ago	0.13	1.67	2.95	0.08	2.26	2.30
	Set	0.12	1.62	2.80	0.08	2.17	2.20
	Out	0.09	1.49	2.77	0.06	2.08	2.21
	Nov	0.10	1.49	2.70	0.06	1.88	2.09
	Dez	0.09	1.68	2.65	0.05	1.67	2.04
10	Jan	0.09	1.45	2.55	0.06	1.50	2.02
	Fev	0.08	1.39	2.54	0.06	1.46	2.01
	Mar	0.08	1.36	2.46	0.04	1.35	2.01
	Abr	0.08	1.32	2.44	0.05	1.34	2.01
	Mai	0.08	1.28	2.36	0.05	1.26	1.94
	Jun	0.10	1.63	2.29	0.06	1.42	1.91
	Jul	0.09	1.83	2.32	0.06	1.43	1.91
		1	2	3	4	5	6
		Overnight	Up to 2 years	Over 2 years	Overnight	Up to 2 years	Over 2 years
			Deposits with agreed maturity[1]			Deposits with agreed maturity[1]	
		Non-financial corporations			Private individuals		

(1) Operações denominadas em euros relativas a depósitos a prazo e de poupança e equiparados a depósitos (excluindo acordos de recompra e depósitos com pré-aviso). / Transactions denominated in euros regarding deposits with agreed maturity, savings' deposits and deposit-like instruments (excluding repurchase agreements and deposits redeemable at notice).

B.7.1.8 SALDOS DE DEPÓSITOS COM PRAZO ACORDADO[1] DE RESIDENTES NA ÁREA DO EURO EM INSTITUIÇÕES FINANCEIRAS MONETÁRIAS

Saldos em fim de mês

OUTSTANDING AMOUNTS OF DEPOSITS WITH AGREED MATURITY[1] PLACED BY RESIDENTS IN THE EURO AREA WITH MONETARY FINANCIAL INSTITUTIONS

End-of-month figures

Fonte / Source: Banco de Portugal

10^6 euro

		Sociedades não financeiras			Particulares		
		Responsabilidades à vista	Depósitos com prazo acordado[1]		Responsabilidades à vista	Depósitos com prazo acordado[1]	
			Até 2 anos	A mais de 2 anos		Até 2 anos	A mais de 2 anos
		1	2	3	4	5	6
06	Dez	16 758	17 893	1 211	30 126	58 135	3 971
07	Dez	15 987	19 957	1 188	29 442	65 867	4 561
08	Dez	15 130	16 778	1 094	27 533	81 761	4 398
09	Fev	13 641	16 292	1 098	28 139	82 064	4 738
	Mar	13 521	17 167	1 097	27 492	80 920	5 408
	Abr	13 656	17 374	1 140	28 221	79 472	6 216
	Mai	13 971	16 076	1 186	28 327	77 396	7 366
	Jun	13 781	16 954	1 235	29 765	75 693	8 810
	Jul	14 178	16 216	1 337	30 740	73 625	10 704
	Ago	14 003	16 353	1 368	29 997	71 964	12 031
	Set	14 601	17 149	1 720	29 876	70 378	13 177
	Out	14 166	16 779	1 772	29 045	68 611	14 818
	Nov	13 959	17 499	1 791	30 435	66 993	16 410
	Dez	14 083	17 657	1 835	30 459	66 290	18 025
10	Jan	13 894	17 059	1 850	30 564	65 541	19 020
	Fev	13 773	17 268	1 871	30 791	65 130	19 683
	Mar	14 100	18 196	1 872	30 191	63 885	20 429
	Abr	13 549	18 098	1 886	30 337	63 146	21 156
	Mai	14 286	17 128	1 868	30 876	62 521	21 677
	Jun	14 293	16 229	1 861	32 001	62 307	21 962
	Jul	14 751	16 251	1 823	33 065	62 124	22 055
		1	2	3	4	5	6
		Overnight	Up to 2 years	Over 2 years	Overnight	Up to 2 years	Over 2 years
			Deposits with agreed maturity[1]			Deposits with agreed maturity[1]	
		Non-financial corporations			Private individuals		

(1) Operações denominadas em euros relativas a depósitos a prazo e de poupança e equiparados a depósitos (excluindo acordos de recompra e depósitos com pré-aviso). / Transactions denominated in euros regarding deposits with agreed maturity, savings' deposits and deposit-like instruments (excluding repurchase agreements and deposits redeemable at notice).

B.7.2.1 CUSTOS POR NATUREZA DE OUTRAS INSTITUIÇÕES FINANCEIRAS MONETÁRIAS[1] (continua)

Valores acumulados desde o início do ano

OTHER MONETARY FINANCIAL INSTITUTIONS' OPERATING COSTS[1] (to be continued)

Cumulative values since the beginning of the year

Fonte / Source: Banco de Portugal

10^6 euros

		Recursos de instituições de crédito				Outros recursos					
		Instituições de crédito no País		Instituições de crédito no estrangeiro	Total	Depósitos	Empréstimos	Títulos	Capitais próprios e equiparados	Garantias recebidas	Compromissos assumidos por terceiros
		das quais: Banco de Portugal	Total								
		1	2	3	4=2+3	5	6	7	8	9	10
05	Mar	25	133	672	806	503	2	537	73	1	0
	Jun	56	268	1 377	1 645	1 026	4	938	141	2	0
	Set	84	395	2 116	2 511	1 545	10	1 399	213	3	0
	Dez	114	515	2 819	3 334	2 257	17	1 751	308	4	1
06	Mar	40	150	846	996	601	110	669	75	2	0
	Jun	90	325	1 836	2 161	1 184	215	1 545	161	5	0
	Set	133	507	2 921	3 427	1 831	345	1 461	240	7	0
	Dez	135	663	4 167	4 830	2 575	501	1 899	323	7	1
07	Mar	2	166	1 304	1 470	809	146	742	89	2	0
	Jun	5	378	2 714	3 092	1 693	325	1 199	184	3	0
	Set	8	576	4 209	4 785	2 686	522	1 890	284	5	0
	Dez	23	786	5 858	6 644	3 806	760	2 795	391	8	0
08	Mar	21	201	1 581	1 782	1 193	229	1 275	120	2	0
	Jun	48	412	3 137	3 549	2 441	489	2 150	243	4	0
	Set	88	660	4 748	5 408	3 779	777	3 370	377	6	0
	Dez	144	941	6 227	7 169	5 195	1 106	4 436	512	8	0
09	Mar	26	188	983	1 171	1 158	297	1 626	112	2	1
	Jun	32	306	1 640	1 946	2 023	527	2 175	205	8	2
	Set	49	397	2 160	2 557	2 701	714	2 648	287	15	3
	Dez	71	480	2 691	3 170	3 480	924	3 394	368	24	4
10	Mar	27	89	402	492	532	144	911	63	6	2
	Jun	76	194	822	1 016	1 030	283	2 161	124	15	4

	1	2	3	4=2+3	5	6	7	8	9	10
	Banco de Portugal	Total	Foreign credit institutions	Total	Deposits	Loans	Securities	Capital accounts	Received guarantees	Commitments assumed by third parties
	of which: Domestic credit institutions									
	Credit institutions resources				Other resources					

B.7.2.1 CUSTOS POR NATUREZA DE OUTRAS INSTITUIÇÕES FINANCEIRAS MONETÁRIAS[1] (continuação)

Valores acumulados desde o início do ano

OTHER MONETARY FINANCIAL INSTITUTIONS' OPERATING COSTS[1] (continued)

Cumulative values since the beginning of the year

Fonte / Source: Banco de Portugal

10^6 euros

		Operações cambiais, de taxa de juro e sobre cotações			Serviços bancários e operações realizadas por terceiros	Outros custos				Total
		das quais: Operações cambiais	Operações de *swap*	Total		dos quais: Custos com o pessoal	Fornecimentos e serviços de terceiros	Amortizações e provisões do exercício	Total	
		11	12	13	14	15	16	17	18	19=4+...+10+13+14+18
05	Mar	2 363	2 860	11 923	59	596	470	735	2 643	16 548
	Jun	4 234	8 918	19 122	138	1 228	983	1 567	5 138	28 154
	Set	5 137	14 667	26 888	206	1 862	1 498	2 392	6 778	39 554
	Dez	6 269	17 646	32 406	269	2 716	2 099	3 318	9 530	49 877
06	Mar	1 970	4 135	27 104	75	754	445	916	2 476	32 108
	Jun	3 748	7 340	30 972	154	1 447	977	1 564	4 696	41 092
	Set	4 983	13 561	33 516	235	2 188	1 505	2 334	7 027	48 088
	Dez	7 644	22 450	59 050	340	3 017	2 078	3 369	10 018	79 542
07	Mar	1 694	5 317	13 872	94	724	488	699	2 575	19 800
	Jun	3 299	11 268	30 268	288	1 451	1 044	1 618	5 434	42 486
	Set	5 783	18 598	40 989	402	2 211	1 605	2 347	8 169	59 731
	Dez	8 547	25 432	57 797	549	3 139	2 241	3 710	11 927	84 677
08	Mar	3 670	9 308	25 686	107	746	526	1 037	3 296	33 690
	Jun	8 581	19 188	54 241	221	1 547	1 109	2 229	6 552	69 890
	Set	15 925	34 889	88 846	344	2 329	1 678	3 613	10 123	113 030
	Dez	28 760	58 036	118 912	451	3 144	2 317	6 590	16 193	153 980
09	Mar	15 470	15 492	52 436	120	811	509	1 402	4 141	61 063
	Jun	25 600	30 558	96 294	249	1 610	1 054	2 802	7 548	110 977
	Set	37 309	35 812	127 728	353	2 405	1 606	4 454	11 151	148 155
	Dez	39 497	37 105	102 034	473	3 297	2 289	6 688	15 827	129 699
10	Mar	2 762	9 347	17 924	101	770	510	1 605	3 912	24 088
	Jun	6 080	35 447	54 854	212	1 571	1 085	3 692	8 302	68 001

	11	12	13	14	15	16	17	18	19=4+...+10+13+14+18
	Exchange operations	Swap operations	Total	Bank services and third parties operations	Personnel costs	Supplies and services from third parties	Depreciation and provisions	Total	Total
	of which: Foreign exchange, interest rate and quotation operations				of which: Other costs				

(1) A alteração do normativo contabilístico a partir de Janeiro 2005 teve impacte nas séries apresentadas./The change of the accounting framework as of January 2005 affected the series presented.

B.7.2.2 PROVEITOS POR NATUREZA DE OUTRAS INSTITUIÇÕES FINANCEIRAS MONETÁRIAS[1] (continua)

Valores acumulados desde o início do ano

OTHER MONETARY FINANCIAL INSTITUTIONS' OPERATING INCOME[1] (to be continued)

Cumulative values since the beginning of the year

Fonte / Source: Banco de Portugal

10^6 euros

		Aplicações em instituições de crédito				Outras aplicações			
		Instituições de crédito no país		Instituições de crédito no estrangeiro	Total	Crédito	Títulos	Garantias prestadas	Compromissos perante terceiros
		das quais: Banco de Portugal	Total						
		1	2	3	4=2+3	5	6	7	8
05	Mar	17	156	292	448	1 975	814	55	5
	Jun	33	300	606	906	3 989	1 887	118	12
	Set	51	440	920	1 360	6 031	2 696	174	17
	Dez	68	567	1 343	1 910	7 928	3 555	229	22
06	Mar	20	161	361	522	2 314	1 391	55	2
	Jun	44	342	786	1 127	4 736	2 577	118	7
	Set	69	549	1 218	1 766	7 396	3 221	172	10
	Dez	100	787	1 724	2 511	10 263	4 402	230	17
07	Mar	32	260	520	781	2 984	1 280	56	4
	Jun	68	576	1 096	1 672	6 145	2 710	116	9
	Set	108	892	1 736	2 628	9 526	3 617	168	14
	Dez	150	1 228	2 418	3 646	13 239	5 334	228	21
08	Mar	43	333	657	990	3 753	1 453	53	5
	Jun	83	674	1 295	1 969	7 603	2 817	121	13
	Set	132	1 056	1 952	3 009	11 618	4 233	178	18
	Dez	174	1 462	2 526	3 988	15 828	5 694	246	25
09	Mar	22	253	350	603	3 634	1 598	70	7
	Jun	35	425	573	998	6 430	3 111	146	22
	Set	48	556	727	1 283	8 756	4 280	214	33
	Dez	61	669	905	1 574	11 235	5 756	308	48
10	Mar	12	107	132	239	2 037	1 492	90	15
	Jun	24	215	278	493	4 082	3 087	177	32

	1	2	3	4=2+3	5	6	7	8
	Banco de Portugal	Total	Foreign credit institutions	Total	Credit	Securities	Guarantees	Commitments vis-à-vis third parties
	of which: Domestic credit institutions							
	Investment on credit institutions				Other investments			

B.7.2.2 PROVEITOS POR NATUREZA DE OUTRAS INSTITUIÇÕES FINANCEIRAS MONETÁRIAS[1] (continuação)

Valores acumulados desde o início do ano

OTHER MONETARY FINANCIAL INSTITUTIONS' OPERATING INCOME[1] (continued)

Cumulative values since the beginning of the year

Fonte / Source: Banco de Portugal

10^6 euros

		Operações cambiais, de taxa de juro e sobre cotações			Serviços bancários e operações realizadas por conta de terceiros	Outros proveitos	Total	Resultado de exploração
		dos quais: Operações cambiais	Operações de *swap*	Total				
		9	10	11	12	13	14=4+...+8+12+13	15
05	Mar	2 227	3 327	12 220	366	1 271	17 154	606
	Jun	4 047	9 332	19 249	752	2 413	29 325	1 171
	Set	5 041	15 051	27 075	1 150	2 592	41 094	1 541
	Dez	6 173	18 216	32 793	1 592	4 015	52 044	2 167
06	Mar	2 072	4 022	27 051	414	1 085	32 833	726
	Jun	3 958	7 196	31 037	845	2 181	42 627	1 536
	Set	5 248	13 405	33 544	1 274	2 921	50 305	2 217
	Dez	8 034	22 263	59 175	1 733	4 376	82 706	3 164
07	Mar	1 729	5 356	13 914	482	1 214	20 715	915
	Jun	3 318	11 310	30 219	1 004	2 629	44 502	2 016
	Set	5 979	18 624	41 007	1 532	3 784	62 276	2 544
	Dez	8 715	25 447	57 754	2 093	5 842	88 156	3 479
08	Mar	3 781	9 353	25 944	482	1 638	34 318	628
	Jun	8 530	18 879	53 929	1 015	3 677	71 143	1 253
	Set	15 702	35 003	88 700	1 538	5 123	114 419	1 388
	Dez	28 623	58 869	119 537	2 058	8 201	155 578	1 597
09	Mar	15 482	16 053	53 107	508	1 954	61 481	418
	Jun	25 588	30 899	96 664	1 045	3 699	112 115	1 138
	Set	37 272	36 224	128 106	1 546	5 298	149 517	1 361
	Dez	39 416	37 446	102 436	2 100	7 824	131 280	1 582
10	Mar	2 717	9 584	18 136	531	1 942	24 481	393
	Jun	6 020	35 751	54 941	1 099	4 825	68 737	736

	9	10	11	12	13	14 =4+...+8+12+13	15
	Exchange operations	Swap operations	Total	Bank services and operations on account of third parties	Other income	Total	Operating profit / loss
	of which: Foreign exchange, interest rate and quotation operations						

(1) A alteração do normativo contabilístico a partir de Janeiro 2005 teve impacte nas séries apresentadas./ The change of the accounting framework as of January 2005 affected the series presented.

B.8 Informação sobre instituições financeiras não monetárias

B.8 Information on non-monetary financial institutions

B.8.1.1.1 BALANÇO AGREGADO DOS FUNDOS DE INVESTIMENTO PORTUGUESES[1]

BALANCE SHEET OF PORTUGUESE INVESTMENT FUNDS[1]

Por tipo de instrumento / **By type of instrument**

Posições em fim de período / **End-of-period figures**

Fonte / Source: CMVM e Banco de Portugal / Securities Market Commission and Banco de Portugal

10^6 euros

		Activo						Passivo			Total
		Depósitos	Títulos de dívida	Acções e outras participações (excluindo unidades de participação de FI)	Unidades de participação	Activos não financeiros[2]	Outros activos[3]	Empréstimos	Unidades de participação	Outros passivos[4]	
		1	2	3	4	5	6	7	8	9	10=1+...+6=7+...+9
06		3 243.1	19 031.3	3 918.1	3 508.7	10 349.1	1 025.0	896.8	38 643.2	1 535.4	41 075.4
07		3 636.4	16 039.6	4 248.3	3 248.4	11 592.8	1 353.6	1 967.6	36 323.6	1 828.0	40 119.1
08		2 343.1	9 214.3	2 072.9	1 911.1	12 792.3	1 085.2	2 580.5	25 530.5	1 307.8	29 418.8
09	Fev	2 086.5	8 742.3	1 880.7	1 759.3	12 901.4	1 136.2	2 647.5	24 527.7	1 331.3	28 506.5
	Mar	2 139.2	8 706.9	1 931.3	1 705.4	12 976.2	1 148.1	2 711.3	24 609.5	1 286.4	28 607.2
	Abr	2 084.4	8 676.8	2 167.4	1 688.0	13 048.8	1 102.4	2 757.7	24 907.3	1 102.9	28 767.9
	Mai	2 281.0	8 872.4	2 313.9	1 690.5	13 153.2	1 201.9	2 771.9	25 456.3	1 284.7	29 512.8
	Jun	2 323.8	9 089.7	2 310.7	1 693.4	13 109.8	1 149.8	2 666.2	25 770.6	1 240.3	29 677.1
	Jul	2 489.5	9 561.2	2 440.6	1 707.3	13 159.3	1 114.6	2 750.5	26 526.1	1 195.9	30 472.5
	Ago	2 531.8	10 089.3	2 554.2	1 725.0	13 185.4	1 175.4	2 705.0	27 270.2	1 285.8	31 261.1
	Set	2 682.7	10 327.0	2 799.6	1 752.8	13 272.6	1 106.4	2 690.8	28 007.4	1 242.9	31 941.1
	Out	2 679.5	10 673.0	2 750.5	1 780.1	13 286.3	1 118.9	2 720.9	28 324.4	1 243.1	32 288.3
	Nov	3 029.8	10 881.6	2 796.9	1 790.1	13 332.3	1 106.8	2 714.0	28 937.5	1 286.0	32 937.4
	Dez	3 404.4	10 581.2	2 908.4	1 730.4	13 581.8	1 069.1	2 824.5	29 085.7	1 365.0	33 275.2
10	Jan	3 111.3	10 735.2	2 906.8	1 755.7	13 600.9	1 063.1	2 785.9	28 976.5	1 410.6	33 173.0
	Fev	2 959.4	10 683.5	2 860.6	1 781.2	13 667.2	1 051.2	2 783.2	28 827.9	1 391.9	33 003.0
	Mar	3 185.8	11 090.2	3 113.8	1 800.0	13 792.1	934.2	3 007.3	29 569.9	1 339.0	33 916.2
	Abr	3 207.1	10 565.5	3 038.2	1 778.6	13 936.0	1 234.0	3 260.3	29 170.1	1 328.9	33 759.4
	Mai	3 147.0	10 064.7	2 959.6	1 761.0	13 959.9	946.2	3 072.7	28 459.2	1 306.5	32 838.4
	Jun	2 886.1	9 841.8	2 920.9	1 797.5	14 002.1	959.0	3 096.1	28 028.6	1 282.6	32 407.4
	Jul	2 633.3	9 613.9	3 060.5	1 771.7	14 063.1	1 102.4	3 033.0	27 814.9	1 397.0	32 244.9
		1	2	3	4	5	6	7	8	9	10=1+...+6=7+...+9
		Deposits	Securities other than shares	Shares and other equity (excluding IF shares/units)	Investment fund shares/units	Non-financial assets[2]	Other assets[3]	Loans	Investment fund shares/units	Other liabilities[4]	Total
		Assets						Liabilities			

(1) Excluindo fundos do mercado monetário que, nas estatísticas do Eurosistema, são considerados Outras Instituições Financeiras Monetárias, e fundos de capital de risco. / Excluding money market funds, which in the statistics of the Eurosystem are considered as Other Monetary Financial Institutions, and venture capital funds.
(2) Os Activos não financeiros correspondem, principalmente, às aplicações de fundos de investimento imobiliário em imóveis. / The non-financial assets correspond mostly to the assets held by real estate funds in real estate.
(3) Os Outros activos incluem as aplicações em derivados e activos diversos. / The Other assets include financial derivatives and remaining assets.
(4) Os Outros passivos incluem as responsabilidades em derivados e passivos diversos. / The Other liabilities include liabilities in financial derivatives and remaining liabilities.

B.8.1.1.2 VALOR DAS UNIDADES DE PARTICIPAÇÃO EMITIDAS POR FUNDOS DE INVESTIMENTO, POR POLÍTICA DE INVESTIMENTO E TIPO DE FUNDO[1][2]

INVESTMENT FUND SHARES / UNITS ISSUED BROKEN DOWN BY INVESTMENT POLICY AND TYPE OF FUND[1][2]

Posições em fim de período / **End-of-period figures**

Fonte / Source: CMVM e Banco de Portugal / Securities Market Commission and Banco de Portugal

10^6 euros

		Política de Investimento[a]						Variabilidade do capital[b]		Total	Por memória: Fundos do Mercado Monetário[3]
		Fundos de Acções	Fundos de Obrigações	Fundos Mistos	Fundos Imobiliários	*Hedge Funds*	Outros Fundos	Fundos Abertos	Fundos Fechados		
		1	2	3	4	5	6	7	8	9=1+...+6=7+8	10
06		3 167.1	21 674.7	2 621.5	11 004.2	99.8	75.8	31 982.7	6 660.5	38 643.2	751.4
07		3 574.1	18 401.2	2 315.2	11 711.2	135.2	186.6	28 603.8	7 719.7	36 323.6	380.5
08		1 271.1	10 078.9	2 036.4	11 839.5	61.4	243.3	17 595.5	7 935.0	25 530.5	15.4
09	Fev	1 137.4	9 340.0	1 905.3	11 876.7	30.9	237.4	16 485.8	8 042.0	24 527.7	21.7
	Mar	1 184.3	9 367.3	1 868.8	11 928.0	35.1	226.0	16 562.0	8 047.5	24 609.5	22.0
	Abr	1 327.7	9 425.8	1 959.3	11 936.8	34.7	223.1	16 848.7	8 058.7	24 907.3	21.9
	Mai	1 422.7	9 723.7	2 004.7	12 048.6	34.0	222.6	17 323.8	8 132.5	25 456.3	19.6
	Jun	1 407.6	9 969.5	2 013.3	12 124.5	34.2	221.7	17 655.3	8 115.3	25 770.6	20.4
	Jul	1 493.1	10 531.0	2 081.5	12 169.5	29.2	221.9	18 417.5	8 108.6	26 526.1	15.7
	Ago	1 588.1	10 872.6	2 313.9	12 244.1	28.2	223.4	19 137.4	8 132.8	27 270.2	14.8
	Set	1 696.2	11 266.5	2 441.7	12 317.5	28.6	257.0	19 822.6	8 184.8	28 007.4	13.9
	Out	1 702.3	11 562.0	2 466.3	12 288.1	28.8	276.9	20 284.8	8 039.5	28 324.4	12.8
	Nov	1 734.3	11 931.9	2 463.9	12 488.0	29.0	290.5	20 850.7	8 086.8	28 937.5	12.5
	Dez	1 824.3	12 034.9	2 492.9	12 411.0	29.1	293.5	21 147.8	7 937.9	29 085.7	12.0
10	Jan	1 807.6	11 862.8	2 433.5	12 491.3	88.3	293.0	21 016.7	7 959.8	28 976.5	12.3
	Fev	1 793.5	11 671.2	2 420.0	12 561.3	89.2	292.8	20 849.8	7 978.1	28 827.9	29.8
	Mar	1 941.6	12 114.7	2 492.8	12 632.0	92.0	296.8	21 033.5	8 536.5	29 569.9	30.2
	Abr	1 890.6	11 585.6	2 479.7	12 817.5	100.1	296.7	20 697.4	8 472.8	29 170.1	29.3
	Mai	1 795.8	10 937.8	2 427.9	12 904.7	96.7	296.2	19 997.4	8 461.8	28 459.2	30.4
	Jun	1 766.7	10 482.7	2 427.4	12 947.4	98.6	305.7	19 717.2	8 311.4	28 028.6	35.3
	Jul	1 807.2	10 135.4	2 498.4	12 969.9	99.1	304.9	19 487.7	8 327.2	27 814.9	36.8
		1	2	3	4	5	6	7	8	9=1+...+6=7+8	10
		Equity Funds	Bond Funds	Mixed Funds	Real Estate Funds	Hedge Funds	Other Funds	Open-end Funds	Closed-end Funds	Total	Memo item: Money Market Funds[3]
		Investment Policy[a]						Types of Funds[b]			

(1) O valor das unidades de participação corresponde ao valor líquido global, e inclui os montantes aplicados pelo fundo de investimento acrescidos de activos diversos e abatidos de empréstimos e de passivos diversos. / The amount of the investment fund shares / units correspond to the funds' net value and include the amounts invested plus sundry assets less loans and sundry liabilities.
(2) Excluindo fundos de capital de risco. / Excluding venture capital funds.
(3) Os fundos do mercado monetário são apresentados por memória, dado que, nas estatísticas do Eurosistema, são considerados Outras Instituições Financeiras Monetárias, deste modo o valor das unidades de participação destes fundos não se encontra englobado na coluna de "Total". / The money market funds are presented as memo item due to the fact that in the statistics of the Eurosystem, they are considered Other Monetary Financial Institutions, consequently the amount of shares / units issued by this type of funds are not included in the column of "Total".

B.8.1.1.3 APLICAÇÕES DOS FUNDOS DE INVESTIMENTO EM TÍTULOS[1]

ASSETS OF INVESTMENT FUNDS IN SECURITIES[1]

Por país de residência e sector institucional do emitente e tipo de título

By country of residence and institutional sector of the issuer and type of security

Posições em fim de período

End-of-period figures

Fonte / Source: CMVM e Banco de Portugal / Securities Market Commission and Banco de Portugal

10^6 euros

		Títulos emitidos por residentes em Portugal										Títulos emitidos por não residentes em Portugal						
												União Europeia				Resto do Mundo		Total
		Instituições Financeiras Monetárias		Outros Intermediários Financeiros e Auxiliares Financeiros		Sociedades de Seguros e Fundos de Pensões		Administrações Públicas	Sociedades não Financeiras e Particulares		Total	Total		União Monetária				
		Títulos de Dívida	Acções e Outras Participações[2]	Títulos de Dívida	Acções e Outras Participações[2]	Títulos de Dívida	Acções e Outras Participações[2]	Títulos de Dívida	Títulos de Dívida	Acções e Outras Participações		Títulos de Dívida	Acções e Outras Participações[2]	Títulos de Dívida	Acções e Outras Participações[2]	Títulos de Dívida	Acções e Outras Participações[2]	
		1	2	3	4	5	6	7	8	9	10=1+...+9	11	12	13	14	15	16	17=11+12+15+16
06		1 081.1	329.0	128.7	1 788.6	0.0	0.0	32.9	1 451.0	1 181.8	5 993.2	12 472.2	2 934.0	10 384.5	2 560.9	3 865.4	1 193.4	20 464.9
07		1 688.5	168.8	140.6	1 343.2	0.0	0.0	42.7	1 080.4	1 497.9	5 962.1	10 301.4	3 138.3	8 813.5	2 735.0	2 786.0	1 348.6	17 574.2
08		1 596.6	108.2	83.8	816.6	0.0	0.0	24.7	586.7	689.6	3 906.2	5 110.2	1 457.5	4 202.0	1 232.4	1 812.3	912.0	9 292.1
09	Fev	1 576.2	97.9	95.7	749.4	0.0	0.0	41.6	632.1	673.1	3 865.9	4 874.5	1 295.7	4 242.8	1 080.5	1 522.2	824.0	8 516.5
	Mar	1 817.6	137.8	24.5	720.9	0.0	0.0	51.6	675.6	667.7	4 095.7	4 727.5	1 286.0	4 126.9	1 076.3	1 410.1	824.3	8 247.9
	Abr	1 859.9	195.5	35.0	727.3	0.0	0.0	54.6	650.8	707.4	4 230.3	4 631.8	1 356.2	4 044.6	1 147.8	1 444.8	869.1	8 302.0
	Mai	1 900.2	207.0	34.4	744.8	0.0	0.0	43.7	735.3	770.5	4 435.9	4 755.0	1 391.8	4 112.6	1 181.3	1 403.8	890.3	8 441.0
	Jun	1 971.5	203.0	51.1	749.7	0.0	0.0	56.9	1 015.6	769.2	4 816.9	4 574.9	1 388.2	3 875.4	1 183.2	1 419.8	894.0	8 276.9
	Jul	2 144.4	230.0	46.4	715.4	0.0	0.0	146.4	961.8	774.0	5 018.3	4 799.6	1 518.5	4 035.0	1 299.3	1 462.7	910.0	8 690.8
	Ago	2 293.1	242.7	46.3	747.7	0.0	0.0	75.6	944.9	838.8	5 188.9	5 117.1	1 546.0	4 212.4	1 335.2	1 612.5	903.9	9 179.5
	Set	2 307.8	270.0	33.8	773.3	0.0	0.0	62.0	1 021.9	924.6	5 393.3	5 217.8	1 589.5	4 247.2	1 383.1	1 683.8	995.1	9 486.2
	Out	2 456.1	276.9	35.6	802.5	0.0	0.0	123.6	1 003.9	895.1	5 593.7	5 404.2	1 574.4	4 347.6	1 362.9	1 649.6	981.8	9 609.9
	Nov	2 625.1	262.4	33.7	830.1	0.0	0.0	125.3	1 029.9	892.0	5 798.5	5 444.0	1 575.0	4 342.9	1 358.3	1 623.5	1 027.5	9 670.0
	Dez	2 602.8	265.1	28.6	776.9	0.0	0.0	83.4	870.9	859.1	5 486.7	5 403.3	1 628.1	4 263.5	1 399.9	1 592.3	1 109.6	9 733.3
10	Jan	2 666.6	245.5	28.7	781.5	0.0	0.0	43.9	772.6	854.1	5 392.8	5 713.7	1 669.8	4 560.4	1 423.0	1 509.8	1 111.8	10 005.0
	Fev	2 720.9	231.2	28.5	787.6	0.0	0.0	143.7	748.4	819.2	5 479.5	5 541.6	1 635.5	4 561.6	1 386.0	1 500.5	1 168.2	9 845.7
	Mar	2 716.4	257.4	23.9	759.0	0.0	0.0	142.1	659.8	849.6	5 408.3	5 934.2	1 740.6	4 896.5	1 473.1	1 613.8	1 307.1	10 595.7
	Abr	2 677.1	221.4	23.6	738.4	0.0	0.0	156.8	634.1	788.1	5 239.5	5 504.2	1 703.4	4 540.1	1 437.9	1 569.6	1 365.7	10 142.9
	Mai	2 534.9	197.6	23.7	718.4	0.0	0.0	181.0	543.4	777.6	4 976.7	5 266.4	1 665.4	4 375.7	1 409.1	1 515.3	1 361.5	9 808.7
	Jun	2 487.4	198.9	23.4	735.4	0.0	0.0	268.3	492.6	763.5	4 969.5	5 047.6	1 672.0	4 204.7	1 421.8	1 522.5	1 348.6	9 590.7
	Jul	2 495.6	239.2	23.3	728.5	0.0	0.0	307.8	507.7	765.1	5 067.3	4 836.8	1 723.1	4 012.0	1 444.1	1 442.7	1 376.2	9 378.8
		1	2	3	4	5	6	7	8	9	10=1+...+9	11	12	13	14	15	16	17=11+12+15+16
		Securities other than shares	Shares and other equity[2]	Securities other than shares	Shares and other equity[2]	Securities other than shares	Shares and other equity[2]	Securities other than shares	Securities other than shares	Shares and other equity	Total	Securities other than shares	Shares and other equity[2]	Securities other than shares	Shares and other equity[2]	Securities other than shares	Shares and other equity[2]	Total
		Monetary Financial Institutions		Other Financial Intermediaries and Financial Intermediaries		Insurance Corporations and Pension funds		General Govern-ment	Non-financial Corporations and Households			Total		Monetary Union		Rest of the World		
		Securities issued by residents in Portugal										European Union						
												Securities issued by non-residents in Portugal						

(1) Excluindo fundos do mercado monetário que, nas estatísticas do Eurosistema, são considerados Outras Instituições Financeiras Monetárias, e fundos de capital de risco. / Excluding money market funds, which in the statistics of the Eurosystem are considered as Other Monetary Financial Institutions, and venture capital funds.
(2) Incluindo unidades de participação. / Including investment funds shares / units.

B.8.1.1.4 RESPONSABILIDADES DOS FUNDOS DE INVESTIMENTO POR UNIDADES DE PARTICIPAÇÃO EMITIDAS[1]

LIABILITIES OF INVESTMENT FUNDS BY UNITS ISSUED[1]

Por país de residência e sector institucional do investidor

By country of residence and institutional sector of the investor

Posições em fim de período

End-of-period figures

Fonte / Source: CMVM e Banco de Portugal / Securities Market Commission and Banco de Portugal

10^6 euros

		Investidores residentes em Portugal							Investidores não residentes em Portugal				Total
									União Europeia		Resto do Mundo	Total	
		Instituições Financeiras Monetárias	Outros Intermediários Financeiros e Auxiliares	Sociedades de Seguros e Fundos de Pensões	Administrações Públicas	Sociedades não Financeiras	Particulares	Total	Total	União Monetária			
		1	2	3	4	5	6	7=1+...+6	8	9	10	11=8+10	12=7+11
06		2 635.0	1 968.6	2 254.7	252.1	2 266.5	27 137.6	36 514.4	1 497.2	587.7	631.7	2 128.8	38 643.2
07		2 976.6	1 350.3	2 907.1	270.2	2 415.0	24 526.3	34 445.5	1 340.1	529.4	538.0	1 878.1	36 323.6
08		4 100.6	860.0	4 223.6	382.5	1 995.2	13 028.8	24 590.6	493.5	327.6	446.4	939.8	25 530.5
09	Fev	4 112.7	800.5	4 139.7	372.9	1 891.8	12 255.1	23 572.7	525.0	364.0	430.0	955.0	24 527.7
	Mar	4 001.2	772.9	4 070.4	372.8	1 862.4	12 554.0	23 633.8	543.8	369.0	431.9	975.7	24 609.5
	Abr	4 001.0	771.6	4 157.4	368.1	1 885.5	12 749.9	23 933.4	542.0	364.8	432.0	974.0	24 907.3
	Mai	4 142.3	782.6	4 187.4	365.7	1 973.7	13 020.1	24 471.8	544.0	370.3	440.5	984.5	25 456.3
	Jun	4 277.8	776.3	4 164.7	364.3	1 990.4	13 150.0	24 723.5	592.2	346.1	454.9	1 047.1	25 770.6
	Jul	4 337.2	739.3	4 241.4	366.9	2 038.7	13 722.4	25 445.9	620.3	375.0	459.9	1 080.2	26 526.1
	Ago	4 540.0	774.3	4 263.2	366.0	2 057.5	14 217.9	26 218.8	587.7	349.4	463.7	1 051.4	27 270.2
	Set	4 506.2	791.2	4 410.0	364.8	2 113.5	14 738.8	26 924.5	614.1	366.4	468.8	1 082.9	28 007.4
	Out	4 407.3	881.8	4 419.8	368.7	2 111.2	15 046.4	27 235.3	617.5	360.1	471.6	1 089.1	28 324.4
	Nov	4 410.3	989.2	4 461.8	368.3	2 166.5	15 439.6	27 835.7	622.8	364.7	479.0	1 101.8	28 937.5
	Dez	4 656.0	944.7	4 471.8	372.5	2 026.7	15 528.4	28 000.2	609.8	341.9	475.8	1 085.6	29 085.7
10	Jan	4 750.9	969.1	4 400.5	372.4	2 081.0	15 379.5	27 953.3	549.3	282.1	473.9	1 023.2	28 976.5
	Fev	4 734.2	941.3	4 208.2	376.8	2 050.2	15 468.1	27 778.8	579.7	300.7	469.4	1 049.1	28 827.9
	Mar	4 719.4	887.9	4 336.9	377.1	2 047.1	16 123.0	28 491.3	604.0	316.7	474.6	1 078.6	29 569.9
	Abr	4 671.6	877.9	4 283.4	431.0	1 989.5	15 777.0	28 030.3	664.9	377.4	474.9	1 139.8	29 170.1
	Mai	4 488.8	832.3	4 217.2	421.0	1 979.1	15 416.3	27 354.7	651.8	378.8	452.7	1 104.5	28 459.2
	Jun	4 394.2	838.3	4 250.4	427.1	1 954.9	15 071.5	26 936.4	647.7	375.0	444.5	1 092.2	28 028.6
	Jul	4 482.3	857.5	4 279.3	427.2	1 892.7	14 785.2	26 724.2	648.2	369.1	442.6	1 090.8	27 814.9
		1	2	3	4	5	6	7=1+...+6	8	9	10	11=8+10	12=7+11
		Monetary Financial Institutions	Other Financial Intermediaries and Financial Intermediaries	Insurance Corporations and Pension Funds	General Government	Non-financial Corporations	Households	Total	Total	Monetary Union	Rest of the World	Total	Total
									European Union				
		Investors residents in Portugal							Investors non-residents in Portugal				

(1) Excluindo fundos do mercado monetário que, nas estatísticas do Eurosistema, são considerados Outras Instituições Financeiras Monetárias, e fundos de capital de risco. / Excluding money market funds, which in the statistics of the Eurosystem are considered as Other Monetary Financial Institutions, and venture capital funds.

B.8.1.2.1 TRANSACÇÕES DOS FUNDOS DE INVESTIMENTO[1]

TRANSACTIONS OF INVESTMENT FUNDS[1]

Por tipo de instrumento

By type of instrument

Transacções líquidas mensais[2]

Monthly net transactions[2]

Fonte / Source: CMVM e Banco de Portugal / Securities Market Commission and Banco de Portugal

10^6 euros

		Activo						Passivo			Total
		Depósitos	Títulos de dívida	Acções e outras participações (excluindo unidades de participação de FI)	Unidades de participação	Activos não financeiros[3]	Outros activos[4]	Empréstimos	Unidades de participação	Outros passivos[5]	
		1	2	3	4	5	6	7	8	9	10=1+...+6=7+...+9
09	Fev	-139.1	-128.8	-12.0	-70.5	56.2	31.2	22.7	-313.3	27.6	-263.0
	Mar	55.6	28.2	48.8	-27.1	33.9	11.9	63.7	132.4	-44.8	151.4
	Abr	-55.3	-7.4	21.3	-3.3	57.6	-45.8	46.4	104.2	-183.6	-33.0
	Mai	198.0	181.8	58.9	7.2	64.6	100.8	14.2	415.2	181.9	611.3
	Jun	42.8	195.5	30.6	16.7	71.0	-50.3	-105.7	456.5	-44.4	306.4
	Jul	165.6	399.6	9.9	6.4	81.3	-35.1	84.3	587.7	-44.4	627.6
	Ago	42.7	497.0	22.2	24.0	11.6	61.4	-45.5	614.4	90.0	658.9
	Set	151.2	200.3	94.6	24.7	67.7	-68.9	-14.2	526.8	-42.9	469.6
	Out	-3.0	306.8	-7.2	41.1	32.4	11.8	30.1	351.8	0.2	382.0
	Nov	350.8	207.5	36.9	17.3	35.2	-11.5	-6.9	600.1	43.0	636.2
	Dez	372.9	-295.0	53.7	-58.2	210.3	-37.9	110.6	56.2	79.1	245.8
10	Jan	-294.0	110.0	131.7	16.6	21.3	-7.6	-38.6	-28.9	45.6	-21.9
	Fev	-153.6	-56.4	-8.2	16.4	46.6	-11.5	-2.8	-145.3	-18.7	-166.7
	Mar	226.1	360.8	78.1	-17.1	102.3	-117.0	224.1	461.8	-52.8	633.1
	Abr	20.3	-469.7	-11.4	-28.1	118.9	299.7	253.0	-312.9	-10.2	-70.2
	Mai	-61.9	-437.2	49.4	-21.4	-6.3	-287.6	-187.8	-554.8	-22.5	-765.0
	Jun	-260.3	-172.4	-19.4	36.6	13.8	12.8	23.4	-388.5	-23.7	-388.9
	Jul	-251.4	-252.6	50.7	-24.5	39.0	144.0	-63.1	-346.2	114.7	-294.7

	1	2	3	4	5	6	7	8	9	10=1+...+6=7+...+9
	Deposits	Securities other than shares	Shares and other equity (excluding IF shares/units)	Investment fund shares/units	Non-financial assets[3]	Other assets[4]	Loans	Investment fund shares/units	Other liabilities[5]	Total
	Assets						Liabilities			

(1) Excluindo fundos do mercado monetário que, nas estatísticas do Eurosistema, são considerados Outras Instituições Financeiras Monetárias, e fundos de capital de risco. / Excluding money market funds, which in the statistics of the Eurosystem are considered as Other Monetary Financial Institutions, and venture capital funds.
(2) Transacções correspondem ao total das aquisições abatido do total das vendas. / Transactions correspond to the total of acquisitions net of the total of sales.
(3) Os Activos não financeiros correspondem, principalmente, às aplicações de fundos de investimento imobiliário em imóveis. / The non-financial assets correspond mostly to the assets held by real estate funds in real estate.
(4) Os Outros activos incluem as aplicações em derivados e activos diversos. / The Other assets include financial derivatives and remaining assets.
(5) Os Outros passivos incluem as responsabilidades em derivados e passivos diversos. / The Other liabilities include liabilities in financial derivatives and remaining liabilities.

B.8.1.2.2 TRANSACÇÕES DOS FUNDOS DE INVESTIMENTO EM TÍTULOS[1]

TRANSACTIONS OF INVESTMENT FUNDS IN SECURITIES[1]

Por país de residência e sector institucional do emitente e tipo de título

By country of residence and institutional sector and type of security

Transacções líquidas mensais[2]

Monthly net transactions[2]

Fonte / Source: CMVM e Banco de Portugal / Securities Market Commission and Banco de Portugal

10^6 euros

		Títulos emitidos por residentes em Portugal										Títulos emitidos por não residentes em Portugal						
												União Europeia				Resto do Mundo		Total
		Instituições Financeiras Monetárias		Outros Intermediários Financeiros e Auxiliares Financeiros		Sociedades de Seguros e Fundos de Pensões		Administrações Públicas	Sociedades não Financeiras e Particulares		Total	Total		União Monetária				
		Títulos de Dívida	Acções e Outras Participações[3]	Títulos de Dívida	Acções e Outras Participações[3]	Títulos de Dívida	Acções e Outras Participações[3]	Títulos de Dívida	Títulos de Dívida	Acções e Outras Participações		Títulos de Dívida	Acções e Outras Participações[3]	Títulos de Dívida	Acções e Outras Participações[3]	Títulos de Dívida	Acções e Outras Participações[3]	
		1	2	3	4	5	6	7	8	9	10=1+...+9	11	12	13	14	15	16	17=11+12+15+16
09	Fev	-39.6	29.5	5.8	-42.5	0.0	0.0	7.1	-3.2	3.8	-39.2	-27.4	-37.8	-17.1	-39.0	-71.4	-35.5	-172.1
	Mar	243.6	77.4	-70.5	-24.0	0.0	0.0	9.4	44.8	-24.8	256.0	-106.1	-4.3	-80.8	-8.3	-93.1	-2.6	-206.1
	Abr	35.4	22.8	10.5	0.0	0.0	0.0	3.0	-30.0	2.0	43.8	-66.8	3.5	-65.4	13.0	40.5	-10.4	-33.2
	Mai	33.6	-2.1	-0.7	10.8	0.0	0.0	-10.5	82.3	46.8	160.1	129.6	11.1	64.1	11.9	-52.5	-0.4	87.8
	Jun	67.6	5.0	16.7	16.5	0.0	0.0	13.2	248.0	6.9	373.9	-74.0	4.1	-146.5	6.6	-76.0	14.8	-131.0
	Jul	165.9	1.0	-5.0	-33.9	0.0	0.0	89.0	-68.1	-2.3	146.7	189.1	77.8	131.0	70.5	28.6	-26.3	269.2
	Ago	137.6	-1.1	-0.3	34.5	0.0	0.0	-70.8	1.0	27.5	128.3	291.9	-1.5	168.3	9.9	137.6	-13.1	414.8
	Set	3.5	11.2	-12.6	20.3	0.0	0.0	-13.5	72.9	44.1	125.8	91.5	18.3	33.6	21.1	58.4	25.5	193.8
	Out	142.6	0.9	1.5	37.9	0.0	0.0	61.5	-17.1	-22.2	205.1	156.4	13.8	90.8	8.9	-38.1	3.5	135.6
	Nov	161.8	5.4	-2.0	26.4	0.0	0.0	1.5	38.0	-1.7	229.4	38.8	0.5	-7.4	-5.4	-30.6	23.6	32.3
	Dez	-22.7	9.0	-4.9	-35.9	0.0	0.0	-41.4	-168.9	-8.6	-273.3	-21.0	5.8	-58.5	3.1	-36.2	25.2	-26.2
10	Jan	51.3	0.1	0.0	-2.8	0.0	0.0	-39.4	-89.0	14.6	-65.3	278.1	72.8	275.6	54.0	-90.9	63.6	323.7
	Fev	52.8	14.0	-0.3	5.4	0.0	0.0	99.6	-24.3	-6.7	140.5	-179.7	-23.7	-5.4	-27.3	-4.5	19.3	-188.7
	Mar	-17.6	6.1	-4.6	-41.9	0.0	0.0	-1.8	-91.4	-1.8	-153.1	374.7	30.9	322.9	27.3	101.5	67.7	574.8
	Abr	-14.3	-9.7	0.0	-19.9	0.0	0.0	17.6	-21.8	-19.3	-67.5	-413.9	-23.9	-335.5	-19.3	-37.3	33.3	-441.7
	Mai	-124.7	1.1	-0.2	-13.9	0.0	0.0	23.0	-90.3	9.2	-195.6	-204.1	22.7	-139.2	26.5	-41.0	8.8	-213.6
	Jun	-46.6	-2.6	-0.1	21.0	0.0	0.0	88.0	-47.5	-23.9	-11.6	-180.9	16.3	-137.1	22.4	14.6	6.4	-143.6
	Jul	4.1	16.7	0.0	-13.2	0.0	0.0	38.4	14.0	-13.1	47.0	-232.8	4.9	-207.6	-16.0	-76.3	30.8	-273.3

	1	2	3	4	5	6	7	8	9	10=1+...+9	11	12	13	14	15	16	17=11+12+15+16
	Securities other than shares	Shares and other equity[3]	Securities other than shares	Shares and other equity[3]	Securities other than shares	Shares and other equity[3]	Securities other than shares	Securities other than shares	Shares and other equity	Total	Securities other than shares	Shares and other equity[3]	Securities other than shares	Shares and other equity[3]	Securities other than shares	Shares and other equity[3]	Total
	Monetary Financial Institutions		Other Financial Intermediaries and Financial Intermediaries		Insurance Corporations and Pension Funds		General Government	Non-financial Corporations and Households			Total		Monetary Union		Rest of the world		
	Securities issued by residents in Portugal										European Union						
											Securities issued by non-residents in Portugal						

(1) Excluindo fundos do mercado monetário que, nas estatísticas do Eurosistema, são considerados Outras Instituições Financeiras Monetárias, e fundos de capital de risco. / Excluding money market funds, which in the statistics of the Eurosystem are considered as Other Monetary Financial Institutions, and venture capital funds.
(2) Transacções correspondem ao total das aquisições abatido do total das vendas./Transactions correspond to the total of acquisitions net of the total of sales.
(3) Incluindo unidades de participação. / Including investment funds shares / units.

B.8.2.1.1 BALANÇO DOS OUTROS INTERMEDIÁRIOS FINANCEIROS[(a)*] (EXCEPTO FUNDOS DE INVESTIMENTO)

BALANCE SHEET OF OTHER FINANCIAL INTERMEDIARIES[(a)*] (EXCLUDING MUTUAL FUNDS)

Saldos em fim de semestre

End-of-semester figures

Fonte / Source: CMVM e Banco de Portugal / Securities Market Commission and Banco de Portugal

10^6 euros

		Activos				Passivos					Total
		Activos sob a forma de depósitos e outras aplicações similares	Títulos em carteira[(1)]	Créditos concedidos[(1)]	Activos diversos	Passivos sob a forma de empréstimos e outros recursos similares	Empréstimos subordinados	Obrigações (excepto subordinadas) e outros títulos de rendimento fixo	Capital e reservas	Passivos diversos	
		1	2	3	4	5	6	7	8	9	10=1+...+4=5+...+9
99	Dez	1 106.4	5 713.1	9 832.9	1 148.7	6 014.5	338.0	2 321.8	6 999.9	2 126.8	17 801.0
00	Jun	1 455.3	5 580.6	10 256.4	1 608.4	6 561.4	327.8	2 298.1	6 861.7	2 851.8	18 900.6
	Dez	1 153.3	6 690.9	11 205.0	1 279.8	7 566.1	467.6	2 141.2	8 226.0	1 928.1	20 329.0
01	Jun	1 237.4	7 588.7	13 430.8	1 785.9	9 589.0	468.5	2 073.6	9 179.3	2 732.5	24 042.9
	Dez	1 259.7	9 027.7	15 762.3	1 115.9	9 316.3	631.4	2 180.3	12 955.7	2 082.0	27 165.6
02	Jun	1 042.2	10 063.0	16 082.5	1 717.2	9 002.8	2 446.2	2 017.4	12 550.1	2 888.4	28 904.9
	Dez	1 116.1	9 624.3	16 711.3	1 229.5	8 469.1	2 358.6	1 700.3	14 389.8	1 763.5	28 681.1
03	Jun	1 088.7	9 380.7	16 409.6	1 877.4	8 316.5	1 654.4	1 708.4	14 547.2	2 529.9	28 756.4
	Dez	811.6	12 647.9	24 995.4	2 836.0	8 178.5	1 590.3	3 141.2	26 546.3	1 834.5	41 290.9
04	Jun	1 053.9	13 547.8	24 857.5	3 560.7	8 755.3	1 576.3	3 012.8	26 775.0	2 900.6	43 019.9
	Dez	1 462.8	16 423.9	31 367.4	2 870.2	10 737.8	1 570.0	3 947.3	33 272.1	2 597.0	52 124.3
05	Jun	1 679.2	15 474.9	32 893.8	2 414.2	10 577.8	1 587.5	4 574.9	33 541.8	2 180.1	52 462.1
	Dez	2 045.2	16 174.5	38 147.3	2 839.8	11 191.6	1 583.1	7 320.9	36 842.1	2 269.0	59 206.7
06	Jun	2 261.5	17 449.8	38 414.5	2 419.9	11 419.0	1 478.4	7 694.7	37 642.2	2 311.4	60 545.7
	Dez	2 564.9	18 589.3	43 570.8	4 268.1	13 499.9	409.4	9 918.6	43 037.6	2 127.6	68 993.2
07	Jun	2 816.6	18 603.3	45 599.1	3 493.9	14 044.3	477.4	10 014.2	44 047.7	1 929.3	70 513.0
	Dez	3 269.4	19 069.5	49 475.6	4 479.0	15 435.7	441.8	11 964.4	46 495.5	1 956.0	76 293.5
08	Jun	3 260.0	19 681.2	52 165.9	4 067.7	16 191.0	456.8	13 284.7	47 171.3	2 070.9	79 174.8
	Dez	4 440.7	17 952.8	57 194.6	3 782.8	14 298.7	459.8	13 882.5	52 610.6	2 119.3	83 370.9
09	Jun	5 017.6	19 554.8	64 458.0	3 870.1	16 020.0	457.9	17 198.6	57 300.2	1 923.8	92 900.5
	Dez	4 619.1	19 999.4	65 038.9	3 526.7	16 813.2	362.8	18 697.4	55 449.1	1 861.7	93 184.2
10	Jun	4 238.6	20 164.2	63 847.4	3 593.0	16 687.9	362.8	19 396.4	53 518.3	1 877.9	91 843.2
		1	2	3	4	5	6	7	8	9	10=1+...+4=5+...+9
		Deposits and other similar investments	Securities[(1)]	Loans and advances[(1)]	Other assets	Loans and other similar resources	Subordinated loans	Bonds (excluding subordinated bonds) and other fixed-income securities	Capital and reserves	Other liabilities	Total
		Assets				Liabilities					

* As séries apresentadas foram afectadas pelas alterações do normativo contabilístico de Janeiro 1999 e Janeiro 2005./ The change of the accounting framework as of January 1999 and as of January 2005 affected the series presented.

(1) A partir de Março de 1999 é possível distinguir a parcela referente a empréstimos subordinados e a suprimentos, anteriormente classificados em "Títulos em carteira". /From March1999 onwards is possible to distinguish the amount related with subordinated loans, up to that time this was classified in the item "Securities".

B.8.2.1.2 BALANÇO DOS AUXILIARES FINANCEIROS[(a)*]

BALANCE SHEET OF FINANCIAL AUXILIARIES[(a)*]

Saldos em fim de trimestre

End-of-quarter figures

Fonte / Source: Banco de Portugal

10^6 euros

		Activos				Passivos					Total
		Activos sob a forma de depósitos e outras aplicações similares	Títulos em carteira	Créditos concedidos	Activos diversos	Passivos sob a forma de empréstimos e outros recursos similares	Empréstimos subordinados	Obrigações (excepto subordinadas) e outros títulos de rendimento fixo	Capital e reservas	Passivos diversos	
		1	2	3	4	5	6	7	8	9	10=1+...+4=5+...+9
05	Mar	326.2	761.2	159.6	544.0	23.5	3.0	0.0	1 609.3	155.3	1 791.0
	Jun	301.6	761.4	160.9	550.7	25.1	3.0	0.0	1 605.5	140.9	1 774.6
	Set	313.0	761.5	165.4	587.0	23.8	2.8	0.0	1 630.3	170.1	1 827.0
	Dez	328.3	764.8	167.5	575.5	22.3	3.7	0.0	1 659.0	151.0	1 836.0
06	Mar	351.4	768.0	165.3	581.9	27.3	3.1	0.6	1 635.3	200.3	1 866.6
	Jun	323.6	793.9	159.6	607.6	23.6	3.6	0.2	1 672.1	185.3	1 884.8
	Set	341.4	812.1	159.3	583.5	22.8	4.5	0.1	1 727.3	141.7	1 896.3
	Dez	367.7	843.3	161.3	611.9	25.4	4.5	0.0	1 787.0	167.5	1 984.3
07	Mar	387.2	847.2	161.3	611.6	24.8	4.6	0.0	1 769.4	208.5	2 007.3
	Jun	382.0	843.5	155.2	635.5	63.0	4.6	0.0	1 760.3	188.2	2 016.1
	Set	423.4	843.4	156.2	646.6	51.2	1.4	0.1	1 798.5	218.4	2 069.6
	Dez	434.3	908.4	152.2	613.8	24.7	4.5	0.1	1 900.9	178.5	2 108.7
08	Mar	440.8	924.7	151.3	607.1	24.7	4.4	0.2	1 840.8	253.9	2 124.0
	Jun	376.6	937.7	131.9	630.2	25.4	4.3	6.0	1 831.8	209.0	2 076.5
	Set	407.5	948.2	131.9	627.4	23.5	4.3	6.0	1 876.7	204.5	2 114.9
	Dez	500.2	985.4	143.7	627.8	9.9	4.7	6.0	2 058.9	177.6	2 257.2
09	Mar	498.5	1 037.9	144.2	576.9	11.4	6.4	6.0	2 066.4	167.2	2 257.5
	Jun	459.4	1 037.6	144.1	586.6	11.1	7.5	5.9	2 058.2	145.0	2 227.7
	Set	455.3	1 036.0	144.0	606.5	13.3	8.6	5.9	2 061.6	152.4	2 241.8
	Dez	504.4	1 032.6	121.8	624.6	12.6	12.2	8.0	2 087.5	163.1	2 283.4
10	Mar	537.9	1 033.6	122.6	605.1	11.0	12.3	8.0	2 058.1	209.7	2 299.1
	Jun	807.6	1 095.8	561.4	814.5	765.9	8.2	8.0	2 268.0	229.2	3 279.2
		1	2	3	4	5	6	7	8	9	10=1+...+4=5+...+9
		Deposits and other similar investments	Securities	Loans and advances	Other assets	Loans and other similar resources	Subordinated loans	Bonds (excluding subordinated bonds) and other fixed-income securities	Capital and reserves	Other liabilities	Total
		Assets				Liabilities					

* As séries apresentadas foram afectadas pelas alterações do normativo contabilístico de Janeiro 1999 e Janeiro 2005./ The change of the accounting framework as of January 1999 and as of January 2005 affected the series presented.

B.8.2.2.1 ACTIVOS DE OUTROS INTERMEDIÁRIOS FINANCEIROS (EXCEPTO FUNDOS DE INVESTIMENTO) E AUXILIARES FINANCEIROS SOB A FORMA DE DEPÓSITOS E OUTRAS APLICAÇÕES SIMILARES EM INSTITUIÇÕES FINANCEIRAS[(a)*]

DEPOSITS AND OTHER SIMILAR INVESTMENTS OF OTHER FINANCIAL INTERMEDIARIES (EXCLUDING MUTUAL FUNDS) AND FINANCIAL AUXILIARIES IN FINANCIAL INSTITUTIONS[(a)*]

Saldos em fim de semestre / **End-of-semester figures**

Fonte / Source: CMVM e Banco de Portugal / Securities Market Commission and Banco de Portugal

10^6 euros

		Instituições financeiras residentes									Instituições financeiras não residentes[(2)]			Total		
		Instituições financeiras monetárias [(1)]			dos quais: Depósitos à ordem			Instituições financeiras não monetárias								
		Interme-diários financeiros	Auxiliares financeiros	Total	Interme-diários financeiros	Auxiliares financeiros	Total	Interme-diários financeiros	Auxiliares finnceiros	Total	Interme-diários financeiros	Auxiliares financeiros	Total	Interme-diários financeiros	Auxiliares financeiros	Total
		1	2	3=1+2	4	5	6=4+5	7	8	9=7+8	10	11	12=10+11	13=1+7+10	14=2+8+11	15=13+14
99	Dez	435.4	229.0	664.4	249.3	154.4	403.7	51.5	35.1	86.6	619.4	1.4	620.8	1 106.4	265.6	1 371.9
00	Jun	833.8	263.0	1 096.8	492.8	201.1	693.9	18.7	35.2	53.9	602.8	1.2	604.0	1 455.3	299.4	1 754.7
	Dez	516.4	271.6	787.9	345.2	193.8	538.9	31.4	29.2	60.6	605.5	0.6	606.1	1 153.3	301.4	1 454.6
01	Jun	650.1	247.6	897.6	501.4	179.9	681.2	25.9	24.1	50.0	561.4	2.0	563.4	1 237.4	273.7	1 511.1
	Dez	686.0	233.4	919.3	537.5	166.0	703.5	23.7	28.7	52.3	550.0	0.9	550.9	1 259.7	262.9	1 522.6
02	Jun	504.4	265.6	770.0	361.0	199.4	560.5	27.8	14.6	42.4	510.1	0.7	510.7	1 042.2	280.9	1 323.2
	Dez	588.8	316.7	905.5	391.7	206.0	597.7	18.3	23.2	41.5	509.0	2.3	511.3	1 116.1	342.3	1 458.3
03	Jun	603.4	279.0	882.4	525.7	168.5	694.2	12.7	29.3	42.0	472.6	3.6	476.2	1 088.7	311.9	1 400.6
	Dez	719.7	269.1	988.8	629.1	143.2	772.3	6.3	30.5	36.8	85.6	4.2	89.9	811.6	303.9	1 115.5
04	Jun	1 002.6	283.4	1 286.0	755.6	165.2	920.8	8.2	33.7	42.0	43.1	7.4	50.5	1 053.9	324.5	1 378.4
	Dez	1 432.8	263.5	1 696.3	969.2	124.9	1 094.1	1.9	37.7	39.7	28.1	4.6	32.7	1 462.8	305.8	1 768.6
05	Jun	1 500.2	263.9	1 764.1	1 152.3	131.7	1 284.0	0.0	32.3	32.3	179.1	5.3	184.4	1 679.2	301.6	1 980.8
	Dez	1 779.2	284.2	2 063.5	908.2	134.4	1 042.6	0.0	37.1	37.1	265.9	7.0	272.9	2 045.2	328.3	2 373.5
06	Jun	2 060.4	279.7	2 340.1	1 221.7	175.1	1 396.8	0.0	35.6	35.6	201.1	8.4	209.5	2 261.5	323.6	2 585.2
	Dez	2 016.6	319.7	2 336.3	828.9	180.9	1 009.8	0.0	39.3	39.3	548.3	8.7	557.0	2 564.9	367.7	2 932.6
07	Jun	1 844.6	331.4	2 176.0	944.0	207.8	1 151.8	0.0	39.5	39.5	972.0	11.2	983.2	2 816.6	382.0	3 198.6
	Dez	2 272.5	367.9	2 640.4	1 203.2	194.0	1 397.2	0.0	46.6	46.6	996.9	19.8	1 016.7	3 269.4	434.3	3 703.7
08	Jun	2 064.3	326.0	2 390.3	967.1	185.4	1 152.5	0.0	39.8	39.8	1 195.7	10.8	1 206.6	3 260.0	376.6	3 636.6
	Dez	3 303.0	442.5	3 745.5	2 076.8	217.1	2 293.9	0.0	46.0	46.0	1 137.7	11.8	1 149.5	4 440.7	500.2	4 940.9
09	Jun	4 169.2	405.9	4 575.1	1 105.7	203.7	1 309.4	0.0	43.7	43.7	848.4	9.7	858.1	5 017.6	459.4	5 477.0
	Dez	3 449.9	453.6	3 903.5	917.6	187.6	1 105.2	0.0	37.5	37.5	1 169.2	13.4	1 182.6	4 619.1	504.4	5 123.6
10	Jun	2 937.4	587.3	3 524.8	988.1	238.2	1 226.3	0.0	42.2	42.2	1 301.1	178.0	1 479.1	4 238.6	807.6	5 046.1
		1	2	3=1+2	4	5	6=4+5	7	8	9=7+8	10	11	12=10+11	13=1+7+10	14=2+8+11	15=13+14
		Financial interme-diaries	Financial auxiliaries	Total	Financial interme-diaries	Financial auxiliaries	Total	Financial interme-diaries	Financial auxiliaries	Total	Financial interme-diaries	Financial auxiliaries	Total	Financial interme-diaries	Financial auxiliaries	Total
		Monetary financial Institutions [(1)]			of which: Demand deposits			Non-monetary financial institutions			Non-resident financial institutions [(2)]			Total		
		Resident financial institutions														

* As séries apresentadas foram afectadas pelas alterações do normativo contabilístico de Janeiro 1999 e Janeiro 2005./ The change of the accounting framework as of January 1999 and as of January 2005 affected the series presented.
(1) Inclui notas e moedas denominadas em euros. / Includes notes and coins denominated in euro.
(2) Não inclui notas e moedas denominadas em euros que são consideradas uma disponibilidade face ao Banco de Portugal./ Does not include notes and coins denominated in euro, which are viewed as an asset vis-à-vis the Banco de Portugal.

B.8.2.2.2 TÍTULOS EM CARTEIRA DE OUTROS INTERMEDIÁRIOS FINANCEIROS (EXCEPTO FUNDOS DE INVESTIMENTO) E AUXILIARES FINANCEIROS [(a)*]

SECURITIES HELD BY OTHER FINANCIAL INTERMEDIARIES (EXCLUDING MUTUAL FUNDS) AND FINANCIAL AUXILIARIES [(a)*]

Saldos em fim de semestre / **End-of-semester figures**

Fonte / Source: CMVM e Banco de Portugal / Securities Market Commission and Banco de Portugal

10^6 euros

		Títulos de rendimento fixo						Títulos de rendimento variável			Títulos de rendimento não especificado			Total		
		Residentes			Não residentes											
		Interme-diários financeiros	Auxiliares financeiros	Total	Interme-diários financeiros	Auxiliares financeiros	Total	Interme-diários financeiros [(1)]	Auxiliares financeiros	Total	Interme-diários financeiros	Auxiliares financeiros	Total	Interme-diários financeiros	Auxiliares financeiros	Total
		1	2	3=1+2	4	5	6=4+5	7	8	9=7+8	10	11	12=10+11	13=1+4+7+10	14=2+5+8+11	15=13+14
99	Dez	59.6	355.9	415.6	1.4	123.7	125.1	5 598.6	7.7	5 606.3	53.4	0.0	53.4	5 713.1	487.3	6 200.4
00	Jun	46.8	353.7	400.5	21.6	127.0	148.6	5 458.9	9.8	5 468.7	53.3	0.0	53.3	5 580.6	490.6	6 071.1
	Dez	49.3	358.7	408.0	8.1	131.6	139.7	6 581.9	22.8	6 604.7	51.6	0.0	51.6	6 690.9	513.1	7 204.0
01	Jun	777.8	277.9	1 055.7	4.9	263.1	268.1	6 754.2	21.5	6 775.7	51.8	0.0	51.8	7 588.7	562.6	8 151.4
	Dez	48.3	199.8	248.1	1.0	394.7	395.7	8 927.0	22.1	8 949.1	51.5	0.0	51.5	9 027.7	616.7	9 644.4
02	Jun	39.5	188.0	227.5	8.6	436.2	444.8	9 964.1	23.5	9 987.6	50.8	0.0	50.8	10 063.0	647.6	10 710.6
	Dez	26.3	152.3	178.6	5.0	477.2	482.2	9 587.5	26.4	9 613.9	5.6	0.0	5.6	9 624.3	655.9	10 280.2
03	Jun	13.3	124.8	138.1	42.8	520.0	562.8	9 289.1	26.6	9 315.6	35.5	0.0	35.5	9 380.7	671.4	10 052.1
	Dez	27.8	128.1	155.9	50.1	562.9	613.0	12 502.7	58.9	12 561.6	67.2	0.0	67.2	12 647.9	749.9	13 397.8
04	Jun	28.4	64.4	92.7	39.6	630.3	669.9	13 412.8	59.0	13 471.8	67.1	0.0	67.1	13 547.8	753.7	14 301.5
	Dez	20.6	20.0	40.6	48.5	697.8	746.3	16 324.8	42.5	16 367.3	30.0	0.0	30.0	16 423.9	760.3	17 184.2
05	Jun	20.6	20.4	41.1	98.4	697.9	796.3	15 321.5	43.1	15 364.6	34.3	0.0	34.3	15 474.9	761.4	16 236.3
	Dez	16.9	21.0	37.9	109.5	699.6	809.1	16 013.5	44.1	16 057.7	34.5	0.0	34.5	16 174.5	764.8	16 939.2
06	Jun	29.8	6.3	36.1	134.6	744.0	878.6	17 476.4	43.5	17 520.0	-191.0	0.0	-191.0	17 449.8	793.9	18 243.7
	Dez	115.8	7.9	123.7	60.2	789.8	850.0	18 728.7	45.5	18 774.2	-315.4	0.1	-315.3	18 589.3	843.3	19 432.7
07	Jun	19.5	11.8	31.3	86.3	789.7	876.0	19 034.7	41.7	19 076.4	-537.2	0.2	-537.0	18 603.3	843.5	19 446.8
	Dez	18.0	12.5	30.5	56.9	846.2	903.1	18 989.3	48.0	19 037.3	5.3	1.6	7.0	19 069.5	908.4	19 977.9
08	Jun	63.3	13.3	76.6	63.5	874.5	938.0	19 546.5	46.5	19 593.0	7.9	3.4	11.3	19 681.2	937.7	20 619.0
	Dez	10.4	9.9	20.3	116.5	919.8	1 036.3	17 824.7	49.8	17 874.6	1.1	5.8	7.0	17 952.8	985.4	18 938.2
09	Jun	42.2	11.0	53.2	455.3	972.1	1 427.4	19 048.1	49.7	19 097.8	9.2	4.8	14.1	19 554.8	1 037.6	20 592.4
	Dez	61.9	8.8	70.7	463.5	972.6	1 436.0	19 473.0	51.2	19 524.2	1.1	0.0	1.1	19 999.4	1 032.6	21 032.0
10	Jun	27.6	4.8	32.4	467.2	1 010.2	1 477.4	19 665.6	78.0	19 743.6	3.8	2.7	6.5	20 164.2	1 095.8	21 260.0
		1	2	3=1+2	4	5	6=4+5	7	8	9=7+8	10	11	12=10+11	13=1+4+7+10	14=2+5+8+11	15=13+14
		Financial interme-diaries	Financial auxiliaries	Total	Financial interme-diaries	Financial auxiliaries	Total	Financial interme-diaries[(1)]	Financial auxiliaries	Total	Financial interme-diaries	Financial auxiliaries	Total	Financial interme-diaries	Financial auxiliaries	Total
		Residents			Non-residents			Shares and other equity			Non-specified securities			Total		
		Securities other than shares														

* As séries apresentadas foram afectadas pelas alterações do normativo contabilístico de Janeiro 1999 e Janeiro 2005./ The change of the accounting framework as of January 1999 and as of January 2005 affected the series presented.
(1) A partir de Março de 1999 é possível distinguir a parcela referente a empréstimos subordinados e a suprimentos, anteriormente classificados em "Titulos em carteira"./From March 1999 onwards is possible to distinguish the amount related with subordinated loans, up to that time this was classified in the item "Securities".

B.8.2.2.3 CRÉDITOS CONCEDIDOS POR OUTROS INTERMEDIÁRIOS FINANCEIROS (EXCEPTO FUNDOS DE INVESTIMENTO) E AUXILIARES FINANCEIROS[(a)*]

LOANS AND ADVANCES GRANTED BY OTHER FINANCIAL INTERMEDIARIES (EXCLUDING MUTUAL FUNDS) AND FINANCIAL AUXILIARIES [(a)*]

Saldos em fim de semestre / **End-of-semester figures**

Fonte / Source: CMVM e Banco de Portugal / Securities Market Commission and Banco de Portugal

10^6 euros

		Créditos concedidos (excepto cobrança duvidosa)					Créditos de cobrança duvidosa			dos quais:		Por memória:
		Residentes										
		A curto prazo	A médio e longo prazos[(1)(2)]	Prazo não especificado[(2)]	Não residentes	Sector não especificado	Residentes	Não residentes	Sector não especificado	Concedidos por auxiliares financeiros	Total	Empréstimos cedidos em operações de titularização
		1	2	3	4	5	6	7	8	9	10=1+..+8	11
99	Dez	1 978.7	7 257.7	0.0	8.9	2.2	588.9	3.7	18.1	0.6	9 858.3	526.6
00	Jun	1 708.4	7 900.8	0.0	8.7	3.3	636.8	3.3	24.9	1.3	10 286.4	618.1
	Dez	1 884.0	8 646.8	0.0	6.0	4.4	685.2	1.5	27.0	1.1	11 254.8	740.3
01	Jun	1 758.5	9 208.5	0.0	1 789.5	5.0	687.9	3.9	28.6	0.2	13 481.8	703.2
	Dez	2 392.5	10 851.8	0.0	1 815.6	3.7	702.3	2.1	30.6	0.3	15 798.5	903.6
02	Jun	2 175.7	11 334.4	0.0	1 819.3	2.8	745.6	0.9	34.4	0.5	16 113.0	1 101.7
	Dez	1 844.6	12 500.9	0.0	1 814.1	0.2	694.8	0.3	30.8	1.0	16 885.6	1 211.1
03	Jun	1 680.9	13 020.1	0.0	1 155.4	1.0	683.1	0.3	33.0	0.8	16 573.7	1 073.9
	Dez	2 129.0	21 141.8	0.0	1 203.8	0.2	665.4	0.6	21.7	0.8	25 162.6	1 114.6
04	Jun	2 123.5	20 872.1	0.0	1 203.3	0.1	802.9	0.5	22.7	0.9	25 025.1	1 143.1
	Dez	2 792.4	26 794.2	0.0	1 209.5	0.1	709.2	0.4	21.0	0.9	31 526.9	1 160.8
05	Jun	2 327.7	29 973.8	0.0	26.2	0.1	706.5	0.4	20.2	0.7	33 054.8	1 147.1
	Dez	2 655.8	34 865.1	0.0	44.1	0.6	727.1	0.4	21.7	0.7	38 314.7	1 108.5
06	Jun	2 197.1	34 613.4	540.2	38.3	0.6	1 168.2	0.8	15.6	0.8	38 574.2	1 070.7
	Dez	2 549.7	39 283.6	533.9	133.8	2.0	1 202.6	8.4	18.1	0.7	43 732.1	987.6
07	Jun	2 853.3	40 802.2	615.7	116.7	3.6	1 338.3	6.2	18.3	0.7	45 754.3	1 009.5
	Dez	2 803.8	44 367.3	688.1	258.8	3.3	1 480.5	9.5	16.7	0.3	49 627.8	972.4
08	Jun	2 838.6	46 742.3	673.4	359.1	5.2	1 641.4	12.9	24.9	0.4	52 297.7	885.3
	Dez	3 027.1	51 568.1	871.4	117.4	0.7	1 720.6	14.9	18.1	0.5	57 338.3	995.1
09	Jun	2 851.8	58 392.5	1 124.7	204.9	0.3	1 983.1	8.3	36.5	0.9	64 602.2	2 380.1
	Dez	2 737.5	58 300.4	2 109.2	247.3	0.8	1 711.9	8.1	45.5	0.9	65 160.7	2 151.5
10	Jun	2 824.1	57 362.0	1 875.4	387.3	0.7	1 899.5	8.7	51.2	3.6	64 408.7	2 022.9

	1	2	3	4	5	6	7	8	9	10=1+...+8	11
	Short-term	Medium and long term[(1)(2)]	Non-specified term[(2)]	Non-residents	Non-specified sector	Residents	Non-residents	Non-specified sector	Granted by financial auxiliaries	Total	Loans sold through securitisation
	Residents										
	Loans and advances (excluding non-performing loans)					Non-performing loans			of which:		Memo item:

* As séries apresentadas foram afectadas pelas alterações do normativo contabilístico de Janeiro 1999 e Janeiro 2005./ The change of the accounting framework as of January 1999 and as of January 2005 affected the series presented.

(1) A partir de Março de 1999 é possível distinguir a parcela referente a empréstimos subordinados e a suprimentos, anteriormente classificados em "Titulos em carteira"./From March1999 onwards is possible to distinguish the amount related with subordinated loans, up to that time this was classified in the item "Securities".

(2) A partir de Março de 1999 é possível classificar por prazo uma parte significativa dos créditos./ From March 1999 onwards is possible to classify by original maturity an important share of loans granted.

B.8.2.2.4 ACTIVOS DIVERSOS DE OUTROS INTERMEDIÁRIOS FINANCEIROS (EXCEPTO FUNDOS DE INVESTIMENTO) E AUXILIARES FINANCEIROS [(a)*]

OTHER ASSETS OF OTHER FINANCIAL INTERMEDIARIES (EXLUDING MUTUAL FUNDS) AND FINANCIAL AUXILIARIES [(a)*]

Saldos em fim de semestre / **End-of-semester figures**

Fonte / Source: CMVM e Banco de Portugal / Securities Market Commission and Banco de Portugal

10^6 euros

		Imobilizações corpóreas			Adiantamentos			Contas a regularizar			Diversos			Total		
		Interme-diários financeiros	Auxiliares financeiros	Total	Interme-diários financeiros	Auxiliares financeiros	Total	Interme-diários financeiros	Auxiliares financeiros	Total	Interme-diários financeiros	Auxiliares financeiros	Total	Interme-diários financeiros	Auxiliares financeiros	Total
		1	2	3=1+2	4	5	6=4+5	7	8	9=7+8	10	11	12=10+11	13=1+4+7+10	14=2+5+8+11	15=13+14
99	Dez	84.1	92.5	176.7	174.5	14.3	188.8	696.6	179.9	876.5	193.5	17.4	210.9	1 148.7	304.1	1 452.8
00	Jun	87.6	88.2	175.8	222.7	17.3	240.1	440.3	211.9	652.2	857.8	192.3	1 050.1	1 608.4	509.7	2 118.1
	Dez	84.6	73.7	158.4	234.6	14.6	249.1	669.8	229.3	899.1	290.8	33.6	324.4	1 279.8	351.2	1 630.9
01	Jun	84.7	55.2	139.9	278.1	13.7	291.9	517.0	298.4	815.4	906.1	203.2	1 109.3	1 785.9	570.5	2 356.4
	Dez	95.8	46.3	142.1	275.7	9.9	285.5	421.4	308.1	729.5	323.1	40.2	363.3	1 115.9	404.4	1 520.4
02	Jun	91.5	38.1	129.6	257.3	10.4	267.7	376.3	361.4	737.6	992.1	183.8	1 175.9	1 717.2	593.7	2 310.9
	Dez	80.7	32.8	113.6	216.7	1.6	218.3	530.1	390.0	920.2	401.9	26.5	428.3	1 229.5	451.0	1 680.4
03	Jun	77.5	30.7	108.2	229.4	3.5	232.9	521.5	444.8	966.3	1 048.9	186.1	1 235.0	1 877.4	665.1	2 542.4
	Dez	97.5	28.7	126.2	237.6	1.2	238.8	1 690.8	463.2	2 154.0	810.1	20.5	830.7	2 836.0	513.7	3 349.6
04	Jun	94.7	27.8	122.5	253.0	1.5	254.5	1 937.4	500.7	2 438.1	1 275.6	160.9	1 436.5	3 560.7	690.9	4 251.6
	Dez	93.7	26.7	120.4	299.4	1.4	300.7	1 855.3	494.9	2 350.2	621.8	127.0	748.9	2 870.2	650.0	3 520.2
05	Jun	91.0	27.9	118.9	330.3	3.3	333.5	1 883.0	497.6	2 380.7	109.9	21.9	131.8	2 414.2	550.7	2 964.9
	Dez	80.0	19.4	99.4	372.6	4.4	377.0	2 183.8	519.5	2 703.3	203.4	32.1	235.6	2 839.8	575.5	3 415.3
06	Jun	72.9	24.2	97.0	426.7	6.7	433.3	1 832.5	555.9	2 388.4	87.8	20.9	108.7	2 419.9	607.6	3 027.5
	Dez	69.0	30.6	99.6	1 163.1	6.9	1 170.0	2 906.0	551.4	3 457.4	130.0	23.1	153.1	4 268.1	611.9	4 880.1
07	Jun	163.6	30.1	193.7	572.9	5.8	578.6	2 665.1	539.8	3 204.9	92.3	59.8	152.2	3 493.9	635.5	4 129.4
	Dez	187.3	30.2	217.5	933.8	3.5	937.3	3 323.1	558.5	3 881.6	34.8	21.6	56.4	4 479.0	613.8	5 092.8
08	Jun	165.4	25.9	191.4	840.4	3.9	844.3	3 027.5	567.7	3 595.1	34.5	32.7	67.2	4 067.7	630.2	4 697.9
	Dez	183.3	25.1	208.4	266.1	4.3	270.3	3 287.6	567.9	3 855.6	45.8	30.5	76.3	3 782.8	627.8	4 410.6
09	Jun	147.4	20.9	168.3	279.9	3.9	283.8	3 395.7	544.2	3 939.9	47.0	17.7	64.6	3 870.1	586.6	4 456.6
	Dez	140.6	19.6	160.2	265.6	3.2	268.8	3 055.6	586.6	3 642.3	64.9	15.1	80.0	3 526.7	624.6	4 151.3
10	Jun	137.8	22.2	160.1	273.6	3.4	277.0	3 108.0	575.0	3 683.1	73.5	213.9	287.4	3 593.0	814.5	4 407.5

	1	2	3=1+2	4	5	6=4+5	7	8	9=7+8	10	11	12=10+11	13=1+4+7+10	14=2+5+8+11	15=13+14
	Financial interme-diaries	Financial auxiliaries	Total	Financial interme-diaries	Financial auxiliaries	Total	Financial interme-diaries	Financial auxiliaries	Total	Financial interme-diaries	Financial auxiliaries	Total	Financial interme-diaries	Financial auxiliaries	Total
	Fixed assets			Trade credits and advances			Other accounts receivable			Other			Total		

* As séries apresentadas foram afectadas pelas alterações do normativo contabilístico de Janeiro 1999 e Janeiro 2005./ The change of the accounting framework as of January 1999 and as of January 2005 affected the series presented.

B.8.2.2.5 PASSIVOS DE OUTROS INTERMEDIÁRIOS FINANCEIROS (EXCEPTO FUNDOS DE INVESTIMENTO) E AUXILIARES FINANCEIROS SOB A FORMA DE EMPRÉSTIMOS E OUTROS RECURSOS SIMILARES[(a)*]

LOANS AND OTHER SIMILAR RESOURCES OF OTHER FINANCIAL INTERMEDIARIES (EXCLUDING MUTUAL FUNDS) FINANCIAL AUXILIARIES [(a)*]

Saldos em fim de semestre

End-of-semester figures

Fonte / Source: CMVM e Banco de Portugal / Securities Market Commission and Banco de Portugal

10^6 euros

		Instituições financeiras residentes						Instituições financeiras não residentes			Sector não especificado[(1)]			Total		
		Instituições financeiras monetárias[(1)]			Instituições financeiras não monetárias											
		Interme-diários financeiros	Auxiliares financeiros	Total	Interme-diários financeiros	Auxiliares financeiros	Total	Interme-diários financeiros	Auxiliares financeiros	Total	Interme-diários financeiros	Auxiliares financeiros	Total	Interme-diários financeiros	Auxiliares financeiros	Total
		1	2	3=1+2	4	5	6=4+5	7	8	9=7+8	10	11	12=10+11	13=1+4+7+10	14=2+5+8+11	15=13+14
99	Dez	4 883.8	78.4	4 962.1	804.1	1.3	805.4	113.1	0.0	113.1	213.5	2.5	216.0	6 014.5	82.1	6 096.5
00	Jun	5 303.3	78.5	5 381.7	917.1	2.4	919.5	208.9	0.0	208.9	132.1	2.4	134.5	6 561.4	83.3	6 644.7
	Dez	6 136.0	62.3	6 198.3	941.1	1.6	942.7	230.8	0.0	230.8	258.2	5.1	263.3	7 566.1	68.9	7 635.1
01	Jun	8 039.0	44.0	8 083.1	1 023.8	1.9	1 025.7	302.6	0.0	302.6	223.7	4.5	228.2	9 589.0	50.5	9 639.5
	Dez	7 178.3	23.1	7 201.4	1 036.5	1.4	1 038.0	511.1	0.0	511.1	590.4	2.2	592.6	9 316.3	26.8	9 343.0
02	Jun	7 076.8	6.8	7 083.6	835.8	1.4	837.2	687.3	0.0	687.3	402.9	2.8	405.8	9 002.8	11.1	9 013.9
	Dez	6 012.7	17.8	6 030.5	864.4	1.3	865.7	1 045.8	0.1	1 045.9	546.1	1.2	547.3	8 469.1	20.4	8 489.5
03	Jun	5 784.3	19.1	5 803.5	888.9	0.7	889.7	1 082.2	0.0	1 082.2	561.1	2.3	563.4	8 316.5	22.2	8 338.7
	Dez	5 102.9	17.8	5 120.6	1 007.6	0.7	1 008.3	1 327.9	0.1	1 327.9	740.1	1.6	741.8	8 178.5	20.1	8 198.6
04	Jun	4 777.0	18.5	4 795.5	1 306.4	0.7	1 307.2	1 482.7	0.1	1 482.7	1 189.2	1.4	1 190.6	8 755.3	20.7	8 775.9
	Dez	5 240.2	20.7	5 260.9	1 799.8	0.7	1 800.6	1 689.6	0.0	1 689.6	2 008.2	1.6	2 009.8	10 737.8	23.0	10 760.8
05	Jun	4 948.6	22.8	4 971.4	2 199.2	0.1	2 199.3	1 928.2	0.0	1 928.2	1 501.9	2.2	1 504.1	10 577.8	25.1	10 602.9
	Dez	4 834.8	19.9	4 854.7	2 725.3	0.2	2 725.5	2 448.7	0.0	2 448.7	1 182.9	2.2	1 185.1	11 191.6	22.3	11 214.0
06	Jun	4 713.1	20.8	4 733.9	3 126.3	0.2	3 126.5	2 489.6	0.0	2 489.6	1 090.1	2.6	1 092.7	11 419.0	23.6	11 442.6
	Dez	5 725.0	22.3	5 747.3	3 340.4	0.2	3 340.6	2 934.4	0.0	2 934.4	1 500.1	2.8	1 503.0	13 499.9	25.4	13 525.3
07	Jun	8 143.1	58.4	8 201.5	1 565.1	0.5	1 565.6	3 052.9	0.0	3 052.9	1 283.1	4.1	1 287.3	14 044.3	63.0	14 107.2
	Dez	9 674.6	21.4	9 696.0	1 854.9	0.2	1 855.1	2 699.7	0.0	2 699.7	1 206.4	3.2	1 209.6	15 435.7	24.7	15 460.4
08	Jun	10 011.4	20.7	10 032.0	1 750.4	0.2	1 750.6	2 722.9	0.0	2 722.9	1 706.3	4.5	1 710.8	16 191.0	25.4	16 216.4
	Dez	8 135.5	6.7	8 142.2	1 661.1	0.2	1 661.3	2 667.5	0.0	2 667.5	1 834.6	3.0	1 837.6	14 298.7	9.9	14 308.6
09	Jun	8 539.9	6.8	8 546.7	2 418.1	0.3	2 418.4	2 962.8	0.0	2 962.8	2 099.3	4.0	2 103.2	16 020.0	11.1	16 031.1
	Dez	9 367.3	6.8	9 374.1	2 159.7	0.2	2 159.9	3 079.1	0.0	3 079.1	2 207.0	5.6	2 212.6	16 813.2	12.6	16 825.8
10	Jun	9 152.2	460.4	9 612.6	1 899.3	0.2	1 899.5	2 766.0	88.0	2 854.0	2 870.4	217.2	3 087.6	16 687.9	765.9	17 453.7
		1	2	3=1+2	4	5	6=4+5	7	8	9=7+8	10	11	12=10+11	13=1+4+7+10	14=2+5+8+11	15=13+14
		Financial interme-diaries	Financial auxiliaries	Total	Financial interme-diaries	Financial auxiliaries	Total	Financial interme-diaries	Financial auxiliaries	Total	Financial interme-diaries	Financial auxiliaries	Total	Financial interme-diaries	Financial auxiliaries	Total
		Monetary financial institutions[(1)]			Non-monetary financial institutions			Non-resident financial institutions			Non-specified sector[(1)]			Total		
		Resident financial institutions														

* As séries apresentadas foram afectadas pelas alterações do normativo contabilístico de Janeiro 1999 e Janeiro 2005./ The change of the accounting framework as of January 1999 and as of January 2005 affected the series presented.

(1) A partir de Março de 1999 é possível classificar sectorialmente uma parcela maior dos empréstimos e outros recursos similares./ From March 1999 onwards is possible to have a sectorial classification for a greater amount of loans and other similar resources.

B.8.2.2.6 CAPITAL E RESERVAS DE OUTROS INTERMEDIÁRIOS FINANCEIROS (EXCEPTO FUNDOS DE INVESTIMENTO) E AUXILIARES FINANCEIROS[(a)*]

CAPITAL AND RESERVES OF OTHER FINANCIAL INTERMEDIARIES (EXCLUDING MUTUAL FUNDS) AND FINANCIAL AUXILIARIES[(a)*]

Saldos em fim de semestre

End-of-semester figures

Fonte / Source: CMVM e Banco de Portugal / Securities Market Commission and Banco de Portugal

10^6 euros

		Capital			Reservas e resultados			Provisões para riscos diversos			Total		
		Intermediários financeiros	Auxiliares financeiros	Total	Intermediários financeiros	Auxiliares financeiros	Total	Intermediários financeiros	Auxiliares financeiros	Total	Intermediários financeiros	Auxiliares financeiros	Total
		1	2	3=1+2	4	5	6=4+5	7	8	9=7+8	10=1+4+7	11=2+5+8	12=10+11
99	Dez	5 324.6	656.9	5 981.5	1 146.3	188.1	1 334.4	529.0	3.6	532.6	6 999.9	848.6	7 848.5
00	Jun	5 460.9	703.2	6 164.0	914.4	139.0	1 053.4	486.4	3.6	490.0	6 861.7	845.7	7 707.4
	Dez	4 839.2	745.5	5 584.7	2 876.1	209.7	3 085.8	510.7	7.9	518.7	8 226.0	963.2	9 189.2
01	Jun	6 186.9	791.2	6 978.1	2 450.4	159.2	2 609.7	542.0	7.6	549.5	9 179.3	958.1	10 137.3
	Dez	9 189.3	848.9	10 038.2	3 184.6	208.5	3 393.2	581.7	5.3	587.1	12 955.7	1 062.8	14 018.5
02	Jun	8 593.7	898.8	9 492.5	3 326.5	170.5	3 497.1	629.8	5.8	635.6	12 550.1	1 075.2	13 625.2
	Dez	10 773.3	1 112.8	11 886.1	2 980.9	236.9	3 217.8	635.6	11.5	647.1	14 389.8	1 361.3	15 751.1
03	Jun	11 204.7	1 167.3	12 372.0	2 755.3	185.9	2 941.2	587.2	12.4	599.5	14 547.2	1 365.5	15 912.7
	Dez	21 718.9	1 225.3	22 944.2	4 106.5	290.9	4 397.4	720.9	10.6	731.5	26 546.3	1 526.8	28 073.1
04	Jun	21 851.4	1 249.9	23 101.3	4 136.5	252.7	4 389.2	787.2	10.6	797.8	26 775.0	1 513.2	28 288.2
	Dez	27 416.3	1 281.5	28 697.8	5 119.2	296.1	5 415.2	736.6	10.7	747.3	33 272.1	1 588.2	34 860.3
05	Jun	29 088.6	1 278.5	30 367.0	3 688.9	316.6	4 005.5	764.4	10.4	774.8	33 541.8	1 605.5	35 147.4
	Dez	32 177.2	1 284.1	33 461.3	3 864.2	359.9	4 224.2	800.6	14.9	815.6	36 842.1	1 659.0	38 501.0
06	Jun	31 314.2	1 322.2	32 636.4	5 484.1	334.3	5 818.3	844.0	15.6	859.6	37 642.2	1 672.1	39 314.3
	Dez	35 494.9	1 366.1	36 861.0	6 635.3	405.5	7 040.8	907.4	15.4	922.8	43 037.6	1 787.0	44 824.6
07	Jun	36 469.4	1 368.2	37 837.6	6 528.7	376.0	6 904.8	1 049.6	16.1	1 065.7	44 047.7	1 760.3	45 808.1
	Dez	38 688.6	1 405.2	40 093.8	6 797.3	476.5	7 273.8	1 009.6	19.2	1 028.8	46 495.5	1 900.9	48 396.4
08	Jun	39 717.2	1 424.0	41 141.1	6 277.2	398.9	6 676.0	1 177.0	9.0	1 186.0	47 171.3	1 831.8	49 003.2
	Dez	44 762.0	1 543.4	46 305.4	6 560.3	501.3	7 061.5	1 288.3	14.3	1 302.6	52 610.6	2 058.9	54 669.5
09	Jun	49 113.0	1 579.1	50 692.1	6 192.6	465.7	6 658.3	1 994.6	13.4	2 008.0	57 300.2	2 058.2	59 358.4
	Dez	48 163.4	1 592.6	49 756.0	5 129.0	481.2	5 610.2	2 156.7	13.8	2 170.5	55 449.1	2 087.5	57 536.7
10	Jun	46 106.7	1 770.8	47 877.6	5 228.2	469.1	5 697.3	2 183.4	28.1	2 211.4	53 518.3	2 268.0	55 786.3
		1	2	3=1+2	4	5	6=4+5	7	8	9=7+8	10=1+4+7	11=2+5+8	12=10+11
		Financial intermediaries	Financial auxiliaries	Total	Financial intermediaries	Financial auxiliaries	Total	Financial intermediaries	Financial auxiliaries	Total	Financial intermediaries	Financial auxiliaries	Total
		Equity capital			Reserves and net income			Provisions for sundry risks			Total		

* As séries apresentadas foram afectadas pelas alterações do normativo contabilístico de Janeiro 1999 e Janeiro 2005./ The change of the accounting framework as of January 1999 and as of January 2005 affected the series presented.

B.8.2.2.7 PASSIVOS DIVERSOS DE OUTROS INTERMEDIÁRIOS FINANCEIROS (EXCEPTO FUNDOS DE INVESTIMENTO) E AUXILIARES FINANCEIROS[(a)]*

OTHER LIABILITIES OF OTHER FINANCIAL INTERMEDIARIES (EXCLUDING MUTUAL FUNDS) AND FINANCIAL AUXILIARIES[(a)]*

Saldos em fim de semestre

End-of-semester figures

Fonte / Source: CMVM e Banco de Portugal / Securities Market Commission and Banco de Portugal

10^6 euros

		Adiantamentos			Contas a regularizar			Diversos			Total		
		Intermediários financeiros	Auxiliares financeiros	Total	Intermediários financeiros	Auxiliares financeiros	Total	Intermediários financeiros	Auxiliares financeiros	Total	Intermediários financeiros	Auxiliares financeiros	Total
		1	2	3=1+2	4	5	6=4+5	7	8	9=7+8	10=1+4+7	11=2+5+8	12=10+11
99	Dez	194.2	24.8	219.0	1 794.8	120.1	1 914.9	137.8	6.2	144.0	2 126.8	151.1	2 277.9
00	Jun	83.3	11.7	95.0	1 685.8	153.2	1 839.0	1 082.7	235.0	1 317.6	2 851.8	399.9	3 251.7
	Dez	130.8	39.9	170.7	1 540.8	129.7	1 670.5	256.5	13.1	269.6	1 928.1	182.7	2 110.8
01	Jun	122.4	20.3	142.7	1 485.8	204.0	1 689.8	1 124.3	224.3	1 348.6	2 732.5	448.6	3 181.1
	Dez	113.6	21.3	135.0	1 572.9	170.5	1 743.4	395.4	37.3	432.7	2 082.0	229.2	2 311.1
02	Jun	105.8	35.3	141.1	1 641.9	202.1	1 844.0	1 140.7	227.1	1 367.8	2 888.4	464.5	3 352.9
	Dez	102.1	33.5	135.6	1 368.5	187.3	1 555.8	292.9	18.1	311.0	1 763.5	238.9	2 002.4
03	Jun	96.0	30.6	126.6	1 274.6	180.5	1 455.1	1 159.4	210.6	1 369.9	2 529.9	421.7	2 951.6
	Dez	87.1	27.6	114.7	905.9	138.8	1 044.7	841.4	18.6	860.0	1 834.5	184.9	2 019.4
04	Jun	65.8	25.6	91.4	1 316.4	164.8	1 481.2	1 518.4	209.6	1 727.9	2 900.6	399.9	3 300.5
	Dez	88.9	31.3	120.2	2 070.2	93.1	2 163.4	437.8	138.5	576.3	2 597.0	262.9	2 859.9
05	Jun	172.0	26.8	198.8	1 880.9	98.6	1 979.4	127.2	15.6	142.8	2 180.1	140.9	2 321.1
	Dez	102.3	25.9	128.2	1 999.2	114.6	2 113.8	167.4	10.6	178.0	2 269.0	151.0	2 420.0
06	Jun	96.1	25.0	121.2	1 892.3	146.7	2 039.0	323.0	13.6	336.5	2 311.4	185.3	2 496.7
	Dez	128.6	31.5	160.1	1 644.5	123.9	1 768.3	354.5	12.1	366.7	2 127.6	167.5	2 295.1
07	Jun	148.5	22.0	170.6	1 367.2	140.0	1 507.1	413.6	26.2	439.8	1 929.3	188.2	2 117.5
	Dez	166.8	19.6	186.4	1 365.0	155.8	1 520.8	424.2	3.2	427.4	1 956.0	178.5	2 134.5
08	Jun	164.0	6.1	170.0	1 412.1	148.3	1 560.4	494.8	54.7	549.5	2 070.9	209.0	2 279.9
	Dez	114.5	8.8	123.3	1 512.0	149.2	1 661.2	492.8	19.6	512.4	2 119.3	177.6	2 296.8
09	Jun	65.4	7.7	73.1	1 374.5	122.4	1 496.9	483.8	14.9	498.7	1 923.8	145.0	2 068.7
	Dez	93.3	10.0	103.3	1 418.2	146.5	1 564.7	350.2	6.7	356.8	1 861.7	163.1	2 024.8
10	Jun	74.8	20.0	94.8	1 374.6	193.6	1 568.2	428.5	15.6	444.1	1 877.9	229.2	2 107.1
		1	2	3=1+2	4	5	6=4+5	7	8	9=7+8	10=1+4+7	11=2+5+8	12=10+11
		Financial intermediaries	Financial auxiliaries	Total	Financial intermediaries	Financial auxiliaries	Total	Financial intermediaries	Financial auxiliaries	Total	Financial intermediaries	Financial auxiliaries	Total
		Trade credits and advances			Other accounts payable			Other			Total		

* As séries apresentadas foram afectadas pelas alterações do normativo contabilístico de Janeiro 1999 e Janeiro 2005./ The change of the accounting framework as of January 1999 and as of January 2005 affected the series presented.

B.8.2.3.1 DESENVOLVIMENTO DE RESULTADOS DE OUTROS INTERMEDIÁRIOS FINANCEIROS (EXCEPTO FUNDOS DE INVESTIMENTO) E AUXILIARES FINANCEIROS - CUSTOS[(a)] (continua)

PROFIT AND LOSS ACCOUNT OF OTHER FINANCIAL INTERMEDIARIES (EXCLUDING MUTUAL FUNDS) AND FINANCIAL AUXILIARIES - COSTS AND LOSSES[(a)] (to be continued)

Valores acumulados desde o início do ano

Cumulative values since the beginning of the year

Fonte / Source: CMVM e Banco de Portugal / Securities Market Commission and Banco de Portugal

10^6 euros

	Juros e custos equiparados			Comissões			Prejuízos em operações financeiras			Custos com o pessoal			Fornecimentos e serviços de terceiros		
	Interme-diários financeiros	Auxiliares financeiros	Total	Interme-diários financeiros	Auxiliares financeiros	Total	Interme-diários financeiros	Auxiliares financeiros	Total	Interme-diários financeiros	Auxiliares financeiros	Total	Interme-diários financeiros	Auxiliares financeiros	Total
	1	2	3=1+2	4	5	6=4+5	7	8	9=7+8	10	11	12=10+11	13	14	15=13+14
94	417.9	0.3	418.2	53.2	40.2	93.4	28.6	11.8	40.4	72.9	19.1	92.0	98.4	34.3	132.8
95	770.1	2.4	772.5	70.3	30.8	101.0	160.8	1.0	161.8	91.5	28.6	120.1	111.3	62.9	174.2
96	320.0	3.0	323.0	98.5	13.4	111.9	9.8	0.4	10.2	85.1	32.8	117.9	113.3	84.1	197.3
97	359.9	3.8	363.7	123.4	18.6	142.0	25.3	0.7	26.0	88.2	37.0	125.2	143.4	104.0	247.4
98	333.4	1.9	335.3	162.9	50.7	213.5	147.2	0.5	147.7	92.5	44.3	136.7	158.7	92.4	251.1
99	300.7	2.3	303.0	189.7	62.9	252.7	66.3	1.5	67.8	111.6	52.7	164.3	181.1	98.0	279.1
00	425.2	3.5	428.7	216.3	66.0	282.3	89.9	7.7	97.6	119.0	63.2	182.2	185.9	125.4	311.3
01	611.6	3.3	615.0	223.4	103.3	326.6	83.3	2.7	86.0	136.0	66.0	202.0	218.2	113.1	331.4
02	544.6	4.1	548.7	232.4	99.2	331.6	17.6	2.4	20.0	109.9	60.0	169.8	202.3	100.4	302.8
03	563.9	7.7	571.6	219.9	107.1	327.0	28.7	1.6	30.3	86.2	57.1	143.2	147.5	98.3	245.9
04	1 046.3	3.1	1 049.4	289.4	115.3	404.7	9.5	1.8	11.2	105.9	61.5	167.4	207.0	98.8	305.8
05	1 374.8	2.9	1 377.8	296.8	124.0	420.8	14.6	0.6	15.2	136.3	68.1	204.4	242.0	99.7	341.7
06	1 865.3	3.5	1 868.8	406.6	153.9	560.5	75.2	2.8	78.0	132.7	76.2	208.9	228.3	99.8	328.1
07	2 427.7	3.2	2 431.0	350.8	205.8	556.5	68.2	6.0	74.2	121.8	78.3	200.1	238.8	110.2	348.9
08	2 882.5	1.0	2 883.5	562.5	143.6	706.1	103.5	3.7	107.2	130.4	71.7	202.2	227.4	96.8	324.3
09	2 204.1	1.2	2 205.3	293.1	110.7	403.9	165.9	1.6	167.5	128.9	77.1	206.0	243.6	123.9	367.5
	1	2	3=1+2	4	5	6=4+5	7	8	9=7+8	10	11	12=10+11	13	14	15=13+14
	Financial interme-diaries	Financial auxiliaries	Total	Financial interme-diaries	Financial auxiliaries	Total	Financial interme-diaries	Financial auxiliaries	Total	Financial interme-diaries	Financial auxiliaries	Total	Financial interme-diaries	Financial auxiliaries	Total
	Interest costs and equivalent			Commissions payable			Losses on financial operations			Personnel costs			Supplies and services from third parties		

B.8.2.3.1 DESENVOLVIMENTO DE RESULTADOS DE OUTROS INTERMEDIÁRIOS FINANCEIROS (EXCEPTO FUNDOS DE INVESTIMENTO) E AUXILIARES FINANCEIROS - CUSTOS[(a)] (continuação)

PROFIT AND LOSS ACCOUNT OF OTHER FINANCIAL INTERMEDIARIES (EXCLUDING MUTUAL FUNDS) AND FINANCIAL AUXILIARIES - COSTS AND LOSSES[(a)] (continued)

Valores acumulados desde o início do ano

Cumulative values since the beginning of the year

Fonte / Source: CMVM e Banco de Portugal / Securities Market Commission and Banco de Portugal

10^6 euros

	Impostos			Amortizações do exercício			Provisões do exercício			Outros custos e prejuízos			Total		
	Interme-diários financeiros	Auxiliares financeiros	Total	Interme-diários financeiros	Auxiliares financeiros	Total	Interme-diários financeiros	Auxiliares financeiros	Total	Interme-diários financeiros	Auxiliares financeiros	Total	Interme-diários financeiros	Auxiliares financeiros	Total
	16	17	18=16+17	19	20	21=19+20	22	23	24=22+23	25	26	27=25+26	28=1+4+7+10+13+ +16+19+22+25	29=2+5+8+11+ +14+17+20+23+26	30=28+29
94	6.6	2.7	9.3	25.8	5.6	31.4	169.5	1.0	170.6	16.8	0.5	17.3	889.8	115.6	1 005.4
95	9.0	3.2	12.2	26.2	21.2	47.4	140.5	0.7	141.2	17.4	6.6	23.9	1 396.9	157.4	1 554.3
96	8.2	2.4	10.6	19.0	21.5	40.4	169.3	2.2	171.6	18.5	6.3	24.8	841.7	166.1	1 007.8
97	9.5	3.0	12.5	19.7	24.3	44.0	143.4	1.0	144.4	21.9	6.1	28.1	934.7	198.6	1 133.3
98	8.5	4.8	13.2	23.2	28.7	51.8	177.9	1.9	179.8	24.9	7.7	32.7	1 129.1	232.8	1 361.9
99	9.8	4.2	14.0	24.6	41.0	65.6	261.7	7.1	268.8	22.8	6.8	29.6	1 168.4	276.5	1 444.8
00	6.5	4.4	10.9	27.2	38.6	65.8	191.3	6.9	198.2	14.2	8.6	22.8	1 275.5	324.2	1 599.8
01	6.0	3.6	9.6	31.7	30.0	61.7	234.4	3.2	237.6	19.2	6.4	25.7	1 563.8	331.7	1 895.5
02	5.1	1.5	6.6	25.3	23.9	49.2	297.0	2.7	299.8	21.9	9.3	31.2	1 456.1	303.6	1 759.7
03	4.7	2.4	7.1	18.8	11.8	30.6	231.3	4.0	235.3	13.8	15.5	29.4	1 314.8	305.5	1 620.4
04	5.9	2.0	7.9	20.0	8.0	27.9	310.2	5.1	315.3	28.8	15.3	44.0	2 022.8	310.8	2 333.6
05	8.1	1.9	10.0	21.1	6.3	27.4	311.5	1.4	312.8	39.0	15.7	54.6	2 444.2	320.6	2 764.8
06	6.2	2.0	8.2	20.2	7.5	27.7	360.7	2.1	362.7	54.0	20.0	74.0	3 149.1	367.7	3 516.8
07	7.4	1.9	9.3	37.8	8.5	46.3	376.7	1.7	378.4	81.4	30.0	111.4	3 710.5	445.6	4 156.1
08	8.3	2.4	10.7	37.9	5.8	43.7	633.0	0.7	633.7	84.9	24.8	109.7	4 670.5	350.6	5 021.0
09	8.8	4.2	13.0	34.3	6.3	40.6	926.4	2.0	928.4	213.2	21.2	234.5	4 218.3	348.3	4 566.7

	16	17	18=16+17	19	20	21=19+20	22	23	24=22+23	25	26	27=25+26	28=1+4+7+10+13+ +16+19+22+25	29=2+5+8+11+ +14+17+20+23+26	30=28+29
	Financial interme-diaries	Financial auxiliaries	Total	Financial interme-diaries	Financial auxiliaries	Total	Financial interme-diaries	Financial auxiliaries	Total	Financial interme-diaries	Financial auxiliaries	Total	Financial interme-diaries	Financial auxiliaries	Total
	Taxes			Depreciation for the year			Provisions for the year			Other costs and losses			Total		

* As séries apresentadas foram afectadas pelas alterações do normativo contabilístico de Janeiro 1999 e Janeiro 2005./ The change of the accounting framework as of January 1999 and as of January 2005 affected the series presented.

B.8.2.3.2 DESENVOLVIMENTO DE RESULTADOS DE OUTROS INTERMEDIÁRIOS FINANCEIROS (EXCEPTO FUNDOS DE INVESTIMENTO) E AUXILIARES FINANCEIROS - PROVEITOS[(a)*] (continua)

PROFIT AND LOSS ACCOUNT OF OTHER FINANCIAL INTERMEDIARIES (EXCLUDING MUTUAL FUNDS) AND FINANCIAL AUXILIARIES - INCOME AND GAINS[(a)*] (to be continued)

Valores acumulados desde o início do ano

Cumulative values since the beginning of the year

Fonte / Source: CMVM e Banco de Portugal / Securities Market Commission and Banco de Portugal

10^6 euros

	Juros e proveitos equiparados			Rendimento de títulos			Comissões			Lucros em operações financeiras		
	Intermediários financeiros	Auxiliares financeiros	Total	Intermediários financeiros	Auxiliares financeiros	Total	Intermediários financeiros	Auxiliares financeiros	Total	Intermediários financeiros	Auxiliares financeiros	Total
	1	2	3=1+2	4	5	6=4+5	7	8	9=7+8	10	11	12=10+11
94	638.7	14.7	653.4	13.5	0.0	13.6	125.4	123.9	249.3	31.1	1.6	32.7
95	1 028.5	24.1	1 052.6	74.1	0.1	74.2	147.0	109.6	256.6	206.7	3.1	209.8
96	598.2	21.2	619.3	91.1	0.0	91.1	168.4	107.5	275.9	15.1	2.8	17.9
97	652.3	21.8	674.1	151.2	0.0	151.2	225.1	161.3	386.4	50.9	4.3	55.2
98	623.3	31.3	654.6	100.3	0.0	100.3	319.0	218.9	538.0	66.5	5.0	71.5
99	651.5	23.0	674.5	164.4	0.0	164.4	338.6	226.5	565.1	65.8	8.4	74.2
00	775.3	30.9	806.2	186.1	0.0	186.1	406.0	250.5	656.4	79.9	9.7	89.6
01	1 017.3	34.5	1 051.8	249.6	1.7	251.3	374.0	236.3	610.3	97.2	16.2	113.5
02	929.1	33.0	962.1	224.1	0.1	224.2	349.4	229.7	579.1	28.8	12.2	41.0
03	843.9	22.3	866.2	138.9	0.0	138.9	327.1	252.2	579.3	125.1	15.0	140.1
04	1 436.7	16.3	1 453.1	290.6	0.0	290.6	349.8	281.6	631.4	20.8	22.6	43.4
05	1 832.4	16.3	1 848.7	801.8	0.0	801.8	346.5	315.2	661.7	21.4	24.7	46.1
06	2 343.6	25.7	2 369.3	1 395.7	0.0	1 395.7	314.8	371.0	685.8	447.7	24.6	472.3
07	3 023.0	52.0	3 074.9	931.6	0.0	931.6	310.0	443.9	753.9	105.1	19.6	124.8
08	3 441.5	45.7	3 487.2	724.3	0.0	724.3	340.2	350.7	690.9	395.4	32.4	427.8
09	2 792.5	12.8	2 805.3	881.0	0.0	881.0	357.2	305.7	662.9	376.9	28.6	405.4

	1	2	3=1+2	4	5	6=4+5	7	8	9=7+8	10	11	12=10+11
	Financial intermediaries	Financial auxiliaries	Total	Financial intermediaries	Financial auxiliaries	Total	Financial intermediaries	Financial auxiliaries	Total	Financial intermediaries	Financial auxiliaries	Total
	Interest income and equivalent			Income from securities			Commissions receivable			Profits on financial operations		

B.8.2.3.2 DESENVOLVIMENTO DE RESULTADOS DE OUTROS INTERMEDIÁRIOS FINANCEIROS (EXCEPTO FUNDOS DE INVESTIMENTO) E AUXILIARES FINANCEIROS - PROVEITOS (continuação)[(a)*]

PROFIT AND LOSS ACCOUNT OF OTHER FINANCIAL INTERMEDIARIES (EXCLUDING MUTUAL FUNDS) AND FINANCIAL AUXILIARIES - INCOME AND GAINS[(a)*] (continued)

Valores acumulados desde o início do ano

Cumulative values since the beginning of the year

Fonte / Source: CMVM e Banco de Portugal / Securities Market Commission and Banco de Portugal

10^6 euros

	Reposições e anulações de provisões			Outros proveitos e lucros			Total		
	Intermediários financeiros	Auxiliares financeiros	Total	Intermediários financeiros	Auxiliares financeiros	Total	Intermediários financeiros	Auxiliares financeiros	Total
	13	14	15=13+14	16	17	18=16+17	19=1+4+7+10+13+16	20=2+5+8+11+14+17	21=19+20
94	40.2	0.1	40.3	51.9	7.6	59.5	900.8	148.0	1 048.8
95	53.2	0.5	53.7	58.8	71.7	130.5	1 568.3	209.1	1 777.4
96	42.3	0.3	42.6	52.0	89.4	141.4	967.1	221.2	1 188.2
97	55.1	1.3	56.3	58.8	97.1	155.9	1 193.4	285.7	1 479.2
98	72.2	0.6	72.9	87.4	108.6	196.0	1 268.9	364.4	1 633.3
99	143.1	1.1	144.2	62.6	120.5	183.1	1 426.0	379.6	1 805.6
00	76.7	0.6	77.3	68.0	139.9	207.9	1 592.0	431.6	2 023.6
01	91.0	3.9	94.9	91.2	126.1	217.3	1 920.3	418.8	2 339.1
02	101.7	0.7	102.4	89.6	108.9	198.5	1 722.7	384.6	2 107.3
03	96.6	0.4	97.1	53.1	109.6	162.7	1 584.7	399.6	1 984.3
04	179.7	0.8	180.5	95.1	97.3	192.4	2 372.7	418.7	2 791.4
05	151.4	0.2	151.6	160.7	94.8	255.5	3 314.1	451.2	3 765.3
06	179.4	1.6	181.0	1 040.5	102.1	1 142.7	5 721.8	525.0	6 246.8
07	144.9	0.5	145.4	590.2	122.3	712.5	5 104.8	638.3	5 743.2
08	254.6	1.0	255.6	752.8	99.7	852.5	5 908.8	529.5	6 438.3
09	480.8	2.5	483.3	320.1	122.7	442.8	5 208.5	472.3	5 680.8
	13	14	15=13+14	16	17	18=16+17	19=1+4+7+10+13+16	20=2+5+8+11+14+17	21=19+20
	Financial intermediaries	Financial auxiliaries	Total	Financial intermediaries	Financial auxiliaries	Total	Financial intermediaries	Financial auxiliaries	Total
	Replacement and provisions deducted			Other income and profits			Total		

* As séries apresentadas foram afectadas pelas alterações do normativo contabilístico de Janeiro 1999 e Janeiro 2005./ The change of the accounting framework as of January 1999 and as of January 2005 affected the series presented.

B.8.2.3.3 DESENVOLVIMENTO DE RESULTADOS DE OUTROS INTERMEDIÁRIOS FINANCEIROS (EXCEPTO FUNDOS DE INVESTIMENTO) E AUXILIARES FINANCEIROS - RESULTADO DE EXPLORAÇÃO[(a)*]

PROFIT AND LOSS ACCOUNT OF OTHER FINANCIAL INTERMEDIARIES (EXCLUDING MUTUAL FUNDS) AND FINANCIAL AUXILIARIES - OPERATING PROFIT/ LOSS[(a)*]

Valores acumulados desde o início do ano

Cumulative values since the beginning of the year

Fonte / Source: CMVM e Banco de Portugal / Securities Market Commission and Banco de Portugal

10^6 euros

	Resultados extraordinários						Impostos sobre os lucros			Resultado de exploração[(1)]		
	Ganhos extraordinários			Perdas extraordinárias								
	Intermediários financeiros	Auxiliares financeiros	Total	Intermediários financeiros	Auxiliares financeiros	Total	Intermediários financeiros	Auxiliares financeiros	Total	Intermediários financeiros	Auxiliares financeiros	Total
	1	2	3=1+2	4	5	6=4+5	7	8	9=7+8	10	11	12=10+11
94	59.0	1.3	60.2	31.5	1.4	32.9	30.1	12.2	42.3	8.3	20.1	28.4
95	98.7	1.5	100.2	41.2	1.4	42.5	35.6	17.3	52.9	193.4	34.6	228.0
96	54.7	0.9	55.5	36.7	1.3	38.0	41.6	18.5	60.2	101.7	36.1	137.8
97	180.8	2.2	183.0	59.6	1.5	61.1	51.0	29.0	80.0	329.0	58.9	387.8
98	381.0	3.1	384.1	19.7	2.1	21.9	64.9	42.0	106.9	436.1	90.6	526.7
99	214.9	3.8	218.7	18.9	3.1	22.0	75.2	35.6	110.8	378.4	68.2	446.6
00	125.3	9.2	134.5	455.6	3.0	458.6	67.0	36.2	103.1	-80.9	77.5	-3.4
01	44.4	6.7	51.1	20.1	3.4	23.5	58.0	28.1	86.1	322.7	62.4	385.1
02	79.8	9.2	89.1	53.1	4.5	57.6	54.7	25.4	80.1	238.7	60.3	299.0
03	158.8	4.3	163.1	27.0	5.5	32.5	42.9	31.6	74.5	358.7	61.3	420.0
04	145.1	15.1	160.2	79.3	4.4	83.7	50.4	32.3	82.7	365.3	86.3	451.6
05	.	.	.	.	.	.	65.5	35.3	100.8	805.6	95.0	900.5
06	.	.	.	.	.	.	73.0	41.5	114.4	2 497.5	115.2	2 612.7
07	.	.	.	.	.	.	78.7	48.1	126.8	1 321.8	144.1	1 465.8
08	.	.	.	.	.	.	65.6	39.4	105.1	1 178.9	139.2	1 318.2
09	.	.	.	.	.	.	46.7	29.2	75.8	943.5	94.4	1 037.8
	1	2	3=1+2	4	5	6=4+5	7	8	9=7+8	10	11	12=10+11
	Financial intermediaries	Financial auxiliaries	Total	Financial intermediaries	Financial auxiliaries	Total	Financial intermediaries	Financial auxiliaries	Total	Financial intermediaries	Financial auxiliaries	Total
	Extraordinary gains			Extraordinary losses			Tax on income			Operating profit/loss[(1)]		
	Extraordinary income											

* As séries apresentadas foram afectadas pelas alterações do normativo contabilístico de Janeiro 1999 e Janeiro 2005. / The change of the accounting framework as of January 1999 and as of January 2005 affected the series presented.

(1) A partir de 2005 inclui resultados extraordinários. / From 2005 onwards includes extraordinary income.

B.8.3.1 SOCIEDADES GESTORAS DE PARTICIPAÇÕES SOCIAIS DO SECTOR FINANCEIRO[(a)*]

FINANCIAL HOLDING COMPANIES[(a)*]

Saldos em fim de semestre

End-of-semester figures

Fonte / Source: Banco de Portugal

10^6 euros

		Activos					Passivos						Por memória:
		Activos sob a forma de depósitos e outras aplicações similares	Títulos em carteira[(1)]	Créditos concedidos[(1)]	dos quais: Créditos de cobrança duvidosa	Activos diversos	Passivos sob a forma de empréstimos e outros recursos similares	Empréstimos subordinados	Obrigações (excepto subordinadas) e outros titulos de rendimento fixo	Capital e reservas	Passivos diversos	Total	Resultado de exploração
		1	2	3	4	5	6	7	8	9	10	11=1+2+3+5=6+...+10	12
99	Dez	731.5	5 462.7	1 082.5	0.0	324.0	497.8	100.5	165.3	5 400.9	1 436.2	7 600.7	300.6
00	Jun	953.9	5 320.4	959.7	0.0	175.0	333.1	100.4	208.5	5 327.3	1 439.7	7 409.0	261.1
	Dez	805.9	6 442.4	1 011.3	0.0	350.3	479.0	224.9	190.6	6 639.7	1 075.8	8 609.9	-201.1
01	Jun	908.8	7 312.6	2 908.7	0.0	273.0	2 097.1	242.2	236.3	7 593.5	1 234.0	11 403.1	171.1
	Dez	958.6	8 802.7	3 006.5	0.0	230.1	748.2	374.6	400.7	10 336.1	1 138.2	12 997.9	261.6
02	Jun	722.5	9 806.2	2 999.1	0.0	258.2	637.8	2 156.4	278.6	9 383.4	1 330.0	13 786.1	131.4
	Dez	694.6	9 416.3	2 787.6	0.0	358.2	861.8	2 143.1	214.9	9 136.2	900.8	13 256.7	144.5
03	Jun	716.7	9 233.6	1 934.6	0.0	289.7	718.9	1 430.1	292.9	8 798.4	934.3	12 174.6	140.5
	Dez	268.5	12 508.7	1 966.3	0.0	1 582.7	1 057.1	1 485.3	801.2	12 540.1	442.4	16 326.2	286.5
04	Jun	437.9	13 398.3	2 021.5	0.0	1 788.0	1 467.7	1 472.4	801.2	12 956.1	948.4	17 645.7	206.2
	Dez	373.1	16 290.4	1 988.6	0.0	1 625.4	2 342.8	1 387.2	1 180.3	14 982.9	384.5	20 277.6	255.5
05	Jun	634.3	15 246.9	2 035.9	0.0	1 434.3	1 805.4	1 383.5	1 575.3	14 188.3	399.0	19 351.4	538.8
	Dez	739.8	16 018.5	1 795.9	0.0	1 806.9	1 460.4	1 368.5	2 521.9	14 272.2	738.0	20 361.0	628.3
06	Jun	1 082.5	17 479.9	2 468.4	0.0	1 309.7	1 189.0	1 288.2	3 043.6	16 188.7	631.1	22 340.5	1 062.9
	Dez	854.4	18 802.6	1 488.9	0.1	3 035.9	1 614.4	187.7	3 108.1	18 777.9	493.7	24 181.9	2 281.7
07	Jun	626.2	19 002.7	1 704.4	0.1	1 751.0	1 227.7	187.9	2 670.1	18 649.5	349.0	23 084.2	679.8
	Dez	1 257.9	18 972.6	1 853.0	0.1	2 689.7	1 292.7	187.9	3 595.5	19 408.9	288.3	24 773.3	1 121.0
08	Jun	1 358.6	19 580.2	1 834.4	0.1	2 157.3	1 820.4	187.9	4 071.8	18 495.8	354.6	24 930.4	546.7
	Dez	1 610.7	17 792.9	2 145.8	0.1	2 360.7	1 719.5	187.9	4 357.8	17 241.2	403.7	23 910.2	1 005.5
09	Jun	1 641.3	19 033.5	2 034.8	0.1	2 419.5	2 269.9	187.9	4 089.5	18 143.3	438.7	25 129.1	611.8
	Dez	1 325.5	19 475.3	1 929.2	0.3	2 162.5	2 763.5	87.9	4 278.5	17 364.6	398.0	24 892.5	930.6
10	Jun	890.0	19 621.6	2 452.1	0.1	2 062.4	3 004.0	87.9	4 241.3	17 255.5	437.4	25 026.1	478.4

	1	2	3	4	5	6	7	8	9	10	11=1+2+3+5=6+...+10	12
	Deposits and other similar investments	Securities[(1)]	Loans and advances[(1)]	Non-performing loans (of which:)	Other assets	Loans and other re-sources	Subordinated loans	Bonds (excluding subordinated bonds) and other fixed-income securities	Capital and reserves	Other liabilities	Total	Operating profit/loss
	Assets					Liabilities						Memo items:

* As séries apresentadas foram afectadas pelas alterações do normativo contabilístico de Janeiro 1999 e Janeiro 2005. / The change of the accounting framework as of January 1999 and as of January 2005 affected the series presented.

(1) A partir de Junho de 1999 é possivel distinguir a parcela referente a empréstimos subordinados e a suprimentos, anteriormente classificados em "Títulos em Carteira". w/ From June 1999 onwards is possible to distinguish the amount related with subordinated loans, up to that time this was classified in the item "Securities".

B.8.3.2 SOCIEDADES E FUNDOS DE TITULARIZAÇÃO DE CRÉDITOS

SECURITIZATION SOCIETIES AND FUNDS

Saldos em fim de trimestre

End-of-quarter figures

Fonte / Source: CMVM e Banco de Portugal / Securities Market Commission and Banco de Portugal

10^6 euros

		Activos					Passivos						Por memória:
		Activos sob a forma de depósitos e outras aplicações similares	Títulos em carteira	Créditos concedidos	dos quais: Créditos de cobrança duvidosa	Activos diversos	Passivos sob a forma de empréstimos e outros recursos similares	Empréstimos subordinados	Obrigações (excepto subordinadas) e outros titulos de rendimento fixo	Capital e reservas	Passivos diversos	Total	Resultado de exploração
		1	2	3	4	5	6	7	8	9	10	11=1+2+3+5=6+...+10	12
05	Set	817.9	0.0	20 528.9	76.4	74.9	0.0	0.0	2 050.2	18 472.8	898.6	21 421.6	-5.8
	Dez	884.1	0.0	24 277.6	67.5	72.8	0.0	0.0	3 700.0	20 771.6	762.9	25 234.5	-25.4
06	Mar	786.9	0.0	23 304.4	70.7	67.3	0.0	0.0	3 413.0	20 099.3	646.5	24 158.7	-1.3
	Jun	771.2	0.0	23 110.7	420.3	110.1	0.0	0.0	3 487.1	19 683.9	821.1	23 992.0	-11.6
	Set	815.7	0.0	26 690.0	448.6	123.7	0.0	0.0	4 790.6	22 057.4	781.4	27 629.4	-25.2
	Dez	910.0	0.0	27 684.8	477.7	176.5	0.1	0.0	5 676.5	22 333.0	761.7	28 771.4	-44.9
07	Mar	1 163.9	0.0	29 257.8	505.3	387.1	0.0	0.0	6 296.0	23 794.8	717.9	30 808.8	13.8
	Jun	1 284.3	0.0	28 560.2	488.8	394.6	0.0	0.0	6 210.0	23 318.8	710.3	30 239.1	-28.7
	Set	1 490.0	0.0	29 620.7	528.5	408.3	0.0	0.0	7 520.0	23 250.8	748.2	31 519.0	-14.7
	Dez	1 490.8	4.1	31 580.2	666.9	351.0	0.0	0.0	7 484.8	25 099.3	842.0	33 426.2	-58.4
08	Mar	1 557.4	4.1	32 573.0	692.2	334.3	0.0	0.0	7 448.7	26 149.0	871.1	34 468.9	-14.1
	Jun	1 611.9	4.1	33 587.2	784.5	327.4	0.0	0.0	8 078.9	26 509.3	942.4	35 530.6	-32.8
	Set	1 599.1	4.1	35 381.7	817.8	327.5	0.0	0.0	8 055.1	28 405.6	851.8	37 312.5	-57.8
	Dez	2 156.2	4.1	40 437.5	826.8	375.8	0.0	0.0	8 882.8	33 225.0	865.8	42 973.6	-99.4
09	Mar	1 384.8	4.1	47 726.9	885.5	372.0	0.0	0.0	12 477.7	36 166.5	843.7	49 487.9	-41.6
	Jun	1 636.6	4.1	48 051.2	926.2	456.3	0.0	0.0	12 490.1	36 845.9	812.2	50 148.2	-71.6
	Set	1 543.0	4.1	48 747.4	946.1	384.8	0.0	0.0	12 092.5	37 834.8	751.9	50 679.3	-123.2
	Dez	1 775.4	4.1	48 279.6	646.5	321.8	0.0	0.0	14 059.9	35 547.2	773.7	50 380.8	-126.9
10	Mar	1 602.3	4.4	48 555.8	641.9	251.3	0.0	0.0	13 795.0	35 918.3	700.4	50 413.7	-49.4
	Jun	1 757.1	4.8	46 822.5	662.9	432.9	0.0	0.0	14 796.1	33 539.2	682.1	49 017.3	-69.4

	1	2	3	4	5	6	7	8	9	10	11=1+2+3+5=6+...+10	12
	Deposits and other similar investments	Securities	Loans and advances	Non-performing loans (of which:)	Other assets	Loans and other similar resources	Subordinated loans	Bonds (excluding subordinated bonds) and other fixed-income securities	Capital and reserves	Other liabilities	Total	Operating profit/loss
	Assets					Liabilities						Memo items:

B.8.3.3 OUTROS INTERMEDIÁRIOS FINANCEIROS ESPECIALIZADOS NA CONCESSÃO DE CRÉDITO[(1)*]

OTHER FINANCIAL INTERMEDIARIES ENGAGED IN LENDING[(1)*]

Saldos em fim de trimestre — **End-of-quarter figures**

Fonte / Source: Banco de Portugal — 10^6 euros

		Activos					Passivos						Por memória:
		Activos sob a forma de depósitos e outras aplicações similares	Títulos em carteira	Créditos concedidos	dos quais: Créditos de cobrança duvidosa	Activos diversos	Passivos sob a forma de empréstimos e outros recursos similares	Empréstimos subordinados	Obrigações (excepto subordinadas) e outros títulos de rendimento fixo	Capital e reservas	Passivos diversos	Total	Resultado de exploração
		1	2	3	4	5	6	7	8	9	10	11=1+2+3+5=6+...+10	12
05	Mar	176.0	148.4	9 830.9	475.5	838.4	7 978.6	182.9	807.4	1 352.6	672.2	10 993.7	42.5
	Jun	220.4	216.6	10 611.3	497.7	845.2	8 664.4	204.0	797.4	1 496.6	731.1	11 893.6	103.9
	Set	344.7	225.3	10 963.4	533.8	824.8	8 728.7	217.5	1 147.4	1 594.0	670.7	12 358.3	162.9
	Dez	333.4	145.4	11 907.8	516.9	900.2	9 628.6	214.6	1 099.0	1 639.5	705.0	13 286.8	208.4
06	Mar	227.2	62.9	12 306.8	544.6	923.2	9 821.5	190.2	1 124.0	1 614.6	769.7	13 520.0	78.9
	Jun	329.8	-48.1	12 671.6	601.6	952.0	10 129.7	190.2	1 164.0	1 615.9	805.5	13 905.3	129.2
	Set	384.8	-112.9	13 083.9	671.3	992.8	10 511.9	213.2	1 144.0	1 706.5	773.0	14 348.6	187.2
	Dez	634.8	-245.6	14 325.7	680.1	1 024.5	11 877.9	221.6	1 134.0	1 759.3	746.5	15 739.3	255.7
07	Mar	768.0	-427.7	14 329.6	722.4	1 189.1	11 830.6	236.3	1 134.0	1 855.6	802.4	15 858.9	85.1
	Jun	836.1	-433.2	15 262.1	801.8	1 284.9	12 806.3	289.6	1 134.0	1 911.5	808.5	16 949.9	159.0
	Set	848.3	-240.5	16 130.7	953.0	1 400.2	13 954.6	296.0	884.0	2 075.1	928.9	18 138.7	231.5
	Dez	456.0	77.9	15 975.0	774.8	1 374.6	14 134.7	254.0	884.0	1 816.8	794.0	17 883.5	288.0
08	Mar	189.4	77.3	16 077.8	832.3	1 410.2	13 964.4	254.0	884.0	1 860.1	792.1	17 754.7	98.6
	Jun	217.6	80.0	16 680.4	832.9	1 511.4	14 350.8	269.0	1 134.0	1 995.4	740.2	18 489.4	158.5
	Set	191.9	80.8	17 350.5	911.8	1 594.3	14 910.2	269.0	1 234.0	2 068.1	736.1	19 217.5	243.2
	Dez	508.0	138.3	14 556.6	871.5	963.3	12 551.6	272.0	641.8	1 987.3	713.4	16 166.2	258.4
09	Mar	559.8	144.9	14 159.0	1 004.2	918.7	12 212.0	272.0	641.8	2 034.4	622.3	15 782.5	44.7
	Jun	1 630.6	496.7	14 316.9	1 045.6	925.7	13 739.4	269.9	619.0	2 147.1	594.6	17 370.0	77.1
	Set	1 671.0	496.0	14 182.3	1 069.1	944.7	13 526.7	274.9	619.0	2 286.0	587.3	17 293.9	103.7
	Dez	1 460.4	498.4	14 781.3	1 069.0	941.6	14 027.3	274.9	359.0	2 380.0	640.5	17 681.7	131.4
10	Mar	1 433.5	513.6	14 260.5	1 161.9	967.5	13 424.6	274.9	359.0	2 475.2	641.4	17 175.1	39.0
	Jun	1 465.3	506.2	14 527.4	1 247.5	982.2	13 643.9	274.9	359.0	2 563.4	639.9	17 481.0	65.7

	1	2	3	4	5	6	7	8	9	10	11=1+2+3+5=6+...+10	12
	Deposits and other similar investments	Securities	Loans and advances	Non-performing loans (of which:)	Other assets	Loans and other similar resources	Subordinated loans	Bonds (excluding subordinated bonds) and other fixed-income securities	Capital and reserves	Other liabilities	Total	Operating profit/loss
	Assets					Liabilities						Memo items:

* As séries apresentadas foram afectadas pelas alterações do normativo contabilístico de Janeiro 1999 e Janeiro 2005./ The change of the accounting framework as of January 1999 and as of January 2005 affected the series presented.

(1) Inclui Sociedades emitentes ou gestoras de cartões de crédito, Sociedades de Factoring, Sociedades financeiras de aquisições a crédito, Sociedades de investimento, Sociedades de locação financeira, Sociedades de garantia mútua e Instituições Financeiras de Crédito. / Includes Credit card issuing or managing companies, Factoring companies, Credit-purchase financing companies, Investment companies, Financial leasing companies, Mutual guarantee societies and Credit financial institutions.

B.8.3.4 INTERMEDIÁRIOS FINANCEIROS - OUTROS[(1)*]

FINANCIAL INTERMEDIARIES - OTHER [(1)*]

Saldos em fim de trimestre — **End-of-quarter figures**

Fonte / Source: Banco de Portugal — 10^6 euros

		Activos					Passivos						Por memória:
		Activos sob a forma de depósitos e outras aplicações similares	Títulos em carteira	Créditos concedidos	dos quais: Créditos de cobrança duvidosa	Activos diversos	Passivos sob a forma de empréstimos e outros recursos similares	Empréstimos subordinados	Obrigações (excepto subordinadas) e outros títulos de rendimento fixo	Capital e reservas	Passivos diversos	Total	Resultado de exploração
		1	2	3	4	5	6	7	8	9	10	11=1+2+3+5=6+...+10	12
05	Mar	84.3	13.2	171.1	169.1	60.8	107.8	0.0	0.0	166.8	54.8	329.4	-2.5
	Jun	92.4	11.4	171.8	169.8	57.3	108.0	0.0	0.0	165.1	59.8	332.8	-4.4
	Set	86.3	10.1	171.7	169.7	55.2	106.6	0.0	0.0	159.5	57.3	323.4	-5.9
	Dez	87.9	10.6	166.0	164.0	60.0	102.6	0.0	0.0	158.9	63.1	324.5	-4.8
06	Mar	53.1	7.3	186.6	163.9	55.8	102.2	0.0	0.0	156.2	44.4	302.8	-1.8
	Jun	78.1	18.0	163.8	161.8	48.0	100.4	0.0	0.0	153.8	53.8	307.9	-0.1
	Set	143.0	16.6	161.8	159.9	49.8	99.0	0.0	0.0	154.6	117.8	371.3	2.2
	Dez	165.7	32.4	71.4	70.6	31.2	7.4	0.0	0.0	167.5	125.7	300.6	5.2
07	Mar	142.0	33.0	74.4	73.2	31.2	8.8	0.0	0.0	165.8	106.0	280.6	1.3
	Jun	70.0	33.8	72.4	71.4	63.5	10.2	0.0	0.0	167.9	61.5	239.6	2.3
	Set	71.5	24.3	73.6	71.9	37.2	8.7	0.0	0.0	161.1	36.9	206.7	1.9
	Dez	64.6	14.8	67.4	64.5	63.7	8.3	0.0	0.0	170.6	31.7	210.5	23.9
08	Mar	64.0	15.2	66.5	64.3	68.3	15.1	0.0	0.0	172.6	26.3	214.0	1.3
	Jun	72.0	16.9	63.8	61.4	71.6	19.8	0.0	0.0	170.9	33.6	224.4	3.2
	Set	87.9	22.2	62.6	60.2	69.9	13.3	0.0	0.0	173.2	56.0	242.6	5.1
	Dez	165.8	17.5	54.7	54.7	82.9	27.6	0.0	0.0	157.0	136.4	320.9	15.4
09	Mar	202.6	15.0	54.6	54.3	76.2	20.2	0.2	0.0	161.1	166.9	348.4	0.5
	Jun	109.1	20.4	55.1	55.1	68.5	10.8	0.2	0.0	163.9	78.4	253.2	0.3
	Set	71.7	21.7	56.7	56.7	74.4	13.0	0.0	0.0	155.2	56.4	224.6	1.8
	Dez	57.8	21.7	48.9	48.9	100.8	22.4	0.0	0.0	157.3	49.5	229.2	9.0
10	Mar	114.5	30.0	47.9	47.8	106.7	22.5	0.0	0.0	159.3	117.2	299.0	4.1
	Jun	126.2	31.6	45.4	45.3	115.6	40.0	0.0	0.0	160.2	118.5	318.7	8.4

	1	2	3	4	5	6	7	8	9	10	11=1+2+3+5=6+...+10	12
	Deposits and other similar investments	Securities	Loans and advances	Non-performing loans (of which:)	Other assets	Loans and other similar resources	Subordinated loans	Bonds (excluding subordinated bonds) and other fixed-income securities	Capital and reserves	Other liabilities	Total	Operating profit/loss
	Assets					Liabilities						Memo items:

* As séries apresentadas foram afectadas pelas alterações do normativo contabilístico de Janeiro 1999 e Janeiro 2005./ The change of the accounting framework as of January 1999 and as of January 2005 affected the series presented.

(1) Inclui Sociedades de capital de risco, Sociedades de desenvolvimento regional, Sociedades financeiras de corretagem e Outros interrmediários financeiros./ Includes Risk capital companies, Regional development companies, Dealers and Other financial intermediaries.

B.9 Informação estatística da Central de Responsabilidades de Crédito

B.9 Central Credit Register statistical information

B.9.1.1 REPARTIÇÃO TERRITORIAL DOS EMPRÉSTIMOS CONCEDIDOS A SOCIEDADES NÃO FINANCEIRAS[1],[2]

BREAKDOWN OF LOANS GRANTED TO NON-FINANCIAL CORPORATIONS BY REGION[1],[2]

De acordo com a localização da sede da sociedade não financeira

According to the location of the head office of the non-financial corporation

Saldos em fim de trimestre

End-of-quarter figures

Fonte / Source: Banco de Portugal

10^6 euros

		Norte		Centro	Lisboa		Alentejo	Algarve	Açores	Madeira	Sem identificação da dimensão territorial	Total
		Total	Do qual: Grande Porto		Total	do qual: Grande Lisboa						
		(26.5%)[3]	(12.8%)	(15.4%)	(42.9%)	(38.6%)	(4.1%)	(4.6%)	(1.7%)	(4.7%)	(0.0%)	
		1	2	3	4	5	6	7	8	9	10	11=1+...+10
05	Set	23 350	10 893	13 402	41 791	37 265	3 272	2 879	1 094	4 447	13	90 248
	Dez	24 092	11 387	13 633	42 127	37 745	3 347	3 134	1 089	4 407	11	91 841
06	Mar	24 622	11 855	13 840	42 358	37 950	3 331	3 238	1 113	4 590	11	93 104
	Jun	24 838	11 866	14 410	43 310	38 706	3 675	3 449	1 194	4 709	11	95 597
	Set	25 080	11 870	14 450	43 955	39 463	3 751	3 520	1 200	4 678	10	96 643
	Dez	25 540	12 572	14 675	44 190	39 648	3 764	3 673	1 310	4 851	7	98 010
07	Mar	26 086	12 775	15 089	45 299	40 619	3 826	3 842	1 431	4 853	5	100 431
	Jun	27 066	13 123	15 631	47 186	42 278	3 941	4 177	1 469	4 915	4	104 389
	Set	27 654	13 431	15 910	47 912	42 862	4 105	4 317	1 592	5 007	3	106 501
	Dez	28 270	13 829	16 373	48 604	43 412	4 323	4 569	1 698	5 649	2	109 488
08	Mar	29 681	14 483	17 111	49 639	44 431	4 422	4 973	1 705	5 635	0	113 165
	Jun	30 507	14 832	17 648	51 058	45 766	4 421	5 243	1 857	5 786	0	116 520
	Set	31 393	15 094	18 058	51 887	46 552	4 577	5 324	1 922	5 857	0	119 017
	Dez	31 765	15 275	18 422	52 773	47 417	4 975	5 380	1 982	5 872	0	121 169
09	Mar	32 206	15 635	18 503	53 071	47 711	4 839	5 499	1 982	5 781	0	121 882
	Jun	32 695	15 896	18 938	53 040	47 649	5 044	5 658	2 112	5 878	0	123 364
	Set	32 555	15 687	18 983	52 533	47 201	5 184	5 663	2 140	5 714	0	122 771
	Dez	32 648	15 529	18 960	51 874	46 506	5 112	5 746	2 201	5 846	0	122 386
10	Mar	32 880	15 650	18 940	51 501	46 342	5 288	5 784	2 224	5 853	0	122 470
	Jun	33 186	15 767	19 149	51 765	46 638	5 467	5 849	2 284	5 880	0	123 580
		1	2	3	4	5	6	7	8	9	10	11=1+...+10
		(26.5%)[3]	(12.8%)	(15.4%)	(42.9%)	(38.6%)	(4.1%)	(4.6%)	(1.7%)	(4.7%)	(0.0%)	
		Total	of which: Grande Porto	Centro	Total	of which: Grande Lisboa	Alentejo	Algarve	Açores	Madeira	Unknown region	Total
		Norte			Lisboa							

As Regiões apresentadas no quadro correspondem a Unidades territoriais para fins estatísticos (NUTS) de nível II e III, de acordo com o estabelecido no Decreto-Lei 244/2002 de 5 de Novembro. / The Regions presented in the table above are Territorial units for statistical purposes (NUTS) of level II and III, according to the definition given in the Decree-law 244/2002 of November 5.

(1) Empréstimos concedidos por bancos, caixas económicas, caixas de crédito agrícola mútuo, instituições financeiras de crédito, sociedades de factoring, sociedades de locação financeira, sociedades emitentes ou gestoras de cartões de crédito, sociedades financeiras para aquisições a crédito e outras sociedades financeiras. / Loans extended by banks, savings banks, mutual agricultural credit banks, credit financial institutions, financial leasing companies, credit card issuing and managing companies, credit-purchase financing companies and other financial intermediaries.

(2) Inclui créditos cedidos em operações de titularização. Não inclui créditos abatidos ao activo. / It includes securitised loans. It does not include written-off loans.

(3) Peso médio, em percentagem, dos empréstimos concedidos às sociedades não financeiras em cada região, nos trimestres do último ano civil completo disponível. / Percent average weight of loans to non-financial corporations by region, in terms of the four quarters of the last complete calendar year available.

B.9.1.2 REPARTIÇÃO TERRITORIAL DOS RÁCIOS DE CRÉDITO VENCIDO DAS SOCIEDADES NÃO FINANCEIRAS[1],[2],[3]

BREAKDOWN OF NON-PERFORMING LOANS RATIO OF NON-FINANCIAL CORPORATIONS BY REGION[1],[2],[3]

De acordo com a localização da sede da sociedade não financeira

According to the location of the head office of the non-financial corporation

Fonte / Source: Banco de Portugal

Em percentagem / In percentages

		Norte		Centro	Lisboa		Alentejo	Algarve	Açores	Madeira	Sem identificação da dimensão territorial	Total
		Total	do qual: Grande Porto		Total	do qual: Grande Lisboa						
		1	2	3	4	5	6	7	8	9	10	11
05	Set	2.7	2.4	3.0	1.5	1.4	3.4	1.9	1.5	1.3	10.1	2.1
	Dez	2.4	2.0	2.8	1.3	1.3	3.3	1.7	1.2	1.3	14.2	1.9
06	Mar	2.5	2.0	2.9	1.4	1.3	4.0	1.8	1.2	1.2	14.2	2.0
	Jun	2.5	2.1	2.9	1.3	1.2	3.2	1.6	1.1	0.7	8.8	1.9
	Set	2.6	2.2	3.0	1.3	1.2	3.3	1.6	1.2	1.2	10.2	2.0
	Dez	2.5	2.0	2.9	1.2	1.1	3.0	1.4	1.1	0.7	7.6	1.9
07	Mar	2.7	2.2	3.0	1.3	1.2	3.2	1.6	1.1	1.3	11.2	2.0
	Jun	2.7	2.3	2.9	1.3	1.2	3.1	1.2	1.2	0.7	11.1	2.0
	Set	2.7	2.2	2.9	1.3	1.2	3.0	1.2	1.1	0.9	10.2	2.0
	Dez	2.5	2.1	2.5	1.2	1.1	2.4	0.9	1.0	0.6	7.4	1.7
08	Mar	2.8	2.5	2.7	1.4	1.2	2.8	1.0	0.9	0.8	1.8	2.0
	Jun	2.8	2.3	2.6	1.5	1.3	3.3	1.1	1.2	1.2	0.4	2.1
	Set	2.9	2.6	2.8	1.9	1.6	3.3	1.6	1.4	1.2	0.8	2.3
	Dez	3.1	2.8	2.9	1.9	1.6	2.9	1.2	1.5	1.0	0.8	2.3
09	Mar	3.8	3.3	3.8	2.8	2.4	5.0	3.0	2.6	2.0	0.0	3.3
	Jun	4.3	4.1	4.1	3.8	3.4	4.9	3.0	3.2	2.9	0.4	3.9
	Set	4.7	4.4	4.4	4.1	3.5	5.6	4.4	3.2	3.6	1.6	4.4
	Dez	4.3	3.9	4.3	3.9	3.4	5.5	3.9	2.3	3.7	0.0	4.1
10	Mar	4.5	3.8	4.5	4.2	3.7	5.5	4.2	2.8	4.7	0.0	4.4
	Jun	4.7	4.0	4.8	4.4	3.6	5.9	4.3	2.4	4.8	0.0	4.6
		1	2	3	4	5	6	7	8	9	10	11
		Total	of which: Grande Porto	Centro	Total	of which: Grande Lisboa	Alentejo	Algarve	Açores	Madeira	Unknown region	Total
		Norte			Lisboa							

As Regiões apresentadas no quadro correspondem a Unidades territoriais para fins estatísticos (NUTS) de nível II e III, de acordo com o estabelecido no Decreto-Lei 244/2002 de 5 de Novembro. / The Regions presented in the table above are Territorial units for statistical purposes (NUTS) of level II and III, according to the definition given in the Decree-law 244/2002 of November 5.

(1) Empréstimos concedidos por bancos, caixas económicas, caixas de crédito agrícola mútuo, instituições financeiras de crédito, sociedades de factoring, sociedades de locação financeira, sociedades emitentes ou gestoras de cartões de crédito, sociedades financeiras para aquisições a crédito e outras sociedades financeiras. / Loans extended by banks, savings banks, mutual agricultural credit banks, credit financial institutions, financial leasing companies, credit card issuing and managing companies, credit-purchase financing companies and other financial intermediaries.

(2) Inclui créditos cedidos em operações de titularização. Não inclui créditos abatidos ao activo. / It includes securitised loans. It does not include written-off loans.

(3) Crédito vencido/crédito concedido, em cada região, em percentagem. / Non-performing loans/total loans by region in percentage.

B.9.1.3 REPARTIÇÃO POR RAMO DE ACTIVIDADE ECONÓMICA DOS EMPRÉSTIMOS CONCEDIDOS A SOCIEDADES NÃO FINANCEIRAS[(1),(2)]

BREAKDOWN OF LOANS GRANTED TO NON-FINANCIAL CORPORATIONS BY BRANCH OF ACTIVITY[(1),(2)]

Saldos em fim de trimestre — **End-of-quarter figures**

Fonte / Source: Banco de Portugal — 10^6 euros

		Agricultura produção animal, caça e silvicultura (1.6%)[(3)] 1	Pesca (0.1%) 2	Indústrias extractivas (0.4%) 3	Indústrias transformadoras (13.3%) 4	Produção e distribuição de electricidade gás e água (2.8%) 5	Construção (19.5%) 6	Comércio por grosso e a retalho; reparação de veículos automóveis, motociclos e de bens de uso pessoal e doméstico (13.9%) 7	Alojamento e restauração (restaurantes e similares) (3.4%) 8	Transportes, e armazenagem (6.2%) 9	Correios e telecomunicações (0.1%) 10	Actividades imobiliárias (19.1%) 11	Alugueres e serviços prestados principalmente às empresas (15.5%) 12	Educação, saúde e acção social e outras actividades de serviços colectivos, sociais e pessoais (3.9%) 13	Actividade não identificada (0.0%) 14	Total 15=1+...+14
05	Set	1 229	99	479	13 646	2 109	17 878	14 313	2 679	5 866	328	16 029	12 341	3 250	0	90 248
	Dez	1 238	99	472	13 367	2 149	18 255	14 597	2 788	5 132	332	16 488	13 595	3 331	0	91 841
06	Mar	1 249	102	469	13 376	2 125	18 341	14 687	2 856	5 384	288	16 623	14 223	3 380	1	93 104
	Jun	1 310	109	446	13 578	2 187	18 773	15 270	3 000	5 912	169	17 046	14 248	3 550	1	95 597
	Set	1 351	106	451	13 566	2 308	18 812	15 345	3 031	6 081	154	17 356	14 379	3 703	1	96 643
	Dez	1 376	102	449	13 538	1 906	19 215	15 433	3 123	5 443	111	18 441	15 184	3 687	1	98 010
07	Mar	1 384	106	458	13 985	1 918	19 720	15 560	3 257	5 783	107	18 594	15 814	3 743	1	100 431
	Jun	1 488	101	464	14 358	2 015	20 413	16 031	3 332	5 922	116	19 707	16 613	3 829	1	104 389
	Set	1 543	93	468	14 589	2 229	20 806	16 146	3 376	6 142	124	20 483	16 555	3 943	2	106 501
	Dez	1 626	92	474	14 681	2 126	21 223	16 508	3 487	6 030	137	21 259	17 738	4 106	3	109 488
08	Mar	1 715	99	493	14 921	2 303	22 172	16 923	3 661	6 491	125	22 066	18 082	4 112	3	113 165
	Jun	1 785	111	521	15 193	2 625	22 856	17 493	3 821	6 706	125	22 520	18 426	4 336	3	116 520
	Set	1 901	113	533	15 540	2 836	23 433	17 596	3 830	6 944	123	22 955	18 797	4 413	6	119 017
	Dez	1 923	141	541	15 784	3 201	23 213	17 384	4 006	7 209	149	23 347	19 840	4 423	7	121 169
09	Mar	1 912	158	536	16 063	3 280	23 733	16 958	4 125	7 214	141	23 434	19 725	4 598	5	121 882
	Jun	1 983	156	533	16 438	3 473	24 189	17 403	4 211	7 770	145	23 505	18 766	4 786	6	123 364
	Set	1 986	154	532	16 224	3 570	24 002	16 996	4 210	7 966	172	23 372	18 641	4 937	9	122 771
	Dez	1 988	157	528	16 287	3 543	23 607	16 852	4 323	7 484	185	23 357	19 030	5 032	13	122 386
10	Mar	2 020	163	526	16 174	3 637	23 433	16 970	4 449	7 839	164	22 809	19 144	5 124	18	122 470
	Jun	2 074	166	521	16 311	3 634	23 339	17 281	4 551	8 043	175	22 637	19 587	5 241	21	123 580
		1 (1.6%)[(3)] Agriculture, hunting and forestry	2 (0.1%) Fishing	3 (0.4%) Mining and quarryng	4 (13.3%) Manufacto-ring	5 (2.8%) Production and distribution of electricity, gas and water	6 (19.5%) Constrution	7 (13.9%) Wholesale and retail trade; repair of motor vehicles, motorcycles and personal and household goods	8 (3.4%) Hotels and catering (restaurants and other)	9 (6.2%) Transport and storage	10 (0.1%) Post and telecommu-nications	11 (19.1%) Real estate	12 (15.5%) Rental and supply of services to non-financial corpora-tions	13 (3.9%) Education, health and other community, social and personal service activities	14 (0.0%) Non--identified activity	15=1+...+14 Total

(1) Empréstimos concedidos por bancos, caixas económicas, caixas de crédito agrícola mútuo, instituições financeiras de crédito, sociedades de factoring, sociedades de locação financeira, sociedades emitentes ou gestoras de cartões de crédito, sociedades financeiras para aquisições a crédito e outras sociedades financeiras. / Loans extended by banks, savings banks, mutual agricultural credit banks, credit financial institutions, financial leasing companies, credit card issuing and managing companies, credit-purchase financing companies and other financial intermediaries.
(2) Inclui créditos cedidos em operações de titularização. Não inclui créditos abatidos ao activo. / It includes securitised loans. It does not include written-off loans.
(3) Peso médio, em percentagem, dos empréstimos concedidos às sociedades não financeiras de cada ramo de actividade, nos trimestres do último ano civil completo disponível. / Percent average weight of loans to non-financial corporations by branch of activity, in terms of the four quarters of the last complete calendar year available.

B.9.1.4 REPARTIÇÃO POR RAMO DE ACTIVIDADE ECONÓMICA DOS RÁCIOS DE CRÉDITO VENCIDO DAS SOCIEDADES NÃO FINANCEIRAS[(1),(2),(3)]

BREAKDOWN OF NON-PERFORMING LOANS RATIO OF NON-FINANCIAL CORPORATIONS BY BRANCH OF ACTIVITY[(1),(2),(3)]

Fonte / Source: Banco de Portugal — Em percentagem / In percentages

		Agricultura, produção animal, caça e silvicultura 1	Pesca 2	Indústrias extractivas 3	Indústrias transformadoras 4	Produção e distribuição de electricidade, gás e água 5	Construção 6	Comércio por grosso e a retalho; reparação de veículos automoveis, motociclos e de bens de uso pessoal e doméstico 7	Alojamento e restauração (Restaurantes e sililares) 8	Transportes e armazenagem 9	Correios e telecomunicações 10	Actividades imobiliárias 11	Alugueres e serviços prestados principalmente às empresas 12	Educação saúde e acção social e outras actividades de serviços colectivos, sociais e pessoais 13	Actividade não identificada 14	Total 15
05	Set	4.1	12.3	3.5	3.9	0.2	2.2	2.7	3.1	0.8	0.5	1.0	1.1	2.0	0.0	2.1
	Dez	3.5	12.1	4.5	3.9	0.2	1.9	2.6	3.0	0.9	0.4	0.9	0.9	1.1	0.0	1.9
06	Mar	3.9	12.0	6.0	4.0	0.2	2.2	2.7	3.1	0.8	0.4	0.9	0.8	1.3	0.0	2.0
	Jun	3.6	11.1	3.6	3.9	0.2	2.2	2.5	2.5	0.8	0.7	0.9	0.6	1.2	0.0	1.9
	Set	3.5	11.5	3.7	4.0	0.2	2.4	2.7	2.5	0.8	1.2	0.9	0.6	1.2	0.0	2.0
	Dez	2.9	4.5	2.1	4.0	0.2	2.3	2.6	2.3	1.0	1.7	0.7	0.5	1.1	0.1	1.9
07	Mar	3.4	4.8	2.3	4.1	0.2	2.7	2.9	2.2	0.9	2.9	0.9	0.5	1.1	0.0	2.0
	Jun	3.0	4.5	2.2	4.0	0.2	2.7	2.7	1.9	0.9	10.9	0.8	0.6	1.1	0.1	2.0
	Set	2.8	6.1	2.3	4.0	0.2	2.6	2.7	1.8	1.0	11.1	0.9	0.6	1.2	0.1	2.0
	Dez	1.7	2.9	1.7	3.4	0.1	2.3	2.5	1.4	1.0	10.2	0.8	0.6	1.1	0.1	1.7
08	Mar	1.8	3.9	1.7	3.7	0.1	2.8	2.6	1.7	0.9	1.3	1.2	0.6	1.2	0.2	2.0
	Jun	1.7	3.2	1.4	3.8	0.1	3.0	2.7	1.8	0.9	1.4	1.4	0.7	1.1	0.2	2.1
	Set	1.7	3.4	1.7	3.7	0.1	3.6	2.9	1.8	0.9	1.1	1.8	1.1	1.2	1.4	2.3
	Dez	1.7	2.4	1.9	3.9	0.1	3.5	3.1	1.9	0.9	1.0	1.7	0.9	1.3	1.8	2.3
09	Mar	2.8	8.8	3.4	4.9	0.2	4.7	4.2	2.4	1.2	2.3	2.9	1.7	1.5	8.6	3.3
	Jun	2.8	6.9	3.8	5.7	0.1	5.4	5.1	3.5	1.2	2.3	3.9	2.1	1.6	4.2	3.9
	Set	2.8	4.9	6.2	6.7	0.1	6.0	5.8	3.1	1.4	2.0	3.6	3.2	1.7	3.2	4.4
	Dez	2.8	5.1	4.2	6.0	0.1	5.3	6.4	3.2	1.5	2.1	3.6	2.2	1.7	2.3	4.1
10	Mar	3.2	5.2	4.3	6.0	0.2	6.0	6.7	3.3	1.6	2.2	4.2	2.3	2.0	1.8	4.4
	Jun	3.4	4.2	5.6	6.2	0.1	6.4	6.5	3.2	1.8	2.1	4.4	2.6	2.1	1.5	4.6
		1 Agriculture, hunting and forestry	2 Fishing	3 Mining and quarryng	4 Manufacto-ring	5 Production and distribution of electricity, gas and water	6 Constrution	7 Wholesale and retail trade; repair of motor vehicles, motorcycles and personal and household goods	8 Hotels and catering (restaurants and other)	9 Transport and storage	10 Post and telecommu-nications	11 Real estate	12 Rental and supply of services to non-financial corpora-tions	13 Education, health and other community, social and personal service activities	14 Non--identified activity	15 Total

(1) Empréstimos concedidos por bancos, caixas económicas, caixas de crédito agrícola mútuo, instituições financeiras de crédito, sociedades de factoring, sociedades de locação financeira, sociedades emitentes ou gestoras de cartões de crédito, sociedades financeiras para aquisições a crédito e outras sociedades financeiras. / Loans extended by banks, savings banks, mutual agricultural credit banks, credit financial institutions, financial leasing companies, credit card issuing and managing companies, credit-purchase financing companies and other financial intermediaries.
(2) Inclui créditos cedidos em operações de titularização. Não inclui créditos abatidos ao activo. / It includes securitised loans. It does not include written-off loans.
(3) Crédito vencido/crédito concedido, em cada ramo de actividade, em percentagem. / Non-performing loans/ total loans by branch of activity in percentage.

B.9.1.5 REPARTIÇÃO POR RAMO DE ACTIVIDADE ECONÓMICA DOS EMPRÉSTIMOS CONCEDIDOS A SOCIEDADES NÃO FINANCEIRAS DA INDÚSTRIA TRANSFORMADORA(1),(2)

BREAKDOWN OF LOANS GRANTED TO NON-FINANCIAL CORPORATIONS OF THE MANUFACTURING INDUSTRY BY BRANCH OF ACTIVITY(1),(2)

Saldos em fim de trimestre — **End-of-quarter figures**

Fonte / Source: Banco de Portugal — 10^6 euros

		Indústrias alimentares, das bebidas e do tabaco	Indústria têxtil	Indústria do couro e de produtos do couro	Indústrias da madeira e da cortiça e suas obras	Indústrias de pasta, de papel e cartão e seus artigos; edição e impressão	Fabricação de coque, produtos petrolíferos refinados, de produtos químicos e de fibras sintéticas ou artificiais	Fabricação de artigos de borracha e de matérias plásticas	Fabricação de outros produtos minerais não metálicos	Indústrias metalúrgicas de base e de produtos metálicos	Fabricação de máquinas e de equipamentos, n. e.	Fabricação de equipamento eléctrico e de óptica	Fabricação de material de transporte	Indústrias transformadoras, n. e.	Total
		(19.3%)(3)	(11.7%)	(2.5%)	(7.7%)	(8.3%)	(5.6%)	(4.2%)	(9.7%)	(11.6%)	(5.5%)	(3.5%)	(3.7%)	(6.6%)	
		1	2	3	4	5	6	7	8	9	10	11	12	13	14=1+...+13
05	Set	2 558	2 082	413	1 101	1 135	613	538	1 507	1 477	642	378	472	731	13 646
	Dez	2 581	2 033	406	1 123	939	583	555	1 497	1 412	647	372	466	755	13 367
06	Mar	2 552	2 005	414	1 144	968	634	551	1 501	1 444	645	360	419	740	13 376
	Jun	2 582	2 011	410	1 141	999	621	562	1 503	1 500	651	402	445	751	13 578
	Set	2 520	2 010	412	1 166	997	611	565	1 517	1 485	662	407	453	761	13 566
	Dez	2 541	1 946	404	1 137	1 000	599	570	1 476	1 535	680	416	474	760	13 538
07	Mar	2 663	1 960	414	1 173	1 028	621	568	1 585	1 582	694	423	499	775	13 985
	Jun	2 745	1 992	403	1 194	1 067	714	580	1 596	1 607	728	434	499	798	14 358
	Set	2 759	2 030	407	1 204	1 081	664	602	1 622	1 653	759	482	505	822	14 589
	Dez	2 837	1 948	399	1 233	1 176	657	608	1 556	1 672	774	484	505	833	14 681
08	Mar	2 821	1 947	409	1 275	1 181	678	617	1 572	1 790	787	465	484	894	14 921
	Jun	2 931	1 936	407	1 265	1 208	704	645	1 586	1 833	786	498	482	913	15 193
	Set	2 906	1 930	410	1 286	1 285	719	664	1 571	1 886	802	549	526	1 007	15 540
	Dez	2 984	1 893	395	1 291	1 296	784	687	1 581	1 889	860	535	559	1 030	15 784
09	Mar	3 124	1 918	404	1 276	1 338	861	675	1 565	1 904	863	516	577	1 043	16 063
	Jun	3 129	1 926	410	1 254	1 378	965	686	1 592	1 903	893	602	631	1 069	16 438
	Set	3 132	1 855	410	1 251	1 322	893	678	1 598	1 881	913	596	618	1 077	16 224
	Dez	3 156	1 914	416	1 241	1 356	889	687	1 557	1 875	909	563	610	1 112	16 287
10	Mar	3 168	1 932	420	1 236	1 276	971	671	1 490	1 888	929	562	510	1 121	16 174
	Jun	3 234	1 949	433	1 217	1 283	1 051	681	1 490	1 905	911	554	494	1 108	16 311
		1	2	3	4	5	6	7	8	9	10	11	12	13	14=1+...+13
		(19.3%)(3)	(11.7%)	(2.5%)	(7.7%)	(8.3%)	(5.6%)	(4.2%)	(9.7%)	(11.6%)	(5.5%)	(3.5%)	(3.7%)	(6.6%)	
		Manufacture of food products, beverages and tobacco	Manufacture of textiles	Manufacture of leather and leather products	Wood and cork industries and articles thereof	Manufacture of pulp, paper and paper products; publishing and printing	Manufacture of coke, refined oil products, of chemical products and man-made fibres	Manufacture of rubber and plastic products	Manufacture of other non-metallic mineral products	Base metal industries and manufacture of metal products	Manufacture of machinery and equipment, non elsewhere classified	Manufacture of electrical and optical equipment	Manufacture of transport equipment	Manufacturing industries, non elsewhere classified	Total

(1) Empréstimos concedidos por bancos, caixas económicas, caixas de crédito agrícola mútuo, instituições financeiras de crédito, sociedades de factoring, sociedades de locação financeira, sociedades emitentes ou gestoras de cartões de crédito, sociedades financeiras para aquisições a crédito e outras sociedades financeiras. / Loans extended by banks, savings banks, mutual agricultural credit banks, credit financial institutions, financial leasing companies, credit card issuing and managing companies, credit-purchase financing companies and other financial intermediaries.
(2) Inclui créditos cedidos em operações de titularização. Não inclui créditos abatidos ao activo. / It includes securitised loans. It does not include written-off loans.
(3) Peso médio, em percentagem, dos empréstimos concedidos às sociedades não financeiras de cada ramo de actividade, nos trimestres do último ano civil completo disponível. / Percent average weight of loans to non-financial corporations by branch of activity, in terms of the four quarters of the last complete calendar year available.

B.9.1.6 REPARTIÇÃO POR RAMO DE ACTIVIDADE ECONÓMICA DOS RÁCIOS DE CRÉDITO VENCIDO DAS SOCIEDADES NÃO FINANCEIRAS DA INDÚSTRIA TRANSFORMADORA(1),(2),(3)

BREAKDOWN OF NON-PERFORMING LOANS RATIO OF NON-FINANCIAL CORPORATIONS OF THE MANUFACTURING INDUSTRY BY BRANCH OF ACTIVITY(1),(2),(3)

Fonte / Source: Banco de Portugal — Em percentagem / In percentages

		Indústrias alimentares, das bebidas e do tabaco	Indústria têxtil	Indústria do couro e de produtos do couro	Indústrias da madeira e da cortiça e suas obras	Indústrias de pasta, de papel e cartão e seus artigos; edição e impressão	Fabricação de coque, produtos petrolíferos refinados, de produtos químicos e de fibras sintéticas ou artificiais	Fabricação de artigos de borracha e de matérias plásticas	Fabricação de outros produtos minerais não metálicos	Indústrias metalúrgicas de base e de produtos metálicos	Fabricação de máquinas e de equipamentos, n. e.	Fabricação de equipamento eléctrico e de óptica	Fabricação de material de transporte	Indústrias transformadoras, n. e.	Total
		1	2	3	4	5	6	7	8	9	10	11	12	13	14
05	Set	3.8	7.3	9.7	4.4	2.7	1.7	1.5	3.0	1.9	3.7	1.8	3.5	3.5	3.9
	Dez	3.5	7.2	8.8	4.2	3.0	2.0	1.3	3.0	2.1	3.4	1.8	3.3	3.8	3.9
06	Mar	3.7	7.7	8.7	4.3	3.1	2.1	1.4	2.9	2.1	3.4	1.8	3.6	4.0	4.0
	Jun	3.7	7.7	9.3	4.4	3.3	1.8	1.2	2.5	2.1	3.5	1.2	4.1	4.0	3.9
	Set	3.9	8.0	9.4	4.8	3.2	1.9	1.2	2.4	2.3	3.1	1.5	3.5	3.8	4.0
	Dez	3.3	8.3	11.2	4.9	3.1	2.0	1.1	3.0	2.2	3.3	1.8	3.0	4.1	4.0
07	Mar	3.1	8.5	12.2	5.1	3.0	1.8	1.1	2.6	2.4	3.3	2.6	3.0	4.4	4.1
	Jun	3.2	8.3	11.9	5.2	2.8	1.3	1.2	2.7	2.4	3.3	2.4	2.4	4.4	4.0
	Set	3.1	8.5	11.7	5.1	2.8	1.5	1.2	2.8	2.4	3.2	2.2	2.1	4.7	4.0
	Dez	2.5	7.0	11.4	3.8	2.5	1.2	1.2	2.3	2.0	2.8	2.8	1.3	4.9	3.4
08	Mar	2.7	7.8	11.1	3.9	2.7	1.3	1.7	2.4	1.9	3.3	4.9	1.5	5.0	3.7
	Jun	2.6	9.2	10.0	4.2	2.7	1.4	1.6	2.3	2.0	3.2	5.7	1.5	4.7	3.8
	Set	2.7	8.4	9.6	4.4	2.6	1.3	1.6	2.4	2.1	3.4	5.5	1.4	4.3	3.7
	Dez	2.7	8.7	9.3	5.4	2.7	1.2	2.0	2.7	2.2	4.7	5.2	1.1	4.2	3.9
09	Mar	4.0	10.3	9.8	7.7	3.3	2.1	2.6	3.8	2.9	3.6	5.6	1.1	5.6	4.9
	Jun	3.6	10.3	9.6	9.5	3.8	1.3	2.9	3.7	3.5	5.1	23.1	1.3	5.5	5.7
	Set	5.3	10.4	10.2	12.9	4.3	1.7	2.8	5.3	3.5	7.1	23.6	1.4	5.8	6.7
	Dez	4.3	9.8	10.4	12.9	3.9	1.9	3.4	4.4	3.7	6.3	15.3	1.5	5.8	6.0
10	Mar	4.2	10.4	10.2	13.1	4.6	1.8	4.1	4.8	4.5	6.0	5.9	2.6	5.9	6.0
	Jun	4.7	10.5	10.0	13.0	4.8	1.7	4.0	5.5	4.7	6.0	6.3	3.0	6.1	6.2
		1	2	3	4	5	6	7	8	9	10	11	12	13	14
		Manufacture of food products, beverages and tobacco	Manufacture of textiles	Manufacture of leather and leather products	Wood and cork industries and articles thereof	Manufacture of pulp, paper and paper products; publishing and printing	Manufacture of coke, refined oil products, of chemical products and man-made fibres	Manufacture of rubber and plastic products	Manufacture of other non-metallic mineral products	Base metal industries and manufacture of metal products	Manufacture of machinery and equipment, non elsewhere classified	Manufacture of electrical and optical equipment	Manufacture of transport equipment	Manufacturing industries, non elsewhere classified	Total

(1) Empréstimos concedidos por bancos, caixas económicas, caixas de crédito agrícola mútuo, instituições financeiras de crédito, sociedades de factoring, sociedades de locação financeira, sociedades emitentes ou gestoras de cartões de crédito, sociedades financeiras para aquisições a crédito e outras sociedades financeiras. / Loans extended by banks, savings banks, mutual agricultural credit banks, credit financial institutions, financial leasing companies, credit card issuing and managing companies, credit-purchase financing companies and other financial intermediaries.
(2) Inclui créditos cedidos em operações de titularização. Não inclui créditos abatidos ao activo./ It includes securitised loans. It does not include written-off loans.
(3) Crédito vencido/crédito concedido, em cada ramo de actividade, em percentagem. / Non-performing loans/ total loans by branch of activity in percentage.

B.9.1.7 PERCENTAGEM DE SOCIEDADES NÃO FINANCEIRAS POR ESCALÕES DE CRÉDITO CONCEDIDO(1),(2),(3)

BREAKDOWN OF THE PERCENTAGE OF NON-FINANCIAL CORPORATIONS BY BRACKET OF CREDIT AMOUNT(1),(2),(3)

Fonte / Source: Banco de Portugal

Em percentagem / In percentages

		Inferior a 20	20 - 50	50 - 100	100 - 200	200 - 400	400 - 1 000	1 000 - 5 000	Superior a 5 000
		1	2	3	4	5	6	7	8
05	Set	41.3	18.4	12.0	9.7	6.9	5.9	4.7	1.2
	Dez	40.8	18.5	12.0	9.6	7.0	6.0	4.7	1.2
06	Mar	40.2	18.7	12.2	9.8	7.1	6.1	4.8	1.2
	Jun	40.7	18.5	12.0	9.7	7.1	6.0	4.8	1.2
	Set	40.6	18.5	11.9	9.7	7.1	6.1	4.8	1.2
	Dez	40.1	18.7	12.1	9.7	7.2	6.1	4.8	1.3
07	Mar	40.2	18.5	12.1	9.7	7.2	6.1	4.8	1.3
	Jun	40.1	18.7	12.0	9.7	7.2	6.1	4.9	1.3
	Set	40.2	18.5	12.0	9.7	7.2	6.2	4.9	1.3
	Dez	39.6	18.6	12.0	9.8	7.3	6.3	5.0	1.4
08	Mar	39.6	18.6	12.1	9.8	7.3	6.3	5.0	1.4
	Jun	39.6	18.5	12.0	9.8	7.3	6.3	5.0	1.4
	Set	39.7	18.4	12.0	9.8	7.3	6.3	5.1	1.4
	Dez	39.6	18.4	12.0	9.7	7.4	6.3	5.1	1.5
09	Mar	38.9	18.6	12.2	9.8	7.5	6.4	5.2	1.5
	Jun	38.3	18.9	12.4	9.9	7.5	6.4	5.2	1.5
	Set	38.4	19.0	12.3	9.9	7.5	6.3	5.1	1.5
	Dez	38.3	19.1	12.3	9.9	7.5	6.3	5.0	1.5
10	Mar	38.4	19.1	12.4	9.9	7.5	6.3	5.0	1.5
	Jun	38.8	19.0	12.3	9.9	7.4	6.2	4.9	1.5
		1	2	3	4	5	6	7	8
		Below 20	20 - 50	50 - 100	100 - 200	200 - 400	400 - 1,000	1,000 - 5,000	Above 5,000

(1) Empréstimos concedidos por bancos, caixas económicas, caixas de crédito agrícola mútuo, instituições financeiras de crédito, sociedades de factoring, sociedades de locação financeira, sociedades emitentes ou gestoras de cartões de crédito, sociedades financeiras para aquisições a crédito e outras sociedades financeiras. / Loans extended by banks, savings banks, mutual agricultural credit banks, credit financial institutions, financial leasing companies, credit card issuing and managing companies, credit-purchase financing companies and other financial intermediaries.
(2) Inclui créditos cedidos em operações de titularização. Não inclui créditos abatidos ao activo. / It includes securitised loans. It does not include written-off loans.
(3) Escalões de crédito em milhares de euros. / Brackets of credit amount in thousands of euros.

B.9.1.8 ENDIVIDAMENTO MÉDIO DAS SOCIEDADES NÃO FINANCEIRAS POR ESCALÕES DE CRÉDITO CONCEDIDO(1),(2),(3)

BREAKDOWN OF AVERAGE INDEBTEDNESS OF NON-FINANCIAL CORPORATIONS BY BRACKET OF CREDIT AMOUNT (1),(2),(3)

Fonte / Source: Banco de Portugal

10^3 euros

		Inferior a 20	20 - 50	50 - 100	100 - 200	200 - 400	400 - 1 000	1 000 - 5 000	Superior a 5 000	Total
		1	2	3	4	5	6	7	8	9
05	Set	7.2	32.3	71.2	141.8	282.4	625.9	2 070.2	19 345.4	415.4
	Dez	7.2	32.3	71.2	141.5	282.3	625.6	2 075.9	19 157.4	420.9
06	Mar	7.3	32.2	71.0	141.6	282.1	625.5	2 076.0	19 553.2	426.6
	Jun	7.2	32.3	71.1	141.6	282.3	626.3	2 076.2	19 504.9	428.9
	Set	7.2	32.3	71.1	141.5	282.0	627.0	2 090.7	19 667.8	432.4
	Dez	7.2	32.3	71.0	141.6	282.0	628.7	2 085.2	19 478.9	435.6
07	Mar	7.2	32.2	71.1	141.6	281.8	625.8	2 085.0	19 607.1	439.7
	Jun	7.2	32.2	71.1	141.7	281.8	626.0	2 086.4	19 886.4	448.0
	Set	7.2	32.2	71.0	141.6	281.4	626.8	2 087.2	20 063.2	453.4
	Dez	7.2	32.3	71.0	141.4	281.5	626.9	2 098.9	19 924.7	464.4
08	Mar	7.2	32.4	71.2	141.7	282.0	626.3	2 103.4	20 132.6	474.1
	Jun	7.2	32.3	71.0	141.5	282.6	628.1	2 110.7	20 239.1	484.1
	Set	7.1	32.3	71.1	141.7	282.9	626.8	2 106.7	20 438.8	493.9
	Dez	7.1	32.3	71.2	141.8	282.3	628.4	2 119.8	20 670.1	503.6
09	Mar	7.3	32.4	71.1	142.1	282.2	628.0	2 113.5	20 858.0	513.3
	Jun	7.2	32.3	70.9	141.8	281.8	628.6	2 108.0	20 829.0	518.1
	Set	7.2	32.2	71.0	141.8	281.9	628.8	2 107.9	21 059.5	516.2
	Dez	7.1	32.2	71.1	141.8	282.1	629.1	2 106.1	20 964.5	511.4
10	Mar	7.1	32.3	71.0	141.8	281.8	628.2	2 106.3	21 255.5	509.9
	Jun	7.0	32.2	71.1	141.7	282.1	627.9	2 110.9	21 446.3	510.3
		1	2	3	4	5	6	7	8	9
		Below 20	20 - 50	50 - 100	100 - 200	200 - 400	400 - 1,000	1,000 - 5,000	Above 5,000	Total

(1) Empréstimos concedidos por bancos, caixas económicas, caixas de crédito agrícola mútuo, instituições financeiras de crédito, sociedades de factoring, sociedades de locação financeira, sociedades emitentes ou gestoras de cartões de crédito, sociedades financeiras para aquisições a crédito e outras sociedades financeiras. / Loans extended by banks, savings banks, mutual agricultural credit banks, credit financial institutions, financial leasing companies, credit card issuing and managing companies, credit-purchase financing companies and other financial intermediaries.
(2) Inclui créditos cedidos em operações de titularização. Não inclui créditos abatidos ao activo. / It includes securitised loans. It does not include written-off loans.
(3) Escalões de crédito em milhares de euros. / Brackets of credit amount in thousands of euros.

B.9.1.9 PERCENTAGEM DE SOCIEDADES NÃO FINANCEIRAS COM CRÉDITO VENCIDO POR ESCALÕES DE CRÉDITO CONCEDIDO(1),(2),(3),(4)

BREAKDOWN OF THE PERCENTAGE OF NON-FINANCIAL CORPORATIONS WITH NON-PERFORMING LOANS BY BRACKET OF CREDIT AMOUNT(1),(2),(3),(4)

Fonte / Source: Banco de Portugal

Em percentagem / In percentages

		Inferior a 20	20 - 50	50 - 100	100 - 200	200 - 400	400 - 1 000	1 000 - 5 000	Superior a 5 000	Total
		1	2	3	4	5	6	7	8	9
05	Set	15.2	13.4	13.3	12.2	11.6	11.0	10.9	6.9	13.6
	Dez	14.9	12.8	12.6	11.1	10.7	10.0	9.1	5.7	12.9
06	Mar	14.8	13.1	13.2	12.0	11.6	11.2	10.8	7.1	13.3
	Jun	15.2	13.2	13.1	12.1	11.8	11.3	10.8	7.0	13.5
	Set	15.9	13.8	13.7	12.4	12.4	11.9	11.2	7.9	14.1
	Dez	15.5	13.7	13.2	12.0	11.3	11.0	10.1	6.5	13.6
07	Mar	16.6	14.4	14.1	12.9	12.5	12.0	11.9	8.9	14.6
	Jun	17.1	14.6	14.3	13.4	12.2	11.9	11.3	8.4	14.9
	Set	18.6	14.9	14.5	13.5	12.6	11.7	12.2	9.3	15.6
	Dez	18.3	14.4	13.7	13.0	11.5	10.9	11.0	7.6	15.1
08	Mar	19.4	15.4	15.0	14.1	12.8	12.1	13.1	10.1	16.2
	Jun	19.3	15.9	15.7	15.1	13.9	13.5	13.6	10.6	16.7
	Set	19.6	16.2	16.0	15.6	14.4	14.3	14.5	12.6	17.1
	Dez	19.4	16.1	16.4	16.2	14.7	14.8	14.6	13.2	17.2
09	Mar	19.6	18.2	19.1	19.4	18.4	19.2	20.3	20.1	19.2
	Jun	20.6	18.3	19.0	19.3	18.1	19.3	20.1	19.6	19.5
	Set	21.1	18.1	18.8	18.7	17.9	18.9	19.6	19.2	19.5
	Dez	22.5	17.7	18.1	17.8	16.6	17.3	17.9	17.0	19.5
10	Mar	22.9	18.1	18.8	18.8	17.8	18.6	19.7	19.3	20.2
	Jun	23.6	18.5	19.0	18.8	18.2	18.3	19.8	19.5	20.6
		1 Below 20	2 20 - 50	3 50 - 100	4 100 - 200	5 200 - 400	6 400 - 1,000	7 1,000 - 5,000	8 Above 5,000	9 Total

(1) Empréstimos concedidos por bancos, caixas económicas, caixas de crédito agrícola mútuo, instituições financeiras de crédito, sociedades de factoring, sociedades de locação financeira, sociedades emitentes ou gestoras de cartões de crédito, sociedades financeiras para aquisições a crédito e outras sociedades financeiras. / Loans extended by banks, savings banks, mutual agricultural credit banks, credit financial institutions, financial leasing companies, credit card issuing and managing companies, credit-purchase financing companies and other financial intermediaries.
(2) Inclui créditos cedidos em operações de titularização. Não inclui créditos abatidos ao activo. / It includes securitised loans. It does not include written-off loans.
(3) Escalões de crédito em milhares de euros. / Brackets of credit amount extended in thousands of euros.
(4) Número de sociedades com crédito vencido/número de sociedades com crédito concedido, em cada escalão, em percentagem. / Number of corporations with non-performing loans/number of corporations with credit in each bracket, in percentage.

B.9.1.10 RÁCIO DE CRÉDITO VENCIDO DAS SOCIEDADES NÃO FINANCEIRAS POR ESCALÕES DE CRÉDITO CONCEDIDO(1),(2),(3),(4)

BREAKDOWN OF NON-PERFORMING LOANS RATIO OF NON-FINANCIAL CORPORATIONS BY BRACKET OF CREDIT AMOUNT(1),(2),(3),(4)

Fonte / Source: Banco de Portugal

Em percentagem / In percentages

		Inferior a 20	20 - 50	50 - 100	100 - 200	200 - 400	400 - 1 000	1 000 - 5 000	Superior a 5 000	Total
		1	2	3	4	5	6	7	8	9
05	Set	9.3	7.4	6.4	5.1	4.7	4.1	3.0	0.6	2.1
	Dez	9.2	7.2	6.2	4.9	4.6	3.9	2.6	0.5	1.9
06	Mar	9.1	7.1	6.3	5.1	4.6	4.2	2.8	0.6	2.0
	Jun	9.3	7.0	6.2	4.9	4.6	4.1	2.8	0.4	1.9
	Set	9.7	7.3	6.4	5.0	4.7	4.4	2.8	0.5	2.0
	Dez	9.7	7.3	6.2	4.9	4.2	4.1	2.7	0.4	1.9
07	Mar	10.2	7.5	6.4	5.0	4.5	4.4	3.0	0.5	2.0
	Jun	10.5	7.6	6.3	5.1	4.5	4.2	2.9	0.5	2.0
	Set	10.9	7.7	6.3	5.2	4.5	4.1	2.9	0.5	2.0
	Dez	10.6	7.3	5.9	4.8	4.0	3.5	2.6	0.4	1.7
08	Mar	11.2	7.7	6.5	5.5	4.2	3.9	3.1	0.5	2.0
	Jun	11.0	7.7	6.6	5.5	4.4	4.0	3.2	0.7	2.1
	Set	11.2	8.0	6.8	5.7	4.6	4.3	3.4	1.0	2.3
	Dez	11.1	8.0	6.9	6.0	4.7	4.6	3.5	1.0	2.3
09	Mar	11.8	9.1	8.1	6.8	5.8	5.7	4.6	1.8	3.3
	Jun	12.6	9.4	8.5	7.2	6.1	6.2	5.0	2.7	3.9
	Set	13.4	9.7	9.0	7.8	6.6	6.7	5.6	3.0	4.4
	Dez	14.0	9.9	9.0	7.9	6.5	6.7	5.6	2.6	4.1
10	Mar	14.4	10.3	9.3	8.3	7.0	7.1	6.3	2.7	4.4
	Jun	14.7	10.7	9.7	8.6	7.5	7.4	6.6	2.8	4.6
		1 Below 20	2 20 - 50	3 50 - 100	4 100 - 200	5 200 - 400	6 400 - 1,000	7 1,000 - 5,000	8 Above 5,000	9 Total

(1) Empréstimos concedidos por bancos, caixas económicas, caixas de crédito agrícola mútuo, instituições financeiras de crédito, sociedades de factoring, sociedades de locação financeira, sociedades emitentes ou gestoras de cartões de crédito, sociedades financeiras para aquisições a crédito e outras sociedades financeiras. / Loans extended by banks, savings banks, mutual agricultural credit banks, credit financial institutions, financial leasing companies, credit card issuing and managing companies, credit-purchase financing companies and other financial intermediaries.
(2) Inclui créditos cedidos em operações de titularização. Não inclui créditos abatidos ao activo. / It includes securitised loans. It does not include written-off loans.
(3) Escalões de crédito em milhares de euros. / Brackets of credit amount in thousands of euros.
(4) Crédito vencido/crédito concedido, em cada escalão, em percentagem. / Non-performing loans/total loans in each bracket, in percentage.

B.10 Mercados de títulos

B.10 Securities markets

B.10.1.1 TÍTULOS EMITIDOS - TOTAL DE ACÇÕES E TÍTULOS DE DÍVIDA

SECURITIES ISSUED – TOTAL SHARES AND DEBT SECURITIES

Por prazo, moeda, mercado de emissão e sector institucional do emitente

By maturity, currency, issuance market and issuing sector

Emissões líquidas

Net issues

Fonte / Source: Banco de Portugal

10^6 euros

		Tipo de título									Sector institucional do emitente				Total
		Títulos de dívida							Acções						
		Prazo		Moeda		Mercado de emissão									
		Curto prazo	Médio e longo prazos	Euro(1)	Outras moedas	Portugal	Outros países da área do euro	Países fora da área do euro	Cotadas	Não cotadas	Instituições financeiras monetárias	Instituições financeiras não monetárias	Administrações Públicas	Sector não financeiro (excepto Administrações Públicas)	
		1	2	3	4	5	6	7	8	9	10	11	12	13	14
07		3 707	22 513	26 085	135	24 857	-777	2 139	160	3 113	15 766	2 700	1 866	9 161	29 493
08		11 947	23 422	34 442	928	32 748	-925	3 546	1 611	7 142	19 876	4 635	9 533	10 079	44 123
09		6 063	42 410	47 096	1 378	45 710	-170	2 934	1 450	8 363	28 274	6 957	15 376	7 679	58 286
09	Fev	544	4 059	4 781	-177	4 659	0	-55	0	139	1 455	523	1 741	1 023	4 743
	Mar	620	6 293	7 224	-311	6 717	0	196	0	144	2 735	1 877	2 830	-385	7 057
	Abr	1 872	2 265	4 147	-10	4 613	-241	-235	1 203	698	2 033	308	2 367	1 331	6 039
	Mai	-1 361	4 773	3 271	140	2 966	0	446	0	969	3 435	-167	576	538	4 381
	Jun	669	10 202	10 717	154	11 323	0	-453	60	1 070	5 015	161	5 192	1 633	12 001
	Jul	1 903	-494	350	1 059	-446	-25	1 880	0	82	3 110	155	-1 574	-200	1 491
	Ago	646	2 565	3 911	-699	4 671	-18	-1 442	4	388	1 550	-127	1 338	842	3 603
	Set	-2 172	-1 567	-3 860	121	-3 675	-1	-64	0	353	-1 434	364	-1 715	-602	-3 386
	Out	1 195	3 641	4 657	179	5 756	-10	-911	140	241	2 576	-310	2 338	612	5 217
	Nov	1 123	3 565	4 267	421	3 533	125	1 031	0	1 026	3 938	-108	1 210	675	5 715
	Dez	1 878	2 716	3 815	779	2 754	0	1 840	43	2 961	540	2 939	2 634	1 485	7 598
10	Jan	1 071	3 873	4 153	791	2 689	-25	2 280	0	-454	4 493	-141	168	-31	4 490
	Fev	150	1 922	3 558	-1 485	3 601	289	-1 817	0	301	247	-87	1 517	698	2 374
	Mar	-1 611	2 621	133	877	-80	0	1 090	3	167	855	-129	702	-248	1 180
	Abr	3 412	3 160	6 553	20	5 902	-20	690	3	144	1 820	-2	4 308	594	6 719
	Mai	1 007	-7 426	-6 161	-258	-5 700	-137	-582	0	65	-3 630	-178	-3 759	1 213	-6 354
	Jun	-809	5 552	4 770	-28	6 902	-115	-2 045	0	193	942	1 496	2 775	-277	4 936
	Jul	-3 608	7 501	3 979	-86	5 394	-25	-1 476	80	56	1 308	2 295	-487	914	4 029

	1	2	3	4	5	6	7	8	9	10	11	12	13	14
	Short-term	Medium - and long-term	Euro(1)	Other currencies	Portugal	Other euro area countries	Other countries	Quoted	Unquoted	Monetary financial institutions	Non-monetary financial institutions	General Government	Non-financial corporations (other than the General Government)	Total
	Maturity		Currency		Issuance market									
	Debt securities							Shares						
	Securities									Institutional sector of the issuer				

(1) Inclui emissões líquidas nas denominações nacionais do euro. / Includes net issues expressed in the national denominations of the euro.

B.10.1.2 TÍTULOS EMITIDOS POR INSTITUIÇÕES FINANCEIRAS MONETÁRIAS - TOTAL DE ACÇÕES E TÍTULOS DE DÍVIDA

SECURITIES ISSUED BY MONETARY FINANCIAL INSTITUTIONS – TOTAL SHARES AND DEBT SECURITIES

Por prazo, moeda e mercado de emissão

By maturity, currency and issuance market

Emissões líquidas

Net issues

Fonte / Source: Banco de Portugal

10^6 euros

		Títulos de dívida								Acções		Total
		Prazo			Moeda		Mercado de emissão					
		Curto prazo	Médio e longo prazos		Euro(1)	Outras moedas	Portugal	Outros países da área do euro	Países fora da área do euro	Cotadas	Não cotadas	
			Taxa fixa	Taxa indexada								
		1	2	3	4	5	6	7	8	9	10	11
07		346	5 978	9 247	15 588	-17	15 411	100	60	0	195	15 766
08		1 370	5 409	10 877	17 592	64	17 322	-2	336	1 433	786	19 876
09		2 471	17 767	5 107	25 163	181	24 759	55	530	1 200	1 730	28 274
09	Fev	-169	1 118	506	1 459	-4	1 605	0	-149	0	0	1 455
	Mar	1 973	575	179	2 727	0	2 735	0	-8	0	8	2 735
	Abr	-486	1 400	-131	783	0	1 031	-41	-208	1 200	50	2 033
	Mai	-196	1 556	1 937	3 297	0	3 307	0	-10	0	138	3 435
	Jun	-965	4 005	695	3 734	0	4 009	0	-274	0	1 281	5 015
	Jul	478	2 245	381	3 091	12	2 608	0	495	0	7	3 110
	Ago	3	417	1 091	1 510	0	1 528	-18	0	0	40	1 550
	Set	47	66	-1 522	-1 537	128	-1 454	-1	46	0	-25	-1 434
	Out	-92	2 464	204	2 531	45	2 748	-10	-162	0	0	2 576
	Nov	1 415	1 186	1 287	3 887	1	3 473	125	290	0	50	3 938
	Dez	199	-358	603	444	0	245	0	199	0	96	540
10	Jan	1 676	3 507	-656	4 573	-46	3 545	0	982	0	-34	4 493
	Fev	188	-86	145	242	4	-189	289	147	0	0	247
	Mar	753	451	-349	812	43	106	0	749	0	0	855
	Abr	613	1 467	-261	1 814	6	1 886	-20	-46	0	0	1 820
	Mai	-2	-880	-2 748	-3 642	12	-2 933	-147	-550	0	0	-3 630
	Jun	-844	189	1 527	853	19	1 808	-130	-806	0	70	942
	Jul	-1 940	-390	3 639	1 301	7	2 787	0	-1 479	0	0	1 308

	1	2	3	4	5	6	7	8	9	10	11
	Short-term	Fixed rate	Floating rate	Euro(1)	Other currencies	Portugal	Other euro area countries	Other countries	Quoted	Unquoted	Total
		Medium - and long-term									
	Maturity			Currency		Issuance market					
	Debt securities								Shares		

(1) Inclui emissões líquidas nas denominacões nacionais do euro. / Includes net issues expressed in the national denominations of the euro.

B.10.1.3 TÍTULOS EMITIDOS POR INSTITUIÇÕES FINANCEIRAS NÃO MONETÁRIAS - TOTAL DE ACÇÕES E TÍTULOS DE DÍVIDA

SECURITIES ISSUED BY NON-MONETARY FINANCIAL INSTITUTIONS - TOTAL SHARES AND DEBT SECURITIES

Por prazo, moeda, mercado de emissão e subsector institucional

By maturity, currency, issuance market and issuing sub-sector

Emissões líquidas

Net issues

Fonte / Source: Banco de Portugal

10^6 euros

		Tipo de título										Subsector institucional			Total
		Títulos de dívida								Acções					
		Prazo			Moeda		Mercado de emissão								
		Curto prazo	Médio e longo prazos		Euro(1)	Outras moedas	Portugal	Outros países da área do euro	Países fora da área do euro	Cotadas	Não cotadas	Interme-diários financeiros	Auxiliares financeiros	Sociedades de seguros e fundos de pensões	
			Taxa fixa	Taxa indexada											
		1	2	3	4	5	6	7	8	9	10	11	12	13	14
07		-258	1 012	1 803	2 553	4	630	0	1 928	30	112	2 561	4	135	2 700
08		690	-71	2 466	3 086	0	1 537	0	1 549	100	1 450	4 513	1	122	4 635
09		-573	991	5 081	5 498	0	2 982	0	2 516	200	1 258	6 841	8	107	6 957
09	Fev	1	0	493	493	0	1	0	493	0	30	493	0	30	523
	Mar	158	0	1 719	1 877	0	1 247	0	630	0	0	1 877	0	0	1 877
	Abr	-147	0	-25	-172	0	-148	0	-24	0	480	308	0	0	308
	Mai	-126	0	-85	-211	0	-146	0	-65	0	43	-174	0	7	-167
	Jun	9	207	-115	101	0	-43	0	144	60	0	161	0	0	161
	Jul	-643	800	-16	141	0	157	0	-16	0	14	141	0	14	155
	Ago	148	0	-436	-287	0	-112	0	-175	0	160	-134	0	8	-127
	Set	323	0	-41	282	0	393	0	-111	0	82	360	1	4	364
	Out	-416	-16	-18	-450	0	-432	0	-18	140	0	-310	0	0	-310
	Nov	-9	0	-105	-114	0	-9	0	-105	0	6	-109	1	0	-108
	Dez	323	0	2 232	2 555	0	2 089	0	466	0	384	2 938	0	1	2 939
10	Jan	-100	0	-18	-118	0	-101	0	-17	0	-23	-144	0	2	-141
	Fev	28	0	-114	-87	0	28	0	-114	0	0	-87	0	0	-87
	Mar	-27	-55	-54	-136	0	-63	0	-74	0	7	-130	1	0	-129
	Abr	50	0	-52	-2	0	16	0	-19	0	0	-2	0	0	-2
	Mai	-78	0	-103	-181	0	-90	0	-91	0	4	-181	0	4	-178
	Jun	241	91	1 164	1 496	0	1 555	0	-59	0	0	1 496	0	0	1 496
	Jul	95	-202	2 402	2 295	0	2 312	0	-17	0	0	2 295	0	0	2 295
		1	2	3	4	5	6	7	8	9	10	11	12	13	14
		Short-term	Fixed rate	Floating rate	Euro(1)	Other currencies	Portugal	Other euro area countries	Other countries	Quoted	Unquoted	Financial interme-diaries	Financial auxiliaries	Insurance corporations and pension funds	Total
			Medium - and long-term												
		Maturity			Currency		Issuance market								
		Debt securities								Shares					
		Securities										Institutional sub-sector of the issuer			

(1) Inclui emissões líquidas nas denominações nacionais do euro./ Includes net issues expressed in the national denominations of the euro.

B.10.1.4 TÍTULOS EMITIDOS POR ADMINISTRAÇÕES PÚBLICAS - TOTAL DE TÍTULOS DE DÍVIDA

SECURITIES ISSUED BY THE GENERAL GOVERNMENT– TOTAL DEBT SECURITIES

Por prazo, moeda, mercado de emissão e subsector institucional

By maturity, currency, issuance market and issuing sub-sector

Emissões líquidas

Net issues

Fonte / Source: Banco de Portugal

10^6 euros

		Tipo de título								Subsector institucional				Total
		Títulos de dívida												
		Prazo			Moeda		Mercado de emissão							
		Curto prazo	Médio e longo prazos		Euro(1)	Outras moedas	Portugal	Outros países da área do euro	Países fora da área do euro	Administração Central	Administração Regional	Administração Local	Fundos da Segurança Social	
			Taxa fixa	Taxa indexada										
		1	2	3	4	5	6	7	8	9	10	11	12	13
07		-186	2 221	-169	1 927	-61	2 804	-877	-61	1 883	0	-17	0	1 866
08		5 972	3 652	-91	8 756	777	9 031	-923	1 425	9 470	63	0	0	9 533
09		4 949	9 794	633	14 304	1 072	14 483	-200	1 093	15 407	-31	0	0	15 376
09	Fev	993	748	0	1 955	-215	2 070	0	-329	1 741	0	0	0	1 741
	Mar	-1 169	3 999	0	3 140	-310	3 140	0	-310	2 830	0	0	0	2 830
	Abr	1 499	869	0	2 367	0	2 567	-200	0	2 367	0	0	0	2 367
	Mai	-295	871	0	430	146	46	0	530	576	0	0	0	576
	Jun	754	4 220	217	5 115	77	5 499	0	-307	5 192	0	0	0	5 192
	Jul	2 267	-3 841	0	-2 630	1 056	-2 970	0	1 396	-1 559	-15	0	0	-1 574
	Ago	-32	1 022	348	2 029	-691	2 369	0	-1 031	1 338	0	0	0	1 338
	Set	-1 715	0	0	-1 715	0	-1 715	0	0	-1 715	0	0	0	-1 715
	Out	1 486	852	0	2 235	103	2 235	0	103	2 338	0	0	0	2 338
	Nov	35	1 108	67	784	426	435	0	776	1 210	0	0	0	1 210
	Dez	2 634	0	0	1 867	767	1 457	0	1 176	2 634	0	0	0	2 634
10	Jan	-900	1 039	29	-642	810	-1 147	0	1 315	154	14	0	0	168
	Fev	-429	1 945	0	2 997	-1 480	3 366	0	-1 850	1 517	0	0	0	1 517
	Mar	-1 633	2 335	0	-93	795	287	0	415	702	0	0	0	702
	Abr	2 348	1 959	0	4 254	54	3 525	0	783	4 308	0	0	0	4 308
	Mai	94	-3 853	0	-3 552	-206	-4 020	10	251	-3 759	0	0	0	-3 759
	Jun	128	2 649	-2	2 799	-24	3 947	15	-1 187	2 777	0	-2	0	2 775
	Jul	-2 270	1 783	0	-421	-67	-472	0	-15	-472	-15	0	0	-487
		1	2	3	4	5	6	7	8	9	10	11	12	13
		Short-term	Fixed rate	Floating rate	Euro(1)	Other currencies	Portugal	Other euro area countries	Other countries	Central Government	Regional Government	Local Government	Social Security funds	Total
			Medium - and long-term											
		Maturity			Currency		Issuance market							
		Debt securities												
		Securities								Institutional sub-sector of the issuer				

(1) Inclui emissões líquidas nas denominações nacionais do euro./ Includes net issues expressed in the national denominations of the euro.

B.10.1.5.1 TÍTULOS EMITIDOS PELO SECTOR NÃO FINANCEIRO (EXCEPTO ADMINISTRAÇÕES PÚBLICAS) - TOTAL DE ACÇÕES E TÍTULOS DE DÍVIDA

SECURITIES ISSUED BY NON-FINANCIAL CORPORATIONS (OTHER THAN THE GENERAL GOVERNMENT) – TOTAL SHARES AND DEBT SECURITIES

Por prazo, moeda e mercado de emissão

By maturity, currency and issuance market

Emissões líquidas

Net issues

Fonte / Source: Banco de Portugal

10^6 euros

		Títulos de dívida								Acções		Total
		Prazo			Moeda		Mercado de emissão					
		Curto prazo	Médio e longo prazos		Euro(1)	Outras moedas	Portugal	Outros países da área do euro	Países fora da área do euro	Cotadas	Não cotadas	
			Taxa fixa	Taxa indexada								
		1	2	3	4	5	6	7	8	9	10	11
07		3 805	642	1 778	6 017	208	6 012	0	213	130	2 806	9 161
08		3 916	584	595	5 008	86	4 858	0	236	78	4 907	10 079
09		-783	2 766	273	2 130	125	3 485	-25	-1 205	50	5 374	7 679
09	Fev	-280	1 260	-66	873	41	983	0	-69	0	109	1 023
	Mar	-343	0	-178	-520	-1	-405	0	-116	0	137	-385
	Abr	1 007	-4	156	1 169	-10	1 163	0	-4	3	168	1 331
	Mai	-744	-31	526	-244	-6	-241	0	-9	0	788	538
	Jun	871	1 063	-91	1 766	77	1 858	0	-15	0	-211	1 633
	Jul	-198	0	-63	-252	-9	-241	-25	5	0	62	-200
	Ago	527	75	48	658	-8	886	0	-235	4	188	842
	Set	-827	0	-70	-890	-7	-898	0	1	0	296	-602
	Out	216	117	39	340	32	1 205	0	-834	0	241	612
	Nov	-318	0	22	-290	-5	-366	0	71	0	971	675
	Dez	-1 277	286	-48	-1 051	13	-1 038	0	-1	43	2 482	1 485
10	Jan	395	0	-28	341	27	392	-25	0	0	-398	-31
	Fev	363	0	33	406	-10	396	0	0	0	301	698
	Mar	-703	200	93	-449	39	-410	0	0	3	160	-248
	Abr	400	16	30	487	-40	475	0	-29	3	144	594
	Mai	993	9	149	1 215	-64	1 343	0	-191	0	61	1 213
	Jun	-334	-26	-41	-376	-24	-408	0	8	0	123	-277
	Jul	507	316	-45	804	-27	768	-25	35	80	56	914

	1	2	3	4	5	6	7	8	9	10	11
	Short-term	Fixed rate	Floating rate	Euro(1)	Other currencies	Portugal	Other euro area countries	Other countries	Quoted	Unquoted	Total
		Medium - and long-term									
	Maturity			Currency		Issuance market					
	Debt securities								Shares		

(1) Inclui emissões líquidas nas denominações nacionais do euro./ Includes net issues expressed in the national denominations of the euro.

B.10.1.5.2 TÍTULOS EMITIDOS PELO SECTOR NÃO FINANCEIRO (EXCEPTO ADMINISTRAÇÕES PÚBLICAS) - TOTAL DE ACÇÕES E TÍTULOS DE DÍVIDA

SECURITIES ISSUED BY NON-FINANCIAL CORPORATIONS (OTHER THAN THE GENERAL GOVERNMENT) – TOTAL SHARES AND DEBT SECURITIES

Por ramo de actividade económica

By branch of activity of issuing non-financial corporation

Emissões líquidas

Net issues

Fonte / Source: Banco de Portugal

10^6 euros

		Agricultura, produção animal,caça, silvicultura, pesca e indústrias extractivas	Indústrias transforma-doras	das quais:			Produção e distribuição de electricidade gás e água	Construção	Comércio por grosso e a retalho, rep. de veículos automóveis, motociclos e de bens de uso pessoal e doméstico	Transportes, armazenagem e comunicações	Alojamento e restauração (restaurantes e similares)	Actividades imobiliárias, alugueres e serviços prestados às empresas	Educação, saúde e outras act. de serviços colectivos, sociais e pessoais	Total
				Indústrias da pasta de papel e cartão e seus artigos, edição e impressão	Indústrias alimentares, das bebidas e do tabaco	Fabricação de outros produtos minerais não metálicos								
		1	2	3	4	5	6	7	8	9	10	11	12	13
07		55	1 035	368	150	213	-1 414	2 416	736	1 454	83	4 765	30	9 160
08		100	882	390	375	-134	1 070	-1 278	172	-218	93	9 146	111	10 079
09		53	82	253	-132	-75	491	78	574	1 584	53	4 571	192	7 678
09	Fev	0	-32	3	-44	1	30	5	12	182	19	790	18	1 023
	Mar	1	-11	0	4	-22	83	-123	28	147	0	-510	1	-385
	Abr	6	49	2	-22	7	102	2	-35	152	-1	1 049	7	1 330
	Mai	4	-42	2	0	-2	80	-97	20	2	9	555	7	538
	Jun	-1	-41	0	-5	19	44	3	-84	58	2	1 635	16	1 633
	Jul	-2	5	0	-1	-9	-30	4	-2	-109	3	-76	8	-200
	Ago	0	-31	0	24	-20	23	248	9	133	1	478	-20	842
	Set	4	-104	0	-73	-16	-165	14	5	-54	0	-329	26	-602
	Out	0	13	0	-6	-10	199	38	91	973	13	-739	25	612
	Nov	4	-43	0	-21	0	19	-29	17	-167	3	845	26	675
	Dez	5	106	181	-24	-7	103	7	487	-18	3	769	23	1 485
10	Jan	9	6	0	-27	1	53	5	4	-517	2	412	-5	-32
	Fev	5	98	6	4	63	6	-35	12	62	1	543	5	698
	Mar	3	-31	-106	20	24	-76	-248	-18	104	0	0	19	-248
	Abr	1	4	2	23	-14	78	-2	6	318	-1	162	29	594
	Mai	4	15	0	-3	2	-16	6	77	-18	0	1 117	26	1 213
	Jun	2	-83	12	-62	28	16	-1	-33	842	-19	-1 004	4	-277
	Jul	0	39	9	10	-6	-37	28	208	-29	0	720	-15	914

	1	2	3	4	5	6	7	8	9	10	11	12	13
	Agriculture, hunting, forestry, fishing, mining and quarrying	Manufacturing	Polp, paper, and paperboard industries and articles thereof; publishing and printing	Food, beverage and tobacco	Manufacture of other non-metallic mineral produts	Production and distribution of electricity, gas and water	Construction	Wholesale and retail trade; repair of motor vehicles motorcycles and personal and household goods	Transport, storage and communi-cations	Hotels snd catering (restaurants and other)	Real estate, rental and supply of services to non-financial corporations	Education, health and other community, social and personal service activities	Total
			of which:										

B.10.2.1 TÍTULOS EMITIDOS - TOTAL DE ACÇÕES E TÍTULOS DE DÍVIDA

Por prazo, moeda, mercado de emissão e sector institucional do emitente

Saldos em fim de mês

Fonte / Source: Banco de Portugal

SECURITIES ISSUED – TOTAL SHARES AND DEBT SECURITIES

By maturity, currency, issuance market and issuing sector

End-of-month figures

10^6 euros

		Tipo de Título											Sector institucional do emitente				
		Títulos de dívida								Acções							Total
		Prazo			Moeda		Mercado de emissão					Instituições financeiras monetárias	Instituições financeiras não monetárias	Administrações públicas	Sector não financeiro (excepto administrações públicas)	
		Curto prazo	Médio e longo prazos		Euro(1)	Outras moedas	Portugal	Outros países da área do euro	Países fora da área do euro	Cotadas	Não cotadas					
			Taxa fixa	Taxa indexada												
		1	2	3	4	5	6	7	8	9	10	11	12	13	14	15
06		26 175	93 088	25 268	143 771	758	130 204	6 284	8 042	84 487	77 030	47 843	24 313	87 400	146 489	306 046
07		29 791	101 326	37 933	168 238	813	153 502	5 478	10 070	98 612	78 257	64 380	26 368	87 704	167 468	345 920
08		41 607	114 189	51 587	205 794	1 589	190 437	3 438	13 508	48 285	87 511	70 412	29 100	100 432	143 235	343 179
09	Fev	41 390	118 332	53 803	212 258	1 267	195 839	3 435	14 251	45 753	87 759	72 903	30 934	98 639	144 561	347 037
	Mar	41 972	124 047	55 517	220 644	892	203 686	3 442	14 408	47 251	87 867	75 546	32 740	102 617	145 751	356 654
	Abr	43 855	127 185	55 521	225 660	901	209 176	3 205	14 180	53 606	88 543	79 140	33 113	105 858	150 598	368 709
	Mai	42 490	128 664	57 898	228 031	1 021	211 236	3 202	14 613	56 635	89 162	83 251	32 981	105 536	153 081	374 849
	Jun	43 165	138 539	58 623	239 139	1 188	222 954	3 206	14 167	55 853	90 485	87 809	33 140	111 115	154 601	386 665
	Jul	45 054	139 653	58 869	241 344	2 232	224 355	3 188	16 033	56 605	90 589	91 716	33 247	111 437	154 369	390 770
	Ago	45 687	141 164	59 938	245 269	1 520	229 034	3 167	14 589	61 036	90 933	94 450	33 205	112 759	158 343	398 758
	Set	43 505	141 426	58 242	241 557	1 616	225 496	3 167	14 509	66 117	91 166	93 996	33 627	111 237	161 596	400 457
	Out	44 703	144 881	58 472	246 274	1 782	231 308	3 158	13 590	65 220	91 198	96 467	33 329	113 611	161 067	404 474
	Nov	45 814	147 149	59 743	250 514	2 193	234 651	3 282	14 773	65 066	92 236	99 503	33 164	114 788	162 554	410 009
	Dez	47 716	145 486	62 551	252 733	3 020	235 826	3 275	16 652	67 053	94 932	99 676	35 267	115 850	166 945	417 738
10	Jan	48 842	148 120	61 914	254 956	3 919	236 623	3 241	19 012	63 182	94 406	103 401	35 105	114 141	163 817	416 464
	Fev	49 034	150 975	62 005	259 498	2 516	241 212	3 536	17 266	60 137	94 468	102 725	34 951	116 707	162 236	416 618
	Mar	47 385	154 741	61 686	260 417	3 395	241 904	3 542	18 366	64 679	93 923	104 378	34 077	118 271	165 688	422 413
	Abr	50 808	151 490	61 436	260 281	3 453	240 922	3 484	19 328	59 409	94 094	104 778	34 133	115 889	162 438	417 238
	Mai	51 849	150 041	58 814	257 257	3 447	238 401	3 369	18 934	56 595	94 168	100 289	33 903	115 449	161 825	411 466
	Jun	51 059	148 756	61 473	257 819	3 468	241 129	3 241	16 918	57 859	94 359	101 412	35 379	114 044	162 671	413 505
	Jul	47 430	152 822	67 405	264 432	3 226	249 114	3 225	15 319	59 882	94 428	103 412	37 721	116 099	164 736	421 968

	1	2	3	4	5	6	7	8	9	10	11	12	13	14	15
	Short-term	Fixed rate	Floating rate	Euro(1)	Other currencies	Portugal	Other euro area countries	Other countries	Quoted	Unquoted	Monetary financial institutions	Non - monetary financial institutions	General government	Non-financial corporations (other than the general government)	Total
		Medium - and long-term													
	Maturity			Currency		Issuance market									
	Debt securities								Shares						
	Securities										Institutional sector of the issuer				

(1) Inclui saldos em fim de mês nas denominações nacionais do euro./ Includes end-of-month figures expressed in the national denominations of the euro.

B.10.2.2 TÍTULOS EMITIDOS POR INSTITUIÇÕES FINANCEIRAS MONETÁRIAS - TOTAL DE ACÇÕES E TÍTULOS DE DÍVIDA

Por prazo, moeda e mercado de emissão

Saldos em fim de mês

Fonte / Source: Banco de Portugal

SECURITIES ISSUED BY MONETARY FINANCIAL INSTITUTIONS - TOTAL SHARES AND DEBT SECURITIES

By maturity, currency and issuance market

End-of-month figures

10^6 euros

		Títulos de dívida								Acções		Total
		Prazo			Moeda		Mercado de emissão					
		Curto prazo	Médio e longo prazos		Euro(1)	Outras moedas	Portugal	Outros países da área do euro	Países fora da área do euro	Cotadas	Não cotadas	
			Taxa fixa	Taxa indexada								
		1	2	3	4	5	6	7	8	9	10	11
06		0	8 936	11 159	20 017	78	19 695	309	92	21 413	6 334	47 843
07		346	14 910	20 418	35 619	55	35 113	409	151	22 119	6 587	64 380
08		1 716	20 319	32 112	54 011	136	53 252	408	488	8 723	7 542	70 412
09	Fev	1 814	24 531	32 437	58 640	142	57 725	408	649	6 621	7 501	72 903
	Mar	3 786	25 105	32 612	61 369	135	60 455	408	642	6 534	7 508	75 546
	Abr	3 300	26 505	32 484	62 154	135	61 488	367	434	9 293	7 558	79 140
	Mai	3 104	28 060	34 421	65 457	128	64 794	367	424	9 970	7 696	83 251
	Jun	2 139	32 065	35 130	69 206	128	68 817	367	150	9 498	8 977	87 809
	Jul	2 616	34 310	35 465	72 251	140	71 379	367	645	10 341	8 984	91 716
	Ago	2 619	34 726	36 564	73 770	140	72 915	349	645	11 517	9 024	94 450
	Set	2 666	34 794	34 988	72 180	267	71 408	348	691	12 569	8 979	93 996
	Out	2 574	37 254	35 199	74 721	307	74 160	338	529	12 460	8 980	96 467
	Nov	3 988	38 445	36 484	78 605	311	77 636	463	818	11 557	9 030	99 503
	Dez	4 188	38 084	37 095	79 055	312	77 887	463	1 018	11 183	9 126	99 676
10	Jan	5 865	41 599	36 453	83 638	279	81 454	463	2 001	10 391	9 092	103 401
	Fev	6 053	41 519	36 603	83 880	294	81 276	752	2 148	9 458	9 092	102 725
	Mar	6 806	41 940	36 259	84 674	331	81 357	752	2 897	10 280	9 092	104 378
	Abr	7 419	43 409	36 029	86 519	339	83 031	732	3 096	8 998	8 922	104 778
	Mai	7 417	42 554	33 293	82 880	384	80 134	585	2 545	8 099	8 926	100 289
	Jun	6 574	42 748	34 821	83 732	411	81 949	455	1 740	8 273	8 996	101 412
	Jul	4 634	42 343	38 435	85 013	399	84 697	455	261	9 004	8 996	103 412

	1	2	3	4	5	6	7	8	9	10	11
	Short-term	Fixed rate	Floating rate	Euro(1)	Other currencies	Portugal	Other euro area countries	Other countries	Quoted	Unquoted	Total
		Medium - and long-term									
	Maturity			Currency		Issuance market					
	Debt securities								Shares		

(1) Inclui saldos em fim de mês nas denominações nacionais do euro./ Includes end-of-month figures expressed in the national denominations of the euro.

B.10.2.3 TÍTULOS EMITIDOS POR INSTITUIÇÕES FINANCEIRAS NÃO MONETÁRIAS - TOTAL DE ACÇÕES E TÍTULOS DE DÍVIDA

SECURITIES ISSUED BY NON-NONETARY FINANCIAL INSTITUTIONS - TOTAL SHARES AND DEBT SECURITIES

Por prazo, moeda, mercado de emissão e subsector institucional

By maturity, currency, issuance market and issuing sub-sector

Saldos em fim de mês

End-of-month figures

Fonte / Source: Banco de Portugal

10^6 euros

		Tipo de título										Subsector institucional			
		Títulos de dívida								Acções					
		Prazo			Moeda		Mercado de emissão								
		Curto prazo	Médio e longo prazos: Taxa fixa	Médio e longo prazos: Taxa indexada	Euro(1)	Outras moedas	Portugal	Outros países da área do euro	Países fora da area do euro	Cotadas	Não cotadas	Interme-diários financeiros	Auxiliares financeiros	Sociedades de seguros e fundos de pensões	Total
		1	2	3	4	5	6	7	8	9	10	11	12	13	14
06		886	1 925	7 314	10 125	0	4 303	500	5 322	1 906	12 282	22 124	203	1 987	24 313
07		541	2 937	9 067	12 541	4	4 796	500	7 249	1 592	12 231	24 178	205	1 985	26 368
08		1 231	2 866	10 550	14 643	4	5 349	500	8 798	683	13 770	26 795	203	2 102	29 100
09	Fev	1 037	2 866	12 519	16 417	5	5 333	500	10 588	652	13 860	28 550	210	2 174	30 934
	Mar	1 195	2 866	14 236	18 293	4	6 579	500	11 219	583	13 860	30 357	210	2 173	32 740
	Abr	1 048	2 866	14 212	18 121	4	6 431	500	11 195	648	14 339	30 730	210	2 173	33 113
	Mai	922	2 866	14 127	17 911	4	6 286	500	11 130	690	14 375	30 605	203	2 173	32 981
	Jun	932	3 073	14 011	18 011	4	6 242	500	11 274	732	14 393	30 765	203	2 173	33 140
	Jul	289	3 873	13 995	18 153	4	6 400	500	11 257	707	14 383	30 882	203	2 163	33 247
	Ago	437	3 873	13 561	17 867	4	6 289	500	11 082	773	14 561	30 830	203	2 172	33 205
	Set	760	3 873	13 519	18 148	4	6 681	500	10 971	817	14 658	31 250	203	2 175	33 627
	Out	344	3 857	13 501	17 698	4	6 249	500	10 953	967	14 659	30 951	203	2 175	33 329
	Nov	335	3 857	13 394	17 582	4	6 237	500	10 848	914	14 665	30 788	204	2 172	33 164
	Dez	926	3 857	15 525	20 133	174	8 493	500	11 314	908	14 051	32 890	204	2 172	35 267
10	Jan	830	3 857	15 506	20 015	179	8 396	500	11 297	898	14 014	32 739	204	2 162	35 105
	Fev	852	3 857	15 392	19 927	174	8 419	500	11 183	836	14 014	32 585	204	2 161	34 951
	Mar	826	3 802	15 330	19 783	174	8 349	500	11 109	838	13 282	31 711	206	2 161	34 077
	Abr	879	3 802	15 274	19 777	178	8 365	500	11 090	726	13 452	31 595	376	2 162	34 133
	Mai	805	3 802	15 171	19 595	183	8 279	500	10 999	669	13 456	31 361	376	2 166	33 903
	Jun	1 053	3 893	16 333	21 089	190	9 840	500	10 940	643	13 456	32 838	376	2 164	35 379
	Jul	1 144	3 691	18 735	23 384	186	12 148	500	10 922	694	13 457	35 179	377	2 165	37 721

	1	2	3	4	5	6	7	8	9	10	11	12	13	14
	Short-term	Fixed rate	Floating rate	Euro(1)	Other currencies	Portugal	Other euro area countries	Other countries	Quoted	Unquoted	Financial interme-diaries	Financial auxiliaries	Insurance corporations and pension funds	Total
		Medium - and long-term												
	Maturity			Currency		Issuance market								
	Debt securities								Shares					
	Securities										Institutional sub-sector of the issuer			

(1) Inclui saldos em fim de mês nas denominações nacionais do euro./ Includes end-of-month figures expressed in the national denominations of the euro.

B.10.2.4 TÍTULOS EMITIDOS POR ADMINISTRAÇÕES PÚBLICAS - TOTAL DE TÍTULOS DE DÍVIDA

SECURITIES ISSUED BY THE GENERAL GOVERNMENT - TOTAL DEBT SECURITIES

Por prazo, moeda, mercado de emissão e subsector institucional

By maturity, currency, issuance market and issuing sub-sector

Saldos em fim de mês

End-of-month figures

Fonte / Source: Banco de Portugal

10^6 euros

		Tipo de título								Subsector institucional				
		Titulos de dívida												
		Prazo			Moeda		Mercado de emissão							
		Curto prazo	Médio e longo prazos: Taxa fixa	Médio e longo prazos: Taxa indexada	Euro(1)	Outras moedas	Portugal	Outros países da área do euro	Países fora da area do euro	Administra-ção Central	Administra-ção Regional	Administra-ção Local	Fundos de Segurança Social	Total
		1	2	3	4	5	6	7	8	9	10	11	12	13
06		9 231	77 442	727	87 049	351	83 053	3 905	442	86 876	491	32	0	87 400
07		9 044	78 102	557	87 438	265	84 347	3 000	356	87 197	491	15	0	87 704
08		14 942	85 023	466	99 510	922	97 809	962	1 661	99 863	554	15	0	100 432
09	Fev	14 494	83 678	466	98 140	499	97 181	959	499	98 085	539	15	0	98 639
	Mar	13 304	88 846	466	102 456	161	101 491	965	161	102 063	539	15	0	102 617
	Abr	14 803	90 588	466	105 690	168	104 921	769	168	105 304	539	15	0	105 858
	Mai	14 504	90 566	466	105 222	314	104 072	766	698	104 982	539	15	0	105 536
	Jun	15 257	95 170	688	110 717	397	109 947	770	397	110 561	539	15	0	111 115
	Jul	17 511	93 239	688	109 997	1 440	108 880	777	1 780	110 899	523	15	0	111 437
	Ago	17 475	94 242	1 042	112 013	746	111 239	774	746	112 221	523	15	0	112 759
	Set	15 760	94 440	1 037	110 502	735	109 727	775	735	110 699	523	15	0	111 237
	Out	17 246	95 337	1 027	112 780	831	112 004	776	831	113 072	523	15	0	113 611
	Nov	17 276	96 415	1 097	113 538	1 249	112 414	775	1 599	114 249	523	15	0	114 788
	Dez	19 922	94 820	1 108	113 804	2 046	112 277	768	2 806	115 311	523	15	0	115 850
10	Jan	19 065	93 913	1 163	111 211	2 930	109 188	759	4 194	113 589	537	15	0	114 141
	Fev	18 682	96 840	1 186	115 192	1 516	113 532	765	2 410	116 155	537	15	0	116 707
	Mar	17 051	100 041	1 179	115 951	2 319	114 665	771	2 834	117 718	537	15	0	118 271
	Abr	19 402	95 303	1 184	113 490	2 398	111 513	733	3 643	115 337	537	15	0	115 889
	Mai	19 524	94 676	1 249	113 084	2 365	110 618	765	4 066	114 897	537	15	0	115 449
	Jun	19 658	93 127	1 259	111 676	2 369	110 371	767	2 906	113 494	537	14	0	114 044
	Jul	17 378	97 500	1 221	113 907	2 191	112 542	776	2 781	115 564	522	14	0	116 099

	1	2	3	4	5	6	7	8	9	10	11	12	13
	Short-term	Fixed rate	Floating rate	Euro(1)	Other currencies	Portugal	Other euro area countries	Other countries	Central Government	Regional Government	Local Government	Social Security funds	Total
		Medium - and long-term											
	Maturity			Currency		Issuance market							
	Debt securities												
	Securities								Institutional sub-sector of the issuer				

(1) Inclui saldos em fim de mês nas denominações nacionais do euro./ Includes end-of-month figures expressed in the national denominations of the euro.

B.10.2.5.1 TÍTULOS EMITIDOS PELO SECTOR NÃO FINANCEIRO (EXCEPTO ADMINISTRAÇÕES PÚBLICAS) - TOTAL DE ACÇÕES E TÍTULOS DE DÍVIDA

SECURITIES ISSUED BY NON-FINANCIAL CORPORATIONS (OTHER THAN THE GENERAL GOVERNMENT) - TOTAL SHARES AND DEBT SECURITIES

Por prazo, moeda e mercado de emissão

By maturity, currency and issuance market

Saldos em fim de mês

End-of-month figures

Fonte / Source: Banco de Portugal

10^6 euros

		Títulos de dívida								Acções		Total
		Prazo			Moeda		Mercado de emissão					
		Curto prazo	Médio e longo prazo		Euro(1)	Outras moedas	Portugal	Outros países da área do euro	Países fora da area do euro	Cotadas	Não cotadas	
		Taxa fixa	Taxa indexada									
		1	2	3	4	5	6	7	8	9	10	11
06		16 058	4 784	6 067	26 580	329	23 154	1 569	2 187	61 167	58 413	146 489
07		19 860	5 377	7 891	32 639	489	29 245	1 569	2 313	74 901	59 440	167 468
08		23 717	5 981	8 459	37 631	526	34 028	1 569	2 561	38 879	66 199	143 235
09	Fev	24 046	7 257	8 380	39 062	621	35 600	1 569	2 514	38 481	66 398	144 561
	Mar	23 686	7 229	8 202	38 526	591	35 162	1 569	2 386	40 135	66 499	145 751
	Abr	24 704	7 226	8 359	39 696	593	36 336	1 569	2 383	43 664	66 645	150 598
	Mai	23 960	7 172	8 884	39 440	575	36 084	1 569	2 362	45 975	67 091	153 081
	Jun	24 837	8 231	8 794	41 205	658	37 947	1 569	2 347	45 622	67 116	154 601
	Jul	24 638	8 232	8 721	40 943	648	37 695	1 544	2 351	45 556	67 222	154 369
	Ago	25 156	8 323	8 771	41 619	630	38 589	1 544	2 116	48 746	67 348	158 343
	Set	24 319	8 319	8 698	40 727	609	37 680	1 544	2 112	52 732	67 529	161 596
	Out	24 539	8 432	8 744	41 075	640	38 895	1 544	1 276	51 793	67 559	161 067
	Nov	24 215	8 433	8 769	40 788	629	38 365	1 544	1 508	52 596	68 541	162 554
	Dez	22 681	8 725	8 823	39 741	488	37 170	1 544	1 515	54 961	71 755	166 945
10	Jan	23 083	8 750	8 791	40 092	532	37 585	1 519	1 520	51 893	71 300	163 817
	Fev	23 447	8 759	8 825	40 499	532	37 986	1 519	1 526	49 844	71 361	162 236
	Mar	22 703	8 957	8 918	40 008	570	37 533	1 519	1 526	53 561	71 549	165 688
	Abr	23 108	8 976	8 948	40 495	537	38 014	1 519	1 500	49 685	71 720	162 438
	Mai	24 102	9 009	9 101	41 698	514	39 369	1 519	1 324	47 827	71 786	161 825
	Jun	23 774	8 987	9 060	41 322	499	38 970	1 519	1 332	48 944	71 906	162 671
	Jul	24 264	9 288	9 015	42 117	449	39 718	1 494	1 355	50 184	71 976	164 726

	1	2	3	4	5	6	7	8	9	10	11
	Short-term	Fixed rate	Floating rate	Euro(1)	Other currency	Portugal	Other euro area countries	Other countries	Quoted	Unquoted	Total
		Medium - and long-term									
	Maturity			Currency		Issuance market					
	Debt securities								Shares		

(1) Inclui saldos em fim de mês nas denominações nacionais do euro./ Includes end-of-month figures expressed in the national denominations of the euro.

B.10.2.5.2 TÍTULOS EMITIDOS PELO SECTOR NÃO FINANCEIRO (EXCEPTO ADMINISTRAÇÕES PÚBLICAS) - TOTAL DE ACÇÕES E TÍTULOS DE DÍVIDA

SECURITIES ISSUED BY NON-FINANCIAL CORPORATIONS (OTHER THAN THE GENERAL GOVERNMENT) - TOTAL SHARES AND DEBT SECURITIES

Por ramo de actividade económica

By branch of activity of issuing non-financial corporation

Saldos em fim de mês

End-of-month figures

Fonte / Source: Banco de Portugal

10^6 euros

		Agricultura, produção animal, caça, silvicultura, pesca e indústrias extractivas	Indústrias transforma-doras	das quais:			Produção e distribuição de electricidade, gás e água	Construção	Comércio por grosso e a retalho, rep. de veículos automóveis, motociclos e de bens de uso pessoal e doméstico	Transportes, armazenagem e comunicações	Alojamento e restauração (restaurantes e similares)	Actividades imobiliárias, alugueres e serviços prestados às empresas	Educação, saúde e outras act. de serviços colectivos, sociais e pessoais	Total
				Indústrias da pasta de papel e cartão e seus artigos, edição e impressão	Indústrias alimentares, das bebidas e do tabaco	Fabricação de outros produtos minerais não metálicos								
		1	2	3	4	5	6	7	8	9	10	11	12	13
06		941	13 376	3 248	2 631	1 459	6 664	4 586	5 972	16 230	1 196	95 785	1 739	146 489
07		917	14 111	3 478	2 710	1 649	6 059	7 068	6 757	17 918	1 281	111 665	1 693	167 467
08		1 155	14 316	3 181	3 120	1 520	6 719	5 194	6 960	14 861	1 378	90 876	1 775	143 233
09	Fev	1 182	14 360	3 184	3 042	1 505	6 917	5 137	6 999	14 898	1 398	91 823	1 845	144 559
	Mar	1 183	14 320	3 170	3 048	1 482	7 006	5 036	7 045	15 316	1 401	92 598	1 844	145 749
	Abr	1 189	14 447	3 311	3 024	1 489	7 098	5 166	7 012	15 454	1 398	96 988	1 845	150 595
	Mai	1 193	14 450	3 359	3 043	1 487	7 071	5 162	7 038	15 454	1 407	99 453	1 850	153 078
	Jun	1 192	14 462	3 406	3 035	1 504	7 179	5 169	6 939	15 457	1 410	100 910	1 879	154 598
	Jul	1 190	14 467	3 383	3 036	1 495	7 047	5 166	6 939	15 763	1 413	100 507	1 875	154 366
	Ago	1 190	14 575	3 526	3 057	1 475	7 056	5 473	6 954	16 128	1 416	103 703	1 844	158 340
	Set	1 195	14 617	3 673	2 984	1 460	6 977	5 508	6 973	16 403	1 405	106 621	1 894	161 594
	Out	1 197	14 494	3 544	2 982	1 451	7 169	5 549	7 007	17 360	1 420	104 963	1 905	161 065
	Nov	1 196	14 420	3 519	2 963	1 450	7 175	5 516	7 030	17 180	1 422	106 685	1 927	162 551
	Dez	1 201	14 534	3 762	2 933	1 429	7 294	5 536	7 503	17 444	1 400	110 103	1 926	166 942
10	Jan	1 211	14 470	3 707	2 910	1 431	7 281	5 500	7 498	16 758	1 406	107 788	1 901	163 813
	Fev	1 213	14 484	3 667	2 915	1 493	7 318	5 419	7 502	16 209	1 397	106 800	1 889	162 231
	Mar	1 219	14 628	3 769	2 933	1 513	7 297	5 264	7 483	16 569	1 400	109 886	1 937	165 684
	Abr	1 220	14 544	3 694	2 949	1 499	7 183	5 212	7 492	16 303	1 400	107 112	1 966	162 433
	Mai	1 224	14 544	3 663	2 939	1 502	7 129	5 193	7 496	16 029	1 406	106 795	2 005	161 821
	Jun	1 224	14 590	3 805	2 878	1 530	7 112	5 268	7 473	17 123	1 388	106 483	2 005	162 666
	Jul	1 224	14 681	3 861	2 881	1 524	7 082	5 291	7 687	16 987	1 389	108 390	2 000	164 731

	1	2	3	4	5	6	7	8	9	10	11	12	13
	Agriculture, hunting, forestry, fishing, mining and quarrying	Manufacturing	Polp, paper, and paperboard industries and articles thereof; publishing and printing	Food beverage and tobacco	Manufacture of other non-metallic mineral produts	Production and distribution of electricity, gas and water	Construction	Wholesale and retail trade; repair of motor vehicles motorcycles and personal and household goods	Transport, storage and communi-cations	Hotels and catering (restaurants and other)	Real estate, rental and supply of services to non-financial corporations	Education, health and other community, social and personal service activities	Total
			of which:										

B.10.3.1 INDEXANTES (continua)

REFERENCE RATES (to be continued)

Taxas em fim de período

End-of-period rates

Fonte / Source: coluna / column (1) Instituto de Gestão do Crédito Público; (2) Banco de Portugal; (3) Calculada pelo Banco Central Europeu e publicada pela Reuters;(4) Ministério das Finanças; (5) Banco Central Europeu

Em percentagem / In percentages

		Depósitos a prazo (TD3)(1)	Taxa base anual (TBA)(2)	EONIA	Taxa equivalente(3)	Taxa da operação principal de refinanciamento do Eurosistema(4)
		1	2	3	4	5
09	Ago	1.7111	0.959	0.3390	1.00	1.00
	Set	1.5888	0.876	0.5330	1.00	1.00
	Out	1.4683	0.849	0.3970	1.00	1.00
	Nov	1.4134	0.831	0.4260	1.00	1.00
	Dez	1.3663	0.835	0.4100	1.00	1.00
10	Jan	1.3090	0.815	0.3260	1.00	1.00
	Fev	1.2210	0.801	0.3190	1.00	1.00
	Mar	1.1769	0.787	0.4010	1.00	1.00
	Abr	1.1261	0.789	0.3370	1.00	1.00
	Mai	1.0857	0.822	0.3300	1.00	1.00
	Jun	0.9948	0.858	0.5420	1.00	1.00
	Jul	0.9852	0.962	0.4230	1.00	1.00
	Ago	0.9892	1.014	0.3920	1.00	1.00
10	Ago 2	0.9892	0.968	0.3990	1.00	.
	3	0.9892	0.972	0.3770	1.00	.
	4	0.9892	0.977	0.3650	1.00	1.00
	5	0.9892	0.982	0.3630	1.00	.
	6	0.9892	0.987	0.3490	1.00	.
	9	0.9892	0.991	0.3440	1.00	.
	10	0.9892	0.995	0.7690	1.00	.
	11	0.9892	0.999	0.4770	1.00	1.00
	12	0.9892	1.002	0.4640	1.00	.
	13	0.9892	1.005	0.4490	1.00	.
	16	0.9892	1.008	0.4480	1.00	.
	17	0.9892	1.010	0.4430	1.00	.
	18	0.9892	1.011	0.4400	1.00	1.00
	19	0.9892	1.012	0.4300	1.00	.
	20	0.9892	1.013	0.4280	1.00	.
	23	0.9892	1.014	0.4230	1.00	.
	24	0.9892	1.015	0.4100	1.00	.
	25	0.9892	1.015	0.4110	1.00	1.00
	26	0.9892	1.015	0.4080	1.00	.
	27	0.9892	1.015	0.3900	1.00	.
	30	0.9892	1.015	0.3840	1.00	.
	31	0.9892	1.014	0.3920	1.00	.
		1 Time deposits (TD3)(1)	2 *Taxa base anual* (TBA)(2)	3 EONIA	4 *Taxa equivalente*(3)	5 Interest rate in Eurosystem main refinancing operation(4)

B.10.3.1 INDEXANTES (continuação)

REFERENCE RATES (continued)

Taxas em fim de período

End-of-period rates

Fonte / Source: coluna / column (6-20) Reuters

Em percentagem / In percentages

		Euribor														
		1 semana	2 semanas	3 semanas	1 mês	2 meses	3 meses	4 meses	5 meses	6 meses	7 meses	8 meses	9 meses	10 meses	11 meses	12 meses
		6	7	8	9	10	11	12	13	14	15	16	17	18	19	20
09	Ago	0.341	0.372	0.408	0.483	0.665	0.821	0.921	0.999	1.082	1.121	1.166	1.204	1.237	1.275	1.304
	Set	0.350	0.368	0.394	0.438	0.592	0.753	0.842	0.924	1.016	1.064	1.102	1.144	1.181	1.209	1.236
	Out	0.353	0.366	0.382	0.422	0.577	0.720	0.817	0.904	1.004	1.049	1.090	1.133	1.168	1.203	1.237
	Nov	0.377	0.391	0.410	0.472	0.579	0.719	0.809	0.898	0.995	1.037	1.080	1.123	1.157	1.196	1.234
	Dez	0.377	0.397	0.417	0.453	0.556	0.700	0.792	0.886	0.994	1.034	1.078	1.127	1.166	1.206	1.248
10	Jan	0.344	0.361	0.380	0.426	0.526	0.665	0.763	0.850	0.966	1.004	1.049	1.098	1.137	1.179	1.225
	Fev	0.341	0.361	0.375	0.416	0.516	0.656	0.756	0.847	0.958	0.995	1.043	1.092	1.129	1.167	1.215
	Mar	0.340	0.357	0.370	0.397	0.500	0.634	0.742	0.835	0.944	0.985	1.031	1.085	1.126	1.167	1.212
	Abr	0.350	0.366	0.384	0.413	0.516	0.663	0.764	0.861	0.968	1.008	1.056	1.108	1.145	1.185	1.236
	Mai	0.363	0.376	0.396	0.429	0.533	0.701	0.790	0.887	0.989	1.032	1.076	1.130	1.168	1.207	1.260
	Jun	0.420	0.437	0.453	0.485	0.585	0.767	0.843	0.938	1.041	1.082	1.125	1.177	1.217	1.258	1.306
	Jul	0.577	0.603	0.620	0.645	0.724	0.896	0.960	1.048	1.145	1.190	1.233	1.288	1.324	1.367	1.417
	Ago	0.514	0.545	0.576	0.622	0.715	0.886	0.957	1.040	1.137	1.188	1.234	1.282	1.326	1.367	1.414
10	Ago 2	0.577	0.600	0.619	0.646	0.727	0.898	0.961	1.048	1.145	1.191	1.233	1.289	1.324	1.367	1.418
	3	0.569	0.598	0.618	0.648	0.729	0.899	0.963	1.049	1.146	1.191	1.234	1.289	1.324	1.368	1.419
	4	0.564	0.595	0.617	0.649	0.730	0.900	0.965	1.051	1.149	1.193	1.236	1.292	1.327	1.370	1.421
	5	0.565	0.596	0.617	0.650	0.733	0.904	0.968	1.053	1.152	1.196	1.239	1.294	1.332	1.375	1.425
	6	0.568	0.596	0.616	0.649	0.733	0.905	0.969	1.056	1.154	1.197	1.241	1.297	1.334	1.378	1.428
	9	0.564	0.593	0.614	0.649	0.733	0.904	0.969	1.057	1.155	1.197	1.243	1.296	1.335	1.379	1.427
	10	0.562	0.591	0.612	0.648	0.734	0.904	0.970	1.058	1.156	1.199	1.244	1.298	1.337	1.380	1.428
	11	0.561	0.590	0.611	0.649	0.734	0.903	0.971	1.058	1.158	1.199	1.244	1.297	1.337	1.379	1.427
	12	0.555	0.585	0.607	0.647	0.731	0.899	0.967	1.055	1.154	1.196	1.241	1.295	1.334	1.376	1.423
	13	0.550	0.582	0.603	0.647	0.730	0.898	0.967	1.054	1.153	1.195	1.240	1.294	1.333	1.376	1.423
	16	0.544	0.575	0.598	0.645	0.729	0.896	0.965	1.052	1.150	1.194	1.239	1.292	1.332	1.374	1.421
	17	0.540	0.571	0.595	0.642	0.727	0.895	0.964	1.052	1.149	1.193	1.237	1.291	1.331	1.373	1.421
	18	0.538	0.568	0.593	0.641	0.727	0.894	0.963	1.051	1.149	1.193	1.238	1.291	1.332	1.374	1.423
	19	0.534	0.566	0.590	0.638	0.726	0.891	0.962	1.051	1.148	1.193	1.239	1.291	1.333	1.375	1.424
	20	0.528	0.562	0.588	0.634	0.724	0.890	0.960	1.048	1.145	1.191	1.236	1.288	1.329	1.372	1.420
	23	0.531	0.561	0.588	0.635	0.724	0.891	0.958	1.046	1.143	1.190	1.235	1.285	1.327	1.369	1.418
	24	0.527	0.558	0.586	0.633	0.722	0.889	0.957	1.044	1.141	1.188	1.236	1.286	1.328	1.369	1.417
	25	0.524	0.555	0.582	0.630	0.721	0.890	0.957	1.042	1.139	1.187	1.235	1.285	1.327	1.369	1.417
	26	0.519	0.553	0.580	0.628	0.719	0.889	0.957	1.043	1.139	1.188	1.237	1.286	1.328	1.369	1.417
	27	0.515	0.550	0.579	0.625	0.717	0.888	0.956	1.042	1.139	1.188	1.236	1.284	1.327	1.368	1.417
	30	0.517	0.548	0.578	0.624	0.716	0.888	0.957	1.040	1.137	1.187	1.234	1.282	1.326	1.367	1.415
	31	0.514	0.545	0.576	0.622	0.715	0.886	0.957	1.040	1.137	1.188	1.234	1.282	1.326	1.367	1.414
		6 1 week	7 2 weeks	8 3 weeks	9 1 month	10 2 months	11 3 months	12 4 months	13 5 months	14 6 months	15 7 months	16 8 months	17 9 months	18 10 months	19 11 months	20 12 months
		Euribor														

(1) Taxa que vigora ao longo do mês. / Rate applicable during the month.
(2) O cálculo da taxa base anual (TBA) é alterado de acordo com o Decreto-Lei nº 11/99, de 11 de Janeiro. / According to Decree-Law nº 11/99, dated 11 January the calculation of TBA has changed.
(3) Taxa de referência de acordo com o n.º 2 do artigo 10.º do Decreto-Lei n.º 138/98, de 16 de Maio. / Reference rate according to n.º 2, article 10.º of Decree-Law n.º 138/98, dated 16 May.
(4) Por data de liquidação. Taxa fixa nas operações efectuadas em leilão de taxa fixa e taxa marginal nas operações efectuadas em leilão de taxa variável. Se houver duas operações liquidadas no mesmo dia, calcula-se a média das respectivas taxas. / By settlement date. Fixed rate in fixed rate tenders and marginal rate in variable rate tenders. If two operations are settled on the same day, an average rate is computed.

B.10.3.2 TAXAS DE JURO DE CURTO PRAZO (3 MESES) E TAXAS DE RENDIBILIDADE DE LONGO PRAZO (10 ANOS)[a]

SHORT-TERM INTEREST RATES (3 MONTHS) AND LONG-TERM YIELDS (10 YEARS)[a]

Fonte / Source: Coluna / Column (1) - European Banking Federation; (2) - British Bankers' Association; (4-6) Reuters

Valores médios / Average

		Euribor	Libor do USD	Diferencial	Taxas de rendibilidade de longo prazo para Portugal[1]	Taxas de rendibilidade de longo prazo para os EU[1]	Taxas de rendibilidade de longo prazo do euro[1]	Diferencial entre taxas de rendibilidade de longo prazo de Portugal e do euro	Diferencial entre taxas de rendibilidade de longo prazo dos EU e do euro
		1	2	3	4	5	6	7	8
08	Set	5.019	3.122	-1.898	4.661	3.670	4.106	0.555	-0.436
	Out	5.113	4.057	-1.056	4.557	3.775	3.900	0.657	-0.125
	Nov	4.238	2.279	-1.959	4.350	3.497	3.580	0.770	-0.084
	Dez	3.293	1.845	-1.448	4.004	2.422	3.076	0.929	-0.654
09	Jan	2.457	1.211	-1.246	4.315	2.485	3.092	1.223	-0.607
	Fev	1.943	1.243	-0.700	4.517	2.859	3.159	1.358	-0.300
	Mar	1.635	1.267	-0.369	4.676	2.804	3.066	1.610	-0.262
	Abr	1.422	1.107	-0.315	4.526	2.904	3.175	1.351	-0.271
	Mai	1.282	0.815	-0.467	4.291	3.297	3.432	0.859	-0.135
	Jun	1.228	0.621	-0.607	4.500	3.707	3.548	0.952	0.159
	Jul	0.975	0.515	-0.460	4.251	3.538	3.368	0.884	0.170
	Ago	0.860	0.425	-0.436	3.949	3.580	3.335	0.614	0.245
	Set	0.772	0.298	-0.474	3.935	3.392	3.292	0.642	0.100
	Out	0.738	0.283	-0.454	3.850	3.368	3.234	0.616	0.134
	Nov	0.716	0.268	-0.448	3.804	3.386	3.278	0.526	0.108
	Dez	0.712	0.253	-0.459	3.907	3.584	3.216	0.691	0.369
10	Jan	0.680	0.250	-0.430	4.171	3.713	3.287	0.884	0.426
	Fev	0.662	0.251	-0.411	4.564	3.681	3.191	1.373	0.490
	Mar	0.645	0.268	-0.378	4.309	3.723	3.128	1.181	0.595
	Abr	0.645	0.312	-0.333	4.777	3.811	3.085	1.693	0.726
	Mai	0.687	0.459	-0.228	5.021	3.405	2.809	2.212	0.596
	Jun	0.726	0.537	-0.189	5.544	3.193	2.635	2.909	0.558
	Jul	0.849	0.510	-0.338	5.493	2.989	2.651	2.842	0.338
	Ago	0.896	0.363	-0.533	5.306	2.687	2.373	2.933	0.314
		1	2	3	4	5	6	7	8
		Euribor	USD Libor	Differential	Portuguese long-term yields[1]	US long-term yields[1]	Euro long-term yields[1]	Differential between Portuguese and euro long-term yields	Differential between US and euro long-term yields

(1) Obrigações do Tesouro - fecho. / Benchmark government bonds - closing.

B.10.3.3 TAXAS DE RENDIBILIDADE DE OBRIGAÇÕES DO TESOURO

Mercado secundário – Médias simples

Fonte / Source: Reuters / Reuters

YIELD ON TREASURY BONDS

Secondary market – Simple averages

Em percentagem / In percentages

			Títulos de taxa fixa, por prazo residual					
			2 anos	3 anos	4 anos	5 anos	7 anos	10 anos
			1	2	3	4	5	6
09	Ago		1.52	2.18	2.69	3.06	3.50	3.95
	Set		1.27	1.95	2.55	2.95	3.38	3.93
	Out		1.27	1.91	2.48	2.84	3.28	3.85
	Nov		1.21	1.87	2.46	2.81	3.26	3.80
	Dez		1.30	1.95	2.57	2.93	3.41	3.91
10	Jan		1.39	2.12	2.75	3.21	3.68	4.17
	Fev		1.84	2.57	3.11	3.54	4.05	4.56
	Mar		1.88	2.52	3.03	3.26	3.87	4.31
	Abr		2.71	3.36	3.60	3.73	4.37	4.78
	Mai		3.44	3.72	3.90	3.97	4.61	5.02
	Jun		3.32	3.74	3.94	4.27	4.99	5.54
	Jul		3.11	3.59	3.90	4.41	4.91	5.49
	Ago		3.00	3.38	3.57	4.02	4.59	5.31
10	Ago	2	2.58	3.20	3.52	4.11	4.63	5.25
		3	2.56	3.14	3.44	4.00	4.52	5.18
		4	2.62	3.17	3.43	3.97	4.51	5.15
		5	2.61	3.15	3.38	3.91	4.46	5.14
		6	2.68	3.14	3.33	3.85	4.41	5.06
		9	2.64	3.08	3.31	3.81	4.40	5.29
		10	2.88	3.32	3.48	3.97	4.50	5.11
		11	3.08	3.42	3.59	3.99	4.52	5.16
		12	3.12	3.47	3.57	4.00	4.55	5.39
		13	3.20	3.53	3.65	4.05	4.61	5.28
		16	3.19	3.57	3.63	4.05	4.61	5.38
		17	3.17	3.50	3.63	4.01	4.56	5.19
		18	3.05	3.32	3.47	3.92	4.51	5.26
		19	3.01	3.29	3.49	3.94	4.53	5.28
		20	3.02	3.34	3.55	3.97	4.57	5.29
		23	2.99	3.31	3.55	3.99	4.59	5.46
		24	3.02	3.38	3.58	3.99	4.61	5.29
		25	3.20	3.51	3.68	4.08	4.67	5.47
		26	3.11	3.56	3.74	4.15	4.69	5.48
		27	3.39	3.75	3.89	4.32	4.92	5.62
		30	3.39	3.63	3.77	4.17	4.81	5.54
		31	3.40	3.60	3.77	4.17	4.81	5.48
			1	2	3	4	5	6
			2 years	3 years	4 years	5 years	7 years	10 years
			Fixed rate bonds by residual maturity					

B.10.3.4 ÍNDICES DE COTAÇÕES DE ACÇÕES

Mercado secundário – Fim de período

Fonte / Source: Euronext Lisbon

SHARE PRICE INDICES

Secondary market – End-of-period

			PSI 20 31/12/92=3000	PSI Geral 05/01/88=1000	Índices sectoriais - 30/11/2005 = 1000(1)							
					PSI Matérias Primas	PSI Indústrias	PSI Bens de Consumo	PSI Serviços de Consumo	PSI Telecomuni-cações	PSI *Utilities*	PSI Serviços Financeiros	PSI Tecnologia
			1	2	3	4	5	6	7	8	9	10
09	Ago		7 828.32	2 675.81	1 143.00	1 090.50	748.31	1 052.11	1 280.40	1 443.99	656.40	655.02
	Set		8 474.95	2 898.76	1 258.77	1 198.33	783.20	1 153.92	1 298.16	1 523.75	712.49	657.86
	Out		8 341.42	2 835.24	1 155.95	1 170.54	773.34	1 128.62	1 380.48	1 438.24	707.97	650.71
	Nov		8 253.96	2 820.26	1 132.82	1 141.15	778.93	1 171.72	1 412.44	1 434.49	660.19	607.11
	Dez		8 463.85	2 902.26	1 185.64	1 277.10	793.68	1 203.72	1 497.89	1 457.61	641.44	616.68
10	Jan		7 927.31	2 736.60	1 148.99	1 215.59	810.68	1 193.20	1 326.67	1 359.23	601.77	579.28
	Fev		7 559.17	2 610.30	1 106.01	1 079.94	808.81	1 148.89	1 348.30	1 289.92	550.34	578.56
	Mar		8 102.15	2 775.98	1 250.93	1 145.94	799.79	1 217.24	1 437.00	1 355.89	589.54	578.51
	Abr		7 408.45	2 579.58	1 236.53	1 058.59	773.27	1 186.68	1 321.56	1 244.93	535.08	546.03
	Mai		7 072.01	2 509.41	1 211.98	936.08	731.95	1 159.32	1 533.63	1 189.80	485.61	516.55
	Jun		7 065.65	2 524.31	1 288.95	974.86	741.35	1 163.82	1 512.17	1 181.91	482.06	521.45
	Jul		7 371.79	2 624.19	1 332.88	988.14	694.74	1 273.54	1 566.02	1 187.61	529.89	514.62
	Ago		7 394.15	2 626.15	1 320.94	980.61	712.13	1 309.26	1 701.07	1 139.60	506.16	514.41
10	Ago	2	7 512.60	2 673.25	1 343.59	998.00	677.62	1 299.24	1 584.61	1 215.73	548.33	518.77
		3	7 531.06	2 680.64	1 341.23	994.64	708.77	1 322.15	1 562.13	1 212.85	556.91	518.98
		4	7 569.03	2 693.07	1 349.03	1 001.45	711.58	1 340.38	1 581.89	1 216.19	553.61	518.98
		5	7 544.55	2 683.83	1 350.42	1 000.65	708.77	1 327.99	1 571.55	1 209.94	555.07	519.50
		6	7 415.36	2 636.10	1 332.36	988.08	713.24	1 301.72	1 562.58	1 183.93	544.33	515.28
		9	7 509.04	2 667.88	1 349.86	998.02	707.63	1 326.47	1 594.49	1 200.87	548.76	518.77
		10	7 464.33	2 653.29	1 336.99	997.69	704.82	1 333.54	1 591.03	1 193.99	544.46	512.88
		11	7 297.59	2 600.35	1 317.00	973.44	704.82	1 311.88	1 575.88	1 171.84	523.02	513.09
		12	7 299.30	2 599.31	1 315.28	962.22	716.77	1 312.40	1 618.20	1 163.89	515.79	513.82
		13	7 300.08	2 597.84	1 315.81	959.07	711.16	1 313.55	1 635.74	1 163.92	513.47	511.90
		16	7 325.50	2 604.09	1 319.55	961.54	706.69	1 317.32	1 654.62	1 161.59	512.81	527.71
		17	7 458.43	2 650.17	1 330.62	985.99	717.91	1 325.15	1 684.21	1 178.49	519.56	524.34
		18	7 426.93	2 641.61	1 338.06	989.57	714.41	1 322.85	1 672.98	1 168.85	515.19	525.52
		19	7 366.95	2 624.85	1 333.00	977.13	716.08	1 312.55	1 663.90	1 156.80	507.53	526.81
		20	7 370.53	2 624.80	1 332.82	971.80	708.60	1 310.85	1 680.96	1 146.76	503.91	523.32
		23	7 375.72	2 621.83	1 341.26	967.88	706.94	1 298.86	1 700.40	1 150.51	507.48	524.06
		24	7 321.51	2 601.30	1 316.18	953.47	707.90	1 307.23	1 693.29	1 140.68	499.26	521.13
		25	7 256.69	2 575.62	1 310.06	947.30	701.57	1 275.12	1 691.18	1 135.36	494.36	506.33
		26	7 321.09	2 598.80	1 319.17	959.02	701.57	1 279.85	1 691.85	1 148.50	502.24	514.24
		27	7 366.15	2 615.41	1 323.79	963.55	701.57	1 293.59	1 698.00	1 153.69	505.99	514.97
		30	7 388.98	2 623.91	1 337.33	970.19	726.91	1 303.80	1 700.01	1 152.09	506.89	515.87
		31	7 394.15	2 626.15	1 320.94	980.61	712.13	1 309.26	1 701.07	1 139.60	506.16	514.41

	1	2	3	4	5	6	7	8	9	10
	PSI 20 31/12/92=3000	PSI Geral 05/01/88=1000	PSI Basic Materials	PSI Industrials	PSI Consumer Goods	PSI Consumer Services	PSI Telecommuni-cations	PSI Utilities	PSI Financials	PSI Technology
			Index by branch of activity - 30/11/2005= 1000(1)							

(1) Com início em 5 de Dezembro de 2005, a *Euronext Lisbon* passou a calcular e difundir os índices sectoriais de cotações de acções de acordo com uma nova classificação, a *"Industry Classification Benchmark" (ICB)*, substituindo assim os índices sectoriais de cotações de acções que tinham por base o Sistema Global de Classificação FTSE. Foi, igualmente, difundida pela *Euronext* informação histórica diária destes novos índices PSI sectoriais desde 3 de Janeiro de 2000. Deste modo, assegura-se que as séries dos novos índices se iniciam exactamente no mesmo período em que começavam as séries dos índices anteriores.Como resultado desta alteração foi revisto o Quadro B.10.3.4 relativo aos Índices de Cotações de Acções (Boletim Estatístico de Janeiro 2006). / Since 5 December 2005, the Euronext Lisbon releases Share Price Indices by branch of economic activity in accordance with a new sectoral classification. These indices are calculated on the basis of "Industry Classification Benchmark" (ICB) and replace the share price indices based on the "Global System of Classification FTSE." Euronext has also released daily historical information of these new PSI indices since 3 January 2000. In this way, it is ensured that the new indices start at the same date of the previous ones. Hence, table B.10.3.4 concerning Share Price Indices has been revised accordingly (Statistical Bulletin of January 2006).

C. Estatísticas da Balança de Pagamentos e da Posição de Investimento Internacional

C. Balance of Payments and International Investment Position Statistics

C.0 Estatísticas da balança de pagamentos

C.0 Balance of payments statistics

C.0.1 BALANÇA DE PAGAMENTOS — BALANCE OF PAYMENTS

Valores líquidos — **Net figures**

Fonte / Source: Banco de Portugal

10^6 euros

		Séries no Quadro/ Coluna	2007	2008	2009	Jan-Jul 2009	Jan-Jul 2010		
		1	2	3	4	5	6		
1	Balança corrente	C.1.1.1/1-2	-17 074	-21 699	-17 262	-10 424	-10 281	Current account	1
2	Bens[1]	C.1.1.1/3-4	-19 206	-22 985	-17 496	-9 672	-10 114	Goods[1]	2
3	Serviços	C.1.1.1/5-6	6 533	6 602	5 983	2 951	3 328	Services	3
4	Rendimentos	C.1.1.1/7-8	-7 004	-7 781	-7 883	-4 807	-4 935	Income	4
5	Transferências correntes	C.1.1.1/9-10	2 603	2 464	2 135	1 103	1 440	Current transfers	5
6	Balança de capital	C.1.1.1/11-12	2 097	2 650	1 393	1 034	585	Capital account	6
7	Balança financeira[a][b]	C.2.1/1	14 424	19 120	15 423	9 273	10 142	Financial account[a][b]	7
8	Investimento directo[2]	C.2.1/2	-1 776	1 313	1 135	1 089	1 082	Direct investment[2]	8
9	Investimento de Portugal no exterior	C.2.1/3	-4 013	-1 872	-931	-782	-804	Portuguese investment abroad	9
10	Investimento do exterior em Portugal	C.2.1/4	2 238	3 185	2 067	1 871	1 885	Foreign investment in Portugal	10
11	Investimento de carteira	C.2.1/8	10 043	14 662	13 260	10 590	-21 779	Portfolio investment	11
12	Activos	C.2.1/9	-7 988	-12 178	-16 451	-10 096	-9 930	Assets	12
13	Acções e outras participações	C.2.4.1/3+5	-1 756	500	-15	677	-560	Shares and other equity	13
14	Obrigações e outros títulos de dívida de longo prazo	C.2.4.1/7	-8 691	-12 941	-18 015	-11 623	-7 862	Long-term debt securities	14
15	Títulos de dívida de curto prazo	C.2.4.1/9	2 458	263	1 579	850	-1 508	Short-term debt securities	15
16	Passivos	C.2.1/10	18 031	26 840	29 712	20 685	-11 849	Liabilities	16
17	Acções e outras participações	C.2.4.1/4+6	239	6 126	1 452	2 700	-1 963	Shares and other equity	17
18	Obrigações e outros títulos de dívida de longo prazo	C.2.4.1/8	16 687	14 215	24 456	16 592	-4 947	Long-term debt securities	18
19	Títulos de dívida de curto prazo	C.2.4.1/10	1 104	6 499	3 803	1 394	-4 939	Short-term debt securities	19
20	Derivados financeiros	C.2.1/11	173	251	120	29	194	Financial derivatives	20
21	Outro investimento	C.2.1/12	5 271	2 973	827	-2 543	31 708	Other investment	21
22	Activos	C.2.1/13	-11 647	11 916	172	-2 370	-7 165	Assets	22
23	Autoridades Monetárias[3]	C.2.6.1/3	-1 800	4 055	-1 067	86	369	Monetary Authorities[3]	23
24	Administrações Públicas[3]	C.2.6.1/5	480	-262	138	226	-475	General Government[3]	24
25	Outras inst. financeiras monetárias[3]	C.2.6.1/7	-6 184	9 259	-1 499	-2 922	-5 348	Other monetary financial institutions[3]	25
26	Outros sectores residentes	C.2.6.1/9	-4 143	-1 135	2 599	241	-1 711	Other resident sectors	26
27	Passivos	C.2.1/14	16 918	-8 942	655	-173	38 873	Liabilities	27
28	Autoridades Monetárias	C.2.6.1/4	-489	12 746	4 472	-1 062	44 730	Monetary Authorities	28
29	Administrações Públicas	C.2.6.1/6	1 176	-1 957	205	125	3 812	General Government	29
30	Outras inst. financeiras monetárias	C.2.6.1/8	14 282	-19 094	-5 034	581	-11 365	Other monetary financial institutions	30
31	Outros sectores residentes	C.2.6.1/10	1 949	-637	1 013	183	1 696	Other resident sectors	31
32	Activos de reserva[4]	C.2.1/15	713	-79	80	108	-1 062	Reserve assets[4]	32
33	Erros e omissões	=-(1+6+7)	554	-70	445	117	-447	Errors and omissions	33
	Por memória							Memo item	
34	Balança corrente + Balança de capital		-14 978	-19 050	-15 869	-9 390	-9 696	Current account + Capital account	34
		1 Series in Table/ Column	2 2007	3 2008	4 2009	5 Jan-Jul 2009	6 Jan-Jul 2010		

(1) Com base em informação do INE ajustada para valores f.o.b. / Based on data from INE, adjusted to f.o.b. values.
(2) Inclui investimento imobiliário. / Includes real estate investment.
(3) Sobre o conteúdo, ver notas no fim da publicação. / For information on coverage see notes at the end of this publication.
(4) A partir de Janeiro de 1999 são considerados activos de reserva apenas os activos do Banco de Portugal face a não residentes da área do euro e denominados em moedas de países fora desta área, havendo lugar a uma quebra de série. / From January 1999 onwards reserve assets include only Banco de Portugal claims on non-euro area residents denominated in non-euro area currencies, thus implying a break in the series.

C.1 Balanças corrente e de capital

C.1 Current and capital accounts

C.1.0.1 BALANÇAS CORRENTE E DE CAPITAL

CURRENT AND CAPITAL ACCOUNTS

Valores líquidos

Net figures

Fonte / Source: Banco de Portugal

10^6 euros

		Séries no Quadro/ Coluna	2007	2008	2009	Jan-Jul 2009	Jan-Jul 2010		
		1	2	3	4	5	6		
1	Balança corrente	C.1.1.1/ 1-2	-17 074	-21 699	-17 262	-10 424	-10 281	Current account	1
2	Crédito	C.1.1.1/ 1	74 339	75 922	62 577	36 323	40 026	Credit	2
3	Débito	C.1.1.1/ 2	91 413	97 622	79 838	46 747	50 307	Debit	3
4	Bens(1)	C.1.1.1./3-4	-19 206	-22 985	-17 496	-9 672	-10 114	Goods(1)	4
5	Crédito	C.1.1.1./3	38 525	39 201	31 900	18 607	21 233	Credit	5
6	Débito	C.1.1.1./4	57 731	62 186	49 396	28 279	31 346	Debit	6
7	Serviços	C.1.1.1/ 5-6	6 533	6 602	5 983	2 951	3 328	Services	7
8	Crédito	C.1.1.1/ 5	16 961	17 865	16 294	9 071	9 582	Credit	8
9	Débito	C.1.1.1/ 6	10 428	11 263	10 311	6 120	6 254	Debit	9
10	Transportes	C.1.2.1/ 3	975	1 201	1 119	660	768	Transportation	10
11	Viagens e turismo	C.1.2.3/ 3	4 533	4 501	4 206	2 022	2 209	Travel	11
12	Serviços de comunicação	C.1.2.3/ 6	51	57	37	25	24	Communications services	12
13	Serviços de construção	C.1.2.3/ 9	480	495	391	225	212	Construction services	13
14	Seguros	C.1.2.4/ 3	-91	-99	-86	-52	-83	Insurance services	14
15	Serviços financeiros	C.1.2.4/ 6	37	-32	-27	-16	-43	Financial services	15
16	Serviço de informação e informática	C.1.2.4/ 9	-59	-74	-108	-56	-52	Computer and information services	16
17	Direitos de utilização	C.1.2.6/ 3	-267	-293	-256	-127	-214	Royalties and license fees	17
18	Outros serviços fornecidos por empresas	C.1.2.5/ 3	1 093	1 043	919	410	607	Other business services	18
19	Serviços de natureza pessoal, cultural e recreativa	C.1.2.6/ 6	-184	-209	-259	-160	-133	Personal, cultural and recreational services	19
20	Operações governamentais (n.i.n.r.)	C.1.2.6/ 9	-35	11	46	21	33	Government services (n.i.e.)	20
21	Rendimentos	C.1.1.1/ 7-8	-7 004	-7 781	-7 883	-4 807	-4 935	Income	21
22	Crédito	C.1.1.1/ 7	12 507	12 453	7 978	5 024	5 306	Credit	22
23	Débito	C.1.1.1/ 8	19 511	20 234	15 861	9 831	10 241	Debit	23
24	Rendimentos de trabalho	C.1.3.1/ 6	-5	-31	-131	-78	-74	Compensation of employees	24
25	Rendimentos de investimento	C.1.3.1/ 9+12+15	-7 000	-7 749	-7 752	-4 728	-4 861	IInvestment income	25
26	Rendimentos de investimento directo	C.1.3.1/ 9	-1 995	-1 426	-2 822	-1 628	-2 139	Direct investment income	26
27	De acções e outras participações	C.1.3.2/ 6+9	-1 911	-1 383	-2 721	-1 586	-2 076	Income on shares and other equity	27
28	De empréstimos e títulos de dívida	C.1.3.2/ 12	-84	-43	-100	-42	-63	Income on debt	28
29	Rendimentos de investimento de carteira	C.1.3.1/ 12	-1 241	-2 785	-3 394	-2 192	-2 030	Portfolio investment income	29
30	De acções e outras participações	C.1.3.3/ 6	-645	-758	-1 029	-811	-703	Income on shares and other equity	30
31	De títulos de dívida	C.1.3.3/ 9+12	-596	-2 027	-2 364	-1 380	-1 327	Income on debt	31
32	Rendimentos de outro investimento	C.1.3.1/ 15	-3 763	-3 539	-1 537	-908	-692	Other investment income	32
33	Transferências correntes	C.1.1.1/ 9-10	2 603	2 464	2 135	1 103	1 440	Current transfers	33
34	Crédito	C.1.1.1/ 9	6 347	6 403	6 406	3 620	3 906	Credit	34
35	Débito	C.1.1.1/ 10	3 744	3 939	4 271	2 517	2 466	Debit	35
36	Transferências públicas	C.1.4.1/ 3-4	35	-175	76	-133	182	Official transfers	36
37	das quais: com a UE	C.1.4.1/ 5-6	150	59	327	36	297	of which: vis-à-vis EU	37
38	Transferências privadas	C.1.4.1/ 9-10	2 568	2 638	2 059	1 237	1 258	Private transfers	38
39	das quais: remessas emigrantes/ / imigrantes	C.1.4.1/11-12	2 018	1 905	1 723	1 044	1 097	of which: migrants' remittances	39
40	Balança de capital	C.1.1.1/ 11-12	2 097	2 650	1 393	1 034	585	Capital account	40
41	Crédito	C.1.1.1/ 11	2 449	3 065	1 805	1 278	863	Credit	41
42	Débito	C.1.1.1/ 12	352	415	412	244	278	Debit	42
43	da qual: transferências da capital com a UE	C.1.6/10+...+14	2 148	2 439	1 566	1 128	763	of which: capital transfers vis-à-vis EU	43

	1	2	3	4	5	6	
	Series in Table/ Column	2007	2008	2009	Jan-Jul 2009	Jan-Jul 2010	

(1) Com base em informação do INE ajustada para valores f.o.b. / Based on data from INE adjusted to f.o.b. values.

C.1.0.2 BALANÇAS CORRENTE E DE CAPITAL
Séries ajustadas de sazonalidade (1)

CURRENT AND CAPITAL ACCOUNTS
Seasonally adjusted series(1)

Fonte / Source: Banco de Portugal

10^6 euros

		Fev 1	Mar 2	Abr 3	Mai 4	Jun 5	Jul 6		
1	Balança corrente e de capital	-1 400	-1 045	-998	-1 559	-2 237	-1 410	Current and capital accounts	1
2	Balança corrente	-1 438	-1 244	-987	-1 776	-2 282	-1 513	Current account	2
3	Crédito	5 356	5 867	5 653	5 934	5 826	5 794	Credit	3
4	Débito	6 794	7 111	6 640	7 710	8 108	7 306	Debit	4
5	Bens	-1 547	-1 420	-1 443	-1 530	-2 138	-1 288	Goods	5
6	Crédito	2 898	3 068	2 912	2 969	2 981	2 974	Credit	6
7	Débito	4 445	4 488	4 355	4 499	5 119	4 262	Debit	7
8	Serviços	540	505	541	550	574	575	Services	8
9	Crédito	1 430	1 414	1 438	1 440	1 480	1 482	Credit	9
10	Débito	890	909	897	890	906	908	Debit	10
	dos quais:							of which:	
11	Transportes	111	115	106	103	122	122	Transportation	11
12	Crédito	369	376	369	368	396	389	Credit	12
13	Débito	258	261	262	264	274	267	Debit	13
14	Viagens e turismo	356	362	359	366	367	387	Travel	14
15	Crédito	594	602	613	616	624	634	Credit	15
16	Débito	238	240	254	250	257	247	Debit	16
17	Rendimentos	-586	-566	-229	-944	-1 011	-1 087	Income	17
18	Crédito(2)	505	796	811	1 009	842	677	Credit(2)	18
19	Débito	1 091	1 362	1 040	1 954	1 854	1 764	Debit	19
20	Transferências correntes	155	237	145	148	293	288	Current transfers	20
21	Crédito	523	589	493	516	523	660	Credit	21
22	Débito	368	352	348	368	230	372	Debit	22
23	Balança de capital (3)	39	199	-12	217	45	103	Capital account(3)	23
24	Crédito	81	248	12	237	85	143	Credit	24
25	Débito	42	49	23	20	40	40	Debit	25

	1 Feb	2 Mar	3 Apr	4 May	5 Jun	6 Jul

(1) Vide Suplemento 4/2005 ao Boletim Estatístico. / Please refer to the Supplement 4/2005 to the Statistical Bulletin.
(2) Série ajustada apenas de efeitos de calendário. / Series adjusted only for calendar effects.
(3) Devido a instabilidade na componente sazonal, mantiveram-se os valores originais. / Due to lack of stability in the seasonal component, the raw series were kept.

C.1.1.1 BALANÇAS CORRENTE E DE CAPITAL
Principais componentes

CURRENT AND CAPITAL ACCOUNTS
Main items

Fonte / Source: Banco de Portugal

10^3 euros

	Balança corrente										Balança de capital	
	Total		Bens[1]		Serviços		Rendimentos		Transferências correntes			
	Crédito	Débito	Crédito	Débito	Crédito	Débito	Crédito	Débito	Crédito	Débito	Crédito	Débito
	1=3+5+7+9	2=4+6+8+10	3	4	5	6	7	8	9	10	11	12
07	74 338 731	91 413 213	38 524 873	57 731 212	16 960 656	10 427 505	12 506 614	19 510 891	6 346 588	3 743 604	2 449 226	352 375
08	75 922 293	97 621 698	39 201 159	62 186 368	17 865 209	11 262 778	12 453 356	20 233 887	6 402 569	3 938 665	3 064 672	415 103
09	62 576 666	79 838 227	31 899 759	49 396 049	16 293 578	10 310 525	7 977 599	15 861 021	6 405 730	4 270 631	1 805 413	412 403
09 Fev	5 121 497	6 381 046	2 435 042	3 671 103	1 122 140	826 765	644 963	1 351 486	919 353	531 693	145 203	14 763
Mar	4 877 816	6 827 934	2 669 484	4 270 906	1 167 182	876 190	668 005	1 337 749	373 145	343 089	170 525	31 109
Abr	5 312 612	6 712 689	2 537 878	3 827 894	1 334 436	922 613	868 025	1 645 112	572 272	317 070	362 610	39 698
Mai	5 022 675	6 519 730	2 605 031	3 843 891	1 351 533	839 352	697 320	1 546 294	368 792	290 193	74 190	47 376
Jun	5 133 997	6 792 280	2 717 183	4 227 090	1 292 565	876 282	634 795	1 269 658	489 454	419 251	139 188	44 667
Jul	6 000 188	6 975 003	3 147 429	4 481 543	1 647 857	938 565	657 658	1 265 510	547 244	289 385	215 138	35 486
Ago	4 754 544	5 874 513	2 045 765	3 509 203	1 715 184	821 622	571 010	1 243 999	422 585	299 689	90 011	25 067
Set	5 560 076	6 804 425	2 858 325	4 534 328	1 454 143	819 522	577 620	1 194 412	669 987	256 163	38 776	35 692
Out	5 594 538	6 926 117	2 972 571	4 477 328	1 420 424	846 589	617 996	1 182 195	583 547	420 006	43 485	20 940
Nov	5 077 838	6 928 040	2 908 902	4 517 784	1 227 729	836 211	555 355	1 187 582	385 852	386 462	206 014	37 551
Dez	5 266 778	6 558 418	2 507 006	4 078 131	1 404 929	866 823	631 127	1 221 835	723 715	391 630	149 581	49 409
10 Jan	4 728 280	6 068 700	2 618 255	3 874 152	1 111 063	795 696	665 244	983 432	333 718	415 421	56 878	62 405
Fev	5 103 709	6 403 103	2 727 408	4 072 285	1 122 952	800 578	504 711	979 183	748 638	551 056	80 529	41 972
Mar	5 924 140	7 373 029	3 343 003	4 849 611	1 259 369	957 724	796 364	1 269 548	525 405	296 146	248 203	48 842
Abr	5 657 856	6 728 956	2 972 434	4 311 458	1 371 867	930 724	810 619	1 226 091	502 935	260 683	11 561	23 299
Mai	5 890 529	8 065 128	3 051 260	4 558 286	1 460 390	873 938	1 009 350	2 313 546	369 529	319 358	236 946	20 437
Jun	5 900 055	8 293 090	3 130 334	5 288 286	1 447 865	925 962	842 337	1 805 522	479 519	273 320	85 385	40 424
Jul	6 821 617	7 374 933	3 389 826	4 391 974	1 808 297	968 953	677 497	1 664 040	945 996	349 965	143 121	40 265

	1=3+5+7+9	2=4+6+8+10	3	4	5	6	7	8	9	10	11	12
	Credit	Debit	Credit	Debit	Credit	Debit	Credit	Debit	Credit	Debit	Credit	Debit
	Total		Goods[1]		Services		Income		Current transfers		Capital account	
	Current account											

(1) Com base em informação do INE, ajustada para valores f.o.b. / Based on data from INE, adjusted to f.o.b. values.

C.1.1.2 BALANÇAS CORRENTE E DE CAPITAL
Principais componentes
Com países da área do euro

CURRENT AND CAPITAL ACCOUNTS
Main items
Vis-à-vis euro area countries

Fonte / Source: Banco de Portugal

10^3 euros

	Balança corrente										Balança de capital	
	Total		Bens[1]		Serviços		Rendimentos		Transferências correntes			
	Crédito	Débito	Crédito	Débito	Crédito	Débito	Crédito	Débito	Crédito	Débito	Crédito	Débito
	1=3+5+7+9	2=4+6+8+10	3	4	5	6	7	8	9	10	11	12
07	44 865 931	59 241 115	25 785 820	40 070 279	9 253 537	5 948 098	7 269 707	12 391 768	2 556 868	830 970	95 562	118 683
08	45 076 894	62 411 124	25 302 352	42 038 753	9 683 607	6 432 261	7 515 517	13 009 919	2 575 417	930 190	474 016	133 280
09	37 240 303	52 525 258	20 564 697	35 022 148	8 985 596	5 840 036	5 321 255	10 595 834	2 368 754	1 067 239	141 440	246 339
09 Fev	2 777 680	4 184 157	1 594 242	2 751 616	592 472	449 888	420 274	901 929	170 691	80 724	2 039	8 160
Mar	2 993 270	4 537 241	1 744 562	3 042 732	631 251	517 763	436 177	893 829	181 279	82 917	2 190	16 349
Abr	3 197 357	4 414 165	1 677 368	2 758 472	729 340	528 919	594 997	1 044 038	195 652	82 737	3 072	18 609
Mai	3 043 811	4 311 790	1 687 604	2 746 210	733 871	472 861	453 897	995 189	168 439	97 529	4 891	41 721
Jun	3 120 724	4 322 802	1 789 587	2 852 269	704 880	514 721	417 668	852 120	208 590	103 692	2 813	27 435
Jul	3 616 341	4 773 888	1 968 762	3 280 638	921 217	548 676	448 579	846 139	277 783	98 435	41 876	24 703
Ago	2 859 541	3 819 882	1 224 479	2 412 878	1 068 842	483 261	376 746	849 064	189 474	74 679	10 927	17 563
Set	3 199 394	4 521 205	1 848 377	3 188 511	806 112	462 278	377 351	810 810	167 554	59 606	25 017	20 142
Out	3 266 277	4 469 774	1 908 784	3 087 888	762 967	483 353	418 975	807 305	175 551	91 227	3 868	8 263
Nov	3 089 115	4 512 288	1 885 369	3 118 018	667 113	453 743	364 462	817 733	172 170	122 793	2 650	28 326
Dez	3 048 959	4 409 118	1 587 886	2 994 980	752 477	467 705	416 273	837 700	292 323	108 733	27 939	21 204
10 Jan	2 966 590	3 859 227	1 732 199	2 646 248	605 630	418 375	455 320	695 982	173 442	98 622	8 236	7 830
Fev	2 889 808	3 944 337	1 789 512	2 752 503	592 739	438 101	341 133	679 105	166 423	74 627	5 732	32 779
Mar	3 328 221	4 731 028	2 128 573	3 279 356	653 189	527 406	356 062	829 806	190 397	94 461	4 267	33 738
Abr	3 365 592	4 295 815	1 929 606	2 872 229	737 545	510 438	506 422	847 931	192 019	65 218	2 307	16 108
Mai	3 320 141	4 765 482	1 960 264	3 023 072	773 760	485 973	414 028	1 186 650	172 088	69 787	2 458	11 217
Jun	3 338 745	5 360 816	2 017 518	3 495 067	733 595	514 014	393 809	1 270 168	193 823	81 567	17 326	18 750
Jul	3 934 546	4 851 452	2 165 959	3 049 331	997 034	552 043	435 238	1 148 103	336 315	101 976	24 181	30 419

	1=3+5+7+9	2=4+6+8+10	3	4	5	6	7	8	9	10	11	12
	Credit	Debit	Credit	Debit	Credit	Debit	Credit	Debit	Credit	Debit	Credit	Debit
	Total		Goods[1]		Services		Income		Current transfers		Capital account	
	Current account											

(1) Com base em informação do INE, ajustada para valores f.o.b. / Based on data from INE, adjusted to f.o.b. values.

C.1.1.3 BALANÇAS CORRENTE E DE CAPITAL

Principais componentes
Com países da União Europeia

CURRENT AND CAPITAL ACCOUNTS

Main items
Vis-à-vis European Union countries

Fonte / Source: Banco de Portugal

10^3 euros

	Balança corrente										Balança de capital	
	Total		Bens[1]		Serviços		Rendimentos		Transferências correntes			
	Crédito	Débito	Crédito	Débito	Crédito	Débito	Crédito	Débito	Crédito	Débito	Crédito	Débito
	1=3+5+7+9	2=4+6+8+10	3	4	5	6	7	8	9	10	11	12
07	56 693 927	68 242 878	29 793 259	44 104 600	12 938 820	7 529 182	9 043 255	13 778 515	4 918 593	2 830 582	2 351 691	141 913
08	56 730 506	73 143 351	29 256 580	46 261 782	13 323 880	8 159 264	9 298 384	15 775 660	4 851 662	2 946 645	2 985 194	167 140
09	46 820 865	61 584 467	23 794 756	38 585 568	11 994 932	7 453 931	6 077 042	12 208 316	4 954 135	3 336 651	1 736 574	281 945
09 Fev	3 945 737	5 120 243	1 836 395	3 025 585	821 382	590 432	482 640	1 039 052	805 320	465 173	142 299	9 314
Mar	3 628 475	5 275 404	2 023 605	3 350 499	844 172	634 214	500 772	1 029 653	259 925	261 039	168 312	18 160
Abr	4 011 202	5 152 667	1 930 582	3 003 212	957 794	673 209	669 984	1 231 960	452 842	244 286	360 993	19 441
Mai	3 749 878	5 012 677	1 944 525	3 015 309	1 012 232	608 603	526 495	1 167 826	266 626	220 940	72 489	42 895
Jun	3 871 016	5 124 827	2 061 268	3 160 140	955 474	642 389	477 354	976 206	376 921	346 092	121 627	29 593
Jul	4 432 705	5 434 705	2 281 314	3 562 932	1 243 520	691 905	507 700	981 003	400 171	198 865	191 484	26 591
Ago	3 547 326	4 469 736	1 441 942	2 686 060	1 352 578	593 943	432 452	963 554	320 354	226 180	86 832	18 689
Set	4 217 886	5 192 713	2 138 003	3 496 128	1 101 285	588 180	435 347	924 081	543 251	184 323	35 841	23 424
Out	4 187 879	5 328 207	2 214 159	3 430 661	1 044 190	629 826	474 925	917 112	454 606	350 608	41 236	9 653
Nov	3 761 883	5 302 272	2 170 072	3 472 166	894 830	598 747	423 362	928 093	273 619	303 266	203 490	30 324
Dez	3 843 526	5 171 591	1 848 808	3 294 424	963 562	627 923	477 526	959 255	553 629	289 989	144 229	37 886
10 Jan	3 564 091	4 614 985	2 013 983	2 934 498	794 220	544 854	535 420	805 641	220 467	329 993	53 943	27 957
Fev	3 884 111	4 842 956	2 047 370	3 028 169	788 597	558 371	402 371	786 010	645 773	470 407	78 126	34 943
Mar	4 167 696	5 514 678	2 453 155	3 673 020	877 676	681 809	449 148	941 646	387 717	218 203	245 073	34 997
Abr	4 174 042	5 096 623	2 202 317	3 253 240	983 865	658 276	632 203	1 002 669	355 657	182 437	9 065	17 368
Mai	4 085 006	5 648 341	2 265 153	3 386 214	1 043 063	623 818	528 295	1 401 276	248 496	237 032	234 583	12 282
Jun	4 154 617	6 132 418	2 328 552	3 874 579	1 009 654	648 344	479 295	1 423 502	337 116	185 992	82 251	27 586
Jul	5 179 521	5 748 987	2 508 060	3 317 237	1 324 733	701 690	562 666	1 462 488	784 062	267 573	137 219	30 905

	1=3+5+7+9	2=4+6+8+10	3	4	5	6	7	8	9	10	11	12
	Credit	Debit	Credit	Debit	Credit	Debit	Credit	Debit	Credit	Debit	Credit	Debit
	Total		Goods[1]		Services		Income		Current transfers		Capital account	
	Current account											

(1) Com base em informação do INE, ajustada para valores f.o.b. / Based on data from INE, adjusted to f.o.b. values.

C.1.2.1 SERVIÇOS - TRANSPORTES (POR MODO DE TRANSPORTE)

SERVICES - TRANSPORTATION (BY MODE)

Fonte / Source: Banco de Portugal

10^3 euros

	Total			Marítimos			Aéreos			Rodoviários			Outros		
	Crédito	Débito	Saldo	Crédito	Débito	Saldo	Crédito	Débito	Saldo	Crédito	Débito	Saldo	Crédito	Débito	Saldo
	1=4+7+10+13	2=5+8+11+14	3=1-2	4	5	6=4-5	7	8	9=7-8	10	11	12=10-11	13	14	15=13-14
07	4 287 699	3 312 440	975 259	548 547	1 113 587	-565 040	2 696 451	1 488 931	1 207 520	1 019 342	619 047	400 295	23 359	90 875	-67 516
08	4 734 355	3 533 508	1 200 848	651 059	1 197 547	-546 488	2 896 270	1 600 636	1 295 635	1 162 806	665 174	497 632	24 220	70 152	-45 931
09	4 139 158	3 020 275	1 118 883	591 329	963 194	-371 865	2 525 273	1 434 261	1 091 012	1 006 240	546 804	459 436	16 316	76 016	-59 700
09 Fev	309 059	216 188	92 871	40 083	70 181	-30 097	184 118	101 815	82 303	84 234	39 569	44 664	624	4 623	-3 999
Mar	337 751	257 003	80 748	47 291	84 862	-37 571	208 760	118 612	90 149	80 949	46 409	34 540	751	7 120	-6 369
Abr	348 672	239 723	108 949	48 773	75 386	-26 613	218 189	113 464	104 725	81 181	42 850	38 332	528	8 024	-7 495
Mai	341 588	240 740	100 849	47 218	74 702	-27 484	213 281	117 946	95 335	80 249	42 311	37 938	840	5 780	-4 941
Jun	336 863	251 449	85 414	47 531	84 585	-37 054	206 689	115 609	91 080	81 611	47 281	34 329	1 032	3 973	-2 942
Jul	390 814	280 843	109 971	53 509	88 709	-35 199	241 376	133 638	107 738	91 821	50 228	41 593	4 108	8 268	-4 160
Ago	351 306	237 192	114 114	40 821	67 852	-27 031	234 412	126 712	107 700	74 641	38 244	36 396	1 433	4 384	-2 951
Set	342 265	262 862	79 403	53 696	88 412	-34 716	207 156	113 256	93 900	80 474	50 114	30 360	939	11 080	-10 141
Out	364 869	266 935	97 934	50 970	86 612	-35 642	225 638	124 701	100 937	86 941	49 779	37 162	1 320	5 843	-4 523
Nov	341 462	263 774	77 688	44 726	86 411	-41 685	210 617	119 652	90 966	84 236	50 478	33 757	1 883	7 233	-5 350
Dez	340 885	251 263	89 622	59 122	79 644	-20 522	191 325	120 745	70 581	89 051	45 814	43 237	1 386	5 060	-3 674
10 Jan	308 645	218 563	90 081	50 631	74 876	-24 245	176 162	95 898	80 264	79 687	43 329	36 358	2 164	4 460	-2 296
Fev	319 414	231 807	87 607	38 659	78 955	-40 296	200 876	99 807	101 069	79 393	45 033	34 360	486	8 012	-7 526
Mar	371 867	282 556	89 312	60 705	93 272	-32 567	222 106	127 104	95 003	87 830	53 903	33 927	1 225	8 277	-7 051
Abr	374 502	261 789	112 713	54 925	85 387	-30 462	240 472	124 769	115 704	78 976	46 799	32 176	129	4 834	-4 705
Mai	375 144	261 020	114 124	43 234	85 817	-42 582	247 668	117 947	129 721	81 948	48 719	33 230	2 293	8 538	-6 245
Jun	422 333	301 303	121 030	45 190	102 386	-57 196	290 667	135 749	154 918	84 319	56 596	27 723	2 157	6 572	-4 415
Jul	435 150	282 057	153 093	54 466	86 059	-31 593	287 163	142 290	144 872	91 955	47 640	44 315	1 566	6 067	-4 501

	1=4+7+10+13	2=5+8+11+14	3=1-2	4	5	6=4-5	7	8	9=7-8	10	11	12=10-11	13	14	15=13-14
	Credit	Debit	Balance	Credit	Debit	Balance	Credit	Debit	Balance	Credit	Debit	Balance	Credit	Debit	Balance
	Total			Sea transport			Air transport			Road transport			Other		

C.1.2.2 SERVIÇOS - TRANSPORTES (POR TIPO DE TRANSPORTE) / SERVICES - TRANSPORTATION (BY TYPE)

Fonte / Source: Banco de Portugal

10^3 euros

	Fretes			Passagens			Outros		
	Crédito	Débito	Saldo	Crédito	Débito	Saldo	Crédito	Débito	Saldo
	1	2	3=1-2	4	5	6=4-5	7	8	9=7-8
07	1 271 387	1 867 691	-596 305	1 995 604	675 515	1 320 089	1 020 708	769 233	251 475
08	1 456 568	1 978 114	-521 545	2 082 717	650 525	1 432 192	1 195 070	904 869	290 201
09	1 274 575	1 613 078	-338 503	1 881 540	593 960	1 287 580	983 042	813 236	169 806
09 Fev	94 029	117 213	-23 184	135 893	40 472	95 421	79 137	58 503	20 634
Mar	103 049	140 303	-37 254	159 662	48 610	111 052	75 040	68 090	6 951
Abr	104 441	126 737	-22 296	172 078	56 633	115 445	72 154	56 354	15 800
Mai	97 083	126 469	-29 386	165 506	49 652	115 854	78 999	64 619	14 380
Jun	104 884	136 781	-31 897	154 993	52 230	102 763	76 985	62 437	14 548
Jul	119 586	149 554	-29 968	175 050	53 186	121 864	96 177	78 103	18 075
Ago	96 041	111 318	-15 277	173 423	51 481	121 942	81 842	74 393	7 449
Set	107 778	148 073	-40 295	154 358	52 345	102 013	80 129	62 444	17 685
Out	109 806	147 389	-37 583	161 023	49 960	111 063	94 040	69 586	24 454
Nov	99 874	149 248	-49 373	148 186	45 906	102 280	93 401	68 620	24 781
Dez	119 303	133 011	-13 709	142 736	49 359	93 377	78 846	68 892	9 954
10 Jan	106 668	126 338	-19 669	130 023	37 455	92 568	71 954	54 771	17 183
Fev	95 725	135 171	-39 447	148 645	34 868	113 777	75 044	61 768	13 276
Mar	127 245	160 658	-33 413	161 803	49 903	111 900	82 820	71 995	10 825
Abr	111 715	140 737	-29 023	182 082	54 834	127 248	80 705	66 218	14 488
Mai	109 322	148 818	-39 496	189 527	51 969	137 558	76 295	60 233	16 062
Jun	109 541	172 107	-62 567	219 244	56 476	162 767	93 548	72 719	20 829
Jul	129 087	144 197	-15 110	211 047	59 327	151 721	95 015	78 533	16 482
	1	2	3=1-2	4	5	6=4-5	7	8	9=7-8
	Credit	Debit	Balance	Credit	Debit	Balance	Credit	Debit	Balance
	Freight			Passenger			Other		

C.1.2.3 SERVIÇOS - VIAGENS E TURISMO, COMUNICAÇÃO E CONSTRUÇÃO / SERVICES - TRAVEL, COMMUNICATIONS AND CONSTRUCTION

Fonte / Source: Banco de Portugal

10^3 euros

	Viagens e turismo			Serviços de comunicação			Serviços de construção		
	Crédito	Débito	Saldo	Crédito	Débito	Saldo	Crédito	Débito	Saldo
	1	2	3=1-2	4	5	6=4-5	7	8	9=7-8
07	7 402 100	2 868 689	4 533 411	547 491	496 391	51 100	603 903	123 965	479 937
08	7 440 105	2 938 780	4 501 325	573 367	516 756	56 611	653 879	158 908	494 971
09	6 918 292	2 712 262	4 206 030	483 796	446 459	37 337	510 793	120 194	390 599
09 Fev	355 299	209 330	145 968	41 530	36 221	5 310	43 097	21 092	22 005
Mar	420 974	242 494	178 480	34 087	34 434	-347	43 737	11 064	32 673
Abr	551 406	254 227	297 178	50 512	51 081	-570	39 192	9 620	29 572
Mai	559 246	220 725	338 521	60 288	41 627	18 662	44 583	6 569	38 014
Jun	539 887	239 761	300 126	44 217	43 056	1 161	46 399	7 029	39 369
Jul	834 723	239 251	595 472	40 225	40 083	142	44 276	9 131	35 145
Ago	990 943	253 136	737 808	38 889	40 387	-1 498	35 939	6 768	29 171
Set	723 935	213 424	510 511	30 227	25 553	4 674	39 813	9 088	30 725
Out	642 028	220 391	421 636	37 497	28 840	8 658	46 969	14 810	32 159
Nov	439 825	205 613	234 212	31 741	38 492	-6 751	41 330	7 243	34 087
Dez	496 764	216 579	280 185	38 290	30 616	7 674	46 190	6 938	39 251
10 Jan	375 176	195 165	180 012	29 950	30 154	-204	30 794	6 123	24 671
Fev	365 189	210 045	155 144	36 726	33 095	3 631	27 388	6 481	20 907
Mar	471 332	262 382	208 950	31 438	33 754	-2 317	41 107	11 659	29 448
Abr	568 417	273 097	295 320	48 956	47 321	1 635	37 092	7 231	29 861
Mai	622 062	249 252	372 810	59 306	33 348	25 958	42 906	7 297	35 609
Jun	593 673	271 373	322 300	31 851	37 367	-5 515	38 927	4 430	34 497
Jul	932 790	258 078	674 712	41 564	40 820	743	48 037	10 850	37 187
	1	2	3=1-2	4	5	6=4-5	7	8	9=7-8
	Credit	Debit	Balance	Credit	Debit	Balance	Credit	Debit	Balance
	Travel			Communications services			Construction services		

C.1.2.4 SERVIÇOS - SEGUROS, FINANCEIROS E DE INFORMAÇÃO E INFORMÁTICA

SERVICES - INSURANCE, FINANCIAL AND COMPUTER AND INFORMATION

Fonte / Source: Banco de Portugal

10^3 euros

	Serviços de seguros			Serviços financeiros			Serviços de informação e informática		
	Crédito	Débito	Saldo	Crédito	Débito	Saldo	Crédito	Débito	Saldo
	1	2	3=1-2	4	5	6=4-5	7	8	9=7-8
07	97 657	188 872	-91 215	237 714	201 185	36 529	232 671	291 600	-58 929
08	102 598	201 378	-98 779	226 434	258 056	-31 622	268 242	342 172	-73 930
09	106 015	191 662	-85 646	152 626	179 789	-27 164	261 522	370 019	-108 497
09 Fev	7 743	18 030	-10 286	13 122	23 445	-10 323	20 230	35 870	-15 640
Mar	12 779	11 582	1 197	19 426	18 042	1 383	23 114	34 010	-10 896
Abr	9 917	14 919	-5 002	12 147	11 203	945	22 442	29 760	-7 318
Mai	12 759	18 370	-5 611	9 638	12 774	-3 136	20 976	36 906	-15 930
Jun	6 028	14 707	-8 680	9 201	12 946	-3 745	23 212	23 346	-134
Jul	8 128	24 807	-16 680	9 591	13 434	-3 843	27 053	30 463	-3 410
Ago	7 137	15 101	-7 965	9 922	14 170	-4 248	22 812	28 199	-5 387
Set	8 043	11 674	-3 631	10 435	17 225	-6 790	17 563	31 553	-13 990
Out	6 884	14 855	-7 972	8 631	13 580	-4 949	20 992	33 643	-12 651
Nov	7 727	12 687	-4 961	9 964	13 177	-3 213	20 965	38 225	-17 260
Dez	8 681	17 676	-8 995	23 179	15 610	7 568	20 383	23 116	-2 733
10 Jan	6 503	29 722	-23 219	8 327	14 848	-6 521	15 915	21 935	-6 020
Fev	13 495	13 106	390	9 389	11 639	-2 251	22 775	19 442	3 333
Mar	6 943	23 189	-16 245	16 010	31 720	-15 710	24 307	37 048	-12 741
Abr	5 881	22 107	-16 226	10 688	17 586	-6 899	24 514	29 641	-5 127
Mai	7 543	15 086	-7 544	14 582	16 227	-1 645	18 582	35 735	-17 153
Jun	5 564	13 556	-7 992	17 538	20 193	-2 655	23 603	28 674	-5 071
Jul	7 040	18 760	-11 721	11 898	19 617	-7 718	25 392	34 490	-9 099
	1	2	3=1-2	4	5	6=4-5	7	8	9=7-8
	Credit	Debit	Balance	Credit	Debit	Balance	Credit	Debit	Balance
	Insurance services			Financial services			Computer and information services		

C.1.2.5 SERVIÇOS - OUTROS SERVIÇOS FORNECIDOS POR EMPRESAS (continua)

SERVICES - OTHER BUSINESS SERVICES (to be continued)

Fonte / Source: Banco de Portugal

10^3 euros

	Total			Serviços de intermediação comercial			Serviços de aluguer sem tripulação			Serviços agrícolas, mineiros e industriais			Serviços de investigação e desenvolvimento		
	Crédito	Débito	Saldo	Crédito	Débito	Saldo	Crédito	Débito	Saldo	Crédito	Débito	Saldo	Crédito	Débito	Saldo
	1=4+7+10+13 +16+19+22+25 +28	2=5+8+11+14 +17+20+23+26 +29	3=1-2	4	5	6=4-5	7	8	9=7-8	10	11	12=10-11	13	14	15=13-14
07	3 128 349	2 035 554	1 092 794	1 097 660	804 352	293 308	112 504	127 208	-14 704	193 537	67 886	125 651	41 602	28 060	13 542
08	3 447 327	2 404 349	1 042 978	1 229 557	902 607	326 950	80 653	108 987	-28 333	225 676	98 729	126 947	39 382	29 023	10 359
09	3 219 409	2 300 030	919 379	1 022 707	790 561	232 146	77 513	133 506	-55 992	242 384	90 776	151 608	43 260	28 060	15 200
09 Fev	264 169	185 242	78 927	91 874	67 698	24 176	3 838	9 146	-5 308	14 216	9 503	4 712	3 675	1 672	2 002
Mar	237 751	189 579	48 172	74 527	63 124	11 403	3 891	12 876	-8 985	20 253	11 613	8 639	3 120	2 200	921
Abr	267 019	231 354	35 665	96 154	71 925	24 229	5 907	9 170	-3 263	24 249	7 112	17 137	1 621	2 647	-1 026
Mai	245 126	186 665	58 461	72 069	55 599	16 470	5 696	9 958	-4 261	19 351	8 077	11 274	7 446	1 371	6 076
Jun	252 448	206 564	45 884	76 162	58 943	17 219	4 941	9 258	-4 317	31 141	4 953	26 188	1 822	2 544	-722
Jul	247 252	201 703	45 550	75 312	63 686	11 626	6 700	10 979	-4 279	17 621	14 004	3 617	5 730	2 964	2 766
Ago	225 678	154 865	70 813	64 172	54 445	9 727	8 969	10 465	-1 496	15 569	3 966	11 603	1 504	1 389	115
Set	236 534	161 284	75 249	66 494	56 453	10 041	11 316	12 835	-1 519	18 101	5 438	12 663	2 063	2 217	-154
Out	261 141	175 533	85 608	75 561	61 860	13 701	10 139	9 836	303	21 039	5 903	15 136	6 100	3 166	2 934
Nov	295 483	190 081	105 402	95 863	70 731	25 132	6 574	11 626	-5 052	24 430	6 280	18 149	2 859	2 314	545
Dez	387 125	214 590	172 535	120 208	76 027	44 181	4 675	17 006	-12 332	18 718	5 700	13 019	4 271	4 475	-204
10 Jan	289 348	186 377	102 971	117 950	77 383	40 568	4 599	10 669	-6 070	16 705	6 372	10 333	1 871	1 089	783
Fev	291 497	188 522	102 975	103 728	76 222	27 506	4 770	12 316	-7 546	33 674	7 275	26 400	5 671	1 031	4 641
Mar	256 406	189 442	66 964	82 131	68 983	13 148	5 663	14 031	-8 368	12 460	9 719	2 742	3 214	4 013	-799
Abr	265 900	195 366	70 534	80 770	64 271	16 498	4 815	11 788	-6 972	26 816	4 819	21 996	2 551	1 750	801
Mai	278 801	182 941	95 860	94 409	66 138	28 271	10 686	11 255	-569	15 054	5 642	9 412	2 472	1 205	1 267
Jun	272 208	176 512	95 696	92 957	69 994	22 962	10 448	12 077	-1 629	21 821	8 542	13 279	2 776	816	1 959
Jul	270 312	197 916	72 396	94 201	74 806	19 395	6 306	10 943	-4 637	22 958	18 019	4 939	8 130	3 204	4 926
	1=4+7+10+13 +16+19+22+25 +28	2=5+8+11+14 +17+20+23+26 +29	3=1-2	4	5	6=4-5	7	8	9=7-8	10	11	12=10-11	13	14	15=13-14
	Credit	Debit	Balance	Credit	Debit	Balance	Credit	Debit	Balance	Credit	Debit	Balance	Credit	Debit	Balance
	Total			Merchanting and other trade-related services			Operational leasing			Agricultural, mining and manufacturing services			Research and development services		

C.1.2.5 SERVIÇOS - OUTROS SERVIÇOS FORNECIDOS POR EMPRESAS (continuação)

SERVICES - OTHER BUSINESS SERVICES (continued)

Fonte / Source: Banco de Portugal

10^3 euros

	Serviços jurídicos, contabilísticos, de consultadoria em gestão e de relações públicas			Serviços de arquitectura, engenharia e consultadoria técnica			Serviços de publicidade, estudos de mercado e de opinião pública			Serviços entre empresas afiliadas			Outros serviços		
	Crédito	Débito	Saldo	Crédito	Débito	Saldo	Crédito	Débito	Saldo	Crédito	Débito	Saldo	Crédito	Débito	Saldo
	16	17	18=16-17	19	20	21=19-20	22	23	24=22-23	25	26	27=25-26	28	29	30=28-29
07	502 267	250 253	252 014	402 582	253 433	149 149	267 209	268 384	-1 175	327 586	152 125	175 461	183 401	83 853	99 548
08	522 943	230 552	292 391	521 865	352 167	169 698	255 742	300 295	-44 552	378 627	210 770	167 857	192 881	171 219	21 661
09	449 361	273 917	175 444	611 147	436 161	174 986	246 560	258 245	-11 686	366 304	193 566	172 738	160 175	95 239	64 936
09 Fev	38 337	18 022	20 315	33 798	27 036	6 762	21 681	30 251	-8 570	44 065	15 768	28 297	12 686	6 145	6 541
Mar	41 158	17 318	23 839	47 611	37 407	10 204	20 836	22 518	-1 682	13 625	13 089	536	12 731	9 435	3 296
Abr	35 651	25 691	9 960	43 576	55 688	-12 111	18 910	26 192	-7 282	28 274	18 256	10 018	12 676	14 673	-1 997
Mai	34 603	43 260	-8 657	47 825	25 570	22 255	14 588	14 671	-83	29 494	16 372	13 123	14 052	11 788	2 264
Jun	39 301	26 431	12 870	50 870	67 525	-16 655	15 114	17 201	-2 086	20 322	13 877	6 445	12 774	5 831	6 943
Jul	34 536	22 201	12 335	40 707	40 961	-254	27 087	24 369	2 718	25 266	14 125	11 141	14 293	8 415	5 879
Ago	32 204	16 301	15 903	44 337	34 496	9 841	13 042	16 693	-3 650	34 744	11 652	23 092	11 136	5 459	5 677
Set	30 854	17 034	13 821	45 376	27 744	17 632	14 731	15 121	-390	36 697	18 892	17 805	10 901	5 550	5 351
Out	39 066	27 321	11 745	53 912	25 065	28 846	19 731	23 618	-3 887	23 416	10 911	12 505	12 178	7 853	4 325
Nov	42 949	17 389	25 560	51 415	32 353	19 061	23 327	19 089	4 238	33 260	23 081	10 179	14 806	7 218	7 588
Dez	48 720	24 531	24 189	100 068	33 934	66 134	22 740	22 542	198	49 579	22 640	26 939	18 147	7 736	10 411
10 Jan	29 965	20 102	9 863	50 206	26 239	23 967	23 378	22 691	688	33 551	16 598	16 952	11 122	5 234	5 888
Fev	37 630	17 698	19 933	35 498	30 450	5 049	24 244	25 105	-861	34 821	12 550	22 271	11 460	5 876	5 583
Mar	54 652	17 650	37 002	39 348	26 220	13 127	22 243	23 540	-1 297	21 754	16 424	5 330	14 941	8 863	6 078
Abr	37 732	32 447	5 285	54 830	31 997	22 833	16 405	21 714	-5 309	27 688	19 053	8 635	14 293	7 527	6 767
Mai	37 444	34 835	2 610	40 778	19 761	21 017	21 894	20 030	1 863	39 733	14 768	24 965	16 331	9 307	7 024
Jun	35 788	16 899	18 889	48 583	28 290	20 293	16 504	13 754	2 750	25 030	17 749	7 280	18 303	8 389	9 913
Jul	37 922	24 526	13 396	37 871	26 772	11 099	18 962	13 937	5 026	27 299	15 048	12 251	16 664	10 662	6 002

	16	17	18=16-17	19	20	21=19-20	22	23	24=22-23	25	26	27=25-26	28	29	30=28-29
	Credit	Debit	Balance	Credit	Debit	Balance	Credit	Debit	Balance	Credit	Debit	Balance	Credit	Debit	Balance
	Legal, accounting, management and public relations services			Architectural, engineering and other technical services			Advertising, market research and public opinion polling			Services between affiliated enterprises			Other services		

C.1.2.6 SERVIÇOS - DIREITOS DE UTILIZAÇÃO, SERVIÇOS DE NATUREZA PESSOAL, CULTURAL E RECREATIVA E OPERAÇÕES GOVERNAMENTAIS

SERVICES - ROYALTIES AND LICENSE FEES, PERSONAL, CULTURAL AND RECREATIONAL SERVICES AND GOVERNMENT SERVICES

Fonte / Source: Banco de Portugal

10^3 euros

	Direitos de utilização			Serviços de natureza pessoal, cultural e recreativa			Operações governamentais		
	Crédito	Débito	Saldo	Crédito	Débito	Saldo	Crédito	Débito	Saldo
	1	2	3=1-2	4	5	6=4-5	7	8	9=7-8
07	62 000	328 838	-266 838	189 278	373 638	-184 360	171 794	206 331	-34 538
08	43 505	336 360	-292 855	202 704	411 290	-208 585	172 692	161 222	11 470
09	108 987	364 642	-255 654	224 418	483 080	-258 662	168 561	122 114	46 448
09 Fev	38 851	39 091	-240	15 372	33 693	-18 321	13 667	8 562	5 105
Mar	3 024	29 729	-26 705	20 200	36 979	-16 779	14 339	11 274	3 065
Abr	5 099	27 584	-22 485	12 897	44 083	-31 186	15 134	9 058	6 076
Mai	27 541	34 275	-6 735	18 155	32 739	-14 584	11 633	7 963	3 671
Jun	2 712	26 564	-23 852	16 884	36 455	-19 571	14 716	14 404	312
Jul	11 826	33 593	-21 767	20 671	55 047	-34 376	13 298	10 210	3 088
Ago	4 409	28 950	-24 542	16 698	36 946	-20 247	11 451	5 908	5 543
Set	2 692	32 448	-29 756	24 283	45 029	-20 746	18 352	9 380	8 972
Out	1 588	25 674	-24 086	16 137	41 878	-25 741	13 689	10 450	3 238
Nov	3 945	19 127	-15 182	21 561	36 263	-14 701	13 727	11 530	2 197
Dez	4 404	39 266	-34 862	23 357	40 683	-17 326	15 671	10 485	5 186
10 Jan	2 916	43 849	-40 934	22 940	37 639	-14 698	20 549	11 322	9 227
Fev	2 936	42 463	-39 527	21 736	35 622	-13 886	12 408	8 357	4 051
Mar	3 225	32 301	-29 076	22 150	42 496	-20 346	14 584	11 177	3 408
Abr	1 122	30 556	-29 434	21 058	36 206	-15 148	13 738	9 824	3 914
Mai	4 160	22 729	-18 569	21 334	41 004	-19 669	15 969	9 297	6 672
Jun	2 925	19 993	-17 068	24 711	38 954	-14 243	14 532	13 608	924
Jul	1 578	41 032	-39 454	18 801	53 929	-35 128	15 737	11 405	4 332

	1	2	3=1-2	4	5	6=4-5	7	8	9=7-8
	Credit	Debit	Balance	Credit	Debit	Balance	Credit	Debit	Balance
	Royalties and license fees			Personal, cultural and recreational services			Government services		

C.1.3.1 RENDIMENTOS — INCOME

Fonte / Source: Banco de Portugal

10^3 euros

	Total			De trabalho			De investimento								
							Directo			De carteira[1]			De outro investimento[1]		
	Crédito	Débito	Saldo	Crédito	Débito	Saldo	Crédito	Débito	Saldo	Crédito	Débito	Saldo	Crédito	Débito	Saldo
	1=4+7+10+13	2=5+8+11+14	3=1-2	4	5	6=4-5	7	8	9=7-8	10	11	12=10-11	13	14	15=13-14
07	12 506 614	19 510 891	-7 004 277	247 052	251 693	-4 641	2 612 431	4 607 603	-1 995 172	5 150 404	6 391 438	-1 241 034	4 496 727	8 260 157	-3 763 431
08	12 453 356	20 233 887	-7 780 531	234 350	265 737	-31 387	2 591 181	4 016 755	-1 425 575	4 800 938	7 585 700	-2 784 762	4 826 888	8 365 695	-3 538 807
09	7 977 599	15 861 021	-7 883 422	238 769	370 105	-131 336	1 946 780	4 768 596	-2 821 816	4 147 901	7 541 525	-3 393 624	1 644 149	3 180 796	-1 536 646
09 Fev	644 963	1 351 486	-706 524	17 030	28 954	-11 924	156 988	386 372	-229 384	309 773	584 295	-274 521	161 171	351 865	-190 694
Mar	668 005	1 337 749	-669 744	19 090	30 034	-10 944	160 371	396 944	-236 573	345 454	602 325	-256 871	143 089	308 445	-165 356
Abr	868 025	1 645 112	-777 087	19 296	31 199	-11 902	184 872	388 073	-203 201	455 560	937 799	-482 239	208 297	288 041	-79 744
Mai	697 320	1 546 294	-848 974	18 590	23 226	-4 635	159 266	384 850	-225 584	404 835	881 226	-476 391	114 629	256 993	-142 365
Jun	634 795	1 269 658	-634 863	18 786	34 151	-15 364	155 139	398 450	-243 311	351 689	574 640	-222 951	109 180	262 417	-153 237
Jul	657 658	1 265 510	-607 852	20 790	37 143	-16 353	162 264	417 078	-254 814	332 144	577 208	-245 063	142 460	234 081	-91 622
Ago	571 010	1 243 999	-672 989	18 142	32 415	-14 272	153 251	412 371	-259 120	311 420	569 741	-258 321	88 197	229 473	-141 276
Set	577 620	1 194 412	-616 792	18 480	30 340	-11 860	153 570	387 222	-233 652	324 954	562 030	-237 075	80 616	214 821	-134 204
Out	617 996	1 182 195	-564 199	20 000	26 803	-6 803	153 112	393 975	-240 863	323 081	549 624	-226 544	121 804	211 792	-89 989
Nov	555 355	1 187 582	-632 227	21 861	31 758	-9 897	153 886	392 260	-238 374	303 950	556 568	-252 618	75 658	206 997	-131 338
Dez	631 127	1 221 835	-590 708	26 289	36 487	-10 197	194 442	415 778	-221 336	330 161	557 710	-227 549	80 235	211 860	-131 625
10 Jan	665 244	983 432	-318 188	16 113	27 524	-11 411	96 662	120 449	-23 787	379 568	602 395	-222 828	172 902	233 064	-60 162
Fev	504 711	979 183	-474 472	17 689	22 329	-4 639	80 554	152 956	-72 402	323 846	599 615	-275 769	82 622	204 284	-121 662
Mar	796 364	1 269 548	-473 184	19 614	28 096	-8 483	317 768	464 534	-146 765	375 216	577 298	-202 082	83 766	199 620	-115 854
Abr	810 619	1 226 091	-415 472	16 334	27 582	-11 248	121 281	269 039	-147 758	544 092	725 337	-181 246	128 912	204 133	-75 220
Mai	1 009 350	2 313 546	-1 304 195	16 941	27 822	-10 881	516 057	970 414	-454 356	391 258	1 116 734	-725 477	85 095	198 576	-113 481
Jun	842 337	1 805 522	-963 185	18 612	33 767	-15 154	348 850	970 370	-621 520	385 377	589 410	-204 032	89 497	211 976	-122 479
Jul	677 497	1 664 040	-986 543	21 680	33 903	-12 223	154 642	827 073	-672 431	359 425	577 815	-218 389	141 750	225 250	-83 499

	Total			Compensation of employees			Investment								
							Direct			Portfolio[1]			Other[1]		
	Credit	Debit	Balance	Credit	Debit	Balance	Credit	Debit	Balance	Credit	Debit	Balance	Credit	Debit	Balance
	1=4+7+10+13	2=5+8+11+14	3=1-2	4	5	6=4-5	7	8	9=7-8	10	11	12=10-11	13	14	15=13-14

(1) Na sequência da alteração no tratamento estatístico dos "Activos de reserva", os rendimentos recebidos pelo Banco de Portugal passaram a estar registados, desde Janeiro de 1999, nas componentes "Rendimentos de Investimento de carteira" ou "Rendimentos de Outro investimento", consoante estejam associados a activos externos incluídos, respectivamente, em "Investimento de carteira" ou em "Outro investimento" e "Activos de reserva". / As a result of the new statistical treatment of "Reserve assets", income received by the Banco de Portugal is recorded, since January 1999, under "Portfolio investment income" or "Other investment income", whether derived from external assets classified as, respectively, "Portfolio investment" or "Other investment" and "Reserve assets".

C.1.3.2 RENDIMENTOS DE INVESTIMENTO DIRECTO — DIRECT INVESTMENT INCOME

Fonte / Source: Banco de Portugal

10^3 euros

	Total			De acções e outras participações						De empréstimos e títulos de dívida		
				Dividendos e lucros distribuídos			Lucros reinvestidos					
	Crédito	Débito	Saldo	Crédito	Débito	Saldo	Crédito	Débito	Saldo	Crédito	Débito	Saldo
	1=4+7+10	2=5+8+11	3=1-2	4	5	6=4-5	7	8	9=7-8	10	11	12=10-11
07	2 612 431	4 607 603	-1 995 172	2 083 633	3 489 344	-1 405 711	334 439	840 087	-505 648	194 359	278 172	-83 813
08	2 591 181	4 016 755	-1 425 575	1 753 406	2 928 600	-1 175 193	699 339	906 782	-207 442	138 435	181 374	-42 939
09	1 946 780	4 768 596	-2 821 816	1 175 980	3 925 753	-2 749 773	644 863	616 573	28 290	125 937	226 270	-100 333
09 Fev	156 988	386 372	-229 384	65 845	57 407	8 437	86 092	320 503	-234 410	5 051	8 462	-3 411
Mar	160 371	396 944	-236 573	32 810	109 524	-76 714	119 505	268 753	-149 248	8 056	18 667	-10 611
Abr	184 872	388 073	-203 201	44 792	277 188	-232 396	106 240	101 244	4 996	33 840	9 641	24 200
Mai	159 266	384 850	-225 584	25 511	344 953	-319 442	126 059	33 709	92 349	7 696	6 187	1 508
Jun	155 139	398 450	-243 311	95 642	382 084	-286 442	55 876	-4 188	60 064	3 621	20 553	-16 932
Jul	162 264	417 078	-254 814	125 213	198 949	-73 737	26 686	179 758	-153 072	10 366	38 371	-28 005
Ago	153 251	412 371	-259 120	66 927	353 643	-286 716	84 421	24 382	60 039	1 903	34 346	-32 443
Set	153 570	387 222	-233 652	68 132	378 026	-309 894	84 234	22	84 212	1 204	9 174	-7 970
Out	153 112	393 975	-240 863	103 592	369 905	-266 313	48 101	11 070	37 031	1 419	13 001	-11 581
Nov	153 886	392 260	-238 374	94 933	96 261	-1 329	56 924	282 365	-225 441	2 029	13 633	-11 604
Dez	194 442	415 778	-221 336	317 021	1 197 539	-880 518	-165 636	-819 148	653 513	43 056	37 387	5 669
10 Jan	96 662	120 449	-23 787	39 498	64 132	-24 634	49 357	51 726	-2 368	7 806	4 591	3 215
Fev	80 554	152 956	-72 402	30 509	84 556	-54 046	49 219	51 788	-2 569	825	16 612	-15 787
Mar	317 768	464 534	-146 765	266 797	401 125	-134 328	49 151	52 204	-3 054	1 820	11 204	-9 384
Abr	121 281	269 039	-147 758	71 136	210 985	-139 848	49 047	52 604	-3 557	1 098	5 451	-4 352
Mai	516 057	970 414	-454 356	444 419	898 054	-453 634	48 986	52 765	-3 779	22 652	19 595	3 057
Jun	348 850	970 370	-621 520	296 892	887 991	-591 099	48 995	52 695	-3 700	2 963	29 684	-26 721
Jul	154 642	827 073	-672 431	99 310	754 806	-655 496	48 959	52 703	-3 744	6 373	19 564	-13 191

	Total			Income on shares and other equity						Income on debt		
				Dividends and profits distributed			Reinvested earnings					
	Credit	Debit	Balance	Credit	Debit	Balance	Credit	Debit	Balance	Credit	Debit	Balance
	1=4+7+10	2=5+8+11	3=1-2	4	5	6=4-5	7	8	9=7-8	10	11	12=10-11

C.1.3.3 RENDIMENTOS DE INVESTIMENTO DE CARTEIRA[1] — PORTFOLIO INVESTMENT INCOME[1]

Fonte / Source: Banco de Portugal

10^3 euros

	Total			De acções e outras participações			De títulos de dívida: Obrigações e outros títulos de dívida de longo prazo			De títulos de dívida: Títulos de dívida de curto prazo		
	Crédito	Débito	Saldo	Crédito	Débito	Saldo	Crédito	Débito	Saldo	Crédito	Débito	Saldo
	1=4+7+10	2=5+8+11	3=1-2	4	5	6=4-5	7	8	9=7-8	10	11	12=10-11
07	5 150 404	6 391 438	-1 241 034	1 148 571	1 793 383	-644 812	3 794 355	4 010 668	-216 313	207 479	587 387	-379 909
08	4 800 938	7 585 700	-2 784 762	1 113 604	1 871 616	-758 013	3 559 881	4 904 567	-1 344 686	127 453	809 517	-682 064
09	4 147 901	7 541 525	-3 393 624	836 546	1 865 770	-1 029 224	3 274 484	5 127 125	-1 852 641	36 871	548 630	-511 759
09 Fev	309 773	584 295	-274 521	41 492	106 720	-65 228	263 779	414 628	-150 850	4 502	62 946	-58 444
Mar	345 454	602 325	-256 871	73 722	127 213	-53 491	268 158	416 321	-148 163	3 574	58 791	-55 217
Abr	455 560	937 799	-482 239	180 270	467 115	-286 845	271 700	421 047	-149 347	3 590	49 637	-46 047
Mai	404 835	881 226	-476 391	97 273	407 481	-310 209	304 159	423 054	-118 895	3 404	50 691	-47 287
Jun	351 689	574 640	-222 951	68 199	106 219	-38 020	280 601	426 386	-145 785	2 889	42 035	-39 146
Jul	332 144	577 208	-245 063	65 136	91 890	-26 754	264 787	440 305	-175 518	2 222	45 013	-42 791
Ago	311 420	569 741	-258 321	40 657	96 406	-55 749	268 637	431 689	-163 052	2 126	41 646	-39 520
Set	324 954	562 030	-237 075	54 891	94 939	-40 048	267 976	430 825	-162 849	2 087	36 266	-34 178
Out	323 081	549 624	-226 544	54 683	84 968	-30 286	265 800	437 114	-171 314	2 598	27 542	-24 944
Nov	303 950	556 568	-252 618	37 656	83 928	-46 272	263 589	436 919	-173 330	2 705	35 722	-33 017
Dez	330 161	557 710	-227 549	46 438	92 164	-45 726	281 788	439 694	-157 907	1 935	25 852	-23 917
10 Jan	379 568	602 395	-222 828	90 736	106 128	-15 392	286 780	459 289	-172 509	2 052	36 978	-34 926
Fev	323 846	599 615	-275 769	50 005	110 686	-60 682	272 131	462 208	-190 078	1 710	26 720	-25 010
Mar	375 216	577 298	-202 082	101 569	93 119	8 451	271 664	459 282	-187 618	1 984	24 898	-22 915
Abr	544 092	725 337	-181 246	229 991	249 653	-19 661	311 738	446 844	-135 105	2 362	28 841	-26 479
Mai	391 258	1 116 734	-725 477	118 213	634 907	-516 694	270 917	451 823	-180 905	2 128	30 005	-27 877
Jun	385 377	589 410	-204 032	81 567	137 042	-55 475	301 386	425 841	-124 455	2 424	26 527	-24 103
Jul	359 425	577 815	-218 389	76 564	120 215	-43 652	279 565	427 001	-147 436	3 297	30 599	-27 302

	Total			Income on shares and other equity			Long-term debt securities (Income on debt)			Short-term debt securities (Income on debt)		
	Credit	Debit	Balance	Credit	Debit	Balance	Credit	Debit	Balance	Credit	Debit	Balance
	1=4+7+10	2=5+8+11	3=1-2	4	5	6=4-5	7	8	9=7-8	10	11	12=10-11

(1) Na sequência da alteração no tratamento estatístico dos "Activos de reserva", inclui, desde Janeiro 1999, os rendimentos recebidos pelo Banco de Portugal associados a activos externos registados em "Investimento de carteira". / As result of the statistical treatment of "Reserve assets", it includes, since January 1999, income received by the Banco de Portugal derived from external assets classified as "Portfolio investment".

C.1.4.1 TRANSFERÊNCIAS CORRENTES — CURRENT TRANSFERS

Fonte / Source: Banco de Portugal

10^3 euros

	Total		Públicas: Total		Públicas: Com a UE		Públicas: Outras		Privadas: Total		Privadas: Remessas de emigrantes/imigrantes		Privadas: Outras	
	Crédito	Débito	Crédito	Débito	Crédito	Débito	Crédito	Débito	Crédito	Débito	Crédito	Débito	Crédito	Débito
	1=3+9	2=4+10	3=5+7	4=6+8	5	6	7	8	9=11+13	10=12+14	11	12	13	14
07	6 346 588	3 743 604	2 016 125	1 980 771	1 777 860	1 627 936	238 265	352 836	4 330 463	1 762 833	2 588 417	569 995	1 742 046	1 192 837
08	6 402 569	3 938 665	1 907 416	2 081 936	1 700 973	1 641 809	206 443	440 127	4 495 153	1 856 729	2 484 680	579 998	2 010 473	1 276 731
09	6 405 730	4 270 631	2 419 183	2 343 564	2 181 597	1 854 348	237 585	489 216	3 986 547	1 927 067	2 281 866	559 208	1 704 681	1 367 858
09 Fev	919 353	531 693	628 359	397 318	605 017	360 420	23 342	36 898	290 994	134 374	159 818	39 664	131 176	94 710
Mar	373 145	343 089	67 515	184 829	50 468	132 707	17 047	52 122	305 630	158 260	174 689	45 844	130 940	112 416
Abr	572 272	317 070	254 157	183 824	234 192	129 852	19 965	53 972	318 115	133 246	184 920	43 837	133 194	89 409
Mai	368 792	290 193	72 577	125 432	56 495	85 810	16 082	39 622	296 215	164 761	157 932	42 408	138 283	122 353
Jun	489 454	419 251	153 651	255 993	129 667	212 542	23 984	43 451	335 803	163 258	184 652	44 752	151 151	118 506
Jul	547 244	289 385	56 893	106 444	35 952	59 830	20 941	46 614	490 351	182 941	326 665	49 425	163 686	133 517
Ago	422 585	299 689	129 411	148 239	108 997	118 042	20 414	30 197	293 174	151 450	176 663	50 823	116 511	100 627
Set	669 987	256 163	373 433	124 915	354 506	93 498	18 927	31 417	296 555	131 247	164 110	48 488	132 445	82 760
Out	583 547	420 006	269 572	253 498	252 086	226 546	17 486	26 952	313 975	166 508	179 038	46 019	134 937	120 488
Nov	385 852	386 462	85 596	188 949	64 013	141 644	21 583	47 305	300 255	197 513	175 185	46 278	125 070	151 235
Dez	723 715	391 630	257 561	191 064	235 741	144 253	21 821	46 811	466 154	200 566	234 449	59 488	231 705	141 078
10 Jan	333 718	415 421	49 972	237 181	25 302	190 108	24 670	47 073	283 746	178 240	162 555	40 211	121 191	138 029
Fev	748 638	551 056	472 421	409 278	454 730	364 283	17 691	44 995	276 217	141 779	158 919	38 668	117 298	103 110
Mar	525 405	296 146	209 115	131 712	173 978	83 057	35 137	48 654	316 289	164 435	187 822	45 869	128 467	118 565
Abr	502 935	260 683	184 956	118 482	136 658	83 793	48 299	34 689	317 979	142 201	184 850	41 825	133 129	100 376
Mai	369 529	319 358	71 270	164 901	50 679	131 108	20 591	33 793	298 259	154 458	179 143	44 485	119 115	109 973
Jun	479 519	273 320	125 064	130 543	102 228	69 549	22 836	60 994	354 455	142 777	206 756	46 276	147 699	96 501
Jul	945 996	349 965	438 892	177 738	403 791	128 426	35 101	49 313	507 104	172 227	325 883	51 127	181 221	121 100

	Total		Public: Total		Public: With the EU		Public: Other		Private: Total		Private: Migrants' remittances		Private: Other	
	Credit	Debit	Credit	Debit	Credit	Debit	Credit	Debit	Credit	Debit	Credit	Debit	Credit	Debit
	1=3+9	2=4+10	3=5+7	4=6+8	5	6	7	8	9=11+13	10=12+14	11	12	13	14

C.1.4.2 TRANSFERÊNCIAS CORRENTES - REMESSAS DE EMIGRANTES

EMIGRANTS' REMITTANCES

Fonte / Source: Banco de Portugal

10^3 euros

	Total	União Europeia						Canadá	EUA	Suiça	Brasil	Venezuela	Resto do Mundo	Por memória: OCDE
		Total	Alemanha	Espanha	França	Luxemburgo	Reino Unido							
	1=2+8+...+13	2	3	4	5	6	7	8	9	10	11	12	13	14
07	2 588 417	1 635 621	170 562	96 694	1 026 187	91 620	163 575	76 411	200 638	544 717	7 805	14 950	108 275	2 465 185
08	2 484 680	1 544 996	147 660	126 233	983 034	73 040	125 012	56 762	171 462	554 124	9 757	19 264	128 317	2 332 295
09	2 281 866	1 397 546	120 865	123 816	887 445	82 287	94 824	41 870	127 275	530 879	8 909	19 421	155 966	2 102 850
09 Fev	159 818	99 920	8 887	7 283	64 085	6 791	7 142	2 731	11 827	30 433	377	2 512	12 018	145 306
Mar	174 689	104 881	10 100	10 360	63 912	6 064	7 079	2 240	10 985	38 482	504	2 696	14 902	157 048
Abr	184 920	119 723	10 314	12 008	76 330	6 053	7 540	3 795	10 036	38 248	1 574	1 617	9 928	172 372
Mai	157 932	95 284	8 973	7 737	60 263	5 421	6 393	4 645	9 967	37 040	700	903	9 392	147 544
Jun	184 652	113 080	10 786	8 051	71 328	6 149	9 233	4 116	9 481	43 946	739	497	12 794	171 085
Jul	326 665	218 634	15 920	12 905	151 605	13 053	13 337	4 735	13 362	71 117	1 022	1 399	16 396	308 338
Ago	176 663	114 853	9 497	8 625	76 035	6 956	7 158	5 269	8 957	36 295	497	1 296	9 496	165 756
Set	164 110	99 241	7 816	9 204	62 024	7 116	6 521	2 997	8 617	40 022	342	677	12 215	151 164
Out	179 038	103 368	8 333	11 395	62 613	6 982	6 938	3 503	10 542	43 776	692	2 085	15 071	161 772
Nov	175 185	102 995	8 365	13 872	60 993	5 110	7 578	2 239	9 829	43 975	314	2 014	13 820	159 095
Dez	234 449	124 407	11 548	15 067	73 780	7 202	8 202	3 415	11 425	72 275	644	2 728	19 554	211 731
10 Jan	162 555	97 640	7 618	8 375	65 122	4 894	5 492	4 259	8 894	39 584	766	1 660	9 752	151 406
Fev	158 919	97 065	9 249	6 934	58 578	6 346	8 274	908	9 740	35 756	340	1 979	13 129	143 637
Mar	187 822	106 745	8 954	8 907	68 446	6 093	6 874	3 563	11 250	49 686	537	1 967	14 075	171 900
Abr	184 850	116 842	9 974	9 810	74 843	5 445	8 511	5 260	10 696	41 977	756	811	8 508	175 172
Mai	179 143	104 522	9 884	8 354	64 355	6 140	8 318	3 695	13 904	44 546	989	1 227	10 260	167 029
Jun	206 756	120 604	10 068	10 868	76 464	5 914	8 499	5 369	14 177	57 097	991	793	7 725	197 754
Jul	325 883	215 543	15 242	14 311	147 246	12 567	11 840	4 516	12 600	74 286	694	1 556	16 690	307 335

	1=2+8+...+13	2	3	4	5	6	7	8	9	10	11	12	13	14
	Total	Total	Germany	Spain	France	Luxembourg	United Kingdom	Canada	USA	Switzerland	Brazil	Venezuela	Rest of the World	Memo item: OECD
		European Union												

C.1.5 BALANÇA DE CAPITAL

CAPITAL ACCOUNT

Fonte / Source: Banco de Portugal

10^3 euros

	Total			Transferências públicas			Transferências privadas			Aquisição / cedência de activos não produzidos não financeiros		
	Crédito	Débito	Saldo	Crédito	Débito	Saldo	Crédito	Débito	Saldo	Crédito	Débito	Saldo
	1=4+7+10	2=5+8+11	3=1-2	4	5	6=4-5	7	8	9=7-8	10	11	12=10-11
07	2 449 226	352 375	2 096 851	2 154 261	57 937	2 096 324	53 320	212 577	-159 258	241 645	81 860	159 785
08	3 064 672	415 103	2 649 568	2 453 259	170 862	2 282 397	78 501	133 737	-55 237	532 912	110 504	422 408
09	1 805 413	412 403	1 393 009	1 570 071	88 796	1 481 275	48 910	122 902	-73 992	186 432	200 706	-14 274
09 Fev	145 203	14 763	130 440	136 002	845	135 156	4 046	9 176	-5 130	5 156	4 742	413
Mar	170 525	31 109	139 416	159 982	7 143	152 839	3 451	13 108	-9 656	7 091	10 858	-3 766
Abr	362 610	39 698	322 911	357 282	15 450	341 832	2 929	12 457	-9 528	2 399	11 791	-9 392
Mai	74 190	47 376	26 814	67 698	25 257	42 441	2 871	9 155	-6 284	3 621	12 963	-9 342
Jun	139 188	44 667	94 522	118 051	8 140	109 911	3 916	8 664	-4 748	17 222	27 863	-10 641
Jul	215 138	35 486	179 652	145 619	4 371	141 248	6 030	9 255	-3 225	63 489	21 860	41 629
Ago	90 011	25 067	64 944	74 902	3 235	71 667	3 818	10 823	-7 005	11 290	11 009	282
Set	38 776	35 692	3 084	11 136	13 482	-2 346	3 823	11 453	-7 630	23 818	10 757	13 060
Out	43 485	20 940	22 545	37 293	5 320	31 974	4 242	9 645	-5 403	1 950	5 976	-4 026
Nov	206 014	37 551	168 463	200 482	3 358	197 124	4 194	8 797	-4 603	1 338	25 396	-24 057
Dez	149 581	49 409	100 172	115 318	1 199	114 119	6 152	10 555	-4 403	28 111	37 655	-9 544
10 Jan	56 878	62 405	-5 527	45 397	26 597	18 799	3 677	7 815	-4 138	7 804	27 992	-20 188
Fev	80 529	41 972	38 557	72 169	24 788	47 381	3 680	10 563	-6 883	4 680	6 621	-1 941
Mar	248 203	48 842	199 360	237 949	26 240	211 709	4 370	15 821	-11 451	5 884	6 782	-898
Abr	11 561	23 299	-11 738	6 124	7 140	-1 016	3 611	9 964	-6 353	1 826	6 195	-4 369
Mai	236 946	20 437	216 509	231 661	3 824	227 836	3 690	12 525	-8 835	1 595	4 088	-2 493
Jun	85 385	40 424	44 961	59 804	6 802	53 002	4 408	10 299	-5 891	21 173	23 323	-2 150
Jul	143 121	40 265	102 855	115 281	9 847	105 434	5 187	8 256	-3 068	22 652	22 163	489

	1=4+7+10	2=5+8+11	3=1-2	4	5	6=4-5	7	8	9=7-8	10	11	12=10-11
	Credit	Debit	Balance	Credit	Debit	Balance	Credit	Debit	Balance	Credit	Debit	Balance
	Total			Official transfers			Private transfers			Acquisition / disposal of non-produced, non-financial assets		

C.1.6 TRANSFERÊNCIAS COM A UNIÃO EUROPEIA[1] — TRANSFERS WITH THE EUROPEAN UNION[1]

Fonte / Source: Banco de Portugal

10^3 euros

	Correntes									De capital					Saldo
	Créditos						Débitos			Créditos					
	Reembolsos	FEOGA-Garantia/ FEAGA[2]	FEOGA - Orientação/ FEADER[2]	FEDER	FSE	Outros recebimentos	Contribuição financeira	Direitos aduaneiros e direitos niveladores agrícolas	Outros	Fundo de Coesão	FEDER	PEDIP	FEOGA-Orientação/ FEADER[2]	Outros recebimentos	
	1	2	3	4	5	6	7	8	9	10	11	12	13	14	15=1+...+6+10 +...+14-(7+8+9)
07	99 442	658 530	117 809	207 404	534 733	159 942	1 400 424	183 040	44 472	490 349	1 175 291	0	471 234	11 158	2 297 956
08	75 843	721 469	149 759	272 303	323 587	158 013	1 420 063	178 611	43 135	287 843	1 543 048	0	599 035	9 352	2 498 441
09	153 431	723 612	72 980	141 790	1 009 502	80 282	1 630 773	156 611	66 963	457 400	803 475	0	291 921	13 516	1 893 561
09 Fev	88 312	361 480	5 868	14 233	127 871	7 253	345 387	14 929	104	27 964	80 656	0	23 472	3 693	380 381
Mar	1	21 640	20 516	1 974	0	6 337	114 736	13 565	4 406	62 752	11 185	0	82 065	3 881	77 644
Abr	1	14 380	3 999	51 396	162 810	1 607	114 736	13 080	2 036	49 670	291 243	0	15 996	5	461 254
Mai	1	31 060	0	6 200	22	19 212	68 842	12 969	4 000	31 984	35 131	0	0	5	37 805
Jun	41 292	63 080	3 273	10 808	9 569	1 646	189 551	13 665	9 326	43 708	61 246	0	13 090	6	35 175
Jul	2	9 140	9 866	14 691	0	2 254	46 640	13 100	91	21 747	83 248	0	39 463	14	120 593
Ago	2	83 670	1 326	10 772	10 476	2 752	104 939	13 103	0	8 551	61 042	0	5 303	6	65 857
Set	2	5 170	0	499	343 130	5 705	81 619	11 771	108	7 849	2 830	0	0	12	271 698
Out	6 331	28 970	0	5 208	207 661	3 916	201 141	12 694	12 711	7 266	29 512	0	0	44	62 361
Nov	136	31 270	2 861	20 346	0	9 400	124 555	13 408	3 681	73 663	115 293	0	11 445	7	122 777
Dez	17 348	29 382	25 272	1 033	147 965	14 742	125 071	12 314	6 868	2 270	5 851	0	101 087	5 841	206 537
10 Jan	2	21 170	0	3 273	0	857	172 579	0	17 529	26 836	18 549	0	0	6	-119 416
Fev	46 414	396 320	0	11 491	31	474	352 410	11 711	163	6 916	65 118	0	0	5	162 487
Mar	2	1 270	8 704	30 294	131 428	2 279	64 629	12 322	6 106	31 318	171 668	0	34 816	7	328 729
Abr	2	25 110	0	0	110 071	1 475	64 678	13 232	5 884	6 051	0	0	0	6	58 921
Mai	2	19 510	6 133	16 820	5 155	3 059	103 407	18 448	9 254	111 724	95 315	0	24 532	7	151 150
Jun	2	65 050	549	7 175	11 509	17 943	54 920	14 342	287	15 486	40 660	0	2 196	6	91 026
Jul	2	44 780	0	19 139	336 679	3 191	103 468	13 230	11 729	3 765	108 457	0	0	8	387 595

	1	2	3	4	5	6	7	8	9	10	11	12	13	14	15=1+...+6+10 +...+14-(7+8+9)
	Reimbursements	EAGGF-Guarantee/ EAFRD[2]	EAGGF-Guidance/ EAFRD[2]	ERDF	ESF	Other receipts	Financial contribution	Customs and levelling duties	Other	Social cohesion fund	ERDF	PEDIP	EAGGF-Guidance/ EAFRD[2]	Other receipts	Balance
	Credits						Debits			Credits					
	Current									Capital					

(1) Inclui rubricas da Balança Corrente e da Balança de Capital. / Includes Current and Capital accounts items.
(2) Fundos no âmbito do QREN (Quadro de Referência Estratégico Nacional). / NSRF (National Strategic Reference Framework) funds.

C.1.7 BALANÇA DE PAGAMENTOS TECNOLÓGICA[1] — TECHNOLOGICAL BALANCE OF PAYMENTS[1]

Fonte / Source: Banco de Portugal

10^3 euros

	Total			Direitos de aquisição e utilização de patentes, marcas e direitos similares[2]			Serviços de assistência técnica			Serviços de investigação e desenvolvimento			Outros serviços de natureza técnica		
	Crédito	Débito	Saldo	Crédito	Débito	Saldo	Crédito	Débito	Saldo	Crédito	Débito	Saldo	Crédito	Débito	Saldo
	1=4+7+10+13	2=5+8+11+14	3=1-2	4	5	6=4-5	7	8	9=7-8	10	11	12=10-11	13	14	15=13-14
07	1 034 700	912 579	122 121	187 333	316 598	-129 265	402 582	253 433	149 149	41 602	28 060	13 542	403 183	314 488	88 695
08	1 193 148	1 131 783	61 365	166 735	361 028	-194 294	521 865	352 167	169 698	39 382	29 023	10 359	465 165	389 564	75 601
09	1 260 451	1 173 432	87 018	164 839	384 850	-220 011	574 047	344 994	229 052	43 260	28 060	15 200	478 306	415 529	62 777
09 Fev	114 310	96 144	18 166	43 791	35 998	7 793	33 798	16 046	17 751	3 675	1 672	2 002	33 047	42 427	-9 381
Mar	99 660	95 291	4 369	8 904	33 229	-24 325	46 630	22 278	24 352	3 120	2 200	921	41 006	37 584	3 422
Abr	97 333	111 036	-13 702	7 168	37 265	-30 097	43 576	38 127	5 450	1 621	2 647	-1 026	44 967	32 997	11 970
Mai	124 048	99 681	24 366	30 034	32 918	-2 883	47 825	25 570	22 255	7 446	1 371	6 076	38 741	39 823	-1 081
Jun	119 987	81 112	38 875	15 159	26 252	-11 093	50 870	29 922	20 948	1 822	2 544	-722	52 135	22 394	29 742
Jul	114 137	113 362	775	26 460	36 174	-9 714	40 707	31 077	9 631	5 730	2 964	2 766	41 239	43 147	-1 908
Ago	86 775	93 654	-6 879	5 468	29 213	-23 745	43 576	34 496	9 081	1 504	1 389	115	36 227	28 557	7 670
Set	83 648	96 738	-13 090	2 393	33 486	-31 093	45 376	27 744	17 632	2 063	2 217	-154	33 816	33 291	525
Out	102 404	91 479	10 925	1 909	25 330	-23 421	53 912	25 065	28 846	6 100	3 166	2 934	40 483	37 917	2 566
Nov	101 238	94 661	6 577	4 174	19 359	-15 185	51 415	32 353	19 061	2 859	2 314	545	42 790	40 634	2 155
Dez	110 702	103 288	7 414	5 900	38 867	-32 967	64 708	33 934	30 774	4 271	4 475	-204	35 823	26 012	9 811
10 Jan	86 645	96 586	-9 941	4 238	43 888	-39 650	50 206	26 239	23 967	1 871	1 089	783	30 329	25 370	4 959
Fev	93 216	89 574	3 642	3 050	42 367	-39 317	35 498	22 756	12 743	5 671	1 031	4 641	48 996	23 421	25 575
Mar	81 038	106 193	-25 154	3 734	31 575	-27 841	39 348	26 220	13 127	3 214	4 013	-799	34 743	44 385	-9 642
Abr	106 085	95 578	10 507	2 372	29 930	-27 558	54 830	31 997	22 833	2 551	1 750	801	46 332	31 902	14 431
Mai	79 560	76 691	2 869	4 925	22 440	-17 515	40 778	19 761	21 017	2 472	1 205	1 267	31 386	33 285	-1 900
Jun	95 109	87 684	7 425	3 463	27 217	-23 754	45 749	28 290	17 459	2 776	816	1 959	43 122	31 360	11 762
Jul	91 950	113 799	-21 849	2 015	37 923	-35 908	37 852	25 552	12 300	8 130	3 204	4 926	43 955	47 120	-3 166

	1=4+7+10+13	2=5+8+11+14	3=1-2	4	5	6=4-5	7	8	9=7-8	10	11	12=10-11	13	14	15=13-14
	Credit	Debit	Balance	Credit	Debit	Balance	Credit	Debit	Balance	Credit	Debit	Balance	Credit	Debit	Balance
	Total			Acquisition and use of royalties and license fees[2]			Technical assistance services			Research and development services			Other technical services		

(1) De acordo com a metodologia da OCDE incorpora rubricas da Balança corrente e da Balança de capital. / According to OECD methodologies includes Current and Capital accounts items.
(2) As séries de "Direitos de aquisição e utilização de patentes, marcas e direitos similares" reflectem uma revisão das anteriores séries de "Direitos de utilização e propriedade industrial", efectuada desde 1996, procurando traduzir com maior fiabilidade as transacções associadas a direitos de utilização de tecnologia e uma maior adequação à metodologia preconizada pela OCDE nesta matéria. / The series of "Acquisition and use of Royalties and license fees" replace the former series "Royalties and license fees and industrial property", reviewed since 1996, increasing the reliability of the transactions associated with royalties and license fees of technology and reflecting a better adequacy to the OECD methodologies in this framework.

C.2 Balança financeira

C.2 Financial account

C.2.0 BALANÇA FINANCEIRA[a][b]
Valores líquidos

FINANCIAL ACCOUNT[a][b]
Net figures

Fonte / Source: Banco de Portugal

10^6 euros

		Séries no Quadro/ Coluna	2007	2008	2009	Jan-Jul 2009	Jan-Jul 2010		
		1	2	3	4	5	6		
1	Balança Financeira	C.2.1/1	14 423.6	19 120.2	15 423.1	9 273.1	10 142.3	Financial account	1
2	Investimento directo[1]	C.2.1/2	-1 775.7	1 313.0	1 135.4	1 088.8	1 081.9	Direct investment[1]	2
3	Investimento de Portugal no exterior	C.2.1/3(*)	-4 013.3	-1 871.5	-931.3	-782.5	-803.5	Portuguese investment abroad	3
4	Outras instituições financeiras monetárias[2]	C.2.2.2/9(**)	-510.7	-109.8	-901.5	-142.7	-299.0	Other monetary financial institutions[2]	4
5	Outros sectores residentes	(*)-(**)	-3 502.7	-1 761.6	-29.9	-639.7	-504.6	Other resident sectors	5
6	Investimento do exterior em Portugal	C.2.1/4(x)	2 237.6	3 184.6	2 066.8	1 871.3	1 885.4	Foreign investment in Portugal	6
7	Outras instituições financeiras monetárias	C.2.3.2/9(y)	587.7	537.8	58.7	43.0	25.8	Other monetary financial institutions	7
8	Outros sectores residentes	(X)-(y)	1 649.9	2 646.8	2 008.0	1 828.3	1 859.6	Other resident sectors	8
9	Investimento de carteira	C.2.1/8	10 042.6	14 662.4	13 260.1	10 589.5	-21 779.0	Portfolio investment	9
10	Activos	C.2.1/9	-7 988.4	-12 177.9	-16 451.4	-10 096.0	-9 929.9	Assets	10
11	Acções e outras participações	C.2.4.1/3+5	-1 756.0	500.5	-15.3	676.6	-560.1	Shares and other equity	11
12	Autoridades Monetárias[2]		0.0	0.0	0.0	0.0	0.0	Monetary Authorities[2]	12
13	Administrações Públicas[2]	C.2.4.3/3+5	-41.0	-1 410.1	-174.4	99.9	-35.3	General Government[2]	13
14	Outras instituições financeiras monetárias	C.2.4.4/3+5	95.9	-141.5	624.9	91.2	364.5	Other monetary financial institutions	14
15	Outros sectores residentes	C.2.4.5/3+5	-1 811.0	2 052.1	-465.8	485.5	-889.3	Other resident sectors	15
16	Obrigações e outros títulos de dívida de longo prazo	C.2.4.1/7	-8 690.5	-12 941.1	-18 015.2	-11 622.8	-7 862.0	Long- term debt securities	16
17	Autoridades Monetárias	C.2.4.2/3	-389.3	-5 197.0	-1 443.9	-1 935.6	-5 284.1	Monetary Authorities	17
18	Administrações Públicas	C.2.4.3/7	-163.4	617.4	-393.7	-822.7	304.6	General Government	18
19	Outras instituições financeiras monetárias	C.2.4.4/7	-5 148.1	-13 392.0	-10 029.0	-7 364.4	-2 985.5	Other monetary financial institutions	19
20	Outros sectores residentes	C.2.4.5/7	-2 989.9	5 030.4	-6 148.6	-1 500.1	103.0	Other resident sectors	20
21	Títulos de dívida de curto prazo	C.2.4.2/5	2 458.2	262.7	1 579.1	850.3	-1 507.8	Short- term debt securities	21
22	Autoridades Monetárias	C.2.4.2/6	1 426.3	1 356.0	1 434.0	679.0	190.0	Monetary Authorities	22
23	Administrações Públicas	C.2.4.3/9	-0.5	5.6	0.0	0.0	0.0	General Government	23
24	Outras instituições financeiras monetárias	C.2.4.4/9	160.0	-430.3	575.4	492.1	-1 484.0	Other monetary financial institutions	24
25	Outros sectores residentes	C.2.4.5/9	872.4	-668.6	-430.3	-320.9	-213.8	Other resident sectors	25
26	Passivos	C.2.1/10	18 031.0	26 840.4	29 711.5	20 685.5	-11 849.0	Liabilities	26
27	Acções e outras participações	C.2.4.1/4+6	239.2	6 126.3	1 452.3	2 700.0	-1 962.7	Shares and other equity	27
28	Outras instituições financeiras monetárias	C.2.4.4/4+6	-289.5	1 290.6	-71.9	-71.4	-102.2	Other monetary financial institutions	28
29	Outros sectores residentes	C.2.4.5/4+6	528.7	4 835.6	1 524.2	2 771.5	-1 860.6	Other resident sectors	29
30	Obrigações e outros títulos de dívida de longo prazo	C.2.4.1/8	16 687.4	14 215.1	24 456.0	16 591.7	-4 946.9	Long- term debt securities	30
31	Autoridades Monetárias		0.0	0.0	0.0	0.0	0.0	Monetary Authorities	31
32	Administrações Públicas	C.2.4.3/8	1 802.8	4 044.6	5 910.1	3 135.4	-586.7	General Government	32
33	Outras instituições financeiras monetárias	C.2.4.4/8	11 887.3	9 949.0	17 819.5	12 147.4	-4 681.5	Other monetary financial institutions	33
34	Outros sectores residentes	C.2.4.5/8	2 997.3	221.5	726.5	1 308.9	321.3	Other resident sectors	34
35	Títulos de dívida de curto prazo	C.2.4.1/10	1 104.4	6 499.0	3 803.2	1 393.7	-4 939.4	Short- term debt securities	35
36	Autoridades Monetárias		0.0	0.0	0.0	0.0	0.0	Monetary Authorities	36
37	Administrações Públicas	C.2.4.3/10	931.7	4 865.5	3 695.6	1 574.4	-5 795.5	General Government	37
38	Outras instituições financeiras monetárias	C.2.4.4/10	328.2	1 337.3	-477.1	-1 044.5	-545.2	Other monetary financial institutions	38
39	Outros sectores residentes	C.2.4.5/10	-155.5	296.1	584.7	863.8	1 401.3	Other resident sectors	39
40	Derivados financeiros	C.2.1/11	173.2	250.6	120.2	28.9	194.0	Financial derivatives	40
41	Autoridades Monetárias	C.2.5/3+4	-0.3	-3.4	2.5	1.0	-11.4	Monetary Authorities	41
42	Administrações Públicas	C.2.5/5+6	219.4	333.3	93.1	29.0	439.8	General Government	42
43	Outras instituições financeiras monetárias	C.2.5/7+8	-156.2	-173.2	73.9	45.9	-259.1	Other monetary financial institutions	43
44	Outros sectores residentes	C.2.5/9+10	110.2	93.9	-49.3	-47.0	24.6	Other resident sectors	44
45	Outro investimento	C.2.1/12	5 270.7	2 973.1	826.9	-2 542.6	31 707.7	Other investment	45
46	Activos	C.2.1/13	-11 647.0	11 915.5	171.7	-2 369.7	-7 165.2	Assets	46
47	Autoridades Monetárias	C.2.6.1/3	-1 799.5	4 054.7	-1 066.8	85.5	368.7	Monetary Authorities	47
48	Administrações Públicas	C.2.6.1/5	479.9	-262.4	138.5	225.7	-474.9	General Government	48
49	Outras instituições financeiras monetárias	C.2.6.1/7	-6 184.1	9 258.7	-1 499.2	-2 922.3	-5 347.5	Other monetary financial institutions	49
50	Outros sectores residentes	C.2.6.1/9	-4 143.3	-1 135.5	2 599.2	241.3	-1 711.5	Other resident sectors	50
51	Passivos	C.2.1/14	16 917.7	-8 942.4	655.2	-172.9	38 872.9	Liabilities	51
52	Autoridades Monetárias	C.2.6.1/4	-489.1	12 745.7	4 471.7	-1 061.5	44 730.1	Monetary Authorities	52
53	Administrações Públicas	C.2.6.1/6	1 175.7	-1 957.3	204.5	125.1	3 812.0	General Government	53
54	Outras instituições financeiras monetárias	C.2.6.1/8	14 282.1	-19 093.8	-5 034.5	580.6	-11 365.0	Other monetary financial institutions	54
55	Outros sectores residentes	C.2.6.1/10	1 949.0	-637.0	1 013.4	182.9	1 695.8	Other resident sectors	55
56	Activos de reserva[3]	C.2.1/15	712.8	-78.9	80.5	108.4	-1 062.3	Reserve assets[3]	56
57	Ouro monetário	C.2.7/2	0.1	0.3	0.0	0.0	0.0	Monetary gold	57
58	Direitos de saque especiais	C.2.7/3	1.3	-6.6	11.5	-0.4	-12.4	Special drawing rights	58
59	Posição de reserva no FMI	C.2.7/4	24.6	-60.7	-115.7	-53.6	-46.5	Reserve position in the IMF	59
60	Activos cambiais	C.2.7/5	686.9	-11.9	184.8	162.4	-1 003.4	Foreign exchange	60
61	Outros activos	C.2.7/9	0.0	0.0	0.0	0.0	0.0	Other assets	61

	1	2	3	4	5	6
	Series in Table/ Column	2007	2008	2009	Jan-Jul 2009	Jan-Jul 2010

(1) Inclui investimento imobiliário. / Includes real estate investment.
(2) Sobre o conteúdo, ver notas no fim da publicação. / For information on coverage see notes at the end of this publication.
(3) A partir de Janeiro de 1999 são considerados activos de reserva apenas os activos do Banco de Portugal face a não residentes da área do euro e denominados em moedas de países fora desta área, havendo lugar a uma quebra de série. / From January 1999 onwards reserve assets include only Banco de Portugal claims on non-euro area residents denominated in non-euro area currencies, thus implying a break in the series .

C.2.1 BALANÇA FINANCEIRA[a][b]

Principais componentes
Valores líquidos

FINANCIAL ACCOUNT[a][b]

Main items
Net figures

Fonte / Source: Banco de Portugal

10^3 euros

	Total	Investimento directo[1]						Investimento de carteira			Derivados financeiros	Outro investimento			Activos de reserva
		Total[2]	De Portugal no exterior	Do exterior em Portugal	do qual: excluindo empresas localizadas nas Zonas Francas da Madeira e dos Açores			Total[2]	Activos	Passivos		Total[2]	Activos	Passivos	
					Total	De Portugal no exterior	Do exterior em Portugal								
	1=2+8+11+12+15	2=3+4	3	4	5=6+7	6	7	8=9+10	9	10	11	12=13+14	13	14	15
07	14 423 608	-1 775 729	-4 013 338	2 237 609	-1 529 485	-3 957 775	2 428 291	10 042 620	-7 988 362	18 030 982	173 167	5 270 719	-11 646 951	16 917 669	712 831
08	19 120 235	1 313 035	-1 871 549	3 184 585	1 097 732	-1 147 097	2 244 828	14 662 419	-12 177 933	26 840 351	250 628	2 973 091	11 915 526	-8 942 435	-78 939
09	15 423 097	1 135 427	-931 330	2 066 756	981 585	-1 028 530	2 010 115	13 260 127	-16 451 415	29 711 542	120 207	826 851	171 685	655 166	80 485
09 Fev	1 242 706	-251 822	-213 440	-38 382	-285 817	-139 167	-146 649	4 165 894	328 012	3 837 883	298 404	-3 007 042	-2 870 016	-137 026	37 272
Mar	2 169 245	42 198	-265 566	307 764	35 149	-142 946	178 095	199 474	-4 270 696	4 470 171	-144 053	2 081 789	2 498 720	-416 931	-10 163
Abr	1 516 828	956 788	-7 171	963 960	920 233	44 409	875 824	1 181 408	-2 639 404	3 820 811	-138 089	-515 456	-476 128	-39 327	32 177
Mai	1 020 280	-5 035	-33 268	28 232	-45 282	26 517	-71 799	-1 437 023	-2 999 730	1 562 707	-73 169	2 448 982	3 848 682	-1 399 699	86 526
Jun	1 273 933	-325 572	-3 005	-322 567	-532 367	69 077	-601 444	5 512 495	46 995	5 465 500	-24 079	-3 867 138	-548 595	-3 318 543	-21 773
Jul	648 529	271 534	-39 493	311 027	222 551	25 597	196 954	-1 070 010	-926 377	-143 633	-94 020	1 552 023	-5 369 999	6 922 022	-10 998
Ago	969 014	324 471	263 211	61 261	294 211	39 919	254 292	11 647	-3 220 820	3 232 467	17 082	669 228	3 169 050	-2 499 822	-53 414
Set	964 128	-421 845	-283 621	-138 224	-318 823	-213 009	-105 814	-4 393 242	-2 513 190	-1 880 052	-70 524	5 803 546	4 202 436	1 601 110	46 193
Out	1 358 404	101 963	183 092	-81 130	72 215	-1 466	73 681	1 927 709	-120 847	2 048 556	110 252	-725 098	-628 134	-96 964	-56 422
Nov	1 721 805	24 247	-134 620	158 867	-26 457	-70 103	43 645	2 249 859	-1 474 704	3 724 563	35 562	-668 110	1 340 581	-2 008 691	80 247
Dez	1 136 688	17 783	-176 919	194 702	291 847	-523 636	815 483	2 874 627	974 096	1 900 531	-1 060	-1 710 132	-5 542 549	3 832 417	-44 530
10 Jan	1 603 756	147 108	-35 796	182 904	216 755	47 960	168 795	-508 134	-5 712 963	5 204 829	-84 213	2 024 895	-187 647	2 212 542	24 100
Fev	1 728 160	266 202	-193 111	459 313	266 315	-174 418	440 733	-2 775 188	-3 064 697	289 509	296 662	4 154 006	-2 024 928	6 178 934	-213 521
Mar	826 915	353 897	-66 366	420 264	395 759	-7 293	403 052	-240 704	-1 491 103	1 250 398	110 581	677 990	-1 311 181	1 989 171	-74 849
Abr	1 479 020	266 823	7 347	259 476	214 204	80 455	133 749	-472 136	702 947	-1 175 083	-95 757	2 117 381	-1 354 923	3 472 304	-337 290
Mai	1 838 564	-108 381	-151 799	43 417	4 018	-119 724	123 742	-11 570 604	107 841	-11 678 445	226 997	13 470 218	2 288 651	11 181 567	-179 665
Jun	1 796 999	131 721	-154 550	286 271	186 318	-75 017	261 334	-1 908 479	-601 189	-1 307 290	-122 977	3 611 903	-3 186 745	6 798 648	84 831
Jul	868 894	24 500	-209 261	233 761	87 445	-221 607	309 053	-4 303 714	129 240	-4 432 954	-137 333	5 651 330	-1 388 432	7 039 763	-365 889

	Total	Direct investment[1]						Portfolio investment			Financial derivatives	Other investment			Reserve assets
		Total[2]	Portuguese investment abroad	Foreign investment in Portugal	Total	Portuguese investment abroad	Foreign investment in Portugal	Total[2]	Assets	Liabilities		Total[2]	Assets	Liabilities	
					of which: excluding corporations located in the Madeira and Azores off-shores										

(1) Inclui investimento imobiliário. / Includes real estate investment.
(2) A análise destas rubricas em termos líquidos é particularmente relevante quando ocorram operações que se compensam em termos de activo e passivo, caso em que apenas os valores líquidos explicitarão adequadamente a situação verificada. (Ver nota (b) no fim da publicação). / The analysis of these items in net terms is particularly relevant when there are transactions affecting both assets and liabilities. In these cases, only net figures will appropriately express the correct result. (See note (b) at the end of this publication).

C.2.2.1 INVESTIMENTO DIRECTO DE PORTUGAL NO EXTERIOR[a]

Por tipo de operação

PORTUGUESE DIRECT INVESTMENT ABROAD[a]

By type of operation

Fonte / Source: Banco de Portugal

10^3 euros

	Total			No capital de empresas[1]			Lucros reinvestidos[2]	Outros capitais		
	Crédito	Débito	Saldo	Crédito	Débito	Saldo	Saldo	Crédito	Débito	Saldo
	1	2	3=1-2	4	5	6=4-5	7	8	9	10=8-9
07	10 822 092	14 835 430	-4 013 338	5 636 706	7 006 588	-1 369 882	-334 439	2 708 261	5 017 278	-2 309 017
08	9 504 594	11 376 143	-1 871 549	2 639 520	4 180 226	-1 540 706	-699 339	4 956 050	4 587 554	368 496
09	7 029 590	7 960 919	-931 330	3 324 895	3 064 162	260 734	-644 863	2 455 924	3 003 124	-547 200
09 Fev	205 305	418 746	-213 440	66 093	95 990	-29 897	-86 092	67 495	164 946	-97 451
Mar	503 047	768 613	-265 566	106 749	89 598	17 150	-119 505	357 993	521 205	-163 212
Abr	552 162	559 334	-7 171	95 646	66 882	28 764	-106 240	404 947	334 643	70 304
Mai	597 916	631 183	-33 268	205 694	38 918	166 777	-126 059	360 470	434 456	-73 985
Jun	389 986	392 991	-3 005	145 877	67 269	78 608	-55 876	142 175	167 912	-25 737
Jul	425 467	464 960	-39 493	90 238	119 176	-28 938	-26 686	204 105	187 974	16 131
Ago	615 937	352 727	263 211	381 016	95 961	285 055	-84 421	161 532	98 955	62 576
Set	674 166	957 787	-283 621	481 483	623 879	-142 395	-84 234	119 110	176 101	-56 992
Out	820 447	637 355	183 092	622 402	304 833	317 569	-48 101	88 367	174 743	-86 376
Nov	451 731	586 351	-134 620	232 944	265 091	-32 147	-56 924	117 915	163 464	-45 549
Dez	1 416 205	1 593 124	-176 919	804 476	1 116 145	-311 669	165 636	288 316	319 200	-30 885
10 Jan	539 792	575 588	-35 796	444 757	267 957	176 800	-49 357	90 273	253 511	-163 239
Fev	196 447	389 558	-193 111	89 521	54 640	34 881	-49 219	101 826	280 598	-178 773
Mar	262 790	329 156	-66 366	176 887	111 104	65 783	-49 151	80 639	163 638	-82 999
Abr	387 349	380 002	7 347	134 480	46 723	87 758	-49 047	247 400	278 765	-31 365
Mai	292 800	444 598	-151 799	124 372	126 140	-1 769	-48 986	162 834	263 878	-101 044
Jun	168 735	323 285	-154 550	65 361	81 469	-16 108	-48 995	97 703	187 151	-89 447
Jul	362 343	571 604	-209 261	159 394	92 905	66 488	-48 959	197 143	423 933	-226 790

	Total			Equity capital[1]			Reinvested earnings[2]	Other capital		
	1	2	3=1-2	4	5	6=4-5	7	8	9	10=8-9
	Credit	Debit	Balance	Credit	Debit	Balance	Balance	Credit	Debit	Balance

(1) Inclui investimento em imóveis. / Includes real estate investment.
(2) Estimativa mensal calculada pelo Banco de Portugal com base nos últimos dados anuais disponíveis obtidos através dos Inquéritos ao Investimento Directo. / Estimated monthly by the Banco de Portugal based on the available annual figures obtained from the Direct Investment Surveys.

C.2.2.2 INVESTIMENTO DIRECTO DE PORTUGAL NO EXTERIOR[a]

Por sector de actividade da empresa residente
Valores líquidos

Fonte / Source: Banco de Portugal

PORTUGUESE DIRECT INVESTMENT ABROAD[a]

By economic activity of the resident company
Net figures

10^3 euros

	Total	Agricultura, caça, silvicultura e pesca	Indústrias extractivas	Indústrias transformadoras	Produção e distribuição de electricidade, gás e água	Construção	Comércio por grosso e a retalho, reparações, alojamento e restauração	Transportes, armazenagem e comunicações	Actividades financeiras: Intermediação monetária	Actividades financeiras: Outras actividades financeiras	Actividades imobiliárias, alugueres e serviços prestados às empresas	Outras actividades
	1=2+...+12	2	3	4	5	6	7	8	9	10	11	12
07	-4 013 338	-682	-565	-214 390	-161 200	365 558	-184 411	6 936	-510 685	-74 279	-3 137 131	-102 489
08	-1 871 549	-14 399	0	-363 552	82 965	653 748	-297 944	-38 258	-109 847	12 957	-1 761 101	-36 118
09	-931 330	-18	-160	-122 684	-7 136	263 013	-295 632	-24 900	-901 457	-267 319	346 594	78 369
09 Fev	-213 440	69	-17	-19 190	-579	554	-23 197	-3 060	-23 011	-13 558	-131 899	447
Mar	-265 566	-227	-17	7 649	-1 159	38 501	-38 780	-2 072	-23 720	-13 523	-234 782	2 563
Abr	-7 171	98	-17	17 971	-579	12 462	-13 384	2 499	-19 886	-13 266	7 093	-161
Mai	-33 268	-2	22	11 122	-579	12 614	-32 692	1 809	-23 555	-13 673	17 748	-6 080
Jun	-3 005	-307	-17	4 773	-579	23 433	-12 319	2 204	-23 184	-13 784	18 922	-2 147
Jul	-39 493	-27	-17	-12 288	-579	4 851	-26 700	-291	51 260	-16 405	-35 642	-3 655
Ago	263 211	172	-17	-12 148	-579	46 873	-16 223	-3 999	-23 523	-13 334	289 990	-4 002
Set	-283 621	-2	-17	-15 213	-669	9 790	-25 614	-3 267	-23 536	-17 042	-212 953	4 901
Out	183 092	328	-17	-2 502	-579	68 330	-43 176	-264	-20 616	-12 219	196 498	-2 690
Nov	-134 620	-2	-17	59	441	16 118	-35 874	-2 127	-74 276	-113 592	-17 561	92 210
Dez	-176 919	-2	-17	-36 000	-693	19 591	-3 777	-12 842	-616 765	-13 334	489 103	-2 182
10 Jan	-35 796	-11	-6	-26 482	-208	26 901	-76 554	-2 324	-225 109	4 637	266 100	-2 740
Fev	-193 111	-440	-6	-362	-1 039	6 737	-14 025	-1 538	-9 660	-2 064	-162 236	-8 480
Mar	-66 366	0	-6	-8 124	261	57 956	-26 559	-1 204	-24 254	-1 776	-59 020	-3 639
Abr	7 347	-1 803	-4	-15 159	-583	23 574	-34 111	1 790	-9 676	-302	46 090	-2 470
Mai	-151 799	17	-6	-21 260	-9 607	29 192	-52 440	-2 666	-9 658	-2 291	-80 186	-2 894
Jun	-154 550	457	-6	-7 861	-486	20 794	-28 961	-5 482	-9 661	-642	-115 530	-7 170
Jul	-209 261	-304	-6	850	-363	34 215	-29 733	-15 364	-10 948	-305	-165 843	-21 462
	1=2+...+12	2	3	4	5	6	7	8	9	10	11	12
	Total	Agriculture, hunting, forestry and fishing	Mining and quarrying	Manufacturing	Production and distribuition of electricity, gas and water	Construction	Wholesale and retail trade, repairs, hotels and restaurants	Transports, storage and communications	Financial intermediation: Monetary intermediation	Financial intermediation: Other financial intermediation	Real estate, rentals and business activities	Other activities

C.2.2.3 INVESTIMENTO DIRECTO DE PORTUGAL NO EXTERIOR[a]

Por zona económica de destino
Valores líquidos

Fonte / Source: Banco de Portugal

PORTUGUESE DIRECT INVESTMENT ABROAD[a]

By economic region of destination
Net figures

10^3 euros

	União Europeia: Total	Área do Euro: Total	Área do Euro: Alemanha	Área do Euro: Espanha	Área do Euro: França	Área do Euro: Outros países da área do euro	da qual: Reino Unido	Suíça	EUA	PALOP	Resto do Mundo	Por memória: OCDE
	1	2=3+4+5+6	3	4	5	6	7	8	9	10	11	12
07	-2 481 064	-2 991 219	-67 004	-546 190	-31 145	-2 346 880	-433 960	-36 241	-301 208	799 619	-1 994 444	-2 894 882
08	-1 626 488	-1 369 093	-190 822	92 642	-273 758	-997 155	-167 132	25 990	-8 806	607 587	-869 833	-1 518 806
09	-1 613 157	-1 419 368	-88 123	40 480	-23 780	-1 347 944	61 654	-8 206	-120 509	590 605	219 937	-1 574 131
09 Fev	-73 280	-89 455	-1 751	-33 615	-11 166	-42 924	-5 314	217	-13 679	-25 594	-101 104	-83 379
Mar	-178 210	-158 758	7 290	179 888	-14 838	-331 098	-6 160	7 132	-25 240	28 536	-97 784	-199 502
Abr	34 771	40 265	19 151	-52 942	-1 564	75 620	-4 464	-1 929	18 169	18 730	-76 913	53 680
Mai	-4 487	-1 348	63 399	-111 591	8 529	38 315	-258	-833	-7 198	26 706	-47 456	37 510
Jun	23 797	12 768	86 197	-30 728	-13 098	-29 603	-797	2 838	-16 247	25 214	-38 608	7 825
Jul	-47 222	-37 125	3 402	20 849	1 811	-63 188	-4 713	-14 553	-6 125	74 320	-45 913	-63 475
Ago	62 132	42 743	-656	51 449	6 824	-14 873	-3 989	-5 320	-7 495	31 013	182 880	55 981
Set	-63 033	-64 232	-8 474	-25 810	14 051	-43 998	-4 499	5 173	-10 552	-436	-214 772	-55 669
Out	-318 051	-85 023	-4 109	11 377	2 630	-94 922	1 919	1 593	-8 810	34 754	473 607	-324 594
Nov	9 148	639	2 244	-30 658	-1 644	30 698	-7 117	8 881	-6 100	-77 625	-68 924	14 280
Dez	-836 645	-913 190	-222 278	96 325	-3 253	-783 984	45 433	-12 159	-28 315	385 483	314 717	-865 527
10 Jan	-311 885	-67 545	5 633	-22 815	-6 953	-43 410	-5 211	-22 818	-8 080	-13 857	320 844	-312 200
Fev	-178 288	-157 168	-4 402	-35 053	12 577	-130 290	-10 841	-62	-20 506	2 979	2 766	-197 645
Mar	-48 403	-32 517	-684	-35 180	1 989	1 357	-2 027	2 322	-11 217	47 309	-56 378	-45 032
Abr	88 696	96 204	-1 049	54 951	-345	42 647	7 240	-905	-5 781	-3 663	-71 001	89 275
Mai	-83 736	14 472	-2 201	-26 448	-4 040	47 161	-29 640	-771	-24 488	2 377	-45 181	-106 575
Jun	-73 138	-65 651	-3 082	-15 778	-20 130	-26 661	5 978	-11	-8 256	15 695	-88 841	-88 505
Jul	-167 994	-147 514	2 706	18 039	6 242	-174 500	-12 466	2 128	-29 300	17 961	-32 055	-156 072
	1	2=3+4+5+6	3	4	5	6	7	8	9	10	11	12
	Total	Total	Germany	Spain	France	Other euro area countries	of which: United Kingdom	Switzerland	USA	PALOP	Rest of the World	Memo item: OECD
	European Union	Euro Area										

C.2.3.1 INVESTIMENTO DIRECTO DO EXTERIOR EM PORTUGAL[a]
Por tipo de operação

FOREIGN DIRECT INVESTMENT IN PORTUGAL[a]
By type of operation

Fonte / Source: Banco de Portugal

10^3 euros

	Total			No capital de empresas[1]			Lucros reinvestidos[2]	Outros capitais		
	Crédito	Débito	Saldo	Crédito	Débito	Saldo	Saldo	Crédito	Débito	Saldo
	1	2	3=1-2	4	5	6=4-5	7	8	9	10=8-9
07	32 633 798	30 396 190	2 237 609	4 893 878	3 295 131	1 598 747	840 087	22 663 159	22 864 385	-201 226
08	35 287 296	32 102 711	3 184 585	3 997 723	1 951 980	2 045 743	906 782	26 695 677	26 463 616	232 060
09	31 842 583	29 775 826	2 066 756	3 208 803	1 512 323	1 696 480	616 573	24 142 019	24 388 316	-246 297
09 Fev	2 140 851	2 179 233	-38 382	62 941	421 744	-358 803	320 503	1 691 853	1 691 934	-82
Mar	2 474 587	2 166 823	307 764	163 957	30 173	133 784	268 753	1 926 478	2 021 250	-94 772
Abr	3 232 959	2 268 999	963 960	396 818	191 403	205 415	101 244	2 453 224	1 795 924	657 300
Mai	2 414 989	2 386 756	28 232	229 403	277 848	-48 444	33 709	1 803 354	1 760 387	42 967
Jun	2 427 656	2 750 223	-322 567	274 524	51 619	222 904	-4 188	1 780 422	2 321 706	-541 284
Jul	3 020 603	2 709 577	311 027	107 894	72 813	35 081	179 758	2 536 772	2 440 585	96 187
Ago	2 343 361	2 282 100	61 261	97 103	19 128	77 975	24 382	1 893 140	1 934 236	-41 096
Set	2 320 685	2 458 910	-138 224	84 078	186 312	-102 234	22	1 851 669	1 887 681	-36 013
Out	2 592 369	2 673 499	-81 130	92 735	40 110	52 625	11 070	2 146 593	2 291 417	-144 825
Nov	2 347 690	2 188 823	158 867	118 558	21 205	97 353	282 365	1 844 060	2 064 911	-220 851
Dez	3 601 976	3 407 274	194 702	1 414 245	92 240	1 322 005	-819 148	1 842 325	2 150 479	-308 154
10 Jan	2 206 828	2 023 924	182 904	70 671	23 226	47 446	51 726	2 082 816	1 999 083	83 733
Fev	2 911 043	2 451 730	459 313	733 314	291 697	441 617	51 788	2 124 187	2 158 280	-34 093
Mar	3 339 917	2 919 653	420 264	1 035 112	235 464	799 648	52 204	2 250 612	2 682 201	-431 589
Abr	2 540 484	2 281 008	259 476	347 924	33 862	314 062	52 604	2 137 850	2 245 040	-107 190
Mai	3 695 790	3 652 373	43 417	1 163 849	1 268 029	-104 180	52 765	2 476 977	2 382 146	94 832
Jun	3 116 497	2 830 226	286 271	70 749	53 819	16 930	52 695	2 990 757	2 774 110	216 647
Jul	2 644 443	2 410 682	233 761	92 683	17 237	75 445	52 703	2 496 741	2 391 128	105 613

	Total			Equity capital[1]			Reinvested earnings[2]	Other capital		
	Credit	Debit	Balance	Credit	Debit	Balance	Balance	Credit	Debit	Balance
	1	2	3=1-2	4	5	6=4-5	7	8	9	10=8-9

(1) Inclui investimento em imóveis. / Includes real estate investment.
(2) Estimativa mensal calculada pelo Banco de Portugal com base nos últimos dados anuais disponíveis obtidos através dos Inquéritos ao Investimento Directo. / Estimated monthly by the Banco de Portugal based on the available annual figures obtained from the Direct Investment Surveys.

C.2.3.2 INVESTIMENTO DIRECTO DO EXTERIOR EM PORTUGAL[a]
Por sector de actividade da empresa residente
Valores líquidos

FOREIGN DIRECT INVESTMENT IN PORTUGAL[a]
By economic activity of the resident company
Net figures

Fonte / Source: Banco de Portugal

10^3 euros

	Total	Agricultura, caça, silvicultura e pesca	Indústrias extractivas	Indústrias transformadoras	Produção e distribuição de electricidade, gás e água	Construção	Comércio por grosso e a retalho, reparações, alojamento e restauração	Transportes, armazenagem e comunicações	Actividades financeiras: Intermediação monetária	Actividades financeiras: Outras actividades financeiras	Actividades imobiliárias, alugueres e serviços prestados às empresas	Outras actividades
	1=2+...+12	2	3	4	5	6	7	8	9	10	11	12
07	2 237 609	51 838	-91 909	-113 923	174 268	199 175	-1 582 635	104 040	587 683	503 901	1 527 819	877 350
08	3 184 585	-7 431	178 636	179 504	240 185	-98 365	-1 517 782	527 066	537 810	320 819	2 535 364	288 779
09	2 066 756	47 387	38 641	-408 105	61 681	572 893	-1 050 766	-420 211	58 743	605 493	2 826 532	-265 533
09 Fev	-38 382	2 980	3 444	-370 462	-1 163	65 643	-33 488	-26 517	13 355	43 411	245 546	18 869
Mar	307 764	1 988	-5 333	67 768	-27 739	39 902	-188 118	-18 093	15 771	89 759	315 352	16 507
Abr	963 960	8 916	5 119	-24 452	21 692	76 501	-18 859	-48 359	124 493	146 603	654 967	17 338
Mai	28 232	-11 317	4 721	52 371	-21 102	74 610	-188 946	-38 170	-87 686	21 357	189 845	32 550
Jun	-322 567	8 159	3 154	-70 034	21 862	55 593	-126 593	-27 262	19 032	81 190	182 440	-470 106
Jul	311 027	-202	4 484	-69 530	-30 544	58 009	-78 491	-32 661	28 980	113 345	279 224	38 412
Ago	61 261	6 598	3 706	-35 462	11 297	60 087	-34 170	-11 764	27 202	46 747	-21 657	8 676
Set	-138 224	2 664	3 648	-43 291	-42 728	53 819	-25 226	-50 610	-138 091	29 176	52 773	19 642
Out	-81 130	2 462	5 900	14 176	21 571	19 520	-64 830	-10 537	4 663	2 333	-107 808	31 421
Nov	158 867	2 057	2 238	-10 804	18 185	398	-91 027	-24 610	53 980	-25 604	217 947	16 108
Dez	194 702	20 497	4 037	31 971	9 974	7 342	-420 414	-22 951	68 031	29 368	445 913	20 934
10 Jan	182 904	-2 067	-775	79 221	17 899	16 862	-18 828	-56 595	2 599	-5 132	137 133	12 587
Fev	459 313	784	237	-23 581	-312 881	-27 094	33 655	-29 485	2 863	-33 893	830 144	18 565
Mar	420 264	449	434	-38 051	-2 688	30 271	-245 243	-9 851	2 600	-144 668	826 396	614
Abr	259 476	3 189	1 044	56 910	-9 959	15 101	-68 447	-60 756	2 600	-32 333	345 387	6 740
Mai	43 417	2 780	-9 297	-17 643	-28 429	7 516	15 201	-39 156	2 600	6 210	80 331	23 305
Jun	286 271	1 638	-320	169 120	-12 172	-44 791	-67 133	-9 537	9 931	-21 457	253 251	7 741
Jul	233 761	5 282	109	80 070	-1 998	13 070	-49 883	182 503	2 600	14 523	-29 369	16 856

	1=2+...+12	2	3	4	5	6	7	8	9	10	11	12
	Total	Agriculture, hunting, forestry and fishing	Mining and quarrying	Manufacturing	Production and distribution of electricity, gas and water	Construction	Wholesale and retail trade, repairs, hotels and restaurants	Transports, storage and communications	Financial intermediation: Monetary intermediation	Financial intermediation: Other financial intermediation	Real estate, rentals and business activities	Other activities

C.2.3.3 INVESTIMENTO DIRECTO DO EXTERIOR EM PORTUGAL[a]

Por zona económica de origem
Valores líquidos
Fonte / Source: Banco de Portugal

FOREIGN DIRECT INVESTMENT IN PORTUGAL[a]

By economic region of origin
Net figures
10^3 euros

	União Europeia							Suíça	EUA	Resto do Mundo	Por memória: OCDE
	Total	Área do Euro					da qual: Reino Unido				
		Total	Alemanha	Espanha	França	Outros países da área do euro					
	1	2=3+4+5+6	3	4	5	6	7	8	9	10	11
07	2 342 229	1 749 178	-307 654	1 650 300	214 332	192 200	760 273	-61 487	341 954	-385 088	2 488 506
08	2 446 068	1 467 295	-119 951	448 096	141 019	998 131	615 977	-28 853	74 304	693 066	3 072 255
09	1 353 898	2 322 739	-1 436 327	704 925	455 380	2 598 762	-976 871	131 503	128 768	452 587	1 373 851
09 Fev	-188 384	-167 753	-420 296	112 035	52 313	88 195	-15 051	6 734	7 191	136 077	-123 422
Mar	158 719	194 406	84	82 151	-4 180	116 351	-23 242	-23 557	38 451	134 150	252 444
Abr	659 458	661 562	-94 829	24 926	358 899	372 565	41 083	14 204	15 375	274 922	745 925
Mai	-72 518	76 594	-19 150	45 274	-21 450	71 921	-142 540	-29 960	20 913	109 798	-31 245
Jun	-628 935	-561 474	-549 589	-71 385	-41 079	100 579	-71 764	11 244	14 047	281 077	-549 107
Jul	241 558	743 675	29 474	-48 970	200 254	562 918	-523 843	1 808	-2 839	70 500	320 508
Ago	224 059	179 708	-31 094	36 937	-45 809	219 675	41 560	16 632	13 888	-193 319	7 345
Set	-253 298	70 077	-11 945	244 228	-100 292	-61 914	-322 040	13 698	-15 286	116 662	-194 104
Out	1 304	53 375	-78 305	38 655	54 538	38 487	-51 212	35 472	10 019	-127 924	-165 537
Nov	11 689	38 371	-110 830	99 799	-76 263	125 665	-30 001	16 758	16 165	114 256	107 719
Dez	754 309	784 465	-105 049	134 594	-143 339	898 259	-34 686	31 211	12 090	-602 908	459 794
10 Jan	131 428	211 475	11 355	63 366	58 592	78 162	-89 034	12 244	11 338	27 894	162 073
Fev	-257 966	-204 975	-102 317	-185 975	59 395	23 922	-45 614	19 037	1 164	697 077	-229 339
Mar	-418 801	-316 947	4 693	19 031	-176 883	-163 788	-99 416	-27 828	-55 645	922 537	-494 677
Abr	39 453	3 364	-27 005	-57 510	-16 821	104 700	43 439	-7 714	-2 064	229 801	46 215
Mai	1 123 955	1 286 880	-18 573	74 532	49 564	1 181 357	-148 065	-6 441	-3 723	-1 070 374	1 113 743
Jun	239 188	82 644	-139 926	-2 668	92 942	132 297	-138 430	4 009	2 328	40 746	259 913
Jul	207 410	7 175	28 335	-12 679	-12 345	3 864	189 739	12 330	59 507	-45 486	292 999

	1	2=3+4+5+6	3	4	5	6	7	8	9	10	11
	Total	Total	Germany	Spain	France	Other euro area countries	of which: United Kingdom	Switzerland	USA	Rest of the World	Memo item: OECD
		Euro Area									
	European Union										

C.2.4.1 INVESTIMENTO DE CARTEIRA[a]

Por tipo de instrumento
Valores líquidos
Fonte / Source: Banco de Portugal

PORTFOLIO INVESTMENT[a]

By type of instrument
Net figures
10^3 euros

	Total		Acções e outras participações[1]				Obrigações e outros títulos de dívida de longo prazo[2]		Títulos de dívida de curto prazo[3]	
			Acções		Unidades de participação e outras					
	Activos	Passivos	Activos	Passivos	Activos	Passivos	Activos	Passivos	Activos	Passivos
	1=3+5+7+9	2=4+6+8+10	3	4	5	6	7	8	9	10
07	-7 988 362	18 030 982	-877 816	-1 994 915	-878 200	2 234 144	-8 690 543	16 687 368	2 458 197	1 104 385
08	-12 177 933	26 840 351	-797 975	-779 621	1 298 462	6 905 880	-12 941 109	14 215 140	262 690	6 498 953
09	-16 451 415	29 711 542	-197 589	-702 109	182 279	2 154 412	-18 015 220	24 456 004	1 579 115	3 803 235
09 Fev	328 012	3 837 883	375 782	-195 790	45 073	-147 411	-63 812	3 363 321	-29 031	817 762
Mar	-4 270 696	4 470 171	-152 029	-233 644	862 940	3 240 323	-5 259 371	3 308 008	277 763	-1 844 516
Abr	-2 639 404	3 820 811	-369 863	-48 155	-267 380	1 075 915	-1 955 670	1 134 697	-46 491	1 658 355
Mai	-2 999 730	1 562 707	-51 630	167 240	11 646	-303 055	-2 952 601	2 652 057	-7 145	-953 535
Jun	46 995	5 465 500	322 396	-110 033	-554 924	-442 475	-450 262	5 746 693	729 786	271 315
Jul	-926 377	-143 633	478 842	34 698	-195 671	-275 905	-1 679 224	-2 124 083	469 676	2 221 657
Ago	-3 220 820	3 232 467	-133 475	-90 121	-187 208	1 452 487	-3 034 228	1 305 169	134 092	564 931
Set	-2 513 190	-1 880 052	18 104	-171 507	-34 874	-255 417	-2 227 604	302 526	-268 817	-1 755 653
Out	-120 847	2 048 556	-252 766	-161 589	-45 596	-1 585 424	227 580	2 405 237	-50 065	1 390 332
Nov	-1 474 704	3 724 563	-300 950	3 753	55 354	-140 432	-1 389 038	3 340 987	159 929	520 255
Dez	974 096	1 900 531	263 206	-38 415	-73 713	-261 072	30 917	510 353	753 687	1 689 665
10 Jan	-5 712 963	5 204 829	-676 473	-74 445	-77 112	-236 545	-4 761 253	4 740 420	-198 124	775 400
Fev	-3 064 697	289 509	-184 268	126 690	-117 735	842 559	-1 841 100	-23 009	-921 593	-656 731
Mar	-1 491 103	1 250 398	89 281	41 468	-509 296	-219 183	-879 785	1 139 486	-191 303	288 628
Abr	702 947	-1 175 083	28 887	-308 296	-125 936	-1 899 446	462 072	-626 456	337 924	1 659 114
Mai	107 841	-11 678 445	288 301	41 648	86 119	-259 903	-107 378	-10 577 155	-159 201	-883 035
Jun	-601 189	-1 307 290	-43 445	311 579	169 597	-222 271	-1 258 684	291 659	531 343	-1 688 257
Jul	129 240	-4 432 954	634 302	56 716	-122 358	-163 321	524 135	108 138	-906 839	-4 434 487

	1=3+5+7+9	2=4+6+8+10	3	4	5	6	7	8	9	10
	Assets	Liabilities	Assets	Liabilities	Assets	Liabilities	Assets	Liabilities	Assets	Liabilities
	Total		Shares		Investment trust units and other		Long- term debt securities[2]		Short-term debt securities[3]	
			Shares and other equity[1]							

(1) Inclui, nomeadamente, acções, unidades de participação em fundos de investimento e outros títulos de participação no capital, como os *Depositary Receipts*. / Includes, namely, shares, investment trust units and other participation or similar documents, such as "Depositary Receipts".
(2) Inclui, nomeadamente, títulos de dívida pública ou privada, tais como, obrigações, certificados de depósito de prazo superior a 1 ano, títulos de participação e outros títulos de dívida de prazo superior a 1 ano. / Includes, namely, public or private debt securities, such as bonds and notes, negotiable certificates of deposit with maturities of more than 1 year, participation certificates and other debt securities with maturities of more than 1 year.
(3) Inclui, nomeadamente, bilhetes do Tesouro, papel comercial, certificados de depósito de prazo não superior a 1 ano e outros títulos de prazo não superior a 1 ano. / Includes, namely, Treasury bills, commercial paper, negotiable certificates of deposit with original maturities of 1 year or less and other securities with maturities of 1 year or less.

C.2.4.2 INVESTIMENTO DE CARTEIRA[a]

Autoridades Monetárias[1][2], por tipo de instrumento
Valores líquidos
Fonte / Source: Banco de Portugal

PORTFOLIO INVESTMENT[a]

Monetary authorities[1][2], by type of instrument
Net figures
10^3 euros

	Total		Obrigações e outros títulos de dívida de longo prazo[3]		Títulos de dívida de curto prazo[4]	
	Activos	Passivos	Activos	Passivos	Activos	Passivos
	1=3+5	2=4+6	3	4	5	6
07	1 037 032	0	-389 251	0	1 426 283	0
08	-3 840 982	0	-5 196 964	0	1 355 982	0
09	-9 889	0	-1 443 876	0	1 433 986	0
09 Fev	87 065	0	77 002	0	10 064	0
Mar	-426 872	0	-880 486	0	453 614	0
Abr	106 591	0	196 666	0	-90 074	0
Mai	-437 392	0	-449 540	0	12 148	0
Jun	-43 272	0	9 313	0	-52 584	0
Jul	161 671	0	-132 976	0	294 648	0
Ago	-38 969	0	-129 026	0	90 057	0
Set	640 113	0	143 015	0	497 098	0
Out	302 674	0	303 088	0	-414	0
Nov	-522 125	0	-618 273	0	96 148	0
Dez	865 058	0	792 959	0	72 099	0
10 Jan	-713 449	0	-630 748	0	-82 701	0
Fev	-787 672	0	-973 436	0	185 764	0
Mar	-748 623	0	-858 600	0	109 977	0
Abr	-785 759	0	-762 812	0	-22 947	0
Mai	-1 129 529	0	-1 129 503	0	-26	0
Jun	-730 529	0	-730 454	0	-76	0
Jul	-198 552	0	-198 526	0	-26	0
	1=3+5	2=4+6	3	4	5	6
	Assets	Liabilities	Assets	Liabilities	Assets	Liabilities
	Total		Long-term debt securities[3]		Short-term debt securities[4]	

(1) Sobre o conteúdo, ver notas no fim da publicação. / For information on coverage see notes at the end of this publication
(2) A partir de Janeiro de 1999, inclui as aplicações em títulos denominados em euros ou emitidos por residentes na Área do euro, as quais deixaram de ser consideradas "Activos de Reserva". / Since January 1999, it includes transactions on securities denominated in euros or issued by euro area residents, which can no longer be classified as "Reserve assets".
(3) Inclui, nomeadamente, títulos de dívida pública ou privada, tais como obrigações, certificados de depósito de prazo superior a 1 ano, títulos de participação e outros títulos de dívida de prazo superior a 1 ano. / Includes, namely, public or private debt securities, such as bonds and notes, negotiable certificates of deposit with maturities of more than 1 year, participation certificates and other debt securities with maturities of more than 1 year.
(4) Inclui, nomeadamente, bilhetes do Tesouro, papel comercial, certificados de depósito de prazo não superior a 1 ano e outros títulos de prazo não superior a 1 ano. / Includes, namely, Treasury bills, commercial paper, negotiable certificates of deposit with original maturities of 1 year or less and other securities with maturities of 1 year or less.

C.2.4.3 INVESTIMENTO DE CARTEIRA[a]

Administrações Públicas[1], por tipo de instrumento
Valores líquidos
Fonte / Source: Banco de Portugal

PORTFOLIO INVESTMENT[a]

General Government[1], by type of instrument
Net figures
10^3 euros

	Total		Acções e outras participações[2]				Obrigações e outros títulos de dívida de longo prazo[3]		Títulos de dívida de curto prazo[4]	
			Acções		Unidades de participação e outras					
	Activos	Passivos	Activos	Passivos	Activos	Passivos	Activos	Passivos	Activos	Passivos
	1=3+5+7+9	2=4+6+8+10	3	4	5	6	7	8	9	10
07	-204 798	2 734 476	-40 817	0	-146	0	-163 366	1 802 801	-470	931 675
08	-787 040	8 910 135	-918 001	0	-492 092	0	617 428	4 044 619	5 626	4 865 517
09	-568 105	9 605 647	114 792	0	-289 201	0	-393 701	5 910 057	5	3 695 590
09 Fev	-26 920	1 931 431	7 074	0	41 555	0	-75 550	1 061 536	0	869 895
Mar	-111 294	2 576 889	558	0	-57 106	0	-54 746	4 063 519	0	-1 486 630
Abr	-121 443	2 097 427	-156 817	0	-73 718	0	109 092	564 690	0	1 532 737
Mai	-185 109	175 943	298 481	0	31 915	0	-511 183	475 456	-4 321	-299 512
Jun	-55 114	2 415 871	68 895	0	-44 269	0	-79 744	1 768 542	4	647 330
Jul	9 226	-3 206 622	330 605	0	-138 890	0	-186 813	-5 245 942	4 323	2 039 320
Ago	-34 140	1 199 885	638	0	-57 136	0	22 357	1 131 430	0	68 455
Set	-152 446	-1 864 389	-88 300	0	-64 940	0	794	-327 026	0	-1 537 364
Out	-23 684	1 639 681	-44 065	0	39 669	0	-19 289	358 509	0	1 281 172
Nov	87 106	1 542 925	-2 515	0	22 233	0	67 387	1 447 903	0	95 022
Dez	277 868	2 377 731	-36	0	-79 893	0	357 797	163 848	0	2 213 883
10 Jan	-137 523	462 853	-160 377	0	-32 713	0	55 567	1 325 348	0	-862 496
Fev	-69 109	-660 662	-133 379	0	-108 435	0	172 704	385 430	0	-1 046 092
Mar	194 505	361 395	58 398	0	96 748	0	139 326	1 215 986	-99 967	-854 590
Abr	42 789	38 547	193 503	0	-1 427	0	-249 287	-1 348 991	100 000	1 387 538
Mai	232 987	-5 421 995	-15 470	0	270 038	0	-21 582	-4 417 555	0	-1 004 440
Jun	-128 085	101 970	-166 580	0	11 340	0	27 155	1 073 251	0	-971 281
Jul	133 851	-1 264 347	-53 858	0	6 953	0	180 755	1 179 814	0	-2 444 161
	1=3+5+7+9	2=4+6+8+10	3	4	5	6	7	8	9	10
	Assets	Liabilities	Assets	Liabilities	Assets	Liabilities	Assets	Liabilities	Assets	Liabilities
	Total		Shares		Investment trust units and other		Long-term debt securities[3]		Short-term debt securities[4]	
			Shares and other equity[2]							

(1) Sobre o conteúdo, ver notas no fim da publicação. / For information on coverage see notes at the end of this publication
(2) Inclui, nomeadamente, acções, unidades de participação em fundos de investimento e outros títulos de participação no capital, como os *Depositary Receipts*. / Includes, namely, shares, investment trust units and other participation or similar documents, such as "Depositary Receipts".
(3) Inclui, nomeadamente, títulos de dívida pública ou privada, tais como obrigações, certificados de depósito de prazo superior a 1 ano, títulos de participação e outros títulos de dívida de prazo superior a 1 ano. / Includes, namely, public or private debt securities, such as bonds and notes, negotiable certificates of deposit with maturities of more than 1 year, participation certificates and other debt securities with maturities of more than 1 year.
(4) Inclui, nomeadamente, bilhetes do Tesouro, papel comercial, certificados de depósito de prazo não superior a 1 ano e outros títulos de prazo não superior a 1 ano. / Includes, namely, Treasury bills, commercial paper, negotiable certificates of deposit with original maturities of 1 year or less and other securities with maturities of 1 year or less.

C.2.4.4 INVESTIMENTO DE CARTEIRA[a]

Outras instituições financeiras monetárias[1], por tipo de instrumento

Valores líquidos

Fonte / Source: Banco de Portugal

PORTFOLIO INVESTMENT[a]

Other monetary financial institutions[1], by type of instrument

Net figures

10^3 euros

	Total		Acções e outras participações[2]				Obrigações e outros títulos de dívida de longo prazo[3]		Títulos de dívida de curto prazo[4]	
			Acções		Unidades de participação e outras					
	Activos	Passivos	Activos	Passivos	Activos	Passivos	Activos	Passivos	Activos	Passivos
	1=3+5+7+9	2=4+6+8+10	3	4	5	6	7	8	9	10
07	-4 892 185	11 925 978	338 370	-282 445	-242 448	-7 012	-5 148 073	11 887 258	159 966	328 176
08	-13 963 809	12 576 961	84 980	1 297 229	-226 524	-6 598	-13 391 983	9 949 015	-430 283	1 337 314
09	-8 828 663	17 270 429	240 591	-74 994	384 326	3 067	-10 029 013	17 819 458	575 433	-477 102
09 Fev	-210 744	1 022 488	-63 171	-58 593	2 155	365	-129 583	1 225 257	-20 145	-144 542
Mar	-4 091 039	-532 795	45 858	-283 339	199 996	307	-4 394 742	-224 199	57 849	-25 565
Abr	-1 337 947	252 937	-148 330	141 865	-847	-300	-1 337 396	563 947	148 625	-452 575
Mai	-804 580	1 702 513	-175 107	10 268	39 515	196	-697 176	1 868 504	28 187	-176 455
Jun	-264 330	2 526 374	265 255	-115 701	-7 152	1 630	-718 659	3 634 042	196 225	-993 597
Jul	-1 076 587	3 604 586	26 967	148 498	17 772	-3 656	-1 225 190	2 981 747	103 864	477 997
Ago	-1 683 707	284 016	100 867	72 480	35 198	-258	-1 884 666	210 838	64 893	956
Set	-903 585	634 619	267 674	-47 229	39 183	77	-515 621	636 433	-694 820	45 338
Out	539 563	2 329 832	-78 881	-6 738	473	-366	591 838	2 408 822	26 133	-71 886
Nov	-377 681	2 501 110	-5 254	16 528	66 448	498	-486 602	2 069 237	47 727	414 847
Dez	377 804	489 380	104 975	-35 167	3 075	-317	-369 606	346 690	639 361	178 174
10 Jan	-3 743 767	4 922 968	-188 783	-66 168	-20 913	507	-3 438 558	3 311 146	-95 512	1 677 483
Fev	-2 077 175	-336 822	37 476	-121 026	4 011	1 461	-944 817	-407 286	-1 173 846	190 029
Mar	-159 060	547 513	63 991	9 248	-4 887	-111	93 789	-206 646	-311 954	745 022
Abr	1 581 172	1 136 834	8 992	-40 657	-7 589	-198	1 557 757	903 515	22 011	274 173
Mai	1 043 153	-6 523 763	92 752	51 522	-40 760	-32	856 780	-5 929 341	134 381	-645 912
Jun	-339 211	-1 888 148	343 386	-35 455	-20 234	591	-1 344 213	-1 008 528	681 849	-844 756
Jul	-410 119	-3 187 435	69 472	97 651	27 541	502	233 750	-1 344 373	-740 882	-1 941 214
	1=3+5+7+9	2=4+6+8+10	3	4	5	6	7	8	9	10
	Assets	Liabilities	Assets	Liabilities	Assets	Liabilities	Assets	Liabilities	Assets	Liabilities
	Total		Shares		Investment trust units and other		Long-term debt securities[3]		Short-term debt securities[4]	
			Shares and other equity[2]							

(1) Sobre o conteúdo, ver notas no fim da publicação. / For information on coverage see notes at the end of this publication
(2) Inclui, nomeadamente, acções, unidades de participação em fundos de investimento e outros títulos de participação no capital, como os *Depositary Receipts*. / Includes, namely, shares, investment trust, units and other participation or similar documents, such as "Depositary Receipts".
(3) Inclui, nomeadamente, títulos de dívida pública ou privada, tais como, obrigações, certificados de depósito de prazo superior a 1 ano, títulos de participação e outros títulos de dívida de prazo superior a 1 ano. / Includes, namely, public or private debt securities, such as bonds and notes, negotiable certificates of deposit with maturities of more than 1 year, participation certificates and other debt securities with maturities of more than 1 year.
(4) Inclui, nomeadamente, bilhetes do Tesouro, papel comercial, certificados de depósito de prazo não superior a 1 ano e outros títulos de prazo não superior a 1 ano. / Includes, namely, Treasury bills, commercial paper, negotiable certificates of deposit with original maturities of 1 year or less and other securities with maturities of 1 year or less.

C.2.4.5 INVESTIMENTO DE CARTEIRA[a]

Outros sectores residentes, por tipo de instrumento

Valores líquidos

Fonte / Source: Banco de Portugal

PORTFOLIO INVESTMENT[a]

Other resident sectors, by type of instrument

Net figures

10^3 euros

	Total		Acções e outras participações[1]				Obrigações e outros títulos de dívida de longo prazo[2]		Títulos de dívida de curto prazo[3]	
			Acções		Unidades de participação e outras					
	Activos	Passivos	Activos	Passivos	Activos	Passivos	Activos	Passivos	Activos	Passivos
	1=3+5+7+9	2=4+6+8+10	3	4	5	6	7	8	9	10
07	-3 928 410	3 370 529	-1 175 369	-1 712 470	-635 605	2 241 156	-2 989 853	2 997 309	872 418	-155 466
08	6 413 898	5 353 255	35 046	-2 076 851	2 017 078	6 912 478	5 030 409	221 506	-668 636	296 122
09	-7 044 757	2 835 465	-552 971	-627 115	87 154	2 151 345	-6 148 630	726 489	-430 310	584 747
09 Fev	478 610	883 963	431 879	-137 197	1 362	-147 776	64 319	1 076 527	-18 950	92 409
Mar	358 509	2 426 077	-198 445	49 694	720 050	3 240 016	70 604	-531 312	-233 700	-332 322
Abr	-1 286 604	1 470 448	-64 716	-190 020	-192 814	1 076 215	-924 033	6 060	-105 041	578 192
Mai	-1 572 649	-315 749	-175 004	156 972	-59 784	-303 251	-1 294 702	308 097	-43 158	-477 568
Jun	409 711	523 254	-11 754	5 668	-503 504	-444 106	338 828	344 110	586 141	617 582
Jul	-20 688	-541 597	121 270	-113 800	-74 553	-272 249	-134 245	140 112	66 841	-295 660
Ago	-1 464 003	1 748 566	-234 980	-162 601	-165 270	1 452 746	-1 042 894	-37 099	-20 858	495 521
Set	-2 097 273	-650 282	-161 270	-124 278	-9 116	-255 495	-1 855 792	-6 882	-71 095	-263 627
Out	-939 399	-1 920 957	-129 820	-154 851	-85 738	-1 585 058	-648 056	-362 094	-75 784	181 046
Nov	-662 004	-319 472	-293 180	-12 775	-33 328	-140 930	-351 550	-176 153	16 054	10 386
Dez	-546 634	-966 580	158 267	-3 248	3 105	-260 755	-750 232	-185	42 227	-702 392
10 Jan	-1 118 224	-180 992	-327 313	-8 277	-23 486	-237 052	-747 513	103 925	-19 912	-39 588
Fev	-130 740	1 286 993	-88 366	247 716	-13 311	841 098	-95 550	-1 153	66 488	199 332
Mar	-777 925	341 490	-33 108	32 220	-601 157	-219 072	-254 300	130 146	110 640	398 196
Abr	-135 255	-2 350 464	-173 608	-267 639	-116 919	-1 899 248	-83 586	-180 980	238 859	-2 597
Mai	-38 770	267 313	211 019	-9 873	-143 159	-259 871	186 926	-230 259	-293 556	767 316
Jun	596 636	478 887	-220 252	347 033	178 491	-222 862	788 828	226 935	-150 430	127 780
Jul	604 060	18 828	618 688	-40 935	-156 853	-163 822	308 155	272 697	-165 931	-49 112
	1=3+5+7+9	2=4+6+8+10	3	4	5	6	7	8	9	10
	Assets	Liabilities	Assets	Liabilities	Assets	Liabilities	Assets	Liabilities	Assets	Liabilities
	Total		Shares		Investment trust units and other		Long-term debt securities[2]		Short-term debt securities[3]	
			Shares and other equity[1]							

(1) Inclui, nomeadamente, acções, unidades de participação em fundos de investimento e outros títulos de participação no capital, como os *Depositary Receipts*. / Includes, namely, shares, investment trust, units and other participation or similar documents, such as "Depositary Receipts".
(2) Inclui, nomeadamente, títulos de dívida pública ou privada, tais como obrigações, certificados de depósito de prazo superior a 1 ano, títulos de participação e outros títulos de dívida de prazo superior a 1 ano. / Includes, namely, public or private debt securities, such as bonds and notes, negotiable certificates of deposit with maturities of more than 1 year, participation certificates and other debt securities with maturities of more than 1 year.
(3) Inclui, nomeadamente, bilhetes do Tesouro, papel comercial, certificados de depósito de prazo não superior a 1 ano e outros títulos de prazo não superior a 1 ano. / Includes, namely, Treasury bills, commercial paper, negotiable certificates of deposit with original maturities of 1 year or less and other securities with maturities of 1 year or less.

C.2.4.6 INVESTIMENTO DE CARTEIRA[a]

Por sector institucional da entidade residente - Outros sectores residentes[1]

Valores líquidos

Fonte / Source: Banco de Portugal

PORTFOLIO INVESTMENT[a]

By institutional sector of the resident entity - Other resident sectors[1]

Net figures

10^3 euros

	Outros intermediários financeiros e auxiliares financeiros[2]			Sociedades de seguros e fundos de pensões		Sociedades não financeiras		Particulares	
	Activos		Passivos						
	Total	dos quais: Fundos de Investimento[3]		Activos	Passivos	Activos	Passivos	Activos	Passivos
	1	2	3	4	5	6	7	8	9
07	2 083 229	2 469 740	4 293 179	-5 066 621	23 036	-475 551	-945 686	-469 468	0
08	5 905 694	6 310 588	5 683 167	193 939	177 048	-302 712	-506 960	616 977	0
09	-948 889	-509 446	1 453 728	-5 077 779	-29 743	-167 260	1 411 480	-850 830	0
09 Fev	321 704	354 047	-211 467	-248 327	-30 295	-13 166	1 125 725	418 400	0
Mar	37 745	49 235	2 766 520	441 837	2 077	-36 250	-342 520	-84 823	0
Abr	-426 107	38 647	1 063 838	-592 804	-158	-30 416	406 767	-237 276	0
Mai	-9 148	-111 201	-374 080	-1 487 660	19 214	17 894	39 117	-93 734	0
Jun	125 830	65 025	-192 548	15 949	-20 517	215 367	736 319	52 566	0
Jul	-281 806	-329 742	-124 572	499 078	-30 348	-244 608	-386 676	6 649	0
Ago	-623 095	-584 168	1 370 684	-652 869	-69	5 679	377 952	-193 717	0
Set	-111 540	-139 111	-170 908	-2 156 516	1 713	-102 258	-481 087	273 041	0
Out	-199 250	-202 136	-1 597 877	-560 790	-12 564	83 236	-310 516	-262 595	0
Nov	-19 275	17 954	-222 432	-226 834	74 127	-25 826	-171 166	-390 069	0
Dez	-27 338	-1 213	-309 104	-315 114	-669	8 118	-656 807	-212 300	0
10 Jan	-380 326	-284 163	-228 694	-532 916	-24 047	-174 500	71 749	-30 482	0
Fev	292 994	184 907	769 145	-273 382	26 515	-67 882	491 332	-82 470	0
Mar	-672 044	-656 615	-196 416	-450 135	-316	-122 235	538 223	466 489	0
Abr	570 204	401 117	-2 030 303	36 175	-5	-193 085	-320 155	-548 549	0
Mai	-270 481	-88 467	-542 656	361 452	171	-34 184	809 798	-95 557	0
Jun	154 358	241 788	-168 116	707 738	1 816	31 655	645 187	-297 114	0
Jul	330 663	305 433	-180 612	294 368	52	1 938	199 388	-22 909	0
	1	2	3	4	5	6	7	8	9
	Total	of which: Investment trusts[3]	Liabilities	Assets	Liabilities	Assets	Liabilities	Assets	Liabilities
	Assets			Insurance corporations and pension funds		Non-financial corporations		Private individuals	
	Other financial intermediaries and financial auxiliaries[2]								

(1) Por sector institucional do investidor residente, no caso dos activos, e do emitente residente, no caso dos passivos. / By institutional sector of the resident investor, for assets, and of the resident issuer, for liabilities.
(2) Sobre o conteúdo, ver notas no fim da publicação. / For information on coverage see notes at the end of this publication.
(3) Excepto fundos do mercado monetário. / Except money market funds.

C.2.4.7 INVESTIMENTO DE CARTEIRA[a]

Por zona económica[1]

Valores líquidos

Fonte / Source: Banco de Portugal

PORTFOLIO INVESTMENT[a]

By economic region[1]

Net figures

10^3 euros

	Activos					Passivos				
	União Europeia					União Europeia				
	Total	dos quais: pertencentes à área do euro	*Off-shores*[a]	Resto do Mundo	Por memória: OCDE	Total	dos quais: pertencentes à área do euro	*Off-shores*[a]	Resto do Mundo	Por memória: OCDE
	1	2	3	4	5	6	7	8	9	10
07	-10 500 524	-9 285 910	-791 445	3 303 607	-11 505 422	9 098 970	8 994 108	3 206 573	5 725 440	10 905 264
08	-15 726 190	-15 993 192	591 248	2 957 010	-14 260 846	21 261 771	27 155 999	624 161	4 954 418	23 909 317
09	-12 936 783	-11 872 396	-1 358 749	-2 155 883	-14 551 195	29 420 521	30 197 576	455 745	-164 724	29 295 928
09 Fev	24 136	-38 405	-105 345	409 221	471 359	3 410 373	3 855 531	336	427 174	3 439 975
Mar	-4 153 130	-4 264 250	19 605	-137 171	-4 370 006	4 529 321	4 503 787	8 305	-67 455	4 472 400
Abr	-1 873 005	-1 782 062	-416 357	-350 041	-2 108 354	3 923 979	4 783 832	122	-103 289	3 935 161
Mai	-2 218 093	-2 049 754	-361 638	-420 000	-2 431 107	1 061 349	615 522	340 886	160 472	1 082 525
Jun	-396 303	-640 995	471 648	-28 350	-461 408	6 227 795	7 169 189	103 066	-865 361	6 447 782
Jul	-1 124 783	-988 137	-235 004	433 410	-760 183	169 587	-292 036	17 945	-331 165	159 100
Ago	-2 511 214	-2 347 881	-321 358	-388 248	-2 741 710	2 861 065	4 232 676	-2 683	374 085	2 850 223
Set	-2 101 486	-1 141 318	-568 492	156 788	-1 807 094	-1 729 957	-1 956 313	-1 637	-148 458	-1 816 430
Out	289 095	154 752	159 819	-569 760	-244 971	2 226 130	2 914 986	19 965	-197 539	2 220 701
Nov	-1 481 231	-1 184 339	346 765	-340 238	-1 663 607	3 212 585	1 097 693	-28 992	540 971	3 268 727
Dez	1 623 950	1 003 210	-272 690	-377 164	1 275 060	2 248 062	947 808	2 348	-349 878	1 903 629
10 Jan	-5 422 375	-5 129 674	138 976	-429 564	-5 485 821	3 870 056	1 612 626	22 689	1 312 084	5 243 939
Fev	-3 580 978	-2 437 684	308 394	207 887	-3 577 436	-185 054	936 516	924	473 638	346 558
Mar	-1 753 854	-1 437 042	210 254	52 497	-1 637 187	1 083 881	382 441	4 746	161 771	1 175 324
Abr	1 194 452	1 112 112	-40 571	-450 933	990 035	-158 225	-335 862	10 942	-1 027 801	-307 505
Mai	-1 549	-494 355	92 458	16 932	-14 726	-11 388 891	-11 573 551	-43 522	-246 031	-11 504 000
Jun	-1 035 395	-1 673 993	474 803	-40 596	-1 208 335	-1 319 620	120 506	-40 261	52 591	-1 269 008
Jul	-287 958	222 140	139 902	277 296	56 926	-4 646 838	-1 538 344	-47 628	261 512	-4 653 573
	1	2	3	4	5	6	7	8	9	10
	Total	of which: euro area countries	Off-shores[a]	Rest of the World	Memo item: OECD	Total	of which: euro area countries	Off-shores[a]	Rest of the World	Memo item: OECD
	European Union					European Union				
	Assets					Liabilities				

(1) Por zona económica da entidade emitente não residente, no caso dos activos. Os valores dos passivos por zona económica e país de origem do investidor não residente são obtidos de acordo com a informação reportada directamente ao Banco de Portugal, a qual na maioria das situações se refere ao primeiro tomador dos títulos. / By economic region of the non-resident issuing entity, for assets. The values of liabilities by economic area and country of origin of the non-resident investor are obtained accordingly with the information reported directly to the Banco de Portugal, which refers mainly to the first acquirer of the securities.

C.2.4.8 INVESTIMENTO DE CARTEIRA[a]

Com países da área do euro[1]
Valores líquidos
Fonte / Source: Banco de Portugal

PORTFOLIO INVESTMENT[a]

With euro area countries[1]
Net figures
10^3 euros

	Activos				Passivos			
	Alemanha	Espanha	França	Outros	Alemanha	Espanha	França	Outros
	1	2	3	4	5	6	7	8
07	-551 967	-2 096 968	1 439 024	-8 075 999	-315 056	117 611	1 208 549	7 983 005
08	-1 326 026	-2 600 114	1 047 830	-13 114 882	2 867 175	1 339 981	1 853 668	21 095 175
09	879 283	-1 624 236	-3 000 617	-8 126 826	1 808 205	-1 387 442	1 844 193	27 932 620
09 Fev	382 008	115 186	203 232	-738 831	-64 102	18 576	125 630	3 775 428
Mar	-730 868	155 094	-711 153	-2 977 323	49 870	-733 508	344 848	4 842 577
Abr	-145 965	27 337	-407 512	-1 255 922	22 044	-23 923	213 274	4 572 437
Mai	527 289	-417 534	-657 862	-1 501 648	-8 934	-314 525	-23 591	962 572
Jun	-193 499	166 645	275 149	-889 290	27 380	-119 581	531 344	6 730 046
Jul	-124 778	46 867	-449 686	-460 541	-119 328	168 781	18 794	-360 284
Ago	-616 423	339 934	-253 170	-1 818 223	18 645	-81 880	35 457	4 260 455
Set	230 129	-589 034	-319 593	-462 821	-37 463	574 266	318 942	-2 812 057
Out	220 183	-421 158	-120 308	476 035	1 438 270	32 614	38 492	1 405 609
Nov	-65 751	-922 491	-87 078	-109 019	12 556	-6 811	260 353	831 596
Dez	650 001	6 123	218 492	128 593	467 460	111 051	-31 211	400 507
10 Jan	-54 518	-2 943 526	-1 311 068	-820 563	73 774	49 388	46 117	1 443 347
Fev	249 016	-306 021	214 092	-2 594 771	-162 039	-8 416	-16 879	1 123 850
Mar	906 515	-985 046	-383 531	-974 980	10 529	13 777	-15 812	373 947
Abr	-202 195	-3 893	912 519	405 681	54 946	187 550	-59 415	-518 944
Mai	9 986	85 968	514 006	-1 104 314	-159 584	-12 617	-20 680	-11 380 669
Jun	-34 417	-955 916	302 388	-986 048	-13 488	8 061	117 667	8 266
Jul	-1 294 551	-70 227	1 644 998	-58 080	95 740	-24 811	28 789	-1 638 062
	1	2	3	4	5	6	7	8
	Germany	Spain	France	Other	Germany	Spain	France	Other
	Assets				Liabilities			

(1) Investimento em países da área do euro, no caso dos activos, e investimento com origem em países da área do euro, no caso dos passivos. Os valores dos passivos por zona económica e país de origem do investidor não residente são obtidos de acordo com a informação reportada directamente ao Banco de Portugal, a qual na maioria das situações se refere ao primeiro tomador dos títulos. / Investment in euro area countries, for assets, and investment from euro area countries, for liabilities. The values of liabilities by economic area and country of origin of the non-resident investor are obtained accordingly with the information reported directly to the Banco de Portugal,which refers mainly to the first acquirer of the securities.

C.2.4.9 INVESTIMENTO DE CARTEIRA[a]

Com países fora da área do euro[1]
Valores líquidos
Fonte / Source: Banco de Portugal

PORTFOLIO INVESTMENT[a]

With non-euro area countries[1]
Net figures
10^3 euros

	Activos					Passivos			
	Reino Unido	Brasil	EUA	Suíça	Outros	Reino Unido	EUA	Suíça	Outros
	1	2	3	4	5	6	7	8	9
07	-1 024 933	270 861	-638 764	-188 466	2 878 849	99 502	1 234 376	369 184	7 333 812
08	-19 294	347 158	1 365 894	118 388	2 003 114	-5 946 600	1 970 950	800 019	2 859 983
09	-668 913	-206 039	-1 723 517	84 098	-2 064 649	-807 229	-66 883	7 286	380 792
09 Fev	9 170	-9 842	347 241	24 513	-4 666	-444 554	4 087	26 763	396 056
Mar	140 542	44 798	-252 160	19 691	40 682	27 170	-35 391	-6 759	-18 638
Abr	-6 868	-56 445	-193 356	-13 796	-586 876	-867 854	-34 134	48 254	-109 286
Mai	-67 658	-112 637	-198 022	10 132	-581 791	447 959	27 720	-5 638	477 145
Jun	224 825	15 984	-133 874	12 356	568 699	-943 556	29 311	201 202	-990 646
Jul	-124 057	65 744	285 342	12 260	-177 529	461 659	963	-8 593	-305 627
Ago	46 517	-88 838	-242 476	26 972	-615 113	-1 371 694	-11 068	539	382 014
Set	-727 746	-92 758	274 358	-1 243	-824 483	226 141	-48 411	-34 274	-67 196
Out	35 413	5 199	-530 539	55	214 274	-688 901	-5 385	-3 391	-168 753
Nov	-369 458	-193 792	-79 168	-815	352 867	2 115 912	-585	59 174	452 370
Dez	656 040	94 701	-346 417	-7 178	-426 261	1 275 688	-13 608	-306 876	-2 480
10 Jan	-221 733	-203 262	-49 969	-16 364	-91 961	2 259 286	-18 960	1 392 852	-40 975
Fev	-1 162 147	31 858	40 702	-45 851	508 424	-1 120 938	16 408	519 268	-61 745
Mar	-163 332	-17 017	71 079	-9 544	64 754	700 177	87 786	2 702	77 292
Abr	76 731	-116 394	-217 132	14 289	-166 659	176 528	-26 435	-132 828	-856 485
Mai	392 487	-101 482	-64 538	11 823	363 906	185 299	-36 239	-39 074	-214 880
Jun	587 339	114 997	-150 143	3 080	517 531	-1 441 457	36 931	16 958	-40 228
Jul	-544 816	-27 580	386 394	-23 550	116 652	-3 108 298	2 617	-5 425	216 496
	1	2	3	4	5	6	7	8	9
	United Kingdom	Brazil	USA	Switzerland	Other	United Kingdom	USA	Switzerland	Other
	Assets					Liabilities			

1) Investimento em países fora da área do euro, no caso dos activos, e investimento com origem em países fora da área do euro, no caso dos passivos. Os valores dos passivos por zona económica e país de origem do investidor não residente são obtidos de acordo com a informação reportada directamente ao Banco de Portugal, a qual na maioria das situações se refere ao primeiro tomador dos títulos. / Investment in non-euro area countries, for assets, and investment from non-euro area countries, for liabilities. The values of liabilities by economic area and country of origin of the non-resident investor are obtained accordingly with the information reported directly to the Banco de Portugal,which refers mainly to the first acquirer of the securities.

C.2.5 DERIVADOS FINANCEIROS[a]

Por sector institucional do investidor residente
Valores líquidos

FINANCIAL DERIVATIVES[a]

By institutional sector of the resident investor
Net figures

Fonte / Source: Banco de Portugal

10^3 euros

	Total		Autoridades Monetárias[1]		Administrações Públicas[1]		Outras instituições financeiras monetárias [1]		Outros sectores residentes	
	Activos	Passivos	Activos	Passivos	Activos	Passivos	Activos	Passivos	Activos	Passivos
	1=3+5+7+9	2=4+6+8+10	3	4	5	6	7	8	9	10
07	8 336 473	-8 163 306	4 710	-4 991	1 024 737	-805 296	5 429 586	-5 585 779	1 877 440	-1 767 239
08	23 129 045	-22 878 417	31 040	-34 442	6 749 398	-6 416 071	14 344 091	-14 517 318	2 004 515	-1 910 585
09	19 644 257	-19 524 049	58 083	-55 588	6 929 361	-6 836 284	10 924 626	-10 850 678	1 732 187	-1 781 500
09 Fev	1 589 771	-1 291 368	2 598	-2 747	417 661	-249 022	1 003 831	-914 580	165 682	-125 018
Mar	1 565 184	-1 709 237	2 769	-3 219	352 794	-453 371	1 009 609	-1 069 017	200 012	-183 630
Abr	1 097 324	-1 235 413	2 431	-596	22 619	-68 816	963 456	-1 004 150	108 817	-161 851
Mai	1 123 025	-1 196 194	3 746	-1 624	203 834	-244 894	833 467	-853 729	81 979	-95 947
Jun	1 704 176	-1 728 255	2 895	-3 764	503 235	-467 075	1 070 518	-1 096 969	127 529	-160 446
Jul	1 968 219	-2 062 239	5 902	-6 532	1 111 760	-1 161 637	755 891	-807 615	94 665	-86 455
Ago	2 159 240	-2 142 158	6 274	-8 037	1 430 074	-1 543 432	654 616	-503 051	68 276	-87 638
Set	921 809	-992 333	5 158	-3 523	131 818	-47 834	589 977	-717 816	194 856	-223 161
Out	1 052 170	-941 918	10 707	-9 477	132 268	-125 665	685 905	-641 713	223 290	-165 063
Nov	1 253 217	-1 217 655	4 088	-7 419	530 137	-468 616	608 315	-651 385	110 677	-90 236
Dez	3 241 753	-3 242 813	8 982	-5 224	1 522 467	-1 497 178	1 481 394	-1 478 159	228 910	-262 252
10 Jan	2 983 821	-3 068 033	3 396	-4 667	1 163 362	-1 168 065	1 635 460	-1 689 764	181 603	-205 538
Fev	4 147 475	-3 850 813	5 077	-10 877	2 869 905	-2 570 124	843 071	-842 845	429 423	-426 967
Mar	2 845 939	-2 735 358	4 423	-4 859	1 627 807	-1 633 145	908 565	-854 304	305 144	-243 050
Abr	1 768 133	-1 863 890	3 187	-2 518	851 452	-919 581	733 581	-746 642	179 912	-195 148
Mai	1 819 227	-1 592 230	10 966	-18 411	727 623	-374 692	934 747	-976 430	145 891	-222 698
Jun	2 378 798	-2 501 775	5 471	-5 378	744 057	-742 960	1 447 941	-1 564 776	181 329	-188 661
Jul	1 399 818	-1 537 151	8 243	-5 485	194 594	-330 411	964 166	-1 051 849	232 815	-149 406
	1=3+5+7+9	2=4+6+8+10	3	4	5	6	7	8	9	10
	Assets	Liabilities	Assets	Liabilities	Assets	Liabilities	Assets	Liabilities	Assets	Liabilities
	Total		Monetary Authorities[1]		General Government[1]		Other monetary financial institutions[1]		Other resident sectors	

(1) Sobre o conteúdo, ver notas no fim da publicação. / For information on coverage see notes at the end of this publication.

C.2.6.1 OUTRO INVESTIMENTO[a]

Por sector institucional do investidor residente
Valores líquidos

OTHER INVESTMENT[a]

By institutional sector of the resident investor
Net figures

Fonte / Source: Banco de Portugal

10^3 euros

	Total		Autoridades Monetárias[1][2]		Administrações Públicas[1]		Outras instituições financeiras monetárias[1]		Outros sectores residentes	
	Activos	Passivos	Activos	Passivos	Activos	Passivos	Activos	Passivos	Activos	Passivos
	1=3+5+7+9	2=4+6+8+10	3	4	5	6	7	8	9	10
07	-11 646 951	16 917 669	-1 799 537	-489 141	479 938	1 175 731	-6 184 052	14 282 062	-4 143 300	1 949 017
08	11 915 526	-8 942 435	4 054 709	12 745 684	-262 401	-1 957 341	9 258 714	-19 093 800	-1 135 496	-636 978
09	171 685	655 166	-1 066 774	4 471 658	138 469	204 531	-1 499 241	-5 034 472	2 599 231	1 013 449
09 Fev	-2 870 016	-137 026	-166 660	403 640	-1 756	-538 832	-2 658 728	75 118	-42 872	-76 952
Mar	2 498 720	-416 931	175 498	790 890	-48 495	-56 497	1 930 608	-1 549 605	441 109	398 282
Abr	-476 128	-39 327	-173 731	-1 098 395	-1 533	12 984	-629 021	727 141	328 157	318 943
Mai	3 848 682	-1 399 699	164 038	-144 411	-3 786	162 625	3 354 506	-1 218 433	333 924	-199 481
Jun	-548 595	-3 318 543	6 267	-2 261 786	-15 336	231 087	-434 589	-1 498 851	-104 936	211 007
Jul	-5 369 999	6 922 022	-183 961	4 227 480	-286	108 733	-4 161 720	2 079 852	-1 024 032	505 957
Ago	3 169 050	-2 499 822	113 734	1 744 703	63	-242 951	2 554 500	-3 683 771	500 753	-317 804
Set	4 202 436	1 601 110	-142 808	656 005	17 153	331 297	2 113 540	257 504	2 214 551	356 305
Out	-628 134	-96 964	-354 251	1 917 694	-43 173	-31 878	489 481	-2 186 731	-720 190	203 952
Nov	1 340 581	-2 008 691	238 475	1 306 993	931	-104 089	1 451 633	-3 408 257	-350 458	196 662
Dez	-5 542 549	3 832 417	-1 007 454	-92 216	-62 240	127 070	-5 186 100	3 406 176	713 245	391 387
10 Jan	-187 647	2 212 542	561 133	-1 248 581	-10 717	178 875	-649 768	3 840 516	-88 294	-558 269
Fev	-2 024 928	6 178 934	-233 181	6 456 335	-12 726	-136 415	-1 884 952	-798 478	105 932	657 492
Mar	-1 311 181	1 989 171	-146 962	-923 574	-7 836	36 239	-745 183	1 863 243	-411 199	1 013 264
Abr	-1 354 923	3 472 304	237 879	6 078 358	-4 308	-102 033	-1 406 995	-2 808 664	-181 499	304 643
Mai	2 288 651	11 181 567	240 386	19 023 653	-381 723	-8 264	1 713 509	-7 559 183	716 479	-274 639
Jun	-3 186 745	6 798 648	59 683	5 272 898	-36 619	490 403	-2 613 367	395 474	-596 442	639 871
Jul	-1 388 432	7 039 763	-350 215	10 070 980	-20 969	3 353 216	239 223	-6 297 906	-1 256 471	-86 526
	1=3+5+7+9	2=4+6+8+10	3	4	5	6	7	8	9	10
	Assets	Liabilities	Assets	Liabilities	Assets	Liabilities	Assets	Liabilities	Assets	Liabilities
	Total		Monetary Authorities[1][2]		General Government[1]		Other monetary financial institutions[1]		Other resident sectors	

(1) Sobre o conteúdo, ver notas no fim da publicação. / For information on coverage see notes at the end of this publication.
(2) A partir de Janeiro de 1999, inclui os activos e passivos face a residentes na Área do euro ou denominados em euros, os quais deixaram de ser considerados "Activos de reserva". / Since January 1999, it includes those assets and liabilities on euro area residents or denominated in euros, which can no longer be classifed as "Reserve assets".

C.2.6.2 OUTRO INVESTIMENTO[a]

Autoridades Monetárias[1][2] e Administrações Públicas[1], por prazo
Valores líquidos

OTHER INVESTMENT[a]

Monetary Authorities[1][2]General Government [1], by maturity
Net figures

Fonte / Source: Banco de Portugal

10^3 euros

	Autoridades Monetárias				Administrações Públicas			
	Activos		Passivos		Activos		Passivos	
	De longo prazo	De curto prazo	De longo prazo	De curto prazo	De longo prazo	De curto prazo	De longo prazo	De curto prazo
	1	2	3	4	5	6	7	8
07	-1 087	-1 798 450	-75 744	-413 397	513 642	-33 703	153 119	1 022 612
08	0	4 054 709	0	12 745 684	76 595	-338 997	-32 353	-1 924 988
09	0	-1 066 774	0	4 471 658	9 578	128 891	358 172	-153 641
09 Fev	0	-166 660	0	403 640	-1 647	-109	-6 389	-532 443
Mar	0	175 498	0	790 890	4 137	-52 632	-6 043	-50 454
Abr	0	-173 731	0	-1 098 395	-1 009	-524	11 018	1 966
Mai	0	164 038	0	-144 411	-4 057	271	45 579	117 046
Jun	0	6 267	0	-2 261 786	18	-15 354	131 990	99 098
Jul	0	-183 961	0	4 227 480	-2 609	2 323	65	108 669
Ago	0	113 734	0	1 744 703	-2 951	3 014	20 075	-263 026
Set	0	-142 808	0	656 005	24 748	-7 594	-5 168	336 465
Out	0	-354 251	0	1 917 694	-1 245	-41 929	17	-31 895
Nov	0	238 475	0	1 306 993	-1 384	2 315	885	-104 974
Dez	0	-1 007 454	0	-92 216	-1 255	-60 985	169 202	-42 131
10 Jan	0	561 133	0	-1 248 581	-1 366	-9 351	23 332	155 543
Fev	0	-233 181	0	6 456 335	-1 291	-11 435	-860	-135 555
Mar	0	-146 962	0	-923 574	4 645	-12 481	98 641	-62 403
Abr	0	237 879	0	6 078 358	-2 940	-1 369	1 584	-103 617
Mai	0	240 386	0	19 023 653	-411 226	29 503	76 205	-84 469
Jun	0	59 683	0	5 272 898	-852	-35 766	-21 549	511 952
Jul	0	-350 215	0	10 070 980	-3 020	-17 949	7 227	3 345 989
	1 Long-term	2 Short-term	3 Long-term	4 Short-term	5 Long-term	6 Short-term	7 Long-term	8 Short-term
	Assets		Liabilities		Assets		Liabilities	
	Monetary Authorities				General Government			

(1) Sobre o conteúdo, ver notas no fim da publicação. / For information on coverage see notes at the end of this publication.
(2) A partir de Janeiro de 1999, inclui os activos e passivos face a residentes na Área do euro ou denominados em euros, os quais deixaram de ser considerados "Activos de reserva". / Since January 1999, it includes those assets and liabilities on euro area residents or denominated in euros, which can no longer be classifed as "Reserve assets".

C.2.6.3 OUTRO INVESTIMENTO[a]

Outras instituições financeiras monetárias[1] e Outros sectores residentes, por prazo
Valores líquidos

OTHER INVESTMENT[a]

Other monetary financial institutions[1] and Other resident sectors, by maturity
Net figures

Fonte / Source: Banco de Portugal

10^3 euros

	Outras instituições financeiras monetárias				Outros sectores residentes					
	Activos		Passivos		Activos			Passivo		
	De longo prazo	De curto prazo	De longo prazo	De curto prazo	De longo prazo	De curto prazo	do qual: Créditos comerciais	De longo prazo	De curto prazo	do qual: Créditos comerciais
	1	2	3	4	5	6	7	8	9	10
07	-4 596 769	-1 587 283	4 897 509	9 384 552	80 593	-4 223 893	-418 309	1 095 212	853 805	620 945
08	-952 113	10 210 828	-6 344 138	-12 749 662	28 852	-1 164 348	609 141	1 294 688	-1 931 665	-1 078 226
09	-6 172 710	4 673 468	-5 416 035	381 563	-54 281	2 653 512	-10 289	1 272 584	-259 135	-47 098
09 Fev	-537 041	-2 121 687	-1 806 129	1 881 247	-1 756	-41 117	-72 232	176 244	-253 196	-221 172
Mar	-319 821	2 250 429	-1 758 773	209 168	-3 504	444 613	202 952	232 268	166 013	218 491
Abr	95 853	-724 874	-842 212	1 569 353	-6 445	334 601	493 736	160 930	158 013	181 500
Mai	-51 749	3 406 255	387 935	-1 606 368	-2 987	336 911	147 914	16 976	-216 456	-191 018
Jun	136 305	-570 894	-389 449	-1 109 402	-1 663	-103 273	-591 740	-497 528	708 535	693 036
Jul	-284 035	-3 877 685	16 751	2 063 101	-5 868	-1 018 163	-997 183	125 011	380 946	405 750
Ago	-62 628	2 617 128	-967 575	-2 716 196	-3 331	504 084	292 734	335 789	-653 594	-1 129 319
Set	-750 880	2 864 419	-111 623	369 126	-4 174	2 218 725	250 517	-92 151	448 456	427 510
Out	-100 395	589 876	-2 162 499	-24 232	-2 568	-717 622	-469 151	-58 130	262 081	817 770
Nov	302 969	1 148 664	-3 106 577	-301 680	-19 029	-331 429	-267 359	109 356	87 306	81 761
Dez	-5 160 829	-25 271	6 843 695	-3 437 519	-2 381	715 625	299 442	786 644	-395 257	-406 004
10 Jan	-166 695	-483 074	-1 859 134	5 699 650	-11 612	-76 683	390 856	6 468	-564 737	-849 044
Fev	-864 916	-1 020 037	288 914	-1 087 392	28 764	77 167	-190 462	131 616	525 876	873 202
Mar	260 817	-1 006 001	1 187 427	675 816	-2 645	-408 554	-767 398	290 553	722 711	735 392
Abr	-1 023 503	-383 492	-40 230	-2 768 434	-2 008	-179 491	32 239	113 297	191 345	208 476
Mai	180 499	1 533 010	657 650	-8 216 833	-4 507	720 986	645 984	48 414	-323 054	-346 120
Jun	-463 165	-2 150 202	-1 093 055	1 488 529	-2 283	-594 158	-310 440	-161 814	801 686	792 401
Jul	231 895	7 328	-2 131 193	-4 166 714	-3 085	-1 253 386	-741 677	-18 568	-67 959	-105 472
	1 Long-term	2 Short-term	3 Long-term	4 Short-term	5 Long-term	6 Short-term	7 of which: Trade credits	8 Long-term	9 Short-term	10 of which: Trade credits
	Assets		Liabilities		Assets			Liabilities		
	Other monetary financial institutions				Other resident sectors					

(1) Sobre o conteúdo, ver notas no fim da publicação. / For information on coverage see notes at the end of this publication.

C.2.7 ACTIVOS DE RESERVA[a][1]
Valores líquidos

RESERVE ASSETS[1]
Net figures

Fonte / Source: Banco de Portugal

10^3 euros

	Total	Ouro monetário	Direitos de saque especiais	Posição de reserva no FMI	Activos cambiais[2]				Outros activos
					Total	Numerário e depósitos	Títulos	Derivados financeiros	
	1=2+3+4+5+9	2	3	4	5=6+7+8	6	7	8	9
07	712 831	117	1 289	24 562	686 862	-10 462	695 170	2 154	0
08	-78 939	281	-6 606	-60 670	-11 943	260 757	-265 426	-7 274	0
09	80 485	0	11 468	-115 746	184 763	-4 662	189 115	310	0
09 Fev	37 272	0	-483	-2	37 757	40 619	-1 888	-974	0
Mar	-10 163	0	234	-9 172	-1 225	12 606	-13 198	-633	0
Abr	32 177	0	4	0	32 172	-9 528	42 053	-353	0
Mai	86 526	0	-146	-44 381	131 053	-611	131 188	476	0
Jun	-21 773	0	0	0	-21 773	-20 004	-1 845	75	0
Jul	-10 998	0	0	0	-10 998	-8 567	-1 800	-632	0
Ago	-53 414	0	0	-32 663	-20 751	-26 200	5 469	-20	0
Set	46 193	0	0	0	46 193	7 016	39 148	29	0
Out	-56 422	0	0	0	-56 422	-54 705	-1 838	121	0
Nov	80 247	0	-123	0	80 370	-31 198	111 660	-92	0
Dez	-44 530	0	11 982	-29 528	-26 984	-14 297	-12 687	0	0
10 Jan	24 100	0	-11 936	-3 527	39 562	140 664	-101 656	554	0
Fev	-213 521	0	-124	0	-213 397	-82 752	-130 447	-197	0
Mar	-74 849	0	0	21 615	-96 464	-59 357	-37 673	565	0
Abr	-337 290	0	7	0	-337 298	-169 811	-166 961	-526	0
Mai	-179 665	0	-330	-59 190	-120 145	-45 067	-64 381	-10 697	0
Jun	84 831	0	0	724	84 106	56 810	30 147	-2 851	0
Jul	-365 889	0	0	-6 105	-359 784	32 690	-393 553	1 079	0
	1=2+3+4+5+9	2	3	4	5=6+7+8	6	7	8	9
	Total	Monetary gold	Special drawing rights	Reserve position in the IMF	Total	Currency and deposits	Securities	Financial derivatives	Other assets
					Foreign exchange[2]				

(1) A partir de Janeiro de 1999 são considerados activos de reserva apenas os activos do Banco de Portugal face a não residentes da área do euro e denominados em moedas de países fora desta área, havendo lugar a uma quebra de série. / From January 1999 onwards, reserve assets include only Banco de Portugal claims on non-euro area residents denominated in non-euro area currencies, thus implying a break in the series.
(2) A partir de Janeiro 1999, inclui apenas os activos sobre não residentes na área do euro em moedas de países fora da área do euro. / From January 1999 onwards, includes only assets on non-euro area residents in non-euro area currencies.

C.3 Posição de investimento internacional

C.3 International investment position

C.3.0 POSIÇÃO DE INVESTIMENTO INTERNACIONAL

Posições em fim de período

INTERNATIONAL INVESTMENT POSITION

End-of-period position

Fonte / Source: Banco de Portugal

10^6 euros

		Séries no Quadro/ Coluna	2007	2008	2009	Jun 2009	Jun 2010		
		1	2	3	4	5	6		
1	Posição de investimento internacional	C.3.1/ 1	-150 431.9	-165 194.5	-182 766.8	-176 465.7	-181 169.0	International investment position	1
2	Activos		298 951.1	283 428.5	304 686.8	289 191.6	329 240.0	Assets	2
3	Investimento directo de Portugal no exterior(1)	C.3.1/ 3	45 994.0	45 272.7	46 678.7	46 035.4	49 421.1	Portuguese direct investment abroad (1)	3
4	Outras instituições financeiras monetárias(2)	C.3.2/ 2	4 868.0	7 507.3	8 754.2	7 655.7	9 138.2	Other monetary financial institutions(2)	4
5	Outros sectores residentes	C.3.2/ 3	41 126.1	37 765.4	37 924.5	38 379.7	40 283.0	Other resident sectors	5
6	Investimento de carteira	C.3.1/ 6	129 469.5	126 713.3	145 994.3	135 372.1	155 793.7	Portfolio investment	6
7	Acções e outras participações		34 612.6	23 278.0	25 452.6	23 113.2	27 049.3	Shares and other equitiy	7
8	Autoridades Monetárias(2)	C.3.3.1/2	0.0	0.0	0.0	0.0	0.0	Monetary Authorities (2)	8
9	Administrações Públicas(2)	C.3.3.1/3	590.4	1 529.6	1 760.2	1 586.4	1 877.5	General Government (2)	9
10	Outras instituições financeiras monetárias(2)	C.3.3.1/4	5 886.6	4 360.8	4 576.8	4 537.0	4 690.3	Other monetary financial institutions(2)	10
11	Outros sectores residentes	C.3.3.1/ 5	28 135.6	17 387.5	19 115.6	16 989.8	20 481.4	Other resident sectors	11
12	Obrigações e outros títulos de dívida de longo prazo		90 364.8	99 221.7	117 811.1	108 348.4	125 366.2	Long-term debt securities	12
13	Autoridades Monetárias	C.3.3.1/ 6	6 625.3	11 956.5	13 349.2	13 712.2	18 497.6	Monetary Authorities	13
14	Administrações Públicas	C.3.3.1/ 7	2 037.7	1 458.7	1 748.8	1 981.9	1 897.8	General Government	14
15	Outras instituições financeiras monetárias	C.3.3.1/ 8	18 753.2	31 824.4	41 829.0	37 590.8	45 283.9	Other monetary financial institutions	15
16	Outros sectores residentes	C.3.3.1/ 9	62 948.6	53 982.1	60 884.1	55 063.5	59 686.8	Other resident sectors	16
17	Títulos de dívida de curto prazo		4 492.1	4 213.6	2 730.7	3 910.4	3 378.2	Short-term debt securities	17
18	Autoridades Monetárias	C.3.3.1/ 10	3 030.7	1 688.2	240.0	1 292.4	49.9	Monetary Authorities	18
19	Administrações Públicas	C.3.3.1/11	6.0	9.7	9.7	14.0	9.7	General Government	19
20	Outras instituições financeiras monetárias	C.3.3.1/12	656.2	1 029.7	455.5	642.8	1 338.0	Other monetary financial institutions	20
21	Outros sectores residentes	C.3.3.1/13	799.1	1 485.9	2 025.5	1 961.2	1 980.6	Other resident sectors	21
22	Derivados financeiros(3)	C.3.1/8	81.9	162.9	-441.3	-662.3	-868.2	Financial derivatives(3)	22
23	Autoridades Monetárias	C.3.4/2	0.2	-0.3	3.2	-0.9	-2.4	Monetary Authorities	23
24	Administrações Públicas	C.3.4/3	-57.0	-69.1	-47.1	-56.6	262.5	General Government	24
25	Outras instituições financeiras monetárias	C.3.4/4	185.9	204.4	-379.5	-625.9	-987.3	Other monetary financial institutions	25
26	Outros sectores residentes	C.3.4/5	-47.3	27.9	-17.9	21.1	-141.0	Other resident sectors	26
27	Outro investimento	C.3.1/10	115 562.3	102 694.9	101 358.7	99 455.6	109 967.3	Other investment	27
28	Autoridades Monetárias	C.3.5.1/3	5 609.3	1 514.9	2 573.4	1 322.3	1 943.3	Monetary Authorities	28
29	Administrações Públicas	C.3.1/5	3 339.2	3 689.2	3 493.5	3 436.7	4 234.5	General Government	29
30	Outras instituições financeiras monetárias	C.3.1/7	69 223.8	61 172.8	62 400.5	59 840.7	69 901.4	Other monetary financial institutions	30
31	Outros sectores residentes	C.3.1/9	37 390.0	36 317.9	32 891.4	34 856.0	33 888.2	Other resident sectors	31
32	Activos de reserva	C.3.1/12	7 843.4	8 584.7	11 096.3	8 990.8	14 926.0	Reserve assets	32
33	Ouro monetário	C.3.6/2	6 989.0	7 644.3	9 424.5	8 187.6	12 432.3	Monetary gold	33
34	Direitos de saque especiais	C.3.6/3	83.6	87.9	907.1	87.8	1 004.0	Special drawing rights	34
35	Posição de reserva no FMI	C.3.6/4	61.4	118.3	234.1	170.4	296.4	Reserve position in the IMF	35
36	Activos cambiais	C.3.6/5	709.4	734.3	530.6	545.0	1 193.3	Foreign exchange	36
37	Outros activos	C.3.6/14	0.0	0.0	0.0	0.0	0.0	Other assets	37
38	Passivos		449 383.0	448 623.0	487 453.5	465 657.2	510 409.0	Liabilities	38
39	Investimento directo do exterior em Portugal (1)	C.3.1/4	78 333.3	71 832.8	77 240.0	75 230.5	78 580.7	Foreign direct investment in Portugal(1)	39
40	Outras instituições financeiras monetárias	C.3.2/9	3 002.7	2 711.2	2 958.6	2 753.3	2 696.2	Other monetary financial institutions	40
41	Outros sectores residentes	C.3.2/10	75 330.6	69 121.6	74 281.4	72 477.2	75 884.5	Other resident sectors	41
42	Investimento de carteira	C.3.1/7	166 309.8	180 145.5	214 026.0	201 540.0	200 068.0	Portfolio investment	42
43	Acções e outras participações		51 613.5	41 997.5	47 666.3	45 976.3	45 001.2	Shares and other equitiy	43
44	Outras instituições financeiras monetárias	C.3.3.2/2	8 105.4	3 371.2	3 446.8	2 761.4	2 339.4	Other monetary financial institutions	44
45	Outros sectores residentes	C.3.3.2/3	43 508.1	38 626.4	44 219.5	43 214.9	42 661.8	Other resident sectors	45
46	Obrigações e outros títulos de dívida de longo prazo		99 602.1	116 522.6	140 871.7	134 706.8	130 018.7	Long-term debt securities	46
47	Autoridades Monetárias	C.3.3.2/4	0.0	0.0	0.0	0.0	0.0	Monetary Authorities	47
48	Administrações Públicas	C.3.3.2/5	66 931.9	73 679.5	79 498.0	81 547.1	71 779.8	General Government	48
49	Outras instituições financeiras monetárias	C.3.3.2/8	16 642.7	27 041.5	44 860.2	36 201.7	41 230.8	Other monetary financial institutions	49
50	Outros sectores residentes	C.3.3.2/9	16 027.5	15 801.5	16 513.5	16 958.0	17 008.1	Other resident sectors	50
51	Títulos de dívida de curto prazo		15 094.2	21 625.4	25 488.0	20 856.9	25 048.1	Short-term debt securities	51
52	Autoridades Monetárias	C.3.3.2/10	0.0	0.0	0.0	0.0	0.0	Monetary Authorities	52
53	Administrações Públicas	C.3.3.2/11	8 208.8	12 991.8	16 741.4	12 579.5	13 503.5	General Government	53
54	Outras instituições financeiras monetárias	C.3.3.2/14	328.4	1 665.8	1 189.0	143.2	2 586.2	Other monetary financial institutions	54
55	Outros sectores residentes	C.3.3.2/15	6 557.0	6 967.8	7 557.6	8 134.1	8 958.4	Other resident sectors	55
56	Outro investimento	C.3.1/11	204 739.9	196 644.7	196 187.5	188 886.8	231 760.4	Other investment	56
57	Autoridades Monetárias	C.3.5.1/4	6 214.5	18 956.8	23 440.1	13 667.8	58 087.4	Monetary Authorities	57
58	Administrações Públicas	C.3.5.1/6	4 304.8	2 331.4	2 536.0	2 347.8	2 990.0	General Government	58
59	Outras instituições financeiras monetárias	C.3.5.1/8	164 656.7	146 642.2	140 512.3	144 492.1	138 694.7	Other monetary financial institutions	59
60	Outros sectores residentes	C.3.5.1/10	29 564.0	28 714.2	29 699.1	28 379.1	31 988.3	Other resident sectors	60

	1	2	3	4	5	6	
	Time series in Table/ Column	2007	2008	2009	Jun 2009	Jun 2010	

(1) Inclui investimento imobiliário. / Includes real estate investment.
(2) Sobre o conteúdo, ver notas no fim da publicação. / For information on coverge see notes at the end of this publication.
(3) Valores líquidos. / Net figures.

C.3.1 POSIÇÃO DE INVESTIMENTO INTERNACIONAL
Principais componentes

INTERNATIONAL INVESTMENT POSITION
Main items

Fonte / Source: Banco de Portugal

10^6 euros

		Total	Investimento directo[1]						Investimento de carteira			Derivados financeiros[2]	Outro investimento[3]			Activos de reserva
			Total	De Portugal no exterior	Do exterior em Portugal	do qual: excluindo empresas localizadas nas Zonas Francas da Madeira e dos Açores			Total	Activos	Passivos		Total	Activos	Passivos	
						Total	De Portugal no exterior	Do exterior em Portugal								
		1=2+8+11+12+15	2=3-4	3	4	5=6-7	6	7	8=9-10	9	10	11	12=13-14	13	14	15
06	Mar	-109 872.7	-20 461.7	35 618.6	56 080.3	-18 800.9	23 176.8	41 977.7	-12 859.9	120 557.5	133 417.4	9.6	-84 890.6	103 505.0	188 395.6	8 329.9
	Jun	-113 302.6	-19 996.0	38 747.6	58 743.6	-18 342.0	25 216.0	43 558.1	-9 988.7	123 271.7	133 260.4	193.4	-91 156.3	100 016.9	191 173.2	7 645.0
	Set	-117 185.9	-21 871.7	39 552.7	61 424.4	-20 032.7	25 844.3	45 877.0	-18 643.3	120 858.5	139 501.8	227.9	-84 266.8	102 026.5	186 293.2	7 367.9
	Dez	-126 776.4	-26 178.6	40 989.9	67 168.5	-24 581.2	26 926.9	51 508.2	-25 786.2	121 744.4	147 530.6	181.1	-82 496.4	108 174.7	190 671.1	7 503.7
07	Mar	-129 053.0	-26 095.7	43 726.7	69 822.5	-24 674.9	29 459.7	54 134.6	-22 210.6	124 794.2	147 004.7	195.4	-88 637.8	105 883.3	194 521.1	7 695.8
	Jun	-138 303.8	-28 120.7	44 269.0	72 389.7	-26 782.0	30 622.4	57 404.4	-33 534.9	128 300.6	161 835.6	288.0	-84 212.0	114 805.4	199 017.4	7 275.8
	Set	-139 030.2	-29 065.3	44 766.7	73 832.0	-27 836.7	31 011.8	58 848.5	-32 798.9	125 875.3	158 674.2	63.7	-84 440.6	119 274.9	203 715.5	7 211.0
	Dez	-150 431.9	-32 339.3	45 994.0	78 333.3	-30 578.9	31 704.7	62 283.6	-36 840.3	129 469.5	166 309.8	81.9	-89 177.6	115 562.3	204 739.9	7 843.4
08	Mar	-149 687.3	-30 156.6	46 018.5	76 175.2	-28 194.5	31 561.9	59 756.4	-38 401.6	125 322.7	163 724.3	188.6	-89 600.3	116 592.3	206 192.6	8 282.7
	Jun	-150 677.9	-29 363.5	45 988.9	75 352.4	-27 446.3	31 167.1	58 613.5	-43 230.5	126 980.0	170 210.6	119.3	-86 497.1	121 373.4	207 870.5	8 293.9
	Set	-156 549.4	-27 922.6	46 168.8	74 091.4	-25 954.9	31 042.6	56 997.5	-50 532.9	124 833.0	175 365.8	132.4	-86 924.6	119 877.0	206 801.6	8 698.3
	Dez	-165 194.5	-26 560.1	45 272.7	71 832.8	-21 853.0	30 805.3	52 658.3	-53 432.2	126 713.3	180 145.5	162.9	-93 949.9	102 694.9	196 644.7	8 584.7
09	Mar	-169 960.3	-27 329.2	46 253.9	73 583.1	-22 955.6	31 091.7	54 047.2	-60 034.3	128 510.8	188 545.1	-195.8	-91 800.3	103 184.6	194 984.9	9 399.4
	Jun	-176 465.7	-29 195.1	46 035.4	75 230.5	-23 959.2	31 268.4	55 227.6	-66 167.9	135 372.1	201 540.0	-662.3	-89 431.2	99 455.6	188 886.8	8 990.8
	Set	-181 030.1	-30 943.5	46 033.5	76 977.0	-25 403.9	31 681.6	57 085.5	-62 016.8	145 302.4	207 319.2	-360.7	-97 747.4	96 519.5	194 266.9	10 038.5
	Dez	-182 766.8	-30 561.3	46 678.7	77 240.0	-25 353.9	32 655.0	58 008.9	-68 031.7	145 994.3	214 026.0	-441.3	-94 828.8	101 358.7	196 187.5	11 096.3
10	Mar	-184 759.3	-30 585.9	47 987.8	78 573.8	-26 090.3	33 202.4	59 292.7	-63 645.9	158 177.9	221 823.8	-652.3	-101 966.2	106 058.4	208 024.5	12 091.0
	Jun	-181 169.0	-29 159.5	49 421.1	78 580.7	-25 722.1	33 535.6	59 257.7	-44 274.3	155 793.7	200 068.0	-868.2	-121 793.1	109 967.3	231 760.4	14 926.0
		1=2+8+11+12+15	2=3-4	3	4	5=6-7	6	7	8=9-10	9	10	11	12=13-14	13	14	15
		Total	Total	Portuguese investment abroad	Foreign investment in Portugal	Total	Portuguese investment abroad	Foreign investment in Portugal	Total	Assets	Liabilities	Financial derivatives[2]	Total	Assets	Liabilities	Reserve assets
			Direct investment[1]			of which: excluding corporations located in the Madeira and Azores off-shores			Portfolio investment				Other investment[3]			

(1) Estimativas trimestrais calculadas pelo Banco de Portugal com base na acumulação de fluxos mensais e nos últimos dados anuais obtidos através dos Inquéritos ao Investimento Directo. Inclui investimento imobiliário. / Quarterly estimates by Banco de Portugal based on the available monthly figures on transactions and on the available annual figures obtained from the Direct Investment Surveys. Includes real estate investment.
(2) Valores líquidos. / Net figures.
(3) Inclui, em algumas componentes, estimativas trimestrais calculadas pelo Banco de Portugal com base na acumulação de fluxos mensais. / For some items includes estimates by Banco de Portugal based on accumulation of monthly flows.

C.3.2 INVESTIMENTO DIRECTO[1]
Por sector institucional da empresa residente e tipo de operação
Posições em fim de período

DIRECT INVESTMENT[1]
By institutional sector of the resident company and type of operation
End-of-period positions

Fonte / Source: Banco de Portugal

10^6euros

		De Portugal no exterior							Do exterior em Portugal						
		Total	Por sector institucional		Por tipo de operação				Total	Por sector institucional		Por tipo de operação			
			Outras instituições financeiras monetárias	Outros sectores	No capital de empresas e lucros reinvestidos		Outros capitais			Outras instituições financeiras monetárias	Outros sectores	No capital de empresas e lucros reinvestidos		Outros capitais	
					Disponibilidades sobre afiliadas	Responsabilidades face a afiliadas	Disponibilidades sobre afiliadas	Responsabilidades face a afiliadas				Disponibilidades sobre investidores directos	Responsabilidades face a investidores directos	Disponibilidades sobre investidores directos	Responsabilidades face a investidores directos
		1=2+3=4-5+6-7	2	3	4	5	6	7	8=9+10=-11+12-13+14	9	10	11	12	13	14
06	Mar	35 618.6	3 117.2	32 501.4	31 561.3	0.1	5 040.1	982.7	56 080.3	2 081.2	53 999.1	0.1	52 972.8	5 159.2	8 266.8
	Jun	38 747.6	3 036.3	35 711.3	34 096.7	0.1	5 638.8	987.9	58 743.6	2 177.0	56 566.5	0.1	55 182.9	5 364.6	8 925.4
	Set	39 552.7	3 080.1	36 472.6	34 547.0	0.1	5 974.3	968.6	61 424.4	2 270.6	59 153.7	0.1	57 622.0	5 712.3	9 514.8
	Dez	40 989.9	3 888.6	37 101.3	36 232.7	0.0	5 566.8	809.5	67 168.5	2 438.3	64 730.2	0.0	62 384.3	5 190.9	9 975.2
07	Mar	43 726.7	4 430.2	39 296.5	38 275.0	0.0	6 388.2	936.5	69 822.5	2 567.0	67 255.5	0.0	64 495.5	5 094.2	10 421.2
	Jun	44 269.0	4 806.4	39 462.6	38 833.5	0.0	6 504.3	1 068.9	72 389.7	3 018.9	69 370.8	0.0	66 364.7	5 320.8	11 345.7
	Set	44 766.7	4 633.5	40 133.2	39 191.5	0.0	6 761.0	1 185.8	73 832.0	2 963.0	70 869.0	0.0	67 558.1	5 506.7	11 780.7
	Dez	45 994.0	4 868.0	41 126.1	39 801.4	0.0	7 472.7	1 280.1	78 333.3	3 002.7	75 330.6	0.0	72 114.0	5 958.0	12 177.3
08	Mar	46 018.5	4 198.0	41 820.5	39 994.4	0.0	7 322.5	1 298.4	76 175.2	2 777.6	73 397.6	0.0	69 371.3	5 784.5	12 588.3
	Jun	45 988.9	4 233.2	41 755.8	40 149.9	0.0	7 191.9	1 352.9	75 352.4	2 574.0	72 778.4	0.0	68 138.3	5 917.5	13 131.6
	Set	46 168.8	4 399.2	41 769.6	40 767.8	0.0	6 795.2	1 394.2	74 091.4	2 465.6	71 625.8	0.0	66 705.3	6 032.1	13 418.2
	Dez	45 272.7	7 507.3	37 765.4	39 946.2	0.0	7 136.3	1 809.8	71 832.8	2 711.2	69 121.6	0.0	65 155.0	6 688.0	13 365.9
09	Mar	46 253.9	7 475.8	38 778.0	40 550.7	0.0	7 507.8	1 804.6	73 583.1	2 505.9	71 077.2	0.0	66 655.7	6 962.3	13 889.6
	Jun	46 035.4	7 655.7	38 379.7	40 302.8	0.0	7 580.2	1 847.6	75 230.5	2 753.3	72 477.2	0.1	68 144.2	7 924.9	15 011.2
	Set	46 033.5	7 869.5	38 163.9	40 322.5	0.0	7 582.2	1 871.3	76 977.0	2 930.9	74 046.1	0.1	69 871.7	8 529.6	15 634.9
	Dez	46 678.7	8 754.2	37 924.5	40 805.0	0.0	7 893.6	2 019.9	77 240.0	2 958.6	74 281.4	0.1	70 808.6	9 491.4	15 922.9
10	Mar	47 987.8	9 195.7	38 792.1	41 765.9	0.0	8 232.5	2 010.6	78 573.8	2 856.4	75 717.3	0.1	72 524.3	10 126.4	16 176.0
	Jun	49 421.1	9 138.2	40 283.0	42 977.4	0.0	8 396.2	1 952.4	78 580.7	2 696.2	75 884.5	0.1	72 323.9	10 604.3	16 861.0
		1=2+3=4-5+6-7	2	3	4	5	6	7	8=9+10=-11+12-13+14	9	10	11	12	13	14
		Total	Other monetary financial institutions	Other sectors	Claims on affiliated enterprises	Liabilities to affiliated enterprises	Claims on affiliated enterprises	Liabilities to affiliated enterprises	Total	Other monetary financial institutions	Other sectors	Claims on direct investors	Liabilities to direct investors	Claims on direct investors	Liabilities to direct investors
					Equity capital and reinvested earnings		Other capital					Equity capital and reinvested earnings		Other capital	
			By institutional sector		By type of operation					By institutional sector		By type of operation			
		Portuguese investment abroad							Foreign investment in Portugal						

(1) Estimativas trimestrais calculadas pelo Banco de Portugal com base na acumulação de fluxos mensais e nos últimos dados anuais obtidos através dos Inquéritos ao Investimento Directo. Inclui investimento imobiliário. / Quarterly estimates by Banco de Portugal based on the available monthly figures on transactions and on the available annual figures obtained from the Direct Investment Surveys. Includes real estate investment.

C.3.3.1 INVESTIMENTO DE CARTEIRA - ACTIVOS

Por tipo de instrumento e por sector institucional do investidor residente
Posições em fim de período

PORTFOLIO INVESTMENT - ASSETS

By type of instrument and institutional sector of the resident investor
End-of-period positions

Fonte: Banco de Portugal

10^6euros

		Total	Acções e outras participações[1]				Obrigações e outros títulos de dívida de longo prazo[2]				Títulos de divida de curto prazo[3]			
			Autoridades Monetárias[4][5]	Administrações Públicas[4]	Outras instituições financeiras monetárias[4]	Outros sectores residentes	Autoridades Monetárias[4][5]	Administrações Públicas[4]	Outras instituições financeiras monetárias[4]	Outros sectores residentes	Autoridades Monetárias[4][5]	Administrações Públicas[4]	Outras instituições financeiras monetárias[4]	Outros sectores residentes
		1=2+...+13	2	3	4	5	6	7	8	9	10	11	12	13
06	Mar	120 557.5	0.0	460.6	3 365.3	22 349.7	3 580.5	1 703.4	21 057.5	59 587.4	5 923.5	5.7	797.0	1 727.0
	Jun	123 271.7	0.0	446.8	3 758.1	22 562.0	4 390.7	1 757.5	21 266.1	60 805.4	5 700.0	5.7	919.4	1 659.9
	Set	120 858.5	0.0	547.8	4 292.9	23 395.5	5 423.8	1 568.3	14 760.1	62 362.8	5 680.5	5.7	1 132.2	1 688.9
	Dez	121 744.4	0.0	499.9	4 887.6	24 638.5	6 235.5	1 938.1	14 292.2	62 025.7	4 456.2	5.7	1 046.3	1 718.6
07	Mar	124 794.2	0.0	573.0	5 029.2	25 958.5	6 682.5	1 931.8	15 037.1	64 288.4	2 951.6	5.7	789.8	1 546.6
	Jun	128 300.6	0.0	588.3	5 978.5	27 156.6	6 038.1	1 973.7	15 700.1	66 228.5	2 455.1	30.8	840.5	1 310.3
	Set	125 875.3	0.0	570.3	5 919.7	27 171.2	5 249.6	2 016.8	15 705.2	65 415.2	1 979.8	18.8	557.6	1 271.0
	Dez	129 469.5	0.0	590.4	5 886.6	28 135.6	6 625.3	2 037.7	18 753.2	62 948.6	3 030.7	6.0	656.2	799.1
08	Mar	125 322.7	0.0	605.9	4 933.7	25 423.0	6 622.4	1 961.5	20 013.3	61 779.7	2 454.8	6.1	646.6	875.9
	Jun	126 980.0	0.0	895.5	4 863.9	25 538.3	6 565.2	1 901.0	22 277.8	60 887.7	1 890.1	523.1	625.5	1 011.8
	Set	124 833.0	0.0	1 733.3	4 505.6	21 799.5	7 271.1	1 663.8	25 426.0	59 070.5	1 478.4	9.7	648.2	1 226.9
	Dez	126 713.3	0.0	1 529.6	4 360.8	17 387.5	11 956.5	1 458.7	31 824.4	53 982.1	1 688.2	9.7	1 029.7	1 485.9
09	Mar	128 510.8	0.0	1 639.5	4 053.7	15 350.6	13 513.8	1 565.6	35 010.1	52 860.6	1 166.8	9.7	1 033.0	2 307.4
	Jun	135 372.1	0.0	1 586.4	4 537.0	16 989.8	13 712.2	1 981.9	37 590.8	55 063.5	1 292.4	14.0	642.8	1 961.2
	Set	145 302.4	0.0	1 640.6	4 620.0	18 573.6	13 855.8	2 164.5	41 672.2	59 269.5	408.3	9.7	1 138.8	1 949.5
	Dez	145 994.3	0.0	1 760.2	4 576.8	19 115.6	13 349.2	1 748.8	41 829.0	60 884.1	240.0	9.7	455.5	2 025.5
10	Mar	158 177.9	0.0	2 169.6	5 160.0	21 084.9	15 901.4	1 484.2	46 496.4	61 863.4	26.9	109.7	2 082.2	1 799.2
	Jun	155 793.7	0.0	1 877.5	4 690.3	20 481.4	18 497.6	1 897.8	45 283.9	59 686.8	49.9	9.7	1 338.0	1 980.6
		1=2+...+13	2	3	4	5	6	7	8	9	10	11	12	13
		Total	Monetary Authorities[4][5]	General Government[4]	Other monetary financial institutions[4]	Other resident sectors	Monetary Authorities[4][5]	General Government[4]	Other monetary financial institutions[4]	Other resident sectors	Monetary Authorities[4][5]	General Government[4]	Other monetary financial institutions[4]	Other resident sectors
			Shares and other equity[1]				Long-term debt securities[2]				Short-term debt securities[3]			

(1) Inclui, nomeadamente, acções, unidades de participação em fundos de investimento e outros títulos de participação no capital, como os *Depositary Receipts*. / Includes, namely, shares, stocks, investment trust units and other participation or similar documents, such as "Depositary Receipts".
(2) Inclui obrigações e outros títulos de dívida pública ou privada, tais como, certificados de depósito de prazo superior a um ano, títulos de participação e outros títulos de dívida de prazo superior a um ano . / Includes bonds and notes and public or private debt securities, such as negotiable certificates of deposit with maturities of more than one year, participation certificates and other securities with maturities of more than one year.
(3) Inclui, nomeadamente, bilhetes do Tesouro, papel comercial, certificados de depósito não superior a um ano e outros títulos de prazo não superior a um ano. / Includes, namely, Treasury bills, commercial paper, negociable certificates of deposit with original maturities of one year or less and other securities with maturities of one year or less.
(4) Sobre o conteúdo, ver notas no fim da publicação. / For information on coverage see notes at the end of this publication.
(5) A partir de Janeiro de 1999, inclui as aplicações em títulos em euros ou emitidos por residentes na Área do euro, as quais deixaram de ser consideradas "Activos de reserva". / Since January 1999 it includes transactions on securities denominated in euros or issued by euro area residents, which can no longer be classified as "Reserve assets".

C.3.3.2 INVESTIMENTO DE CARTEIRA - PASSIVOS

Por tipo de instrumento e por sector institucional do emitente residente
Posições em fim de período

PORTFOLIO INVESTMENT- LIABILITIES

By type of instrument and institutional sector of the resident issuer
End-of-period positions

Fonte / Source: Banco de Portugal

10^6 euros

		Total	Acções e outras participações[1]		Obrigações e outros títulos de dívida de longo prazo[2]				Títulos de dívida de curto prazo[3]			
			Outras instituições financeiras monetárias[4]	Outros sectores residentes	Autoridades Monetárias[4]	Administrações Públicas[4]	Outras instituições financeiras monetárias[4]	Outros sectores residentes	Autoridades Monetárias[4]	Administrações Públicas[4]	Outras instituições financeiras monetárias[4]	Outros sectores residentes
		1=2+...+11	2	3	4	5	6	7	8	9	10	11
06	Mar	133 417.4	6 376.4	35 776.7	0.0	61 779.1	3 948.8	9 417.2	0.0	8 720.7	42.0	7 356.5
	Jun	133 260.4	6 437.1	33 744.8	0.0	63 460.0	3 928.5	9 486.8	0.0	8 675.1	2.1	7 526.2
	Set	139 501.8	7 032.3	37 778.0	0.0	66 253.8	3 550.8	10 575.8	0.0	7 194.8	22.0	7 094.2
	Dez	147 530.6	7 921.3	40 767.2	0.0	66 046.9	4 808.5	13 137.4	0.0	7 277.1	0.2	7 571.9
07	Mar	147 004.7	7 911.9	40 344.1	0.0	64 958.5	7 066.6	13 860.7	0.0	6 895.6	11.4	5 956.1
	Jun	161 835.6	10 984.3	41 675.4	0.0	64 933.4	15 473.7	14 688.1	0.0	7 747.6	0.2	6 332.8
	Set	158 674.2	8 507.7	39 002.5	0.0	65 324.7	15 726.6	15 614.1	0.0	7 203.2	220.0	7 075.3
	Dez	166 309.8	8 105.4	43 508.1	0.0	66 931.9	16 642.7	16 027.5	0.0	8 208.8	328.4	6 557.0
08	Mar	163 724.3	5 547.1	39 868.3	0.0	70 964.5	18 647.2	16 022.8	0.0	5 872.8	329.4	6 472.2
	Jun	170 210.6	5 176.4	37 598.2	0.0	68 311.7	24 338.9	16 335.3	0.0	7 592.6	2 679.9	8 177.5
	Set	175 365.8	4 434.1	38 397.7	0.0	69 105.2	27 013.1	16 022.0	0.0	9 847.4	2 445.1	8 101.0
	Dez	180 145.5	3 371.2	38 626.4	0.0	73 679.5	27 041.5	15 801.5	0.0	12 991.8	1 665.8	6 967.8
09	Mar	188 545.1	2 286.7	41 473.0	0.0	78 454.8	30 137.1	16 314.6	0.0	10 699.3	1 765.9	7 413.7
	Jun	201 540.0	2 761.4	43 214.9	0.0	81 547.1	36 201.7	16 958.0	0.0	12 579.5	143.2	8 134.1
	Set	207 319.2	4 015.5	45 522.9	0.0	78 824.6	40 032.0	17 049.7	0.0	13 139.0	667.5	8 068.0
	Dez	214 026.0	3 446.8	44 219.5	0.0	79 498.0	44 860.2	16 513.5	0.0	16 741.4	1 189.0	7 557.6
10	Mar	221 823.8	3 032.0	46 171.4	0.0	82 329.2	47 220.3	17 159.9	0.0	14 048.6	3 802.7	8 059.6
	Jun	200 068.0	2 339.4	42 661.8	0.0	71 779.8	41 230.8	17 008.1	0.0	13 503.5	2 586.2	8 958.4
		1=2+...+11	2	3	4	5	6	7	8	9	10	11
		Total	Other monetary financial institutions[4]	Other resident sectors	Monetary Authorities[4]	General Government[4]	Other monetary financial institutions[4]	Other resident sectors	Monetary Authorities[4]	General Government[4]	Other monetary financial institutions[4]	Other resident sectors
			Shares and other equity[1]		Long-term debt securities[2]				Short-term debt securities[3]			

(1) Inclui, nomeadamente, acções, unidades de participação em fundos de investimento e outros títulos de participação no capital, como os *Depositary Receipts*. / Includes, namely, shares, stocks, investment trust units and other participation or similar documents, such as "Depositary Receipts".
(2) Inclui obrigações e outros títulos de dívida pública ou privada, tais como, certificados de depósito de prazo superior a um ano, títulos de participação e outros títulos de dívida de prazo superior a um ano . / Includes bonds and notes and public or private debt securities, such as negotiable certificates of deposit with maturities of more than one year, participation certificates and other securities with maturities of more than one year.
(3) Inclui, nomeadamente, bilhetes do Tesouro, papel comercial, certificados de depósito não superior a um ano e outros títulos de prazo não superior a um ano. / Includes, namely, Treasury bills, commercial paper, negociable certificates of deposit with original maturities of one year or less and other securities with maturities of one year or less.
(4) Sobre o conteúdo, ver notas no fim da publicação. / For information on coverage see notes at the end of this publication.

C.3.3.3 INVESTIMENTO DE CARTEIRA - PASSIVOS[a]

Por zona económica e país de origem[1]
Posições em fim de período

PORTFOLIO INVESTMENT - LIABILITIES[a]

By economic area and country of origin[1]
End-of-period positions

Fonte / Source: Banco de Portugal

10^6 euros

		Total	União Europeia					Reino Unido	EUA	Suíça	*Off-shores*[b]	Resto do Mundo	Por memória: OCDE
			Total	Área do euro									
				Total	Alemanha	Espanha	França						
		1=2+8+...+11	2	3	4	5	6	7	8	9	10	11	12
06	Mar	133 417.4	113 062.4	95 155.1	20 955.4	5 687.2	28 472.1	17 054.7	9 548.0	932.1	2 385.2	7 489.8	127 537.6
	Jun	133 260.4	114 185.3	97 195.8	21 457.8	5 970.1	29 860.9	16 009.5	8 578.0	902.9	2 251.7	7 342.5	127 740.4
	Set	139 501.8	119 873.3	102 333.4	22 574.2	6 841.8	31 382.4	16 363.3	8 676.8	931.3	2 252.4	7 768.0	133 961.5
	Dez	147 530.6	127 540.8	109 444.8	24 116.9	7 736.5	33 988.9	16 706.6	8 657.1	949.2	2 249.1	8 134.5	142 004.3
07	Mar	147 004.7	127 322.6	110 304.0	23 953.9	7 865.9	33 699.4	15 735.4	8 082.4	945.2	2 398.3	8 256.3	141 291.4
	Jun	161 835.6	140 412.6	122 742.9	26 279.2	8 760.7	37 315.1	16 384.9	8 386.0	1 023.6	2 841.8	9 171.6	155 297.7
	Set	158 674.2	138 322.9	122 462.4	25 993.8	8 471.4	37 607.1	14 733.3	7 346.1	997.7	2 950.4	9 057.1	152 081.8
	Dez	166 309.8	144 932.2	129 041.6	26 941.2	9 124.9	39 121.7	14 841.6	7 466.8	1 019.2	3 309.3	9 582.3	159 111.6
08	Mar	163 724.3	142 491.4	127 712.0	27 418.8	9 060.8	39 699.5	13 532.8	7 094.1	851.3	2 984.3	10 303.2	156 485.4
	Jun	170 210.6	148 449.2	133 642.0	29 167.0	10 001.1	42 308.6	13 305.3	7 072.5	656.1	2 730.1	11 302.6	162 487.4
	Set	175 365.8	152 741.3	137 835.8	30 507.6	10 967.2	44 038.3	13 135.4	7 297.6	457.2	2 514.6	12 355.2	167 161.2
	Dez	180 145.5	156 937.5	142 091.8	31 896.2	11 878.5	45 891.8	12 791.9	7 341.6	240.0	2 265.9	13 360.4	171 510.6
09	Mar	188 545.1	164 232.1	148 791.5	33 506.3	12 135.3	47 878.1	13 256.8	7 658.4	250.1	2 373.4	14 031.2	179 551.4
	Jun	201 540.0	175 738.0	159 331.7	35 907.0	12 882.0	51 330.4	14 064.6	8 055.7	262.7	2 522.2	14 961.3	191 964.1
	Set	207 319.2	180 235.5	163 101.3	36 705.7	13 432.6	52 325.7	14 738.2	8 654.6	283.1	2 637.4	15 508.6	197 371.8
	Dez	214 026.0	186 997.3	169 609.6	38 116.6	13 954.4	55 011.7	14 937.5	8 356.3	272.4	2 649.0	15 751.1	203 860.8
10	Mar	221 823.8	193 846.4	175 861.0	39 543.5	14 398.3	57 024.8	15 439.1	8 629.1	281.2	2 742.7	16 324.5	211 302.9
	Jun	200 068.0	174 724.3	158 388.3	35 542.0	13 198.1	51 411.6	14 062.0	7 881.3	257.1	2 482.4	14 722.9	190 531.7

	1=2+8+...+11	2	3	4	5	6	7	8	9	10	11	12
	Total	Total	Total	Germany	Spain	France	United Kingdom	USA	Switzerland	Off-shores[b]	Rest of the World	Memo item: OECD
			Euro area									
		European Union										

(1) A distribuição geográfica tem por base informação referente ao último detentor, incorporando os dados disponibilizados pelo Fundo Monetário Internacional (*Coordinated Portfolio Investment Survey*). Para detalhes adicionais, ver notas no fim da publicação. / The geographical breakdown is based on information regarding the last owner, incorporating the data available in the Internationl Monetary Fund (Coordinated Portfolio Investment Survey). For additional details see notes at the end of this publication.

C.3.4 DERIVADOS FINANCEIROS[1]

Por sector institucional do investidor residente
Posições em fim de período

FINANCIAL DERIVATIVES[1]

By institutional sector of the resident investor
End-of-period positions

Fonte / Source: Banco de Portugal

10^6 euros

		Total	Autoridades Monetárias[2]	Administrações Públicas[2]	Outras instituições financeiras monetárias[2]	Outros sectores residentes
		1=2+3+4+5	2	3	4	5
06	Mar	9.6	0.5	-73.5	142.6	-60.1
	Jun	193.4	0.6	-68.8	320.6	-59.0
	Set	227.9	0.6	-67.8	352.3	-57.2
	Dez	181.1	0.5	-58.9	296.3	-56.8
07	Mar	195.4	0.5	-65.3	315.7	-55.6
	Jun	288.0	0.4	-34.7	380.3	-58.0
	Set	63.7	0.3	-38.0	154.3	-52.9
	Dez	81.9	0.2	-57.0	185.9	-47.3
08	Mar	188.6	0.1	-78.1	177.8	88.8
	Jun	119.3	-0.4	-35.6	102.0	53.4
	Set	132.4	-0.1	-32.1	93.4	71.1
	Dez	162.9	-0.3	-69.1	204.4	27.9
09	Mar	-195.8	-0.2	-72.9	-151.4	28.6
	Jun	-662.3	-0.9	-56.6	-625.9	21.1
	Set	-360.7	-1.0	-66.6	-315.5	22.4
	Dez	-441.3	3.2	-47.1	-379.5	-17.9
10	Mar	-652.3	-1.5	7.1	-617.0	-40.8
	Jun	-868.2	-2.4	262.5	-987.3	-141.0

	1=2+3+4+5	2	3	4	5
	Total	Monetary Authorities[2]	General Government[2]	Other monetary financial institutions[2]	Other resident sectors

(1)Valores líquidos. / Net figures.
(2)Sobre o conteúdo, ver notas no fim da publicação. / For information on coverage see notes at the end of this publication.

C.3.5.1 OUTRO INVESTIMENTO[1]

Por sector institucional do investidor residente
Posições em fim de período

OTHER INVESTMENT[1]

By institutional sector of the resident investor
End-of-period positions

Fonte / Source: Banco de Portugal

10^6 euros

		Total		Autoridades Monetárias[2][3]		Administrações Públicas[3]		Outras instituições financeiras monetárias[3]		Outros sectores residentes	
		Activos	Passivos	Activos	Passivos	Activos	Passivos	Activos	Passivos	Activos	Passivos
		1=3+5+7+9	2=4+6+8+10	3	4	5	6	7	8	9	10
06	Mar	103 505.0	188 395.6	4 594.8	15 845.8	6 056.2	3 022.0	60 494.2	141 353.4	32 359.9	28 174.4
	Jun	100 016.9	191 173.2	4 446.2	15 814.6	5 905.6	3 156.1	56 820.4	143 445.9	32 844.7	28 756.6
	Set	102 026.5	186 293.2	3 587.9	8 306.0	5 947.0	2 706.5	59 153.1	148 052.1	33 338.5	27 228.6
	Dez	108 174.7	190 671.1	3 875.3	6 700.8	5 669.4	3 105.3	64 515.6	152 513.9	34 114.4	28 351.0
07	Mar	105 883.3	194 521.1	5 043.3	8 273.8	5 665.8	3 866.4	60 662.9	153 572.9	34 511.3	28 808.1
	Jun	114 805.4	199 017.4	6 513.4	9 290.5	5 650.3	1 861.5	66 667.5	158 158.4	35 974.3	29 707.0
	Set	119 274.9	203 715.5	8 040.4	10 151.9	5 466.7	4 246.2	69 651.4	160 386.8	36 116.4	28 930.7
	Dez	115 562.3	204 739.9	5 609.3	6 214.5	3 339.2	4 304.8	69 223.8	164 656.7	37 390.0	29 564.0
08	Mar	116 592.3	206 192.6	6 351.8	10 768.0	3 234.5	2 422.7	67 541.0	163 271.1	39 465.0	29 730.8
	Jun	121 373.4	207 870.5	6 659.4	12 688.0	3 251.2	2 282.7	70 499.2	163 316.0	40 963.6	29 583.8
	Set	119 877.0	206 801.6	6 589.0	14 224.7	3 301.5	2 927.9	69 593.3	160 504.4	40 393.2	29 144.6
	Dez	102 694.9	196 644.7	1 514.9	18 956.8	3 689.2	2 331.4	61 172.8	146 642.2	36 317.9	28 714.2
09	Mar	103 184.6	194 984.9	1 318.3	17 172.4	3 518.9	1 941.1	62 706.3	147 796.0	35 641.1	28 075.5
	Jun	99 455.6	188 886.8	1 322.3	13 667.8	3 436.7	2 347.8	59 840.7	144 492.1	34 856.0	28 379.1
	Set	96 519.5	194 266.9	1 534.7	20 296.0	3 363.5	2 544.9	58 958.5	142 361.2	32 662.9	29 064.8
	Dez	101 358.7	196 187.5	2 573.4	23 440.1	3 493.5	2 536.0	62 400.5	140 512.3	32 891.4	29 699.1
10	Mar	106 058.4	208 024.5	2 478.1	27 712.7	3 638.3	2 609.9	66 527.6	146 807.0	33 414.4	30 895.0
	Jun	109 967.3	231 760.4	1 943.3	58 087.4	4 234.5	2 990.0	69 901.4	138 694.7	33 888.2	31 988.3
		1=3+5+7+9	2=4+6+8+10	3	4	5	6	7	8	9	10
		Assets	Liabilities	Assets	Liabilities	Assets	Liabilities	Assets	Liabilities	Assets	Liabilities
		Total		Monetary Authorities[2][3]		General Government[3]		Other monetary financial institutions[3]		Other resident sectors	

(1) Inclui, em algumas componentes, estimativas trimestrais calculadas pelo Banco de Portugal com base na acumulação de fluxos mensais. / For some items includes estimates by Banco de Portugal based on accumulation of monthly flows.
(2) A partir de Janeiro de 1999, inclui os activos e passivos face a residentes na área do euro ou denominados em euros, os quais deixaram de ser considerados "Activos de reserva. / Since January 1999, it includes those assets and liabilities on euro area residents or denominated in euros, which can no longer be classified as "Reserve assets".
(3) Sobre o conteúdo, ver notas no fim da publicação. / For information on coverage see notes at the end of this publication.

C.3.5.2 OUTRO INVESTIMENTO[1]

Autoridades Monetárias[2][3] e Administrações Públicas[2], por prazo
Valores líquidos

OTHER INVESTMENT[1]

Monetary Authorities [2][3] and General Government[2], by maturity
Net figures

Fonte / Source: Banco de Portugal

10^6 euros

		Autoridades Monetárias				Administrações Públicas			
		Activos		Passivos		Activos		Passivos	
		De longo prazo	De curto prazo	De longo prazo	De curto prazo	De longo prazo	De curto prazo	De longo prazo	De curto prazo
		1	2	3	4	5	6	7	8
06	Mar	121.5	4 473.3	284.8	15 560.9	5 882.4	173.8	3 002.1	19.9
	Jun	121.5	4 324.7	198.5	15 616.1	5 731.4	174.2	3 062.7	93.4
	Set	121.5	3 466.4	59.3	8 246.8	5 776.7	170.2	1 857.5	849.1
	Dez	121.5	3 753.8	50.6	6 650.2	5 505.0	164.3	1 814.1	1 291.2
07	Mar	122.6	4 920.7	50.6	8 223.1	5 498.0	167.8	1 841.1	2 025.3
	Jun	122.6	6 390.8	50.6	9 239.9	5 477.3	173.0	1 834.9	26.6
	Set	122.6	7 917.8	0.0	10 151.9	5 300.3	166.4	1 834.8	2 411.4
	Dez	122.6	5 486.7	0.0	6 214.5	3 143.0	196.2	1 990.8	2 314.0
08	Mar	122.6	6 229.2	0.0	10 768.0	3 045.3	189.2	1 992.7	430.0
	Jun	122.6	6 536.8	0.0	12 688.0	3 053.8	197.4	1 919.7	362.9
	Set	122.6	6 466.5	0.0	14 224.7	3 109.4	192.1	1 947.6	980.2
	Dez	122.6	1 392.3	0.0	18 956.8	3 165.1	524.1	1 942.5	389.0
09	Mar	136.1	1 182.2	0.0	17 172.4	3 243.0	275.9	1 927.0	14.1
	Jun	136.1	1 186.2	0.0	13 667.8	3 148.5	288.2	2 115.6	232.2
	Set	136.1	1 398.5	0.0	20 296.0	3 074.0	289.5	2 130.5	414.3
	Dez	136.1	2 437.3	0.0	23 440.1	3 102.9	390.6	2 300.6	235.3
10	Mar	136.1	2 342.0	0.0	27 712.7	3 208.0	430.4	2 417.0	192.9
	Jun	136.1	1 807.2	0.0	58 087.4	3 788.3	446.2	2 473.3	516.8
		1	2	3	4	5	6	7	8
		Long-term	Short-term	Long-term	Short-term	Long-term	Short-term	Long-term	Short-term
		Assets		Liabilities		Assets		Liabilities	
		Monetary Authorities				General Government			

(1) Inclui, em algumas componentes, estimativas trimestrais calculadas pelo Banco de Portugal com base na acumulação de fluxos mensais. / For some items includes estimatives by Banco de Portugal based on accumulation of monthly flows.
(2) Sobre o conteúdo, ver notas no fim da publicação. / For information on coverage see notes at the end of this publication.
(3) A partir de Janeiro de 1999, inclui os activos e passivos face a residentes na área do euro ou denominados em euros, os quais deixaram de ser considerados "Activos de reserva". / Since January 1999, it includes those assets and liabilities on euro area residents or denominated in euros, which can no longer be classified as "Reserve assets".

C.3.5.3 OUTRO INVESTIMENTO[1]

Outras instituições financeiras monetárias[2] e Outros sectores residentes, por prazo

Valores líquidos

OTHER INVESTMENT[1]

Other monetary financial institutions[2] and Other resident sectors, by maturity

End-of-period positions

Fonte / Source: Banco de Portugal

10^6 euros

		Outras instituições financeiras monetárias				Outros sectores residentes					
		Activos		Passivos		Activos			Passivos		
		De longo prazo	De curto prazo	De longo prazo	De curto prazo	De longo prazo	De curto prazo	Do qual: Créditos comerciais	De longo prazo	De curto prazo	Do qual: Créditos comerciais
		1	2	3	4	5	6	7	8	9	10
06	Mar	8 038.3	52 455.9	64 700.7	76 652.7	2 477.4	29 882.5	9 342.6	15 185.3	12 989.1	10 751.7
	Jun	8 447.8	48 372.6	65 057.2	78 388.7	1 671.6	31 173.2	10 005.5	15 393.4	13 363.2	10 403.1
	Set	9 034.3	50 118.7	65 887.8	82 164.2	1 681.5	31 657.1	9 144.3	15 710.2	11 518.4	9 486.1
	Dez	8 531.0	55 984.7	70 195.4	82 318.5	1 665.1	32 449.3	9 967.8	16 234.8	12 116.2	10 171.3
07	Mar	9 073.8	51 589.2	71 219.6	82 353.3	1 521.1	32 990.2	10 546.3	16 564.1	12 244.0	10 194.3
	Jun	11 147.3	55 520.1	71 974.6	86 183.8	1 511.6	34 462.7	10 355.3	16 717.0	12 989.9	10 735.1
	Set	11 842.3	57 809.1	71 598.8	88 787.9	1 515.3	34 601.1	9 618.2	16 868.2	12 062.5	9 797.6
	Dez	12 892.7	56 331.1	74 414.2	90 242.5	1 486.7	35 903.2	10 386.1	16 601.5	12 962.4	10 792.2
08	Mar	13 222.6	54 318.3	74 406.0	88 865.1	1 433.8	38 031.2	10 921.5	16 927.9	12 803.0	11 057.4
	Jun	13 433.6	57 065.6	73 830.1	89 485.9	1 394.3	39 569.3	10 742.6	17 000.5	12 583.3	11 035.6
	Set	13 898.5	55 694.8	70 664.8	89 839.5	1 476.2	38 917.0	10 369.7	17 392.9	11 751.7	10 236.8
	Dez	14 124.7	47 048.1	68 206.7	78 435.5	1 505.9	34 812.1	9 777.0	17 603.8	11 110.4	9 714.0
09	Mar	14 525.7	48 180.6	63 258.4	84 537.5	1 518.5	34 122.6	8 946.2	17 997.2	10 078.3	8 785.9
	Jun	14 244.6	45 596.1	62 279.1	82 213.0	1 521.2	33 334.8	8 896.3	17 657.0	10 722.2	9 469.4
	Set	15 274.7	43 683.7	61 118.1	81 243.1	1 529.1	31 133.8	9 350.2	18 169.4	10 895.4	9 173.4
	Dez	20 280.7	42 119.8	62 736.3	77 776.0	1 556.1	31 335.3	9 787.3	18 997.3	10 701.8	9 666.9
10	Mar	21 244.3	45 283.3	62 533.0	84 274.0	1 552.6	31 861.8	10 354.3	19 499.8	11 395.2	10 426.5
	Jun	22 774.8	47 126.6	62 438.6	76 256.1	1 607.3	32 280.8	9 986.5	19 686.0	12 302.2	11 212.9
		1	2	3	4	5	6	7	8	9	10
		Long-term	Short-term	Long-term	Short-term	Long-term	Short-term	Of which: Trade credits	Long-term	Short-term	Of which: Trade credits
		Assets		Liabilities		Assets			Liabilities		
		Other monetary financial institutions				Other resident sectors					

(1) Inclui, em algumas componentes, estimativas trimestrais calculadas pelo Banco de Portugal com base na acumulação de fluxos mensais. / For some items includes estimates by Banco de Portugal based on accumulation of monthly flows.
(2) Sobre o conteúdo ver notas no fim da publicação. / For information on coverage see notes at the end of this publication.

C.3.6 ACTIVOS DE RESERVA[1]

Posições em fim de período

RESERVE ASSETS[1]

End-of-period positions

Fonte / Source: Banco de Portugal

10^6 euros

		Total	Ouro monetário[2]	Direitos de saque especiais	Posição de reserva no FMI	Activos cambiais[3]									Outros activos	Por memória:
						Total	Numerário e depósitos			Títulos				Derivados financeiros		
							Total	Junto de Autoridades Monetárias[4]	Junto de outras instituições financeiras monetárias	Total	Acções e outras participações[5]	Títulos de dívida de longo prazo[6]	Títulos de dívida de curto prazo[7]			Ouro em milhares de onças troy
		1=2+...+5+14	2	3	4	5=6+9+13	6=7+8	7	8	9=10+11+12	10	11	12	13	14	15
06	Mar	8 329.9	6 475.3	87.0	96.8	1 670.9	536.6	84.7	451.9	1 120.6	0.0	600.1	520.5	13.7	0.0	13 421
	Jun	7 645.0	6 338.0	85.7	136.8	1 084.6	701.7	5.0	696.7	370.9	0.0	80.0	290.9	12.0	0.0	13 420
	Set	7 367.9	5 846.2	86.7	123.5	1 311.4	816.2	3.9	812.3	483.0	0.0	454.6	28.4	12.2	0.0	12 300
	Dez	7 503.7	5 936.9	86.0	87.2	1 393.6	399.5	3.9	395.7	982.7	0.0	717.0	265.7	11.4	0.0	12 300
07	Mar	7 695.8	6 127.6	86.3	71.8	1 410.1	411.2	3.5	407.8	986.4	0.0	236.3	750.1	12.5	0.0	12 300
	Jun	7 275.8	5 906.1	86.1	78.9	1 204.7	494.8	2.5	492.3	699.2	0.0	302.6	396.6	10.7	0.0	12 300
	Set	7 211.0	6 399.6	84.9	68.9	657.6	309.9	2.9	307.1	336.0	0.0	287.2	48.8	11.7	0.0	12 300
	Dez	7 843.4	6 989.0	83.6	61.4	709.4	416.7	2.2	414.5	282.1	0.0	217.7	64.4	10.7	0.0	12 299
08	Mar	8 282.7	7 290.2	81.5	57.5	853.6	435.1	3.1	432.0	407.7	0.0	166.2	241.5	10.8	0.0	12 299
	Jun	8 293.9	7 277.2	81.5	66.9	868.3	233.0	1.5	231.5	625.4	0.0	494.0	131.5	9.8	0.0	12 299
	Set	8 698.3	7 713.2	86.1	67.5	831.4	125.6	2.4	123.2	696.2	0.0	476.5	219.7	9.6	0.0	12 299
	Dez	8 584.7	7 644.3	87.9	118.3	734.3	161.9	1.9	160.0	566.9	0.0	566.9	0.0	5.5	0.0	12 299
09	Mar	9 399.4	8 488.5	89.5	129.1	692.3	11.6	1.2	10.4	679.8	0.0	679.8	0.0	0.9	0.0	12 299
	Jun	8 990.8	8 187.6	87.8	170.4	545.0	41.5	20.5	21.0	503.5	0.0	503.5	0.0	0.0	0.0	12 298
	Set	10 038.5	8 409.0	900.9	200.1	528.4	69.2	30.3	38.8	459.2	0.0	459.2	0.0	0.0	0.0	12 298
	Dez	11 096.3	9 424.5	907.1	234.1	530.6	169.2	0.5	168.6	361.4	0.0	361.4	0.0	0.0	0.0	12 298
10	Mar	12 091.0	10 122.9	938.8	220.9	808.4	171.6	20.8	150.8	637.7	0.0	637.7	0.0	-0.9	0.0	12 298
	Jun	14 926.0	12 432.3	1 004.0	296.4	1 193.3	342.1	-1.0	343.1	855.4	0.0	855.4	0.0	-4.2	0.0	12 298
		1=2+...+5+14	2	3	4	5=6+9+13	6=7+8	7	8	9=10+11+12	10	11	12	13	14	15
		Total	Monetary gold[2]	Special drawing rights	Reserve position in the IMF	Total	Total	With Monetary Authorities[4]	With other monetary financial institutions	Total	Shares and other equity[5]	Long-term debt securities[6]	Short-term debt securities[7]	Financial derivatives	Other assets	Gold in thousands of troy ounces
							Currency and deposits			Securities						
						Foreign exchange[3]										Memo item:

(1) A partir de Janeiro de 1999 são considerados activos de reserva apenas os activos do Banco de Portugal face a não residentes da área do euro e denominados em moedas de países fora desta área, havendo lugar a uma quebra de série. / From January 1999 onwards reserve assets include only Banco de Portugal claims on non-euro area residents denominated in non-euro area currencies, thus implying a break in the series.
(2) A preços de mercado. / At market prices.
(3) A partir de Janeiro de 1999 inclui apenas activos sobre não residentes na área do euro em moedas de países fora da área do euro. / From January 1999 onwards, includes only assets on euro area non-residents denominated in non-euro area currencies.
(4) Inclui depósitos junto do Banco de Pagamentos Internacional (BIS) e do Fundo Monetário Internacional (FMI). / Includes deposits with Bank for International Settlements (BIS) and International Monetary Fund (IMF).
(5) Inclui, nomeadamente, acções, unidades de participação em fundos de investimento e outros títulos de participação no capital, como os *Depositary Receipts*. / Includes, namely, shares, investment trust units and other participation or similar documents such as "Depositary Receipts".
(6) Inclui, nomeadamente, obrigações e outros títulos de dívida pública ou privada, tais como, certificados de depósito de prazo superior a um ano, títulos de participação e outros títulos de dívida de prazo superior a um ano. / Includes bonds and notes and public or private debt securites, such as negotiable certificates of deposit with maturities of more than one year, participation certificates and other securities with maturities of more than one year.
(7) Inclui, nomeadamente, bilhetes do Tesouro, papel comercial, certificados de depósito de prazo não superior a um ano e outros títulos de prazo não superior a um ano. / Includes, namely, Treasury bills, commercial paper, negotiable certificates of deposit (with original maturities of one year or less) and other securities with maturities of one year or less.

C.3.7 POSIÇÃO DE INVESTIMENTO INTERNACIONAL[1]

Decomposição da variação de posições

INTERNATIONAL INVESTMENT POSITION[1]

Breakdown by change on position

Fonte / Source: Banco de Portugal

10^6 euros

		2008P	2009P						
		Posições em fim de período	Transacções	Variações de preços	Variações cambiais	Outros ajustamentos	Posições em fim de período		
		1	2	3	4	5	6		
1	Posição de investimento internacional	-165 194.5	-15 423.0	-2 940.8	1 036.3	-244.8	-182 766.8	International investment position	1
2	Activos	283 428.5	17 010.4	4 654.4	-24.8	-381.7	304 686.8	Assets	2
3	Investimento directo de Portugal no exterior [2]	45 272.7	931.3	693.5	-143.4	-75.4	46 678.7	Portuguese direct investment abroad [2]	3
4	No capital de empresas e lucros reinvestidos	39 946.2	384.1	693.5	-143.4	-75.4	40 805.0	Equity capital and reinvested earnings	4
5	Outros capitais	5 326.5	547.2	0.0	0.0	0.0	5 873.7	Other capital	5
6	Investimento de carteira	126 713.3	16 451.4	2 687.0	142.6	0.0	145 994.3	Portfolio investment	6
7	Acções e outras participações	23 278.0	15.3	1 940.3	219.0	0.0	25 452.6	Shares and other equity	7
8	Autoridades Monetárias[3]	0.0	0.0	0.0	0.0	0.0	0.0	Monetary Authorities [3]	8
9	Administrações Públicas[3]	1 529.6	174.4	154.7	-98.5	0.0	1 760.2	General Government [3]	9
10	Outras instituições financeiras monetárias[3]	4 360.8	-624.9	678.6	162.2	0.0	4 576.8	Other monetary financial institutions [3]	10
11	Outros sectores residentes	17 387.5	465.8	1 107.0	155.3	0.0	19 115.6	Other resident sectors	11
12	Títulos de dívida de longo prazo	99 221.7	18 015.2	630.1	-56.0	0.0	117 811.1	Long-term debt securities	12
13	Autoridades Monetárias	11 956.5	1 443.9	-51.2	0.0	0.0	13 349.2	Monetary Authorities	13
14	Administrações Públicas	1 458.7	393.7	-90.3	-13.3	0.0	1 748.8	General Government	14
15	Outras instituições financeiras monetárias	31 824.4	10 029.0	16.9	-41.3	0.0	41 829.0	Other monetary financial institutions	15
16	Outros sectores residentes	53 982.1	6 148.6	754.8	-1.4	0.0	60 884.1	Other resident sectors	16
17	Títulos de dívida de curto prazo	4 213.6	-1 579.1	116.6	-20.4	0.0	2 730.7	Short-term debt securities	17
18	Autoridades Monetárias	1 688.2	-1 434.0	-14.2	0.0	0.0	240.0	Monetary Authorities	18
19	Administrações Públicas	9.7	0.0	0.0	0.0	0.0	9.7	General Government	19
20	Outras instituições financeiras monetárias	1 029.7	-575.4	9.7	-8.5	0.0	455.5	Other monetary financial institutions	20
21	Outros sectores residentes	1 485.9	430.3	121.1	-11.9	0.0	2 025.5	Other resident sectors	21
22	Derivados financeiros [4]	162.9	-120.2	-484.0	0.0	0.0	-441.3	Financial derivatives [4]	22
23	Autoridades Monetárias	-0.3	-2.5	6.0	0.0	0.0	3.2	Monetary Authorities	23
24	Administrações Públicas	-69.1	-93.1	115.1	0.0	0.0	-47.1	General Government	24
25	Outras instituições financeiras monetárias	204.4	-73.9	-510.0	0.0	0.0	-379.5	Other monetary financial institutions	25
26	Outros sectores residentes	27.9	49.3	-95.1	0.0	0.0	-17.9	Other resident sectors	26
27	Outro investimento	102 694.9	-171.6	0.0	-38.6	-1 125.9	101 358.7	Other investment	27
28	Autoridades Monetárias	1 514.9	1 066.8	0.0	36.0	-44.3	2 573.4	Monetary Authorities	28
29	Administrações Públicas	3 689.2	-138.5	0.0	-57.1	-0.1	3 493.5	General Government	29
30	Outras instituições financeiras monetárias	61 172.8	1 499.2	0.0	-269.3	-2.3	62 400.5	Other monetary financial institutions	30
31	Outros sectores residentes	36 317.9	-2 599.2	0.0	251.8	-1 079.3	32 891.4	Other resident sectors	31
32	Activos de reserva	8 584.7	-80.5	1 757.9	14.5	819.6	11 096.3	Reserve assets	32
33	Ouro monetário	7 644.3	0.0	1 780.2	0.0	0.0	9 424.5	Monetary gold	33
34	Direitos de saque especiais	87.9	-11.5	0.0	11.1	819.6	907.1	Special drawing rights	34
35	Posição de reserva no FMI	118.3	115.7	0.0	0.1	0.0	234.1	Reserve position in the IMF	35
36	Activos cambiais	734.3	-184.8	-22.3	3.3	0.0	530.6	Foreign exchange	36
37	Outros activos							Other assets	37
38	Passivos	448 623.0	32 433.5	7 595.2	-1 061.2	-136.9	487 453.5	Liabilities	38
39	Investimento directo do exterior em Portugal [2]	71 832.8	2 066.8	3 489.9	0.0	-149.4	77 240.0	Foreign direct investment in Portugal [2]	39
40	No capital de empresas e lucros reinvestidos	65 155.0	2 313.1	3 489.9	0.0	-149.4	70 808.5	Equity capital and reinvested earnings	40
41	Outros capitais	6 677.8	-246.3	0.0	0.0	0.0	6 431.5	Other capital	41
42	Investimento de carteira	180 145.5	29 711.5	4 105.3	62.8	0.9	214 026.0	Portfolio investment	42
43	Acções e outras participações	41 997.5	1 452.3	4 215.6	0.0	0.9	47 666.3	Shares and other equity	43
44	Outras instituições financeiras monetárias	3 371.2	-71.9	147.6	0.0	0.0	3 446.8	Other monetary financial institutions	44
45	Outros sectores residentes	38 626.4	1 524.2	4 068.0	0.0	0.9	44 219.5	Other resident sectors	45
46	Títulos de dívida de longo prazo	116 522.6	24 456.0	-110.3	3.4	0.0	140 871.7	Long-term debt securities	46
47	Autoridades Monetárias							Monetary Authorities	47
48	Administrações Públicas	73 679.5	5 910.1	-107.5	16.0	0.0	79 498.0	General Government	48
49	Outras instituições financeiras monetárias	27 041.5	17 819.5	4.4	-5.2	0.0	44 860.2	Other monetary financial institutions	49
50	Outros sectores residentes	15 801.5	726.5	-7.2	-7.3	0.0	16 513.5	Other resident sectors	50
51	Títulos de dívida de curto prazo	21 625.4	3 803.2	0.0	59.4	0.0	25 488.0	Short-term debt securities	51
52	Autoridades Monetárias							Monetary Authorities	52
53	Administrações Públicas	12 991.8	3 695.6	0.0	54.0	0.0	16 741.4	General Government	53
54	Outras instituições financeiras monetárias	1 665.8	-477.1	0.0	0.3	0.0	1 189.0	Other monetary financial institutions	54
55	Outros sectores residentes	6 967.8	584.7	0.0	5.1	0.0	7 557.6	Other resident sectors	55
56	Outro investimento	196 644.7	655.2	0.0	-1 124.0	11.6	196 187.5	Other investment	56
57	Autoridades Monetárias	18 956.8	4 471.7	0.0	0.0	11.6	23 440.1	Monetary Authorities	57
58	Administrações Públicas	2 331.4	204.5	0.0	0.0	0.0	2 536.0	General Government	58
59	Outras instituições financeiras monetárias	146 642.2	-5 034.5	0.0	-1 095.5	0.0	140 512.3	Other monetary financial institutions	59
60	Outros sectores residentes	28 714.2	1 013.4	0.0	-28.5	0.0	29 699.1	Other resident sectors	60

	1	2	3	4	5	6
	End-of-period positions	Transactions	Price changes	Exchange rate changes	Other adjustments	End-of-period positions
	2008P	2009P				

(1) Este quadro é regularmente actualizado após o apuramento de estatísticas anuais completas da posição de investimento internacional, incluindo as componentes de reconciliação entre fluxos e posições. Para um determinado ano, a informação publicada poderá ser revista ocasionalmente, em articulação com a revisão da respectiva informação de fluxos e posições publicada nos capítulos C.2 e C.3. / This table is regularly updated following the calculation of a complete set of annual international investment position statistics, including the components of the reconciliation between flows and stocks. For a given year, the published information may be occasionally revised, in line with the revision of the respective flows and stocks data published in chapters C.2. and C.3.
(2) Inclui investimento imobiliário. / Includes real estate investment.
(3) Sobre o conteúdo, ver notas no fim da publicação. / For information on coverage see notes at the end of this publication.
(4) Valores líquidos. / Net figures.

D. Estatísticas Cambiais

D. Exchange Rate Statistics

D.1 Taxas de câmbio

D.1 Exchange rates

D.1 TAXAS DE CONVERSÃO IRREVOGÁVEIS PARA O EURO

IRREVOCABLE CONVERSION RATES FOR THE EURO

Fonte / Source: Banco Central Europeu / European Central Bank

x unidades de moeda por 1 euro / x currency units per 1 euro

	Moeda	Sigla	Valor
1	1	2	3
1	Franco belga / Belgian franc	BEF	40.3399
2	Marco alemão / Deutsche mark	DEM	1.95583
3	Libra irlandesa / Irish pound	IEP	0.787564
4	Dracma grega / Greek drachma(1)	GRD	340.750
5	Peseta espanhola / Spanish peseta	ESP	166.386
6	Franco francês / French franc	FRF	6.55957
7	Lira italiana / Italian lira	ITL	1936.27
8	Libra cipriota / Cyprus pound (2)	CYP	0.585274
9	Franco luxemburguês / Luxembourg franc	LUF	40.3399
10	Lira maltesa / Maltese lira(2)	MTL	0.429300
11	Florim holandês / Dutch guilder	NLG	2.20371
12	Xelim austríaco / Austrian shilling	ATS	13.7603
13	Escudo português / Portuguese escudo	PTE	200.482
14	Tolar esloveno / Slovenia tolar (3)	SIT	239.640
15	Coroa eslovaca / Slovak koruna(4)	SKK	30.1260
16	Markka finlandesa / Finnish markka	FIM	5.94573

1	2	3
Currency	Code	Value

As taxas de conversão irrevogáveis para o euro foram adoptadas no dia 31 de Dezembro de 1998 pelo Conselho da UE, sob proposta da Comissão das Comunidades Europeias e após consulta do Banco Central Europeu, tendo entrado em vigor às 0:00 horas do dia 1 de Janeiro de 1999 (hora local). Nos termos do enquadramento legal aplicável à utilização do euro, a taxa de conversão irrevogável do euro para cada uma das moedas participantes será a única taxa a utilizar, quer para a conversão entre o euro e a unidade de moeda nacional, quer para a conversão entre as unidades de moeda nacionais. As taxas irrevogáveis de conversão para o euro não podem ser arredondadas e não é permitido o cálculo de taxas de conversão inversas.

(1) Em vigor desde 1 de Janeiro de 2001
(2) Em vigor desde 1 de Janeiro de 2008
(3) Em vigor desde 1 de Janeiro de 2007
(4) Em vigor desde 1 de Janeiro de 2009

The irrevocable conversion rates for the euro were adopted on 31 December 1998 by the EU Council, upon a proposal from the Commission of the European Communities and after consultation of the European Central Bank for effect at 0.00 on 1 January 1999 (local time). In compliance with the legal framework for the use of the euro, the irrevocable conversion rate for the euro for each participating currency is the only rate to be used for conversion either way between the euro and the national currency unit and also for conversions between national currency units. The irrevocable conversion rates for the euro cannot be rounded and the computation of inverse conversion rates is not permitted.

(1) As from 1 January 2001
(2) As from 1 January 2008
(3) As from 1 January 2007
(4) As from 1 January 2009

D.1.1 TAXAS DE CÂMBIO DE REFERÊNCIA DO EURO[(1)(2)]
Valores médios

EURO REFERENCE EXCHANGE RATES [(1)(2)]
Averages

Fonte / Source: Coluna/column (1,3,5,7) Banco Central Europeu / European Central Bank; (2,4,6,8) Banco de Portugal

		Moedas do MTC II							
		Coroa dinamarquesa - DKK		Coroa estónia - EEK		Litas Lituana - LTL		Lats letão - LVL	
		Taxa de câmbio de referência do euro	Desvio em relação à taxa central do euro	Taxa de câmbio de referência do euro	Desvio em relação à taxa central do euro	Taxa de câmbio de referência do euro	Desvio em relação à taxa central do euro	Taxa de câmbio de referência do euro	Desvio em relação à taxa central do euro
		1	2	3	4	5	6	7	8
07		7.4506	-0.13	15.6466	0.00	3.4528	0.00	0.7001	-0.39
08		7.4560	-0.06	15.6466	0.00	3.4528	0.00	0.7027	-0.02
09		7.4462	-0.19	15.6466	0.00	3.4528	0.00	0.7057	0.41
09	Mar	7.4509	-0.13	15.6466	0.00	3.4528	0.00	0.7083	0.78
	Abr	7.4491	-0.15	15.6466	0.00	3.4528	0.00	0.7093	0.92
	Mai	7.4468	-0.18	15.6466	0.00	3.4528	0.00	0.7092	0.91
	Jun	7.4457	-0.20	15.6466	0.00	3.4528	0.00	0.7015	-0.18
	Jul	7.4458	-0.20	15.6466	0.00	3.4528	0.00	0.7006	-0.31
	Ago	7.4440	-0.22	15.6466	0.00	3.4528	0.00	0.7013	-0.21
	Set	7.4428	-0.24	15.6466	0.00	3.4528	0.00	0.7039	0.16
	Out	7.4438	-0.22	15.6466	0.00	3.4528	0.00	0.7088	0.86
	Nov	7.4415	-0.25	15.6466	0.00	3.4528	0.00	0.7088	0.85
	Dez	7.4419	-0.25	15.6466	0.00	3.4528	0.00	0.7077	0.70
10	Jan	7.4424	-0.24	15.6466	0.00	3.4528	0.00	0.7088	0.85
	Fev	7.4440	-0.22	15.6466	0.00	3.4528	0.00	0.7090	0.89
	Mar	7.4416	-0.25	15.6466	0.00	3.4528	0.00	0.7083	0.78
	Abr	7.4428	-0.24	15.6466	0.00	3.4528	0.00	0.7076	0.68
	Mai	7.4413	-0.26	15.6466	0.00	3.4528	0.00	0.7075	0.67
	Jun	7.4409	-0.26	15.6466	0.00	3.4528	0.00	0.7082	0.77
	Jul	7.4522	-0.11	15.6466	0.00	3.4528	0.00	0.7090	0.89
	Ago	7.4495	-0.15	15.6466	0.00	3.4528	0.00	0.7085	0.81
		1	2	3	4	5	6	7	8
		Euro reference exchange rates	Deviation from euro central rate	Euro reference exchange rates	Deviation from euro central rate	Euro reference exchange rates	Deviation from euro central rate	Euro reference exchange rates	Deviation from euro central rate
		Danish Krone - DKK		Estonian Kroon - EEK		(Lithuania) Litas - LTL		(Latvia) Lats - LVL	
		ERM II Currencies							

(1) A taxa central do euro para a coroa dinamarquesa, 7.46038 unidades de moeda nacional por euro, foi anunciada no dia 31 de Dezembro de 1998, tendo sido estabelecida entre o Banco Central Europeu e o Danmarks Nationalbank. No dia 27 de Junho de 2004, o Banco Central Europeu acordou com o Eesti Pank e o Lietuvos Bankas, as taxas centrais para a coroa estónia e a lita lituana com os valores, respectivamente, de 15.6466 e 3.4528 unidades de moeda nacional por euro, com efeitos a partir de 28 de Junho de 2004. Em 29 de Abril de 2005, o Banco Central Europeu acordou com o Latvijas Banka a taxa central para o lats letão com o valor de 0.702804 unidades de moeda nacional por euro, com efeitos a partir de 2 de Maio de 2005. Em 28 de Maio de 2008 o Banco Central Europeu e o Národná banka Slovenska definiram a nova taxa central para a coroa eslovaca, com o valor de 30.1260 unidades desta moeda para 1 euro./ The euro central rate for the danish krone, 7.46038 units of national currency per euro, was announced on 31 December 1998, having been established by the European Central Bank and the Danmarks Nationalbank.The European Central Bank and the Eesti Pank and Lietuvos Bankas announced the euro central rate for the estonian kroon 15.6466, (lithuania)and litas 3.45280, respectively, units of national currency per euro, at 27 June 2004 starting on 28 June 2004. On 29 April 2005, the European Central Bank and the Latvijas Banka defined the euro central rate for the the latvian lats (0.702804) units of national currency per euro, with effect from 2 May 2005. On 16th March 2007, the European Central Bank and the Národná banka Slovenska, have established, by common accord.On 28 May 2008 the European Central Bank and the Národná banka Slovenska have established the new euro central note for the slovak koruna 30.1260 units of national currency per euro, with effect from 29th May 2008.
(2) Um sinal negativo significa que a moeda está apreciada em relação à taxa central./ A minus sign means that the currency is overvalued against the central rate.

D.1.1.1 TAXAS DE CÂMBIO DE REFERÊNCIA DO EURO (continua)[(a)(b)]
Valores médios

EURO REFERENCE EXCHANGE RATES (to be continued)[(a)(b)]
Averages

Fonte / Source: Banco de Central Europeu / European Central Bank

		União Europeia (excepto MTC II)						
		Lev da Bulgária BGN	Coroa checa CZK	Libra esterlina GBP	Forint húngaro HUF	Zloti polaco PLN	Novo Leu da Roménia[(1)] RON	Coroa sueca SEK
		1	2	3	4	5	6	7
07		1.9558	27.766	0.68434	251.35	3.7837	3.3353	9.2501
08		1.9558	24.946	0.79628	251.51	3.5121	3.6826	9.6152
09		1.9558	26.435	0.89094	280.33	4.3276	4.2399	10.6193
09	Mar	1.9558	27.231	0.91966	304.14	4.6210	4.2828	11.1767
	Abr	1.9558	26.774	0.89756	295.26	4.4326	4.2041	10.8796
	Mai	1.9558	26.731	0.88445	281.93	4.4103	4.1700	10.5820
	Jun	1.9558	26.545	0.85670	280.46	4.5084	4.2131	10.8742
	Jul	1.9558	25.793	0.86092	272.06	4.2965	4.2184	10.8262
	Ago	1.9558	25.646	0.86265	270.05	4.1311	4.2183	10.2210
	Set	1.9558	25.346	0.89135	271.84	4.1584	4.2420	10.1976
	Out	1.9558	25.861	0.91557	268.49	4.2146	4.2871	10.3102
	Nov	1.9558	25.812	0.89892	270.92	4.1646	4.2896	10.3331
	Dez	1.9558	26.089	0.89972	273.22	4.1439	4.2284	10.4085
10	Jan	1.9558	26.133	0.88305	269.43	4.0703	4.1383	10.1939
	Fev	1.9558	25.979	0.87604	271.21	4.0144	4.1196	9.9505
	Mar	1.9558	25.541	0.90160	265.40	3.8906	4.0866	9.7277
	Abr	1.9558	25.308	0.87456	265.53	3.8782	4.1306	9.6617
	Mai	1.9558	25.663	0.85714	276.78	4.0567	4.1767	9.6641
	Jun	1.9558	25.780	0.82771	281.49	4.1055	4.2434	9.5723
	Jul	1.9558	25.328	0.83566	283.75	4.0814	4.2608	9.4954
	Ago	1.9558	24.806	0.82363	281.45	3.9899	4.2396	9.4216
		1	2	3	4	5	6	7
		(Bulgaria) Lev BGN	Czech koruna CZK	Pound sterling GBP	(Hungary) Forint HUF	(Poland) Zloty PLN	New Romanian[(1)] Leu RON	Swedish krona SEK
		European Union (except ERM II)						

(1) O BCE calcula e publica taxas de câmbio de referência para a moeda da Roménia a partir de 2 de Outubro de 2000 - os dados anteriores são indicativos.Em 1 de Julho de 2005 foi introduzido o novo Leu da Roménia (RON). Conversão:1 RON = 10 000 ROL. / The ECB computes and publishes euro reference exchange rates for the Romanian currency as from 2 October 2000 - previous data are indicative. / The New romanian leu (RON) was introduced on 1st July 2005. Conversion: 1 RON = 10 000 ROL.

D.1.1.1 TAXAS DE CÂMBIO DE REFERÊNCIA DO EURO (continuação)[(a)(b)]
Valores médios

EURO REFERENCE EXCHANGE RATES (continued)[(a)(b)]
Averages

Fonte / Source: Banco Central Europeu / European Central Bank

		Europa (excepto União Europeia)						OCDE (excepto Europa)						
		Franco suiço CHF	Kuna croata[1] HRK	Coroa da Islândia ISK	Coroa norueguesa NOK	Rublo russo[1] RUB	Nova lira turca[2] TRY	Dólar australiano AUD	Dólar canadiano CAD	Iene japonês JPY	Won da Coreia do Sul KRW	Peso mexicano[3] MXN	Dólar da Nova Zelândia NZD	Dólar dos Estados Unidos USD
		8	9	10	11	12	13	14	15	16	17	18	19	20
07		1.6427	7.3376	87.63	8.0165	35.0183	1.7865	1.6348	1.4678	161.25	1272.99	14.9743	1.8627	1.3705
08		1.5874	7.2239	143.83	8.2237	36.4207	1.9064	1.7416	1.5594	152.45	1606.09	16.2911	2.0770	1.4708
09		1.5100	7.3400	.	8.7278	44.1376	2.1631	1.7727	1.5850	130.34	1772.90	18.7989	2.2121	1.3948
09	Mar	1.5083	7.4430	.	8.8388	45.1451	2.2340	1.9594	1.6470	127.65	1894.48	19.1278	2.4527	1.3050
	Abr	1.5147	7.4172	.	8.7867	44.2135	2.1277	1.8504	1.6188	130.25	1760.14	17.7645	2.3123	1.3190
	Mai	1.5118	7.3515	.	8.7943	43.5678	2.1251	1.7831	1.5712	131.85	1710.18	17.9969	2.2663	1.3650
	Jun	1.5148	7.2954	.	8.9388	43.5553	2.1675	1.7463	1.5761	135.39	1768.80	18.6813	2.1967	1.4016
	Jul	1.5202	7.3307	.	8.9494	44.3881	2.1378	1.7504	1.5824	133.09	1778.43	18.8143	2.1873	1.4088
	Ago	1.5236	7.3287	.	8.6602	45.1972	2.1236	1.7081	1.5522	135.31	1768.99	18.5571	2.1097	1.4268
	Set	1.5148	7.3102	.	8.5964	44.7624	2.1711	1.6903	1.5752	133.14	1768.58	19.5255	2.0691	1.4562
	Out	1.5138	7.2419	.	8.3596	43.6188	2.1823	1.6341	1.5619	133.91	1739.94	19.5856	2.0065	1.4816
	Nov	1.5105	7.2952	.	8.4143	43.1835	2.2262	1.6223	1.5805	132.97	1735.17	19.5478	2.0450	1.4914
	Dez	1.5021	7.2907	.	8.4066	43.9019	2.2013	1.6185	1.5397	131.21	1703.03	18.7787	2.0383	1.4614
10	Jan	1.4765	7.2938	.	8.1817	42.5749	2.1028	1.5624	1.4879	130.34	1624.76	18.2820	1.9646	1.4272
	Fev	1.4671	7.3029	.	8.0971	41.2845	2.0756	1.5434	1.4454	123.46	1582.70	17.7154	1.9615	1.3686
	Mar	1.4482	7.2616	.	8.0369	40.1219	2.0821	1.4882	1.3889	123.03	1542.59	17.0587	1.9301	1.3569
	Abr	1.4337	7.2594	.	7.9323	39.1335	1.9983	1.4463	1.3467	125.33	1494.53	16.3957	1.8814	1.3406
	Mai	1.4181	7.2630	.	7.8907	38.2707	1.9459	1.4436	1.3060	115.83	1465.81	15.9856	1.8010	1.2565
	Jun	1.3767	7.2225	.	7.9062	38.1507	1.9274	1.4315	1.2674	110.99	1483.22	15.5346	1.7667	1.2209
	Jul	1.3460	7.2198	.	8.0201	39.1317	1.9669	1.4586	1.3322	111.73	1538.85	16.3699	1.7925	1.2770
	Ago	1.3413	7.2525	.	7.9325	39.1898	1.9484	1.4337	1.3411	110.04	1522.39	16.4571	1.8059	1.2894

	8	9	10	11	12	13	14	15	16	17	18	19	20
	Swiss franc CHF	(Croatia) Kuna[1] HRK	Icelandic krona ISK	Norwegian krone NOK	Russian rouble[1] RUB	New turkish lira[2] TRY	Australian dollar AUD	Canadian dollar CAD	(Japan) Yen JPY	South Korean won KRW	Mexican peso[3] MXN	New Zealand dollar NZD	US dollar USD
	Europe (except European Union)						OECD (except Europe)						

(1) O BCE calcula e publica taxas de câmbio de referência destas moedas face ao euro a partir de 1 de Abril de 2005. Os dados anteriores são indicativos./ For these currencies the ECB computes and publishes euro reference exchange rates as from 1 Abril 2005. Previous data are indicative.
(2) Em 1 de Janeiro de 2005 foi introduzida a Nova Lira Turca (TRY). Conversão: 1 TRY = 1 000 000 TRL. / The New Turkish Lira (TRY) was introduced on 1st January 2005. Conversion: 1 TRY =1 000 000 TRL.
(3) O BCE calcula e publica taxas de câmbio de referência do Peso Mexicano (MXN) face ao euro a partir de 2 de Janeiro de 2008. Os dados anteriores são indicativos. / The ECB computes and publishes euro reference exchange rates for Mexican Peso as from 2 January 2008. Previous data are indicative.

D.1.1.1 TAXAS DE CÂMBIO DE REFERÊNCIA DO EURO (continuação)[(a)(b)]
Valores médios

EURO REFERENCE EXCHANGE RATES (continued)[(a(b)]
Averages

Fonte / Source: Coluna / Column (21, 22, 24,25,26-32) Banco Central Europeu / European Central Bank; (23, 27) Banco de Portugal

		Resto do Mundo											
		Real do Brasil[1] BRL	Yuan renmimbi da China[2] CNY	Escudo de Cabo Verde CVE	Dólar de Hong Kong HKD	Rupia indonésia[2] IDR	Rupia indiana[3] INR	Pataca de Macau MOP	Ringgit da Malásia[2] MYR	Peso filipino[2] PHP	Dólar de Singapura SGD	Baht da Tailândia[2] THB	Rand da África do Sul ZAR
		21	22	23	24	25	26	27	28	29	30	31	32
07		2.6594	10.4178	110.265	10.6912	12528.33	56.4186	11.0110	4.7076	63.0261	2.0636	44.214	9.6596
08		2.6737	10.2236	110.265	11.4541	14165.16	63.6143	11.8018	4.8893	65.1715	2.0762	48.475	12.0590
09		2.7674	9.4496	110.265	10.8114	14443.74	67.3611	11.1291	4.9079	66.3376	2.0241	47.804	11.6737
09	Mar	3.0198	8.9210	110.265	10.1138	15477.84	66.8026	10.4172	4.7949	63.1050	1.9949	46.667	12.9870
	Abr	2.9197	9.0110	110.265	10.2229	14552.65	66.0471	10.5295	4.7562	63.4620	1.9823	46.741	11.8784
	Mai	2.8232	9.3157	110.265	10.5807	14137.45	66.1762	10.8981	4.8057	64.6000	1.9939	47.241	11.4475
	Jun	2.7391	9.5786	110.265	10.8638	14315.40	66.9191	11.1881	4.9305	67.0360	2.0357	47.844	11.2718
	Jul	2.7221	9.6246	110.265	10.9182	14241.51	68.2333	11.2457	4.9963	67.7240	2.0421	47.969	11.2007
	Ago	2.6314	9.7485	110.265	11.0587	14270.78	68.9570	11.3904	5.0185	68.8030	2.0577	48.543	11.3415
	Set	2.6520	9.9431	110.265	11.2858	14346.84	70.4154	11.6243	5.0862	69.9670	2.0720	49.239	10.9495
	Out	2.5771	10.1152	110.265	11.4828	14057.25	69.2160	11.8349	5.0425	69.4190	2.0714	49.504	11.0938
	Nov	2.5777	10.1827	110.265	11.5588	14115.45	69.4421	11.9056	5.0553	70.1650	2.0711	49.634	11.2134
	Dez	2.5566	9.0686	110.265	11.3296	13830.84	68.0924	11.6528	4.9859	67.7060	2.0392	48.544	10.9261
10	Jan	2.5383	9.7436	110.265	11.0783	13263.60	65.5361	11.4106	4.8170	65.7020	1.9930	47.150	10.6492
	Fev	2.5237	9.3462	110.265	10.6305	12786.05	63.4291	10.9507	4.6743	63.3170	1.9326	45.360	10.4964
	Mar	2.4233	9.2623	110.265	10.5313	12434.53	61.7352	10.8472	4.5083	61.9990	1.8990	44.111	10.0589
	Abr	2.3550	9.1505	110.265	10.4065	12101.70	59.6203	10.7187	4.2935	59.7880	1.8505	43.279	9.8658
	Mai	2.2750	8.5794	110.265	9.7843	11517.01	57.6166	10.0778	4.0874	57.3150	1.7503	40.714	9.6117
	Jun	2.2057	8.3245	110.265	9.5091	11169.39	56.8582	9.7981	3.9853	56.5940	1.7081	39.635	9.3398
	Jul	2.2600	8.6538	110.265	9.9308	11546.78	59.8100	10.2288	4.0924	59.0720	1.7588	41.273	9.6351
	Ago	2.2691	8.7520	110.265	10.0193	11573.26	60.0584	10.3199	4.0654	58.2450	1.7482	40.937	9.4192

	21	22	23	24	25	26	27	28	29	30	31	32
	Brazilian real[1] BRL	(China) Renmimbi yuan[2] CNY	Cape Verde escudo CVE	Hong Kong dollar HKD	Indonesian rupiah[2] IDR	Indian rupee[3] INR	(Macau) Pataca MOP	Malaysan Ringgit[2] MYR	Philippine peso[2] PHP	Singapore dollar SGD	(Thailand) Baht[2] THB	(South Africa) Rand ZAR
	Rest of the World											

(1) O BCE calcula e publica taxas de câmbio de referência do real do Brasil face ao euro a partir de 2 de Janeiro de 2008. Os dados anteriores são indicativos./ The ECB computes and publishes euro reference exchangre rates, for Brasilian real, as from 2 January 2008. Previous data are indicative
(2) O BCE calcula e publica taxas de câmbio de referência destas moedas face ao euro a partir de 1 de Abril de 2005. Os dados anteriores são indicativos./ For these currencies the ECB computes and publishes euro reference exchange rates as from 1 Abril 2005. Previous data are indicative.
(3) O BCE calcula e publica taxas de câmbio de referência para a Rupia indiana (INR) face ao euro a partir de 2 de Janeiro de 2009. Os dados anteriores são indicativos./ For these currencies the ECB computes and publishes euro reference exchange rates for Indian Rupee (INR), as from 2 January 2009. Previous data are indicative.

D.1.1.2 TAXAS DE CÂMBIO DE REFERÊNCIA DO EURO (continua)
Fim de período

EURO REFERENCE EXCHANGE RATES (to be continued)
End-of-period

Fonte / Source: Banco Central Europeu / European Central Bank

		União Europeia											
		Lev da Bulgária BGN	Coroa checa CZK	Libra esterlina GBP	Coroa dinamarquesa DKK	Coroa estónia EEK	Forint húngaro HUF	Litas lituana LTL	Lats letão LVL	Zloti polaco PLN	Novo Leu da Roménia[1] RON	Coroa sueca SEK	Coroa eslovaca SKK
		1	2	3	4	5	6	7	8	9	10	11	12
07		1.9558	26.628	0.73335	7.4583	15.6466	253.73	3.4528	0.6964	3.5935	3.6077	9.4415	33.583
08		1.9558	26.875	0.95250	7.4506	15.6466	266.70	3.4528	0.7083	4.1535	4.0225	10.8700	30.126
09		1.9558	26.473	0.88810	7.4418	15.6466	270.42	3.4528	0.7093	4.1045	4.2363	10.2520	.
09	Mar	1.9558	27.388	0.93080	7.4482	15.6466	308.18	3.4528	0.7096	4.6885	4.2385	10.9400	.
	Abr	1.9558	26.701	0.89335	7.4484	15.6466	289.73	3.4528	0.7093	4.3993	4.1892	10.6915	.
	Mai	1.9558	26.825	0.87290	7.4453	15.6466	282.48	3.4528	0.7093	4.4762	4.1825	10.6678	.
	Jun	1.9558	25.882	0.85210	7.4470	15.6466	271.55	3.4528	0.7036	4.4520	4.2072	10.8125	.
	Jul	1.9558	25.573	0.85560	7.4461	15.6466	266.53	3.4528	0.7023	4.1590	4.2185	10.3358	.
	Ago	1.9558	25.376	0.88135	7.4431	15.6466	271.85	3.4528	0.7031	4.1040	4.2238	10.2191	.
	Set	1.9558	25.164	0.90930	7.4443	15.6466	269.70	3.4528	0.7079	4.2295	4.2180	10.2320	.
	Out	1.9558	26.458	0.89375	7.4430	15.6466	273.39	3.4528	0.7091	4.2410	4.3045	10.3845	.
	Nov	1.9558	26.135	0.91155	7.4424	15.6466	273.88	3.4528	0.7088	4.1441	4.2706	10.4533	.
	Dez	1.9558	26.473	0.88810	7.4418	15.6466	270.42	3.4528	0.7093	4.1045	4.2363	10.2520	.
10	Jan	1.9558	26.223	0.86655	7.4443	15.6466	271.15	3.4528	0.7087	4.0463	4.1055	10.2388	.
	Fev	1.9558	25.970	0.89270	7.4428	15.6466	269.90	3.4528	0.7092	3.9698	4.1145	9.7260	.
	Mar	1.9558	25.440	0.88980	7.4447	15.6466	265.75	3.4528	0.7085	3.8673	4.0970	9.7135	.
	Abr	1.9558	25.527	0.87030	7.4425	15.6466	266.82	3.4528	0.7074	3.9163	4.1300	9.6217	.
	Mai	1.9558	25.505	0.84863	7.4395	15.6466	275.53	3.4528	0.7090	4.0791	4.1855	9.6230	.
	Jun	1.9558	25.691	0.81745	7.4488	15.6466	286.00	3.4528	0.7093	4.1470	4.3700	9.5259	.
	Jul	1.9558	24.777	0.83490	7.4510	15.6466	285.62	3.4528	0.7088	4.0085	4.2508	9.4333	.
	Ago	1.9558	24.850	0.82480	7.4448	15.6466	287.68	3.4528	0.7093	4.0135	4.2568	9.3890	.
		1	2	3	4	5	6	7	8	9	10	11	12
		(Bulgaria) Lev BGN	Czech koruna CZK	Pound sterling GBP	Danish krone DKK	Estonian krone EEK	(Hungary) Forint HUF	(Lithuania) Litas LTL	(Latvia) Lats LVL	(Poland) Zloty PLN	New Romanian[1] RON	Swedish krona SEK	Slovak koruna SKK
		European Union											

(1) O BCE calcula e publica taxas de câmbio de referência para a moeda da Roménia a partir de 2 de Outubro de 2000 - os dados anteriores são indicativos.Em 1 de Julho de 2005 foi introduzido o novo Leu da Roménia (RON). Conversão:1 RON = 10 000 ROL. / The ECB computes and publishes euro reference exchange rates for the Romanian currency as from 2 October 2000 - previous data are indicative. / The New romanian leu (RON) was introduced on 1st July 2005. Conversion: 1 RON = 10 000 ROL.

D.1.1.2 TAXAS DE CÂMBIO DE REFERÊNCIA DO EURO (continuação)
Fim de período

EURO REFERENCE EXCHANGE RATES (continued)
End-of-period

Fonte / Source: Banco Central Europeu / European Central Bank

		Europa (excepto União Europeia)						OCDE (excepto Europa)						
		Franco suiço CHF	Kuna croata[1] HRK	Coroa da Islândia ISK	Coroa norueguesa NOK	Rublo russo[1] RUB	Nova lira turca[2] TRY	Dólar australiano AUD	Dólar canadiano CAD	Iene japonês JPY	Won da Coreia do Sul KRW	Peso Mexicano[3] MXN	Dólar da Nova Zelândia NZD	Dólar dos Estados Unidos USD
		13	14	15	16	17	18	19	20	21	22	23	24	25
07		1.6547	7.3308	91.90	7.9580	35.9860	1.7170	1.6757	1.4449	164.93	1377.96	16.0510	1.9024	1.4721
08		1.4850	7.3555	290.00	9.7500	41.2830	2.1488	2.0274	1.6998	126.14	1839.13	19.2333	2.4191	1.3917
09		1.4836	7.3000	.	8.3000	43.1540	2.1547	1.6008	1.5128	133.16	1666.97	18.9223	1.9803	1.4406
09	Mar	1.5152	7.4769	.	8.8900	45.0320	2.2212	1.9216	1.6685	131.17	1840.63	18.7623	2.3288	1.3308
	Abr	1.5066	7.4101	.	8.7245	43.8630	2.1145	1.8146	1.5786	130.34	1696.88	18.2950	2.3378	1.3275
	Mai	1.5128	7.3500	.	8.8785	43.4455	2.1737	1.7671	1.5501	135.22	1764.04	18.4340	2.2135	1.4098
	Jun	1.5265	7.2730	.	9.0180	43.8810	2.1614	1.7359	1.6275	135.51	1802.43	18.5537	2.1656	1.4134
	Jul	1.5317	7.3523	.	8.7150	44.5400	2.0870	1.7060	1.5234	135.33	1728.71	18.6678	2.1578	1.4138
	Ago	1.5168	7.3640	.	8.6070	45.4645	2.1480	1.7087	1.5793	133.10	1783.28	19.0246	2.0973	1.4272
	Set	1.5078	7.2580	.	8.4600	43.9800	2.1734	1.6596	1.5709	131.07	1723.95	19.7454	2.0287	1.4643
	Out	1.5123	7.2295	.	8.3915	43.0100	2.2110	1.6274	1.5952	134.66	1748.02	19.3214	2.0346	1.4800
	Nov	1.5071	7.3160	.	8.5125	43.9800	2.2980	1.6452	1.5882	129.77	1746.88	19.3984	2.1019	1.5023
	Dez	1.4836	7.3000	.	8.3000	43.1540	2.1547	1.6008	1.5128	133.16	1666.97	18.9223	1.9803	1.4406
10	Jan	1.4662	7.3150	.	8.2120	42.3400	2.0793	1.5639	1.4924	126.15	1622.00	18.1907	1.9771	1.3966
	Fev	1.4638	7.2756	.	8.0435	40.7305	2.1016	1.5240	1.4354	120.92	1573.95	17.3642	1.9549	1.3570
	Mar	1.4276	7.2638	.	8.0135	39.6950	2.0512	1.4741	1.3687	125.93	1525.11	16.6573	1.9024	1.3479
	Abr	1.4341	7.2530	.	7.8445	38.8390	1.9757	1.4292	1.3379	125.81	1475.46	16.2460	1.8254	1.3315
	Mai	1.4230	7.2635	.	7.9390	38.0340	1.9360	1.4576	1.2894	112.62	1479.42	15.8822	1.8120	1.2307
	Jun	1.3283	7.1980	.	7.9725	38.2820	1.9400	1.4403	1.2890	108.79	1499.59	15.7363	1.7761	1.2271
	Jul	1.3541	7.2361	.	7.9405	39.4173	1.9703	1.4466	1.3454	112.62	1543.03	16.5740	1.8013	1.3028
	Ago	1.2935	7.2725	.	8.0245	39.1038	1.9373	1.4304	1.3489	107.07	1520.05	16.7820	1.8187	1.2680
		13	14	15	16	17	18	19	20	21	22	23	24	25
		Swiss franc CHF	(Croatia) kuna[1] HRK	Icelandic krona ISK	Norwegian krone NOK	Russian rouble[1] RUB	New turkish lira[2] TRY	Australian dollar AUD	Canadian dollar CAD	(Japan) Yen JPY	South Korean won KRW	Mexican peso[3] MXN	New Zealand Dollar NZD	US dollar USD
		Europe (except European Union)						OECD (except Europe)						

(1) O BCE calcula e publica taxas de câmbio de referência destas moedas face ao euro a partir de 1 de Abril de 2005. Os dados anteriores são indicativos./ For these currencies the ECB computes and publishes euro reference exchange rates as from 1 Abril 2005. Previous data are indicative.
(2) Em 1 de Janeiro de 2005 foi introduzida a Nova Lira Turca (TRY). Conversão: 1 TRY = 1 000 000 TRL. / The New Turkish Lira (TRY) was introduced on 1st January 2005. Conversion: 1 TRY =1 000 000 TRL.
(3) O BCE calcula e publica taxas de câmbio de referência para o Peso Mexicano (MXN), face ao euro a partir de 2 de Janeiro de 2008. Os dados anteriores são indicativos./ The ECB computes and publishes euro references exchange rates, as from 2 Januay 2008. Previous data are indicative.

D.1.1.2 TAXAS DE CÂMBIO DE REFERÊNCIA DO EURO (continuação)
Fim de período

EURO REFERENCE EXCHANGE RATES (continued)
End-of-period

Fonte / Source: Coluna / Column (26, 27, 29, 30, 32 - 36) Banco Central Europeu / European Central Bank; (28,31) Banco de Portugal

		Resto do Mundo											
		Real do Brasil[1] BRL	Yuan renmimbi da China[2] CNY	Escudo de Cabo Verde CVE	Dólar de Hong Kong HKD	Rupia indonésia[2] IDR	Rupia indiana[3] INR	Pataca de Macau MOP	Ringgit da Malásia[2] MYR	Peso filipino[2] PHP	Dólar de Singapura SGD	Baht da Tailândia[2] THB	Rand da África do Sul ZAR
		26	27	28	29	30	31	32	33	34	35	36	37
07		2.5963	10.7524	110.265	11.4800	13826.70	57.8620	11.8244	4.8682	60.724	2.1163	43.800	10.0298
08		3.2436	9.4956	110.265	10.7858	15239.12	67.4370	11.1094	4.8048	65.930	2.0040	48.285	13.0667
09		2.5113	9.8350	110.265	11.1709	13626.13	67.0400	11.5060	4.9326	66.507	2.0194	47.986	10.6660
09	Mar	3.0767	9.0942	110.265	10.3140	15570.36	67.3920	10.6234	4.8514	64.320	2.0234	47.223	12.6140
	Abr	2.8850	9.0575	110.265	10.2881	14071.50	66.2620	10.5967	4.7259	63.924	1.9620	46.808	11.2426
	Mai	2.8320	9.6263	110.265	10.9273	14539.26	66.4260	11.2551	4.9167	66.516	2.0350	48.377	11.2413
	Jun	2.7469	9.6545	110.265	10.9540	14427.58	67.5180	11.2826	4.9681	67.865	2.0441	48.140	10.8853
	Jul	2.6482	9.6592	110.265	10.9570	14068.37	67.9500	11.2857	4.9801	67.941	2.0377	48.112	11.0368
	Ago	2.7089	9.7486	110.265	11.0620	14390.15	69.7900	11.3939	5.0259	69.667	2.0602	48.532	11.1136
	Set	2.6050	9.9958	110.265	11.3485	14130.03	70.0010	11.6890	5.0679	69.318	2.0654	48.988	10.8984
	Out	2.5574	10.1047	110.265	11.4702	14180.74	69.5750	11.8143	5.0505	70.481	2.0695	49.484	11.4519
	Nov	2.6251	10.2564	110.265	11.6431	14222.64	69.7590	11.9924	5.0966	70.918	2.0789	49.951	11.1421
	Dez	2.5113	9.8350	110.265	11.1709	13626.13	67.0400	11.5060	4.9326	66.507	2.0194	47.986	10.6660
10	Jan	2.6006	9.5343	110.265	10.8470	13071.23	64.5160	11.1724	4.7638	64.922	1.9609	46.332	10.5704
	Fev	2.4719	9.2629	110.265	10.5336	12652.04	62.5640	10.8496	4.6175	62.596	1.9090	44.869	10.5049
	Mar	2.4043	9.2006	110.265	10.4653	12227.26	60.5140	10.7793	4.3968	60.920	1.8862	43.598	9.8922
	Abr	2.2959	9.0878	110.265	10.3367	11996.54	59.0650	10.6468	4.2402	59.188	1.8217	43.081	9.7628
	Mai	2.2343	8.4031	110.265	9.5905	11276.14	57.0550	9.8782	4.0139	56.918	1.7225	40.070	9.4552
	Jun	2.2082	8.3215	110.265	9.5549	11121.85	56.9930	9.8415	3.9730	56.873	1.7160	39.767	9.3808
	Jul	2.2924	8.8265	110.265	10.1180	11647.09	60.4500	10.4215	4.1442	59.343	1.7733	42.048	9.5616
	Ago	2.2347	8.6318	110.265	9.8653	11471.82	59.6750	10.1613	3.9936	57.456	1.7193	39.670	9.4044
		26	27	28	29	30	31	32	33	34	35	36	37
		Brasilian real[1] BRL	(China) Renmimbi yuan[2] CNY	Cape Verde escudo CVE	Hong Kong dollar HKD	Indonesian rupiah[2] IDR	Indian Rupee[3] INR	(Macau) Pataca MOP	Malaysian ringgit[2] MYR	Philippine peso[2] PHP	Singapore dollar SGD	(Thailand) Baht[2] THB	(South Africa) Rand ZAR
		Rest of the World											

(1) O BCE calcula e publica taxas de câmbio de referência para o real de Brasil (BRL), face ao euro, a partir de 2 de Janeiro de 2008. Os dados anteriores são indicativos./ The ECB computes and publishes euro reference exchange rates, for Brazilian real (BRL), as from 2 January 2008. Previous data are indicative.
(2) O BCE calcula e publica taxas de câmbio de referência destas moedas face ao euro a partir de 1 de Abril de 2005. Os dados anteriores são indicativos./ For these currencies the ECB computes and publishes euro reference exchange rates as from 1 Abril 2005. Previous data are indicative.
(3) O BCE calcula e publica taxas de câmbio de referência para a Rupia indiana (INR) face ao euro a partir de 2 de Janeiro de 2009. Os dados anteriores são indicativos./ For these currencies the ECB computes and publishes euro reference exchange rates for Indian Rupee (INR), as from 2 January 2009. Previous data are indicative.

D.1.2.1 DIREITO DE SAQUE ESPECIAL - OURO
Valores médios

SPECIAL DRAWING RIGHTS - GOLD
Averages

Fonte / Source: coluna / column (1, 2) FMI / IMF; (3,4) Reuters

		DSE *versus* Euro [(a)]	DSE *versus* USD [(a)]	OZ Ouro *versus* EUR (London Gold Fix) [(b)]	OZ Ouro *versus* USD (London Gold Fix) [(c)]
		1	2	3	4
07		1.11803	1.53073	507.365	696.415
08		1.07792	1.58144	593.341	871.988
09		1.10766	1.54074	697.637	973.507
09	Mar	1.13718	1.48326	709.379	925.125
	Abr	1.13136	1.49211	675.895	891.431
	Mai	1.11510	1.52082	680.405	927.750
	Jun	1.10228	1.54585	675.413	946.739
	Jul	1.10108	1.55192	663.138	934.250
	Ago	1.09354	1.55981	665.439	949.438
	Set	1.08364	1.57785	684.331	996.517
	Out	1.07291	1.58959	704.007	1 043.136
	Nov	1.07281	1.59910	755.269	1 126.577
	Dez	1.08333	1.58288	774.864	1 133.417
10	Jan	1.09664	1.56496	783.848	1 118.769
	Fev	1.12395	1.53813	800.640	1 095.606
	Mar	1.12579	1.52747	821.358	1 114.446
	Abr	1.13177	1.51715	856.867	1 148.594
	Mai	1.17694	1.47987	961.035	1 204.878
	Jun	1.20277	1.46831	1 009.715	1 232.651
	Jul	1.17703	1.50419	935.801	1 194.483
	Ago	1.17734	1.51782	941.784	1 214.637
		1	2	3	4
		SDR *versus* euro [(a)]	SDR *versus* USD [(a)]	Fine Ounce *versus* EUR (London Gold Fix) [(b)]	Fine Ounce *versus* USD (London Gold Fix) [(c)]

D.1.2.2 TAXAS DE CÂMBIO EFECTIVAS DO EURO
Valores médios

EURO EFFECTIVE EXCHANGE RATES
Averages

Fonte / Source: Banco Central Europeu / European Central Bank

		Taxa de câmbio efectiva do euro[1]					
		Taxa de câmbio efectiva nominal	Taxa de variação em cadeia (em percentagem)[2]	Taxa de câmbio efectiva real (IPC)	Taxa de variação em cadeia (em percentagem)[2]	Taxa de câmbio efectiva real (deflator do PIB)	Taxa de variação em cadeia (em percentagem)[2]
		1	2	3	4	5	6
07		106.3307	3.59	106.8081	3.02	102.6359	2.34
08		110.5484	3.97	110.1035	3.09	105.4281	2.72
09		111.7248	1.06	110.6339	0.48	106.2780	0.81
2T09		111.0601	1.05	110.2106	0.91	105.9941	1.21
3T09		112.0795	0.92	110.8919	0.62	106.8094	0.77
4T09		113.7561	1.50	112.1846	1.17	107.5403	0.68
1T10		108.6972	-4.45	106.9504	-4.67	102.4422	-4.74
2T10		103.1196	-5.13	101.7897	-4.83	.	.
09	Mar	111.1423	2.27	110.2695	2.06	.	.
	Abr	110.2846	-0.77	109.5374	-0.66	.	.
	Mai	110.8460	0.51	109.9666	0.39	.	.
	Jun	111.9598	1.00	111.1360	1.06	.	.
	Jul	111.6414	-0.28	110.5073	-0.57	.	.
	Ago	111.6610	0.02	110.5854	0.07	.	.
	Set	112.9371	1.14	111.6060	0.92	.	.
	Out	114.2553	1.17	112.8249	1.09	.	.
	Nov	114.0473	-0.18	112.4950	-0.29	.	.
	Dez	112.9790	-0.94	111.2438	-1.11	.	.
10	Jan	110.8084	-1.92	108.9503	-2.06	.	.
	Fev	108.0415	-2.50	106.0796	-2.63	.	.
	Mar	107.4316	-0.56	105.7370	-0.32	.	.
	Abr	106.1389	-1.20	104.5642	-1.11	.	.
	Mai	102.8249	-3.12	101.4246	-3.00	.	.
	Jun	100.6560	-2.11	99.3924	-2.00	.	.
	Jul	102.4721	1.80	101.2010	1.82	.	.
	Ago	102.0758	-0.39	100.7796	-0.42	.	.
		1	2	3	4	5	6
		Nominal effective exchange rate	Chain rate of change (in percentage)[2]	Real effective exchange rate(CPI)	Chain rate of change (in percentage)[2]	Real effective exchange rate (GDP deflator)	Chain rate of change (in percentage)[2]
		Euro effective exchange rate[1]					

(1)Valores referentes ao conjunto de 21 parceiros comerciais. Para mais informações consultar www.ecb.int. / Figures referring to the 21 trading partner group. Further information is available on www.ecb.int.
(2)Taxa de variação face ao período imediatamente anterior. / Rate of change relative to the previous period.

D.1.2.3 ÍNDICES CAMBIAIS EFECTIVOS PARA PORTUGAL
Valores médios

EFFECTIVE EXCHANGE RATE INDICES FOR PORTUGAL
Averages

Fonte / Source: Banco Central Europeu / European Central Bank

		Índice cambial efectivo para Portugal[1]					
		Índice cambial efectivo nominal para Portugal	Taxa de variação em cadeia (em percentagem)[2]	Índice cambial efectivo real mensal para Portugal(IPC)[*]	Taxa de variação em cadeia (em percentagem)[2]	Índice cambial efectivo real trimestral para Portugal (deflator do PIB[*])	Taxa de variação em cadeia (em percentagem)[2]
		1	2	3	4	5	6
07		101.14	0.88	107.20	0.97	106.34	0.95
08		102.41	1.25	107.55	0.33	107.07	0.69
09		102.85	0.44	106.69	-0.81	106.79	-0.26
2T09		102.70	0.20	106.67	-0.16	106.27	0.25
3T09		102.92	0.21	106.55	-0.12	106.90	0.60
4T09		103.32	0.39	106.68	0.13	107.98	1.00
1T10		102.15	-1.13	105.37	-1.23	105.63	-2.17
2T10		100.77	-1.35	103.99	-1.30	.	.
09	Mar	102.80	0.64	107.11	0.65	.	.
	Abr	102.56	-0.23	106.76	-0.33	.	.
	Mai	102.66	0.10	106.57	-0.17	.	.
	Jun	102.87	0.20	106.68	0.10	.	.
	Jul	102.82	-0.05	106.71	0.03	.	.
	Ago	102.80	-0.02	106.33	-0.36	.	.
	Set	103.13	0.32	106.59	0.25	.	.
	Out	103.45	0.31	106.80	0.20	.	.
	Nov	103.37	-0.08	106.71	-0.09	.	.
	Dez	103.14	-0.22	106.53	-0.17	.	.
10	Jan	102.61	-0.51	105.85	-0.64	.	.
	Fev	101.96	-0.64	105.16	-0.65	.	.
	Mar	101.88	-0.08	105.09	-0.06	.	.
	Abr	101.52	-0.35	104.63	-0.44	.	.
	Mai	100.69	-0.82	103.91	-0.69	.	.
	Jun	100.10	-0.58	103.44	-0.45	.	.
	Jul	100.56	0.46	104.52	1.05	.	.
	Ago	100.43	-0.13	104.55	0.02	.	.
		1	2	3	4	5	6
		Nominal effective exchange rate index for Portugal	Chain rate of change (in percentage)[2]	Monthly real effective exchange rate index for Portugal (CPI)[*]	Chain rate of change (in percentage)[2]	Quarterly real effective exchange rate index for Portugal (GDP deflator)[*]	Chain rate of change (in percentage)[2]
		Effective exchange rate index for Portugal[1]					

(1) Valores referentes ao conjunto de 21 parceiros comerciais. Para mais informações consultar www.ecb.int. / Figures referring to the 21 trading partner group. Further information is available on www.ecb.int.
(2)Taxa de variação face ao período imediatamente anterior. / Rate of change relative to the previous period.
(*)Valores revistos. / Revised figures.

D.1.2.4 DIREITO DE SAQUE ESPECIAL - OURO
Fim de período

SPECIAL DRAWING RIGHTS - GOLD
End-of-period

Fonte / Source: coluna / column (1-2) FMI / IMF; (3-4) Reuters

		DSE *versus* Euro [a]	DSE *versus* USD [a]	OZ Ouro *versus* EUR (London Gold Fix) [b]	OZ Ouro *versus* USD (London Gold Fix) [b]
		1	2	3	4
07		1.07346	1.58025	568.661	836.500
08		1.10675	1.54027	621.542	865.000
09		1.08822	1.56769	766.347	1104.000
09	Mar	1.12344	1.49507	689.435	917.500
	Abr	1.12831	1.49783	667.514	886.125
	Mai	1.09806	1.54805	690.701	973.750
	Jun	1.09822	1.55223	663.471	937.750
	Jul	1.09869	1.55333	663.283	937.750
	Ago	1.09730	1.56606	663.552	953.125
	Set	1.08200	1.58437	681.896	998.500
	Out	1.07425	1.58989	704.223	1042.250
	Nov	1.07181	1.61018	781.385	1173.875
	Dez	1.08822	1.56769	766.347	1104.000
10	Jan	1.11284	1.55419	773.755	1080.625
	Fev	1.12939	1.53258	818.257	1110.375
	Mar	1.12637	1.51824	825.358	1112.500
	Abr	1.13490	1.51112	884.153	1177.250
	Mai	1.19051	1.47433	977.673	1210.750
	Jun	1.20520	1.47890	1012.346	1242.250
	Jul	1.16558	1.51852	896.915	1168.500
	Ago	1.18999	1.50891	977.721	1239.750

	1	2	3	4
	SDR *versus* euro [a]	SDR *versus* USD [a]	Fine Ounce *versus* EUR (London Gold Fix) [b]	Fine Ounce *versus* USD (London Gold Fix) [b]

D.1.3 TAXAS DE CÂMBIO DO EURO EM RELAÇÃO A OUTRAS MOEDAS (continua)[a]
Valores de referência - Fim de período

EURO EXCHANGE RATES AGAINST OTHER CURRENCIES (to be continued)[a]
Reference figures - End-of-period

Fonte / Source: Reuters e Banco de Portugal

		Europa				África			
		Rublo bielorusso BYR	Dinar sérvio RSD[b]	Libra de Gibraltar GIB	Hryvnia da Ucrânia UAH	Kwanza de Angola AOA[c]	Pula de Botsuana BWP	Franco congolês CDF[d]	Dinar argelino DZD
		1	2	3	4	5	6	7	8
07		3169.43	78.8000	0.73335	7.4341	110.2090	8.9056	809.2870	99.4551
08		3063.13	89.7743	0.95250	11.2032	106.1945	10.4639	803.3890	98.2937
09		4120.12	96.7795	0.88810	11.5968	128.5360	9.5721	1285.1880	103.5086
09	Mar	3766.16	94.7530	0.93080	10.7129	100.1835	10.2566	1064.4280	99.9159
	Abr	3724.97	95.4804	0.89340	10.5536	101.6885	9.5641	1091.0100	96.6022
	Mai	3920.65	94.5623	0.87290	10.7850	108.6680	9.6397	1087.6170	101.6325
	Jun	3994.27	94.6271	0.85210	10.9751	109.5160	9.5114	1051.3030	103.2565
	Jul	3998.23	92.5120	0.85560	11.1690	109.5200	9.6505	1078.7820	103.0373
	Ago	4050.39	92.6467	0.88135	12.0884	111.8500	9.4548	1148.1820	103.6789
	Set	4044.40	93.2759	0.90930	12.0951	113.3285	9.6494	1212.9960	106.2224
	Out	4041.88	93.6692	0.89375	12.0546	124.7320	9.9899	1317.2000	107.2275
	Nov	4180.90	95.4261	0.91155	12.0635	130.9150	9.8836	1323.5260	108.4222
	Dez	4120.12	96.7795	0.88810	11.5968	128.5360	9.5721	1285.1880	103.5086
10	Jan	4037.57	98.7606	0.86655	11.2426	126.1930	9.5071	1263.2020	101.3253
	Fev	3977.37	99.1696	0.89270	10.8859	121.8965	9.1751	1236.2510	98.8500
	Mar	4015.39	99.2998	0.88980	10.7428	123.9300	9.1383	1201.9590	98.1271
	Abr	3943.90	99.6095	0.87030	10.6121	123.3625	9.1923	1172.4080	97.7987
	Mai	3693.33	102.7265	0.84863	9.8136	114.2505	8.7284	1090.5360	91.5866
	Jun	3707.07	104.5551	0.81745	9.7604	113.6845	8.6752	1095.9110	91.5064
	Jul	3875.83	105.9972	0.83490	10.2833	119.1175	8.8928	1162.5360	96.1249
	Ago	3823.02	104.9524	0.82480	10.0020	115.8885	8.7478	1132.9980	95.6199

	1	2	3	4	5	6	7	8
	Belorusian rouble BYR	(Servia) Dinar RSD[b]	Gibraltar pound GIB	(Ukraniane) Hryvnia UAH	(Angola) Kwanza AOA[c]	(Botswana) Pula BWP	Congolese franc CDF[d]	Algerian dinar DZD
	Europa				África			

D.1.3 TAXAS DE CÂMBIO DO EURO EM RELAÇÃO A OUTRAS MOEDAS (continuação)[a]

Valores de referência - Fim de período

EURO EXCHANGE RATES AGAINST OTHER CURRENCIES (continued)[a]

Reference figures - End-of-period

Fonte / Source: Reuters e Banco de Portugal

		África									
		Libra egípcia EGP	Birr etíope ETB	Cedi do Gana GHS[e]	Franco guineense GNF	Xelim queniano KES	Dólar liberiano LRD	Dinar líbio LYD	Dirham marroquino MAD	Ariary malgache MGA[f]	Ouguiya mauritana MRO
		9	10	11	12	13	14	15	16	17	18
07		8.1072	13.5433	1.4243	6313.84	93.5520	95.6865	1.79339	11.4042	2624.75	371.771
08		7.6857	13.8474	1.7713	6944.58	108.8309	90.4605	1.73371	11.2665	2560.73	366.017
09		7.8903	18.2884	2.0637	7195.80	109.3415	93.6390	1.76618	11.3480	2839.42	378.878
09	Mar	7.4964	14.9050	1.8791	6540.88	106.7302	86.5020	1.70110	11.1718	2595.06	349.002
	Abr	7.4791	14.9145	1.9299	6524.66	104.4079	86.2875	1.72509	11.1868	2767.84	349.863
	Mai	7.9259	15.8884	2.0795	6908.02	110.4578	91.6370	1.78199	11.2571	2730.08	374.231
	Jun	7.9059	16.0774	2.1137	6961.00	107.9838	91.8710	1.75898	11.3513	2720.80	374.551
	Jul	7.8438	16.0325	2.1158	6858.34	108.4385	91.8970	1.74958	11.2428	2725.10	376.071
	Ago	7.8881	17.9256	2.0859	6923.35	108.7526	92.7680	1.76224	11.2715	2750.21	371.786
	Set	8.0566	18.4429	2.1218	7358.11	109.1636	95.1795	1.77912	11.3769	2939.58	382.182
	Out	8.1000	18.6776	2.1208	7440.70	111.2960	96.2000	1.79783	11.4158	2967.40	386.280
	Nov	8.2281	19.0116	2.1464	7526.52	112.4171	97.6495	1.80261	11.4302	2906.20	393.603
	Dez	7.8903	18.2884	2.0637	7195.80	109.3415	93.6390	1.76618	11.3480	2839.42	378.878
10	Jan	7.6324	17.7857	1.9989	7017.92	106.0019	90.7790	1.72662	11.2971	2985.23	365.211
	Fev	7.4499	18.1974	1.9368	6821.64	104.2855	88.2050	1.70358	11.1444	2961.65	355.534
	Mar	7.4215	18.1427	1.9150	6766.46	104.2196	87.6135	1.71298	11.1709	2844.07	357.194
	Abr	7.4018	17.9819	1.8857	6690.79	102.6986	86.5475	1.69620	11.1791	2729.58	359.505
	Mai	6.9664	16.6821	1.7599	6215.04	98.3329	79.9955	1.61948	11.0121	2636.77	338.443
	Jun	6.9896	16.6824	1.7701	6196.86	100.3154	79.7615	1.61345	10.9973	2772.63	348.496
	Jul	7.4273	17.7774	1.8692	6582.40	104.6148	84.6820	1.66374	11.0918	2840.10	372.601
	Ago	7.2347	17.3634	1.8196	7138.84	102.7334	82.4200	1.62830	11.0478	2612.08	363.916
		9	10	11	12	13	14	15	16	17	18
		Egyptian pound EGP	Ethiopian birr ETB	Ghana Cedi GHS[e]	Guinean Franc GNF	Kenyan shilling KES	Liberian dollar LRD	Libyan dinar LYD	Morrocan dirham MAD	Malagasy Ariary MGA[f]	Mauritanian ouguiya MRO
		Africa									

D.1.3 TAXAS DE CÂMBIO DO EURO EM RELAÇÃO A OUTRAS MOEDAS (continuação)[a]

Valores de referência - Fim de período

EURO EXCHANGE RATES AGAINST OTHER CURRENCIES (continued)[a]

Reference figures - End-of-period

Fonte / Source: coluna / column (19, 21, 23-26, 29, 30) Reuters e Banco de Portugal; (22, 28) Natixis; (27) Banco Central de S. Tomé e Príncipe

		Africa											
		Rupia mauriciana MUR	Kwacha do Malawi MWK	Metical de Moçambique MZN[g]	Dólar namibiano NAD	Naira da Nigéria NGN	Libra sudanesa SDG[h]	Leone da Serra Leoa SLL	Xelim somaliano SOS	Dobra de S.Tomé e Príncipe STD	Lilangeni da Suazilândia SZL	Dinar tunisino TND	Xelim tanzaniano TZS
		19	20	21	22	23	24	25	26	27	28	29	30
07		41.5132	206.5658	34.83	10.0298	174.0022	3.0216	4408.94	2052.11	20947.87	10.0298	1.8030	1713.524
08		44.1865	195.5339	35.25	13.0667	188.8537	3.0484	4216.85	1972.04	21468.60	13.0667	1.8318	1833.565
09		43.6502	203.8456	44.15	10.6660	215.2977	3.3419	5690.37	2144.33	24108.62	10.6660	1.9009	1929.684
09	Mar	44.3156	186.3120	35.49	12.6140	196.2930	3.0649	4125.48	1876.43	21940.53	12.6140	1.8607	1766.637
	Abr	44.8031	189.2351	36.76	11.2426	195.8726	3.1143	4181.63	1865.14	21946.02	11.2426	1.8600	1777.523
	Mai	45.1841	198.6394	37.50	11.2413	207.9455	3.3061	4440.87	1980.77	21980.26	11.2413	1.8889	1867.280
	Jun	45.5822	198.5827	37.94	10.8853	208.7592	3.3618	4646.55	1999.96	21909.25	10.8853	1.8969	1840.954
	Jul	44.8175	197.7906	37.68	11.0368	221.2597	3.4184	4690.28	2017.49	21978.40	11.0368	1.8717	1877.526
	Ago	45.0282	201.7347	38.75	11.1136	219.8602	3.5071	5087.97	2033.76	22566.87	11.1136	1.8821	1876.768
	Set	44.6612	206.8324	42.16	10.8984	216.2771	3.3969	5347.62	2123.24	23468.44	10.8984	1.9023	1917.501
	Out	44.7700	209.2720	44.99	11.4519	223.0360	3.4333	5439.00	2147.48	23994.71	11.4519	1.9191	1960.260
	Nov	44.0925	213.5519	45.64	11.1421	222.6409	3.4850	5941.60	2179.84	24093.31	11.1421	1.9250	2005.571
	Dez	43.6502	203.8456	44.15	10.6660	215.2977	3.3419	5690.37	2144.33	24108.62	10.6660	1.9009	1929.684
10	Jan	41.6187	204.2528	43.35	10.5704	210.7190	3.2398	5321.05	2087.92	24500.00	10.5704	1.8964	1865.159
	Fev	41.5921	203.5500	43.72	10.5049	203.9571	3.1480	5400.86	2042.29	24500.00	10.5049	1.8815	1848.913
	Mar	41.3131	204.2069	46.08	9.8922	201.9154	3.1269	5330.94	2055.55	24500.00	9.8922	1.8891	1829.774
	Abr	41.3431	200.7569	46.58	9.7628	200.9100	2.9694	5326.00	2033.20	24500.00	9.7628	1.9032	1847.456
	Mai	40.9208	186.5126	41.70	9.4552	185.8357	2.7417	4922.80	1913.74	24500.00	9.4552	1.8579	1778.362
	Jun	39.0831	185.9057	43.23	9.3808	183.9668	2.8995	4908.40	1957.22	24500.00	9.3808	1.8614	1806.905
	Jul	39.6703	197.3742	45.66	9.5616	195.5503	3.0904	5256.80	2090.99	24500.00	9.5616	1.9003	1976.348
	Ago	39.1812	192.1020	46.76	9.4044	191.9752	3.0083	4976.90	2035.14	24500.00	9.4044	1.8929	1929.896
		19	20	21	22	23	24	25	26	27	28	29	30
		Mauritian rupee MUR	Malawian kwacha MWK	(Mozambique) Metical MZN[g]	Namibian dollar NAD	Nigerian naira NGN	Sudanese Pound SDG[h]	(Sierra Leone) Leone SLL	Somali shilling SOS	(S.Tomé and Principe) Dobra STD	Swaziland lilangeni SZL	Tunisian dinar TND	Tanzanian shilling TZS
		Africa											

D.1.3 TAXAS DE CÂMBIO DO EURO EM RELAÇÃO A OUTRAS MOEDAS (continuação)[a]

Valores de referência - Fim de período

EURO REFERENCE EXCHANGE RATES (continued)[a]

Reference figures - End-of-period

Fonte / Source: coluna / column (31, 34-37, 39, 41, 42) Reuters e Banco de Portugal; (32, 33, 38, 40) Natixis

		África					América						
		Xelim ugandês UGX	Franco CFA BEAC XAF[i]	Franco CFA BCEAO XOF[i]	Kwacha zambiano ZMK	Dólar do Zimbabué ZWL[k]	Florim das Antilhas Holandesas ANG	Peso argentino ARS	Dólar das Bermudas BMD	Boliviano da Bolívia BOB	Dólar das Bahamas BSD	Peso chileno CLP	Peso colombiano COP
		31	32	33	34	35	36	37	38	39	40	41	42
07		2499.63	655.957	655.957	5645.50	44163.0000	2.6351	4.6386	1.4721	11.1585	1.4721	733.032	2970.70
08		2703.38	655.957	655.957	6673.20	5623030.3000	2.4911	4.8065	1.3917	9.7976	1.3917	886.861	3129.35
09		2758.75	655.957	655.957	6677.18	513.2900	2.5787	5.4695	1.4406	10.1130	1.4406	731.032	2949.63
09	Mar	2801.33	655.957	655.957	7452.48	286.4100	2.3821	4.9462	1.3308	9.3489	1.3308	774.725	3395.87
	Abr	2953.69	655.957	655.957	7354.35	406.5700	2.3762	4.9394	1.3275	9.3058	1.3275	768.888	3043.56
	Mai	3150.90	655.957	655.957	7189.98	534.8800	2.5235	5.2731	1.4098	9.8968	1.4098	790.122	3016.97
	Jun	2904.54	655.957	655.957	7307.28	602.8200	2.5300	5.3564	1.4134	9.9221	1.4134	748.890	3034.43
	Jul	2979.58	655.957	655.957	7083.14	507.1300	2.5307	5.4156	1.4138	9.9249	1.4138	765.219	2884.15
	Ago	2925.76	655.957	655.957	6615.07	521.2800	2.5547	5.4916	1.4272	10.0189	1.4272	788.314	2936.68
	Set	2823.17	655.957	655.957	6911.50	533.8800	2.6211	5.6276	1.4643	10.2794	1.4643	804.706	2830.60
	Out	2783.14	655.957	655.957	6859.80	545.5300	2.6492	5.6548	1.4800	10.3896	1.4800	786.916	2951.12
	Nov	2815.31	655.957	655.957	7027.01	530.3900	2.6891	5.7211	1.5023	10.5461	1.5023	746.718	3004.79
	Dez	2758.75	655.957	655.957	6677.18	513.2900	2.5787	5.4695	1.4406	10.1130	1.4406	731.032	2949.63
10	Jan	2723.37	655.957	655.957	6375.48	497.6100	2.4999	5.3312	1.3966	9.8041	1.3966	731.888	2769.04
	Fev	2771.67	655.957	655.957	6438.97	515.8000	2.4290	5.2403	1.3570	9.5261	1.3570	712.086	2617.72
	Mar	2803.63	655.957	655.957	6321.65	512.4700	2.4127	5.2228	1.3479	9.4623	1.3479	706.502	2592.21
	Abr	2829.44	655.957	655.957	6311.31	506.2400	2.3834	5.1686	1.3315	9.3471	1.3315	690.050	2596.69
	Mai	2713.69	655.957	655.957	6153.50	467.6700	2.2030	4.8176	1.2307	8.6395	1.2307	653.809	2427.92
	Jun	2797.79	655.957	655.957	6350.24	466.3000	2.1965	4.8266	1.2271	8.6142	1.2271	671.530	2355.30
	Jul	2905.24	655.957	655.957	6325.09	495.0600	2.3320	5.1287	1.3028	9.1457	1.3028	679.345	2398.52
	Ago	2878.36	655.957	655.957	6251.24	481.8400	2.2697	5.0016	1.2680	8.9014	1.2680	636.599	2312.90
		31	32	33	34	35	36	37	38	39	40	41	42
		Ugand schilling UGX	CFA franc BEAC XAF[i]	CFA franc BCEAO XOF[i]	Zambian kwacha ZMK	Zimbabwe dollar ZWL[k]	Netherlands Antillean guilder ANG	Argentine peso ARS	Bermuda dollar BMD	(Bolivia) Boliviano BOB	Bahamian Dollar BSD	Chilean peso CLP	Colombian peso COP
		Africa					America						

D.1.3 TAXAS DE CÂMBIO DO EURO EM RELAÇÃO A OUTRAS MOEDAS (continuação)[a]

Valores de referência - Fim de período

EURO REFERENCE EXCHANGE RATES (continued)[a]

Reference figures - End-of-period

Fonte / Source: coluna / column (43-51) Reuters, Banco de Portugal; (52) Natixis

		América									
		Colon costa-riquenho CRC	Peso cubano CUP[l]	Peso dominicano DOP	Quetzal guatemalteco GTQ	Dólar da guiana GYD	Lempira das Honduras HNL	Gourde do Haiti HTG	Dólar da Jamaica JMD	Cordoba oro da Nicarágua NIO	Balboa do Panamá PAB
		43	44	45	46	47	48	49	50	51	52
07		731.045	1.3620	48.8737	11.2321	300.603	28.1613	53.5476	104.2799	28.0141	1.4721
08		779.978	1.3114	49.1618	10.7787	282.828	26.2962	54.7982	110.5358	27.4861	1.3917
09		798.813	1.3258	51.9696	12.0031	293.810	27.2201	57.2639	126.2002	30.0188	1.4406
09	Mar	749.240	1.2202	47.7425	10.7662	270.485	25.1455	52.8993	117.0938	26.4962	1.3308
	Abr	758.268	1.2272	47.4581	10.7660	269.814	25.0831	52.7681	117.2017	25.6606	1.3275
	Mai	814.019	1.2861	50.4708	11.4264	286.542	26.6382	56.0396	124.4536	28.5448	1.4098
	Jun	812.281	1.2999	50.8824	11.4952	287.274	26.7062	56.1827	124.9057	27.9489	1.4134
	Jul	828.345	1.2979	50.7908	11.5083	290.119	26.7138	56.1986	124.7396	28.0478	1.4138
	Ago	834.484	1.3276	51.4862	11.7530	292.869	26.9669	56.7312	125.9682	29.2576	1.4272
	Set	857.641	1.3491	52.9344	12.1830	299.376	27.6679	58.2059	129.3160	29.2359	1.4643
	Out	853.960	1.3600	53.5760	12.2618	301.469	27.9646	58.8300	130.8505	30.5894	1.4800
	Nov	824.312	1.3734	54.2481	12.4541	307.896	28.3860	59.7164	125.4871	31.1792	1.5023
	Dez	798.813	1.3258	51.9696	12.0031	293.810	27.2201	57.2639	126.2002	30.0188	1.4406
10	Jan	777.767	1.2945	50.3125	11.6113	285.884	26.3888	55.5149	124.4056	29.2190	1.3966
	Fev	743.229	1.2559	48.9538	11.0731	277.778	25.6405	53.9408	120.6882	28.4969	1.3570
	Mar	700.234	1.2420	49.0703	10.7643	274.560	25.4686	53.5790	119.9698	28.4309	1.3479
	Abr	677.134	1.2212	48.9726	10.6826	271.559	25.1587	52.9271	117.4882	28.1978	1.3315
	Mai	657.932	1.1422	45.2898	9.8468	251.924	23.2541	48.9203	108.3662	26.1713	1.2307
	Jun	651.099	1.1306	45.2186	9.8548	250.881	23.1861	48.7772	104.6133	26.1997	1.2271
	Jul	674.850	1.2124	48.0408	10.4459	266.357	24.6164	51.7863	111.1288	27.9277	1.3028
	Ago	639.960	1.1729	46.7892	10.2277	259.243	23.9589	50.4030	107.9702	27.2983	1.2680
		43	44	45	46	47	48	49	50	51	52
		Costa Rican colon CRC	Cuban peso CUP[l]	Dominican peso DOP	Guatemalan quetzal GTQ	Guyanese dollar GYD	(Honduras) Lempira HNL	(Haiti) Gourde HTG	Jamaican dollar JMD	(Nicaragua) Cordoba oro NIO	(Panama) Balboa PAB
		America									

D.1.3 TAXAS DE CÂMBIO DO EURO EM RELAÇÃO A OUTRAS MOEDAS (continuação)[a]

Valores de referência - Fim de período

EURO REFERENCE EXCHANGE RATES (continued)[a]

Reference figures - End-of-period

Fonte / Source: Reuters e Banco de Portugal

		América							Ásia		
		Novo Sol do Perú	Guarani do Paraguai	Dólar do Suriname	Colon salvadorenho	Dólar de Trindade e Tobago	Peso uruguaio	Bolivar Forte Venezuela	Dirham dos Emir. A. Unidos	Afeghani do Afeganistão	Dinar do Barém
		PEN	PYG	SRC[m]	SVC	TTD	UYU	VEF[n]	AED	AFN[o]	BHD
		53	54	55	56	57	58	59	60	61	62
07		4.4134	6992.48	3.9900	12.8838	9.2190	31.7238	3160.6000	5.4073	72.8395	0.55397
08		4.3713	6840.21	3.7700	12.1802	8.7538	33.9575	2.9884	5.1118	65.4238	0.52465
09		4.1619	6763.62	3.9000	12.6016	9.1622	28.1637	3.0934	5.2913	65.5905	0.54311
09	Mar	4.2033	6807.04	3.6100	11.6418	8.2510	32.0723	2.8576	4.8882	62.9468	0.50168
	Abr	3.9779	6730.43	3.5800	11.6130	8.2504	31.9264	2.8505	4.8760	63.0297	0.50055
	Mai	4.2238	7140.64	3.8200	12.3329	8.8535	32.7779	3.0273	5.1775	66.9655	0.53147
	Jun	4.2405	7130.60	3.8400	12.3644	8.8762	32.7485	3.0350	5.1907	67.1789	0.53284
	Jul	4.2219	7061.93	3.8300	12.3679	8.8009	33.0122	3.0359	5.1929	67.1979	0.53298
	Ago	4.2031	7086.05	3.8700	12.4844	8.9628	32.1834	3.0646	5.2420	67.8348	0.53802
	Set	4.2340	7160.43	3.9700	12.8090	9.1958	31.4092	3.1443	5.3783	69.5543	0.55200
	Out	4.3046	7222.40	4.0100	12.9463	9.3166	30.6360	3.1780	5.4360	70.3000	0.55794
	Nov	4.3274	7233.57	4.0700	13.1414	9.4945	30.3915	3.2259	5.5183	68.3997	0.56633
	Dez	4.1619	6763.62	3.9000	12.6016	9.1622	28.1637	3.0934	5.2913	65.5905	0.54311
10	Jan	3.9873	6626.87	3.7800	12.2168	8.8824	27.3734	5.9979	5.1297	63.3079	0.52650
	Fev	3.8641	6438.97	3.6800	11.8704	8.5966	26.8008	5.8278	4.9843	62.9105	0.51157
	Mar	3.8314	6395.79	3.6500	11.7908	8.5322	26.3514	5.7888	4.9508	62.1112	0.50814
	Abr	3.7921	6284.68	3.6100	11.6473	8.4617	25.6314	5.7183	4.8906	61.2889	0.50196
	Mai	3.5007	5864.29	3.3400	10.7655	7.7965	23.6910	5.2854	4.5205	56.0338	0.46397
	Jun	3.4684	5871.67	3.3300	10.7341	7.7614	25.7077	5.2700	4.5070	54.4832	0.46262
	Jul	3.6745	6207.84	3.5300	11.3962	8.2793	27.2937	5.5951	4.7851	56.6457	0.49115
	Ago	3.5472	6048.36	3.4400	11.0918	8.0328	26.4378	5.4456	4.6569	57.1614	0.47803
		53	54	55	56	57	58	59	60	61	62
		(Peru) New Sol	(Paraguay) Guarani	Suriname Dollar	Salvadorian colon	Trinidad and Tobago dollar	Uruguayan Peso	(Venezuela) Bolivar Fuerte	UEA Dirham	(Afghanistan) Afeghani	Bahraini Dinar
		PEN	PYG	SRC[m]	SVD	TTD	UYU	VEF[n]	AED	AFN[o]	BHD
		America							Asia		

D.1.3 TAXAS DE CÂMBIO DO EURO EM RELAÇÃO A OUTRAS MOEDAS (continuação)[a]

Valores de referência - Fim de período

EURO REFERENCE EXCHANGE RATES (continued)[a]

Reference figures - End-of-period

Fonte / Source: Reuters e Banco de Portugal

		Ásia									
		Novo shekel de Israel	Dinar iraquiano	Rial iraniano	Dinar jordano	Won norte-coreano	Dinar koweitiano	Tenge do Cazaquistão	Rupia do Sri-Lanka	Libra libanesa	Kyat de Mianmar
		ILS	IQD[p]	IRR	JOD	KPW	KWD	KZT	LKR	LBP	MMK
		63	64	65	66	67	68	69	70	71	72
07		5.6897	1788.60000	13378.44	1.04298	3.2340	0.40224	.	159.9510	2225.82	9.4509
08		5.2606	1615.90000	13673.45	0.98637	3.0574	0.38453	168.312	157.2621	2091.03	8.9556
09		5.4303	1665.33000	14264.82	1.01397	3.1648	0.41360	213.958	164.8767	2164.50	9.2703
09	Mar	5.6199	1570.34000	12955.34	0.94287	2.9236	0.38790	200.824	154.0068	2006.18	8.5637
	Abr	5.5224	1541.23000	13103.09	0.93927	2.9164	0.38630	200.081	159.4328	1992.58	8.5425
	Mai	5.4965	1636.85000	13647.57	0.99779	3.0972	0.40510	212.196	161.9860	2125.27	9.0721
	Jun	5.5299	1641.03000	14063.33	1.00252	3.1051	0.40586	212.618	162.4279	2122.22	9.0952
	Jul	5.3463	1641.42000	14074.38	1.00132	3.1059	0.40562	213.137	162.3749	2124.23	9.0978
	Ago	5.4169	1649.84000	14143.55	1.01010	3.1354	0.40976	215.265	163.8426	2144.37	9.1840
	Set	5.5263	1692.73000	14507.55	1.03746	3.2169	0.41980	221.021	168.1309	2198.65	9.4228
	Out	5.5452	1710.88000	14659.40	1.04821	3.2514	0.42321	223.140	169.9040	2222.22	9.5238
	Nov	5.6990	1736.73000	14902.82	1.06400	3.3004	0.42801	223.369	171.8781	2255.70	9.6673
	Dez	5.4303	1665.33000	14264.82	1.01397	3.1648	0.41360	213.958	164.8767	2164.50	9.2703
10	Jan	5.1988	1614.54000	13833.32	0.98914	3.0682	0.40228	206.739	160.1202	2105.37	8.9871
	Fev	5.1315	1591.76000	13421.41	0.96110	2.9812	0.39147	199.920	155.5461	2037.54	8.7323
	Mar	4.9845	1578.46000	13346.91	0.95465	2.9612	0.38911	198.195	153.7280	2023.87	8.6737
	Abr	4.9644	1559.25000	13181.85	0.94337	2.9251	0.38454	194.985	151.7244	1998.58	8.5682
	Mai	4.7702	1441.15000	12331.61	0.87103	2.7037	0.38718	180.581	140.0537	1855.28	7.9196
	Jun	4.7673	1436.93000	12271.00	0.86848	2.6958	0.35592	180.838	139.3679	1841.26	7.8964
	Jul	4.9233	1525.58000	13028.00	0.92206	1.6936	0.37462	192.469	146.9558	1954.85	8.3835
	Ago	4.8311	1488.63000	12680.00	0.89838	1.6484	0.36556	186.789	142.9670	1911.51	8.1596
		63	64	65	66	67	68	69	70	71	72
		(Israel) New Shekel	Iraqui dinar	Iranian rial	Jordanian dinar	North Korean won	Kuwaiti dinar	Kazakhstan Tenge	Sri lankan rupee	Lebanese Pound	(Myanmar) Kyat
		ILS	IQD[p]	IRR	JOD	KPW	KWD	KZT	LKR	LBP	MMK
		Asia									

D.1.3 TAXAS DE CÂMBIO DO EURO EM RELAÇÃO A OUTRAS MOEDAS (continuação)[a]
Valores de referência - Fim de período

EURO REFERENCE EXCHANGE RATES (continued)[a]
Reference figures - End-of-period

Fonte / Source: Reuters e Banco de Portugal

		Ásia						
		Rial do Oman	Rupia paquistanesa	Rial do Qatar	Rial da Arábia Saudita	Libra síria	Novo dólar de Taiwan	Rial do Iémen
		OMR	PKR	QAR	SAR	SYP	TWD	YER
		73	74	75	76	77	78	79
07		0.56671	91.0126	5.3595	5.5213	71.5073	47.7674	292.5800
08		0.53582	109.8051	5.0686	5.2231	67.6018	45.6130	279.1050
09		0.55463	121.8315	5.2459	5.4028	69.9771	45.6930	296.0430
09	Mar	0.51237	106.9431	4.8465	4.9911	64.6436	45.1308	267.0920
	Abr	0.51109	106.5319	4.8322	4.9783	64.4833	43.9934	266.4290
	Mai	0.54279	114.3348	5.1313	5.2870	68.4810	45.9524	282.9470
	Jun	0.54417	115.1214	5.1472	5.3006	68.6559	46.5362	283.7400
	Jul	0.54445	117.6989	5.1475	5.3022	68.6753	46.3868	285.9410
	Ago	0.54949	118.3862	5.1965	5.3522	69.3262	46.9906	288.5800
	Set	0.56376	121.9030	5.3322	5.4913	71.1284	46.9235	295.7890
	Out	0.56981	123.4320	5.3894	5.5507	71.8910	48.2924	303.5480
	Nov	0.57839	125.0665	5.4703	5.6339	72.9742	48.4492	308.7230
	Dez	0.55463	121.8315	5.2459	5.4028	69.9771	45.6930	296.0430
10	Jan	0.53755	118.1524	5.0791	5.2373	67.8398	44.6703	285.9540
	Fev	0.52245	115.3586	4.9337	5.0888	65.9163	43.5292	278.8640
	Mar	0.51894	113.2236	4.9077	5.0547	65.4742	42.8093	278.0040
	Abr	0.51263	111.9126	4.8490	4.9938	64.6776	41.7092	274.6220
	Mai	0.47382	104.8556	4.4770	4.6155	59.7813	39.3701	277.8310
	Jun	0.47213	105.0398	4.4651	4.6022	59.6064	39.6047	276.7110
	Jul	0.50157	111.1288	4.7417	4.8859	63.2835	41.6635	307.0050
	Ago	0.48817	108.4140	4.6157	4.7553	61.5931	40.6331	300.5160

	73	74	75	76	77	78	79
	Omani rial	Pakistani rupee	Qatari Riyal	Saudi riyal	Syrian pound	New Taiwan dollar	Yemen rial
	OMR	PKR	QAR	SAR	SYP	TWD	YER
	Asia						

D.2 Actividade nos mercados de câmbios e de produtos derivados

D.2 Foreign exchange and derivatives market activity

D.2.1 TRANSACÇÕES NO MERCADO DE CÂMBIOS [a]
Global - Valores diários médios [b]

FOREIGN EXCHANGE MARKET TURNOVER [a]
Global - Daily average [b]

Fonte / Source: Banco de Portugal

10^6 dólares

		Spot			Derivados cambiais - OTC[c]									Derivados cambiais - Bolsa[f]
					Outright forwards		Foreign exchange swaps		Currency swaps[d]		Opções		Total[e]	
		Empresas financeiras	Clientes não financeiros	Total	Empresas financeiras	Clientes não financeiros	Empresas financeiras	Clientes não financeiros	Empresas financeiras	Clientes não financeiros	Empresas financeiras	Clientes não financeiros		
		1	2	3=1+2	4	5	6	7	8	9	10	11	12	13
94	Jan	935	128	1063	37	14	363	0	0	0	0	0	414	.
	Abr	1017	151	1168	58	26	371	2	0	0	0	0	457	.
	Jul	1014	170	1184	48	36	667	13	0	0	0	0	764	.
	Out	1149	214	1363	73	56	565	6	2	0	0	0	702	.
95	Jan	1171	207	1378	30	101	887	17	0	0	0	0	1035	.
	Abr	1078	301	1379	37	89	851	26	3	0	8	3	1017	0
	Out	1079	417	1496	37	71	1054	19	1	0	13	7	1202	0
96	Abr	1033	432	1465	76	108	1046	20	0	0	20	2	1272	0
	Out	1295	395	1690	211	108	1214	26	1	0	32	6	1598	0
97	Abr	1606	351	1957	105	118	1273	31	11	2	7	1	1548	0
	Out	1314	385	1699	73	173	2515	35	1	0	6	6	2809	0
98	Abr	1276	558	1834	122	214	2112	116	0	1	18	19	2602	2
	Out	1730	541	2271	175	271	3256	81	0	0	14	2	3799	1
99	Abr	979	172	1151	71	184	682	11	0	0	2	1	951	1
	Out	864	190	1054	111	135	866	14	0	0	2	2	1130	0
00	Abr	642	283	925	94	91	845	23	0	0	31	28	1112	0
	Out	626	224	850	59	76	443	18	22	0	61	27	706	0
01	Abr	653	264	917	62	42	594	94	0	0	8	4	804	2
02	Abr	705	309	1014	43	23	312	126	6	0	37	35	582	3
03	Abr	919	209	1128	65	29	588	15	2	0	44	19	762	1
04	Abr	907	126	1033	44	31	793	33	15	0	6	6	928	3
05	Abr	947	206	1153	62	75	848	12	5	0	102	6	1110	57

	1	2	3=1+2	4	5	6	7	8	9	10	11	12	13
	Financial institutions	Non-financial customers	Total	Financial institutions	Non-financial customers	Financial institutions	Non-financial customers	Financial institutions	Non-financial customers	Financial institutions	Non-financial customers	Total[e]	Exchange-traded currency derivatives[f]
	Spot			Outright forwards		Foreign exchange swaps		Currency swaps[d]		Options			
				OTC Foreign exchange derivatives[c]									

D.2.2 TRANSACÇÕES NO MERCADO DE CÂMBIOS [a]
Euro contra outras moedas - Valores diários médios [b]

FOREIGN EXCHANGE MARKET TURNOVER [a]
Euro against other currencies - Daily average [b]

Fonte / Source: Banco de Portugal

10^6 dólares

		Spot			Derivados cambiais - OTC[c]									Derivados cambiais - Bolsa[f]
					Outright forwards		Foreign exchange swaps		Currency swaps[d]		Opções		Total[e]	
		Empresas Financeiras	Clientes não financeiros	Total	Empresas financeiras	Clientes não financeiros	Empresas financeiras	Clientes não financeiros	Empresas financeiras	Clientes não financeiros	Empresas financeiras	Clientes não financeiros		
		1	2	3=1+2	4	5	6	7	8	9	10	11	12	13
99	Abr	762	164	926	64	147	520	10	0	0	2	1	744	0
	Out	768	184	952	108	132	704	13	0	0	2	1	960	0
00	Abr	561	278	839	91	90	663	22	0	0	31	27	924	0
	Out	519	219	738	56	73	378	18	11	0	61	27	624	0
01	Abr	514	245	759	52	37	518	94	0	0	5	2	708	2
02	Abr	549	301	850	28	22	263	124	6	0	35	33	511	2
03	Abr	696	193	889	31	29	457	15	2	0	13	8	556	1
04	Abr	809	124	933	37	30	711	26	15	0	6	6	831	2
05	Abr	896	204	1100	39	72	605	11	5	0	77	6	815	4

	1	2	3=1+2	4	5	6	7	8	9	10	11	12	13
	Financial institutions	Non-financial customers	Total	Financial institutions	Non-financial customers	Financial institutions	Non-financial customers	Financial institutions	Non-financial customers	Financial institutions	Non-financial customers	Total[e]	Exchange-traded currency derivatives[f]
	Spot			Outright forwards		Foreign exchange swaps		Currency swaps[d]		Options			
				OTC Foreign exchange derivatives[c]									

D.2.3 TRANSACÇÕES NO MERCADO DE CÂMBIOS [a]

Euro contra o dólar dos EUA - Valores diários médios [b]

FOREIGN EXCHANGE MARKET TURNOVER [a]

Euro against US dollar - Daily average [b]

Fonte / Source: Banco de Portugal

10^6 dólares

		Spot			Derivados cambiais - OTC[c]									Derivados cambiais - Bolsa[f]
					Outright forwards		Foreign exchange swaps		Currency swaps[d]		Opções		Total[e]	
		Empresas financeiras	Clientes não financeiros	Total	Empresas financeiras	Clientes não financeiros	Empresas financeiras	Clientes não financeiros	Empresas financeiras	Clientes não financeiros	Empresas financeiras	Clientes não financeiros		
		1	2	3=1+2	4	5	6	7	8	9	10	11	12	13
99	Abr	628	76	704	43	70	497	0	0	0	1	1	612	0
	Out	543	109	652	74	91	692	4	0	0	3	1	865	0
00	Abr	352	181	533	61	55	648	1	0	0	30	27	822	0
	Out	361	153	514	49	67	374	11	11	0	62	27	601	0
01	Abr	273	141	414	30	29	491	56	0	0	0	2	608	2
02	Abr	336	213	548	24	18	216	116	0	0	34	33	441	2
03	Abr	488	96	584	26	23	391	15	0	0	1	1	457	1
04	Abr	664	63	727	30	25	390	13	15	0	6	6	485	1
05	Abr	721	124	845	28	59	389	11	0	0	21	6	513	3

	1	2	3=1+2	4	5	6	7	8	9	10	11	12	13
	Financial institutions	Non-financial customers	Total	Financial institutions	Non-financial customers	Financial institutions	Non-financial customers	Financial institutions	Non-financial customers	Financial institutions	Non-financial customers	Total[e]	Exchange-traded currency derivatives[f]
	Spot			Outright forwards		Foreign exchange swaps		Currency swaps[d]		Options			
				OTC Foreign exchange derivatives[c]									

D.2.4 TRANSACÇÕES NO MERCADO DE CÂMBIOS [a]

Euro contra a libra esterlina - Valores diários médios [b]

FOREIGN EXCHANGE MARKET TURNOVER [a]

Euro against pound sterling - Daily average [b]

Fonte / Source: Banco de Portugal

10^6 dólares

		Spot			Derivados cambiais - OTC[c]									Derivados cambiais - Bolsa[f]
					Outright forwards		Foreign exchange swaps		Currency swaps[d]		Opções		Total[e]	
		Empresas financeiras	Clientes não financeiros	Total	Empresas financeiras	Clientes não financeiros	Empresas financeiras	Clientes não financeiros	Empresas financeiras	Clientes não financeiros	Empresas financeiras	Clientes não financeiros		
		1	2	3=1+2	4	5	6	7	8	9	10	11	12	13
99	Abr	83	54	137	18	67	14	7	0	0	0	0	106	0
	Out	72	36	108	21	17	8	7	0	0	0	0	53	0
00	Abr	79	40	119	17	16	9	17	0	0	1	0	60	0
	Out	56	24	80	1	2	4	5	0	0	0	0	12	0
01	Abr	60	51	111	2	3	16	34	0	0	0	0	55	0
02	Abr	40	25	65	2	3	44	4	4	0	0	0	57	0
03	Abr	62	18	80	3	3	43	0	0	0	3	3	55	0
04	Abr	54	11	65	2	3	194	4	0	0	0	0	203	0
05	Abr	54	27	80	8	9	135	0	0	0	2	0	154	1

	1	2	3=1+2	4	5	6	7	8	9	10	11	12	13
	Financial institutions	Non-financial customers	Total	Financial institutions	Non-financial customers	Financial institutions	Non-financial customers	Financial institutions	Non-financial customers	Financial enterprises	Non-financial customers	Total[e]	Exchange-traded currency derivatives[f]
	Spot			Outright forwards		Foreign exchange swaps		Currency swaps[d]		Options			
				OTC Foreign exchange derivatives[c]									

D.2.5 POSIÇÕES EM ABERTO DE DERIVADOS CAMBIAIS [a]
Global - Fim de período

AMOUNTS OUTSTANDING OF FOREIGN EXCHANGE DERIVATIVES [a]
Global - End-of-period

Fonte / Source: Banco de Portugal

10^6 dólares

		Derivados cambiais - OTC[b]									Derivados cambiais - Bolsa[e]
		Outright forwards		Foreign exchange swaps		Currency swaps[c]		Opções		Total[d]	
		Empresas financeiras	Clientes não financeiros	Empresas financeiras	Clientes não financeiros	Empresas financeiras	Clientes não financeiros	Empresas financeiras	Clientes não financeiros		
		1	2	3	4	5	6	7	8	9	10
95	Mar	.	.	.	.	2331	1264	1463	1888	26955	0
	Set	2499	3029	11161	298	2415	1439	1163	861	22865	0
96	Mar	5566	2864	10972	254	2374	1133	893	1182	25238	0
	Set	2714	3029	13345	357	3021	2226	1649	636	26977	0
97	Mar	2382	2913	10730	620	2647	783	1598	237	21910	0
	Set	3195	2557	11699	805	4138	1267	616	465	24742	0
98	Mar	2797	3794	10703	1264	3045	2004	1073	656	25336	0
	Set	4522	5867	12021	1201	3060	1255	1013	241	29180	0
99	Mar	2007	5738	5510	1648	2046	966	1146	488	19549	1
	Set	2241	4347	5489	1996	2918	2155	803	80	20029	0
00	Mar	1893	4769	5555	1140	4012	1672	1149	764	20954	0
	Set	1914	3436	6717	799	4416	1371	785	271	19709	6
01	Mar	1399	3406	7408	1416	4109	1387	331	105	19561	19
02	Mar	3242	2224	8237	2258	4926	1210	452	161	22710	7
03	Mar	2969	2102	14067	170	2910	1362	622	485	24687	52
04	Mar	4436	2918	21415	134	6396	1870	1284	620	39073	13
05	Mar	5692	3677	17325	835	3176	1565	2239	552	35088	509

	1	2	3	4	5	6	7	8	9	10
	Financial institutions	Non-financial customers	Financial institutions	Non-financial customers	Financial institutions	Non-financial customers	Financial institutions	Non-financial customers	Total[d]	Exchange-traded currency derivatives[e]
	Outright forwards		Foreign exchange swaps		Currency swaps[c]		Options			
	OTC Foreign exchange derivatives[b]									

D.2.6 POSIÇÕES EM ABERTO DE DERIVADOS CAMBIAIS [a]
Euro contra outras moedas - Fim de período

AMOUNTS OUTSTANDING OF FOREIGN EXCHANGE DERIVATIVES [a]
Euro against other currencies - End-of-period

Fonte / Source: Banco de Portugal

10^6 dólares

		Derivados cambiais - OTC[b]									Derivados cambiais - Bolsa[e]
		Outright forwards		Foreign exchange swaps		Currency swaps[c]		Opções		Total[d]	
		Empresas financeiras	Clientes não financeiros	Empresas financeiras	Clientes não financeiros	Empresas financeiras	Clientes não financeiros	Empresas financeiras	Clientes não financeiros		
		1	2	3	4	5	6	7	8	9	10
99	Mar	1982	5464	4843	1575	1994	965	959	484	18266	1
	Set	2169	4181	4696	1944	2873	2155	681	80	18779	0
00	Mar	1797	4596	4842	1047	3847	1672	1114	764	19679	0
	Set	1842	3355	5921	777	4260	1371	758	243	18527	6
01	Mar	1362	3355	6243	1368	4079	1382	318	84	18191	19
02	Mar	1726	2187	7199	2253	4242	1210	307	81	19205	7
03	Mar	2229	2092	12550	146	2153	1362	612	485	21629	2
04	Mar	3863	2905	19763	117	6364	1870	866	621	36369	12
05	Mar	4852	3651	15866	821	3122	1565	1587	545	32036	42

	1	2	3	4	5	6	7	8	9	10
	Financial institutions	Non-financial customers	Financial institutions	Non-financial customers	Financial institutions	Non-financial customers	Financial institutions	Non-financial customers	Total[d]	Exchange-traded currency derivatives[e]
	Outright forwards		Foreign exchange swaps		Currency swaps[c]		Options			
	OTC Foreign exchange derivatives[b]									

D.2.7 POSIÇÕES EM ABERTO DE DERIVADOS CAMBIAIS [a]

Euro contra o dólar dos EUA - Fim de período

AMOUNTS OUTSTANDING OF FOREIGN EXCHANGE DERIVATIVES [a]

Euro against US dollar - End-of-period

Fonte / Source: Banco de Portugal

10^6 dólares

		Derivados cambiais - OTC[b]									Derivados cambiais - Bolsa[e]
		Outright forwards		Foreign exchange swaps		Currency swaps[c]		Opções		Total[d]	
		Empresas financeiras	Clientes não financeiros	Empresas financeiras	Clientes não financeiros	Empresas financeiras	Clientes não financeiros	Empresas financeiras	Clientes não financeiros		
		1	2	3	4	5	6	7	8	9	10
99	Mar	1477	2292	4293	1014	1658	891	422	272	12319	1
	Set	1744	2464	3758	910	2681	1071	343	53	13024	0
00	Mar	1217	2651	4201	575	3751	735	844	709	14683	0
	Set	1090	1673	4856	546	3727	507	706	217	13322	5
01	Mar	834	1735	4432	962	3583	553	164	72	12335	18
02	Mar	1366	1188	5050	1856	3345	94	216	46	13161	6
03	Mar	1794	1039	8154	46	1511	4	459	446	13454	0
04	Mar	3447	1799	11750	24	4894	566	696	531	23707	11
05	Mar	4224	2763	10566	723	1447	407	977	539	21660	36

	1	2	3	4	5	6	7	8	9	10
	Financial institutions	Non-financial customers	Financial institutions	Non-financial customers	Financial institutions	Non-financial customers	Financial institutions	Non-financial customers	Total[d]	Exchange-traded currency derivatives[e]
	Outright forwards		Foreign exchange swaps		Currency swaps[c]		Options			
	OTC Foreign exchange derivatives[b]									

D.2.8 POSIÇÕES EM ABERTO DE DERIVADOS CAMBIAIS [a]

Euro contra a libra esterlina - Fim de período

AMOUNTS OUTSTANDING OF FOREIGN EXCHANGE DERIVATIVES [a]

Euro against pound sterling - End-of-period

Fonte / Source: Banco de Portugal

10^6 dólares

		Derivados cambiais - OTC[b]									Derivados cambiais - Bolsa[e]
		Outright forwards		Foreign exchange swaps		Currency swaps[c]		Opções		Total[d]	
		Empresas financeiras	Clientes não financeiros	Empresas financeiras	Clientes não financeiros	Empresas financeiras	Clientes não financeiros	Empresas financeiras	Clientes não financeiros		
		1	2	3	4	5	6	7	8	9	10
99	Mar	397	887	468	72	24	19	300	67	2234	0
	Set	321	479	674	548	27	16	212	21	2298	0
00	Mar	357	547	244	338	24	15	188	38	1751	0
	Set	372	481	589	147	455	13	15	20	2092	0
01	Mar	268	244	1497	277	442	12	1	6	2747	1
02	Mar	109	115	1713	129	444	17	12	17	2556	1
03	Mar	215	129	2885	2	77	0	113	0	3422	2
04	Mar	190	201	4475	1	418	11	5	7	5308	1
05	Mar	362	248	3004	0	583	11	7	6	4223	1

	1	2	3	4	5	6	7	8	9	10
	Financial institutions	Non-financial customers	Financial institutions	Non-financial customers	Financial institutions	Non-financial customers	Financial institutions	Non-financial customers	Total[d]	Exchange-traded currency derivatives[e]
	Outright forwards		Foreign exchange swaps		Currency swaps[c]		Options			
	OTC Foreign exchange derivatives[b]									

D.2.9 TRANSACÇÕES DE DERIVADOS SOBRE TAXAS DE JURO DE UMA SÓ MOEDA [a]

Global - Valores diários médios [b]

SINGLE CURRENCY INTEREST RATE DERIVATIVES TURNOVER [a]

Global - Daily average[b]

Fonte / Source: Banco de Portugal

10^6 dólares

		Derivados sobre taxas de juro de uma só moeda - OTC[c]							Derivados sobre taxas de juro - Bolsa				
		Forward rate agreements		Swaps		Opções		Total[d]	Futuros		Opções		Total
		Empresas financeiras	Clientes não financeiros	Empresas financeiras	Clientes não financeiros	Empresas financeiras	Clientes não financeiros		Bolsa nacional[e]	Bolsas estrangeiras	Bolsa nacional[e]	Bolsas estrangeiras	
		1	2	3	4	5	6	7	8	9	10	11	12=8+9+10+11
95	Abr	53	2	6	0	0	0	61	0	2	0	1	3
	Out	117	5	30	1	0	0	153	0	12	0	5	17
96	Abr	259	1	31	0	0	0	291	0	5	0	1	6
	Out	380	4	51	13	0	0	448	314	80	0	1	395
97	Abr	1331	0	170	0	0	0	1501	560	189	0	2	751
	Out	893	8	243	2	3	0	1149	348	311	0	0	659
98	Abr	798	3	157	0	37	3	998	334	885	0	1	1220
	Out	1052	2	187	19	0	0	1260	484	441	0	0	925
99	Abr	344	1	182	4	2	0	533	68	563	0	0	631
	Out	309	37	235	42	3	1	627	0	727	0	0	727
00	Abr	221	4	151	5	0	0	381	0	1157	0	0	1157
	Out	28	4	135	5	0	0	172	0	574	0	0	574
01	Abr	38	0	277	11	2	0	328	0	410	0	23	433
02	Abr	22	0	348	36	5	0	411	0	456	0	2879	3335
03	Abr	40	0	452	109	9	1	611	0	1146	0	144	1290
04	Abr	29	0	719	34	45	89	916	0	580	0	1406	1986
05	Abr	2	1	959	14	111	6	1093	0	1011	0	495	1506
		1	2	3	4	5	6	7	8	9	10	11	12=8+9+10+11
		Financial institutions	Non-financial customers	Financial institutions	Non-financial customers	Financial institutions	Non-financial customers	Total[d]	Portuguese exchange[e]	Foreign exchanges	Portuguese exchange[e]	Foreign exchanges	Total
		Forward rate agreements		Swaps		Options			Futures		Options		
		OTC single currency interest rate derivatives[c]							Exchange-traded interest rate derivatives				

D.2.10 TRANSACÇÕES DE DERIVADOS SOBRE TAXAS DE JURO DE UMA SÓ MOEDA [a]

Euro - Valores diários médios[b]

SINGLE CURRENCY INTEREST RATE DERIVATIVES TURNOVER[a]

Euro - Daily average [b]

Fonte / Source: Banco de Portugal

10^6dólares

		Derivados sobre taxas de juro de uma só moeda - OTC[c]							Derivados sobre taxas de juro - Bolsa				
		Forward rate agreements		Swaps		Opções		Total[d]	Futuros		Opções		Total
		Empresas financeiras	Clientes não financeiros	Empresas financeiras	Clientes não financeiros	Empresas financeiras	Clientes não financeiros		Bolsa nacional[e]	Bolsas estrangeiras	Bolsa nacional[e]	Bolsas estrangeiras	
		1	2	3	4	5	6	7	8	9	10	11	12=8+9+10+11
99	Abr	226	1	115	3	2	0	347	68	358	0	0	426
	Out	303	32	205	26	3	1	570	0	541	0	0	541
00	Abr	203	4	144	5	0	0	356	0	401	0	0	401
	Out	24	4	122	5	0	0	155	0	116	0	0	116
01	Abr	15	0	273	11	2	0	301	0	249	0	23	272
02	Abr	22	0	310	35	0	0	367	0	324	0	247	571
03	Abr	38	0	425	104	9	1	577	0	1067	0	144	1211
04	Abr	29	0	674	35	34	83	855	0	487	0	665	1152
05	Abr	2	2	947	14	24	6	993	0	702	0	165	867
		1	2	3	4	5	6	7	8	9	10	11	12=8+9+10+11
		Financial institutions	Non-financial customers	Financial institutions	Non-financial customers	Financial institutions	Non-financial customers	Total[d]	Portuguese exchange[e]	Foreign exchanges	Portuguese exchange[e]	Foreign exchanges	Total
		Forward rate agreements		Swaps		Options			Futures		Options		
		OTC single currency interest rate derivatives[c]							Exchange-traded interest rate derivatives				

D.2.11 POSIÇÕES EM ABERTO DE DERIVADOS SOBRE TAXAS DE JURO DE UMA SÓ MOEDA [a]

AMOUNTS OUTSTANDING OF SINGLE CURRENCY INTEREST RATE DERIVATIVES [a]

Global - Fim de período

Global - End-of-period

Fonte / Source: Banco de Portugal

10^6 dólares

		Derivados sobre taxas de juro de uma só moeda - OTC[b]							Derivados sobre taxas de juro - Bolsa				
		Forward rate agreements		Swaps		Opções		Total[c]	Futuros		Opções		Total
		Empresas financeiras	Clientes não financeiros	Empresas financeiras	Clientes não financeiros	Empresas financeiras	Clientes não financeiros		Bolsa nacional[d]	Bolsas estrangeiras	Bolsa nacional[d]	Bolsas estrangeiras	
		1	2	3	4	5	6	7	8	9	10	11	12=8+9+10+11
95	Mar	2604	103	4584	261	0	0	7552	0	11	0	0	11
	Set	7427	164	7031	916	0	430	15968	0	7	0	10	17
96	Mar	17562	147	9355	938	203	283	28488	0	4	0	0	4
	Set	23985	61	12722	1560	200	277	38805	706	233	0	23	962
97	Mar	63102	271	18503	969	566	442	83853	3259	1388	0	7	4654
	Set	80634	595	32534	1275	957	707	117103	1673	2042	0	0	3715
98	Mar	83634	1077	42889	1884	2611	829	133178	2470	7845	0	0	10315
	Set	59033	9387	55286	2119	3188	1633	130838	7669	9788	0	120	17577
99	Mar	58647	7802	58475	3949	1412	289	130574	844	9254	0	0	10098
	Set	44954	1516	74839	4106	2281	1230	129402	252	5977	0	0	6229
00	Mar	24210	5578	76879	3679	1585	1071	113297	0	4766	0	0	4766
	Set	14499	405	70421	2909	937	850	91268	0	11180	0	0	11180
01	Mar	6433	821	68490	3683	507	860	82283	0	9771	0	12167	21938
02	Mar	697	236	88988	6242	6493	1371	104027	0	12446	0	30735	43181
03	Mar	838	600	113792	10364	3367	2413	131376	0	21576	0	26362	47938
04	Mar	1279	17	156732	13119	20703	8177	200027	0	17372	0	15301	32673
05	Mar	1446	14	201891	17639	22382	6896	250296	0	20271	0	16846	37117

	1	2	3	4	5	6	7	8	9	10	11	12=8+9+10+11
	Financial institutions	Non-financial customers	Financial institutions	Non-financial customers	Financial institutions	Non-financial customers	Total[c]	Portuguese exchange[d]	Foreign exchanges	Portuguese exchange[d]	Foreign exchanges	Total
	Forward rate agreements		Swaps		Options			Futures		Options		
	OTC single currency interest rate derivatives[b]							Exchange-traded interest rate derivatives				

D.2.12 POSIÇÕES EM ABERTO DE DERIVADOS SOBRE TAXAS DE JURO DE UMA SÓ MOEDA [a]

AMOUNTS OUTSTANDING OF SINGLE CURRENCY INTEREST RATE DERIVATIVES [a]

Euro - Fim de período

Euro - End-of-period

Fonte / Source: Banco de Portugal

10^6 dólares

		Derivados sobre taxas de uma só moeda - OTC[b]							Derivados sobre taxas de juro - Bolsa				
		Forward rate agreements		Swaps		Opções		Total[c]	Futuros		Opções		Total
		Empresas financeiras	Clientes não financeiros	Empresas financeiras	Clientes não financeiros	Empresas financeiras	Clientes não financeiros		Bolsa nacional[d]	Bolsas estrangeiras	Bolsa nacional[d]	Bolsas estrangeiras	
		1	2	3	4	5	6	7	8	9	10	11	12=8+9+10+11
99	Mar	42489	6188	44764	3260	1024	289	98014	844	5213	0	0	6057
	Set	29092	1515	56895	2494	2131	1163	93746	252	3702	0	0	3954
00	Mar	9469	5577	57572	3109	1518	1004	78524	0	785	0	0	785
	Set	6213	405	53229	2093	870	783	64820	0	8100	0	0	8100
01	Mar	5732	37	52874	3449	441	793	64795	0	6743	0	1510	8253
02	Mar	556	236	73450	5568	4479	1304	85593	0	10160	0	960	11120
03	Mar	838	600	99016	9755	2960	2313	115485	0	20994	0	1612	22606
04	Mar	1199	17	144991	12148	17397	7904	183656	0	15141	0	7318	22459
05	Mar	808	14	190484	16850	19759	6784	234727	0	16526	0	12445	28971

	1	2	3	4	5	6	7	8	9	10	11	12=8+9+10+11
	Financial institutions	Non-financial customers	Financial institutions	Non-financial customers	Financial institutions	Non-financial customers	Total[c]	Portuguese exchange[d]	Foreign exchanges	Portuguese exchange[d]	Foreign exchanges	Total
	Forward rate agreements		Swaps		Options			Futures		Options		
	OTC single currency interest rate derivatives[b]							Exchange-traded interest rate derivatives				

E. Estatísticas das Finanças Públicas

E. Public Finance Statistics

E.1 Financiamento das Administrações Públicas

E.1 General Government financing

E.1.1 FINANCIAMENTO DAS ADMINISTRAÇÕES PÚBLICAS(*) (1) (continua)

Fluxos acumulados desde o início do ano

GENERAL GOVERNMENT FINANCING(*)(1) (to be continued)

Cumulative flows since the beginning of the year

Fonte / Source: Banco de Portugal

10^6 euros

		Crédito líquido de residentes(2)							
		Instituições financeiras monetárias (IFM)		Outros sectores					Total
				Empréstimos e depósitos(3) (4)		Títulos de curto prazo	Títulos de médio e longo prazos	Total	
		Total	do qual: Títulos	Total	do qual: Certificados de Aforro				
		1	2	3	4	5	6	7=3+5+6	8=1+7
06		-144	560	1 175	446	-180	113	1 108	963
07		-785	-880	478	127	-67	-354	57	-728
08		1 161	434	-2 141	-1 534	-325	-295	-2 761	-1 600
09	Fev	-298	492	-216	-141	-429	-95	-740	-1 038
	Mar	-748	631	-246	-178	-745	139	-852	-1 599
	Abr	-1 177	671	-332	-229	-766	429	-669	-1 847
	Mai	-966	1 399	-359	-280	-872	138	-1 093	-2 059
	Jun	-459	2 728	-328	-331	-807	1 427	292	-167
	Jul	5 776	4 604	-543	-384	-584	686	-442	5 334
	Ago	4 782	5 257	-633	-442	-682	449	-866	3 916
	Set	7 152	5 070	-607	-522	-688	692	-603	6 549
	Out	6 282	5 153	-621	-614	-645	1 111	-155	6 127
	Nov	7 358	5 065	-772	-706	-471	755	-488	6 870
	Dez	7 013	5 697	-770	-784	-458	359	-869	6 144
10	Jan	582	14	-168	-76	-44	-286	-498	84
	Fev	741	1 340	-193	-161	70	350	227	967
	Mar	1 864	1 562	-342	-257	141	480	279	2 143
	Abr	2 896	5 120	-374	-367	133	903	663	3 558
	Mai	9 863	6 653	-487	-483	235	964	712	10 574
	Jun	9 674	7 157	-528	-604	489	2 801	2 761	12 435
	Jul	10 727	7 771	-636	-758	-38	3 277	2 603	13 330

	1	2	3	4	5	6	7=3+5+6	8=1+7
	Total	Securities of which:	Total	Saving certificates of which:	Short-term securities	Medium- and long-term securities	Total	Total
	Monetary financial institutions (MFI)		Loans and deposits(3)(4)		Other sectors			
	Residents net credit(2)							

E.1.1 FINANCIAMENTO DAS ADMINISTRAÇÕES PÚBLICAS(*)(1) (continuação)

Fluxos acumulados desde o início do ano

Fonte / Source: Banco de Portugal

GENERAL GOVERNMENT FINANCING(*)(1) (continued)

Cumulative flows since the beginning of the year

10^6 euros

		Crédito líquido de não residentes(2)						Total
		Empréstimos e depósitos		Títulos			Total	
		Total	do qual: RLX do Tesouro	Títulos de curto prazo	Títulos de médio e longo prazos	Total		
		9	10	11	12	13=11+12	14=9+13	15=8+14
06		162	255	-3 594	6 764	3 169	3 331	4 295
07		1 656	-121	931	1 604	2 535	4 190	3 462
08		-2 215	124	4 871	3 252	8 123	5 908	4 308
09	Fev	-36	-277	-859	1 250	391	355	-683
	Mar	-141	-277	-2 345	5 202	2 857	2 716	1 116
	Abr	-130	-275	-813	5 646	4 833	4 703	2 856
	Mai	32	-156	-1 117	5 940	4 823	4 855	2 796
	Jun	253	-277	-469	7 653	7 184	7 437	7 270
	Jul	361	-258	1 574	2 412	3 987	4 348	9 681
	Ago	118	-214	1 643	3 509	5 152	5 271	9 186
	Set	467	-276	106	3 030	3 135	3 602	10 151
	Out	400	-171	1 387	3 348	4 735	5 135	11 262
	Nov	297	-13	1 482	4 984	6 465	6 762	13 632
	Dez	361	-54	3 696	5 425	9 121	9 482	15 627
10	Jan	175	-46	-862	1 188	325	501	584
	Fev	31	-102	-1 909	1 504	-404	-374	593
	Mar	63	-224	-2 863	3 015	151	214	2 357
	Abr	-43	-187	-1 376	1 608	233	189	3 748
	Mai	-431	-248	-2 380	-2 576	-4 956	-5 387	5 187
	Jun	27	-145	-3 351	-1 631	-4 982	-4 956	7 480
	Jul	3 362	-230	-5 795	-317	-6 113	-2 751	10 579

	9	10	11	12	13=11+12	14=9+13	15=8+14
	Total	Treasury net foreign liabilities of which:	Short-term securities	Medium-and long-term securities	Total	Total	Total
	Empréstimos e depósitos		Securities				
	Non-residents net credit(2)						

(*) Este quadro é obtido por soma simples dos Quadros E.1.2, E.1.3 e E.1.4, pelo que apresenta valores consolidados ao nível das Administrações Públicas. / This table is obtained as the sum of Tables E.1.2, E.1.3 e E.1.4. It presents consolidated data for the General Government sector.

(1) Inclui as aplicações em títulos, com excepção das transacções efectuadas pelo Estado e pela Administração Regional e Local em acções e outras participações emitidas por residentes.Exclui os créditos comerciais de residentes. / Includes acquisitions of securities, excluding transactions performed by the State and the Regional and Local Government in shares and other equity issued by residents. Excludes trade credits granted by residents.

(2) Crédito líquido de depósitos e de aplicações em títulos (vide nota 1). / Credit minus deposits and acquisitions of securities (see note 1).

E.1.2 FINANCIAMENTO DA ADMINISTRAÇÃO CENTRAL(*)(1)
Fluxos acumulados desde o início do ano

CENTRAL GOVERNMENT FINANCING(*)(1)
Cumulative flows since the beginning of the year

Fonte / Source: Banco de Portugal

10^6 euros

		Crédito liquido de residentes(2)(3)										Crédito líquido de não residentes(2)			Total
		Instituições financeiras monetárias (IFM)		Administrações Públicas, excepto Administração Central				Outros sectores			Total				
		Total	do qual: Títulos(4)	Empréstimos e depósitos	Títulos de curto prazo	Títulos de médio e longo prazos	Total	Empréstimos e depósitos (5)(6)	Títulos	Total		Empréstimos e depósitos	Títulos	Total	
		1	2	3	4	5	6	7	8	9	10	11	12	13	14
06		214	689	-66	0	192	127	1 200	-51	1 149	1 489	13	3 500	3 513	5 003
07		-91	-749	19	0	366	385	321	-416	-95	198	1 476	2 642	4 119	4 317
08		419	436	-72	0	654	581	-2 182	-615	-2 797	-1 797	-2 153	8 848	6 695	4 898
09	Fev	377	492	-107	0	-337	-444	-206	-535	-741	-808	-29	677	648	-160
	Mar	-332	631	-106	0	-240	-346	-234	-615	-849	-1 527	-81	3 252	3 171	1 644
	Abr	-661	671	-105	0	-304	-409	-317	-345	-662	-1 732	-70	5 349	5 279	3 546
	Mai	133	1 398	-117	0	-302	-420	-345	-740	-1 086	-1 372	38	5 523	5 560	4 188
	Jun	298	2 730	-131	0	-196	-327	-314	613	299	270	262	7 936	8 199	8 469
	Jul	5 538	4 601	-202	0	21	-181	-514	96	-418	4 939	371	4 754	5 125	10 064
	Ago	4 817	5 259	-213	0	-14	-228	-605	-247	-851	3 738	107	5 953	6 060	9 798
	Set	7 265	5 072	-234	0	21	-213	-577	-8	-585	6 467	475	4 087	4 562	11 029
	Out	6 558	5 155	-252	0	146	-106	-607	456	-151	6 301	438	5 709	6 147	12 448
	Nov	7 208	5 067	-302	0	137	-164	-762	274	-488	6 555	333	7 352	7 685	14 240
	Dez	6 417	5 698	-296	0	143	-152	-760	-107	-867	5 398	465	9 730	10 194	15 592
10	Jan	964	14	-4	0	-41	-46	-165	-335	-500	419	175	454	629	1 048
	Fev	907	1 339	-13	200	-225	-37	-191	418	227	1 097	35	-192	-157	940
	Mar	1 954	1 562	6	200	-225	-20	-340	618	278	2 212	77	173	250	2 462
	Abr	3 230	5 120	-10	250	-57	182	-386	1 034	648	4 060	-33	210	178	4 238
	Mai	10 425	6 652	387	30	50	466	-499	1 197	699	11 590	-467	-5 213	-5 680	5 910
	Jun	10 236	7 160	393	69	122	584	-540	3 287	2 747	13 568	38	-5 111	-5 074	8 494
	Jul	10 530	7 774	392	69	283	745	-642	3 232	2 590	13 865	3 384	-6 356	-2 972	10 893

	1	2	3	4	5	6	7	8	9	10	11	12	13	14
	Total	Securities (4) of which:	Loans and deposits	Short-term securities	Medium-and long-term securities	Total	Loans and deposits (5)(6)	Securities	Total	Total	Loans and deposits	Securities	Total	Total
	Monetary financial institutions(MFI)		General Government, except Central Government				Other sectors							
	Resident net credit(2)(3)										Non-residents net credit(2)			

(*) Este quadro é obtido por soma simples dos Quadros E.1.2.1 e E.1.2.2, pelo que apresenta valores consolidados ao nível da Administração Central. / This table is obtained as the sum of Tables E.1.2.1 e E.1.2.2. It presents consolidated data for the Central Government.
(1) Inclui as aplicações em títulos, excepto as transacções em acções e outras participações emitidas por residentes. Exclui os créditos comerciais de residentes. / Includes acquisitions of securities, excluding transactions in shares and other equity issued by residents. Excludes trade credits granted by residents.
(2) Crédito líquido de depósitos e de aplicações em títulos (vide nota 1). / Credit minus deposits and acquisitions of securities (see note 1).
(3) Incluem-se, a partir de 2001, depósitos no Tesouro de entidades pertencentes ao Sector Público que não são classificadas como entidades da Administração Central em termos estatísticos. / From the beginning of 2001, it includes deposits in the Treasury of entities that, in spite of belonging to the Public Sector, are not classified in the Central Government for statistical purposes.
(4) Consideram-se as assunções pelo Estado de passivos de outros subsectores das Administrações Públicas (aumento do financiamento do Estado com correspondência em redução do financiamento desses subsectores). / Includes State assumptions of debt from other Government subsectors (an increase in the State financing versus a decrease in the other subsectors financing).
(5) Incluem-se depósitos no Tesouro de entidades pertencentes ao Sector Público que não são classificadas como entidades das Administrações Públicas em termos estatísticos. / It includes deposits in the Treasury of entities that, in spite of belonging to the Public Sector, are not classified in the General Government for statistical purposes.
(6) Incluem-se os empréstimos concedidos pelas Instituições Financeiras Não-Monetárias, excepto créditos tomados sem recurso que não estejam em incumprimento há mais de 90 dias. / Includes loans granted by Non-Monetary Financial Institutions, except non recourse credit not in default over 90 days.

E.1.2.1 FINANCIAMENTO DO ESTADO(1) (continua)
Fluxos acumulados desde o início do ano

STATE FINANCING(1) (to be continued)
Cumulative flows since the beginning of the year

Fonte / Source: Banco de Portugal

10^6 euros

		Crédito líquido de residentes(2)(3)													Total
		Instituições financeiras monetárias (IFM)		Administrações Públicas, excepto Estado				Outros sectores							
								Empréstimos e depósitos(5)(6)							
		Total	do qual: Títulos(4)	Empréstimos e depósitos(7)	Títulos de curto prazo	Títulos de médio e longo prazos(4)	Total	Total	dos quais: Certificados de aforro	dos quais: Certificados do Tesouro	Títulos de curtos prazo	Títulos de médio e longo prazos(4)	Total		
		1	2	3	4	5	6=3+4+5	7	8	9	10	11	12=7+10+11		13=1+6+12
06		1 413	689	1 040	0	192	1 233	1 218	446	.	-180	129	1 167		3 812
07		-73	-749	820	0	366	1 185	331	127	.	-67	-349	-85		1 027
08		-631	-187	191	0	654	844	-2 105	-1 534	.	-325	-289	-2 719		-2 506
09	Fev	427	366	346	0	-337	9	-206	-141	.	-429	-106	-741		-305
	Mar	368	505	251	0	-240	12	-233	-178	.	-745	130	-848		-469
	Abr	173	544	641	0	-304	336	-317	-229	.	-766	421	-662		-153
	Mai	1 320	1 221	281	0	-302	-22	-345	-280	.	-872	132	-1 085		213
	Jun	1 069	2 553	-165	0	-196	-361	-313	-331	.	-807	1 420	300		1 008
	Jul	5 235	4 424	-120	0	21	-99	-513	-384	.	-579	675	-417		4 719
	Ago	5 202	5 081	-81	0	-14	-96	-604	-442	.	-682	435	-851		4 256
	Set	6 403	4 895	-254	0	21	-234	-576	-522	.	-687	680	-584		5 585
	Out	6 098	4 978	-339	0	146	-193	-608	-614	.	-644	1 100	-152		5 752
	Nov	6 286	4 890	-879	0	137	-742	-764	-706	.	-471	744	-490		5 054
	Dez	6 288	5 521	-1 103	0	143	-960	-762	-784	.	-458	350	-869		4 458
10	Jan	659	14	2	0	-41	-39	-165	-76	.	-44	-291	-500		119
	Fev	1 711	1 340	477	200	-225	453	-191	-161	.	71	346	227		2 391
	Mar	2 235	1 562	543	200	-225	517	-340	-257	.	141	476	278		3 030
	Abr	5 796	5 118	306	250	-57	498	-387	-367	.	133	901	647		6 941
	Mai	10 674	6 571	1 120	30	50	1 200	-500	-483	.	235	963	698		12 571
	Jun	11 165	7 129	703	69	122	895	-541	-604	.	489	2 799	2 746		14 806
	Jul	12 507	7 742	764	69	283	1 117	-644	-758	158	-39	3 271	2 588		16 212

	1	2	3	4	5	6=3+4+5	7	8	9	10	11	12=7+10+11	13=1+6+12
	Total	Securities(4) of which:	Loans and deposits(7)	Short-term securities	Medium- and long-term securities(4)	Total	Total	Savings certificates	Treasury Certificates	Short-term securities	Medium- and long-term securities (4)	Total	Total
							Loans and deposits(5)(6)	of which:					
	Monetary financial institutions(MFI)		General Government, except State				Other sectors						
	Residents net credit(2)(3)												

E.1.2.1 FINANCIAMENTO DO ESTADO[1] (continuação)

STATE FINANCING[1] (continued)

Fluxos acumulados desde o início do ano

Cumulative flows since the beginning of the year

Fonte / Source: Banco de Portugal

10^6 euros

		Crédito líquido de não residentes[2]						Total
		Empréstimos e depósitos		Títulos			Total	
		Total	do qual: Responsabilidades líquidas do Tesouro face ao exterior	Títulos de curto prazo	Títulos de médio e longo prazos	Total		
		14	15	16	17	18=16+17	19=14+18	20=13+19
06		80	255	-3 594	7 048	3 454	3 534	7 346
07		1 498	-121	932	1 685	2 616	4 115	5 142
08		-2 147	124	4 866	3 973	8 839	6 692	4 185
09	Fev	-26	-277	-859	1 536	677	651	347
	Mar	-72	-277	-2 345	5 598	3 253	3 180	2 711
	Abr	-71	-275	-813	6 161	5 348	5 277	5 124
	Mai	44	-156	-1 112	6 635	5 522	5 566	5 779
	Jun	134	-277	-465	8 401	7 936	8 070	9 078
	Jul	243	-258	1 574	3 179	4 753	4 996	9 716
	Ago	-19	-214	1 643	4 309	5 952	5 933	10 189
	Set	344	-276	106	3 981	4 087	4 431	10 016
	Out	308	-171	1 387	4 322	5 709	6 017	11 769
	Nov	205	-13	1 482	5 869	7 351	7 556	12 610
	Dez	164	-54	3 696	6 033	9 729	9 892	14 350
10	Jan	154	-46	-862	1 317	454	608	727
	Fev	17	-102	-1 909	1 701	-207	-190	2 201
	Mar	-38	-224	-2 763	2 917	153	116	3 145
	Abr	-141	-187	-1 376	1 567	191	50	6 992
	Mai	-644	-248	-2 380	-2 852	-5 232	-5 876	6 695
	Jun	-120	-145	-3 351	-1 779	-5 131	-5 251	9 555
	Jul	3 227	-230	-5 796	-699	-6 495	-3 268	12 944

		14 Total	15 Treasury net foreign liabilities of which:	16 Short-term securities	17 Medium- and long-term securities	18=16+17 Total	19=14+18 Total	20=13+19 Total
		Loans and deposits		Securities				
		Non-residents net credit[2]						

(1) Inclui as aplicações em títulos, excepto as transacções em acções e outras participações emitidas por residentes. Exclui os créditos comerciais de residentes. / Includes acquisitions of securities, excluding transactions in shares and other equity issued by residents. Excludes trade credits granted by residents.
(2)Crédito líquido de depósitos e de aplicações em títulos (vide nota 1). / Credit minus deposits and acquisitions of securities (see note 1).
(3) Incluem-se, a partir de 2001, depósitos no Tesouro de entidades pertencentes ao Sector Público, ao abrigo do regime de Tesouraria do Estado. / From the beginning of 2001, it includes deposits of Public sector entities in the Treasury.
(4)Consideram-se as assunções pelo Estado de passivos de outros subsectores das Administrações Públicas (aumento do financiamento do Estado com correspondência em redução do financiamento desses subsectores). / Includes State assumptions of debt from other Government subsectors (an increase in the State financing versus a decrease in the other subsectors financing).
(5) Incluem-se depósitos no Tesouro de entidades pertencentes ao Sector Público que não são classificadas como entidades das Administrações Públicas em termos estatísticos. / It includes deposits in the Treasury of entities that, in spite of belonging to the Public Sector, are not classified in the General Government for statistical purposes.
(6) Incluem-se os empréstimos concedidos pelas Instituições Financeiras Não-Monetárias, excepto créditos tomados sem recurso que não estejam em incumprimento há mais de 90 dias. / Includes loans granted by Non-Monetary Financial Institutions, except non recourse credit not in default over 90 days.
(7)Recorrendo a informação adicional, foi alterada a repartição das operações de empréstimos e depósitos entre os subsectores da Administração Central - Estado e Serviços e Fundos Autónomos - a partir de Janeiro de 2005, sem consequência no nível de financiamento da Administração Central. / Based on additional information, the split of loans and deposits between the Central Government sub-sectors - State and Autonomous Services and Funds - was changed from January 2005 onwards, with no impact on the financing level of the Central Government.

E.1.2.2 FINANCIAMENTO DOS SERVIÇOS E FUNDOS AUTÓNOMOS[1]

AUTONOMOUS SERVICES AND FUNDS FINANCING[1]

Fluxos acumulados desde o início do ano

Cumulative flows since the beginning of the year

Fonte / Source: Banco de Portugal

10^6 euros

		Crédito líquido de residentes[2]										Crédito líquido de não residentes[2]			Total
		Instituições financeiras monetárias(IFM)		Administrações Públicas, excepto Serviços e fundos autónomos				Outros sectores			Total	Empréstimos e depósitos	Títulos	Total	
		Total	do qual: Títulos	Empréstimos e depósitos[3][5]	Títulos de curto prazo	Títulos de médio e longo prazos	Total	Empréstimos[4]	Títulos	Total					
		1	2	3	4	5	6=3+4+5	7	8	9=7+8	10=1+6+9	11	12	13=11+12	14=10+13
06		-1 198	0	-1 106	0	0	-1 106	-18	0	-18	-2 322	-67	46	-21	-2 343
07		-18	0	-801	0	0	-801	-10	0	-10	-829	-22	26	4	-825
08		1 050	623	-263	0	0	-263	-78	0	-78	710	-6	10	3	713
09	Fev	-50	126	-453	0	0	-453	-1	0	-1	-503	-3	0	-4	-507
	Mar	-699	126	-358	0	0	-358	-1	0	-1	-1 058	-9	0	-9	-1 067
	Abr	-834	127	-746	0	0	-746	0	0	0	-1 580	1	0	2	-1 578
	Mai	-1 186	177	-398	0	0	-398	-1	0	-1	-1 585	-6	0	-6	-1 590
	Jun	-772	177	34	0	0	34	-1	0	-1	-738	128	0	129	-610
	Jul	303	177	-82	0	0	-82	-1	0	-1	220	128	1	129	349
	Ago	-385	177	-132	0	0	-132	-1	0	-1	-518	126	1	127	-391
	Set	863	177	20	0	0	20	-1	0	-1	882	131	1	131	1 013
	Out	460	177	88	0	0	88	1	0	1	549	130	1	131	680
	Nov	922	177	577	0	0	577	2	0	2	1 501	129	1	129	1 630
	Dez	130	177	808	0	0	808	2	0	2	940	301	1	302	1 242
10	Jan	306	0	-6	0	0	-6	0	0	0	299	21	0	21	321
	Fev	-804	0	-490	0	0	-490	0	0	0	-1 294	18	15	33	-1 261
	Mar	-280	0	-537	0	0	-537	0	0	0	-818	115	19	134	-683
	Abr	-2 566	2	-316	0	0	-316	1	0	1	-2 881	108	19	127	-2 754
	Mai	-249	82	-733	0	0	-733	1	0	1	-981	177	19	196	-785
	Jun	-929	32	-310	0	0	-310	1	0	1	-1 238	158	19	177	-1 060
	Jul	-1 977	32	-373	0	0	-373	2	0	2	-2 347	157	139	296	-2 052

		1 Total	2 Securities of which:	3 Loans and deposits[3][5]	4 Short-term securities	5 Medium-and long-term securities	6=3+4+5 Total	7 Loans[4]	8 Securities	9=7+8 Total	10=1+6+9 Total	11 Loans and deposits	12 Securities	13=11+12 Total	14=10+13 Total
		Monetary financial institutions (MFI)		General Government, except Autonomous services and funds				Other sectors							
		Residents net credit[2]										Non-residents net credit[2]			

(1) Inclui as aplicações em títulos. Exclui os créditos comerciais de residentes. / Includes acquisitions of securities. Excludes trade credits granted by residents.
(2) Crédito líquido de depósitos e de aplicações em títulos. / Credit minus deposits and acquisitions of securities.
(3) Incluem-se, a partir de 2001, os depósitos dos Serviços e fundos autónomos junto do Tesouro. / From the beginning of 2001, it includes deposits of the Autonomous services and funds in the Treasury.
(4) Incluem-se os empréstimos concedidos pelas Instituições Financeiras Não-Monetárias excepto créditos tomados sem recurso que não estejam em incumprimento há mais de 90 dias. / Includes loans granted by Non-Monetary Financial Institutions, except non recourse credit not in default over 90 days.
(5) Recorrendo a informação adicional, foi alterada a repartição das operações de empréstimos e depósitos entre os subsectores da Administração Central - Estado e Serviços e Fundos Autónomos - a partir de Janeiro de 2005, sem consequência no nível de financiamento da Administração Central. / Based on additional information, the split of loans and deposits between the Central Government sub-sectors - State and Autonomous Services and Funds - was changed from January 2005 onwards, with no impact on the financing level of the Central Government.

E.1.3 FINANCIAMENTO DA ADMINISTRAÇÃO REGIONAL E LOCAL(*)(1)

REGIONAL AND LOCAL GOVERNMENT FINANCING(*)(1)

Fluxos acumulados desde o início do ano

Cumulative flows since the beginning of the year

Fonte / Source: Banco de Portugal

10^6 euros

		Crédito líquido de residentes(2)										Crédito líquido de não residentes(2)			Total
		Instituições financeiras monetárias(IFM)		Administrações Públicas, excepto Administração Regional e Local				Outros sectores			Total				
		Total	do qual: Títulos(3)	Empréstimos e depósitos(4)	Títulos de curto prazo	Títulos de médio e longo prazos(3)	Total	Empréstimos (5)	Títulos(3)	Total		Empréstimos e depósitos	Títulos	Total	
		1	2	3	4	5	6=3+4+5	7	8	9=7+8	10=1+6+9	11	12	13=11+12	14=10+13
06		16	-130	-17	0	0	-17	-25	-15	-40	-41	149	41	191	149
07		-217	-130	22	0	0	22	157	-6	151	-43	199	127	325	282
08		565	-2	133	0	0	133	41	-6	36	734	-34	72	38	771
09	Fev	69	0	4	0	0	4	-10	11	2	75	-7	-27	-34	41
	Mar	212	0	5	0	0	5	-12	10	-3	214	-7	-25	-33	182
	Abr	150	0	5	0	0	5	-15	8	-7	147	-7	-26	-33	114
	Mai	-215	0	14	0	0	14	-14	7	-7	-208	45	-29	16	-192
	Jun	148	-2	29	0	0	29	-14	7	-7	170	42	-25	17	187
	Jul	344	3	103	0	0	103	-29	5	-24	422	41	-51	-10	412
	Ago	360	-2	111	0	0	111	-28	14	-14	457	62	-49	13	470
	Set	474	-1	134	0	0	134	-30	12	-18	591	57	-48	9	600
	Out	202	-1	149	0	0	149	-15	11	-4	348	57	-41	16	364
	Nov	514	-1	199	0	0	199	-10	10	0	714	59	-43	16	730
	Dez	702	-1	199	0	0	199	-11	9	-2	899	54	-42	11	910
10	Jan	-3	0	1	0	0	1	-3	5	2	0	1	10	11	10
	Fev	78	1	7	0	0	7	-3	2	0	85	1	11	12	97
	Mar	215	0	7	0	0	7	-2	3	1	223	-3	12	9	232
	Abr	136	0	5	0	0	5	12	2	15	156	1	13	14	169
	Mai	-188	0	8	0	0	8	11	1	13	-167	3	11	14	-152
	Jun	56	-3	3	0	0	3	11	3	14	73	0	12	12	85
	Jul	214	-3	3	0	0	3	6	7	13	231	3	-5	-2	229
		1	2	3	4	5	6=3+4+5	7	8	9=7+8	10=1+6+9	11	12	13=11+12	14=10+13
		Total	Securities(3) of which:	Loans and deposits(4)	Short-term securities	Medium-and long-term securities(3)	Total	Loans(5)	Securities(3)	Total	Total	Loans and deposits	Securities	Total	Total
		Monetary financial institutions (MFI)		General Government, except Regional and Local Government				Other sectors							
		Residents net credit(2)										Non-residents net credit(2)			

(*) Este quadro é obtido por soma simples dos Quadros E.1.3.1 e E.1.3.2. / This table is obtained as the sum of Tables E.1.3.1 e E.1.3.2.
(1) Inclui aplicações em títulos excepto as transacções em acções e outras participações emitidas por residentes. Exclui os créditos comerciais de residentes. / Includes acquisitions of securities, excluding transactions in shares and other equity issued by residents. Excludes trade credits granted by residents.
(2) Crédito líquido de depósitos e de aplicações em títulos. / Credit minus deposits and acquisitions of securities.
(3) Consideram-se as assunções de passivos deste subsector pelo Estado (redução do financiamento da Administração Regional e Local com correspondência em aumento do financiamento do Estado)./ Includes debt assumptions of this subsector by the State (a decrease in the Regional and Local Government financing versus an increase in the State financing).
(4) Incluem-se, a partir de 2001, os depósitos da Administração Regional junto do Tesouro. / From the beginning of 2001, it includes deposits of the Regional government in the Treasury.
(5) Incluem-se os empréstimos concedidos pelas Instituições Financeiras Não-Monetárias, excepto créditos tomados sem recurso que não estejam em incumprimento há mais de 90 dias. / Includes loans granted by Non-Monetary Financial Institutions, except non recourse credit not in default over 90 days.

E.1.3.1 FINANCIAMENTO DA ADMINISTRAÇÃO REGIONAL(1)

REGIONAL GOVERNMENT FINANCING(1)

Fluxos acumulados desde o início do ano

Cumulative flows since the beginning of the year

Fonte / Source: Banco de Portugal

10^6 euros

		Crédito líquido de residentes(2)										Crédito líquido de não residentes(2)			Total
		Instituições financeiras monetárias(IFM)		Administrações Públicas, excepto Administração Regional				Outros sectores			Total				
		Total	do qual: Títulos(3)	Empréstimos e depósitos(4)	Títulos de curto prazo	Títulos de médio e longo prazos(3)	Total	Empréstimos (5)	Títulos (3)	Total		Empréstimos e depósitos	Títulos	Total	
		1	2	3	4	5	6=3+4+5	7	8	9=7+8	10=1+6+9	11	12	13=11+12	14=10+13
06		6	-130	-17	0	0	-17	-62	-15	-77	-88	169	22	190	102
07		-205	-113	22	0	0	22	101	-5	96	-87	210	123	334	247
08		287	1	106	0	0	106	73	-9	64	457	-35	71	36	494
09	Fev	44	0	-1	0	0	-1	0	12	12	55	-5	-27	-32	23
	Mar	96	0	0	0	0	0	0	10	10	106	-6	-25	-31	75
	Abr	42	0	0	0	0	0	0	8	8	50	-5	-24	-28	22
	Mai	29	0	0	0	0	0	0	7	7	36	47	-22	25	60
	Jun	148	-2	-19	0	0	-19	0	7	7	136	48	-21	28	163
	Jul	120	-2	0	0	0	0	-9	10	1	121	49	-44	5	126
	Ago	104	-2	-2	0	0	-2	-9	14	5	106	70	-43	27	133
	Set	133	-2	0	0	0	0	-9	12	3	136	71	-42	29	164
	Out	56	-2	0	0	0	0	-9	11	2	58	72	-41	31	89
	Nov	131	-2	0	0	0	0	-9	10	1	132	73	-40	33	165
	Dez	143	-2	-7	0	0	-7	-9	9	0	136	72	-39	33	168
10	Jan	-52	0	1	0	0	1	0	5	5	-46	1	8	10	-36
	Fev	37	0	7	0	0	7	0	3	3	47	1	9	11	58
	Mar	96	0	5	0	0	5	1	3	4	105	2	10	12	117
	Abr	28	0	3	0	0	3	1	2	3	34	5	11	16	50
	Mai	54	0	7	0	0	7	0	2	2	62	7	12	19	81
	Jun	121	0	1	0	0	1	0	1	1	124	7	13	20	144
	Jul	131	0	2	0	0	2	0	6	6	138	10	-7	3	141
		1	2	3	4	5	6=3+4+5	7	8	9=7+8	10=1+6+9	11	12	13=11+12	14=10+13
		Total	Securities(3) of which:	Loans and deposits(4)	Short-term securities	Medium-and long-term securities(3)	Total	Loans(5)	Securities(3)	Total	Total	Loans and deposits	Securities	Total	Total
		Monetary financial institutions (MFI)		General Government, except Regional Government				Other sectors							
		Residents net credit(2)										Non-residents net credit(2)			

(1) Inclui aplicações em títulos excepto as transacções em acções e outras participações emitidas por residentes. Exclui os créditos comerciais de residentes. / Includes acquisitions of securities, excluding transactions in shares and other equity issued by residents. Excludes trade credits granted by residents.
(2) Crédito líquido de depósitos e de aplicações em títulos. / Credit minus deposits and acquisitions of securities.
(3) Consideram-se as assunções de passivos deste subsector pelo Estado (redução do financiamento da Administração Regional com correspondência em aumento do financiamento do Estado). / Includes debt assumptions of this subsector by the State (a decrease in the Regional Government financing versus an increase in the State financing).
(4) Incluem-se, a partir de 2001, os depósitos da Administração Regional junto do Tesouro. / From the beginning of 2001, it includes deposits of the Regional Government in the Treasury.
(5) Incluem-se, os empréstimos concedidos pelas Instituições Financeiras Não-Monetárias, excepto créditos tomados sem recurso que não estejam em incumprimento há mais de 90 dias. / Includes loans granted by Non-Monetary Financial Institutions, except non recourse credit not in default over 90 days.

E.1.3.2 FINANCIAMENTO DA ADMINISTRAÇÃO LOCAL[1]

Fluxos acumulados desde o início do ano

Fonte / Source: Banco de Portugal

LOCAL GOVERNMENT FINANCING[1]

Cumulative flows since the beginning of the year

10^6 euros

		Crédito líquido de residentes[2]										Crédito líquido de não residentes[2]			Total
		Instituições financeiras monetárias(IFM)		Administrações Públicas, excepto Administração Local				Outros sectores			Total	Empréstimos e depósitos	Títulos	Total	
		Total	do qual: Títulos	Empréstimos e depósitos	Títulos de curto prazo	Títulos de médio e longo prazos	Total	Empréstimos[3]	Títulos	Total					
		1	2	3	4	5	6=3+4+5	7	8	9=7+8	10=1+6+9	11	12	13=11+12	14=10+13
06		10	0	0	0	0	0	37	0	37	47	-19	20	0	47
07		-12	-17	0	0	0	0	56	0	56	44	-12	4	-8	36
08		278	-3	27	0	0	27	-32	4	-28	276	1	0	1	278
09	Fev	25	0	5	0	0	5	-10	0	-10	20	-1	0	-1	18
	Mar	117	0	5	0	0	5	-12	0	-13	109	-2	0	-2	107
	Abr	108	0	5	0	0	5	-15	0	-15	97	-3	-2	-5	92
	Mai	-245	0	15	0	0	15	-14	0	-14	-244	-2	-6	-9	-252
	Jun	1	0	48	0	0	48	-14	0	-14	34	-7	-4	-10	24
	Jul	224	5	103	0	0	103	-20	-5	-25	302	-8	-7	-15	287
	Ago	256	0	113	0	0	113	-19	0	-19	350	-8	-6	-13	337
	Set	342	0	134	0	0	134	-20	-1	-21	455	-14	-6	-20	435
	Out	146	0	149	0	0	149	-5	-1	-6	289	-15	0	-14	275
	Nov	383	0	200	0	0	200	-1	-1	-1	581	-14	-3	-17	565
	Dez	559	1	206	0	0	206	-1	-1	-2	763	-18	-3	-21	742
10	Jan	48	0	0	0	0	0	-3	0	-3	46	-1	2	1	47
	Fev	41	1	0	0	0	0	-3	-1	-4	37	0	2	2	39
	Mar	119	0	2	0	0	2	-3	0	-3	118	-5	2	-3	115
	Abr	108	0	2	0	0	2	12	0	12	122	-4	2	-2	119
	Mai	-242	0	2	0	0	2	11	0	11	-228	-4	-1	-5	-233
	Jun	-65	-3	2	0	0	2	11	1	13	-51	-7	0	-8	-58
	Jul	83	-3	2	0	0	2	6	1	8	92	-7	2	-5	88
		1	2	3	4	5	6=3+4+5	7	8	9	10=1+6+9	11	12	13=11+12	14=10+13
		Total	Securities of which:	Loans and deposits	Short-term securities	Medium-and long-term securities	Total	Loans[3]	Securities	Total	Total	Loans and deposits	Securities	Total	Total
		Monetary financial institutions (MFI)		General Government, except Local Government				Other sectors							
		Residents net credit[2]										Non-residents net credit[2]			

(1) Inclui aplicações em títulos excepto as transacções em acções e outras participações emitidas por residentes. Exclui os créditos comerciais de residentes. / Includes acquisitions of securities, excluding transactions in shares and other equity issued by residents. Excludes trade credits granted by residents.
(2) Crédito líquido de depósitos e de aplicações em títulos. / Credit minus deposits and acquisitions of securities.
(3) Incluem-se os empréstimos concedidos pelas Instituições Financeiras Não-Monetárias, excepto créditos tomados sem recurso que não estejam em incumprimento há mais de 90 dias. / Includes loans granted by Non-Monetary Financial Institutions, except non recourse credit not in default over 90 days.

E.1.4 FINANCIAMENTO DOS FUNDOS DE SEGURANÇA SOCIAL[1]

Fluxos acumulados desde o início do ano

Fonte / Source: Banco de Portugal

SOCIAL SECURITY FUNDS FINANCING[1]

Cumulative flows since the beginning of the year

10^6 euros

		Crédito líquido de residentes[2]										Crédito líquido de não residentes[2]			Total
		Instituições financeiras monetárias(IFM)		Administrações Públicas, excepto Fundos de Segurança Social				Outros sectores			Total	Empréstimos e depósitos	Títulos	Total	
		Total	do qual: Títulos	Empréstimos e depósitos[3]	Títulos de curto prazo	Títulos de médio e longo prazos	Total	Empréstimos[4]	Títulos	Total					
		1	2	3	4	5	6=3+4+5	7	8	9=7+8	10=1+6+9	11	12	13=11+12	14=10+13
06		-375	1	83	0	-192	-109	0	-1	-1	-485	0	-372	-372	-857
07		-477	-1	-41	0	-366	-407	0	1	1	-883	-19	-234	-253	-1 137
08		177	0	-61	0	-654	-714	0	0	0	-537	-27	-797	-825	-1 362
09	Fev	-745	0	103	0	337	440	0	0	0	-305	0	-259	-259	-564
	Mar	-628	0	102	0	240	341	0	0	0	-287	-52	-370	-422	-709
	Abr	-666	0	101	0	304	405	0	0	0	-261	-52	-490	-542	-804
	Mai	-884	0	103	0	302	405	0	0	0	-479	-51	-671	-722	-1 200
	Jun	-905	0	103	0	196	298	0	0	0	-607	-51	-728	-779	-1 386
	Jul	-107	0	100	0	-21	78	0	0	0	-28	-51	-716	-767	-795
	Ago	-395	0	102	0	14	116	0	0	0	-279	-51	-752	-803	-1 082
	Set	-588	0	100	0	-21	79	0	0	0	-508	-65	-904	-969	-1 477
	Out	-478	0	102	0	-146	-43	0	0	0	-522	-95	-934	-1 029	-1 551
	Nov	-364	0	102	0	-137	-35	0	0	0	-398	-95	-844	-939	-1 338
	Dez	-106	0	97	0	-143	-46	0	0	0	-152	-157	-566	-723	-875
10	Jan	-379	0	4	0	41	45	0	0	0	-334	0	-139	-139	-474
	Fev	-244	0	5	-200	225	30	0	0	0	-214	-6	-224	-229	-443
	Mar	-306	0	-12	-200	225	13	0	0	0	-292	-12	-33	-45	-337
	Abr	-471	0	5	-250	57	-187	0	0	0	-658	-12	10	-2	-660
	Mai	-374	0	-395	-30	-50	-475	0	0	0	-849	33	245	278	-571
	Jun	-618	0	-396	-69	-122	-587	0	0	0	-1 205	-11	117	106	-1 100
	Jul	-17	0	-395	-69	-283	-748	0	0	0	-765	-25	248	223	-542
		1	2	3	4	5	6=3+4+5	7	8	9=7+8	10=1+6+9	11	12	13=11+12	14=10+13
		Total	Securities of which:	Loans and deposits[3]	Short-term securities	Medium-and long-term securities	Total	Loans[4]	Securities	Total	Total	Loans and deposits	Securities	Total	Total
		Monetary financial institutions (MFI)		Public Administration except Social Security funds				Other sectors							
		Residents net credit[2]										Non-residents net credit[2]			

(1) Inclui as aplicações em títulos. Exclui os créditos comerciais de residentes. / Includes acquisitions of securities. Excludes trade credits granted by residents.
(2) Crédito líquido de depósitos e de aplicações em títulos. / Credit minus deposits and acquisitions of securities.
(3) Incluem-se, a partir de 2001, os depósitos dos Fundos de Segurança Social junto do Tesouro. / From the beginning of 2001, it includes deposits of the Social Security funds in the Treasury.
(4) Incluem-se, os empréstimos concedidos pelas Instituições Financeiras Não-Monetárias, excepto créditos tomados sem recurso que não estejam em incumprimento há mais de 90 dias. / Includes loans granted by Non-Monetary Financial Institutions, except non recourse credit not in default over 90 days.

E.1.5 DÍVIDA DIRECTA DO ESTADO[1] (continua)

Posições em fim de período

Fonte / Source: Instituto de Gestão do Crédito Público e Banco de Portugal

DIRECT STATE DEBT[1] (to be continued)

End of period positions

10^6euros

		Dívida em moeda de países da área do euro													
		Títulos									Certificados de Aforro	do qual:	Certificados do Tesouro	Outros empréstimos	Total
		Curto Prazo	dos quais:			Médio e longo prazos	dos quais:			Total		Capitalização acumulada			
			Bilhetes do Tesouro	CEDIC	Papel comercial		Obrigações do Tesouro (Taxa fixa)	Obrigações do Tesouro (rendimento variável)	Com vencimento no prazo de 1 ano						
		1	2	3	4	5	6	7	8	9=1+5	10	11	12	13	14=9+10+12+13
06		12 568	9 509	3 059	0	76 688	76 451	220	7 539	89 256	17 249	6 113	0	1 990	108 495
07		13 544	9 372	4 172	0	78 851	78 784	51	9 515	92 395	18 050	6 466	0	2 423	112 867
08		18 164	13 241	4 183	740	82 415	82 348	51	5 897	100 579	17 198	6 554	0	189	117 966
09	Mar	17 529	12 884	4 645	0	87 148	87 082	51	5 860	104 677	17 180	6 625	0	84	121 942
	Abr	19 612	14 397	5 215	0	87 948	87 882	51	5 660	107 560	17 174	6 644	0	95	124 830
	Mai	19 237	13 461	5 392	384	88 783	88 717	51	11 707	108 020	17 162	6 659	0	89	125 271
	Jun	19 558	14 746	4 812	0	92 990	92 924	51	11 567	112 548	17 142	6 667	0	302	129 992
	Jul	20 918	15 571	5 006	340	89 095	89 029	51	5 907	110 013	17 126	6 678	0	394	127 532
	Ago	21 848	16 925	4 923	0	90 095	90 029	51	5 907	111 943	17 097	6 683	0	89	129 130
	Set	19 682	15 138	4 544	0	90 095	90 029	51	5 907	109 777	17 046	6 681	0	839	127 662
	Out	20 889	16 631	4 258	0	90 906	90 840	51	5 907	111 795	16 987	6 680	0	347	129 129
	Nov	20 152	15 922	3 880	350	91 974	91 907	51	5 907	112 126	16 922	6 674	0	86	129 133
	Dez	21 934	17 388	3 787	760	91 974	91 907	51	5 907	113 908	16 871	6 671	0	78	130 857
10	Jan	20 842	15 141	4 436	1 265	92 974	92 907	51	5 907	113 815	16 824	6 665	0	300	130 939
	Fev	21 858	16 579	4 384	895	94 919	94 853	51	5 627	116 777	16 763	6 655	0	217	133 757
	Mar	20 400	15 439	4 445	515	96 370	96 304	51	5 627	116 770	16 695	6 646	0	279	133 744
	Abr	22 720	17 014	4 461	1 245	98 229	98 163	51	10 459	120 949	16 613	6 631	0	132	137 694
	Mai	23 535	16 771	5 050	1 713	94 418	94 351	51	4 532	117 952	16 523	6 614	0	3 601	138 077
	Jun	23 366	18 079	4 723	564	97 121	97 055	51	9 490	120 487	16 427	6 593	0	3 510	140 424
	Jul	21 306	15 835	4 855	616	98 801	98 735	51	9 490	120 107	16 301	6 563	158	7 641	144 207
	Ago	24 494	18 472	4 961	1 061	101 470	101 404	51	9 490	125 964	16 199	6 542	251	2 525	144 940

	1	2	3	4	5	6	7	8	9=1+5	10	11	12	13	14=9+10+12+13
	Short-term	Treasury bills	CEDIC	Commercial paper	Medium- and long-term	Treasury bonds (fixed rate)	Treasury bonds (indexed rate)	With redemption 1 year	Total	Savings certificates	Accrued interests	Treasury Certificates	Other loans	Total
		of which:				of which:								
	Securities										of which:			
	Debt in euro area currencies													

E.1.5 DÍVIDA DIRECTA DO ESTADO[1] (continuação)

Posições em fim de período

Fonte / Source: Instituto de Gestão do Crédito Público e Banco de Portugal

DIRECT STATE DEBT[1] (continued)

End of period positions

10^6euros

		Dívida em moedas de países fora da área do euro					Total	Por memória:
		Títulos			Outros empréstimos	Total		Depósitos do Estado
		Curto prazo	Médio e longo prazos	do qual: Com vencimento no prazo de um ano				
		15	16	17	18	19=15+16+18	20=14+19	21
06		0	351	64	4	355	108 850	2 713
07		0	263	61	0	263	113 131	1 341
08		766	157	0	0	924	118 890	1 569
09	Mar	0	161	0	0	161	122 103	1 707
	Abr	0	168	0	0	168	124 998	1 941
	Mai	142	172	0	0	314	125 585	1 471
	Jun	0	397	0	0	398	130 390	3 053
	Jul	1 043	397	0	0	1 441	128 973	797
	Ago	0	746	0	0	746	129 876	1 482
	Set	0	735	0	0	736	128 397	457
	Out	0	831	0	0	831	129 960	493
	Nov	353	896	0	0	1 250	130 383	218
	Dez	1 132	914	0	0	2 047	132 904	845
10	Jan	1 985	945	0	0	2 931	133 870	202
	Fev	551	965	0	0	1 516	135 273	475
	Mar	433	1 887	0	0	2 320	136 064	175
	Abr	489	1 910	0	0	2 399	140 093	167
	Mai	311	2 055	0	0	2 366	140 443	243
	Jun	304	2 065	0	0	2 370	142 794	241
	Jul	227	1 965	0	0	2 193	146 400	1 297
	Ago	264	2 019	0	0	2 283	147 222	.

	15	16	17	18	19=15+16+18	20=14+19	21
	Short-term	Medium- and long-term	With redemption within one year	Other loans	Total	Total	State deposits
			of which:				
	Securities						
	Debt in non-euro area currencies						Memo items:

(1) Os saldos em dívida, incluindo os relativos aos instrumentos emitidos a desconto, encontram-se ao valor nominal./ Outstanding amounts, including those of instruments issued at discount, are at nominal value.

E.2 Receitas e despesas do Estado e da Segurança Social

E.2 State and Social Security revenue and expenditure

E.2.1 RECEITAS E DESPESAS DO ESTADO[1][2] (continua)

Valores acumulados desde o início do ano

STATE REVENUE AND EXPENDITURE[1][2] (to be continued)

Cumulative figures since the beginning of the year

Fonte / Source: Direcção-Geral do Orçamento

10^6 euros

		Receitas correntes												
		Impostos directos	dos quais: IRS	dos quais: IRC	Impostos indirectos	dos quais: IVA	dos quais: Imposto sobre produtos petrolíferos	Outras	da qual: Rendimentos de propriedade	Total	Receitas de capital[3]	Recursos próprios da União Europeia	Reposições não abatidas	Receitas totais
		1	2	3	4	5	6	7	8	9=1+4+7	10	11	12	13=9+10+11+12
06		12 611	8 233	4 333	20 016	12 401	3 045	2 480	605	35 107	316	159	164	35 746
07		14 763	9 051	5 689	20 875	13 196	3 169	2 806	586	38 444	348	185	174	39 152
08		15 346	9 344	5 989	20 295	13 430	2 530	2 925	579	38 566	1 547	177	250	40 539
09	Fev	1 771	1 651	117	3 574	2 553	391	448	1	5 792	6	27	170	5 995
	Mar	2 716	2 405	314	4 304	2 869	575	576	4	7 596	-22	40	173	7 787
	Abr	3 347	2 747	600	5 144	3 233	784	720	7	9 211	-19	54	179	9 425
	Mai	5 190	3 207	1 985	6 795	4 361	988	1 430	569	13 415	-10	67	183	13 655
	Jun	5 872	3 650	2 222	7 982	5 028	1 192	1 703	570	15 557	6	80	184	15 827
	Jul	7 328	4 241	3 086	9 282	5 766	1 389	1 931	571	18 540	26	94	185	18 844
	Ago	8 321	5 274	3 040	11 263	7 093	1 613	2 146	572	21 730	34	106	186	22 056
	Set	10 272	6 729	3 536	12 729	7 962	1 826	2 376	574	25 377	73	118	188	25 756
	Out	10 767	7 052	3 712	13 992	8 690	2 038	2 586	591	27 345	89	132	203	27 768
	Nov	11 617	7 887	3 726	15 861	10 053	2 248	2 848	592	30 327	-28	144	204	30 647
	Dez	13 482	8 949	4 535	17 170	10 885	2 437	3 147	602	33 799	198	154	213	34 365
10	Jan	951	869	82	1 470	903	208	170	0	2 590	1	12	49	2 652
	Fev	1 701	1 561	139	3 581	2 557	391	391	1	5 672	-43	24	64	5 718
	Mar	2 445	2 105	337	4 629	3 116	573	570	2	7 644	-38	38	68	7 712
	Abr	2 742	2 195	544	5 939	3 711	782	671	3	9 353	-35	56	62	9 436
	Mai	4 859	2 613	2 243	7 882	5 157	983	970	148	13 710	-31	70	70	13 820
	Jun	5 646	3 159	2 484	9 040	5 846	1 182	1 493	456	16 179	37	84	72	16 371
	Jul	7 122	3 921	3 197	10 461	6 610	1 384	1 688	457	19 271	47	100	75	19 492

	1	2	3	4	5	6	7	8	9=1+4+7	10	11	12	13=9+10+11+12
	Direct taxes	Personal income tax	Corporate income tax	Indirect taxes	Value added tax	Tax on oil produts	Other	Property income	Total	Capital revenue[3]	European Union own resources	Refunds not deducted from over-payments	Total revenue
		of which:			of which:			of which:					
	Current revenue												

E.2.1 RECEITAS E DESPESAS DO ESTADO[1] (continuação)

Valores acumulados desde o início do ano

STATE REVENUE AND EXPENDITURE[1] (continued)

Cumulative figures since the beginning of the year

Fonte / Source: Direcção-Geral do Orçamento

10^6 euros

		Despesas correntes[4]							Despesas de capital[4]				Despesas totais	Saldo
		Pessoal	Bens e serviços	Juros e outros encargos	Subsídios	Transfe-rências correntes	Outras despesas correntes	Total	Aquisição de bens de capital	Transfe-rências de capital[5]	Outras despesas de capital	Total		
		14	15	16	17	18	19	20=14+...+19	21	22	23	24=21+22+23	25=20+24	26=13-25
06		13 297	1 165	4 397	665	20 076	269	39 869	516	2 659	21	3 196	43 065	-7 320
07		13 639	1 331	4 720	656	20 682	268	41 296	679	3 859	20	4 557	45 854	-6 702
08		13 917	1 386	5 012	1 146	21 468	372	43 301	701	2 089	37	2 827	46 127	-5 588
09	Fev	1 584	104	264	27	4 486	73	6 537	10	380	4	394	6 931	-936
	Mar	2 422	210	416	73	6 512	102	9 734	28	547	5	580	10 315	-2 527
	Abr	3 257	317	1 107	103	8 693	129	13 607	48	848	7	903	14 510	-5 085
	Mai	4 113	413	1 645	132	10 762	158	17 224	87	972	8	1 067	18 291	-4 636
	Jun	5 547	522	2 917	171	12 734	189	22 080	135	1 187	9	1 331	23 411	-7 583
	Jul	6 411	627	3 295	194	15 209	218	25 954	163	1 558	10	1 731	27 685	-8 841
	Ago	7 236	726	3 428	278	17 188	244	29 099	219	1 734	11	1 964	31 063	-9 008
	Set	8 075	825	3 919	306	19 290	278	32 693	269	2 158	13	2 441	35 133	-9 378
	Out	8 945	937	4 908	361	21 450	314	36 915	329	2 488	14	2 832	39 746	-11 978
	Nov	10 417	1 086	5 054	402	23 627	358	40 944	382	2 693	16	3 091	44 035	-13 389
	Dez	11 486	1 390	5 007	785	25 955	398	45 021	644	3 087	17	3 748	48 769	-14 404
10	Jan	759	34	85	31	2 667	43	3 620	6	255	1	263	3 882	-1 230
	Fev	1 594	102	156	57	4 706	83	6 698	14	357	4	375	7 073	-1 355
	Mar	2 413	199	232	87	6 703	121	9 755	36	475	5	516	10 271	-2 559
	Abr	3 205	297	939	115	8 723	152	13 430	65	729	6	800	14 230	-4 794
	Mai	4 069	381	1 233	142	11 544	185	17 554	101	874	8	982	18 536	-4 716
	Jun	5 532	500	2 981	200	13 785	216	23 215	156	1 049	9	1 214	24 429	-8 058
	Jul	6 523	631	3 038	227	16 324	244	26 987	183	1 544	10	1 737	28 724	-9 231

	14	15	16	17	18	19	20=14+...+19	21	22	23	24=21+22+23	25=20+24	26=13-25
	Employees	Goods and services	Interests	Subsidies	Current transfers	Other current expenditure	Total	Purchase of capital goods	Capital transfers[5]	Other capital expenditure	Total	Total expenditure	Balance
	Current expenditure[4]							Capital expenditure[4]					

(1) Excluindo operações financeiras./ Excluding financial operations.
(2) Despesa total, incluindo o pagamento de despesas de anos anteriores./ Total expenditure, incluiding the payment of expenses from previous years.
(3) Excluem-se os activos financeiros e os saldos da gerência anterior./ Excluding financial assets and balances from the previous years.
(4) Despesas do Estado segundo a classificação económica. Os valores intra-anuais referem-se a despesas autorizadas./ State expenditures by economic classification. Intra-annual figures refer to authorized expenditures.
(5) Inclui transferências para o Fundo de Regularização da Dívida Pública (FRDP)./ Including transfers to the Public Debt Regularization Fund (FRDP).

E.2.2 RECEITAS E DESPESAS DA SEGURANÇA SOCIAL - INSTITUTO DE GESTÃO FINANCEIRA DA SEGURANÇA SOCIAL[(1)(2)] (continua)

Valores acumulados desde o início do ano

SOCIAL SECURITY REVENUE AND EXPENDITURE - INSTITUTO DE GESTÃO FINANCEIRA DA SEGURANÇA SOCIAL[(1)(2)] (to be continued)

Cumulative figures since the beginning of the year

Fonte / Source: Direcção-Geral do Orçamento

10^6 euros

		Receitas								
		Receitas correntes							Receitas de capital	Total
				Transferências correntes			Outras	Total		
		Contribuições e cotizações	Adicional ao IVA	Ministério da Segurança Social da Família e da Criança	Fundo Social Europeu	Outras				
		1	2	3	4	5	6	7=1+..+6	8	9=7+8
06		11 614	633	.	791	.	631	19 383	34	19 418
07		12 372	658	.	401	.	768	20 220	53	20 273
08		13 076	692	.	453	.	859	21 590	31	21 621
09	Fev	2 246	115	.	132	.	127	3 704	1	3 705
	Mar	3 232	172	.	132	.	185	5 386	3	5 389
	Abr	4 235	230	.	132	.	283	7 233	3	7 236
	Mai	5 245	287	.	295	.	335	9 119	4	9 123
	Jun	6 284	345	.	301	.	437	10 929	4	10 933
	Jul	7 506	402	.	304	.	493	12 871	5	12 876
	Ago	8 674	459	.	315	.	538	14 754	9	14 763
	Set	9 724	517	.	658	.	601	16 871	9	16 880
	Out	10 733	574	.	668	.	703	18 658	9	18 667
	Nov	11 730	632	.	866	.	744	20 552	17	20 569
	Dez	13 123	689	.	1 014	.	799	22 810	17	22 827
10	Jan	1 262	57	.	0	.	57	1 982	0	1 982
	Fev	2 270	115	.	0	.	130	3 720	0	3 720
	Mar	3 291	172	.	127	.	187	5 570	0	5 571
	Abr	4 318	230	.	241	.	273	7 451	1	7 451
	Mai	5 353	291	.	247	.	328	9 503	1	9 504
	Jun	6 479	349	.	247	.	445	11 461	23	11 484
	Jul	7 702	407	.	595	.	482	13 785	23	13 809

	1	2	3	4	5	6	7=1+...+6	8	9=7+8
	Contributions	Value Added Tax	Ministry of the Social Security, Family and Child	European Social Fund	Other	Other	Total	Capital revenue	Total
			Current transfers						
	Current revenue								
	Revenue								

E.2.2 RECEITAS E DESPESAS DA SEGURANÇA SOCIAL - INSTITUTO DE GESTÃO FINANCEIRA DA SEGURANÇA SOCIAL[(1)(2)] (continuação)

Valores acumulados desde o início do ano

SOCIAL SECURITY REVENUE AND EXPENDITURE - INSTITUTO DE GESTÃO FINANCEIRA DA SEGURANÇA SOCIAL[(1)(2)] (continued)

Cumulative figures since the beginning of the year

Fonte / Source: Direcção-Geral do Orçamento

10^6 euros

		Despesas														Saldo
		Despesas correntes												Despesas de capital	Total	
		Pensões			Subsídio de desemprego	Subsídio familiar a crianças e jovens	Subsídio por doença	Rendimento social de inserção	Outras prestações	Acção social	Acções de formação profissional	Outras despesas correntes (3)	Total			
		Velhice	Invalidez	Sobrevi-vência												
		10	11	12	13	14	15	16	17	18	19	20	21=10+...+20	22	23=21+22	24=9-23
06		8 403	1 377	1 643	1 838	629	458	335	579	1 415	948	1 002	18 628	74	18 702	716
07		8 946	1 433	1 738	1 689	665	446	371	664	1 399	699	1 020	19 069	56	19 125	1 148
08		9 551	1 426	1 841	1 563	821	427	426	745	1 478	601	1 109	19 989	47	20 036	1 585
09	Fev	1 420	207	278	291	152	81	78	151	241	36	168	3 103	0	3 103	602
	Mar	2 127	307	415	450	231	116	119	222	362	67	264	4 680	0	4 680	710
	Abr	2 842	409	556	625	312	157	161	310	484	134	359	6 350	0	6 350	886
	Mai	3 552	510	695	791	388	190	202	389	608	240	445	8 010	8	8 019	1 104
	Jun	4 273	613	836	960	472	224	244	474	741	339	569	9 745	10	9 755	1 178
	Jul	5 708	812	1 110	1 135	553	268	287	561	875	420	663	12 393	18	12 411	465
	Ago	6 433	915	1 253	1 306	641	298	330	646	1 011	524	757	14 114	21	14 135	628
	Set	7 153	1 016	1 393	1 488	752	340	374	728	1 162	603	846	15 856	22	15 878	1 002
	Out	7 892	1 120	1 535	1 665	834	378	418	815	1 302	744	936	17 638	30	17 668	999
	Nov	8 645	1 222	1 679	1 844	913	412	463	905	1 451	863	1 042	19 439	33	19 472	1 097
	Dez	10 087	1 421	1 957	2 044	1000	451	508	993	1 616	1 013	1 135	22 224	43	22 267	560
10	Jan	745	102	144	178	78	25	46	75	122	23	79	1 617	1	1 618	364
	Fev	1 490	205	288	369	168	78	92	167	242	40	169	3 309	0	3 309	411
	Mar	2 233	306	433	563	253	103	143	255	373	140	261	5 065	0	5 065	505
	Abr	2 981	407	579	770	339	150	190	355	501	349	352	6 971	0	6 971	480
	Mai	3 729	509	725	961	421	186	237	451	633	496	431	8 778	5	8 783	721
	Jun	4 482	609	870	1 164	504	223	283	540	778	566	511	10 529	6	10 535	949
	Jul	5 990	806	1 155	1 349	586	264	333	630	915	694	603	13 326	9	13 334	474

	10	11	12	13	14	15	16	17	18	19	20	21=10+...+20	22	23=21+22	24=9-23
	Old-age	Disability	Survival	Unemploy-ment benefits	Family allowance	Illness allowance	Minimum guaranteed income	Other benefits	Social assistance expenditure	Professional training activities	Other current expenditure (3)	Total	Capital expenditure	Total	Balance
	Pensions														
	Current expenditure														
	Expenditure														

(1) Excluindo operações financeiras./ Excluding financial operations.
(2) Inclui sobretudo o regime de segurança social do sector privado./ Includes mainly the private sector social security scheme.
(3) Inclui outras despesas, transferências e subsídios correntes./ Includes other expenditure, transfers and current allowances.

E.3 Capacidade/necessidade líquida de financiamento e dívida das Administrações Públicas

E.3 Net lending/net borrowing and debt of General Government

E.3.1 CAPACIDADE (+) / NECESSIDADE (-) DE FINANCIAMENTO DAS ADMINISTRAÇÕES PÚBLICAS [1]

NET LENDING (+) / NET BORROWING (-) OF GENERAL GOVERNMENT[1]

Fonte / Source: Instituto Nacional de Estatística

10^6 euros, em percentagem / in percentages

	Administrações Públicas										Por memória: Produto Interno Bruto[3]
	Total		Administração Central		Administração Regional e Local		Fundos de Segurança Social		Por memória: Procedimento dos Défices Excessivos[2]		
	Em milhões de euros	Em % do PIB	Em milhões de euros	Em % do PIB	Em milhões de euros	Em % do PIB	Em milhões de euros	Em % do PIB	Em milhões de euros	Em % do PIB	
Código SEC 95	B9.S.13		B9.S.1311		B9.S.1313		B9.S.1314		EDP B9.S.13		B.1g
	1	2	3	4	5	6	7	8	9	10	11
77	- 113	- 2.9	- 150	- 3.9	19	0.5	18	0.5	- 113	- 2.9	3 877
78	- 352	- 7.4	- 301	- 6.3	- 54	- 1.1	3	0.1	- 352	- 7.4	4 761
79	- 381	- 6.3	- 394	- 6.5	1	0.0	12	0.2	- 381	- 6.3	6 081
80	- 563	- 7.2	- 557	- 7.1	- 2	0.0	- 4	- 0.1	- 563	- 7.2	7 826
81	- 815	- 8.6	- 703	- 7.4	- 51	- 0.5	- 61	- 0.6	- 815	- 8.6	9 436
82	- 830	- 7.3	- 654	- 5.8	- 81	- 0.7	- 94	- 0.8	- 830	- 7.3	11 371
83	- 734	- 5.1	- 552	- 3.8	- 61	- 0.4	- 121	- 0.8	- 734	- 5.1	14 531
84	- 970	- 5.4	- 861	- 4.8	- 33	- 0.2	- 75	- 0.4	- 970	- 5.4	17 836
85	-1 903	- 8.7	-1 767	- 8.1	- 70	- 0.3	- 65	- 0.3	-1 903	- 8.7	21 852
86	-2 073	- 7.8	-1 976	- 7.4	- 42	- 0.2	- 55	- 0.2	-2 073	- 7.8	26 647
87	-2 226	- 7.1	-1 894	- 6.0	- 4	0.0	- 328	- 1.0	-2 226	- 7.1	31 423
88	-1 380	- 3.7	-1 359	- 3.6	47	0.1	- 68	- 0.2	-1 380	- 3.7	37 794
89	-1 325	- 3.0	-1 134	- 2.5	- 76	- 0.2	- 114	- 0.3	-1 325	- 3.0	44 610
90	-3 364	- 6.3	-2 834	- 5.3	- 323	- 0.6	- 208	- 0.4	-3 364	- 6.3	53 428
91	-4 430	- 7.2	-3 959	- 6.4	- 111	- 0.2	- 361	- 0.6	-4 430	- 7.2	61 403
92	-3 129	- 4.5	-3 100	- 4.5	- 34	0.0	5	0.0	-3 129	- 4.5	69 354
93	-5 583	- 7.7	-5 259	- 7.3	- 205	- 0.3	- 119	- 0.2	-5 583	- 7.7	72 348
94	-5 785	- 7.3	-4 458	- 5.7	- 76	- 0.1	-1 251	- 1.6	-5 785	- 7.3	78 711
95	-4 417	- 5.0	-4 046	- 4.6	70	0.1	- 442	- 0.5	-4 291	- 5.0	87 745
96	-4 224	- 4.5	-4 848	- 5.2	- 258	- 0.3	882	0.9	-4 058	- 4.5	93 087
97	-3 420	- 3.4	-3 634	- 3.6	- 409	- 0.4	624	0.6	-3 431	- 3.5	100 981
98	-3 830	- 3.5	-4 331	- 3.9	417	0.4	84	0.1	-3 621	- 3.4	110 104
99	-3 215	- 2.7	-3 674	- 3.1	285	0.2	174	0.1	-3 162	- 2.8	118 370
00	-3 728	- 2.9	-3 412	- 2.7	- 472	- 0.4	157	0.1	-3 569	- 2.9	127 007
01	-5 799	- 4.3	-5 068	- 3.8	- 523	- 0.4	- 209	- 0.2	-5 518	- 4.3	134 137
02	-4 125	- 2.9	-4 493	- 3.2	- 623	- 0.4	991	0.7	-3 846	- 2.8	140 142
03	-4 419	- 3.1	-4 402	- 3.1	- 599	- 0.4	582	0.4	-3 994	- 2.9	143 015
04	-5 071	- 3.4	-5 208	- 3.5	- 142	- 0.1	278	0.2	-4 831	- 3.4	148 827
05	-9 042	- 5.9	-8 995	- 5.9	- 524	- 0.3	477	0.3	-9 083	- 6.1	153 728
06	-6 526	- 4.1	-7 100	- 4.4	- 203	- 0.1	777	0.5	-6 092	- 3.9	160 273
07	-4 777	- 2.8	-5 733	- 3.4	- 431	- 0.3	1 386	0.8	-4 218	- 2.6	168 737
08	-4 896	- 2.8	-6 142	- 3.6	- 369	- 0.2	1 616	0.9	-4 705	- 2.8	171 921
09	-15 544	- 9.3	-14 787	- 8.8	-1 126	- 0.7	369	0.2	-15 426	- 9.4	167 633
	1	2	3	4	5	6	7	8	9	10	11
ESA 95 Code	B9.S.13		B9.S1311		B9.S.1313		B9.S.1314		EDP B9. S.13		B.1g
	In millions of euros	As a % of GDP	In millions of euros	As a % of GDP	In millions of euros	As a % of GDP	In millions of euros	As a % of GDP	In millions of euros	As a % of GDP	Memo item: Gross domestic product[3]
	Total		Central government		Local government		Social security funds		Memo item: Excessive deficit procedure[2]		
	General government										

(1) A informação sobre a Capacidade (+) / Necessidade (-) de Financiamento das Administrações Públicas foi compilada na base de 1995 das Contas Nacionais, para o período de 1977 a 1994, e na base de 2006, para o período de 1995 em diante. / Data on Net lending (+) / net borrowing (-) of General government were compiled on the 1995 base year of National Accounts, for the period between 1977 and 1994, and in the 2006 base year, as from 1995 onwards.

(2) A Capacidade (+) / Necessidade (-) de Financiamento das Administrações Públicas (AP) apurada no âmbito do Procedimento dos Défices Excessivos (PDE)(Regulamento (CE) 3605/93, de 22 de Novembro) difere da reportada no âmbito das Contas Nacionais, devido ao registo dos fluxos associados a contratos de *swaps* e *forward rate agreements* (FRA) como Rendimentos de Propriedade no caso do PDE, e como operações financeiras no caso das Contas Nacionais. / The Net lending (-) / net borrowing (+) of General government compiled in the framework of the Excessive Deficit Procedure (EDP) (Regulation (CE) 3605/93, of 22 November) is different from the one compiled in the framework of the transmission of National Accounts, because the flows related with contracts of swaps and forward rate agreements (FRAs) are recorded, in the EDP, as Property Income and, in the National Accounts, as financial transactions.

(3) Os valores do PIB de 1977 a 1994 baseiam-se nas taxas de variação das «Séries Longas para a Economia Portuguesa pós II Guerra Mundial», publicadas pelo Banco de Portugal. / The GDP values for the period between 1977 and 1994 are based on the growth rates of «Historical Series for the Portuguese Economy Post II World War», published by Banco de Portugal.

E.3.2 DÍVIDA BRUTA DAS ADMINISTRAÇÕES PÚBLICAS (1)

Desagregação por sub-sector emitente

Valores consolidados

Fonte / Source: Direcção-Geral do Orçamento e Banco de Portugal

GENERAL GOVERNMENT GROSS DEBT (1)

Breakdown by issuer sub-sector

Consolidated values

10^6 euros, em percentagem / in percentages

	Administrações Públicas								Por memória: Produto Interno Bruto
	Total		Administração Central		Administração Regional e Local		Fundos de Segurança Social		
	Em milhões de euros	Em % do PIB	Total	Da qual: detida por outros subsectores das AP	Total	Da qual: detida por outros subsectores das AP	Total	Da qual: detida por outros subsectores das AP	
Código SEC 95	S.13		S.1311		S.1313		S.1314		B.1g
	1=3-4+5-6+7-8	2	3	4	5	6	7	8	9
93	40 903	56.5	39 500	12	1 404	2	12	0	72 348
94	46 543	59.1	44 850	10	1 599	0	153	50	78 711
95	51 962	59.2	49 951	20	1 962	4	72	0	87 745
96	54 259	58.3	52 041	16	2 244	10	0	0	93 087
97	54 964	54.4	52 683	365	2 652	10	4	0	100 981
98	55 489	50.4	53 346	364	2 513	11	6	0	110 104
99	58 657	49.6	56 966	864	2 500	21	76	0	118 370
00	61 569	48.5	59 371	434	2 581	17	51	0	127 007
01	68 672	51.2	65 277	183	3 373	16	205	0	134 137
02	75 456	53.8	73 374	2 359	4 416	15	26	0	140 142
03	79 914	55.9	77 729	2 769	4 933	31	21	0	143 015
04	85 794	57.6	83 474	3 194	5 492	31	22	0	148 827
05	96 469	62.8	93 094	2 879	6 251	31	3	0	153 728
06	102 440	63.9	99 051	3 278	6 663	0	4	0	160 273
07	105 857	62.7	102 623	3 824	7 055	0	2	0	168 737
08	112 353	65.4	109 198	4 536	7 688	133	2	0	171 921
09	127 908	76.3	124 304	4 802	8 403	335	3	0	167 633

	1=3-4+5-6+7-8	2	3	4	5	6	7	8	9
ESA 95 Code	S.13		S.1311		S.1313		S.1314		B.1g
	In millions of euros	As a % of GDP	Total	Of which: held by other General government sub-sectors	Total	Of which: held by other General government sub-sectors	Total	Of which: held by other General government sub-sectors	Memo item: Gross domestic product
	Total		Central government		Local government		Social security funds		
	General government								

(1) Dívida calculada de acordo com a definição utilizada no Procedimento dos Défices Excessivos (Regulamento (CE) 3605/93, de 22 de Novembro), isto é, dívida bruta consolidada das Administrações Públicas (AP) ao valor nominal ou facial (vulgo, Dívida de Maastricht). Este conceito inclui os passivos nos instrumentos de Numerário e Depósitos (AF.2), Títulos excepto Acções, excluindo Derivados Financeiros (AF.33) e Empréstimos (AF.4). No quadro, a dívida das Administrações Públicas é consolidada ao nível deste sector institucional, isto é, inclui apenas os passivos face a outros sectores da economia. A dívida de cada sub-sector é consolidada apenas ao nível desse sub-sector, pelo que inclui também passivos face a outros sub-sectores das Administrações Públicas. / Debt compiled according to the definition of the Excessive Deficit Procedure (Regulation (CE) 3605/93, of 22 November), i.e., General government consolidated gross debt at nominal or face value (Maastricht Debt). It includes the liabilities in Currency and Deposits (AF.2), Securities other than shares, excluding financial derivatives (AF.33) and Loans (AF.4). In the table, the debt of General government is consolidated within this sector, therefore including only its liabilities vis-a-vis the other sectors of the economy. The debt of each sub-sector is consolidated only at the level of that sub-sector, therefore including also the liabilities vis-a-vis the other sub-sectors of the General government.

E.3.3 DÍVIDA BRUTA DAS ADMINISTRAÇÕES PÚBLICAS(1)

Desagregação por instrumento financeiro

Valores consolidados

Fonte / Source: Direcção-Geral do Orçamento e Banco de Portugal

GENERAL GOVERNMENT GROSS DEBT(1)

Breakdown by financial instrument

Consolidated values

10^6 euros, em percentagem / in percentages

	Total	Numerário e depósitos	Títulos excepto Acções, excluindo Derivados Financeitos			Empréstimos	Por memória: Dívida em % do PIB
			Total	Curto Prazo	Longo Prazo		
Código SEC 95		AF.2	AF.33	AF.331	AF.332	AF.4	
	1=2+3+6	2	3=4+5	4	5	6	7
93	40 903	5 664	27 780	4 860	22 920	7 459	56.5
94	46 543	6 161	33 797	6 605	27 192	6 584	59.1
95	51 962	6 934	38 388	7 128	31 260	6 639	59.2
96	54 259	7 583	40 745	7 173	33 572	5 931	58.3
97	54 964	7 963	42 239	5 547	36 692	4 762	54.4
98	55 489	7 995	42 858	1 941	40 917	4 636	50.4
99	58 657	8 362	45 542	864	44 678	4 753	49.6
00	61 569	9 358	47 447	486	46 961	4 763	48.5
01	68 672	10 082	52 888	2 226	50 662	5 702	51.2
02	75 456	10 659	58 406	286	58 120	6 391	53.8
03	79 914	11 080	61 390	3 804	57 587	7 443	55.9
04	85 794	10 921	65 567	9 583	55 984	9 306	57.6
05	96 469	11 185	76 121	12 110	64 011	9 163	62.8
06	102 440	13 013	80 169	8 901	71 268	9 258	63.9
07	105 857	13 679	81 822	9 287	72 535	10 355	62.7
08	112 353	12 925	90 919	15 286	75 633	8 508	65.4
09	127 908	12 288	106 119	20 080	86 039	9 501	76.3

	1=2+3+6	2	3=4+5	4	5	6	7
ESA 95 Code		AF.2	AF.33	AF.331	AF.332	AF.4	
	Total	Currency and deposits	Total	Short-term	Long-term	Loans	Memo item: Debt as a % of GDP
			Securities other than shares, excluding financial derivatives				

(1) Dívida calculada de acordo com a definição utilizada no Procedimento dos Défices Excessivos (Regulamento (CE) 3605/93, de 22 de Novembro), isto é, dívida bruta consolidada das Administrações Públicas (AP) ao valor nominal ou facial (vulgo, Dívida de Maastricht). A dívida das Administrações Públicas é consolidada ao nível deste sector institucional, isto é, inclui apenas os passivos face a outros sectores da economia. / Debt compiled according to the definition of the Excessive Deficit Procedure (Regulation (CE) 3605/93, of 22 November), i.e., General government consolidated gross debt at nominal or face value (Maastricht Debt). The debt of General government is consolidated within this sector, therefore including only its liabilities vis-a-vis the other sectors of the economy.

E.3.4 AJUSTAMENTO ENTRE A CAPACIDADE / NECESSIDADE LÍQUIDA DE FINANCIAMENTO E A VARIAÇÃO DA DÍVIDA DAS ADMINISTRAÇÕES PÚBLICAS [1]

ADJUSTMENT BETWEEN NET LENDING / NET BORROWING AND CHANGE IN DEBT OF GENERAL GOVERNMENT[1]

Fonte / Source: Instituto Nacional de Estatística e Banco de Portugal

10^6 euros

	(-)Capacidade/ necessidade líquida de financiamento	Transacções em Activos Financeiros						Transacções em passivos não incluídos na dívida (PDE)[2]	Outras variações de volume e preço dos passivos incluídos na dívida (PDE)	Variação da dívida (PDE)
		Numerário e Depósitos	Títulos excepto Acções e Outras Participações	Empréstimos	Acções e outras Participações	Outros activos financeiros	Total			
Código SEC 95	(-)EDP B.9	F.2	F.3	F.4	F.5	F.6 + F.7		F.34 + F.6 + F.7		
	1	2	3	4	5	6	7=2+..+6	8	9	10=1+7-8+9
93	5 583	85	2	60	- 451	152	- 152	192	- 152	5 088
94	5 785	- 185	- 1	151	19	- 99	- 115	- 47	- 77	5 640
95	4 291	1 794	- 15	96	- 420	- 137	1 317	- 338	- 528	5 419
96	4 058	- 218	144	90	-1 683	903	- 763	- 31	-1 030	2 297
97	3 431	368	- 108	97	-3 680	739	-2 584	333	192	706
98	3 621	718	142	193	-2 429	- 122	-1 497	1 147	- 451	525
99	3 162	728	43	129	-1 343	281	- 162	327	495	3 168
00	3 569	- 678	79	168	- 528	121	- 837	- 53	351	3 136
01	5 518	-1 827	458	315	- 371	911	- 513	-2 197	- 564	6 638
02	3 846	1 570	- 15	297	1 128	850	3 831	107	- 753	6 817
03	3 994	-1 234	217	424	438	59	- 96	173	- 175	3 550
04	4 831	- 196	- 126	74	- 164	1 151	738	238	- 96	5 235
05	9 083	880	520	281	- 526	- 579	576	-1 095	5	10 759
06	6 092	898	407	61	-1 679	- 119	- 431	- 30	39	5 730
07	4 218	- 401	- 76	-2 047	1 502	441	- 582	708	251	3 180
08	4 705	- 589	- 943	672	1 970	- 75	1 035	- 633	303	6 675
09	15 426	- 506	- 16	- 192	974	- 126	134	- 54	- 80	15 533

	1	2	3	4	5	6	7=2+...+6	8	9	10=1+7-8+9
ESA 95 Code	(-)EDP B.9	F.2	F.3	F.4	F.5	F.6 +F.7		F.34+F.6 + F.7		
	(-)Net lending/ net borrowing	Currency and deposits	Securities other than shares and other equity	Loans	Shares and other equity	Other financial assets	Total	Transactions in liabilities not included in debt (EDP)[2]	Other volume and price changes of liabilities included in debt (EDP)	Change in debt (EDP)
		Transactions in financial assets								

(1) Este quadro tem como base o quadro 3A da Notificação do Procedimento dos Défices Excessivos. / This table is based on table 3A of the Excessive Deficit Procedure Notification.
(2) O conceito de dívida utilizado no Procedimento dos Défices Excessivos inclui apenas os passivos das Administrações Públicas em Numerário e Depósitos (AF.2), Títulos excepto acções, excluindo derivados financeiros (AF.33) e Empréstimos (AF.4). / According to the definition used in the Excessive Deficit Procedure, the Debt includes only the liabilities of General government in Currency and deposits (AF.2), Securities other than shares and other equity, excluding financial derivatives (AF.33) and Loans (AF.4).

E.3.5 RECEITAS DAS ADMINISTRAÇÕES PÚBLICAS (CONTAS NACIONAIS)[1]

GENERAL GOVERNMENT REVENUE (NATIONAL ACCOUNTS)[1]

Fonte / Source: Instituto Nacional de Estatística

10^6 euros, em percentagem / In percentages

	Receitas Correntes							Transferências de Capital	Total	Por memória: Total da Receita em % do PIB
	Impostos Correntes sobre o Rendimento e o Património	Impostos sobre a Produção e a Importação	Contribuições Sociais	Rendimentos de Propriedade	Vendas [2]	Outras Receitas Correntes	Total			
Código SEC 95	D.5	D.2	D.61	D.4	P.11+P.12+P.131	D.7+D.39		D.9	TR	
	1	2	3	4	5	6	7=1+...+6	8	9=7+8	10
77	197	411	322	25	52	19	1 026	6	1 032	26.6
78	251	486	340	40	66	12	1 196	16	1 211	25.4
79	347	599	404	81	88	15	1 534	15	1 549	25.5
80	424	889	566	51	112	18	2 060	11	2 071	26.5
81	579	1 078	730	73	144	19	2 623	18	2 641	28.0
82	754	1 372	921	119	183	29	3 378	20	3 398	29.9
83	1 062	1 798	1 113	225	235	31	4 464	50	4 514	31.1
84	1 271	2 178	1 307	247	301	20	5 322	126	5 449	30.5
85	1 616	2 654	1 664	204	372	41	6 551	87	6 638	30.4
86	1 560	3 485	2 429	313	461	326	8 573	187	8 760	32.9
87	1 644	3 920	2 847	401	582	449	9 843	231	10 074	32.1
88	2 394	4 926	3 404	473	688	504	12 390	389	12 779	33.8
89	3 280	5 586	3 978	497	840	646	14 827	613	15 440	34.6
90	3 892	6 557	4 810	679	918	428	17 284	737	18 020	33.7
91	4 952	7 584	5 817	889	991	644	20 877	1 041	21 918	35.7
92	6 269	9 065	6 823	1 360	1 194	1 215	25 927	1 356	27 283	39.3
93	5 974	9 004	7 404	853	1 280	1 668	26 183	1 289	27 472	38.0
94	6 303	10 171	8 091	646	1 400	781	27 392	1 288	28 680	36.4
95	7 219	11 043	8 806	1 248	1 980	643	30 940	1 090	32 030	36.5
96	8 247	12 081	9 267	1 177	2 193	807	33 772	1 165	34 937	37.5
97	8 992	12 815	10 259	1 356	2 413	709	36 544	1 580	38 124	37.8
98	9 493	14 509	11 378	1 121	2 654	882	40 037	1 074	41 111	37.3
99	10 722	15 962	12 100	986	3 052	1 262	44 083	1 230	45 314	38.3
00	12 086	16 490	13 443	1 028	3 339	1 007	47 394	1 115	48 510	38.2
01	12 202	17 469	14 481	1 045	3 263	988	49 448	1 734	51 182	38.2
02	12 651	19 201	15 612	1 115	3 394	1 301	53 275	1 889	55 164	39.4
03	12 035	20 450	16 645	1 111	3 325	1 408	54 975	3 221	58 196	40.7
04	12 401	20 395	17 212	1 203	3 498	1 990	56 699	4 712	61 411	41.3
05	12 662	22 379	18 325	764	3 683	1 697	59 509	1 811	61 321	39.9
06	13 852	23 902	18 985	1 129	3 673	2 071	63 613	1 224	64 836	40.5
07	16 084	24 527	19 621	1 390	3 852	2 482	67 956	1 135	69 092	40.9
08	16 688	24 291	20 032	1 626	4 044	1 852	68 535	1 360	69 894	40.7
09	15 187	21 366	20 073	1 313	3 917	2 024	63 878	1 150	65 028	38.8

	1	2	3	4	5	6	7=1+...+6	8	9=7+8	10
ESA 95 Code	D.5	D.2	D.61	D.4	P.11+P.12+P.131	D.7+D.39		D.9	TR	
	Current taxes on income and wealth	Taxes on production and imports	Social contributions	Property income	Sales[2]	Other current revenue	Total	Capital transfers	Total	Memo item: Total revenue as a % of GDP
	Current revenue									

(1) A informação sobre as Receitas das Administrações Públicas foi compilada na base de 1995 de Contas Nacionais, para o período de 1977 a 1994, e na base de 2006, para o período de 1995 em diante. / Data on the Revenue of General government were compiled on the 1995 base year of National Accounts, for the period between 1977 and 1994, and in the 2006 base year, as from 1995 onwards.
(2) As Vendas incluem as seguintes rubricas do SEC95: Produção mercantil (P.11), Produção destinada a utilização final própria (P.12) e Pagamentos relativos a outra produção não mercantil (P.131). / Sales include the following ESA95 items: Market output (P.11), Output produced for own final use (P.12), and Payments for the other non-market output (P.131).

E.3.6 DESPESAS DAS ADMINISTRAÇÕES PÚBLICAS (CONTAS NACIONAIS)(1)

GENERAL GOVERNMENT EXPENDITURE (NATIONAL ACCOUNTS)(1)

Fonte / Source: Instituto Nacional de Estatística

10^6 euros, em percentagem / In percentages

	Despesas Correntes							Despesas de Capital				Total	Por memória: Total da Despesa em % do PIB
	Remunerações dos Empregados(2)	Consumo Intermédio	Prestações Sociais	Subsídios	Juros	Outras Despesas Correntes(3)	Total	Transferências de Capital	Formação Bruta de Capital (4)	Aquisições Líquidas de Cessões de Activos não Financeiros não Produzidos (4)	Total		
Código SEC 95	D.1	P.2	D.62+D.6311+ D.63121+ D.63131	D.3	D.41	D.5+D.7+D.8+ D.29+D.42+... +D.45		D.9	P.5	K.2		TE	
	1	2	3	4	5	6	7=1+...+6	8	9	10	11=8+9+10	12=7+11	13
77	354	108	310	121	54	42	988	51	104	2	157	1 145	29.5
78	445	132	369	175	106	46	1 272	81	206	5	291	1 564	32.8
79	553	167	434	237	145	50	1 587	80	256	7	343	1 930	31.7
80	741	255	639	343	192	63	2 233	83	311	7	401	2 634	33.7
81	912	283	859	437	386	65	2 942	61	448	5	514	3 456	36.6
82	1 102	348	1 085	427	512	74	3 548	180	496	4	680	4 228	37.2
83	1 390	382	1 376	496	746	94	4 483	210	550	4	764	5 248	36.1
84	1 681	453	1 700	662	1 023	108	5 628	208	573	10	790	6 418	36.0
85	2 089	698	2 040	719	1 440	149	7 136	714	681	9	1 405	8 541	39.1
86	2 680	863	2 624	891	2 182	328	9 566	424	831	11	1 266	10 833	40.7
87	3 175	939	3 172	826	2 305	578	10 995	264	1 023	18	1 305	12 300	39.1
88	3 937	1 067	3 748	889	2 435	439	12 514	322	1 308	15	1 645	14 158	37.5
89	4 932	1 346	4 332	911	2 657	490	14 668	658	1 445	- 7	2 097	16 764	37.6
90	6 012	1 608	5 308	878	4 365	604	18 775	915	1 695	- 1	2 609	21 384	40.0
91	7 505	2 209	6 546	957	5 131	887	23 234	1 053	2 042	19	3 115	26 349	42.9
92	9 087	2 004	7 591	1 272	5 611	938	26 504	1 353	2 553	3	3 908	30 412	43.9
93	9 759	2 270	8 786	1 662	5 360	1 147	28 984	1 272	2 793	7	4 072	33 055	45.7
94	10 184	2 579	10 503	1 288	4 949	1 188	30 691	998	2 766	10	3 774	34 465	43.8
95	10 957	3 652	10 862	905	4 903	1 105	32 384	758	3 276	29	4 063	36 447	41.5
96	11 778	3 944	11 784	1 139	4 484	1 295	34 423	782	3 860	96	4 738	39 161	42.1
97	12 792	4 192	12 573	1 128	3 779	1 407	35 870	1 111	4 514	48	5 673	41 543	41.1
98	14 272	4 390	13 904	1 352	3 398	1 743	39 060	1 387	4 407	88	5 882	44 941	40.8
99	15 568	4 913	15 001	1 639	3 439	1 928	42 488	1 276	4 721	44	6 041	48 529	41.0
00	17 281	5 599	16 571	1 543	3 711	2 023	46 728	1 110	4 637	- 238	5 509	52 237	41.1
01	18 449	5 927	18 067	1 672	3 896	2 299	50 311	1 562	5 104	4	6 670	56 982	42.5
02	19 737	5 992	19 703	1 583	3 893	2 893	53 800	1 237	4 893	- 642	5 489	59 289	42.3
03	19 360	5 588	23 428	1 802	3 801	2 855	56 836	1 170	4 564	46	5 779	62 615	43.8
04	20 125	6 044	25 314	1 428	3 816	3 284	60 010	1 482	4 863	127	6 472	66 483	44.7
05	21 312	6 661	27 384	1 503	3 764	3 478	64 101	1 712	4 600	- 51	6 261	70 363	45.8
06	20 812	6 641	29 284	1 507	4 281	3 841	66 366	960	3 916	120	4 997	71 363	44.5
07	20 271	7 048	31 284	1 421	4 811	3 890	68 724	1 112	4 113	- 79	5 146	73 869	43.8
08	20 282	7 454	32 786	1 264	5 100	3 766	70 651	2 051	3 826	-1 738	4 139	74 790	43.5
09	20 476	7 854	36 004	1 250	4 794	4 281	74 660	1 682	4 130	101	5 912	80 572	48.1

	1	2	3	4	5	6	7=1+...+6	8	9	10	11=8+9+10	12=7+11	13
ESA 95 Code	D.1	P.2	D.62+D.6311+ D.63121+ D.63131	D.3	D.41	D.5+D.7+D.8+ D.29+D.42+...+ D.45		D.9	P.5	K.2		TE	
	Compensa-tion of employees(2)	Intermediate consumption	Social benefits	Subsidies	Interest	Other current Expenditure (3)	Total	Capital transfers	Gross capital formation (4)	Acquisitions less disposal of non-financial non-produced assets (4)	Total	Total	Memo item: Total expenditure as a % of GDP
	Current expenditure							Capital expenditure					

(1) A informação sobre as Despesas das Administrações Públicas foi compilada na base de 1995 de Contas Nacionais, para o período de 1977 a 1994, e na base de 2006, para o período de 1995 em diante. / Data on the Expenditure of General government were compiled on the 1995 base year of National Accounts, for the period between 1977 and 1994, and in the 2006 base year, as from 1995 onwards.
(2) As Remunerações dos Empregados incluem as seguintes rubricas do SEC95: Ordenados e Salários (D.11) e Contribuições Sociais dos Empregadores (D.12). / Compensation of employees includes the following ESA95 items: Wages and salaries (D.11) and Employers' social contributions (D.12).
(3) As Outras Despesas Correntes incluem as seguintes rubricas do SEC95: Outros Impostos sobre a Produção (D.29), Impostos Correntes sobre o Rendimento e o Património (D.5), Outras Transferências Correntes (D.7), Ajustamento pela variação da participação líquida das famílias nos fundos de pensões (D.8) e Rendimentos da Propriedade excepto Juros (D.42+...+D.45). / Other current expenditure includes the following ESA95 items: Other taxes on production (D.29), Current taxes on income and wealth (D.5), Other current transfers (D.7), Adjustment for the change in net equity of households in pension funds reserves (D.8) and Property income, excluding interest (D.42+...+D.45).
(4) Os montantes apresentados nestas rubricas correspondem a aquisições líquidas de vendas de activos não financeiros. / Data provided for these items corresponds to acquisitions less sales of non-financial assets.

F. Contas Nacionais Financeiras

F. National Financial Accounts

F.1 Contas nacionais financeiras – Transacções

F.1 National financial accounts – Transactions

Séries Anuais

Annual Series

F .1.1.1 CONTAS NACIONAIS FINANCEIRAS - TRANSACÇÕES

Por sector institucional e instrumento financeiro - 2005
Valores consolidados

Fonte / Source: Banco de Portugal

NATIONAL FINANCIAL ACCOUNTS - TRANSACTIONS

By institutional sector and financial instrument - 2005
Consolidated values

10^6 euros

		Código SEC 95	Total da Economia (S.1)			Sociedades Não Financeiras (S.11)			Sociedades Financeiras (S.12)			Administrações Públicas (S.13)			Particulares (S.14+S.15)			Resto do Mundo (S.2)				
			Activos	Passivos	Saldo	Activos	Passivos	Saldo	Activos	Passivos	Saldo	Activos	Passivos	Saldo	Activos	Passivos	Saldo	Activos	Passivos	Saldo		
			1	2	3	4	5	6	7	8	9	10	11	12	13	14	15	16	17	18		
1	Poupança financeira	B.9	49 930	63 958	-14 027	-1 024	8 664	-9 688	35 067	34 805	262	600	9 643	-9 042	15 287	10 846	4 441	31 657	17 630	14 027	Financial saving	1
2	por memória: em percentagem do PIB				-9.1			-6.3			0.2			-5.9			2.9			9.1	memo item: as a percentage of GDP	2
3	Ouro Monetário e DSE	F.1	-507	0	-507	0	0	0	-507	0	-507	0	0	0	0	0	0	507	0	507	Monetary gold and SDR	3
4	Numerário e Depósitos	F.2	11 130	16 931	-5 801	4 220	0	4 220	5 039	16 393	-11 354	880	538	343	991	0	991	9 172	3 371	5 801	Currency and deposits	4
5	Numerário	F.21	916	136	780	410	0	410	-3	118	-121	0	18	-18	509	0	509	0	780	-780	Currency	5
6	Depósitos transferíveis e Outros depósitos	F.22+F.29	10 213	16 794	-6 581	3 810	0	3 810	5 042	16 275	-11 233	880	520	360	482	0	482	9 172	2 591	6 581	Transferable deposits and Other deposits	6
7	Títulos excepto Acções	F.3	14 584	11 332	3 252	-1 504	5 371	-6 875	15 751	-4 490	20 241	520	10 515	-9 995	-183	-65	-118	11 091	14 344	-3 252	Securities other than shares	7
8	Títulos excepto acções excluindo derivados financeiros	F.33	14 509	11 431	3 078	-1 479	5 400	-6 879	15 680	-4 490	20 170	491	10 521	-10 029	-183	0	-183	11 091	14 169	-3 078	Securities other than shares, excluding financial derivatives	8
9	De curto prazo	F.331	4 012	5 512	-1 500	-875	3 852	-4 727	4 992	-799	5 791	2	2 459	-2 457	-107	0	-107	4 724	3 224	1 500	Short-term	9
10	De longo prazo	F.332	10 497	5 919	4 578	-604	1 548	-2 152	10 689	-3 691	14 379	489	8 061	-7 572	-77	0	-77	6 368	10 946	-4 578	Long-term	10
11	Derivados financeiros	F.34	75	-99	175	-25	-29	4	71	0	71	29	-5	34	0	-65	65	0	175	-175	Financial derivatives	11
12	Empréstimos	F.4	13 881	20 091	-6 210	1 843	5 186	-3 343	12 534	3 285	9 249	304	-167	471	-800	11 787	-12 588	3 859	-2 351	6 210	Loans	12
13	De curto prazo	F.41	962	19	943	214	-161	375	750	54	695	0	-613	613	-2	738	-740	-340	604	-943	Short-term	13
14	De longo prazo	F.42	12 918	20 072	-7 154	1 629	5 347	-3 718	11 784	3 230	8 554	304	446	-142	-799	11 049	-11 847	4 199	-2 954	7 154	Long-term	14
15	Acções e outras Participações	F.5	8 722	14 200	-5 478	5	4 528	-4 523	2 444	9 672	-7 228	-525	0	-525	6 798	0	6 798	7 427	1 949	5 478	Shares and other equity	15
16	Acções e outras participações excluindo fundos de investimento	F.51	4 268	11 381	-7 113	-243	4 528	-4 771	1 285	6 853	-5 567	-593	0	-593	3 818	0	3 818	7 288	175	7 113	Shares and other equity excluding mutual funds shares	16
17	Unidades de participação em fundos de investimento	F.52	4 454	2 819	1 635	248	0	248	1 159	2 819	-1 660	67	0	67	2 980	0	2 980	139	1 774	-1 635	Mutual funds shares	17
18	Reservas Técnicas de Seguros	F.6	8 141	8 069	71	195	-81	276	82	8 151	-8 068	2	0	2	7 861	0	7 861	11	82	-71	Insurance technical reserves	18
19	Seguros de vida e fundos de pensões	F.61	7 596	7 596	0	0	-81	81	0	7 678	-7 678	0	0	0	7 596	0	7 596	0	0	0	Net equity of households in life insurance & pension funds reserves	19
20	Outras	F.62	544	473	71	195	0	195	82	473	-391	2	0	2	265	0	265	11	82	-71	Other	20
21	Outros Débitos e Créditos	F.7	-6 019	-6 665	646	-5 783	-6 340	556	-276	1 794	-2 070	-581	-1 243	662	621	-876	1 497	-411	234	-646	Other accounts receivable and payable	21
22	Créditos comerciais e adiantamentos	F.71	-791	-1 543	752	-853	-394	-459	75	205	-130	149	-1 468	1 617	-162	114	-276	-448	304	-752	Trade credits and advances	22
23	Outros	F.79	-5 228	-5 122	-106	-4 930	-5 946	1 015	-351	1 589	-1 940	-730	225	-955	783	-991	1 773	37	-69	106	Other	23
			1	2	3	4	5	6	7	8	9	10	11	12	13	14	15	16	17	18		
		Code ESA 95	Assets	Liabilities	Net	Assets	Liabilities	Net	Assets	Liabilities	Net	Assets	Liabilities	Net	Assets	Liabilities	Net	Assets	Liabilities	Net		
			Total economy (S.1)			Non-financial corporations (S.11)			Financial corporations (S.12)			General government (S.13)			Households+NPISH (S.14+S.15)			Rest of the world (S.2)				

F .1.1.2 CONTAS NACIONAIS FINANCEIRAS - TRANSACÇÕES

Por sector institucional e instrumento financeiro - 2006

Valores consolidados

Fonte / Source: Banco de Portugal

NATIONAL FINANCIAL ACCOUNTS - TRANSACTIONS

By institutional sector and financial instrument - 2006

Consolidated values

10^6 euros

		Código SEC 95	Total da Economia (S.1)			Sociedades Não Financeiras (S.11)			Sociedades Financeiras (S.12)			Administrações Públicas (S.13)			Particulares (S.14+S.15)			Resto do Mundo (S.2)				
			Activos	Passivos	Saldo	Activos	Passivos	Saldo	Activos	Passivos	Saldo	Activos	Passivos	Saldo	Activos	Passivos	Saldo	Activos	Passivos	Saldo		
			1	2	3	4	5	6	7	8	9	10	11	12	13	14	15	16	17	18		
1	Poupança Financeira	B.9	50 426	66 451	-16 025	2 503	14 619	-12 116	33 689	33 484	205	-410	6 116	-6 526	14 643	12 232	2 412	41 466	25 441	16 025	Financial saving	1
2	por memória: em percentagem do PIB				-10.0			-7.6			0.1			-4.1			1.5			10.0	memo item: as a percentage of GDP	2
3	Ouro Monetário e DSE	F.1	-561	0	-561	0	0	0	-561	0	-561	0	0	0	0	0	0	561	0	561	Monetary gold and SDR	3
4	Numerário e Depósitos	F.2	20 850	24 023	-3 173	3 015	0	3 015	10 928	21 971	-11 044	919	2 051	-1 133	5 988	0	5 988	16 824	13 651	3 173	Currency and deposits	4
5	Numerário	F.21	155	-765	920	-14	0	-14	-22	-780	758	26	15	11	164	0	164	0	920	-920	Currency	5
6	Depósitos transferíveis e Outros depósitos	F.22+F.29	20 695	24 788	-4 093	3 029	0	3 029	10 950	22 751	-11 802	893	2 036	-1 143	5 824	0	5 824	16 824	12 731	4 093	Transferable deposits and Other deposits	6
7	Títulos excepto Acções	F.3	5 401	10 528	-5 127	-697	3 393	-4 090	6 163	3 209	2 955	407	3 957	-3 550	-473	-31	-442	7 533	2 405	5 127	Securities other than shares	7
8	Títulos excepto acções excluindo derivados financeiros	F.33	5 392	10 700	-5 308	-621	3 543	-4 163	6 196	3 209	2 987	289	3 949	-3 659	-473	0	-473	7 533	2 224	5 308	Securities other than shares, excluding financial derivatives	8
9	De curto prazo	F.331	-754	-1 891	1 138	-122	1 361	-1 483	-646	-11	-635	0	-3 241	3 241	15	0	15	-4 380	-3 242	-1 138	Short-term	9
10	De longo prazo	F.332	6 145	12 591	-6 446	-498	2 182	-2 680	6 842	3 220	3 622	289	7 189	-6 900	-488	0	-488	11 912	5 467	6 446	Long-term	10
11	Derivados financeiros	F.34	9	-172	181	-76	-150	73	-33	0	-33	118	9	109	0	-31	31	0	181	-181	Financial derivatives	11
12	Empréstimos	F.4	18 675	24 186	-5 510	2 503	9 338	-6 835	15 460	2 973	12 487	61	-35	96	650	11 909	-11 259	5 655	145	5 510	Loans	12
13	De curto prazo	F.41	-1 347	569	-1 916	6	-873	879	-1 353	93	-1 446	0	914	-914	0	435	-435	867	-1 049	1 916	Short-term	13
14	De longo prazo	F.42	20 022	23 617	-3 594	2 497	10 211	-7 714	16 813	2 880	13 933	61	-949	1 010	651	11 475	-10 824	4 788	1 193	3 594	Long-term	14
15	Acções e outras Participações	F.5	3 984	6 399	-2 415	528	6 951	-6 424	1 672	-552	2 224	-1 678	0	-1 678	3 462	0	3 462	10 699	8 283	2 415	Shares and other equity	15
16	Acções e outras participações excluindo fundos de investimento	F.51	39	5 040	-5 000	-397	6 951	-7 349	-479	-1 912	1 433	-1 678	0	-1 678	2 593	0	2 593	10 499	5 499	5 000	Shares and other equity excluding mutual funds shares	16
17	Unidades de participação em fundos investimento	F.52	3 945	1 360	2 585	925	0	925	2 151	1 360	791	-1	0	-1	869	0	869	199	2 784	-2 585	Mutual funds shares	17
18	Reservas Técnicas de Seguros	F.6	5 755	6 016	-261	166	-99	265	-253	6 115	-6 367	2	0	2	5 840	0	5 840	8	-253	261	Insurance technical reserves	18
19	Seguros de vida e fundos de pensões	F.61	5 567	5 567	0	0	-99	99	0	5 667	-5 667	0	0	0	5 567	0	5 567	0	0	0	Net equity of households in life insurance & pension funds reserves	19
20	Outras	F.62	187	448	-261	166	0	166	-253	448	-701	2	0	2	272	0	272	8	-253	261	Other	20
21	Outros Débitos e Créditos	F.7	-3 678	-4 701	1 023	-3 012	-4 964	1 953	279	-231	510	-121	142	-263	-824	353	-1 177	187	1 210	-1 023	Other accounts receivable and payable	21
22	Créditos comerciais e adiantamentos	F.71	1 886	1 025	861	1 893	162	1 731	47	124	-78	-3	355	-358	-51	384	-434	133	994	-861	Trade credits and advances	22
23	Outros	F.79	-5 563	-5 726	162	-4 905	-5 127	222	232	-356	587	-117	-213	95	-773	-31	-742	54	216	-162	Other	23
			1	2	3	4	5	6	7	8	9	10	11	12	13	14	15	16	17	18		
			Assets	Liabilities	Net	Assets	Liabilities	Net	Assets	Liabilities	Net	Assets	Liabilities	Net	Assets	Liabilities	Net	Assets	Liabilities	Net		
		Code ESA 95	Total economy (S.1)			Non-financial corporations (S.11)			Financial corporations (S.12)			General government (S.13)			Households+NPISH (S.14+S.15)			Rest of the world (S.2)				

F .1.1.3 CONTAS NACIONAIS FINANCEIRAS - TRANSACÇÕES

Por sector institucional e instrumento financeiro - 2007
Valores consolidados

Fonte / Source: Banco de Portugal

NATIONAL FINANCIAL ACCOUNTS - TRANSACTIONS

By institutional sector and financial instrument - 2007
Consolidated values

10^6 euros

		Código SEC 95	Total da Economia (S.1)			Sociedades Não Financeiras (S.11)			Sociedades Financeiras (S.12)			Administrações Públicas (S.13)			Particulares (S.14+S.15)			Resto do Mundo (S.2)				
			Activos	Passivos	Saldo	Activos	Passivos	Saldo	Activos	Passivos	Saldo	Activos	Passivos	Saldo	Activos	Passivos	Saldo	Activos	Passivos	Saldo		
			1	2	3	4	5	6	7	8	9	10	11	12	13	14	15	16	17	18		
1	Poupança Financeira	B.9	74 264	89 119	-14 855	11 772	26 239	-14 467	46 213	43 606	2 607	-582	4 196	-4 777	16 861	15 079	1 782	39 371	24 516	14 855	Financial saving	1
2	por memória: em percentagem do PIB				-8.8			-8.6			1.5			-2.8			1.1			8.8	memo item: as a percentage of GDP	2
3	Ouro Monetário e DSE	F.1	-1	0	-1	0	0	0	-1	0	-1	0	0	0	0	0	0	1	0	1	Monetary gold and SDR	3
4	Numerário e Depósitos	F.2	15 835	20 698	-4 863	-290	0	-290	6 408	19 770	-13 362	-400	928	-1 329	10 117	0	10 117	13 983	9 120	4 863	Currency and deposits	4
5	Numerário	F.21	-138	-1 219	1 081	-230	0	-230	318	-1 248	1 566	26	29	-3	-253	0	-253	0	1 081	-1 081	Currency	5
6	Depósitos transferíveis e Outros depósitos	F.22+F.29	15 973	21 916	-5 944	-60	0	-60	6 090	21 017	-14 928	-427	899	-1 326	10 370	0	10 370	13 983	8 039	5 944	Transferable deposits and Other deposits	6
7	Títulos excepto Acções	F.3	11 156	23 586	-12 430	57	6 050	-5 993	9 152	16 124	-6 972	-76	1 392	-1 468	2 023	20	2 004	17 792	5 362	12 430	Securities other than shares	7
8	Títulos excepto acções excluindo derivados financeiros	F.33	11 480	23 734	-12 255	164	6 197	-6 033	9 149	16 124	-6 975	143	1 413	-1 270	2 023	0	2 023	17 792	5 537	12 255	Securities other than shares, excluding financial derivatives	8
9	De curto prazo	F.331	829	4 601	-3 772	43	3 708	-3 665	-47	538	-584	0	355	-354	832	0	832	1 104	-2 667	3 772	Short-term	9
10	De longo prazo	F.332	10 651	19 134	-8 483	121	2 489	-2 368	9 195	15 586	-6 391	143	1 058	-915	1 192	0	1 192	16 687	8 205	8 483	Long-term	10
11	Derivados financeiros	F.34	-324	-149	-175	-107	-147	40	3	0	3	-219	-21	-198	0	20	-20	0	-175	175	Financial derivatives	11
12	Empréstimos	F.4	31 405	30 593	812	5 178	16 940	-11 762	26 687	477	26 209	-2 047	1 085	-3 133	1 588	12 090	-10 502	4 255	5 068	-812	Loans	12
13	De curto prazo	F.41	2 749	3 809	-1 059	114	2 161	-2 047	2 636	34	2 602	0	600	-600	0	1 014	-1 014	1 358	299	1 059	Short-term	13
14	De longo prazo	F.42	28 656	26 784	1 872	5 064	14 779	-9 715	24 051	443	23 608	-2 047	485	-2 533	1 588	11 076	-9 488	2 897	4 769	-1 872	Long-term	14
15	Acções e outras Participações	F.5	2 729	450	2 278	27	1 928	-1 901	2 776	-1 478	4 254	1 502	0	1 502	-1 576	0	-1 576	2 677	4 956	-2 278	Shares and other equity	15
16	Acções e outras participações excluindo fundos de investimento	F.51	5 294	4 263	1 031	-25	1 928	-1 953	2 346	2 335	11	1 488	0	1 488	1 486	0	1 486	3 204	4 235	-1 031	Shares and other equity excluding mutual funds shares	16
17	Unidades de participação em fundos de investimento	F.52	-2 566	-3 813	1 247	52	0	52	430	-3 813	4 243	15	0	15	-3 062	0	-3 062	-526	721	-1 247	Mutual funds shares	17
18	Reservas Técnicas de Seguros	F.6	5 919	5 930	-10	132	431	-299	-1	5 499	-5 499	1	0	1	5 787	0	5 787	10	-1	10	Insurance technical reserves	18
19	Seguros de vida e fundos de pensões	F.61	5 597	5 597	0	0	431	-431	0	5 166	-5 166	0	0	0	5 597	0	5 597	0	0	0	Net equity of households in life insurance & pension funds reserves	19
20	Outras	F.62	323	333	-10	132	0	132	-1	333	-334	1	0	1	190	0	190	10	-1	10	Other	20
21	Outros Débitos e Créditos	F.7	7 222	7 863	-642	6 668	889	5 779	1 193	3 215	-2 022	439	790	-351	-1 078	2 969	-4 047	653	11	642	Other accounts receivable and payable	21
22	Créditos comerciais e adiantamentos	F.71	849	1 052	-203	942	528	414	278	-199	476	8	-247	254	-378	969	-1 347	621	418	203	Trade credits and advances	22
23	Outros	F.79	6 373	6 811	-439	5 726	361	5 365	915	3 413	-2 498	431	1 037	-605	-700	2 000	-2 700	32	-407	439	Other	23
			1	2	3	4	5	6	7	8	9	10	11	12	13	14	15	16	17	18		
			Assets	Liabilities	Net	Assets	Liabilities	Net	Assets	Liabilities	Net	Assets	Liabilities	Net	Assets	Liabilities	Net	Assets	Liabilities	Net		
		Code ESA 95	Total economy (S.1)			Non-financial corporations (S.11)			Financial corporations (S.12)			General government (S.13)			Households+NPISH (S.14+S.15)			Rest of the world (S.2)				

F .1.1.4 CONTAS NACIONAIS FINANCEIRAS - TRANSACÇÕES

Por sector institucional e instrumento financeiro - 2008

Valores consolidados

Fonte / Source: Banco de Portugal

NATIONAL FINANCIAL ACCOUNTS - TRANSACTIONS

By institutional sector and financial instrument - 2008

Consolidated values

10^6 euros

		Código SEC 95	Total da Economia (S.1)			Sociedades Não Financeiras (S.11)			Sociedades Financeiras (S.12)			Administrações Públicas (S.13)			Particulares (S.14+S.15)			Resto do Mundo (S.2)				
			Activos	Passivos	Saldo	Activos	Passivos	Saldo	Activos	Passivos	Saldo	Activos	Passivos	Saldo	Activos	Passivos	Saldo	Activos	Passivos	Saldo		
			1	2	3	4	5	6	7	8	9	10	11	12	13	14	15	16	17	18		
1	Poupança financeira	B.9	34 569	53 766	-19 197	-1 160	19 324	-20 484	25 186	22 200	2 986	1 065	5 961	-4 896	9 478	6 281	3 198	23 163	3 966	19 197	Financial saving	1
2	por memória: em percentagem do PIB				-11.2			-11.9			1.7			-2.8			1.9			11.2	memo item: as a percentage of GDP	2
3	Ouro Monetário e DSE	F.1	6	0	6	0	0	0	6	0	6	0	0	0	0	0	0	-6	0	-6	Monetary gold and SDR	3
4	Numerário e Depósitos	F.2	-3 854	7 326	-11 180	-916	0	-916	-15 505	7 853	-23 358	-589	-527	-62	13 156	0	13 156	-4 061	-15 241	11 180	Currency and deposits	4
5	Numerário	F.21	-36	-1 142	1 106	-143	0	-143	308	-1 161	1 469	-11	19	-30	-190	0	-190	0	1 106	-1 106	Currency	5
6	Depósitos transferíveis e Outros depósitos	F.22+F.29	-3 818	8 469	-12 286	-773	0	-773	-15 813	9 014	-24 828	-577	-546	-32	13 347	0	13 347	-4 061	-16 347	12 286	Transferable deposits and Other deposits	6
7	Títulos excepto Acções	F.3	20 605	28 619	-8 014	106	5 460	-5 354	18 255	13 926	4 330	-943	9 236	-10 179	3 187	-2	3 190	20 714	12 700	8 014	Securities other than shares	7
8	Títulos excepto acções excluindo derivados financeiros	F.33	20 201	27 972	-7 770	139	4 814	-4 675	17 485	13 926	3 559	-610	9 232	-9 842	3 187	0	3 187	20 714	12 944	7 770	Securities other than shares, excluding financial derivatives	8
9	De curto prazo	F.331	4 153	10 979	-6 826	-36	3 625	-3 661	4 229	1 327	2 902	19	6 027	-6 008	-60	0	-60	6 499	-327	6 826	Short-term	9
10	De longo prazo	F.332	16 048	16 992	-944	175	1 189	-1 014	13 256	12 599	657	-630	3 205	-3 834	3 247	0	3 247	14 215	13 271	944	Long-term	10
11	Derivados financeiros	F.34	404	647	-243	-33	646	-679	770	0	770	-333	3	-337	0	-2	2	0	-243	243	Financial derivatives	11
12	Empréstimos	F.4	28 043	21 399	6 644	3 850	18 253	-14 403	21 398	-2 019	23 417	672	-1 812	2 483	2 123	6 977	-4 853	-1 549	5 095	-6 644	Loans	12
13	De curto prazo	F.41	7 151	2 024	5 128	1 214	4 074	-2 860	5 172	-227	5 399	765	-2 164	2 929	0	341	-341	-2 922	2 206	-5 128	Short-term	13
14	De longo prazo	F.42	20 892	19 376	1 516	2 636	14 180	-11 544	16 226	-1 792	18 018	-93	352	-445	2 123	6 636	-4 512	1 373	2 889	-1 516	Long-term	14
15	Acções e outras Participações	F.5	-16 499	-9 150	-7 349	-311	-5 522	5 211	-3 082	-3 628	546	2 001	0	2 001	-15 107	0	-15 107	9 079	1 730	7 349	Shares and other equity	15
16	Acções e outras participações excluindo fundos de investimento	F.51	-5 671	1 415	-7 087	-52	-5 522	5 470	-1 744	6 937	-8 682	1 298	0	1 298	-5 173	0	-5 173	10 315	3 228	7 087	Shares and other equity excluding mutual funds shares	16
17	Unidades de participação em fundos de investimento	F.52	-10 828	-10 565	-263	-259	0	-259	-1 338	-10 565	9 228	702	0	702	-9 934	0	-9 934	-1 235	-1 498	263	Mutual funds shares	17
18	Reservas Técnicas de Seguros	F.6	-334	-330	-4	-42	42	-84	-7	-372	364	0	0	0	-284	0	-284	-3	-7	4	Insurance technical reserves	18
19	Seguros de vida e fundos de pensões	F.61	-223	-223	0	0	42	-42	0	-265	265	0	0	0	-223	0	-223	0	0	0	Net equity of households in life insurance & pension funds reserves	19
20	Outras	F.62	-111	-107	-4	-42	0	-42	-7	-107	100	0	0	0	-61	0	-61	-3	-7	4	Other	20
21	Outros Débitos e Créditos	F.7	6 602	5 902	700	-3 847	1 092	-4 939	4 120	6 439	-2 319	-75	-936	861	6 403	-694	7 097	-1 011	-311	-700	Other accounts receivable and payable	21
22	Créditos comerciais e adiantamentos	F.71	-407	-876	469	-284	-1 202	918	175	-116	291	38	-44	82	-337	485	-821	-1 078	-609	-469	Trade credits and advances	22
23	Outros	F.79	7 009	6 778	231	-3 563	2 294	-5 857	3 945	6 555	-2 610	-113	-892	779	6 740	-1 178	7 918	67	298	-231	Other	23
			1	2	3	4	5	6	7	8	9	10	11	12	13	14	15	16	17	18		
		Code ESA 95	Assets	Liabilities	Net	Assets	Liabilities	Net	Assets	Liabilities	Net	Assets	Liabilities	Net	Assets	Liabilities	Net	Assets	Liabilities	Net		
			Total economy (S.1)			Non-financial corporations (S.11)			Financial corporations (S.12)			General government (S.13)			Households+NPISH (S.14+S.15)			Rest of the world (S.2)				

F .1.1.5 CONTAS NACIONAIS FINANCEIRAS - TRANSACÇÕES

Por sector institucional e instrumento financeiro - 2009
Valores consolidados

Fonte / Source: Banco de Portugal

NATIONAL FINANCIAL ACCOUNTS - TRANSACTIONS

By institutional sector and financial instrument - 2009
Consolidated values

10^6 euros

		Código SEC 95	Total da Economia (S.1)			Sociedades Não Financeiras (S.11)			Sociedades Financeiras (S.12)			Administrações Públicas (S.13)			Particulares (S.14+S.15)			Resto do Mundo (S.2)				
			Activos	Passivos	Saldo	Activos	Passivos	Saldo	Activos	Passivos	Saldo	Activos	Passivos	Saldo	Activos	Passivos	Saldo	Activos	Passivos	Saldo		
			1	2	3	4	5	6	7	8	9	10	11	12	13	14	15	16	17	18		
1	Poupança financeira	B.9	51 504	67 657	-16 153	5 108	16 385	-11 277	34 273	30 870	3 403	476	16 020	-15 544	11 647	4 382	7 265	35 505	19 352	16 153	Financial saving	1
2	por memória: em percentagem do PIB				-9.6			-6.7			2.0			-9.3			4.3			9.6	memo item: as a percentage of GDP	2
3	Ouro Monetário e DSE	F.1	-11	0	-11	0	0	0	-11	0	-11	0	0	0	0	0	0	11	0	11	Monetary gold and SDR	3
4	Numerário e Depósitos	F.2	1 979	4 513	-2 534	-405	0	-405	1 805	5 044	-3 240	-506	-532	25	1 086	0	1 086	3 224	690	2 534	Currency and deposits	4
5	Numerário	F.21	269	-691	960	-134	0	-134	265	-711	976	-57	20	-77	196	0	196	0	960	-960	Currency	5
6	Depósitos transferíveis e Outros depósitos	F.22+F.29	1 710	5 204	-3 494	-271	0	-271	1 540	5 756	-4 215	-449	-552	103	890	0	890	3 224	-270	3 494	Transferable deposits and Other deposits	6
7	Títulos excepto Acções	F.3	21 774	33 906	-12 133	-58	2 473	-2 531	21 380	15 742	5 638	326	15 692	-15 366	126	0	126	28 259	16 126	12 133	Securities other than shares	7
8	Títulos excepto acções excluindo derivados financeiros	F.33	21 626	33 638	-12 012	-52	2 220	-2 272	21 133	15 742	5 391	419	15 676	-15 258	126	0	126	28 259	16 247	12 012	Securities other than shares, excluding financial derivatives	8
9	De curto prazo	F.331	-1 868	3 514	-5 382	-175	-716	542	-2 268	-663	-1 604	-16	4 894	-4 909	590	0	590	3 803	-1 579	5 382	Short-term	9
10	De longo prazo	F.332	23 494	30 124	-6 630	123	2 936	-2 813	23 401	16 406	6 995	434	10 782	-10 348	-464	0	-464	24 456	17 826	6 630	Long-term	1 0
11	Derivados financeiros	F.34	148	269	-121	-6	253	-259	247	0	247	-93	15	-108	0	0	0	0	-121	121	Financial derivatives	11
12	Empréstimos	F.4	12 692	9 875	2 817	2 697	8 452	-5 755	8 222	-3 206	11 427	-192	992	-1 184	1 966	3 637	-1 671	255	3 072	-2 817	Loans	12
13	De curto prazo	F.41	-6 678	-5 681	-998	-1 221	-5 056	3 834	-5 266	-60	-5 207	-191	162	-353	0	-728	728	-310	-1 308	998	Short-term	13
14	De longo prazo	F.42	19 371	15 556	3 815	3 918	13 508	-9 590	13 488	-3 146	16 634	-1	830	-831	1 965	4 365	-2 399	565	4 379	-3 815	Long-term	14
15	Acções e outras Participações	F.5	11 282	14 648	-3 366	2 245	4 142	-1 897	3 114	10 506	-7 392	974	0	974	4 948	0	4 948	3 766	399	3 366	Shares and other equity	15
16	Acções e outras participações excluindo fundos de investimento	F.51	8 347	12 093	-3 745	1 943	4 142	-2 199	3 422	7 950	-4 529	719	0	719	2 264	0	2 264	4 166	420	3 745	Shares and other equity excluding mutual funds shares	16
17	Unidades de participação em fundos de investimento	F.52	2 934	2 555	379	303	0	303	-308	2 555	-2 863	255	0	255	2 684	0	2 684	-400	-21	-379	Mutual funds shares	17
18	Reservas Técnicas de Seguros	F.6	1 871	1 790	81	-191	-146	-45	67	1 936	-1 870	-1	0	-1	1 997	0	1 997	-14	67	-81	Insurance technical reserves	18
19	Seguros de vida e fundos de pensões	F.61	2 253	2 253	0	0	-146	146	0	2 399	-2 399	0	0	0	2 253	0	2 253	0	0	0	Net equity of households in life insurance & pension funds reserves	19
20	Outras	F.62	-382	-463	81	-191	0	-191	67	-463	529	-1	0	-1	-256	0	-256	-14	67	-81	Other	20
21	Outros Débitos e Créditos	F.7	1 918	2 924	-1 006	821	1 464	-643	-302	847	-1 149	-125	-132	8	1 524	746	779	5	-1 001	1 006	Other accounts receivable and payable	21
22	Créditos comerciais e adiantamentos	F.71	2 587	2 530	57	1 365	1 175	190	-2	15	-17	46	1 135	-1 089	1 178	205	973	-47	10	-57	Trade credits and advances	22
23	Outros	F.79	-669	395	-1 064	-544	289	-834	-300	832	-1 133	-171	-1 267	1 097	346	540	-194	52	-1 012	1 064	Other	23
		Code ESA 95	1	2	3	4	5	6	7	8	9	10	11	12	13	14	15	16	17	18		
			Assets	Liabilities	Net	Assets	Liabilities	Net	Assets	Liabilities	Net	Assets	Liabilities	Net	Assets	Liabilities	Net	Assets	Liabilities	Net		
			Total economy (S.1)			Non-financial corporations (S.11)			Financial corporations (S.12)			General government (S.13)			Households+NPISH (S.14+S.15)			Rest of the world (S.2)				

F.1.2.1 CONTAS NACIONAIS FINANCEIRAS - TRANSACÇÕES

Total da Economia

Valores consolidados

Fonte / Source: Banco de Portugal

NATIONAL FINANCIAL ACCOUNTS - TRANSACTIONS

Total economy

Consolidated values

10^6 euros

		Código SEC 95	2005 Activos	2005 Passivos	2005 Saldo	2006 Activos	2006 Passivos	2006 Saldo	2007 Activos	2007 Passivos	2007 Saldo	2008 Activos	2008 Passivos	2008 Saldo	2009 Activos	2009 Passivos	2009 Saldo		
			1	2	3	4	5	6	7	8	9	10	11	12	13	14	15		
1	Poupança Financeira	B.9	49 930	63 958	-14 027	50 426	66 451	-16 025	74 264	89 119	-14 855	34 569	53 766	-19 197	51 504	67 657	-16 153	Financial saving	1
2	por memória: em percentagem do PIB				-9.1			-10.0			-8.8			-11.2			-9.6	memo item: as a percentage of GDP	2
3	Ouro Monetário e DSE	F.1	-507	0	-507	-561	0	-561	-1	0	-1	6	0	6	-11	0	-11	Monetary gold and SDR	3
4	Numerário e Depósitos	F.2	11 130	16 931	-5 801	20 850	24 023	-3 173	15 835	20 698	-4 863	-3 854	7 326	-11 180	1 979	4 513	-2 534	Currency and deposits	4
5	Numerário	F.21	916	136	780	155	-765	920	-138	-1 219	1 081	-36	-1 142	1 106	269	-691	960	Currency	5
6	Depósitos transferíveis e Outros depósitos	F.22+F.29	10 213	16 794	-6 581	20 695	24 788	-4 093	15 973	21 916	-5 944	-3 818	8 469	-12 286	1 710	5 204	-3 494	Transferable deposits and Other deposits	6
7	Títulos excepto Acções	F.3	14 584	11 332	3 252	5 401	10 528	-5 127	11 156	23 586	-12 430	20 605	28 619	- 8 014	21 774	33 906	-12 133	Securities other than shares	7
8	Títulos excepto acções excluindo derivados financeiros	F.33	14 509	11 431	3 078	5 392	10 700	-5 308	11 480	23 734	-12 255	20 201	27 972	-7 770	21 626	33 638	-12 012	Securities other than shares, excluding financial derivatives	8
9	De curto prazo	F.331	4 012	5 512	-1 500	-754	-1 891	1 138	829	4 601	-3 772	4 153	10 979	-6 826	-1 868	3 514	-5 382	Short-term	9
10	De longo prazo	F.332	10 497	5 919	4 578	6 145	12 591	-6 446	10 651	19 134	-8 483	16 048	16 992	-944	23 494	30 124	-6 630	Long-term	10
11	Derivados financeiros	F.34	75	-99	175	9	-172	181	-324	-149	-175	404	647	-243	148	269	-121	Financial derivatives	11
12	Empréstimos	F.4	13 881	20 091	-6 210	18 675	24 186	-5 510	31 405	30 593	812	28 043	21 399	6 644	12 692	9 875	2 817	Loans	12
13	De curto prazo	F.41	962	19	943	-1 347	569	-1 916	2 749	3 809	-1 059	7 151	2 024	5 128	-6 678	-5 681	-998	Short-term	13
14	De longo prazo	F.42	12 918	20 072	-7 154	20 022	23 617	-3 594	28 656	26 784	1 872	20 892	19 376	1 516	19 371	15 556	3 815	Long-term	14
15	Acções e outras Participações	F.5	8 722	14 200	-5 478	3 984	6 399	-2 415	2 729	450	2 278	-16 499	-9 150	-7 349	11 282	14 648	-3 366	Shares and other equity	15
16	Acções e outras participações excluindo fundos de investimento	F.51	4 268	11 381	-7 113	39	5 040	-5 000	5 294	4 263	1 031	-5 671	1 415	-7 087	8 347	12 093	-3 745	Shares and other equity excluding mutual funds shares	16
17	Unidades de participação em fundos de investimento	F.52	4 454	2 819	1 635	3 945	1 360	2 585	-2 566	-3 813	1 247	-10 828	-10 565	-263	2 934	2 555	379	Mutual funds shares	17
18	Reservas Técnicas de Seguros	F.6	8 141	8 069	71	5 755	6 016	-261	5 919	5 930	-10	-334	-330	-4	1 871	1 790	81	Insurance technical reserves	18
19	Seguros de vida e fundos de pensões	F.61	7 596	7 596	0	5 567	5 567	0	5 597	5 597	0	-223	-223	0	2 253	2 253	0	Net equity of households in life insurance & pension funds reserves	19
20	Outras	F.62	544	473	71	187	448	-261	323	333	-10	-111	-107	-4	-382	-463	81	Other	20
21	Outros Débitos e Créditos	F.7	-6 019	-6 665	646	-3 678	-4 701	1 023	7 222	7 863	-642	6 602	5 902	700	1 918	2 924	-1 006	Other accounts receivable and payable	21
22	Créditos comerciais e adiantamentos	F.71	-791	-1 543	752	1 886	1 025	861	849	1 052	-203	-407	-876	469	2 587	2 530	57	Trade credits and advances	22
23	Outros	F.79	-5 228	-5 122	-106	-5 563	-5 726	162	6 373	6 811	-439	7 009	6 778	231	-669	395	-1 064	Other	23

	Code ESA 95	2005 Assets	2005 Liabilities	2005 Net	2006 Assets	2006 Liabilities	2006 Net	2007 Assets	2007 Liabilities	2007 Net	2008 Assets	2008 Liabilities	2008 Net	2009 Assets	2009 Liabilities	2009 Net	
		1	2	3	4	5	6	7	8	9	10	11	12	13	14	15	

F .1.2.2 CONTAS NACIONAIS FINANCEIRAS - TRANSACÇÕES

Sector institucional - Sociedades não Financeiras
Valores consolidados

NATIONAL FINANCIAL ACCOUNTS - TRANSACTIONS

Institutional sector - Non-financial corporations
Consolidated values

Fonte / Source: Banco de Portugal

10^6 euros

		Código SEC 95	2005 Activos	2005 Passivos	2005 Saldo	2006 Activos	2006 Passivos	2006 Saldo	2007 Activos	2007 Passivos	2007 Saldo	2008 Activos	2008 Passivos	2008 Saldo	2009 Activos	2009 Passivos	2009 Saldo		
			1	2	3	4	5	6	7	8	9	10	11	12	13	14	15		
1	Poupança financeira	B.9	-1 024	8 664	-9 688	2 503	14 619	-12 116	11 772	26 239	-14 467	-1 160	19 324	-20 484	5 108	16 385	-11 277	Financial saving	1
2	por memória: em percentagem do PIB				-6.3			-7.6			-8.6			-11.9			-6.7	memo item: as a percentage of GDP	2
3	Ouro Monetário e DSE	F.1	0	0	0	0	0	0	0	0	0	0	0	0	0	0	0	Monetary gold and SDR	3
4	Numerário e Depósitos	F.2	4 220	0	4 220	3 015	0	3 015	-290	0	-290	-916	0	-916	-405	0	-405	Currency and deposits	4
5	Numerário	F.21	410	0	410	-14	0	-14	-230	0	-230	-143	0	-143	-134	0	-134	Currency	5
6	Depósitos transferíveis e Outros depósitos	F.22+F.29	3 810	0	3 810	3 029	0	3 029	-60	0	-60	-773	0	-773	-271	0	-271	Transferable deposits and Other deposits	6
7	Títulos excepto Acções	F.3	-1 504	5 371	-6 875	-697	3 393	-4 090	57	6 050	-5 993	106	5 460	-5 354	-58	2 473	-2 531	Securities other than shares	7
8	Títulos excepto acções excluindo derivados financeiros	F.33	-1 479	5 400	-6 879	-621	3 543	-4 163	164	6 197	-6 033	139	4 814	-4 675	-52	2 220	-2 272	Securities other than shares, excluding financial derivatives	8
9	De curto prazo	F.331	-875	3 852	-4 727	-122	1 361	-1 483	43	3 708	-3 665	-36	3 625	-3 661	-175	-716	542	Short-term	9
10	De longo prazo	F.332	-604	1 548	-2 152	-498	2 182	-2 680	121	2 489	-2 368	175	1 189	-1 014	123	2 936	-2 813	Long-term	10
11	Derivados financeiros	F.34	-25	-29	4	-76	-150	73	-107	-147	40	-33	646	-679	-6	253	-259	Financial derivatives	11
12	Empréstimos	F.4	1 843	5 186	-3 343	2 503	9 338	-6 835	5 178	16 940	-11 762	3 850	18 253	-14 403	2 697	8 452	-5 755	Loans	12
13	De curto prazo	F.41	214	-161	375	6	-873	879	114	2 161	-2 047	1 214	4 074	-2 860	-1 221	-5 056	3 834	Short-term	13
14	De longo prazo	F.42	1 629	5 347	-3 718	2 497	10 211	-7 714	5 064	14 779	-9 715	2 636	14 180	-11 544	3 918	13 508	- 9 590	Long-term	14
15	Acções e outras Participações	F.5	5	4 528	-4 523	528	6 951	-6 424	27	1 928	-1 901	-311	-5 522	5 211	2 245	4 142	- 1 897	Shares and other equity	15
16	Acções e outras participações excluindo fundos de investimento	F.51	-243	4 528	-4 771	-397	6 951	-7 349	-25	1 928	-1 953	-52	-5 522	5 470	1 943	4 142	-2 199	Shares and other equity excluding mutual funds shares	16
17	Unidades de participação em fundos de investimento	F.52	248	0	248	925	0	925	52	0	52	-259	0	-259	303	0	303	Mutual funds shares	17
18	Reservas Técnicas de Seguros	F.6	195	-81	276	166	-99	265	132	431	-299	-42	42	-84	-191	-146	-45	Insurance technical reserves	18
19	Seguros de vida e fundos de pensões	F.61	0	-81	81	0	-99	99	0	431	-431	0	42	-42	0	-146	146	Net equity of households in life insurance & pension funds reserves	19
20	Outras	F.62	195	0	195	166	0	166	132	0	132	-42	0	-42	-191	0	-191	Other	20
21	Outros Débitos e Créditos	F.7	-5 783	-6 340	556	-3 012	-4 964	1 953	6 668	889	5 779	-3 847	1 092	-4 939	821	1 464	-643	Other accounts receivable and payable	21
22	Créditos comerciais e adiantamentos	F.71	-853	-394	-459	1 893	162	1 731	942	528	414	-284	-1 202	918	1 365	1 175	190	Trade credits and advances	22
23	Outros	F.79	-4 930	-5 946	1 015	-4 905	-5 127	222	5 726	361	5 365	-3 563	2 294	-5 857	-544	289	-834	Other	23
			1	2	3	4	5	6	7	8	9	10	11	12	13	14	15		
		Code ESA 95	Assets	Liabilities	Net	Assets	Liabilities	Net	Assets	Liabilities	Net	Assets	Liabilities	Net	Assets	Liabilities	Net		
			2005			2006			2007			2008			2009				

F.1.2.3 CONTAS NACIONAIS FINANCEIRAS - TRANSACÇÕES

Sector institucional - Sociedades Financeiras

Valores consolidados

Fonte / Source: Banco de Portugal

NATIONAL FINANCIAL ACCOUNTS - TRANSACTIONS

Institutional sector - Financial corporations

Consolidated values

10^6 euros

		Código SEC 95	2005 Activos 1	2005 Passivos 2	2005 Saldo 3	2006 Activos 4	2006 Passivos 5	2006 Saldo 6	2007 Activos 7	2007 Passivos 8	2007 Saldo 9	2008 Activos 10	2008 Passivos 11	2008 Saldo 12	2009 Activos 13	2009 Passivos 14	2009 Saldo 15		
1	Poupança financeira	B.9	35 067	34 805	262	33 689	33 484	205	46 213	43 606	2 607	25 186	22 200	2 986	34 273	30 870	3 403	Financial saving	1
2	por memória: em percentagem do PIB				0.2			0.1			1.5			1.7			2.0	memo item: as a percentage of GDP	2
3	Ouro Monetário e DSE	F.1	-507	0	-507	-561	0	-561	-1	0	-1	6	0	6	-11	0	-11	Monetary gold and SDR	3
4	Numerário e Depósitos	F.2	5 039	16 393	-11 354	10 928	21 971	-11 044	6 408	19 770	-13 362	-15 505	7 853	-23 358	1 805	5 044	-3 240	Currency and deposits	4
5	Numerário	F.21	-3	118	-121	-22	-780	758	318	-1 248	1 566	308	-1 161	1 469	265	-711	976	Currency	5
6	Depósitos transferíveis e Outros depósitos	F.22+F.29	5 042	16 275	-11 233	10 950	22 751	-11 802	6 090	21 017	-14 928	-15 813	9 014	-24 828	1 540	5 756	-4 215	Transferable deposits and Other deposits	6
7	Títulos excepto Acções	F.3	15 751	-4 490	20 241	6 163	3 209	2 955	9 152	16 124	-6 972	18 255	13 926	4 330	21 380	15 742	5 638	Securities other than shares	7
8	Títulos excepto acções excluindo derivados financeiros	F.33	15 680	-4 490	20 170	6 196	3 209	2 987	9 149	16 124	-6 975	17 485	13 926	3 559	21 133	15 742	5 391	Securities other than shares, excluding financial derivatives	8
9	De curto prazo	F.331	4 992	-799	5 791	-646	-11	-635	-47	538	-584	4 229	1 327	2 902	-2 268	-663	-1 604	Short-term	9
10	De longo prazo	F.332	10 689	-3 691	14 379	6 842	3 220	3 622	9 195	15 586	-6 391	13 256	12 599	657	23 401	16 406	6 995	Long-term	10
11	Derivados financeiros	F.34	71	0	71	-33	0	-33	3	0	3	770	0	770	247	0	247	Financial derivatives	11
12	Empréstimos	F.4	12 534	3 285	9 249	15 460	2 973	12 487	26 687	477	26 209	21 398	-2 019	23 417	8 222	-3 206	11 427	Loans	12
13	De curto prazo	F.41	750	54	695	-1 353	93	-1 446	2 636	34	2 602	5 172	-227	5 399	-5 266	-60	-5 207	Short-term	13
14	De longo prazo	F.42	11 784	3 230	8 554	16 813	2 880	13 933	24 051	443	23 608	16 226	-1 792	18 018	13 488	-3 146	16 634	Long-term	14
15	Acções e outras Participações	F.5	2 444	9 672	-7 228	1 672	-552	2 224	2 776	-1 478	4 254	-3 082	-3 628	546	3 114	10 506	-7 392	Shares and other equity	15
16	Acções e outras participações excluindo fundos de investimento	F.51	1285	6 853	-5 567	-479	-1 912	1 433	2 346	2 335	11	-1 744	6 937	-8 682	3 422	7 950	-4 529	Shares and other equity excluding mutual funds shares	16
17	Unidades de participação em fundos de investimento	F.52	1 159	2 819	-1 660	2 151	1 360	791	430	-3 813	4 243	-1 338	-10 565	9 228	-308	2 555	-2 863	Mutual funds shares	17
18	Reservas Técnicas de Seguros	F.6	82	8 151	-8 068	-253	6 115	-6 367	-1	5 499	-5 499	-7	-372	364	67	1 936	-1 870	Insurance technical reserves	18
19	Seguros de vida e fundos de pensões	F.61	0	7 678	-7 678	0	5 667	-5 667	0	5 166	-5 166	0	-265	265	0	2 399	-2 399	Net equity of households in life insurance pension funds reserves	19
20	Outras	F.62	82	473	-391	-253	448	-701	-1	333	-334	-7	-107	100	67	-463	529	Other	20
21	Outros Débitos e Créditos	F.7	-276	1 794	-2 070	279	-231	510	1 193	3 215	-2 022	4 120	6 439	-2 319	-302	847	-1 149	Other accounts receivable and payable	21
22	Créditos comerciais e adiantamentos	F.71	75	205	-130	47	124	-78	278	-199	476	175	-116	291	-2	15	-17	Trade credits and advances	22
23	Outros	F.79	-351	1 589	-1 940	232	-356	587	915	3 413	-2 498	3 945	6 555	-2 610	-300	832	-1 133	Other	23

	Code ESA 95	1 Assets	2 Liabilities	3 Net	4 Assets	5 Liabilities	6 Net	7 Assets	8 Liabilities	9 Net	10 Assets	11 Liabilities	12 Net	13 Assets	14 Liabilities	15 Net
		2005			2006			2007			2008			2009		

F.1.2.4 CONTAS NACIONAIS FINANCEIRAS - TRANSACÇÕES

Sector institucional - Administrações Públicas
Valores consolidados

Fonte / Source: Banco de Portugal

NATIONAL FINANCIAL ACCOUNTS - TRANSACTIONS

Institutional sector - General government
Consolidated values

10^6 euros

		Código SEC 95	2005 Activos 1	2005 Passivos 2	2005 Saldo 3	2006 Activos 4	2006 Passivos 5	2006 Saldo 6	2007 Activos 7	2007 Passivos 8	2007 Saldo 9	2008 Activos 10	2008 Passivos 11	2008 Saldo 12	2009 Activos 13	2009 Passivos 14	2009 Saldo 15		
1	Poupança financeira	B.9	600	9 643	-9 042	-410	6 116	-6 526	-582	4 196	-4 777	1 065	5 961	-4 896	476	16 020	-15 544	Financial saving	1
2	por memória: em percentagem do PIB				-5.9			-4.1			-2.8			-2.8			-9.3	memo item: as a percentage of GDP	2
3	Ouro Monetário e DSE	F.1	0	0	0	0	0	0	0	0	0	0	0	0	0	0	0	Monetary gold and SDR	3
4	Numerário e Depósitos	F.2	880	538	343	919	2 051	-1 133	-400	928	-1 329	-589	-527	-62	-506	-532	25	Currency and deposits	4
5	Numerário	F.21	0	18	-18	26	15	11	26	29	-3	-11	19	-30	-57	20	-77	Currency	5
6	Depósitos transferíveis e Outros depósitos	F.22+F.29	880	520	360	893	2 036	-1 143	-427	899	-1 326	-577	-546	-32	-449	-552	103	Transferable deposits and Other deposits	6
7	Títulos excepto Acções	F.3	520	10 515	-9 995	407	3 957	-3 550	-76	1 392	-1 468	-943	9 236	-10 179	326	15 692	-15 366	Securities other than shares	7
8	Títulos excepto acções excluindo derivados financeiros	F.33	491	10 521	-10 029	289	3 949	-3 659	143	1 413	-1 270	-610	9 232	-9 842	419	15 676	-15 258	Securities other than shares, excluding financial derivatives	8
9	De curto prazo	F.331	2	2 459	-2 457	0	-3 241	3 241	0	355	-354	19	6 027	-6 008	-16	4 894	-4 909	Short-term	9
10	De longo prazo	F.332	489	8 061	-7 572	289	7 189	-6 900	143	1 058	-915	-630	3 205	-3 834	434	10 782	-10 348	Long-term	10
11	Derivados financeiros	F.34	29	-5	34	118	9	109	-219	-21	-198	-333	3	-337	-93	15	-108	Financial derivatives	11
12	Empréstimos	F.4	304	-167	471	61	-35	96	-2 047	1 085	-3 133	672	-1 812	2 483	-192	992	-1 184	Loans	12
13	De curto prazo	F.41	0	-613	613	0	914	-914	0	600	-600	765	-2 164	2 929	-191	162	-353	Short-term	13
14	De longo prazo	F.42	304	446	-142	61	-949	1 010	-2 047	485	-2 533	-93	352	-445	-1	830	-831	Long-term	14
15	Acções e outras Participações	F.5	-525	0	-525	-1 678	0	-1 678	1 502	0	1 502	2 001	0	2 001	974	0	974	Shares and other equity	15
16	Acções e outras participações excluindo fundos de investimento	F.51	-593	0	-593	-1 678	0	-1 678	1 488	0	1 488	1 298	0	1 298	719	0	719	Shares and other equity excluding mutual funds shares	16
17	Unidades de participação em fundos de investimento	F.52	67	0	67	-1	0	-1	15	0	15	702	0	702	255	0	255	Mutual funds shares	17
18	Reservas Técnicas de Seguros	F.6	2	0	2	2	0	2	1	0	1	0	0	0	-1	0	-1	Insurance technical reserves	18
19	Seguros de vida e fundos de pensões	F.61	0	0	0	0	0	0	0	0	0	0	0	0	0	0	0	Net equity of households in life insurance & pension funds reserves	19
20	Outras	F.62	2	0	2	2	0	2	1	0	1	0	0	0	-1	0	-1	Other	20
21	Outros Débitos e Créditos	F.7	-581	-1 243	662	-121	142	-263	439	790	-351	-75	-936	861	-125	-132	8	Other accounts receivable and payable	21
22	Créditos comerciais e adiantamentos	F.71	149	-1 468	1 617	-3	355	-358	8	-247	254	38	-44	82	46	1 135	-1 089	Trade credits and advances	22
23	Outros	F.79	-730	225	-955	-117	-213	95	431	1 037	-605	-113	-892	779	-171	-1 267	1 097	Other	23
		Code ESA 95	1 Assets	2 Liabilities	3 Net	4 Assets	5 Liabilities	6 Net	7 Assets	8 Liabilities	9 Net	10 Assets	11 Liabilities	12 Net	13 Assets	14 Liabilities	15 Net		
			2005			2006			2007			2008			2009				

F.1.2.5 CONTAS NACIONAIS FINANCEIRAS - TRANSACÇÕES

Sector institucional - Particulares
Valores consolidados

Fonte / Source: Banco de Portugal

NATIONAL FINANCIAL ACCOUNTS - TRANSACTIONS

Institutional sector - Households + NPISH
Consolidated values

10^6 euros

		Código SEC 95	2005 Activos 1	2005 Passivos 2	2005 Saldo 3	2006 Activos 4	2006 Passivos 5	2006 Saldo 6	2007 Activos 7	2007 Passivos 8	2007 Saldo 9	2008 Activos 10	2008 Passivos 11	2008 Saldo 12	2009 Activos 13	2009 Passivos 14	2009 Saldo 15		
1	Poupança financeira	B.9	15 287	10 846	4 441	14 643	12 232	2 412	16 861	15 079	1 782	9 478	6 281	3 198	11 647	4 382	7 265	Financial saving	1
2	por memória: em percentagem do PIB				2.9			1.5			1.1			1.9			4.3	memo item: as a percentage of GDP	2
3	Ouro Monetário e DSE	F.1	0	0	0	0	0	0	0	0	0	0	0	0	0	0	0	Monetary gold and SDR	3
4	Numerário e Depósitos	F.2	991	0	991	5 988	0	5 988	10 117	0	10 117	13 156	0	13 156	1 086	0	1 086	Currency and deposits	4
5	Numerário	F.21	509	0	509	164	0	164	-253	0	-253	-190	0	-190	196	0	196	Currency	5
6	Depósitos transferíveis e Outros depósitos	F.22+F.29	482	0	482	5 824	0	5 824	10 370	0	10 370	13 347	0	13 347	890	0	890	Transferable deposits and Other deposits	6
7	Títulos excepto Acções	F.3	-183	-65	-118	-473	-31	-442	2 023	20	2 004	3 187	-2	3 190	126	0	126	Securities other than shares	7
8	Títulos excepto acções excluindo derivados financeiros	F.33	-183	0	-183	-473	0	-473	2 023	0	2 023	3 187	0	3 187	126	0	126	Securities other than shares, excluding financial derivatives	8
9	De curto prazo	F.331	-107	0	-107	15	0	15	832	0	832	-60	0	-60	590	0	590	Short-term	9
10	De longo prazo	F.332	-77	0	-77	-488	0	-488	1 192	0	1 192	3 247	0	3 247	-464	0	-464	Long-term	10
11	Derivados financeiros	F.34	0	-65	65	0	-31	31	0	20	-20	0	-2	2	0	0	0	Financial derivatives	11
12	Empréstimos	F.4	-800	11 787	-12 588	650	11 909	-11 259	1 588	12 090	-10 502	2 123	6 977	-4 853	1 966	3 637	-1 671	Loans	12
13	De curto prazo	F.41	-2	738	-740	0	435	-435	0	1 014	-1 014	0	341	-341	0	-728	728	Short-term	13
14	De longo prazo	F.42	-799	11 049	-11 847	651	11 475	-10 824	1 588	11 076	-9 488	2 123	6 636	-4 512	1 965	4 365	-2 399	Long-term	14
15	Acções e outras Participações	F.5	6 798	0	6 798	3 462	0	3 462	-1 576	0	-1 576	-15 107	0	-15 107	4 948	0	4 948	Shares and other equity	15
16	Acções e outras participações excluindo fundos de investimento	F.51	3 818	0	3 818	2 593	0	2 593	1 486	0	1 486	-5 173	0	-5 173	2 264	0	2 264	Shares and other equity excluding mutual funds shares	16
17	Unidades de participação em fundos de investimento	F.52	2 980	0	2 980	869	0	869	-3 062	0	-3 062	-9 934	0	-9 934	2 684	0	2 684	Mutual funds shares	17
18	Reservas Técnicas de Seguros	F.6	7 861	0	7 861	5 840	0	5 840	5 787	0	5 787	-284	0	-284	1 997	0	1 997	Insurance technical reserves	18
19	Seguros de vida e fundos de pensões	F.61	7 596	0	7 596	5 567	0	5 567	5 597	0	5 597	-223	0	-223	2 253	0	2 253	Net equity of households in life insurance & pension funds reserves	19
20	Outras	F.62	265	0	265	272	0	272	190	0	190	-61	0	-61	-256	0	-256	Other	20
21	Outros Débitos e Créditos	F.7	621	-876	1 497	-824	353	-1 177	-1 078	2 969	-4 047	6 403	-694	7 097	1 524	746	779	Other accounts receivable and payable	21
22	Créditos comerciais e adiantamentos	F.71	-162	114	-276	-51	384	-434	-378	969	-1 347	-337	485	-821	1 178	205	973	Trade credits and advances	22
23	Outros	F.79	783	-991	1 773	-773	-31	-742	-700	2 000	-2 700	6 740	-1 178	7 918	346	540	-194	Other	23

	Code ESA 95	2005 Assets 1	2005 Liabilities 2	2005 Net 3	2006 Assets 4	2006 Liabilities 5	2006 Net 6	2007 Assets 7	2007 Liabilities 8	2007 Net 9	2008 Assets 10	2008 Liabilities 11	2008 Net 12	2009 Assets 13	2009 Liabilities 14	2009 Net 15	

F.1.2.6 CONTAS NACIONAIS FINANCEIRAS - TRANSACÇÕES

Sector institucional - Resto do Mundo
Valores consolidados

Fonte / Source: Banco de Portugal

NATIONAL FINANCIAL ACCOUNTS - TRANSACTIONS

Institutional sector - Rest of the world
Consolidated values

10^6 euros

		Código SEC 95	2005 Activos	2005 Passivos	2005 Saldo	2006 Activos	2006 Passivos	2006 Saldo	2007 Activos	2007 Passivos	2007 Saldo	2008 Activos	2008 Passivos	2008 Saldo	2009 Activos	2009 Passivos	2009 Saldo		
			1	2	3	4	5	6	7	8	9	10	11	12	13	14	15		
1	Poupança financeira	B.9	31 657	17 630	14 027	41 466	25 441	16 025	39 371	24 516	14 855	23 163	3 966	19 197	35 505	19 352	16 153	Financial saving	1
2	por memória: em percentagem do PIB				9.1			10.0			8.8			11.2			9.6	memo item: as a percentage of GDP	2
3	Ouro Monetário e DSE	F.1	507	0	507	561	0	561	1	0	1	-6	0	-6	11	0	11	Monetary gold and SDR	3
4	Numerário e Depósitos	F.2	9 172	3 371	5 801	16 824	13 651	3 173	13 983	9 120	4 863	-4 061	-15 241	11 180	3 224	690	2 534	Currency and deposits	4
5	Numerário	F.21	0	780	-780	0	920	-920	0	1 081	-1 081	0	1 106	-1 106	0	960	-960	Currency	5
6	Depósitos transferíveis e Outros depósitos	F.22+F.29	9 172	2 591	6 581	16 824	12 731	4 093	13 983	8 039	5 944	-4 061	-16 347	12 286	3 224	-270	3 494	Transferable deposits and Other deposits	6
7	Títulos excepto Acções	F.3	11 091	14 344	-3 252	7 533	2 405	5 127	17 792	5 362	12 430	20 714	12 700	8 014	28 259	16 126	12 133	Securities other than shares	7
8	Títulos excepto acções excluindo derivados financeiros	F.33	11 091	14 169	-3 078	7 533	2 224	5 308	17 792	5 537	12 255	20 714	12 944	7 770	28 259	16 247	12 012	Securities other than shares, excluding financial derivatives	8
9	De curto prazo	F.331	4 724	3 224	1 500	-4 380	-3 242	-1 138	1 104	-2 667	3 772	6 499	-327	6 826	3 803	-1 579	5 382	Short-term	9
10	De longo prazo	F.332	6 368	10 946	-4 578	11 912	5 467	6 446	16 687	8 205	8 483	14 215	13 271	944	24 456	17 826	6 630	Long-term	10
11	Derivados financeiros	F.34	0	175	-175	0	181	-181	0	-175	175	0	-243	243	0	-121	121	Financial derivatives	11
12	Empréstimos	F.4	3 859	-2 351	6 210	5 655	145	5 510	4 255	5 068	-812	-1 549	5 095	-6 644	255	3 072	-2 817	Loans	12
13	De curto prazo	F.41	-340	604	-943	867	-1 049	1 916	1 358	299	1 059	-2 922	2 206	-5 128	-310	-1 308	998	Short-term	13
14	De longo prazo	F.42	4 199	-2 954	7 154	4 788	1 193	3 594	2 897	4 769	-1 872	1 373	2 889	-1 516	565	4 379	-3 815	Long-term	14
15	Acções e outras Participações	F.5	7 427	1 949	5 478	10 699	8 283	2 415	2 677	4 956	-2 278	9 079	1 730	7 349	3 766	399	3 366	Shares and other equity	15
16	Acções e outras participações excluindo fundos de investimento	F.51	7 288	175	7 113	10 499	5 499	5 000	3 204	4 235	-1 031	10 315	3 228	7 087	4 166	420	3 745	Shares and other equity excluding mutual funds shares	16
17	Unidades de participação em fundos de investimento	F.52	139	1 774	-1 635	199	2 784	-2 585	-526	721	-1 247	-1 235	-1 498	263	-400	-21	-379	Mutual funds shares	17
18	Reservas Técnicas de Seguros	F.6	11	82	-71	8	-253	261	10	-1	10	-3	-7	4	-14	67	-81	Insurance technical reserves	18
19	Seguros de vida e fundos de pensões	F.61	0	0	0	0	0	0	0	0	0	0	0	0	0	0	0	Net equity of households in life insurance & pension funds reserves	19
20	Outras	F.62	11	82	-71	8	-253	261	10	-1	10	-3	-7	4	-14	67	-81	Other	20
21	Outros Débitos e Créditos	F.7	-411	234	-646	187	1 210	-1 023	653	11	642	-1 011	-311	-700	5	-1 001	1 006	Other accounts receivable and payable	21
22	Créditos comerciais e adiantamentos	F.71	-448	304	-752	133	994	-861	621	418	203	-1 078	-609	-469	-47	10	-57	Trade credits and advances	22
23	Outros	F.79	37	-69	106	54	216	-162	32	-407	439	67	298	-231	52	-1 012	1 064	Other	23

	Code ESA 95	2005 Assets	2005 Liabilities	2005 Net	2006 Assets	2006 Liabilities	2006 Net	2007 Assets	2007 Liabilities	2007 Net	2008 Assets	2008 Liabilities	2008 Net	2009 Assets	2009 Liabilities	2009 Net
		1	2	3	4	5	6	7	8	9	10	11	12	13	14	15

F.1.3.1 CONTAS NACIONAIS FINANCEIRAS - TRANSACÇÕES

Instrumento financeiro - Numerário e Depósitos
Valores consolidados

Fonte / Source: Banco de Portugal

NATIONAL FINANCIAL ACCOUNTS - TRANSACTIONS

Financial instrument - Currency and deposits
Consolidated values

10^6 euros

		Código SEC 95	2005 Activos 1	2005 Passivos 2	2005 Saldo 3	2006 Activos 4	2006 Passivos 5	2006 Saldo 6	2007 Activos 7	2007 Passivos 8	2007 Saldo 9	2008 Activos 10	2008 Passivos 11	2008 Saldo 12	2009 Activos 13	2009 Passivos 14	2009 Saldo 15		
1	Total da Economia	S.1	11 130	16 931	-5 801	20 850	24 023	-3 173	15 835	20 698	-4 863	-3 854	7 326	-11 180	1 979	4 513	-2 534	Total economy	1
2	Sociedades Não Financeiras	S.11	4 220	0	4 220	3 015	0	3 015	-290	0	-290	-916	0	-916	-405	0	-405	Non-financial corporations	2
3	Sociedades Financeiras	S.12	5 039	16 393	-11 354	10 928	21 971	-11 044	6 408	19 770	-13 362	-15 505	7 853	-23 358	1 805	5 044	-3 240	Financial corporations	3
4	Administrações Públicas	S.13	880	538	343	919	2 051	-1 133	-400	928	-1 329	-589	-527	-62	-506	-532	25	General government	4
5	Particulares	S.14+S.15	991	0	991	5 988	0	5 988	10 117	0	10 117	13 156	0	13 156	1 086	0	1 086	Households + NPISH	5
6	Resto do Mundo	S.2	9 172	3 371	5 801	16 824	13 651	3 173	13 983	9 120	4 863	-4 061	-15 241	11 180	3 224	690	2 534	Rest of the world	6
		Code ESA 95	1 Assets	2 Liabilities	3 Net	4 Assets	5 Liabilities	6 Net	7 Assets	8 Liabilities	9 Net	10 Assets	11 Liabilities	12 Net	13 Assets	14 Liabilities	15 Net		
			2005			2006			2007			2008			2009				

F.1.3.2 CONTAS NACIONAIS FINANCEIRAS - TRANSACÇÕES

Instrumento financeiro - Títulos excepto Acções
Valores consolidados

Fonte / Source: Banco de Portugal

NATIONAL FINANCIAL ACCOUNTS - TRANSACTIONS

Financial instrument - Securities other than shares
Consolidated values

10^6 euros

		Código SEC 95	2005 Activos 1	2005 Passivos 2	2005 Saldo 3	2006 Activos 4	2006 Passivos 5	2006 Saldo 6	2007 Activos 7	2007 Passivos 8	2007 Saldo 9	2008 Activos 10	2008 Passivos 11	2008 Saldo 12	2009 Activos 13	2009 Passivos 14	2009 Saldo 15		
1	Total da Economia	S.1	14 584	11 332	3 252	5 401	10 528	-5 127	11 156	23 586	-12 430	20 605	28 619	-8 014	21 774	33 906	-12 133	Total economy	1
2	Sociedades Não Financeiras	S.11	-1 504	5 371	-6 875	-697	3 393	-4 090	57	6 050	-5 993	106	5 460	-5 354	-58	2 473	-2 531	Non-financial corporations	2
3	Sociedades Financeiras	S.1.2	15 751	-4 490	20 241	6 163	3 209	2 955	9 152	16 124	-6 972	18 255	13 926	4 330	21 380	15 742	5 638	Financial corporations	3
4	Administrações Públicas	S.13	520	10 515	-9 995	407	3 957	-3 550	-76	1 392	-1 468	-943	9 236	-10 179	326	15 692	-15 366	General government	4
5	Particulares	S.1.4+S.15	-183	-65	-118	-473	-31	-442	2 023	20	2 004	3 187	-2	3 190	126	0	126	Households + NPISH	5
6	Resto do Mundo	S.2	11 091	14 344	-3 252	7 533	2 405	5 127	17 792	5 362	12 430	20 714	12 700	8 014	28 259	16 126	12 133	Rest of the world	6
		Code ESA 95	1 Assets	2 Liabilities	3 Net	4 Assets	5 Liabilities	6 Net	7 Assets	8 Liabilities	9 Net	10 Assets	11 Liabilities	12 Net	13 Assets	14 Liabilities	15 Net		
			2005			2006			2007			2008			2009				

F.1.3.3 CONTAS NACIONAIS FINANCEIRAS - TRANSACÇÕES

Instrumento financeiro - Empréstimos
Valores consolidados

Fonte / Source: Banco de Portugal

NATIONAL FINANCIAL ACCOUNTS - TRANSACTIONS

Financial instrument - Loans
Consolidated values

10^6 euros

		Código SEC 95	2005 Activos	2005 Passivos	2005 Saldo	2006 Activos	2006 Passivos	2006 Saldo	2007 Activos	2007 Passivos	2007 Saldo	2008 Activos	2008 Passivos	2008 Saldo	2009 Activos	2009 Passivos	2009 Saldo		
			1	2	3	4	5	6	7	8	9	10	11	12	13	14	15		
1	Total da Economia	S.1	13 881	20 091	-6 210	18 675	24 186	-5 510	31 405	30 593	812	28 043	21 399	6 644	12 692	9 875	2 817	Total economy	1
2	Sociedades Não Financeiras	S.11	1 843	5 186	-3 343	2 503	9 338	-6 835	5 178	16 940	-11 762	3 850	18 253	-14 403	2 697	8 452	-5 755	Non-financial corporations	2
3	Sociedades Financeiras	S.12	12 534	3 285	9 249	15 460	2 973	12 487	26 687	477	26 209	21 398	-2 019	23 417	8 222	-3 206	11 427	Financial corporations	3
4	Administrações Públicas	S.13	304	-167	471	61	-35	96	-2 047	1 085	-3 133	672	-1 812	2 483	-192	992	-1 184	General government	4
5	Particulares	S.14+S.15	-800	11 787	-12 588	650	11 909	-11 259	1 588	12 090	-10 502	2 123	6 977	-4 853	1 966	3 637	-1 671	Households + NPISH	5
6	Resto do Mundo	S.2	3 859	-2 351	6 210	5 655	145	5 510	4 255	5 068	-812	-1 549	5 095	-6 644	255	3 072	-2 817	Rest of the world	6
		Code ESA 95	1 Assets	2 Liabilities	3 Net	4 Assets	5 Liabilities	6 Net	7 Assets	8 Liabilities	9 Net	10 Assets	11 Liabilities	12 Net	13 Assets	14 Liabilities	15 Net		
			2005			2006			2007			2008			2009				

F.1.3.4 CONTAS NACIONAIS FINANCEIRAS - TRANSACÇÕES

Instrumento financeiro - Acções e outras Participações
Valores consolidados

Fonte / Source: Banco de Portugal

NATIONAL FINANCIAL ACCOUNTS - TRANSACTIONS

Financial instrument - Shares and other equity
Consolidated values

10^6 euros

		Código SEC 95	2005 Activos	2005 Passivos	2005 Saldo	2006 Activos	2006 Passivos	2006 Saldo	2007 Activos	2007 Passivos	2007 Saldo	2008 Activos	2008 Passivos	2008 Saldo	2009 Activos	2009 Passivos	2009 Saldo		
			1	2	3	4	5	6	7	8	9	10	11	12	13	14	15		
1	Total da Economia	S.1	8 722	14 200	-5 478	3 984	6 399	-2 415	2 729	450	2 278	-16 499	-9 150	-7 349	11 282	14 648	-3 366	Total economy	1
2	Sociedades Não Financeiras	S.11	5	4 528	-4 523	528	6 951	-6 424	27	1 928	-1 901	-311	-5 522	5 211	2 245	4 142	-1 897	Non-financial corporations	2
3	Sociedades Financeiras	S.12	2 444	9 672	-7 228	1 672	-552	2 224	2 776	-1 478	4 254	-3 082	-3 628	546	3 114	10 506	-7 392	Financial corporations	3
4	Administrações Públicas	S.13	-525	0	-525	-1 678	0	-1 678	1 502	0	1 502	2 001	0	2 001	974	0	974	General government	4
5	Particulares	S.14+S.15	6 798	0	6 798	3 462	0	3 462	-1 576	0	-1 576	-15 107	0	-15 107	4 948	0	4 948	Households + NPISH	5
6	Resto do Mundo	S.2	7 427	1 949	5 478	10 699	8 283	2 415	2 677	4 956	-2 278	9 079	1 730	7 349	3 766	399	3 366	Rest of the world	6
		Code ESA 95	1 Assets	2 Liabilities	3 Net	4 Assets	5 Liabilities	6 Net	7 Assets	8 Liabilities	9 Net	10 Assets	11 Liabilities	12 Net	13 Assets	14 Liabilities	15 Net		
			2005			2006			2007			2008			2009				

Séries Trimestrais

Quarterly Series

F.1.4.1 TOTAL DA ECONOMIA — TOTAL ECONOMY

Transacções — **Transactions**

Valores consolidados — **Consolidated values**

Fonte / Source: Banco de Portugal

10^6 euros

		Activos financeiros								Passivos							Poupança Financeira
		Ouro Monetário e DSE (F.1)	Numerário e Depósitos (F.2)	Títulos excepto Acções (F.3)	Empréstimos (F.4)	Acções e outras Participações (F.5)	Reservas Técnicas de Seguros (F.6)	Outros Débitos e Créditos (F.7)	Total (F.A)	Numerário e Depósitos (F.2)	Títulos excepto Acções (F.3)	Empréstimos (F.4)	Acções e outras Participações (F.5)	Reservas Técnicas de Seguros (F.6)	Outros Débitos e Créditos (F.7)	Total (F.L)	(B.9F)
		1	2	3	4	5	6	7	8=1+...+7	9	10	11	12	13	14	15=9+..+14	16=8-15
04	Jun	-369	1 311	4 482	2 851	3 209	1 095	4 000	16 578	6 342	3 180	2 070	2 771	1 078	3 923	19 364	-2 786
	Set	1	-3 307	1 274	2 441	1 663	550	-2 985	-363	-1 908	-494	3 686	2 179	533	-2 142	1 854	-2 217
	Dez	-218	4 461	3 561	2 557	5 293	2 089	2 434	20 177	3 443	2 497	2 702	9 199	2 364	3 127	23 333	-3 156
05	Mar	4	-1 318	3 638	-352	1 050	1 102	-4 052	73	2 223	967	702	2 208	1 089	-3 726	3 463	-3 390
	Jun	-268	1 208	2 722	6 339	4 832	2 501	271	17 605	6 033	4 177	5 048	4 381	2 462	-480	21 622	-4 017
	Set	-110	5 894	3 987	4 319	1 330	2 199	-2 492	15 127	5 692	4 063	5 723	3 324	2 175	-3 077	17 901	-2 774
	Dez	-133	5 346	4 238	3 575	1 509	2 339	254	17 126	2 982	2 124	8 618	4 287	2 343	618	20 972	-3 846
06	Mar	1	2 173	4 143	2 631	2 407	1 788	-3 584	9 558	10 080	-149	3 299	1 730	1 777	-2 801	13 935	-4 377
	Jun	0	1 424	3 716	5 150	5 072	1 558	-970	15 951	5 600	3 706	8 311	3 035	1 541	-1 574	20 617	-4 667
	Set	-563	917	-5 230	7 155	89	606	-3 022	-47	-3 455	259	4 192	4 914	589	-3 626	2 874	-2 921
	Dez	0	16 336	2 772	3 740	-3 585	1 803	3 898	24 964	11 798	6 712	8 384	-3 280	2 109	3 301	29 024	-4 060
07	Mar	1	-10 083	4 525	5 088	1 080	1 556	2 912	5 080	-4 987	2 130	6 018	703	1 570	2 693	8 128	-3 047
	Jun	1	12 118	3 345	8 086	-164	1 317	2 772	27 476	11 314	12 643	3 739	-535	1 317	3 040	31 517	-4 042
	Set	1	9 363	-1 817	7 849	-307	1 063	-1 211	14 941	7 530	2 639	9 865	-2 295	1 065	-897	17 906	-2 966
	Dez	-4	4 436	5 103	10 382	2 119	1 983	2 748	26 767	6 840	6 174	10 971	2 577	1 978	3 028	31 568	-4 801
08	Mar	5	-587	2 024	6 067	-4 594	854	856	4 625	4 084	5 008	3 237	-4 828	863	549	8 914	-4 289
	Jun	0	7 492	6 603	7 822	-2 011	354	3 654	23 913	5 891	14 573	6 567	-2 078	351	4 090	29 394	-5 481
	Set	0	81	2 464	5 024	-5 191	-738	600	2 240	-13	4 202	5 329	-2 648	-740	579	6 709	-4 469
	Dez	0	-10 840	9 514	9 131	-4 703	-805	1 493	3 791	-2 636	4 836	6 266	403	-804	683	8 749	-4 958
09	Mar	0	-1 000	5 605	4 087	39	-246	-2 476	6 008	147	8 339	594	4 262	-318	-2 252	10 772	-4 764
	Jun	0	713	9 142	3 610	5 703	468	982	20 619	-1 695	14 906	3 420	5 629	468	1 928	24 655	-4 037
	Set	0	-5 747	8 314	1 540	3 563	835	-323	8 182	1 237	2 117	3 314	4 337	831	-528	11 307	-3 125
	Dez	-12	8 013	-1 288	3 455	1 977	815	3 735	16 695	4 824	8 544	2 547	420	809	3 776	20 922	-4 227
10	Mar	12	1 579	11 531	1 205	1 269	2 316	-2 543	15 369	7 856	8 705	847	2 385	2 322	-2 873	19 241	-3 872

	1	2	3	4	5	6	7	8=1+...+7	9	10	11	12	13	14	15	16=8-15
	Monetary Gold and SDR (F.1)	Currency and deposits (F.2)	Securities other than shares (F.3)	Loans (F.4)	Shares and other equity (F.5)	Insurance technical reserves (F.6)	Other accounts receivable and payable (F.7)	Total (F.A)	Currency and deposits (F.2)	Securities other than shares (F.3)	Loans (F.4)	Shares and other equity (F.5)	Insurance technical reserves (F.6)	Other accounts receivable and payable (F.7)	Total (F.L)	Financial savings (B.9F)
	Financial assets								Liabilities							

F.1.4.2 SOCIEDADES NÃO FINANCEIRAS — NON-FINANCIAL CORPORATIONS

Transacções — **Transactions**

Valores consolidados — **Consolidated values**

Fonte / Source: Banco de Portugal

10^6 euros

		Activos financeiros								Passivos							Poupança Financeira
		Ouro Monetário e DSE (F.1)	Numerário e Depósitos (F.2)	Títulos excepto Acções (F.3)	Empréstimos (F.4)	Acções e outras Participações (F.5)	Reservas Técnicas de Seguros (F.6)	Outros Débitos e Créditos (F.7)	Total (F.A)	Numerário e Depósitos (F.2)	Títulos excepto Acções (F.3)	Empréstimos (F.4)	Acções e outras Participações (F.5)	Reservas Técnicas de Seguros (F.6)	Outros Débitos e Créditos (F.7)	Total (F.L)	(B.9F)
		1	2	3	4	5	6	7	8=1+...+7	9	10	11	12	13	14	15=9+..+14	16=8-15
04	Jun	0	845	273	-1 410	1 878	5	517	2 107	0	719	483	1 844	3	2 681	5 729	-3 622
	Set	0	248	590	518	797	12	-2 499	-335	0	-93	488	1 414	42	-126	1 725	-2 060
	Dez	0	1 959	-130	-3 310	1 662	27	2 561	2 768	0	745	421	2 782	712	875	5 534	-2 766
05	Mar	0	-1 819	1 046	361	-940	88	-1 448	-2 712	0	1 751	-1 397	-197	-297	-2 628	-2 768	56
	Jun	0	810	-1 003	179	2 101	28	-2 309	-195	0	928	3 060	2 001	108	-130	5 968	-6 163
	Set	0	1 110	-691	960	-385	24	-1 669	-651	0	-47	389	1 754	157	-847	1 406	-2 057
	Dez	0	4 119	-855	344	-771	56	-358	2 534	0	2 739	3 134	969	-49	-2 735	4 058	-1 524
06	Mar	0	-2 888	66	550	-357	156	-261	-2 735	0	-1 216	343	624	-52	-2 246	-2 546	-188
	Jun	0	194	135	813	1 638	-12	-2 811	-43	0	1 449	5 364	1 668	-319	-1 658	6 503	-6 546
	Set	0	-92	-54	2 020	-202	21	-3 854	-2 161	0	-426	636	1 673	65	-1 143	805	-2 966
	Dez	0	5 801	-844	-880	-551	1	3 914	7 442	0	3 587	2 995	2 986	207	83	9 858	-2 415
07	Mar	0	-3 973	272	896	-98	184	3 787	1 067	0	-364	2 038	152	-90	347	2 082	-1 015
	Jun	0	1 339	-117	891	-922	-6	485	1 670	0	2 604	4 525	-765	-6	1 042	7 399	-5 729
	Set	0	843	-16	1 214	831	30	-2 066	836	0	2 078	3 400	-198	-198	-79	5 003	-4 167
	Dez	0	1 502	-82	2 177	215	-77	4 462	8 199	0	1 732	6 978	2 740	725	-420	11 755	-3 556
08	Mar	0	-1 677	-132	645	155	123	-1 430	-2 315	0	926	3 514	-2 912	21	-1 077	472	-2 788
	Jun	0	-323	33	1 430	246	-38	-600	748	0	3 357	4 172	-1 076	20	1 809	8 281	-7 534
	Set	0	433	44	188	537	-33	-3 824	-2 654	0	1 299	3 961	-1 731	-13	-642	2 874	-5 528
	Dez	0	650	161	1 586	-1 249	-94	2 007	3 061	0	-123	6 607	196	14	1 002	7 697	-4 635
09	Mar	0	-1 144	151	1 212	1 008	-60	562	1 730	0	1 353	1 520	1 092	-31	-1 386	2 548	-818
	Jun	0	507	-182	810	1 105	0	-739	1 501	0	2 741	1 865	839	-50	1 761	7 156	-5 655
	Set	0	187	139	-908	312	-54	-347	-670	0	-107	2 038	1 508	-27	-1 396	2 016	-2 686
	Dez	0	44	-166	1 582	-180	-78	1 344	2 548	0	-1 515	3 030	704	-39	2 485	4 665	-2 117
10	Mar	0	-394	-87	691	-227	-138	804	648	0	213	-129	1 596	-39	38	1 679	-1 030

	1	2	3	4	5	6	7	8=1+...+7	9	10	11	12	13	14	15	16=8-15
	Monetary Gold and SDR (F.1)	Currency and deposits (F.2)	Securities other than shares (F.3)	Loans (F.4)	Shares and other equity (F.5)	Insurance technical reserves (F.6)	Other accounts receivable and payable (F.7)	Total (F.A)	Currency and deposits (F.2)	Securities other than shares (F.3)	Loans (F.4)	Shares and other equity (F.5)	Insurance technical reserves (F.6)	Other accounts receivable and payable (F.7)	Total (F.L)	Financial savings (B.9F)
	Financial assets								Liabilities							

F.1.4.3 SOCIEDADES FINANCEIRAS — FINANCIAL CORPORATIONS

Transacções — **Transactions**

Valores consolidados — **Consolidated values**

Fonte / Source: Banco de Portugal

10^6 euros

		Activos financeiros								Passivos							Poupança Financeira
		Ouro Monetário e DSE (F.1)	Numerário e Depósitos (F.2)	Títulos excepto Acções (F.3)	Empréstimos (F.4)	Acções e outras Participações (F.5)	Reservas Técnicas de Seguros (F.6)	Outros Débitos e Créditos (F.7)	Total (F.A)	Numerário e Depósitos (F.2)	Títulos excepto Acções (F.3)	Empréstimos (F.4)	Acções e outras Participações (F.5)	Reservas Técnicas de Seguros (F.6)	Outros Débitos e Créditos (F.7)	Total (F.L)	(B.9F)
		1	2	3	4	5	6	7	8=1+...+7	9	10	11	12	13	14	15=9+..+14	16=8-15
04	Jun	-369	-1 827	3 596	4 384	102	17	941	6 845	6 392	-285	-1 434	927	1 076	744	7 420	-575
	Set	1	-3 597	313	1 968	231	18	-181	-1 246	-2 097	-103	-200	765	491	-662	-1 806	560
	Dez	-218	-27	2 579	5 779	2 429	-276	45	10 311	3 465	815	-1 202	6 417	1 653	1 302	12 449	-2 138
05	Mar	4	1 920	1 995	-56	805	20	-646	4 043	2 200	-2 619	454	2 405	1 386	-874	2 953	1 090
	Jun	-268	-1 206	3 791	6 599	-1 005	41	2 048	9 999	6 030	254	-396	2 379	2 354	-550	10 072	-72
	Set	-110	4 235	4 490	3 515	738	26	-669	12 226	5 445	347	1 960	1 570	2 018	600	11 940	286
	Dez	-133	89	5 475	2 475	1 906	-4	-1 010	8 798	2 717	-2 472	1 267	3 318	2 392	2 618	9 840	-1 042
06	Mar	1	5 801	4 350	2 870	2 001	23	-2 009	13 036	9 446	154	923	1 106	1 828	-1 034	12 422	614
	Jun	0	-2 018	3 860	4 007	2 082	16	-157	7 790	4 987	-82	213	1 367	1 860	78	8 423	-634
	Set	-563	691	-5 500	4 587	495	19	465	193	-3 863	1 157	348	3 242	525	-2 082	-674	868
	Dez	0	6 455	3 454	3 996	-2 906	-310	1 980	12 669	11 402	1 980	1 490	-6 267	1 902	2 807	13 314	-644
07	Mar	1	-2 964	3 201	4 755	1 471	0	-2 010	4 454	-4 961	3 861	552	551	1 660	1 460	3 124	1 330
	Jun	1	6 737	3 794	7 363	1 617	0	-127	19 385	11 123	7 620	-1 219	231	1 323	845	19 922	-537
	Set	1	5 217	-2 726	6 126	-238	0	1 440	9 819	6 830	2 129	647	-2 097	1 263	196	8 968	851
	Dez	-4	-2 583	4 882	8 443	-73	0	1 891	12 555	6 778	2 513	497	-163	1 253	714	11 593	963
08	Mar	5	-444	943	5 867	-1 182	0	3 142	8 331	4 527	2 419	-129	-1 916	842	850	6 593	1 738
	Jun	0	3 179	5 457	6 270	431	0	480	15 818	6 061	8 995	216	-1 002	331	1 832	16 433	-615
	Set	0	-2 776	3 005	4 112	-2 380	0	1 086	3 048	352	2 360	-1 074	-917	-727	1 840	1 834	1 214
	Dez	0	-15 465	8 850	5 149	49	-7	-588	-2 011	-3 087	153	-1 032	207	-818	1 918	-2 660	649
09	Mar	0	-1 704	5 642	3 498	-787	67	-604	6 111	488	2 636	-455	3 170	-287	-1 033	4 520	1 592
	Jun	0	-2 022	7 338	2 560	2 077	0	-190	9 764	-1 736	5 385	-291	4 790	518	860	9 525	238
	Set	0	-404	8 926	1 762	1 073	0	-1 475	9 881	1 492	3 882	-998	2 828	857	1 037	9 099	783
	Dez	-12	5 935	-525	402	751	0	1 967	8 517	4 800	3 840	-1 462	-283	848	-16	7 727	790
10	Mar	12	2 858	12 162	1 256	949	-16	-820	16 401	8 328	5 291	-77	789	2 361	-1 976	14 716	1 685

		1	2	3	4	5	6	7	8=1+...+7	9	10	11	12	13	14	15	16=8-15
		Monetary Gold and SDR (F.1)	Currency and deposits (F.2)	Securities other than shares (F.3)	Loans (F.4)	Shares and other equity (F.5)	Insurance technical reserves (F.6)	Other accounts receivable and payable (F.7)	Total (F.A)	Currency and deposits (F.2)	Securities other than shares (F.3)	Loans (F.4)	Shares and other equity (F.5)	Insurance technical reserves (F.6)	Other accounts receivable and payable (F.7)	Total (F.L)	Financial savings (B.9F)
		Financial assets								Liabilities							

F.1.4.4 ADMINISTRAÇÕES PÚBLICAS[1] — GENERAL GOVERNMENT[1]

Transacções — **Transactions**

Valores consolidados — **Consolidated values**

Fonte / Source: Banco de Portugal

10^6 euros

		Activos financeiros								Passivos							Poupança Financeira
		Ouro Monetário e DSE (F.1)	Numerário e Depósitos (F.2)	Títulos excepto Acções (F.3)	Empréstimos (F.4)	Acções e outras Participações (F.5)	Reservas Técnicas de Seguros (F.6)	Outros Débitos e Créditos (F.7)	Total (F.A)	Numerário e Depósitos (F.2)	Títulos excepto Acções (F.3)	Empréstimos (F.4)	Acções e outras Participações (F.5)	Reservas Técnicas de Seguros (F.6)	Outros Débitos e Créditos (F.7)	Total (F.L)	(B.9F)
		1	2	3	4	5	6	7	8=1+...+7	9	10	11	12	13	14	15=9+..+14	16=8-15
04	Jun	0	1 816	56	79	48	0	324	2 322	-50	2 749	35	0	0	959	3 692	-1 369
	Set	0	-1 930	-57	-135	48	0	-526	-2 600	189	-301	1 023	0	0	-1 373	-462	-2 139
	Dez	0	1 383	-202	77	-456	1	1 776	2 578	-22	938	424	0	0	886	2 227	351
05	Mar	0	-929	155	76	113	1	-552	-1 136	23	1 895	-222	0	0	-469	1 227	-2 363
	Jun	0	1 001	395	86	-336	0	186	1 332	3	3 005	-926	0	0	82	2 164	-831
	Set	0	696	55	76	-122	0	-721	-16	247	3 766	340	0	0	-1 776	2 577	-2 593
	Dez	0	112	-86	65	-180	2	507	420	265	1 850	641	0	0	919	3 675	-3 255
06	Mar	0	-291	223	50	-61	1	-533	-612	634	907	-653	0	0	149	1 037	-1 649
	Jun	0	1 683	60	50	17	0	220	2 029	613	2 350	31	0	0	-4	2 990	-961
	Set	0	-1 605	-309	47	56	0	-152	-1 963	409	-479	-364	0	0	-495	-930	-1 033
	Dez	0	1 132	434	-85	-1 690	1	343	136	396	1 179	951	0	0	493	3 019	-2 883
07	Mar	0	-2 394	64	-14	52	1	-154	-2 444	-25	-1 410	304	0	0	607	-525	-1 920
	Jun	0	995	16	28	-15	0	240	1 263	191	2 415	-2 056	0	0	788	1 339	-75
	Set	0	426	-118	-21	9	0	-1	296	700	-1 572	2 545	0	0	-727	946	-651
	Dez	0	572	-39	-2 040	1 456	-1	354	304	62	1 960	291	0	0	122	2 435	-2 132
08	Mar	0	-381	-44	1	121	1	-818	-1 122	-442	1 647	-1 668	0	0	1 095	632	-1 754
	Jun	0	1 936	675	6	391	0	221	3 229	-170	2 215	-150	0	0	602	2 497	732
	Set	0	-1 560	-888	-99	1 386	0	-103	-1 264	-365	636	544	0	0	-236	579	-1 844
	Dez	0	-583	-686	764	103	-1	626	223	451	4 737	-538	0	0	-2 397	2 253	-2 030
09	Mar	0	1 640	45	4	172	0	-1 328	533	-341	4 332	68	0	0	830	4 889	-4 356
	Jun	0	1 943	537	6	872	0	777	4 136	40	6 785	541	0	0	-116	7 251	-3 115
	Set	0	-4 518	212	-89	-22	0	-296	-4 712	-255	-1 634	873	0	0	-705	-1 721	-2 992
	Dez	0	428	-469	-113	-48	-1	721	519	24	6 208	-490	0	0	-141	5 600	-5 082
10	Mar	0	27	-582	2	254	-1	-618	-918	-472	3 188	590	0	0	-282	3 024	-3 942

		1	2	3	4	5	6	7	8=1+...+7	9	10	11	12	13	14	15	16=8-15
		Monetary Gold and SDR (F.1)	Currency and deposits (F.2)	Securities other than shares (F.3)	Loans (F.4)	Shares and other equity (F.5)	Insurance technical reserves (F.6)	Other accounts receivable and payable (F.7)	Total (F.A)	Currency and deposits (F.2)	Securities other than shares (F.3)	Loans (F.4)	Shares and other equity (F.5)	Insurance technical reserves (F.6)	Other accounts receivable and payable (F.7)	Total (F.L)	Financial savings (B.9F)
		Financial assets								Liabilities							

(1) A partir do primeiro trimestre de 2007 a estimativa dos passivos das Administrações Públicas em Outros Débitos e Créditos inclui informação de base adicional numa óptica de compromissos que permite melhorar a cobertura deste instrumento. Os valores desta rubrica e, consequentemente, do saldo deste Sector Institucional não são, assim, comparáveis com os valores homólogos./ From the first quarter of 2007 onwards, the estimate of General Government liabilities in Other accounts receivable and payable includes aditional data on an accrual basis, allowing for a better coverage of this instrument. The current values of this item and of the General Government total balance are not, therefore, comparable with the values for the same period of the previous year.

F.1.4.5 PARTICULARES — HOUSEHOLDS

Transacções — Transactions

Valores consolidados — Consolidated values

Fonte / Source: Banco de Portugal

10^6 euros

		Activos financeiros								Passivos							Poupança Financeira
		Ouro Monetário e DSE (F.1)	Numerário e Depósitos (F.2)	Títulos excepto Acções (F.3)	Emprésti-mos (F.4)	Acções e outras Participa-ções (F.5)	Reservas Técnicas de Seguros (F.6)	Outros Débitos e Créditos (F.7)	Total (F.A)	Numerário e Depósitos (F.2)	Títulos excepto Acções (F.3)	Emprésti-mos (F.4)	Acções e outras Participa-ções (F.5)	Reservas Técnicas de Seguros (F.6)	Outros Débitos e Créditos (F.7)	Total (F.L)	(B.9F)
		1	2	3	4	5	6	7	8=1+...+7	9	10	11	12	13	14	15=9+..+14	16=8-15
04	Jun	0	478	556	-202	1 181	1 073	2 218	5 304	0	-4	2 988	0	0	-461	2 523	2 781
	Set	0	1 972	428	89	587	521	222	3 819	0	2	2 375	0	0	19	2 397	1 422
	Dez	0	1 146	1 314	12	1 659	2 337	-1 948	4 520	0	0	3 059	0	0	64	3 123	1 396
05	Mar	0	-490	441	-734	1 073	994	-1 406	-122	0	-59	1 867	0	0	244	2 051	-2 173
	Jun	0	603	-461	-525	4 073	2 432	346	6 468	0	-10	3 310	0	0	118	3 419	3 049
	Set	0	-148	133	-232	1 099	2 149	567	3 567	0	-2	3 035	0	0	-1 055	1 978	1 589
	Dez	0	1 025	-296	691	553	2 285	1 115	5 374	0	7	3 576	0	0	-183	3 399	1 975
06	Mar	0	-448	-496	-839	825	1 608	-781	-132	0	7	2 686	0	0	330	3 023	-3 154
	Jun	0	1 565	-338	280	1 336	1 554	1 779	6 175	0	-11	2 702	0	0	10	2 701	3 474
	Set	0	1 924	633	502	-261	567	519	3 884	0	7	3 573	0	0	94	3 674	210
	Dez	0	2 948	-272	707	1 562	2 111	-2 340	4 716	0	-33	2 948	0	0	-81	2 834	1 882
07	Mar	0	-752	988	-548	-345	1 371	1 289	2 004	0	43	3 124	0	0	279	3 446	-1 443
	Jun	0	3 047	-348	-196	-843	1 323	2 175	5 157	0	3	2 489	0	0	366	2 858	2 299
	Set	0	2 877	1 043	530	-909	1 033	-583	3 990	0	4	3 272	0	0	-287	2 989	1 001
	Dez	0	4 945	341	1 801	521	2 061	-3 959	5 710	0	-31	3 204	0	0	2 612	5 786	-76
08	Mar	0	1 915	1 258	-446	-3 688	731	-38	-269	0	15	1 520	0	0	-318	1 217	-1 486
	Jun	0	2 700	438	115	-3 079	392	3 552	4 119	0	6	2 329	0	0	-152	2 183	1 935
	Set	0	3 983	304	822	-4 735	-704	3 441	3 111	0	-93	1 898	0	0	-383	1 422	1 689
	Dez	0	4 558	1 188	1 632	-3 605	-703	-552	2 518	0	70	1 229	0	0	160	1 459	1 059
09	Mar	0	208	-233	-628	-354	-253	-1 106	-2 367	0	18	-539	0	0	-663	-1 185	-1 182
	Jun	0	284	1 449	235	1 649	468	1 133	5 218	0	-6	1 305	0	0	-576	723	4 495
	Set	0	-1 012	-962	775	2 199	889	1 795	3 683	0	-24	1 401	0	0	537	1 914	1 770
	Dez	0	1 606	-128	1 584	1 454	893	-297	5 112	0	12	1 470	0	0	1 448	2 930	2 182
10	Mar	0	-912	38	-744	294	2 470	-1 909	-763	0	12	464	0	0	-653	-178	-586
		1	2	3	4	5	6	7	8=1+...+7	9	10	11	12	13	14	15	16=8-15
		Monetary Gold and SDR (F.1)	Currency and deposits (F.2)	Securities other than shares (F.3)	Loans (F.4)	Shares and other equity (F.5)	Insurance technical reserves (F.6)	Other accounts receivable and payable (F.7)	Total (F.A)	Currency and deposits (F.2)	Securities other than shares (F.3)	Loans (F.4)	Shares and other equity (F.5)	Insurance technical reserves (F.6)	Other accounts receivable and payable (F.7)	Total (F.L)	Financial savings (B.9F)
		Financial assets								Liabilities							

F.1.4.6 RESTO DO MUNDO — REST OF THE WORLD

Transacções — Transactions

Valores consolidados — Consolidated values

Fonte / Source: Banco de Portugal

10^6 euros

		Activos financeiros								Passivos							Poupança Financeira
		Ouro Monetário e DSE (F.1)	Numerário e Depósitos (F.2)	Títulos excepto Acções (F.3)	Emprésti-mos (F.4)	Acções e outras Participa-ções (F.5)	Reservas Técnicas de Seguros (F.6)	Outros Débitos e Créditos (F.7)	Total (F.A)	Numerário e Depósitos (F.2)	Títulos excepto Acções (F.3)	Emprésti-mos (F.4)	Acções e outras Participa-ções (F.5)	Reservas Técnicas de Seguros (F.6)	Outros Débitos e Créditos (F.7)	Total (F.L)	(B.9F)
		1	2	3	4	5	6	7	8=1+...+7	9	10	11	12	13	14	15=9+..+14	16=8-15
04	Jun	369	3 823	2 305	-1 626	3 287	0	390	8 549	-1 208	3 606	-845	3 725	17	467	5 763	2 786
	Set	-1	-1 977	-381	1 424	1 411	1	-616	-139	-3 376	1 388	179	895	18	-1 459	-2 356	2 217
	Dez	218	-2 666	2 023	-3 595	5 254	0	1 188	2 422	-1 647	3 087	-3 741	1 348	-276	494	-734	3 156
05	Mar	-4	5 705	329	666	2 023	7	-595	8 130	2 164	2 999	-388	866	20	-920	4 740	3 390
	Jun	268	3 631	4 741	-657	405	2	94	8 485	-1 194	3 285	635	856	41	845	4 468	4 017
	Set	110	3 065	3 606	2 208	2 864	2	-466	11 388	3 266	3 529	803	869	26	119	8 613	2 774
	Dez	133	-3 229	2 417	1 642	2 136	0	555	3 654	-866	4 531	-3 401	-642	-4	190	-192	3 846
06	Mar	-1	14 482	-854	1 743	248	12	735	16 365	6 575	3 438	1 074	924	23	-47	11 988	4 377
	Jun	0	2 880	2 989	1 839	1 939	-1	-332	9 313	-1 296	2 999	-1 322	3 976	16	272	4 646	4 667
	Set	563	-3 113	191	-394	5 359	2	-908	1 699	1 259	-5 298	2 569	533	19	-304	-1 222	2 921
	Dez	0	2 574	5 206	2 468	3 154	-4	691	14 089	7 113	1 265	-2 177	2 849	-310	1 289	10 029	4 060
07	Mar	-1	2 257	350	2 324	2 097	14	28	7 067	-2 839	2 745	1 394	2 474	0	247	4 020	3 047
	Jun	-1	7 371	12 033	-2 204	294	0	552	18 046	8 175	2 735	2 144	665	0	285	14 004	4 042
	Set	-1	4 387	1 327	2 984	-391	2	-929	7 381	6 220	-3 128	968	1 597	0	-1 242	4 415	2 966
	Dez	4	-33	4 081	1 152	677	-6	1 001	6 877	-2 437	3 010	562	220	0	721	2 076	4 801
08	Mar	-5	5 045	3 041	-1 504	729	9	300	7 616	374	57	1 325	964	0	607	3 327	4 289
	Jun	0	1 846	11 554	467	1 041	-3	-12	14 892	3 447	3 584	1 722	1 107	0	-449	9 412	5 481
	Set	0	-2 382	3 465	379	2 692	-2	-695	3 457	-2 288	1 727	74	149	0	-674	-1 012	4 469
	Dez	0	-8 570	2 654	-891	4 616	-7	-605	-2 803	-16 774	7 332	1 974	-490	-7	204	-7 761	4 958
09	Mar	0	-900	7 378	7	3 243	-4	-762	8 962	-2 047	4 644	3 500	-980	67	-985	4 198	4 764
	Jun	0	-4 783	10 510	506	850	0	657	7 740	-2 375	4 746	696	924	0	-288	3 703	4 037
	Set	0	6 342	515	622	909	-4	-418	7 965	-642	6 711	-1 152	136	0	-214	4 839	3 125
	Dez	12	2 565	9 857	-880	-1 237	-6	527	10 839	5 754	25	28	320	0	486	6 612	4 227
10	Mar	-12	8 966	6 202	890	1 944	-10	768	18 747	2 689	9 029	1 247	828	-16	1 098	14 875	3 872
		1	2	3	4	5	6	7	8=1+...+7	9	10	11	12	13	14	15	16=8-15
		Monetary Gold and SDR (F.1)	Currency and deposits (F.2)	Securities other than shares (F.3)	Loans (F.4)	Shares and other equity (F.5)	Insurance technical reserves (F.6)	Other accounts receivable and payable (F.7)	Total (F.A)	Currency and deposits (F.2)	Securities other than shares (F.3)	Loans (F.4)	Shares and other equity (F.5)	Insurance technical reserves (F.6)	Other accounts receivable and payable (F.7)	Total (F.L)	Financial savings (B.9F)
		Financial assets								Liabilities							

F.2 Contas nacionais financeiras – Patrimónios financeiros

F.2 National financial accounts – Financial assets and liabilities

Séries Anuais

Annual Series

F.2.1.1 CONTAS NACIONAIS FINANCEIRAS - PATRIMÓNIOS FINANCEIROS

Por sector institucional e instrumento financeiro - 2004

Valores consolidados

Fonte / Source: Banco de Portugal

NATIONAL FINANCIAL ACCOUNTS - FINANCIAL ASSETS AND LIABILITIES

By institutional sector and financial instrument - 2004

Consolidated values

10^6 euros

		Código SEC 95	Total da Economia (S.1)			Sociedades Não Financeiras (S.11)			Sociedades Financeiras (S.12)			Administrações Públicas (S.13)			Particulares (S.14+S.15)			Resto do Mundo (S.2)				
			Activos	Passivos	Saldo	Activos	Passivos	Saldo	Activos	Passivos	Saldo	Activos	Passivos	Saldo	Activos	Passivos	Saldo	Activos	Passivos	Saldo		
			1	2	3	4	5	6	7	8	9	10	11	12	13	14	15	16	17	18		
1	Activos financeiros líquidos	BF.90	907 879	1 001 100	-93 221	133 094	339 528	-206 434	418 922	429 477	-10 554	41 894	103 124	-61 230	313 969	128 971	184 998	326 095	228 020	98 076	Net financial assets	1
2	por memória: em percentagem do PIB				-62.6			-138.7			-7.1			-41.1			124.3			65.9	memo item: as a percentage of GDP	2
3	Ouro Monetário e DSE	AF.1	4 855	0	4 855	0	0	0	4 855	0	4 855	0	0	0	0	0	0	0	0	0	Monetary gold and SDR	3
4	Numerário e Depósitos	AF.2	203 013	245 111	-42 098	36 651	0	36 651	45 121	228 507	-183 386	6 498	16 603	-10 105	114 742	0	114 742	107 359	65 261	42 098	Currency and deposits	4
5	Numerário	AF.21	5 774	4 076	1 698	1 742	0	1 742	225	3 632	-3 406	26	444	-418	3 781	0	3 781	0	1 698	-1 698	Currency	5
6	Depósitos transferíveis e Outros depósitos	AF.22+AF.29	197 239	241 035	-43 796	34 909	0	34 909	44 896	224 876	-179 980	6 472	16 159	-9 687	110 962	0	110 962	107 359	63 563	43 796	Transferable deposits and Other deposits	6
7	Títulos excepto Acções	AF.3	113 367	111 973	1 394	5 574	16 864	-11 290	87 565	24 436	63 129	1 576	70 671	-69 095	18 651	1	18 650	79 795	81 189	-1 394	Securities other than shares	7
8	Títulos excepto acções excluindo derivados financeiros	AF.33	113 860	111 875	1 985	5 574	16 767	-11 193	87 796	24 436	63 360	1 838	70 671	-68 833	18 651	0	18 651	79 795	81 780	-1 985	Securities other than shares, excluding financial derivatives	8
9	De curto prazo	AF.331	16 257	21 402	-5 145	762	10 871	-10 108	14 808	1 006	13 802	237	9 525	-9 288	450	0	450	14 169	9 024	5 145	Short-term	9
10	De longo prazo	AF.332	97 603	90 474	7 129	4 812	5 897	-1 085	72 988	23 430	49 558	1 602	61 147	-59 545	18 201	0	18 201	65 626	72 755	-7 129	Long-term	10
11	Derivados financeiros	AF.34	-493	98	-591	0	97	-97	-231	0	-231	-262	0	-262	0	1	-1	0	-591	591	Financial derivatives	11
12	Empréstimos	AF.4	265 243	284 149	-18 906	12 962	137 211	-124 249	223 908	22 810	201 099	4 133	9 306	-5 173	24 239	114 822	-90 583	47 096	28 190	18 906	Loans	12
13	De curto prazo	AF.41	53 766	52 846	920	137	41 208	-41 072	53 629	883	52 746	1	1 980	-1 979	0	8 774	-8 774	2 341	3 262	-920	Short-term	13
14	De longo prazo	AF.42	211 477	231 303	-19 827	12 825	96 003	-83 177	170 279	21 927	148 353	4 133	7 326	-3 193	24 239	106 048	-81 809	44 755	24 929	19 827	Long-term	14
15	Acções e outras Participações	AF.5	215 918	253 298	-37 379	45 404	158 317	-112 913	46 713	94 980	-48 267	22 474	0	22 474	101 327	0	101 327	80 944	43 565	37 379	Shares and other equity	15
16	Acções e outras participações excluindo fundos de investimento	AF.51	184 792	225 200	-40 407	44 210	158 317	-114 107	44 106	66 883	-22 777	21 992	0	21 992	74 485	0	74 485	80 326	39 918	40 407	Shares and other equlty excluding mutual funds shares	16
17	Unidades de participação em fundos de investimento	AF.52	31 126	28 098	3 028	1 194	0	1 194	2 608	28 098	-25 490	481	0	481	26 843	0	26 843	618	3 647	-3 028	Mutual funds shares	17
18	Reservas Técnicas de Seguros	AF.6	51 585	51 186	399	2 412	2 057	355	584	49 129	-48 546	15	0	15	48 575	0	48 575	185	584	-399	Insurance technical reserves	18
19	Seguros de vida e fundos de pensões	AF.61	45 215	45 215	0	0	2 057	-2 057	0	43 158	-43 158	0	0	0	45 215	0	45 215	0	0	0	Net equity of households in life insurance & pension funds reserves	19
20	Outras	AF.62	6 370	5 971	399	2 412	0	2 412	584	5 971	-5 388	15	0	15	3 359	0	3 359	185	584	-399	Other	20
21	Outros Débitos e Créditos	AF.7	53 898	55 383	-1 485	30 091	25 079	5 012	10 176	9 614	562	7 197	6 543	654	6 434	14 147	-7 714	10 716	9 231	1 485	Other accounts receivable and payable	21
22	Créditos comerciais e adiantamentos	AF.71	28 364	30 180	-1 816	25 197	13 625	11 572	290	304	-14	24	3 130	-3 106	2 853	13 121	-10 268	10 486	8 670	1 816	Trade credits and advances	22
23	Outros	AF.79	25 534	25 203	331	4 895	11 454	-6 560	9 885	9 309	576	7 173	3 413	3 760	3 581	1 026	2 555	229	560	-331	Other	23
		Code ESA 95	1	2	3	4	5	6	7	8	9	10	11	12	13	14	15	16	17	18		
			Assets	Liabilities	Net	Assets	Liabilities	Net	Assets	Liabilities	Net	Assets	Liabilities	Net	Assets	Liabilities	Net	Assets	Liabilities	Net		
			Total economy (S.1)			Non-financial corporations (S.11)			Financial corporations (S.12)			General government (S.13)			Households+NPISH (S.14+S.15)			Rest of the world (S.2)				

F.2.1.2 CONTAS NACIONAIS FINANCEIRAS - PATRIMÓNIOS FINANCEIROS

Por sector institucional e instrumento financeiro - 2005

Valores consolidados

Fonte / Source: Banco de Portugal

NATIONAL FINANCIAL ACCOUNTS - FINANCIAL ASSETS AND LIABILITIES

By institutional sector and financial instrument - 2005

Consolidated values

10^6 euros

		Código SEC 95	Total da Economia (S.1)			Sociedades Não Financeiras (S.11)			Sociedades Financeiras (S.12)			Administrações Públicas (S.13)			Particulares (S.14+S.15)			Resto do Mundo (S.2)				
			Activos	Passivos	Saldo	Activos	Passivos	Saldo	Activos	Passivos	Saldo	Activos	Passivos	Saldo	Activos	Passivos	Saldo	Activos	Passivos	Saldo		
			1	2	3	4	5	6	7	8	9	10	11	12	13	14	15	16	17	18		
1	Activos financeiros líquidos	BF.90	974 323	1 076 599	-102 276	141 975	355 639	-213 663	455 703	469 184	-13 480	44 241	111 970	-67 730	332 404	139 807	192 597	365 597	257 398	108 200	Net financial assets	1
2	por memória: em percentagem do PIB				-66.5			-139.0			-8.8			-44.1			125.3			70.4	memo item: as a percentage of GDP	2
3	Ouro Monetário e DSE	AF.1	5 924	0	5 924	0	0	0	5 924	0	5 924	0	0	0	0	0	0	0	0	0	Monetary gold and SDR	3
4	Numerário e Depósitos	AF.2	216 149	264 638	-48 489	41 146	0	41 146	51 719	247 611	-195 891	7 380	17 027	-9 647	115 904	0	115 904	118 713	70 224	48 489	Currency and deposits	4
5	Numerário	AF.21	6 695	4 212	2 483	2 152	0	2 152	227	3 750	-3 523	26	462	-436	4 290	0	4 290	0	2 483	-2 483	Currency	5
6	Depósitos transferíveis e Outros depósitos	AF.22+AF.29	209 454	260 426	-50 971	38 994	0	38 994	51 492	243 861	-192 368	7 354	16 565	-9 211	111 614	0	111 614	118 713	67 742	50 791	Transferable deposits and Other deposits	6
7	Títulos excepto Acções	AF.3	124 355	125 342	-987	1 654	23 707	-22 053	104 662	20 832	83 830	1 540	80 867	-79 327	16 499	-64	16 563	93 950	92 963	987	Securities other than shares	7
8	Títulos excepto acções excluindo derivados financeiros	AF.33	124 399	125 334	-936	1 653	23 630	-21 977	104 398	20 832	83 566	1 849	80 872	-79 023	16 499	0	16 499	93 950	93 015	936	Securities other than shares, excluding financial derivatives	8
9	De curto prazo	AF.331	19 115	26 928	-7 813	28	14 731	-14 703	18 957	206	18 752	6	11 991	-11 985	124	0	124	18 865	11 052	7 813	Short-term	9
10	De longo prazo	AF.332	105 284	98 406	6 878	1 625	8 899	-7 274	85 441	20 627	64 815	1 843	68 881	-67 038	16 375	0	16 375	75 085	81 963	-6 878	Long-term	10
11	Derivados financeiros	AF.34	-44	7	-51	1	77	-76	264	0	264	-309	-5	-304	0	-64	64	0	-51	51	Financial derivatives	11
12	Empréstimos	AF.4	279 270	303 607	-24 336	14 443	141 786	-127 343	236 566	26 060	210 506	4 828	9 163	-4 335	23 434	126 598	-103 164	50 672	26 336	24 336	Loans	12
13	De curto prazo	AF.41	55 406	53 119	2 287	351	41 296	-40 945	55 055	940	54 114	1	1 397	-1 397	0	9 485	-9 485	2 025	4 312	-2 287	Short-term	13
14	De longo prazo	AF.42	223 864	250 488	-26 624	14 092	100 490	-86 398	181 511	25 119	156 392	4 827	7 765	-2 938	23 434	117 113	-93 679	48 648	22 024	26 624	Long-term	14
15	Acções e outras Participações	AF.5	240 131	274 438	-34 307	52 559	166 927	-114 368	51 058	107 512	-56 453	23 860	0	23 860	112 654	0	112 654	91 749	57 442	34 307	Shares and other equity	15
16	Acções e outras participações excluindo fundos de investimento	AF.51	203 562	243 717	-40 156	51 076	166 927	-115 850	45 416	76 791	-31 375	23 345	0	23 345	83 724	0	83 724	89 735	49 579	40 155	Shares and other equity excluding mutual funds shares	16
17	Unidades de participação em fundos de investimento	AF.52	36 570	30 721	5 849	1 483	0	1 483	5 643	30 721	-25 078	514	0	514	28 930	0	28 930	2 015	7 863	-5 849	Mutual funds shares	17
18	Reservas Técnicas de Seguros	AF.6	60 137	59 667	470	2 607	1 976	631	666	57 691	-57 025	17	0	17	56 846	0	56 846	196	666	-470	Insurance technical reserves	18
19	Seguros de vida e fundos de pensões	AF.61	53 222	53 222	0	0	1 976	-1 976	0	51 247	-51 247	0	0	0	53 222	0	53 222	0	0	0	Net equity of households in life insurance & pension funds reserves	19
20	Outras	AF.62	6 914	6 444	470	2 607	0	2 607	666	6 444	-5 778	17	0	17	3 624	0	3 624	196	666	-470	Other	20
21	Outros Débitos e Créditos	AF.7	48 357	48 908	-551	29 566	21 243	8 323	5 108	9 478	-4 370	6 616	4 914	1 703	7 066	13 272	-6 206	10 317	9 766	551	Other accounts receivable and payable	21
22	Créditos comerciais e adiantamentos	AF.71	27 573	28 637	-1 064	24 344	13 231	11 113	365	510	-144	173	1 661	-1 489	2 691	13 235	-10 544	10 038	8 974	1 064	Trade credits and advances	22
23	Outros	AF.79	20 784	20 271	513	5 222	8 013	-2 790	4 743	8 969	-4 226	6 444	3 252	3 192	4 375	37	4 338	278	791	-513	Other	23

	Code ESA 95	Total economy (S.1)			Non-financial corporations (S.11)			Financial corporations (S.12)			General government (S.13)			Households+NPISH (S.14+S.15)			Rest of the world (S.2)			
		1	2	3	4	5	6	7	8	9	10	11	12	13	14	15	16	17	18	
		Assets	Liabilities	Net	Assets	Liabilities	Net	Assets	Liabilities	Net	Assets	Liabilities	Net	Assets	Liabilities	Net	Assets	Liabilities	Net	

F.2.1.3 CONTAS NACIONAIS FINANCEIRAS - PATRIMÓNIOS FINANCEIROS

Por sector institucional e instrumento financeiro - 2006

Valores consolidados

Fonte / Source: Banco de Portugal

NATIONAL FINANCIAL ACCOUNTS - FINANCIAL ASSETS AND LIABILITIES

By institutional sector and financial instrument - 2006

Consolidated values

10^6 euros

		Código SEC 95	Total da Economia (S.1)			Sociedades Não Financeiras (S.11)			Sociedades Financeiras (S.12)			Administrações Públicas (S.13)			Particulares (S.14+S.15)			Resto do Mundo (S.2)				
			Activos	Passivos	Saldo	Activos	Passivos	Saldo	Activos	Passivos	Saldo	Activos	Passivos	Saldo	Activos	Passivos	Saldo	Activos	Passivos	Saldo		
			1	2	3	4	5	6	7	8	9	10	11	12	13	14	15	16	17	18		
1	Activos financeiros líquidos	BF.90	1 026 306	1 151 040	-124 734	136 258	378 380	-242 121	489 546	503 850	-14 304	45 968	115 320	-69 352	354 533	153 491	201 043	411 580	280 823	130 757	Net financial assets	1
2	por memória: em percentagem do PIB				-77.8			-151.1			-8.9			-43.3			125.4			81.6	memo item: as a percentage of GDP	2
3	Ouro Monetário e DSE	AF.1	6 023	0	6 023	0	0	0	6 023	0	6 023	0	0	0	0	0	0	0	0	0	Monetary gold and SDR	3
4	Numerário e Depósitos	AF.2	236 299	288 049	-51 750	44 066	0	44 066	62 305	268 970	-206 666	8 270	19 079	-10 808	121 657	0	121 657	134 579	82 829	51 750	Currency and deposits	4
5	Numerário	AF.21	7 509	4 101	3 408	2 233	0	2 233	865	3 624	-2 759	52	477	-425	4 359	0	4 359	0	3 408	-3 408	Currency	5
6	Depósitos transferíveis e Outros depósitos	AF.22+AF.29	228 790	283 948	-55 158	41 833	0	41 833	61 440	265 346	-203 907	8 218	18 601	-10 383	117 298	0	117 298	134 579	79 421	55 158	Transferable deposits and Other deposits	6
7	Títulos excepto Acções	AF.3	124 369	130 317	-5 949	1 470	27 139	-25 669	103 318	21 026	82 292	1 969	82 272	-80 303	17 611	-120	17 731	98 842	92 893	5 949	Securities other than shares	7
8	Títulos excepto acções excluindo derivados financeiros	AF.33	124 374	130 515	-6 141	1 471	27 216	-25 745	103 263	21 026	82 237	2 028	82 272	-80 244	17 611	0	17 611	98 842	92 701	6 141	Securities other than shares, excluding financial derivatives	8
9	De curto prazo	AF.331	18 168	25 045	-6 877	33	16 221	-16 188	17 930	62	17 868	6	8 762	-8 756	199	0	199	14 369	7 493	6 877	Short-term	9
10	De longo prazo	AF.332	106 206	105 470	736	1 438	10 996	-9 557	85 334	20 964	64 369	2 023	73 511	-71 488	17 412	0	17 412	84 473	85 208	-736	Long-term	10
11	Derivados financeiros	AF.34	-5	-198	192	-1	-77	76	55	0	55	-59	0	-59	0	-120	120	0	192	-192	Financial derivatives	11
12	Empréstimos	AF.4	298 521	329 381	-30 861	15 763	150 682	-134 919	254 110	29 457	224 654	4 580	9 258	-4 679	24 067	139 984	-115 917	56 387	25 527	30 861	Loans	12
13	De curto prazo	AF.41	51 255	51 119	136	312	39 198	-38 886	50 942	1 027	49 916	1	2 312	-2 311	0	8 583	-8 583	2 873	3 009	-136	Short-term	13
14	De longo prazo	AF.42	247 265	278 262	-30 997	15 451	111 484	-96 033	203 168	28 430	174 738	4 579	6 947	-2 368	24 067	131 401	-107 334	53 515	22 518	30 997	Long-term	14
15	Acções e outras Participações	AF.5	244 882	287 512	-42 630	44 748	177 903	-133 155	53 096	109 609	-56 514	24 631	0	24 631	122 407	0	122 407	111 072	68 442	42 630	Shares and other equity	15
16	Acções e outras participações excluindo fundos de investimento	AF.51	203 179	254 559	-51 380	42 278	177 903	-135 624	45 141	76 657	-31 515	24 107	0	24 107	91 652	0	91 652	109 014	57 634	51 380	Shares and other equity excluding mutual funds shares	16
17	Unidades de participação em fundos investimento	AF.52	41 703	32 953	8 750	2 469	0	2 469	7 954	32 953	-24 998	524	0	524	30 755	0	30 755	2 058	10 809	-8 750	Mutual funds shares	17
18	Reservas Técnicas de Seguros	AF.6	65 705	65 496	209	2 759	1 876	883	413	63 620	-63 207	19	0	19	62 514	0	62 514	205	413	-209	Insurance technical reserves	18
19	Seguros de vida e fundos de pensões	AF.61	58 636	58 636	0	0	1 876	-1 876	0	56 759	-56 759	0	0	0	58 636	0	58 636	0	0	0	Net equity of households in life insurance & pension funds reserves	19
20	Outras	AF.62	7 070	6 861	209	2 759	0	2 759	413	6 861	-6 447	19	0	19	3 878	0	3 878	205	413	-209	Other	20
21	Outros Débitos e Créditos	AF.7	50 508	50 284	224	27 452	20 779	6 673	10 281	11 168	-887	6 498	4 710	1 788	6 277	13 627	-7 350	10 494	10 718	-224	Other accounts receivable and payable	21
22	Créditos comerciais e adiantamentos	AF.71	29 459	29 662	-203	26 237	13 393	12 844	412	634	-222	169	2 016	-1 847	2 640	13 619	-10 979	10 171	9 968	203	Trade credits and advances	22
23	Outros	AF.79	21 050	20 622	428	1 215	7 386	-6 171	9 869	10 534	-665	6 329	2 694	3 635	3 637	8	3 628	323	751	-428	Other	23
		Code ESA 95	1	2	3	4	5	6	7	8	9	10	11	12	13	14	15	16	17	18		
			Assets	Liabilities	Net	Assets	Liabilities	Net	Assets	Liabilities	Net	Assets	Liabilities	Net	Assets	Liabilities	Net	Assets	Liabilities	Net		
			Total economy (S.1)			Non-financial corporations (S.11)			Financial corporations (S.12)			General government (S.13)			Households+NPISH (S.14+S.15)			Rest of the world (S.2)				

F.2.1.4 CONTAS NACIONAIS FINANCEIRAS - PATRIMÓNIOS FINANCEIROS

Por sector institucional e instrumento financeiro - 2007

Valores consolidados

NATIONAL FINANCIAL ACCOUNTS - FINANCIAL ASSETS AND LIABILITIES

By institutional sector and financial instrument - 2007

Consolidated values

Fonte / Source: Banco de Portugal

10^6 euros

		Código SEC 95	Total da Economia (S.1)			Sociedades Não Financeiras (S.11)			Sociedades Financeiras (S.12)			Administrações Públicas (S.13)			Particulares (S.14+S.15)			Resto do Mundo (S.2)				
			Activos	Passivos	Saldo	Activos	Passivos	Saldo	Activos	Passivos	Saldo	Activos	Passivos	Saldo	Activos	Passivos	Saldo	Activos	Passivos	Saldo		
			1	2	3	4	5	6	7	8	9	10	11	12	13	14	15	16	17	18		
1	Activos financeiros líquidos	BF.90	1 110 972	1 258 465	-147 493	148 461	421 678	-273 217	539 493	549 645	-10 153	44 738	118 052	-73 314	378 281	169 090	209 191	456 842	302 276	154 566	Net financial assets	1
2	por memória: em percentagem do PIB				-87.4			-161.9			-6.0			-43.4			124.0			91.6	memo item: as a percentage of GDP	2
3	Ouro Monetário e DSE	AF.1	7 073	0	7 073	0	0	0	7 073	0	7 073	0	0	0	0	0	0	0	0	0	Monetary gold and SDR	3
4	Numerário e Depósitos	AF.2	250 787	306 297	-55 510	43 788	0	43 788	67 679	286 291	-218 611	7 853	20 007	-12 153	131 467	0	131 467	146 435	90 925	55 510	Currency and deposits	4
5	Numerário	AF.21	7 367	2 882	4 485	2 003	0	2 003	1 179	2 376	-1 197	78	506	-428	4 107	0	4 107	0	4 485	-4 485	Currency	5
6	Depósitos transferíveis e Outros depósitos	AF.22+AF.29	243 420	303 415	-59 995	41 785	0	41 785	66 500	283 914	-217 414	7 775	19 500	-11 725	127 360	0	127 360	146 435	86 440	59 995	Transferable deposits and Other deposits	6
7	Títulos excepto Acções	AF.3	133 449	152 914	-19 465	1 845	33 072	-31 227	109 632	37 713	71 919	2 049	82 254	-80 205	19 923	-125	20 048	114 696	95 231	19 465	Securities other than shares	7
8	Títulos excepto acções excluindo derivados financeiros	AF.33	133 767	153 324	-19 557	1 843	33 333	-31 490	109 895	37 713	72 182	2 106	82 278	-80 172	19 923	0	19 923	114 696	95 139	19 557	Securities other than shares, excluding financial derivatives	8
9	De curto prazo	AF.331	19 057	29 595	-10 538	181	19 946	-19 765	17 760	515	17 245	6	9 133	-9 127	1 110	0	1 110	15 094	4 556	10 538	Short-term	9
10	De longo prazo	AF.332	114 710	123 729	-9 020	1 662	13 387	-11 725	92 135	37 198	54 937	2 100	73 145	-71 045	18 813	0	18 813	99 602	90 582	9 020	Long-term	10
11	Derivados financeiros	AF.34	-318	-410	93	3	-261	264	-263	0	-263	-57	-24	-33	0	-125	125	0	93	-93	Financial derivatives	11
12	Empréstimos	AF.4	326 416	359 122	-32 705	18 972	166 375	-147 403	279 551	29 774	249 777	2 253	10 355	-8 103	25 640	152 617	-126 977	60 627	27 921	32 705	Loans	12
13	De curto prazo	AF.41	52 947	54 281	-1 334	419	40 895	-40 476	52 527	982	51 545	1	2 893	-2 892	0	9 511	-9 511	4 225	2 891	1 334	Short-term	13
14	De longo prazo	AF.42	273 469	304 841	-31 371	18 553	125 480	-106 927	227 024	28 792	198 231	2 252	7 463	-5 210	25 640	143 105	-117 465	56 401	25 030	31 371	Long-term	14
15	Acções e outras Participações	AF.5	263 244	310 447	-47 203	49 363	196 260	-146 897	60 559	114 187	-53 628	25 626	0	25 626	127 696	0	127 696	123 727	76 524	47 203	Shares and other equity	15
16	Acções e outras participações excluindo fundos de investimento	AF.51	222 113	280 786	-58 672	45 571	196 260	-150 689	51 697	84 525	-32 828	25 087	0	25 087	99 758	0	99 758	121 640	62 968	58 672	Shares and other equity excluding mutual funds shares	16
17	Unidades de participação em fundos de investimento	AF.52	41 131	29 662	11 469	3 792	0	3 792	8 862	29 662	-20 800	539	0	539	27 938	0	27 938	2 087	13 556	-11 469	Mutual funds shares	17
18	Reservas Técnicas de Seguros	AF.6	71 651	71 453	198	2 891	2 308	583	413	69 145	-68 732	20	0	20	68 327	0	68 327	215	413	-198	Insurance technical reserves	18
19	Seguros de vida e fundos de pensões	AF.61	64 259	64 259	0	0	2 308	-2 308	0	61 951	-61 951	0	0	0	64 259	0	64 259	0	0	0	Net equity of households in life insurance & pension funds reserves	19
20	Outras	AF.62	7 392	7 194	198	2 891	0	2 891	413	7 194	-6 781	20	0	20	4 068	0	4 068	215	413	-198	Other	20
21	Outros Débitos e Créditos	AF.7	58 352	58 233	120	31 601	23 663	7 938	14 586	12 536	2 051	6 937	5 436	1 501	5 228	16 598	-11 370	11 142	11 261	-120	Other accounts receivable and payable	21
22	Créditos comerciais e adiantamentos	AF.71	30 303	30 709	-406	27 179	13 916	13 263	685	435	249	177	1 769	-1 593	2 262	14 588	-12 326	10 792	10 386	406	Trade credits and advances	22
23	Outros	AF.79	28 050	27 524	526	4 422	9 747	-5 325	13 902	12 100	1 801	6 760	3 666	3 094	2 966	2 010	956	350	875	-526	Other	23
			1	2	3	4	5	6	7	8	9	10	11	12	13	14	15	16	17	18		
		Code ESA 95	Assets	Liabilities	Net	Assets	Liabilities	Net	Assets	Liabilities	Net	Assets	Liabilities	Net	Assets	Liabilities	Net	Assets	Liabilities	Net		
			Total economy (S.1)			Non-financial corporations (S.11)			Financial corporations (S.12)			General government (S.13)			Households+NPISH (S.14+S.15)			Rest of the world (S.2)				

F.2.1.5 CONTAS NACIONAIS FINANCEIRAS - PATRIMÓNIOS FINANCEIROS

Por sector institucional e instrumento financeiro - 2008

Valores consolidados

Fonte / Source: Banco de Portugal

NATIONAL FINANCIAL ACCOUNTS - FINANCIAL ASSETS AND LIABILITIES

Institutional sector and financial instrument - 2008

Consolidated values

10^6 euros

		Código SEC 95	Total da Economia (S.1)			Sociedades Não Financeiras (S.11)			Sociedades Financeiras (S.12)			Administrações Públicas (S.13)			Particulares (S.14+S.15)			Resto do Mundo (S.2)				
			Activos	Passivos	Saldo	Activos	Passivos	Saldo	Activos	Passivos	Saldo	Activos	Passivos	Saldo	Activos	Passivos	Saldo	Activos	Passivos	Saldo		
			1	2	3	4	5	6	7	8	9	10	11	12	13	14	15	16	17	18		
1	Activos financeiros líquidos	BF.90	1 119 785	1 281 280	-161 495	143 566	415 685	-272 119	551 853	563 138	-11 285	46 394	127 485	-81 091	377 973	174 972	203 000	457 407	288 180	169 227	Net financial assets	1
2	por memória: em percentagem do PIB				-93.9			-158.3			-6.6			-47.2			118.1			98.4	memo item: as a percentage of GDP	2
3	Ouro Monetário e DSE	AF.1	7 732	0	7 732	0	0	0	7 732	0	7 732	0	0	0	0	0	0	0	0	0	Monetary gold and SDR	3
4	Numerário e Depósitos	AF.2	244 472	314 757	-70 285	42 487	0	42 487	50 033	295 277	-245 244	7 298	19 480	-12 181	144 654	0	144 654	143 390	73 105	70 285	Currency and deposits	4
5	Numerário	AF.21	7 330	1 740	5 590	1 860	0	1 860	1 487	1 215	272	67	525	-458	3 916	0	3 916	0	5 590	-5 590	Currency	5
6	Depósitos transferíveis e Outros depósitos	AF.22+AF.29	237 142	313 017	-75 875	40 626	0	40 626	48 546	294 062	-245 516	7 231	18 955	-11 724	140 738	0	140 738	143 390	67 515	75 875	Transferable deposits and Other deposits	6
7	Títulos excepto Acções	AF.3	149 451	183 428	-33 977	1 756	38 865	-37 109	125 719	50 223	75 496	1 476	94 367	-92 891	20 500	-27	20 527	138 148	104 171	33 977	Securities other than shares	7
8	Títulos excepto acções excluindo derivados financeiros	AF.33	148 648	182 794	-34 146	1 755	38 205	-36 450	124 875	50 223	74 652	1 545	94 365	-92 821	20 473	0	20 473	138 148	104 002	34 146	Securities other than shares, excluding financial derivatives	8
9	De curto prazo	AF.331	23 134	40 546	-17 412	148	23 616	-23 467	22 103	1 840	20 263	35	15 090	-15 055	848	0	848	21 625	4 214	17 412	Short-term	9
10	De longo prazo	AF.332	125 514	142 248	-16 734	1 607	14 589	-12 982	102 771	48 383	54 389	1 510	79 276	-77 766	19 625	0	19 625	116 523	99 789	16 734	Long-term	10
11	Derivados financeiros	AF.34	803	635	168	1	660	-659	844	0	844	-69	2	-71	27	-27	54	0	168	-168	Financial derivatives	11
12	Empréstimos	AF.4	355 090	379 191	-24 101	21 251	183 055	-161 804	303 098	28 480	274 618	2 978	8 508	-5 531	27 763	159 147	-131 385	58 368	34 267	24 101	Loans	12
13	De curto prazo	AF.41	61 292	55 383	5 909	1 634	43 749	-42 115	58 892	737	58 155	766	1 167	-402	0	9 730	-9 730	1 383	7 291	-5 909	Short-term	13
14	De longo prazo	AF.42	293 798	323 808	-30 010	19 617	139 306	-119 689	244 206	27 743	216 463	2 212	7 341	-5 129	27 763	149 418	-121 655	56 985	26 976	30 010	Long-term	14
15	Acções e outras Participações	AF.5	224 556	266 328	-41 772	46 282	165 252	-118 970	45 485	101 076	-55 591	27 711	0	27 711	105 077	0	105 077	107 153	65 380	41 772	Shares and other equity	15
16	Acções e outras participações excluindo fundos de investimento	AF.51	199 287	249 390	-50 103	43 715	165 252	-121 537	39 238	84 138	-44 899	26 470	0	26 470	89 863	0	89 863	106 506	56 403	50 103	Shares and other equity excluding mutual funds shares	16
17	Unidades de participação em fundos de investimento	AF.52	25 269	16 938	8 330	2 567	0	2 567	6 247	16 938	-10 692	1 241	0	1 241	15 214	0	15 214	647	8 977	-8 330	Mutual funds shares	17
18	Reservas Técnicas de Seguros	AF.6	71 672	71 481	191	2 897	2 349	548	406	69 132	-68 726	20	0	20	68 349	0	68 349	215	406	-191	Insurance technical reserves	18
19	Seguros de vida e fundos de pensões	AF.61	64 277	64 277	0	0	2 349	-2 349	0	61 928	-61 928	0	0	0	64 277	0	64 277	0	0	0	Net equity of households in life insurance & pension funds reserves	19
20	Outras	AF.62	7 394	7 204	191	2 897	0	2 897	406	7 204	-6 798	20	0	20	4 072	0	4 072	215	406	-191	Other	20
21	Outros Débitos e Créditos	AF.7	66 813	66 095	718	28 893	26 164	2 729	19 379	18 949	430	6 911	5 130	1 781	11 630	15 852	-4 222	10 133	10 851	-718	Other accounts receivable and payable	21
22	Créditos comerciais e adiantamentos	AF.71	29 262	29 199	63	26 868	12 107	14 761	253	292	-39	215	1 781	-1 566	1 926	15 018	-13 092	9 714	9 777	-63	Trade credits and advances	22
23	Outros	AF.79	37 551	36 897	655	2 025	14 056	-12 032	19 126	18 657	469	6 696	3 349	3 347	9 704	834	8 870	419	1 074	-655	Other	23
		Code ESA 95	1	2	3	4	5	6	7	8	9	10	11	12	13	14	15	16	17	18		
			Assets	Liabilities	Net	Assets	Liabilities	Net	Assets	Liabilities	Net	Assets	Liabilities	Net	Assets	Liabilities	Net	Assets	Liabilities	Net		
			Total economy (S.1)			Non-financial corporations (S.11)			Financial corporations (S.12)			General government (S.13)			Households+NPISH (S.14+S.15)			Rest of the world (S.2)				

F.2.1.6 CONTAS NACIONAIS FINANCEIRAS - PATRIMÓNIOS FINANCEIROS

Por sector institucional e instrumento financeiro - 2009

Valores consolidados

Fonte / Source: Banco de Portugal

NATIONAL FINANCIAL ACCOUNTS - FINANCIAL ASSETS AND LIABILITIES

By institutional sector and financial instrument - 2009

Consolidated values

10^6 euros

		Código SEC 95	Total da Economia (S.1)			Sociedades Não Financeiras (S.11)			Sociedades Financeiras (S.12)			Administrações Públicas (S.13)			Particulares (S.14+S.15)			Resto do Mundo (S.2)				
			Activos	Passivos	Saldo	Activos	Passivos	Saldo	Activos	Passivos	Saldo	Activos	Passivos	Saldo	Activos	Passivos	Saldo	Activos	Passivos	Saldo		
			1	2	3	4	5	6	7	8	9	10	11	12	13	14	15	16	17	18		
1	Activos financeiros líquidos	BF.90	1 183 873	1 362 058	-178 185	151 929	443 749	-291 820	592 989	594 485	-1 496	48 557	144 599	-96 042	390 398	179 225	211 173	499 297	310 780	188 517	Net financial assets	1
2	por memória: em percentagem do PIB				-106.3			-174.1			-0.9			-57.3			126.0			112.5	memo item: as a percentage of GDP	2
3	Ouro Monetário e DSE	AF.1	10 332	0	10 332	0	0	0	10 332	0	10 332	0	0	0	0	0	0	0	0	0	Monetary gold and SDR	3
4	Numerário e Depósitos	AF.2	246 505	318 204	-71 699	42 352	0	42 352	51 648	299 256	-247 608	6 794	18 948	-12 154	145 710	0	145 710	145 599	73 900	71 699	Currency and deposits	4
5	Numerário	AF.21	7 602	1 049	6 553	1 726	0	1 726	1 754	504	1 250	10	545	-535	4 112	0	4 112	0	6 553	-6 553	Currency	5
6	Depósitos transferíveis e Outros depósitos	AF.22+AF.29	238 903	317 156	-78 252	40 626	0	40 626	49 894	298 752	-248 858	6 785	18 403	-11 618	141 598	0	141 598	145 599	67 347	78 252	Transferable deposits and Other deposits	6
7	Títulos excepto Acções	AF.3	171 940	217 838	-45 898	2 308	41 308	-38 999	147 146	66 446	80 700	1 813	110 112	-108 299	20 673	-26	20 699	166 360	120 462	45 898	Securities other than shares	7
8	Títulos excepto acções excluindo derivados financeiros	AF.33	171 446	216 903	-45 457	2 305	40 364	-38 059	146 588	66 446	80 142	1 860	110 094	-108 233	20 694	0	20 694	166 360	120 903	45 457	Securities other than shares, excluding financial derivatives	8
9	De curto prazo	AF.331	21 120	43 877	-22 757	146	22 717	-22 571	19 986	1 151	18 834	19	20 009	-19 990	969	0	969	25 488	2 731	22 757	Short-term	9
10	De longo prazo	AF.332	150 326	173 025	-22 699	2 158	17 646	-15 488	126 602	65 294	61 308	1 841	90 085	-88 244	19 725	0	19 725	140 872	118 172	22 699	Long-term	10
11	Derivados financeiros	AF.34	494	936	-441	3	944	-941	558	0	558	-47	18	-65	-21	-26	6	0	-441	441	Financial derivatives	11
12	Empréstimos	AF.4	367 200	388 555	-21 355	23 950	191 205	-167 255	310 772	25 194	285 578	2 753	9 501	-6 747	29 725	162 655	-132 930	58 516	37 161	21 355	Loans	12
13	De curto prazo	AF.41	54 217	49 294	4 923	415	38 487	-38 073	53 227	676	52 551	575	1 314	-739	0	8 817	-8 816	923	5 846	-4 923	Short-term	13
14	De longo prazo	AF.42	312 984	339 261	-26 277	23 535	152 718	-129 183	257 545	24 518	233 027	2 179	8 187	-6 008	29 725	153 838	-124 113	57 592	31 315	26 277	Long-term	14
15	Acções e outras Participações	AF.5	244 896	294 977	-50 081	49 483	181 406	-131 922	54 643	113 572	-58 929	30 394	0	30 394	110 376	0	110 376	118 475	68 394	50 081	Shares and other equity	15
16	Acções e outras participações excluindo fundos de investimento	AF.51	216 589	275 242	-58 653	46 554	181 406	-134 852	48 941	93 836	-44 895	28 958	0	28 958	92 136	0	92 136	118 199	59 546	58 653	Shares and other equity excluding mutual funds shares	16
17	Unidades de participação em fundos de investimento	AF.52	28 307	19 736	8572	2 930	0	2 930	5 702	19 736	-14 034	1 435	0	1 435	18 240	0	18 240	276	8 847	-8 572	Mutual funds shares	17
18	Reservas Técnicas de Seguros	AF.6	73 934	73 662	272	2 706	2 203	503	472	71 459	-70 987	19	0	19	70 737	0	70 737	201	472	-272	Insurance technical reserves	18
19	Seguros de vida e fundos de pensões	AF.61	66 921	66 921	0	0	2 203	-2 203	0	64 718	-64 718	0	0	0	66 921	0	66 921	0	0	0	Net equity of households in life insurance & pension funds reserves	19
20	Outras	AF.62	7 012	6 741	272	2 706	0	2 706	472	6 741	-6 269	19	0	19	3 816	0	3 816	201	472	-272	Other	20
21	Outros Débitos e Créditos	AF.7	69 066	68 821	244	31 130	27 628	3 502	17 976	18 558	-582	6 784	6 039	745	13 176	16 597	-3 421	10 147	10 392	-244	Other accounts receivable and payable	21
22	Créditos comerciais e adiantamentos	AF.71	31 849	31 728	120	28 233	13 282	14 951	251	307	-56	261	2 916	-2 655	3 103	15 223	-12 119	9 667	9 787	-120	Trade credits and advances	22
23	Outros	AF.79	37 217	37 093	124	2 897	14 346	-11 449	17 725	18 251	-526	6 523	3 123	3 401	10 073	1 374	8 699	480	604	-124	Other	23
		Code ESA 95	1	2	3	4	5	6	7	8	9	10	11	12	13	14	15	16	17	18		
			Assets	Liabilities	Net	Assets	Liabilities	Net	Assets	Liabilities	Net	Assets	Liabilities	Net	Assets	Liabilities	Net	Assets	Liabilities	Net		
			Total economy (S.1)			Non-financial corporations (S.11)			Financial corporations (S.12)			General government (S.13)			Households+NPISH (S.14+S.15)			Rest of the world (S.2)				

F.2.2.1 CONTAS NACIONAIS FINANCEIRAS - PATRIMÓNIOS FINANCEIROS

Total da Economia
Valores consolidados

Fonte / Source: Banco de Portugal

NATIONAL FINANCIAL ACCOUNTS - FINANCIAL ASSETS AND LIABILITIES

Total economy
Consolidated values

10^6 euros

		Código SEC 95	2004			2005			2006			2007			2008			2009				
			Activos	Passivos	Saldo	Activos	Passivos	Saldo	Activos	Passivos	Saldo	Activos	Passivos	Saldo	Activos	Passivos	Saldo	Activos	Passivos	Saldo		
			1	2	3	4	5	6	7	8	9	10	11	12	13	14	15	16	17	18		
1	Activos financeiros líquidos	BF.90	907 879	1 001 100	-93 221	974 323	1 076 599	-102 276	1 026 306	1 151 040	-124 734	1 110 972	1 258 465	-147 493	1 119 785	1 281 280	-161 495	1 183 873	1 362 058	-178 185	Net financial assets	1
2	por memória: em percentagem do PIB				-62.6			-66.5			-77.8			-87.4			-93.9			-106.3	memo item: as a percentage of GDP	2
3	Ouro Monetário e DSE	AF.1	4 855	0	4 855	5 924	0	5 924	6 023	0	6 023	7 073	0	7 073	7 732	0	7 732	10 332	0	10 332	Monetary gold and SDR	3
4	Numerário e Depósitos	AF.2	203 013	245 111	-42 098	216 149	264 638	-48 489	236 299	288 049	-51 750	250 787	306 297	-55 510	244 472	314 757	-70 285	246 505	318 204	-71 699	Currency and deposits	4
5	Numerário	AF.21	5 774	4 076	1 698	6 695	4 212	2 483	7 509	4 101	3 408	7 367	2 882	4 485	7 330	1 740	5 590	7 602	1 049	6 553	Currency	5
6	Depósitos transferíveis e Outros depósitos	AF.22+AF.29	197 239	241 035	-43 796	209 454	260 426	-50 971	228 790	283 948	-55 158	243 420	303 415	-59 995	237 142	313 017	-75 875	238 903	317 156	-78 252	Transferable deposits and Other deposits	6
7	Títulos excepto Acções	AF.3	113 367	111 973	1 394	124 355	125 342	-987	124 369	130 317	-5 949	133 449	152 914	-19 465	149 451	183 428	-33 977	171 940	217 838	-45 898	Securities other than shares	7
8	Títulos excepto acções excluindo derivados financeiros	AF.33	113 860	111 875	1 985	124 399	125 334	-936	124 374	130 515	-6 141	133 767	153 324	-19 557	148 648	182 794	-34 146	171 446	216 903	-45 457	Securities other than shares, excluding financial derivatives	8
9	De curto prazo	AF.331	16 257	21 402	-5 145	19 115	26 928	-7 813	18 168	25 045	-6 877	19 057	29 595	-10 538	23 134	40 546	-17 412	21 120	43 877	-22 757	Short-term	9
10	De longo prazo	AF.332	97 603	90 474	7 129	105 284	98 406	6 878	106 206	105 470	736	114 710	123 729	-9 020	125 514	142 248	-16 734	150 326	173 025	-22 699	Long-term	10
11	Derivados financeiros	AF.34	-493	98	-591	-44	7	-51	-5	-198	192	-318	-410	93	803	635	168	494	936	-441	Financial derivatives	11
12	Empréstimos	AF.4	265 243	284 149	-18 906	279 270	303 607	-24 336	298 521	329 381	-30 861	326 416	359 122	-32 705	355 090	379 191	-24 101	367 200	388 555	-21 355	Loans	12
13	De curto prazo	AF.41	53 766	52 846	920	55 406	53 119	2 287	51 255	51 119	136	52 947	54 281	-1 334	61 292	55 383	5 909	54 217	49 294	4 923	Short-term	13
14	De longo prazo	AF.42	211 477	231 303	-19 827	223 864	250 488	-26 624	247 265	278 262	-30 997	273 469	304 841	-31 371	293 798	323 808	-30 010	312 984	339 261	-26 277	Long-term	14
15	Acções e outras Participações	AF.5	215 918	253 298	-37 379	240 131	274 438	-34 307	244 882	287 512	-42 630	263 244	310 447	-47 203	224 556	266 328	-41 772	244 896	294 977	-50 081	Shares and other equity	15
16	Acções e outras participações excluindo fundos de investimento	AF.51	184 792	225 200	-40 407	203 562	243 717	-40 156	203 179	254 559	-51 380	222 113	280 786	-58 672	199 287	249 390	-50 103	216 589	275 242	-58 653	Shares and other equity excluding mutual funds shares	17
17	Unidades de participação em fundos de investimento	AF.52	31 126	28 098	3 028	36 570	30 721	5 849	41 703	32 953	8 750	41 131	29 662	11 469	25 269	16 938	8 330	28 307	19 736	8 572	Mutual funds shares	18
18	Reservas Técnicas de Seguros	AF.6	51 585	51 186	399	60 137	59 667	470	65 705	65 496	209	71 651	71 453	198	71 672	71 481	191	73 934	73 662	272	Insurance technical reserves	19
19	Seguros de vida e fundos de pensões	AF.61	45 215	45 215	0	53 222	53 222	0	58 636	58 636	0	64 259	64 259	0	64 277	64 277	0	66 921	66 921	0	Net equity of households in life insurance & pension funds reserves	20
20	Outras	AF.62	6 370	5 971	399	6 914	6 444	470	7 070	6 861	209	7 392	7 194	198	7 394	7 204	191	7 012	6 741	272	Other	21
21	Outros Débitos e Créditos	AF.7	53 898	55 383	-1 485	48 357	48 908	-551	50 508	50 284	224	58 352	58 233	120	66 813	66 095	718	69 066	68 821	244	Other accounts receivable and payable	22
22	Créditos comerciais e adiantamentos	AF.71	28 364	30 180	-1 816	27 573	28 637	-1 064	29 459	29 662	-203	30 303	30 709	-406	29 262	29 199	63	31 849	31 728	120	Trade credits and advances	22
23	Outros	AF.79	25 534	25 203	331	20 784	20 271	513	21 050	20 622	428	28 050	27 524	526	37 551	36 897	655	37 217	37 093	124	Other	23
		Code ESA 95	1	2	3	4	5	6	7	8	9	10	11	12	13	14	15	16	17	18		
			Assets	Liabilities	Net	Assets	Liabilities	Net	Assets	Liabilities	Net	Assets	Liabilities	Net	Assets	Liabilities	Net	Assets	Liabilities	Net		
			2004			2005			2006			2007			2008			2009				

F.2.2.2 CONTAS NACIONAIS FINANCEIRAS - PATRIMÓNIOS FINANCEIROS

Sector institucional - Sociedades Não Financeiras

Valores consolidados

Fonte / Source: Banco de Portugal

NATIONAL FINANCIAL ACCOUNTS - FINANCIAL ASSETS AND LIABILITIES

Institutional sector - Non-financial corporations

Consolidated values

10^6 euros

		Código SEC 95	2004			2005			2006			2007			2008			2009				
			Activos	Passivos	Saldo	Activos	Passivos	Saldo	Activos	Passivos	Saldo	Activos	Passivos	Saldo	Activos	Passivos	Saldo	Activos	Passivos	Saldo		
			1	2	3	4	5	6	7	8	9	10	11	12	13	14	15	16	17	18		
1	Activos financeiros líquidos	BF.90	133 094	339 528	-206 434	141 975	355 639	-213 663	136 258	378 380	-242 121	148 461	421 678	-273 217	143 566	415 685	-272 119	151 929	443 749	-291 820	Net financial assets	1
2	por memória: em percentagem do PIB				-138.7			-139.0			-151.1			-161.9			-158.3			-174.1	memo item: as a percentage of GDP	2
3	Ouro Monetário e DSE	AF.1	0	0	0	0	0	0	0	0	0	0	0	0	0	0	0	0	0	0	Monetary gold and SDR	3
4	Numerário e Depósitos	AF.2	36 651	0	36 651	41 146	0	41 146	44 066	0	44 066	43 788	0	43 788	42 487	0	42 487	42 352	0	42 352	Currency and deposits	4
5	Numerário	AF.21	1 742	0	1 742	2 152	0	2 152	2 233	0	2 233	2 003	0	2 003	1 860	0	1 860	1 726	0	1 726	Currency	5
6	Depósitos transferíveis e Outros depósitos	AF.22+AF.29	34 909	0	34 909	38 994	0	38 994	41 833	0	41 833	41 785	0	41 785	40 626	0	40 626	40 626	0	40 626	Transferable deposits and Other deposits	6
7	Títulos excepto Acções	AF.3	5 574	16 864	-11 290	1 654	23 707	-22 053	1 470	27 139	-25 669	1 845	33 072	-31 227	1 756	38 865	-37 109	2 308	41 308	-38 999	Securities other than shares	7
8	Títulos excepto acções excluindo derivados financeiros	AF.33	5 574	16 767	-11 193	1 653	23 630	-21 977	1 471	27 216	-25 745	1 843	33 333	-31 490	1 755	38 205	-36 450	2 305	40 364	-38 059	Securities other than shares, excluding financial derivatives	8
9	De curto prazo	AF.331	762	10 871	-10 108	28	14 731	-14 703	33	16 221	-16 188	181	19 946	-19 765	148	23 616	-23 467	146	22 717	-22 571	Short-term	9
10	De longo prazo	AF.332	4 812	5 897	-1 085	1 625	8 899	-7 274	1 438	10 996	-9 557	1 662	13 387	-11 725	1 607	14 589	-12 982	2 158	17 646	-15 488	Long-term	10
11	Derivados financeiros	AF.34	0	97	-97	1	77	-76	-1	-77	76	3	-261	264	1	660	-659	3	944	-941	Financial derivatives	11
12	Empréstimos	AF.4	12 962	137 211	-124 249	14 443	141 786	-127 343	15 763	150 682	-134 919	18 972	166 375	-147 403	21 251	183 055	-161 804	23 950	191 205	-167 255	Loans	12
13	De curto prazo	AF.41	137	41 208	-41 072	351	41 296	-40 945	312	39 198	-38 886	419	40 895	-40 476	1 634	43 749	-42 115	415	38 487	-38 073	Short-term	13
14	De longo prazo	AF.42	12 825	96 003	-83 177	14 092	100 490	-86 398	15 451	111 484	-96 033	18 553	125 480	-106 927	19 617	139 306	-119 689	23 535	152 718	-129 183	Long-term	14
15	Acções e outras Participações	AF.5	45 404	158 317	-112 913	52 559	166 927	-114 368	44 748	177 903	-133 155	49 363	196 260	-146 897	46 282	165 252	-118 970	49 483	181 406	-131 922	Shares and other equity	15
16	Acções e outras participações excluindo fundos de investimento	AF.51	44 210	158 317	-114 107	51 076	166 927	-115 850	42 278	177 903	-135 624	45 571	196 260	-150 689	43 715	165 252	-121 537	46 554	181 406	-134 852	Shares and other equity excluding mutual funds shares	16
17	Unidades de participação em fundos de investimento	AF.52	1 194	0	1 194	1 483	0	1 483	2 469	0	2 469	3 792	0	3 792	2 567	0	2 567	2 930	0	2 930	Mutual funds shares	17
18	Reservas Técnicas de Seguros	AF.6	2 412	2 057	355	2 607	1 976	631	2 759	1 876	883	2 891	2 308	583	2 897	2 349	548	2 706	2 203	503	Insurance technical reserves	18
19	Seguros de vida e fundos de pensões	AF.61	0	2 057	-2 057	0	1 976	-1 976	0	1 876	-1 876	0	2 308	-2 308	0	2 349	-2 349	0	2 203	-2 203	Net equity of households in life insurance & pension funds reserves	19
20	Outras	AF.62	2 412	0	2 412	2 607	0	2 607	2 759	0	2 759	2 891	0	2 891	2 897	0	2 897	2 706	0	2 706	Other	20
21	Outros Débitos e Créditos	AF.7	30 091	25 079	5 012	29 566	21 243	8 323	27 452	20 779	6 673	31 601	23 663	7 938	28 893	26 164	2 729	31 130	27 628	3 502	Other accounts receivable and payable	21
22	Créditos comerciais e adiantamentos	AF.71	25 197	13 625	11 572	24 344	13 231	11 113	26 237	13 393	12 844	27 179	13 916	13 263	26 868	12 107	14 761	28 233	13 282	14 951	Trade credits and advances	22
23	Outros	AF.79	4 895	11 454	-6 560	5 222	8 013	-2 790	1 215	7 386	-6 171	4 422	9 747	-5 325	2 025	14 056	-12 032	2 897	14 346	-11 449	Other	23
			1	2	3	4	5	6	7	8	9	10	11	12	13	14	15	16	17	18		
		Code ESA 95	Assets	Liabilities	Net	Assets	Liabilities	Net	Assets	Liabilities	Net	Assets	Liabilities	Net	Assets	Liabilities	Net	Assets	Liabilities	Net		
			2004			2005			2006			2007			2008			2009				

F.2.2.3 CONTAS NACIONAIS FINANCEIRAS - PATRIMÓNIOS FINANCEIROS

Sector institucional - Sociedades Financeiras

Valores consolidados

Fonte / Source: Banco de Portugal

NATIONAL FINANCIAL ACCOUNTS - FINANCIAL ASSETS AND LIABILITIES

Institutional sector - Financial corporations

Consolidated values

10^6 euros

		Código SEC 95	2004			2005			2006			2007			2008			2009				
			Activos	Passivos	Saldo	Activos	Passivos	Saldo	Activos	Passivos	Saldo	Activos	Passivos	Saldo	Activos	Passivos	Saldo	Activos	Passivos	Saldo		
			1	2	3	4	5	6	7	8	9	10	11	12	13	14	15	16	17	18		
1	Activos financeiros líquidos	BF.90	418 922	429 477	-10 554	455 703	469 184	-13 480	489 546	503 850	-14 304	539 493	549 645	-10 153	551 853	563 138	-11 285	592 989	594 485	-1 496	Net financial assets	1
2	por memória: em percentagem do PIB				-7.1			-8.8			-8.9			-6.0			-6.6			-0.9	memo item: as a percentage of GDP	2
3	Ouro Monetário e DSE	AF.1	4 855	0	4 855	5 924	0	5 924	6 023	0	6 023	7 073	0	7 073	7 732	0	7 732	10 332	0	10 332	Monetary gold and SDR	3
4	Numerário e Depósitos	AF.2	45 121	228 507	-183 386	51 719	247 611	-195 891	62 305	268 970	-206 666	67 679	286 291	-218 611	50 033	295 277	-245 244	51 648	299 256	-247 608	Currency and deposits	4
5	Numerário	AF.21	225	3 632	-3 406	227	3 750	-3 523	865	3 624	-2 759	1 179	2 376	-1 197	1 487	1 215	272	1 754	504	1 250	Currency	5
6	Depósitos transferíveis e Outros depósitos	AF.22+AF.29	44 896	224 876	-179 980	51 492	243 861	-192 368	61 440	265 346	-203 907	66 500	283 914	-217 414	48 546	294 062	-245 516	49 894	298 752	-248 858	Transferable deposits and Other deposits	6
7	Títulos excepto Acções	AF.3	87 565	24 436	63 129	104 662	20 832	83 830	103 318	21 026	82 292	109 632	37 713	71 919	125 719	50 223	75 496	147 146	66 446	80 700	Securities other than shares	7
8	Títulos excepto acções excluindo derivados financeiros	AF.33	87 796	24 436	63 360	104 398	20 832	83 566	103 263	21 026	82 237	109 895	37 713	72 182	124 875	50 223	74 652	146 588	66 446	80 142	Securities other than shares, excluding financial derivatives	8
9	De curto prazo	AF.331	14 808	1 006	13 802	18 957	206	18 752	17 930	62	17 868	17 760	515	17 245	22 103	1 840	20 263	19 986	1 151	18 834	Short-term	9
10	De longo prazo	AF.332	72 988	23 430	49 558	85 441	20 627	64 815	85 334	20 964	64 369	92 135	37 198	54 937	102 771	48 383	54 389	126 602	65 294	61 308	Long-term	10
11	Derivados financeiros	AF.34	-231	0	-231	264	0	264	55	0	55	-263	0	-263	844	0	844	558	0	558	Financial derivatives	11
12	Empréstimos	AF.4	223 908	22 810	201 099	236 566	26 060	210 506	254 110	29 457	224 654	279 551	29 774	249 777	303 098	28 480	274 618	310 772	25 194	285 578	Loans	12
13	De curto prazo	AF.41	53 629	883	52 746	55 055	940	54 114	50 942	1 027	49 916	52 527	982	51 545	58 892	737	58 155	53 227	676	52 551	Short-term	13
14	De longo prazo	AF.42	170 279	21 927	148 353	181 511	25 119	156 392	203 168	28 430	174 738	227 024	28 792	198 231	244 206	27 743	216 463	257 545	24 518	233 027	Long-term	14
15	Acções e outras Participações	AF.5	46 713	94 980	-48 267	51 058	107 512	-56 453	53 096	109 609	-56 514	60 559	114 187	-53 628	45 485	101 076	-55 591	54 643	113 572	-58 929	Shares and other equity	15
16	Acções e outras participações excluindo fundos de investimento	AF.51	44 106	66 883	-22 777	45 416	76 791	-31 375	45 141	76 657	-31 515	51 697	84 525	-32 828	39 238	84 138	-44 899	48 941	93 836	-44 895	Shares and other equity excluding mutual funds shares	16
17	Unidades de participação em fundos de investimento	AF.52	2 608	28 098	-25 490	5 643	30 721	-25 078	7 954	32 953	-24 998	8 862	29 662	-20 800	6 247	16 938	-10 692	5 702	19 736	-14 034	Mutual funds shares	17
18	Reservas Técnicas de Seguros	AF.6	584	49 129	-48 546	666	57 691	-57 025	413	63 620	-63 207	413	69 145	-68 732	406	69 132	-68 726	472	71 459	-70 987	Insurance technical reserves	18
19	Seguros de vida e fundos de pensões	AF.61	0	43 158	-43 158	0	51 247	-51 247	0	56 759	-56 759	0	61 951	-61 951	0	61 928	-61 928	0	64 718	-64 718	Net equity of households in life insurance pension funds reserves	19
20	Outras	AF.62	584	5 971	-5 388	666	6 444	-5 778	413	6 861	-6 447	413	7 194	-6 781	406	7 204	-6 798	472	6 741	-6 269	Other	20
21	Outros Débitos e Créditos	AF.7	10 176	9 614	562	5 108	9 478	-4 370	10 281	11 168	-887	14 586	12 536	2 051	19 379	18 949	430	17 976	18 558	-582	Other accounts receivable and payable	21
22	Créditos comerciais e adiantamentos	AF.71	290	304	-14	365	510	-144	412	634	-222	685	435	249	253	292	-39	251	307	-56	Trade credits and advances	22
23	Outros	AF.79	9 885	9 309	576	4 743	8 969	-4 226	9 869	10 534	-665	13 902	12 100	1 801	19 126	18 657	469	17 725	18 251	-526	Other	23
		Code ESA 95	1	2	3	4	5	6	7	8	9	10	11	12	13	14	15	16	17	18		
			Assets	Liabilities	Net	Assets	Liabilities	Net	Assets	Liabilities	Net	Assets	Liabilities	Net	Assets	Liabilities	Net	Assets	Liabilities	Net		
			2004			2005			2006			2007			2008			2009				

F.2.2.4 CONTAS NACIONAIS FINANCEIRAS - PATRIMÓNIOS FINANCEIROS

Sector institucional - Administrações Públicas

Valores consolidados

Fonte / Source: Banco de Portugal

NATIONAL FINANCIAL ACCOUNTS - FINANCIAL ASSETS AND LIABILITIES

Institutional sector - General government

Consolidated values

10^6 euros

		Código SEC 95	2004			2005			2006			2007			2008			2009				
			Activos	Passivos	Saldo	Activos	Passivos	Saldo	Activos	Passivos	Saldo	Activos	Passivos	Saldo	Activos	Passivos	Saldo	Activos	Passivos	Saldo		
			1	2	3	4	5	6	7	8	9	10	11	12	13	14	15	16	17	18		
1	Activos financeiros líquidos	BF.90	41 894	103 124	-61 230	44 241	111 970	-67 730	45 968	115 320	-69 352	44 738	118 052	-73 314	46 394	127 485	-81 091	48 557	144 599	-96 042	Net financial assets	1
2	por memória: em percentagem do PIB				-41.1			-44.1			-43.3			-43.4			-47.2			-57.3	memo item: as a percentage of GDP	2
3	Ouro Monetário e DSE	AF.1	0	0	0	0	0	0	0	0	0	0	0	0	0	0	0	0	0	0	Monetary gold and SDR	3
4	Numerário e Depósitos	AF.2	6 498	16 603	-10 105	7 380	17 027	-9 647	8 270	19 079	-10 808	7 853	20 007	-12 153	7 298	19 480	-12 181	6 794	18 948	-12 154	Currency and deposits	4
5	Numerário	AF.21	26	444	-418	26	462	-436	52	477	-425	78	506	-428	67	525	-458	10	545	-535	Currency	5
6	Depósitos transferíveis e Outros depósitos	AF.22+F.29	6 472	16 159	-9 687	7 354	16 565	-9 211	8 218	18 601	-10 383	7 775	19 500	-11 725	7 231	18 955	-11 724	6 785	18 403	-11 618	Transferable deposits and Other deposits	6
7	Títulos excepto Acções	AF.3	1 576	70 671	-69 095	1 540	80 867	-79 327	1 969	82 272	-80 303	2 049	82 254	-80 205	1 476	94 367	-92 891	1 813	110 112	-108 299	Securities other than shares	7
8	Títulos excepto acções excluindo derivados financeiros	AF.33	1 838	70 671	-68 833	1 849	80 872	-79 023	2 028	82 272	-80 244	2 106	82 278	-80 172	1 545	94 365	-92 821	1 860	110 094	-108 233	Securities other than shares, excluding financial derivatives	8
9	De curto prazo	AF.331	237	9 525	-9 288	6	11 991	-11 985	6	8 762	-8 756	6	9 133	-9 127	35	15 090	-15 055	19	20 009	-19 990	Short-term	9
10	De longo prazo	AF.332	1 602	61 147	-59 545	1 843	68 881	-67 038	2 023	73 511	-71 488	2 100	73 145	-71 045	1 510	79 276	-77 766	1 841	90 085	-88 244	Long-term	10
11	Derivados financeiros	AF.34	-262	0	-262	-309	-5	-304	-59	0	-59	-57	-24	-33	-69	2	-71	-47	18	-65	Financial derivatives	11
12	Empréstimos	AF.4	4 133	9 306	-5 173	4 828	9 163	-4 335	4 580	9 258	-4 679	2 253	10 355	-8 103	2 978	8 508	-5 531	2 753	9 501	-6 747	Loans	12
13	De curto prazo	AF.41	1	1 980	-1 979	1	1 397	-1 397	1	2 312	-2 311	1	2 893	-2 892	766	1 167	-402	575	1 314	-739	Short-term	13
14	De longo prazo	AF.42	4 133	7 326	-3 193	4 827	7 765	-2 938	4 579	6 947	-2 368	2 252	7 463	-5 210	2 212	7 341	-5 129	2 179	8 187	-6 008	Long-term	14
15	Acções e outras Participações	AF.5	22 474	0	22 474	23 860	0	23 860	24 631	0	24 631	25 626	0	25 626	27 711	0	27 711	30 394	0	30 394	Shares and other equity	15
16	Acções e outras participações excluindo fundos de investimento	AF.51	21 992	0	21 992	23 345	0	23 345	24 107	0	24 107	25 087	0	25 087	26 470	0	26 470	28 958	0	28 958	Shares and other equity excluding mutual funds shares	16
17	Unidades de participação em fundos de investimento	AF.52	481	0	481	514	0	514	524	0	524	539	0	539	1 241	0	1 241	1 435	0	1 435	Mutual funds shares	17
18	Reservas Técnicas de Seguros	AF.6	15	0	15	17	0	17	19	0	19	20	0	20	20	0	20	19	0	19	I Insurance technical reserves	18
19	Seguros de vida e fundos de pensões	AF.61	0	0	0	0	0	0	0	0	0	0	0	0	0	0	0	0	0	0	Net equity of households in life insurance & pension funds reserves	19
20	Outras	AF.62	15	0	15	17	0	17	19	0	19	20	0	20	20	0	20	19	0	19	Other	20
21	Outros Débitos e Créditos	AF.7	7 197	6 543	654	6 616	4 914	1 703	6 498	4 710	1 788	6 937	5 436	1 501	6 911	5 130	1 781	6 784	6 039	745	Other accounts receivable and payable	21
22	Créditos comerciais e adiantamentos	AF.71	24	3 130	-3 106	173	1 661	-1 489	169	2 016	-1 847	177	1 769	-1 593	215	1 781	-1 566	261	2 916	-2 655	Trade credits and advances	22
23	Outros	AF.79	7 173	3 413	3 760	6 444	3 252	3 192	6 329	2 694	3 635	6 760	3 666	3 094	6 696	3 349	3 347	6 523	3 123	3 401	Other	23
		Code ESA 95	1	2	3	4	5	6	7	8	9	10	11	12	13	14	15	16	17	18		
			Assets	Liabilities	Net	Assets	Liabilities	Net	Assets	Liabilities	Net	Assets	Liabilities	Net	Assets	Liabilities	Net	Assets	Liabilities	Net		
			2004			2005			2006			2007			2008			2009				

F.2.2.5 CONTAS NACIONAIS FINANCEIRAS - PATRIMÓNIOS FINANCEIROS

Sector institucional - Particulares
Valores consolidados

Fonte / Source: Banco de Portugal

NATIONAL FINANCIAL ACCOUNTS - FINANCIAL ASSETS AND LIABILITIES

Institutional sector - Households + NPISH
Consolidated values

10^6 euros

		Código SEC 95	2004			2005			2006			2007			2008			2009				
			Activos	Passivos	Saldo	Activos	Passivos	Saldo	Activos	Passivos	Saldo	Activos	Passivos	Saldo	Activos	Passivos	Saldo	Activos	Passivos	Saldo		
			1	2	3	4	5	6	7	8	9	10	11	12	13	14	15	16	17	18		
1	Activos financeiros líquidos	BF.90	313 969	128 971	184 998	332 404	139 807	192 597	354 533	153 491	201 043	378 281	169 090	209 191	377 973	174 972	203 000	390 398	179 225	211 173	Net financial assets	1
2	por memória: em percentagem do PIB				124.3			125.3			125.4			124.0			118.1			126.0	memo item: as a percentage of GDP	2
3	Ouro Monetário e DSE	AF.1	0	0	0	0	0	0	0	0	0	0	0	0	0	0	0	0	0	0	Monetary gold and SDR	3
4	Numerário e Depósitos	AF.2	114 742	0	114 742	115 904	0	115 904	121 657	0	121 657	131 467	0	131 467	144 654	0	144 654	145 710	0	145 710	Currency and deposits	4
5	Numerário	AF.21	3 781	0	3 781	4 290	0	4 290	4 359	0	4 359	4 107	0	4 107	3 916	0	3 916	4 112	0	4 112	Currency	5
6	Depósitos transferíveis e Outros depósitos	AF.22+AF.29	110 962	0	110 962	111 614	0	111 614	117 298	0	117 298	127 360	0	127 360	140 738	0	140 738	141 598	0	141 598	Transferable deposits and Other deposits	6
7	Títulos excepto Acções	AF.3	18 651	1	18 650	16 499	-64	16 563	17 611	-120	17 731	19 923	-125	20 048	20 500	-27	20 527	20 673	-26	20 699	Securities other than shares	7
8	Títulos excepto acções excluindo derivados financeiros	AF.33	18 651	0	18 651	16 499	0	16 499	17 611	0	17 611	19 923	0	19 923	20 473	0	20 473	20 694	0	20 694	Securities other than shares, excluding financial derivatives	8
9	De curto prazo	AF.331	450	0	450	124	0	124	199	0	199	1 110	0	1 110	848	0	848	969	0	969	Short-term	9
10	De longo prazo	AF.332	18 201	0	18 201	16 375	0	16 375	17 412	0	17 412	18 813	0	18 813	19 625	0	19 625	19 725	0	19 725	Long-term	10
11	Derivados financeiros	AF.34	0	1	-1	0	-64	64	0	-120	120	0	-125	125	27	-27	54	-21	-26	6	Financial derivatives	11
12	Empréstimos	AF.4	24 239	114 822	-90 583	23 434	126 598	-103 164	24 067	139 984	-115 917	25 640	152 617	-126 977	27 763	159 147	-131 385	29 725	162 655	-132 930	Loans	12
13	De curto prazo	AF.41	0	8 774	-8 774	0	9 485	-9 485	0	8 583	-8 583	0	9 511	-9 511	0	9 730	-9 730	0	8 817	-8 816	Short-term	13
14	De longo prazo	AF.42	24 239	106 048	-81 809	23 434	117 113	-93 679	24 067	131 401	-107 334	25 640	143 105	-117 465	27 763	149 418	-121 655	29 725	153 838	-124 113	Long-term	14
15	Acções e outras Participações	AF.5	101 327	0	101 327	112 654	0	112 654	122 407	0	122 407	127 696	0	127 696	105 077	0	105 077	110 376	0	110 376	Shares and other equity	15
16	Acções e outras participações excluindo fundos de investimento	AF.51	74 485	0	74 485	83 724	0	83 724	91 652	0	91 652	99 758	0	99 758	89 863	0	89 863	92 136	0	92 136	Shares and other equity excluding mutual funds shares	16
17	Unidades de participação em fundos de investimento	AF.52	26 843	0	26 843	28 930	0	28 930	30 755	0	30 755	27 938	0	27 938	15 214	0	15 214	18 240	0	18 240	Mutual funds shares	17
18	Reservas Técnicas de Seguros	AF.6	48 575	0	48 575	56 846	0	56 846	62 514	0	62 514	68 327	0	68 327	68 349	0	68 349	70 737	0	70 737	Insurance technical reserves	18
19	Seguros de vida e fundos de pensões	AF.61	45 215	0	45 215	53 222	0	53 222	58 636	0	58 636	64 259	0	64 259	64 277	0	64 277	66 921	0	66 921	Net equity of households in life insurance & pension funds reserves	19
20	Outras	AF.62	3 359	0	3 359	3 624	0	3 624	3 878	0	3 878	4 068	0	4 068	4 072	0	4 072	3 816	0	3 816	Other	20
21	Outros Débitos e Créditos	AF.7	6 434	14 147	-7 714	7 066	13 272	-6 206	6 277	13 627	-7 350	5 228	16 598	-11 370	11 630	15 852	-4 222	13 176	16 597	-3 421	Other accounts receivable and payable	21
22	Créditos comerciais e adiantamentos	AF.71	2 853	13 121	-10 268	2 691	13 235	-10 544	2 640	13 619	-10 979	2 262	14 588	-12 326	1 926	15 018	-13 092	3 103	15 223	-12 119	Trade credits and advances	22
23	Outros	AF.79	3 581	1 026	2 555	4 375	37	4 338	3 637	8	3 628	2 966	2 010	956	9 704	834	8 870	10 073	1 374	8 699	Other	23

	Code ESA 95	2004			2005			2006			2007			2008			2009			
		1	2	3	4	5	6	7	8	9	10	11	12	13	14	15	16	17	18	
		Assets	Liabilities	Net	Assets	Liabilities	Net	Assets	Liabilities	Net	Assets	Liabilities	Net	Assets	Liabilities	Net	Assets	Liabilities	Net	

F.2.2.6 CONTAS NACIONAIS FINANCEIRAS - PATRIMÓNIOS FINANCEIROS

Sector institucional - Resto do Mundo

Valores consolidados

Fonte / Source: Banco de Portugal

NATIONAL FINANCIAL ACCOUNTS - FINANCIAL ASSETS AND LIABILITIES

Institutional sector - Rest of the world

Consolidated values

10^6 euros

		Código SEC 95	2004			2005			2006			2007			2008			2009				
			Activos	Passivos	Saldo	Activos	Passivos	Saldo	Activos	Passivos	Saldo	Activos	Passivos	Saldo	Activos	Passivos	Saldo	Activos	Passivos	Saldo		
			1	2	3	4	5	6	7	8	9	10	11	12	13	14	15	16	17	18		
1	Activos financeiros líquidos	BF.90	326 095	228 020	98 076	365 597	257 398	108 200	411 580	280 823	130 757	456 842	302 276	154 566	457 407	288 180	169 227	499 297	310 780	188 517	Net financial assets	1
2	por memória: em percentagem do PIB				65.9			70.4			81.6			91.6			98.4			112.5	memo item: as a percentage of GDP	2
3	Ouro Monetário e DSE	AF.1	0	0	0	0	0	0	0	0	0	0	0	0	0	0	0	0	0	0	Monetary gold and SDR	3
4	Numerário e Depósitos	AF.2	107 359	65 261	42 098	118 713	70 224	48 489	134 579	82 829	51 750	146 435	90 925	55 510	143 390	73 105	70 285	145 599	73 900	71 699	Currency and deposits	4
5	Numerário	AF.21	0	1 698	-1 698	0	2 483	-2 483	0	3 408	-3 408	0	4 485	-4 485	0	5 590	-5 590	0	6 553	-6 553	Currency	5
6	Depósitos transferíveis e Outros depósitos	AF.22+AF.29	107 359	63 563	43 796	118 713	67 742	50 971	134 579	79 421	55 158	146 435	86 440	59 995	143 390	67 515	75 875	145 599	67 347	78 252	Transferable deposits and Other deposits	6
7	Títulos excepto acções	AF.3	79 795	81 189	-1 394	93 950	92 963	987	98 842	92 893	5 949	114 696	95 231	19 465	138 148	104 171	33 977	166 360	120 462	45 898	Securities other than shares	7
8	Títulos excepto acções excluindo derivados financeiros	AF.33	79 795	81 780	-1 985	93 950	93 015	936	98 842	92 701	6 141	114 696	95 139	19 557	138 148	104 002	34 146	166 360	120 903	45 457	Securities other than shares, excluding financial derivatives	8
9	De curto prazo	AF.331	14 169	9 024	5 145	18 865	11 052	7 813	14 369	7 493	6 877	15 094	4 556	10 538	21 625	4 214	17 412	25 488	2 731	22 757	Short-term	9
10	De longo prazo	AF.332	65 626	72 755	-7 129	75 085	81 963	-6 878	84 473	85 208	-736	99 602	90 582	9 020	116 523	99 789	16 734	140 872	118 172	22 699	Long-term	10
11	Derivados financeiros	AF.34	0	-591	591	0	-51	51	0	192	-192	0	93	-93	0	168	-168	0	-441	441	Financial derivatives	11
12	Empréstimos	AF.4	47 096	28 190	18 906	50 672	26 336	24 336	56 387	25 527	30 861	60 627	27 921	32 705	58 368	34 267	24 101	58 516	37 161	21 355	Loans	12
13	De curto prazo	AF.41	2 341	3 262	-920	2 025	4 312	-2 287	2 873	3 009	-136	4 225	2 891	1 334	1 383	7 291	-5 909	923	5 846	-4 923	Short-term	13
14	De longo prazo	AF.42	44 755	24 929	19 827	48 648	22 024	26 624	53 515	22 518	30 997	56 401	25 030	31 371	56 985	26 976	30 010	57 592	31 315	26 277	Long-term	14
15	Acções e outras Participações	AF.5	80 944	43 565	37 379	91 749	57 442	34 307	111 072	68 442	42 630	123 727	76 524	47 203	107 153	65 380	41 772	118 475	68 394	50 081	Shares and other equity	15
16	Acções e outras participações excluindo fundos de investimento	AF.51	80 326	39 918	40 407	89 735	49 579	40 155	109 014	57 634	51 380	121 640	62 968	58 672	106 506	56 403	50 103	118 199	59 546	58 653	Shares and other equity excluding mutual funds shares	16
17	Unidades de participação em fundos de investimento	AF.52	618	3 647	-3 028	2 015	7 863	-5 849	2 058	10 809	-8 750	2 087	13 556	-11 469	647	8 977	-8 330	276	8 847	-8 572	Mutual funds shares	17
18	Reservas Técnicas de Seguros	AF.6	185	584	-399	196	666	-470	205	413	-209	215	413	-198	215	406	-191	201	472	-272	Insurance technical reserves	18
19	Seguros de vida e fundos de pensões	AF.61	0	0	0	0	0	0	0	0	0	0	0	0	0	0	0	0	0	0	Net equity of households in life insurance & pension funds reserves	19
20	Outras	AF.62	185	584	-399	196	666	-470	205	413	-209	215	413	-198	215	406	-191	201	472	-272	Other	20
10	Outros Débitos e Créditos	AF.7	10 716	9 231	1 485	10 317	9 766	551	10 494	10 718	-224	11 142	11 261	-120	10 133	10 851	-718	10 147	10 392	-244	Other accounts receivable and payable	21
22	Créditos comerciais e adiantamentos	AF.71	10 486	8 670	1 816	10 038	8 974	1 064	10 171	9 968	203	10 792	10 386	406	9 714	9 777	-63	9 667	9 787	-120	Trade credits and advances	22
23	Outros	AF.79	229	560	-331	278	791	-513	323	751	-428	350	875	-526	419	1 074	-655	480	604	-124	Other	23

	Code ESA 95	1	2	3	4	5	6	7	8	9	10	11	12	13	14	15	16	17	18
		Assets	Liabilities	Net	Assets	Liabilities	Net	Assets	Liabilities	Net	Assets	Liabilities	Net	Assets	Liabilities	Net	Assets	Liabilities	Net
		2004			2005			2006			2007			2008			2009		

F.2.3.1 CONTAS NACIONAIS FINANCEIRAS - PATRIMÓNIOS FINANCEIROS

Instrumento financeiro - Numerário e depósitos
Valores consolidados

Fonte / Source: Banco de Portugal

NATIONAL FINANCIAL ACCOUNTS - FINANCIAL ASSETS AND LIABILITIES

Financial instrument - Currency and deposits
Consolidated values

10^6 euros

		Código SEC 95	2004			2005			2006			2007			2008			2009				
			Activos	Passivos	Saldo	Activos	Passivos	Saldo	Activos	Passivos	Saldo	Activos	Passivos	Saldo	Activos	Passivos	Saldo	Activos	Passivos	Saldo		
			1	2	3	4	5	6	7	8	9	10	11	12	13	14	15	16	17	18		
1	Total da Economia	S.1	203 013	245 111	-42 098	216 149	264 638	-48 489	236 299	288 049	-51 750	250 787	306 297	-55 510	244 472	314 757	-70 285	246 505	318 204	-71 699	Total economy	1
2	Sociedades Não Financeiras	S.11	36 651	0	36 651	41 146	0	41 146	44 066	0	44 066	43 788	0	43 788	42 487	0	42 487	42 352	0	42 352	Non-financial corporations	2
3	Sociedades Financeiras	S.12	45 121	228 507	-183 386	51 719	247 611	-195 892	62 305	268 970	-206 665	67 679	286 291	-218 612	50 033	295 277	-245 244	51 648	299 256	-247 608	Financial corporations	3
4	Administrações Públicas	S.13	6 498	16 603	-10 105	7 380	17 027	-9 647	8 270	19 079	-10 809	7 853	20 007	-12 154	7 298	19 480	-12 182	6 794	18 948	-12 154	General government	4
5	Particulares	S.14+S.15	114 742	0	114 742	115 904	0	115 904	121 657	0	121 657	131 467	0	131 467	144 654	0	144 654	145 710	0	145 710	Households + NPISH	5
6	Resto do Mundo	S.2	107 359	65 261	42 098	118 713	70 224	48 489	134 579	82 829	51 750	146 435	90 925	55 510	143 390	73 105	70 285	145 599	73 900	71 699	Rest of the world	6
			1	2	3	4	5	6	7	8	9	10	11	12	13	14	15	16	17	18		
		Code ESA 95	Assets	Liabilities	Net	Assets	Liabilities	Net	Assets	Liabilities	Net	Assets	Liabilities	Net	Assets	Liabilities	Net	Assets	Liabilities	Net		
			2004			2005			2006			2007			2008			2009				

F.2.3.2 CONTAS NACIONAIS FINANCEIRAS - PATRIMÓNIOS FINANCEIROS

Instrumento financeiro - Títulos excepto Acções
Valores consolidados

Fonte / Source: Banco de Portugal

NATIONAL FINANCIAL ACCOUNTS - FINANCIAL ASSETS AND LIABILITIES

Financial instrument - Securities other than shares
Consolidated values

10^6 euros

		Código SEC 95	2004			2005			2006			2007			2008			2009				
			Activos	Passivos	Saldo	Activos	Passivos	Saldo	Activos	Passivos	Saldo	Activos	Passivos	Saldo	Activos	Passivos	Saldo	Activos	Passivos	Saldo		
			1	2	3	4	5	6	7	8	9	10	11	12	13	14	15	16	17	18		
1	Total da Economia	S.1	113 367	111 973	1 394	124 355	125 342	-987	124 369	130 317	-5 948	133 449	152 914	-19 465	149 451	183 428	-33 977	171 940	217 838	-45 898	Total economy	1
2	Sociedades Não Financeiras	S.11	5 574	16 864	-11 290	1 654	23 707	-22 053	1 470	27 139	-25 669	1 845	33 072	-31 227	1 756	38 865	-37 109	2 308	41 308	-39 000	Non-financial corporations	2
3	Sociedades Financeiras	S.12	87 565	24 436	63 129	104 662	20 832	83 830	103 318	21 026	82 292	109 632	37 713	71 919	125 719	50 223	75 496	147 146	66 446	80 700	Financial corporations	3
4	Administrações Públicas	S.13	1 576	70 671	-69 095	1 540	80 867	-79 327	1 969	82 272	-80 303	2 049	82 254	-80 205	1 476	94 367	-92 891	1 813	110 112	-108 299	General government	4
5	Particulares	S.14+S.15	18 651	1	18 650	16 499	-64	16 563	17 611	-120	17 731	19 923	-125	20 048	20 500	-27	20 527	20 673	-26	20 699	Households + NPISH	5
6	Resto do Mundo	S.2	79 795	81 189	-1 394	93 950	92 963	987	98 842	92 893	5 949	114 696	95 231	19 465	138 148	104 171	33 977	166 360	120 462	45 898	Rest of the world	6
			1	2	3	4	5	6	7	8	9	10	11	12	13	14	15	16	17	18		
		Code ESA 95	Assets	Liabilities	Net	Assets	Liabilities	Net	Assets	Liabilities	Net	Assets	Liabilities	Net	Assets	Liabilities	Net	Assets	Liabilities	Net		
			2004			2005			2006			2007			2008			2009				

F.2.3.3 CONTAS NACIONAIS FINANCEIRAS - PATRIMÓNIOS FINANCEIROS

Instrumento financeiro - Empréstimos
Valores consolidados

Fonte / Source: Banco de Portugal

NATIONAL FINANCIAL ACCOUNTS - FINANCIAL ASSETS AND LIABILITIES

Financial instrument - Loans
Consolidated values

10^6 euros

		Código SEC 95	2004			2005			2006			2007			2008			2009				
			Activos	Passivos	Saldo	Activos	Passivos	Saldo	Activos	Passivos	Saldo	Activos	Passivos	Saldo	Activos	Passivos	Saldo	Activos	Passivos	Saldo		
			1	2	3	4	5	6	7	8	9	10	11	12	13	14	15	16	17	18		
1	Total da Economia	S.1	265 243	284 149	-18 906	279 270	303 607	-24 337	298 521	329 381	-30 860	326 416	359 122	-32 706	355 090	379 191	-24 101	367 200	388 555	-21 355	Total economy	1
2	Sociedades Não Financeiras	S.11	12 962	137 211	-124 249	14 443	141 786	-127 343	15 763	150 682	-134 919	18 972	166 375	-147 403	21 251	183 055	-161 804	23 950	191 205	-167 255	Non-financial corporations	2
3	Sociedades Financeiras	S.12	223 908	22 810	201 098	236 566	26 060	210 506	254 110	29 457	224 653	279 551	29 774	249 777	303 098	28 480	274 618	310 772	25 194	285 578	Financial corporations	3
4	Administrações Públicas	S.13	4 133	9 306	-5 173	4 828	9 163	-4 335	4 580	9 258	-4 678	2 253	10 355	-8 102	2 978	8 508	-5 530	2 753	9 501	-6 748	General government	4
5	Particulares	S.14+S.15	24 239	114 822	-90 583	23 434	126 598	-103 164	24 067	139 984	-115 917	25 640	152 617	-126 977	27 763	159 147	-131 384	29 725	162 655	-132 930	Households + NPISH	5
6	Resto do Mundo	S.2	47 096	28 190	18 906	50 672	26 336	24 336	56 387	25 527	30 860	60 627	27 921	32 706	58 368	34 267	24 101	58 516	37 161	21 355	Rest of the world	6
			1	2	3	4	5	6	7	8	9	10	11	12	13	14	15	16	17	18		
		Code ESA 95	Assets	Liabilities	Net	Assets	Liabilities	Net	Assets	Liabilities	Net	Assets	Liabilities	Net	Assets	Liabilities	Net	Assets	Liabilities	Net		
			2004			2005			2006			2007			2008			2009				

F.2.3.4 CONTAS NACIONAIS FINANCEIRAS - PATRIMÓNIOS FINANCEIROS

Instrumento financeiro - Acções e outras Participações
Valores consolidados

Fonte / Source: Banco de Portugal

NATIONAL FINANCIAL ACCOUNTS - FINANCIAL ASSETS AND LIABILITIES

Financial instrument - Shares and other equity
Consolidated values

10^6 euros

		Código SEC 95	2004			2005			2006			2007			2008			2009				
			Activos	Passivos	Saldo	Activos	Passivos	Saldo	Activos	Passivos	Saldo	Activos	Passivos	Saldo	Activos	Passivos	Saldo	Activos	Passivos	Saldo		
			1	2	3	4	5	6	7	8	9	10	11	12	13	14	15	16	17	18		
1	Total da Economia	S.1	215 918	253 298	-37 380	240 131	274 438	-34 307	244 882	287 512	-42 630	263 244	310 447	-47 203	224 556	266 328	-41 772	244 896	294 977	-50 081	Total economy	1
2	Sociedades Não Financeiras	S.11	45 404	158 317	-112 913	52 559	166 927	-114 368	44 748	177 903	-133 155	49 363	196 260	-146 897	46 282	165 252	-118 970	49 483	181 406	-131 923	Non-financial corporations	2
3	Sociedades Financeiras	S.12	46 713	94 980	-48 267	51 058	107 512	-56 454	53 096	109 609	-56 513	60 559	114 187	-53 628	45 485	101 076	-55 591	54 643	113 572	-58 929	Financial corporations	3
4	Administrações Públicas	S.13	22 474	0	22 474	23 860	0	23 860	24 631	0	24 631	25 626	0	25 626	27 711	0	27 711	30 394	0	30 394	General government	4
5	Particulares	S.14+S.15	101 327	0	101 327	112 654	0	112 654	122 407	0	122 407	127 696	0	127 696	105 077	0	105 077	110 376	0	110 376	Households + NPISH	5
6	Resto do Mundo	S.2	80 944	43 565	37 379	91 749	57 442	34 307	111 072	68 442	42 630	123 727	76 524	47 203	107 153	65 380	41 773	118 475	68 394	50 081	Rest of the world	6
			1	2	3	4	5	6	7	8	9	10	11	12	13	14	15	16	17	18		
		Code ESA 95	Assets	Liabilities	Net	Assets	Liabilities	Net	Assets	Liabilities	Net	Assets	Liabilities	Net	Assets	Liabilities	Net	Assets	Liabilities	Net		
			2004			2005			2006			2007			2008			2009				

Séries Trimestrais

Quarterly Series

F.2.4.1 TOTAL DA ECONOMIA

Posições em fim de período

Valores consolidados

Fonte / Source: Banco de Portugal

TOTAL ECONOMY

End-of-period positions

Consolidated values

10^6 euros

		Activos financeiros								Passivos							Activos Financeiros Líquidos
		Ouro Monetário e DSE (F.1)	Numerário e Depósitos (F.2)	Títulos excepto Acções (F.3)	Emprésti-mos (F.4)	Acções e outras Participa-ções (F.5)	Reservas Técnicas de Seguros (F.6)	Outros Débitos e Créditos (F.7)	Total (F.A)	Numerário e Depósitos (F.2)	Títulos excepto Acções (F.3)	Emprésti-mos (F.4)	Acções e outras Participa-ções (F.5)	Reservas Técnicas de Seguros (F.6)	Outros Débitos e Créditos (F.7)	Total (F.L)	(BF.90)
		1	2	3	4	5	6	7	8=1+...+7	9	10	11	12	13	14	15=9+..+14	16=8-15
04	Jun	5 099	203 076	108 727	261 214	205 703	51 356	53 221	888 396	246 247	109 843	279 475	240 216	50 699	54 144	980 624	-92 228
	Set	5 229	199 452	109 781	264 209	207 552	52 174	51 231	889 626	243 408	109 160	283 298	242 676	51 500	52 443	982 484	-92 858
	Dez	4 855	203 013	113 367	265 243	215 918	51 585	53 898	907 879	245 111	111 973	284 149	253 298	51 186	55 383	1 001 100	-93 221
05	Mar	4 980	202 028	118 270	265 186	218 474	52 730	49 251	910 920	248 113	113 644	285 034	256 666	52 319	51 026	1 006 802	-95 882
	Jun	5 161	204 812	122 515	272 071	222 171	55 747	51 862	934 341	255 692	118 986	290 312	258 636	55 297	52 638	1 031 562	-97 221
	Set	5 488	210 853	126 212	276 542	227 139	57 958	49 593	953 786	261 416	122 626	295 985	265 645	57 484	50 293	1 053 450	-99 664
	Dez	5 924	216 149	124 355	279 270	240 131	60 137	48 357	974 323	264 638	125 342	303 607	274 438	59 667	48 908	1 076 599	-102 276
06	Mar	6 562	217 479	127 832	281 869	251 873	61 689	44 932	992 236	275 347	123 570	307 382	287 020	61 208	45 875	1 100 403	-108 167
	Jun	6 424	218 230	130 000	287 864	254 439	62 577	46 611	1 006 144	279 969	125 997	316 216	286 734	62 079	46 557	1 117 552	-111 408
	Set	5 933	219 301	125 943	294 838	260 120	63 992	45 262	1 015 391	276 593	127 289	320 288	297 558	63 477	45 060	1 130 266	-114 875
	Dez	6 023	236 299	124 369	298 521	244 882	65 705	50 508	1 026 306	288 049	130 317	329 381	287 512	65 496	50 284	1 151 040	-124 734
07	Mar	6 214	226 079	127 534	301 869	254 998	67 219	53 438	1 037 350	282 768	131 855	334 274	295 738	67 024	52 560	1 164 221	-126 870
	Jun	5 992	238 171	129 497	310 428	261 981	68 521	54 570	1 069 161	293 871	143 098	339 103	306 283	68 326	54 395	1 205 075	-135 914
	Set	6 484	246 914	127 991	317 178	258 142	69 532	55 572	1 081 813	299 804	146 529	348 975	298 224	69 339	55 107	1 217 977	-136 164
	Dez	7 073	250 787	133 449	326 416	263 244	71 651	58 352	1 110 972	306 297	152 914	359 122	310 447	71 453	58 233	1 258 465	-147 493
08	Mar	7 372	249 266	135 151	331 712	250 062	73 102	59 143	1 105 806	308 535	158 493	361 950	291 819	72 916	58 908	1 252 622	-146 815
	Jun	7 359	255 159	139 146	340 721	244 047	72 804	64 498	1 123 734	314 573	170 145	368 101	281 444	72 615	64 672	1 271 551	-147 816
	Set	7 799	256 229	141 268	345 672	236 476	72 169	65 929	1 125 543	316 699	176 170	373 221	275 074	71 978	65 625	1 278 767	-153 224
	Dez	7 732	244 472	149 451	355 090	224 556	71 672	66 813	1 119 785	314 757	183 428	379 191	266 328	71 481	66 095	1 281 280	-161 495
09	Mar	8 578	244 106	154 419	359 472	222 671	71 256	65 424	1 125 926	315 748	191 253	379 822	269 303	70 994	65 176	1 292 296	-166 370
	Jun	8 275	244 235	163 130	362 686	230 980	71 975	65 885	1 147 168	312 566	206 594	383 035	279 536	71 713	66 279	1 319 724	-172 556
	Set	9 310	238 099	173 652	364 049	241 350	73 365	67 278	1 167 104	312 918	210 866	386 443	293 478	73 099	66 956	1 343 760	-176 657
	Dez	10 332	246 505	171 940	367 200	244 896	73 934	69 066	1 183 873	318 204	217 838	388 555	294 977	73 662	68 821	1 362 058	-178 185
10	Mar	11 062	249 142	183 787	368 179	248 860	76 199	68 862	1 206 091	327 548	226 487	389 034	298 377	75 933	68 801	1 386 180	-180 088

	1	2	3	4	5	6	7	8=1+...+7	9	10	11	12	13	14	15=9+..+14	16=8-15
	Monetary Gold and SDR (F.1)	Currency and deposits (F.2)	Securities other than shares (F.3)	Loans (F.4)	Shares and other equity (F.5)	Insurance technical reserves (F.6)	Other accounts receivable and payable (F.7)	Total (F.A)	Currency and deposits (F.2)	Securities other than shares (F.3)	Loans (F.4)	Shares and other equity (F.5)	Insurance technical reserves (F.6)	Other accounts receivable and payable (F.7)	Total (F.L)	Net financial assets (BF.90)
	Financial assets								Liabilities							

F.2.4.2 SOCIEDADES NÃO FINANCEIRAS

Posições em fim de período

Valores consolidados

Fonte / Source: Banco de Portugal

NON-FINANCIAL CORPORATIONS

End-of-period positions

Consolidated values

10^6 euros

		Activos financeiros								Passivos							Activos Financeiros Líquidos
		Ouro Monetário e DSE (F.1)	Numerário e Depósitos (F.2)	Títulos excepto Acções (F.3)	Emprésti-mos (F.4)	Acções e outras Participa-ções (F.5)	Reservas Técnicas de Seguros (F.6)	Outros Débitos e Créditos (F.7)	Total (F.A)	Numerário e Depósitos (F.2)	Títulos excepto Acções (F.3)	Emprésti-mos (F.4)	Acções e outras Participa-ções (F.5)	Reservas Técnicas de Seguros (F.6)	Outros Débitos e Créditos (F.7)	Total (F.L)	(BF.90)
		1	2	3	4	5	6	7	8=1+...+7	9	10	11	12	13	14	15=9+..+14	16=8-15
04	Jun	0	34 580	5 753	15 525	43 204	2 374	28 017	129 453	0	16 290	138 888	152 207	1 851	25 833	335 069	-205 617
	Set	0	34 805	5 885	17 051	43 900	2 385	26 755	130 781	0	16 194	138 963	154 328	1 893	24 206	335 585	-204 804
	Dez	0	36 651	5 574	12 962	45 404	2 412	30 091	133 094	0	16 864	137 211	158 317	2 057	25 079	339 528	-206 434
05	Mar	0	34 899	6 713	13 398	46 348	2 500	29 779	133 638	0	18 625	135 704	159 089	1 760	22 452	337 630	-203 993
	Jun	0	35 835	5 809	13 783	47 167	2 528	30 422	135 544	0	19 579	138 712	159 228	1 868	24 324	343 711	-208 167
	Set	0	36 974	5 106	14 914	46 766	2 552	29 439	135 751	0	19 535	139 308	162 351	2 025	23 478	346 698	-210 947
	Dez	0	41 146	1 654	14 443	52 559	2 607	29 566	141 975	0	23 707	141 786	166 927	1 976	21 243	355 639	-213 663
06	Mar	0	38 085	1 791	14 959	54 644	2 763	28 977	141 218	0	22 476	142 366	174 462	1 924	20 497	361 725	-220 507
	Jun	0	38 263	1 766	15 368	54 854	2 750	27 921	140 922	0	23 788	147 605	174 249	1 604	19 841	367 087	-226 165
	Set	0	38 219	1 554	17 402	56 206	2 771	26 592	142 744	0	23 353	148 130	178 730	1 669	19 198	371 081	-228 337
	Dez	0	44 066	1 470	15 763	44 748	2 759	27 452	136 258	0	27 139	150 682	177 903	1 876	20 779	378 380	-242 121
07	Mar	0	40 109	1 767	16 194	46 842	2 943	30 022	137 877	0	26 758	152 443	181 569	1 787	21 126	383 682	-245 805
	Jun	0	41 510	1 615	16 644	48 748	2 938	28 170	139 624	0	29 369	157 378	186 477	1 781	22 167	397 172	-257 548
	Set	0	42 319	1 608	17 370	48 600	2 968	27 229	140 094	0	31 479	160 727	184 113	1 583	22 687	400 589	-260 495
	Dez	0	43 788	1 845	18 972	49 363	2 891	31 601	148 461	0	33 072	166 375	196 260	2 308	23 663	421 678	-273 217
08	Mar	0	42 048	1 764	19 163	48 106	3 062	31 195	145 338	0	33 985	169 558	185 346	2 329	22 584	413 802	-268 464
	Jun	0	41 849	1 721	20 192	47 432	3 024	32 081	146 299	0	37 398	173 200	178 943	2 348	26 393	418 283	-271 983
	Set	0	42 139	1 799	20 062	47 798	2 991	29 023	143 812	0	38 784	176 684	173 130	2 335	25 753	416 686	-272 874
	Dez	0	42 487	1 756	21 251	46 282	2 897	28 893	143 566	0	38 865	183 055	165 252	2 349	26 164	415 685	-272 119
09	Mar	0	41 463	1 941	22 472	46 430	2 837	31 557	146 701	0	40 396	184 652	167 298	2 318	23 779	418 445	-271 744
	Jun	0	42 006	1 958	23 275	48 847	2 837	30 330	149 252	0	42 995	186 374	171 354	2 269	26 039	429 031	-279 779
	Set	0	42 212	2 520	22 363	49 988	2 783	29 964	149 830	0	42 731	188 522	178 606	2 242	26 142	438 244	-288 414
	Dez	0	42 352	2 308	23 950	49 483	2 706	31 130	151 929	0	41 308	191 205	181 406	2 203	27 628	443 749	-291 820
10	Mar	0	41 998	2 205	24 849	49 447	2 568	33 487	154 554	0	41 753	190 786	184 280	2 164	27 742	446 725	-292 172

	1	2	3	4	5	6	7	8=1+...+7	9	10	11	12	13	14	15=9+..+14	16=8-15
	Monetary Gold and SDR (F.1)	Currency and deposits (F.2)	Securities other than shares (F.3)	Loans (F.4)	Shares and other equity (F.5)	Insurance technical reserves (F.6)	Other accounts receivable and payable (F.7)	Total (F.A)	Currency and deposits (F.2)	Securities other than shares (F.3)	Loans (F.4)	Shares and other equity (F.5)	Insurance technical reserves (F.6)	Other accounts receivable and payable (F.7)	Total (F.L)	Net financial assets (BF.90)
	Financial assets								Liabilities							

F.2.4.3 SOCIEDADES FINANCEIRAS — FINANCIAL CORPORATIONS

Posições em fim de período — **End-of-period positions**

Valores consolidados — **Consolidated values**

Fonte / Source: Banco de Portugal

10^6 euros

		Activos financeiros								Passivos							Activos Financeiros Líquidos
		Ouro Monetário e DSE (F.1)	Numerário e Depósitos (F.2)	Títulos excepto Acções (F.3)	Emprésti-mos (F.4)	Acções e outras Participa-ções (F.5)	Reservas Técnicas de Seguros (F.6)	Outros Débitos e Créditos (F.7)	Total (F.A)	Numerário e Depósitos (F.2)	Títulos excepto Acções (F.3)	Emprésti-mos (F.4)	Acções e outras Participa-ções (F.5)	Reservas Técnicas de Seguros (F.6)	Outros Débitos e Créditos (F.7)	Total (F.L)	(BF.90)
		1	2	3	4	5	6	7	8=1+...+7	9	10	11	12	13	14	15=9+..+14	16=8-15
04	Jun	5 099	49 655	83 677	217 052	41 026	841	11 158	408 510	229 811	24 698	23 768	88 008	48 848	7 866	422 999	-14 489
	Set	5 229	45 827	84 597	218 627	41 283	859	10 707	407 128	226 782	23 782	24 015	88 347	49 607	7 611	420 145	-13 016
	Dez	4 855	45 121	87 565	223 908	46 713	584	10 176	418 922	228 507	24 436	22 810	94 980	49 129	9 614	429 477	-10 554
05	Mar	4 980	47 391	90 033	223 947	46 637	603	7 798	421 390	231 493	22 658	23 464	97 577	50 559	8 610	434 360	-12 970
	Jun	5 161	47 284	95 352	230 692	45 757	644	9 224	434 114	239 069	22 979	23 169	99 408	53 429	8 089	446 144	-12 029
	Set	5 488	51 646	99 529	234 175	47 503	670	8 119	447 129	244 546	23 352	25 125	103 294	55 459	8 410	460 187	-13 059
	Dez	5 924	51 719	104 662	236 566	51 058	666	5 108	455 703	247 611	20 832	26 060	107 512	57 691	9 478	469 184	-13 480
06	Mar	6 562	56 817	106 560	239 510	57 325	689	3 558	471 022	257 686	21 064	27 224	112 558	59 284	7 202	485 018	-13 996
	Jun	6 424	54 222	108 948	244 915	59 463	705	4 276	478 953	261 695	20 913	27 425	112 486	60 474	8 721	491 714	-12 761
	Set	5 933	55 006	104 798	249 298	61 918	724	3 918	481 596	257 910	22 076	27 803	118 828	61 808	7 524	495 949	-14 353
	Dez	6 023	62 305	103 318	254 110	53 096	413	10 281	489 546	268 970	21 026	29 457	109 609	63 620	11 168	503 850	-14 304
07	Mar	6 214	59 183	105 345	257 622	55 549	413	9 482	493 809	263 715	24 789	30 082	114 169	65 238	11 836	509 828	-16 019
	Jun	5 992	65 807	107 636	265 944	59 947	413	10 073	515 812	274 627	32 789	28 884	119 806	66 545	12 215	534 865	-19 052
	Set	6 484	70 647	104 963	271 583	58 407	413	12 570	525 068	279 859	34 933	29 601	114 111	67 756	12 571	538 832	-13 764
	Dez	7 073	67 679	109 632	279 551	60 559	413	14 586	539 493	286 291	37 713	29 774	114 187	69 145	12 536	549 645	-10 153
08	Mar	7 372	66 468	110 384	285 164	54 454	413	16 580	540 835	288 971	40 103	29 744	106 474	70 588	13 208	549 087	-8 252
	Jun	7 359	67 888	114 348	293 021	53 456	413	17 273	553 759	295 179	48 674	30 216	102 501	70 267	15 416	562 252	-8 493
	Set	7 799	66 122	117 072	297 291	48 864	413	18 411	555 972	297 670	50 996	29 566	101 945	69 642	17 638	567 456	-11 484
	Dez	7 732	50 033	125 719	303 098	45 485	406	19 379	551 853	295 277	50 223	28 480	101 076	69 132	18 949	563 138	-11 285
09	Mar	8 578	48 711	130 871	306 841	44 076	473	17 779	557 329	296 609	52 906	27 985	102 004	68 675	19 922	568 102	-10 774
	Jun	8 275	46 227	137 320	309 070	47 464	473	17 543	566 372	293 387	58 531	27 688	108 182	69 445	19 306	576 539	-10 166
	Set	9 310	45 511	147 648	310 692	52 452	473	17 777	583 862	293 994	62 851	26 681	114 872	70 857	19 028	588 283	-4 421
	Dez	10 332	51 648	147 146	310 772	54 643	472	17 976	592 989	299 256	66 446	25 194	113 572	71 459	18 558	594 485	-1 496
10	Mar	11 062	55 288	159 742	311 531	56 136	456	17 966	612 181	309 072	71 432	25 123	114 097	73 769	17 942	611 435	746
		1	2	3	4	5	6	7	8=1+...+7	9	10	11	12	13	14	15=9+..+14	16=8-15
		Monetary Gold and SDR (F.1)	Currency and deposits (F.2)	Securities other than shares (F.3)	Loans (F.4)	Shares and other equity (F.5)	Insurance technical reserves (F.6)	Other accounts receivable and payable (F.7)	Total (F.A)	Currency and deposits (F.2)	Securities other than shares (F.3)	Loans (F.4)	Shares and other equity (F.5)	Insurance tecnhical reserves (F.6)	Other accounts receivable and payable (F.7)	Total (F.L)	Net financial assets (BF.90)
		Financial assets								Liabilities							

F.2.4.4 ADMINISTRAÇÕES PÚBLICAS — GENERAL GOVERNMENT

Posições em fim de período — **End-of-period positions**

Valores consolidados — **Consolidated values**

Fonte / Source: Banco de Portugal

10^6 euros

		Activos financeiros								Passivos							Activos Financei-ros Líquidos
		Ouro Monetário e DSE (F.1)	Numerário e Depósitos (F.2)	Títulos excepto Acções (F.3)	Emprésti-mos (F.4)	Acções e outras Participa-ções (F.5)	Reservas Técnicas de Seguros (F.6)	Outros Débitos e Créditos (F.7)	Total (F.A)	Numerário e Depósitos (F.2)	Títulos excepto Acções (F.3)	Emprésti-mos (F.4)	Acções e outras Participa-ções (F.5)	Reservas Técnicas de Seguros (F.6)	Outros Débitos e créditos (F.7)	Total (F.L)	(BF.90)
		1	2	3	4	5	6	7	8=1+...+7	9	10	11	12	13	14	15=9+..+1	16=8-15
04	Jun	0	7 019	1 981	4 494	24 672	14	5 947	44 127	16 436	68 856	7 423	0	0	6 382	99 098	-54 971
	Set	0	5 088	1 870	4 299	24 461	14	5 422	41 153	16 626	69 183	8 445	0	0	6 542	100 795	-59 642
	Dez	0	6 498	1 576	4 133	22 474	15	7 197	41 894	16 603	70 671	9 306	0	0	6 543	103 124	-61 230
05	Mar	0	5 572	1 722	4 335	22 393	15	6 645	40 682	16 620	72 420	9 086	0	0	5 572	103 698	-63 016
	Jun	0	6 588	1 955	4 612	22 180	15	6 831	42 181	16 623	76 497	8 218	0	0	5 714	107 052	-64 871
	Set	0	7 280	2 047	4 702	22 464	16	6 110	42 619	16 870	79 809	8 545	0	0	4 950	110 174	-67 556
	Dez	0	7 380	1 540	4 828	23 860	17	6 616	44 241	17 027	80 867	9 163	0	0	4 914	111 970	-67 730
06	Mar	0	7 081	1 777	4 804	24 743	18	6 093	44 516	17 661	80 116	8 576	0	0	4 574	110 926	-66 410
	Jun	0	8 759	1 779	4 706	24 247	18	6 313	45 821	18 274	81 386	8 606	0	0	4 382	112 648	-66 826
	Set	0	7 150	1 591	4 762	24 547	18	6 155	44 223	18 683	81 954	8 241	0	0	4 630	113 509	-69 286
	Dez	0	8 270	1 969	4 580	24 631	19	6 498	45 968	19 079	82 272	9 258	0	0	4 710	115 320	-69 352
07	Mar	0	5 877	1 957	4 535	25 186	20	6 344	43 918	19 053	80 409	9 591	0	0	5 691	114 745	-70 827
	Jun	0	6 865	2 038	4 528	24 763	20	6 584	44 798	19 244	81 040	7 496	0	0	5 740	113 519	-68 722
	Set	0	7 286	2 063	4 387	25 080	20	6 582	45 419	19 945	80 205	10 069	0	0	5 862	116 080	-70 662
	Dez	0	7 853	2 049	2 253	25 626	20	6 937	44 738	20 007	82 254	10 355	0	0	5 436	118 052	-73 314
08	Mar	0	7 467	1 951	2 191	25 664	21	6 186	43 480	19 564	84 504	8 690	0	0	6 835	119 595	-76 115
	Jun	0	9 402	2 466	2 199	25 196	21	6 407	45 691	19 394	84 154	8 520	0	0	6 735	118 803	-73 112
	Set	0	7 854	1 708	2 188	27 162	21	6 295	45 228	19 029	86 477	9 064	0	0	6 543	121 113	-75 886
	Dez	0	7 298	1 476	2 978	27 711	20	6 911	46 394	19 480	94 367	8 508	0	0	5 130	127 485	-81 091
09	Mar	0	8 942	1 599	3 026	28 410	19	5 581	47 578	19 139	97 960	8 576	0	0	6 288	131 963	-84 385
	Jun	0	10 885	2 036	2 973	28 680	19	6 358	50 952	19 179	105 081	9 107	0	0	6 323	139 689	-88 737
	Set	0	6 365	2 180	2 852	29 101	19	6 062	46 579	18 924	105 317	9 991	0	0	6 637	140 869	-94 290
	Dez	0	6 794	1 813	2 753	30 394	19	6 784	48 557	18 948	110 112	9 501	0	0	6 039	144 599	-96 042
10	Mar	0	6 828	1 647	2 818	31 839	18	6 168	49 318	18 476	113 316	10 105	0	0	7 173	149 070	-99 752
		1	2	3	4	5	6	7	8=1+...+7	9	10	11	12	13	14	15=9+..+14	16=8-15
		Monetary Gold and SDR (F.1)	Currency and deposits (F.2)	Securities other than shares (F.3)	Loans (F.4)	Shares and other equity (F.5)	Insurance technical reserves (F.6)	Other accounts receivable and payable (F.7)	Total (F.A)	Currency and deposits (F.2)	Securities other than shares (F.3)	Loans (F.4)	Shares and other equity (F.5)	Insurance technical reserves (F.6)	Other accounts receivable and payable (F.7)	Total (F.L)	Net financial assets (BF.90)
		Financial assets								Liabilities							

F.2.4.5 PARTICULARES — HOUSEHOLDS

Posições em fim de período — **End-of-period positions**

Valores consolidados — **Consolidated values**

Fonte / Source: Banco de Portugal

10^6 euros

		Activos financeiros								Passivos							Activos Financeiros Líquidos
		Ouro Monetário e DSE (F.1) 1	Numerário e Depósitos (F.2) 2	Títulos excepto Acções (F.3) 3	Empréstimos (F.4) 4	Acções e outras Participações (F.5) 5	Reservas Técnicas de Seguros (F.6) 6	Outros Débitos e Créditos (F.7) 7	Total (F.A) 8=1+...+7	Numerário e Depósitos (F.2) 9	Títulos excepto Acções (F.3) 10	Empréstimos (F.4) 11	Acções e outras Participações (F.5) 12	Reservas Técnicas de Seguros (F.6) 13	Outros Débitos e Créditos (F.7) 14	Total (F.L) 15=9+..+14	(BF.90) 16=8-15
04	Jun	0	111 822	17 315	24 143	96 801	48 127	8 098	306 307	0	-1	109 395	0	0	14 063	123 457	182 849
	Set	0	113 732	17 429	24 232	97 908	48 915	8 347	310 563	0	1	111 875	0	0	14 083	125 959	184 604
	Dez	0	114 742	18 651	24 239	101 327	48 575	6 434	313 969	0	1	114 822	0	0	14 147	128 971	184 998
05	Mar	0	114 166	19 802	23 506	103 096	49 611	5 029	315 211	0	-58	116 780	0	0	14 391	131 113	184 098
	Jun	0	115 105	19 399	22 984	107 068	52 560	5 385	322 502	0	-68	120 213	0	0	14 510	134 655	187 847
	Set	0	114 953	19 531	22 752	110 406	54 721	5 925	328 288	0	-71	123 006	0	0	13 455	136 391	191 897
	Dez	0	115 904	16 499	23 434	112 654	56 846	7 066	332 404	0	-64	126 598	0	0	13 272	139 807	192 597
06	Mar	0	115 496	17 704	22 595	115 161	58 219	6 304	335 479	0	-86	129 216	0	0	13 603	142 733	192 746
	Jun	0	116 986	17 507	22 875	115 875	59 103	8 101	340 448	0	-89	132 579	0	0	13 613	146 104	194 344
	Set	0	118 925	18 000	23 377	117 449	60 479	8 597	346 828	0	-94	136 114	0	0	13 708	149 727	197 100
	Dez	0	121 657	17 611	24 067	122 407	62 514	6 277	354 533	0	-120	139 984	0	0	13 627	153 491	201 043
07	Mar	0	120 910	18 465	23 518	127 421	63 842	7 589	361 746	0	-101	142 159	0	0	13 907	155 965	205 781
	Jun	0	123 989	18 208	23 312	128 524	65 150	9 743	368 927	0	-99	145 346	0	0	14 273	159 519	209 408
	Set	0	126 662	19 356	23 838	126 056	66 130	9 190	371 233	0	-87	148 577	0	0	13 986	162 476	208 757
	Dez	0	131 467	19 923	25 640	127 696	68 327	5 228	378 281	0	-125	152 617	0	0	16 598	169 090	209 191
08	Mar	0	133 283	21 051	25 194	121 838	69 606	5 182	376 153	0	-99	153 957	0	0	16 280	170 138	206 015
	Jun	0	136 020	20 612	25 309	117 963	69 346	8 736	377 985	0	-81	156 165	0	0	16 128	172 213	205 773
	Set	0	140 114	20 689	26 131	112 653	68 744	12 200	380 531	0	-88	157 908	0	0	15 691	173 511	207 020
	Dez	0	144 654	20 500	27 763	105 077	68 349	11 630	377 973	0	-27	159 147	0	0	15 852	174 972	203 000
09	Mar	0	144 989	20 008	27 134	103 756	67 927	10 506	374 320	0	-10	158 609	0	0	15 188	173 786	200 533
	Jun	0	145 118	21 816	27 368	105 988	68 647	11 655	380 591	0	-14	159 867	0	0	14 611	174 465	206 126
	Set	0	144 011	21 303	28 142	109 809	70 090	13 475	386 832	0	-33	161 249	0	0	15 148	176 364	210 467
	Dez	0	145 710	20 673	29 725	110 376	70 737	13 176	390 398	0	-26	162 655	0	0	16 597	179 225	211 173
10	Mar	0	145 028	20 194	28 981	111 438	73 157	11 241	390 039	0	-15	163 020	0	0	15 944	178 949	211 089
		1 Monetary Gold and SDR (F.1)	2 Currency and deposits (F.2)	3 Securities other than shares (F.3)	4 Loans (F.4)	5 Shares and other equity (F.5)	6 Insurance technical reserves (F.6)	7 Other accounts receivable and payable (F.7)	8=1+...+7 Total (F.A)	9 Currency and deposits (F.2)	10 Securities other than shares (F.3)	11 Loans (F.4)	12 Shares and other equity (F.5)	13 Insurance technical reserves (F.6)	14 Other accounts receivable and payable (F.7)	15=9+..+14 Total (F.L)	16=8-15 Net financial assets (BF.90)
		Financial assets								Liabilities							

F.2.4.6 RESTO DO MUNDO — REST OF THE WORLD

Posições em fim de período — **End-of-period positions**

Valores consolidados — **Consolidated values**

Fonte / Source: Banco de Portugal

10^6 euros

		Activos financeiros								Passivos							Activos Financeiros Líquidos
		Ouro Monetário e DSE (F.1) 1	Numerário e Depósitos (F.2) 2	Títulos excepto Acções (F.3) 3	Empréstimos (F.4) 4	Acções e outras Participações (F.5) 5	Reservas Técnicas de Seguros (F.6) 6	Outros Débitos e Créditos (F.7) 7	Total (F.A) 8=1+...+7	Numerário e Depósitos (F.2) 9	Títulos excepto Acções (F.3) 10	Empréstimos (F.4) 11	Acções e outras Participações (F.5) 12	Reservas Técnicas de Seguros (F.6) 13	Outros Débitos e Créditos (F.7) 14	Total (F.L) 15=9+..+14	(BF.90) 16=8-15
04	Jun	0	114 472	76 762	50 464	74 940	185	10 152	326 975	71 300	75 646	32 203	40 427	841	9 229	229 647	97 328
	Set	0	111 635	77 145	52 303	76 728	185	9 535	327 532	67 679	77 765	33 214	41 604	859	8 323	229 444	98 087
	Dez	0	107 359	79 795	47 096	80 944	185	10 716	326 095	65 261	81 189	28 190	43 565	584	9 231	228 020	98 076
05	Mar	0	113 770	80 163	47 895	83 549	192	10 124	335 693	67 686	84 788	28 047	45 357	603	8 349	234 831	100 862
	Jun	0	118 640	86 335	47 422	83 631	194	10 225	346 448	67 760	89 865	29 181	47 166	644	9 450	244 066	102 382
	Set	0	121 764	89 466	49 669	88 229	196	9 759	359 083	71 201	93 052	30 226	49 723	670	9 059	253 931	105 152
	Dez	0	118 713	93 950	50 672	91 749	196	10 317	365 597	70 224	92 963	26 336	57 442	666	9 766	257 398	108 200
06	Mar	0	133 895	91 264	52 704	95 126	208	11 050	384 247	76 027	95 526	27 191	59 978	689	10 106	269 517	114 730
	Jun	0	135 865	93 079	54 513	95 365	207	10 713	389 741	74 126	97 081	26 161	63 069	705	10 767	271 909	117 832
	Set	0	132 853	94 691	54 122	102 432	209	9 806	394 113	75 561	93 345	28 673	64 995	724	10 008	273 305	120 808
	Dez	0	134 579	98 842	56 387	111 072	205	10 494	411 580	82 829	92 893	25 527	68 442	413	10 718	280 823	130 757
07	Mar	0	136 532	98 749	58 831	112 752	218	10 522	417 603	79 843	94 428	26 425	72 011	413	11 399	284 519	133 084
	Jun	0	143 659	109 176	56 705	119 024	218	11 074	439 856	87 959	95 575	28 031	74 723	413	11 249	297 950	141 906
	Set	0	146 695	111 164	59 853	115 068	220	10 141	443 141	93 805	92 625	28 056	74 987	413	10 606	300 492	142 649
	Dez	0	146 435	114 696	60 627	123 727	215	11 142	456 842	90 925	95 231	27 921	76 524	413	11 261	302 276	154 566
08	Mar	0	149 734	118 309	58 920	114 787	227	11 433	453 409	90 464	94 967	28 681	73 029	413	11 668	299 222	154 187
	Jun	0	151 686	127 436	59 261	110 913	224	11 422	460 942	92 271	96 437	31 882	73 516	413	11 247	305 767	155 175
	Set	0	151 299	132 534	59 709	109 537	222	10 736	464 037	90 829	97 633	32 160	70 939	413	11 040	303 014	161 023
	Dez	0	143 390	138 148	58 368	107 153	215	10 133	457 407	73 105	104 171	34 267	65 380	406	10 851	288 180	169 227
09	Mar	0	143 191	144 785	58 347	110 416	210	9 375	466 325	71 549	107 952	37 998	63 783	473	9 623	291 377	174 948
	Jun	0	137 102	155 564	58 824	114 121	210	10 027	475 848	68 771	112 100	38 474	65 564	473	9 634	295 017	180 831
	Set	0	142 670	157 781	59 578	119 410	206	9 607	489 253	67 852	120 567	37 183	67 282	473	9 929	303 286	185 967
	Dez	0	145 599	166 360	58 516	118 475	201	10 147	499 297	73 900	120 462	37 161	68 394	472	10 392	310 780	188 517
10	Mar	0	155 946	172 821	59 486	121 528	191	10 911	520 881	77 540	130 121	38 630	72 011	456	10 973	329 731	191 150
		1 Monetary Gold and SDR (F.1)	2 Currency and deposits (F.2)	3 Securities other than shares (F.3)	4 Loans (F.4)	5 Shares and other equity (F.5)	6 Insurance technical reserves (F.6)	7 Other accounts receivable and payable (F.7)	8=1+...+7 Total (F.A)	9 Currency and deposits (F.2)	10 Securities other than shares (F.3)	11 Loans (F.4)	12 Shares and other equity (F.5)	13 Insurance technical reserves (F.6)	14 Other accounts receivable and payable (F.7)	15=9+..+14 Total (F.L)	16=8-15 Net financial assets (BF.90)
		Financial assets								Liabilities							

G. Estatísticas das Empresas Não Financeiras da Central de Balanços

G. Statistics on Non-Financial Corporations from the Central Balance-Sheet Database

G.1 Caracterização da informação da Central de Balanços

G.1 Features of the Central Balance-Sheet Database

G.1.1 NÚMERO DE EMPRESAS DA CENTRAL DE BALANÇOS COMUNS EM DOIS ANOS CONSECUTIVOS

Por dimensão e principal actividade económica

NUMBER OF THE SAME CORPORATIONS IN THE CENTRAL BALANCE-SHEET DATABASE IN TWO CONSECUTIVE YEARS

By size and main economic activity

Fonte / Source: Banco de Portugal; Instituto Nacional de Estatística

	Total	Dimensão das empresas		Principal actividade económica												
		Pequenas e médias	Grandes	Indústrias transformadoras	das quais: Alimentares, das bebidas e do tabaco	Têxtil	Pasta, papel e cartão; edição e impressão	Outros produtos minerais não metálicos	Equipamento eléctrico e de óptica	Material de transporte	Produção e distribuição de electricidade, de gás e de água	Construção	Serviços	dos quais: Comércio por grosso e a retalho; reparação	Transportes, armazenagem e comunicações	Actividades imobiliárias, alugueres e serviços às empresas
	1	2	3	4	5	6	7	8	9	10	11	12	13	14	15	16
CBA / ACB***							NOVA SÉRIE / NEW SERIES									
06	311 204	310 193	1 011	39 729	5 360	7 054	3 559	2 873	1 304	718	619	40 251	221 371	88 681	19 697	59 720
07	304 916	303 890	1 026	38 544	5 276	6 793	3 466	2 759	1 294	689	608	39 114	217 551	86 311	19 090	59 317
08	324 581	323 554	1 027	39 578	5 529	6 786	3 603	2 805	1 351	715	647	40 961	233 662	89 991	19 758	65 854
CBT / QCB*																
03 Dez	2 873	2 040	833	936	139	216	41	82	52	52	44	183	1 678	957	145	382
04 Dez	2 923	2 088	835	958	149	206	40	77	56	50	50	187	1 694	984	158	323
05 Dez	2 861	2 094	767	900	140	182	49	80	48	48	52	179	1 700	917	175	351
06 Dez	2 864	2 075	789	905	143	173	48	77	44	49	48	169	1 716	929	167	357
07 Dez	2 930	2 100	830	895	132	179	48	69	50	52	36	172	1 799	963	176	385
08 Dez	3 324	2 474	850	958	144	174	48	70	52	57	45	193	2 096	1 124	191	477
09 Dez	1 970	1 313	657	698	103	80	39	51	41	56	51	105	1 092	342	138	367
10 Mar	1 770	1 325	445	635	71	45	38	42	48	65	66	76	948	250	129	349

	1	2	3	4	5	6	7	8	9	10	11	12	13	14	15	16
	Total	Small and medium-sized	Large	Manufacturing	Food products, beverages and tobacco	Textiles and textile products	Pulp, paper, and paper products; publishing and printing	Other non-metallic mineral products	Electrical and optical equipment	Transport equipment	Production and distribution of electricity, gas and water	Construction	Services	Wholesale and retail trade; repairs	Transport, storage and communication	Real estate, renting and business activities
		Size of corporations		Main economic activity												
					of which:									of which:		

* CBA: Central de Balanços anual. / ACB: Annual Central Balance-Sheet Database. CBT: Central de Balanços trimestral. / QCB: Quarterly Central Balance-Sheet Database.
** Indicadores a partir de 2006 apurados com base na Informação Empresarial Simplificada, com significativo aumento de representatividade face aos anos anteriores. / Indicators since 2006 based on Simplified Corporate Information with a significant increase in representativeness in relation to previous years.

G.1.2 GRAU DE COBERTURA DA CENTRAL DE BALANÇOS[1]
Por dimensão e principal actividade económica

COVERAGE OF THE CENTRAL BALANCE-SHEET DATABASE[1]
By size and main economic activity

Fonte / Source: Banco de Portugal; Instituto Nacional de Estatística

Em percentagem / In percentages

2008		Total	Dimensão das empresas: Pequenas e médias	Dimensão das empresas: Grandes	Principal actividade económica: Indústrias transformadoras	das quais: Alimentares, das bebidas e do tabaco	das quais: Têxtil	das quais: Pasta, papel e cartão; edição e impressão	das quais: Outros produtos minerais não metálicos	das quais: Equipamento eléctrico e de óptica	das quais: Material de transporte	Produção e distribuição de electricidade, de gás e de água	Construção	Serviços	dos quais: Comércio por grosso e a retalho; reparação	dos quais: Transportes, armazenagem e comunicações	dos quais: Actividades Imobiliárias, alugueres e serviços às empresas
		1	2	3	4	5	6	7	8	9	10	11	12	13	14	15	16
Número de empresas / Number of corporations	CBA / ACB*	81.8	81.7	87.4	84.4	86.6	83.2	81.8	88.5	83.8	83.4	78.6	81.8	81.3	82.3	86.5	79.1
	CBT / QCB*	0.8	0.6	72.3	2.0	2.3	2.1	1.1	2.2	3.2	6.7	5.5	0.4	0.7	1.0	0.8	0.6
Número de pessoas ao serviço / Number of employees	CBA / ACB*	86.8	87.8	84.1	90.6	92.0	88.1	89.8	92.9	87.2	88.6	69.2	84.3	86.0	90.4	85.9	85.8
	CBT / QCB*	25.6	6.4	76.7	27.5	27.6	21.7	22.8	33.0	61.9	62.0	56.6	13.7	27.8	23.5	42.9	34.3
Vendas e prestações de serviços / Turnover	CBA / ACB*	89.0	90.2	87.3	94.4	93.4	92.6	93.8	94.5	83.5	95.5	89.9	88.8	86.8	91.7	75.4	79.2
	CBT / QCB*	42.0	13.0	82.3	55.1	54.2	32.9	47.8	52.9	73.4	86.5	79.6	21.8	37.3	40.5	52.0	17.9
Valor acrescentado bruto / Gross value added	CBA / ACB*	98.1	.	.	.	.	.	.	.	.	.	.	.	.	.	.	.
	CBT / QCB*	39.8	.	.	.	.	.	.	.	.	.	.	.	.	.	.	.

2008	1	2	3	4	5	6	7	8	9	10	11	12	13	14	15	16
	Total	Small and medium-sized	Large	Manufacturing	Food products, beverages and tobacco	Textiles and textile products	Pulp, paper, and paper products; publishing and printing	Other non-metallic mineral products	Electrical and optical equipment	Transport equipment	Production and distribution of electricity, gas and water	Construction	Services	Wholesale and retail trade; repairs	Transport, storage and communication	Real estate, renting and business activities
		Size of corporations		Main economic activity	of which:									of which:		

* CBA: Central de Balanços anual. Indicadores a partir de 2006 apurados com base na Informação Empresarial Simplificada, com significativo aumento de representatividade face aos anos anteriores. / ACB: Annual Central Balance-Sheet Database. Indicators since 2006 based on Simplified Corporate Information with a significant increase in representativeness in relation to previous years.
CBT: Central de Balanços trimestral. / QCB: Quarterly Central Balance-Sheet Database.
(1) Peso de cada classe de dimensão ou sector de actividade económica da Central de Balanços na classe de dimensão ou sector de actividade económica do universo das sociedades não financeiras calculado com base no Ficheiro de Unidades Estatísticas do INE, ajustado pelo Banco de Portugal, e nas Contas Nacionais do INE. / Proportion of each company size class or sector of economic activity of the Central Balance-Sheet Database in the company size class or sector of economic activity of all non-financial corporations according to the INE Statistical Units Register, adjusted by the Banco de Portugal, and National Accounts of INE.

G.1.3 ESTRUTURAS DA CENTRAL DE BALANÇOS
Por dimensão e principal actividade económica

STRUCTURE OF THE CENTRAL BALANCE-SHEET DATABASE
By size and main economic activity

Fonte / Source: Banco de Portugal; Instituto Nacional de Estatística

Em percentagem / In percentages

2008		Total	Dimensão das empresas		Principal actividade económica													
						das quais:									dos quais:			
			Pequenas e médias	Grandes	Indústrias transformadoras	Alimentares, das bebidas e do tabaco	Têxtil	Pasta, papel e cartão; edição e impressão	Outros produtos minerais não metálicos	Equipamento eléctrico e de óptica	Material de transporte	Produção e distribuição de electricidade, de gás e de água	Construção	Serviços	Comércio por grosso e a retalho; reparação	Transportes, armazenagem e comunicações	Actividades Imobiliárias, alugueres e serviços às empresas
		1	2	3	4	5	6	7	8	9	10	11	12	13	14	15	16
Número de empresas / Number of corporations	Universo/ Total Population[1]	100.0	99.7	0.3	11.8	1.6	2.1	1.1	0.8	0.4	0.2	0.2	12.6	72.4	27.5	5.8	21.0
	CBA / ACB*	100.0	99.7	0.3	12.6	1.7	2.2	1.1	0.9	0.4	0.2	0.2	12.8	71.3	28.3	6.3	19.5
	CBT / QCB*	100.0	74.4	25.6	28.8	4.3	5.2	1.4	2.1	1.6	1.7	1.4	5.8	62.9	33.8	5.7	14.4
Número de pessoas ao serviço / Number of employees	Universo/ Total Population[1]	100.0	72.7	27.3	24.3	3.3	5.3	1.4	1.7	1.2	1.2	0.8	13.4	59.4	20.7	6.2	16.0
	CBA / ACB*	100.0	74.0	26.0	26.5	3.6	5.9	1.6	1.9	1.4	1.4	0.7	13.1	57.7	21.6	6.5	14.9
	CBT / QCB*	100.0	18.1	81.9	26.2	3.6	4.5	1.3	2.2	2.9	3.0	1.7	7.2	64.6	19.0	10.3	21.5
Vendas e prestações de serviços / Turnover	Universo/ Total Population[1]	100.0	58.1	41.9	22.8	4.1	1.8	1.4	1.4	1.9	1.6	5.9	9.0	60.5	36.4	8.3	9.6
	CBA / ACB*	100.0	58.7	41.3	24.6	4.1	2.1	1.6	1.6	2.1	2.0	5.1	8.9	59.7	37.5	8.2	8.4
	CBT / QCB*	100.0	18.0	82.0	29.9	5.3	1.4	1.6	1.8	3.3	3.3	11.2	4.7	53.8	35.1	10.3	4.1
Valor acrescentado bruto / Gross value added	Universo/ Total Population[1]	.	.	.	.	.	.	.	.	.	.	.	.	.	.	.	.
	CBA / ACB*	100.0	59.6	40.4	24.9	3.6	2.7	2.3	2.2	1.9	1.7	5.3	10.4	56.8	19.9	12.5	13.8
	CBT / QCB*	100.0	16.5	83.5	26.5	4.4	1.7	2.4	2.8	3.0	2.6	10.6	5.0	57.0	17.9	20.1	9.1

2008	1	2	3	4	5	6	7	8	9	10	11	12	13	14	15	16
	Total	Small and medium-sized	Large	Manufacturing	Food products, beverages and tobacco	Textiles and textile products	Pulp, paper, and paper products; publishing and printing	Other non-metallic mineral products	Electrical and optical equipment	Transport equipment	Production and distribution of electricity, gas and water	Construction	Services	Wholesale and retail trade; repairs	Transport, storage and communication	Real estate, renting and business activities
		Size of corporations		Main economic activity												
					of which:									of which:		

* CBA: Central de Balanços anual. Indicadores a partir de 2006 apurados com base na Informação Empresarial Simplificada, com significativo aumento de representatividade face aos anos anteriores. / ACB: Annual Central Balance-Sheet Database. Indicators since 2006 based on Simplified Corporate Information with a significant increase in representativeness in relation to previous years.
CBT: Central de Balanços trimestral. / QCB: Quarterly Central Balance-Sheet Database.
(1) Universo das sociedades não financeiras com base no Ficheiro de Unidades Estatísticas do INE, ajustado pelo Banco de Portugal. / Total population of non-financial corporations based on the INE Statistical Units Register, adjusted by the Banco de Portugal.

G.1.4 ESTRUTURAS DO BALANÇO E DA DEMONSTRAÇÃO DE RESULTADOS[1]

STRUCTURE OF THE BALANCE-SHEET AND PROFIT AND LOSS ACCOUNT[1]

Fonte / Source: Banco de Portugal; Instituto Nacional de Estatística

Em percentagem / In percentages

		CBA***			CBT*				
		2006	2007	2008	2006 Dez	2007 Dez	2008 Dez		
		1	2	3	4	5	6		
	BALANÇO							BALANCE-SHEET	
1	Activos financeiros	61.3	62.3	62.0	60.4	62.6	62.0	Financial assets	1
2	Aplicações de curto prazo[2]	7.8	7.0	6.5	7.7	5.8	5.1	Short-term assets[2]	2
3	Investimentos financeiros	27.2	29.2	29.2	26.7	28.7	32.6	Financial investments	3
4	Outros créditos concedidos	26.4	26.0	26.3	26.0	28.0	24.3	Other credits granted	4
5	Créditos comerciais e adiantamentos	11.3	10.9	10.4	11.4	10.1	7.5	Trade credits and advances	5
6	Outros	15.1	15.1	15.9	14.7	17.9	16.8	Other credits	6
7	Activos não financeiros	38.7	37.7	38.0	39.6	37.4	38.0	Non-financial assets	7
8	Total de activos = Total de passivos	100.0	100.0	100.0	100.0	100.0	100.0	Total assets = Total liabilities	8
9	Dívida financeira[3]	21.1	21.2	22.7	23.9	25.7	26.2	Financial debt[3]	9
10	Acções e outras participações	42.2	41.7	39.5	44.7	36.6	38.8	Shares and other equity	10
11	Provisões para pensões	0.3	0.4	0.2	0.9	0.9	0.7	Pension fund reserves	11
12	Outros créditos obtidos	36.4	36.7	37.7	30.5	36.7	34.3	Other credits received	12
13	Créditos comerciais e adiantamentos	9.1	8.9	8.4	8.5	7.9	5.9	Trade credits and advances	13
14	Outros	27.2	27.9	29.2	22.0	28.9	28.3	Other credits	14
	DEMONSTRAÇÃO DE RESULTADOS							PROFIT AND LOSS ACCOUNT	
15	Produção	100.0	100.0	100.0	100.0	100.0	100.0	Output	15
16	da qual : vendas e prestação de serviços	137.6	135.9	136.0	131.7	134.1	130.2	of which: turnover	16
17	Consumos intermédios	67.6	67.5	68.6	69.2	71.6	68.0	Intermediate consumption	17
18	dos quais: fornecimentos e serviços externos	34.4	33.2	33.7	29.7	28.9	29.9	of which: supplies and external services	18
19	Valor acrescentado bruto (VAB)	32.4	32.5	31.3	30.8	28.4	32.0	Gross value added (GVA)	19
20	Custos com o pessoal	19.0	18.6	19.0	16.5	15.7	17.0	Personnel costs	20
21	dos quais: remunerações	14.6	14.4	14.8	12.3	11.9	12.8	of which: wages	21
22	Resultado operacional[4]	5.9	6.9	5.4	6.1	5.4	6.3	Operating profit[4]	22
23	Resultado financeiro	2.1	2.1	-2.6	3.1	-0.1	1.0	Financial profit	23
24	Custos e perdas financeiros	6.3	7.1	11.5	5.6	8.9	8.3	Financial costs	24
25	Proveitos e ganhos financeiros	8.4	9.2	8.9	8.6	8.8	9.3	Financial revenues	25
26	Resultado corrente[5]	7.9	8.9	2.8	9.1	5.2	7.3	Ordinary profit[5]	26
		1	2	3	4	5	6		
		2006	2007	2008	Dec 2006	Dec 2007	Dec 2008		
		ACB***			QCB*				

*CBA: Central de Balanços anual. / ACB: Annual Central Balance-Sheet Database. CBT: Central de Balanços trimestral. / QCB: Quarterly Central Balance-Sheet Database.
** Indicadores a partir de 2006 apurados com base na Informação Empresarial Simplificada, com significativo aumento de representatividade face aos anos anteriores. / Indicators since 2006 based on Simplified Corporate Information with a significant increase in representativeness in relation to previous years.
(1) Com base nas empresas da Central de Balanços comuns em dois anos consecutivos. / Based on the same corporations in two consecutive years in the Central Balance-Sheet Database.
(2) Aplicações em depósitos, títulos negociáveis e outras aplicações de tesouraria. / Deposits, negotiable securities and other short-term financial investments.
(3) Títulos excepto acções e empréstimos bancários. / Securities other than shares and bank loans.
(4) Resultado operacional = VAB - custos com o pessoal + outros proveitos e ganhos operacionais (líquidos de custos e perdas) - impostos (excepto indirectos) - amortizações e provisões do exercício. / Operating profit = GVA - personnel costs + other operating income (net from operating costs) - taxes (excluding indirect) - depreciation and provisions for the year.
(5) Resultado corrente = resultado operacional + resultado financeiro. / Ordinary profit = operating profit + financial profit.

G.2 Indicadores de actividade

G.2 Activity indicators

G.2.1 PRINCIPAIS INDICADORES DE ACTIVIDADE

Taxas de variação homóloga[1]

Fonte / Source: Banco de Portugal; Instituto Nacional de Estatística

MAIN ACTIVITY INDICATORS

Year-on-year rates of change[1]

Em percentagem / In percentages

	Indicadores de actividade									Taxa de cobertura do VAB total das sociedades não financeiras[4]
	Produção	da qual: Vendas e prestações de serviços	Consumos intermédios	dos quais: Fornecimentos e serviços externos	Valor acrescentado bruto (VAB)	Custos com o pessoal	Resultado operacional[2][5]	Custos e perdas financeiros[5]	Resultado corrente[3][5]	
	1	2	3	4	5	6	7	8	9	10
CBA / ACB*,**					NOVA SÉRIE / NEW SERIES					
06	6.2	6.7	6.5	4.5	5.5	4.9	6.3	9.5	14.6	99.0
07	7.7	7.0	7.5	5.4	7.9	5.3	25.1	26.1	19.5	97.0
08	4.9	4.5	5.8	6.0	2.6	6.1	-13.3	55.6	-62.0	98.1
CBT / QCB*										
03 Dez	0.0	0.3	-0.5	1.3	0.8	-0.8	8.9	-18.4	32.2	44.8
04 Dez	5.2	5.7	5.9	6.5	3.8	1.5	12.9	-12.5	25.9	43.4
05 Dez	4.6	3.9	7.4	3.9	-1.0	1.9	-7.2	11.5	-0.1	43.1
06 Dez	5.7	5.3	6.8	1.9	3.5	3.4	-2.6	9.8	13.2	42.6
07 Mar	3.2	3.5	2.0	2.9	5.9	2.8	16.6	10.6	-8.7	.
Jun	3.5	3.7	3.2	0.9	4.3	0.8	15.8	6.7	3.9	.
Set	2.9	3.5	2.7	1.2	3.3	1.8	9.7	12.5	-2.9	.
Dez	4.0	4.1	4.0	0.9	4.0	1.4	23.2	13.6	-1.1	40.3
08 Mar	7.5	7.4	10.1	4.1	1.5	4.0	-6.6	57.7	-19.2	.
Jun	7.1	7.2	10.2	6.3	0.0	4.5	-12.7	51.5	-29.7	.
Set	7.3	7.2	10.4	6.5	0.1	4.4	-11.2	41.9	-25.4	.
Dez	4.2	4.4	6.9	4.7	-1.9	3.6	-22.6	47.5	-37.8	39.8
09 Mar	-15.9	-15.4	-18.0	-4.0	-10.7	2.3	-52.5	2.1	-78.3	.
Jun	-16.0	-15.7	-19.3	-5.5	-7.8	1.5	-34.9	-13.2	-41.4	.
Set	-15.3	-15.0	-19.3	-5.8	-5.3	0.9	-21.1	-18.7	-24.2	.
Dez	-13.1	-12.6	-17.2	-6.4	-2.9	0.6	-8.5	-27.8	-0.5	36.7
10 Mar	7.9	6.9	8.9	0.9	5.3	-1.2	.	.	.	26.5
	1	2	3	4	5	6	7	8	9	10
	Output	Turnover of which:	Intermediate consumption	Supplies and external services of which:	Gross value added (GVA)	Personnel costs	Operating profit[2][5]	Financial costs[5]	Ordinary profit[3][5]	Coverage in relation to the total GVA of non-financial corporations[4]
	Activity indicators									

*CBA: Central de Balanços anual. / ACB: Annual Central Balance-Sheet Database. CBT: Central de Balanços trimestral. / QCB: Quarterly Central Balance-Sheet Database.
** Indicadores a partir de 2006 apurados com base da Informação Empresarial Simplificada, com significativo aumento de representatividade face aos anos anteriores (cf. Secção G.1). / Indicators since 2006 based on Simplified Corporate Information with a significant increase in representativeness in relation to previous years (cf. Section G.1).
(1) Calculadas com base em valores acumulados no ano para as empresas da Central de Balanços comuns em dois anos consecutivos. / Based on cumulative data since the beginning of the year for the same corporations in two consecutive years in the Central Balance-Sheet Database.
(2) Resultado operacional = VAB - custos com o pessoal + outros proveitos e ganhos operacionais (líquidos de custos e perdas) - impostos (excepto indirectos) - amortizações e provisões do exercício. / Operating result = GVA - personnel costs + other operating income (net from operating costs) - taxes (excluding indirect) - depreciation and provisions for the year.
(3) Resultado corrente = resultado operacional + resultado financeiro. / Ordinary profit = operating profit + financial profit.
(4) Peso do VAB da Central de Balanços no VAB total das sociedades não financeiras. / Weight of the GVA of the Central Balance-Sheet Database in the total GVA of non-financial corporations.
(5) Informação não disponível a partir de 2010 em resultado da substituição do Plano Oficial de Contabilidade (POC) pelo Sistema de Normalização Contabilística (SNC). / Information not available since 2010 as a result of changes in the National Accounting Standards.

G.2.2 PRODUÇÃO

Por dimensão e principal actividade económica

Taxas de variação homóloga[1]

Fonte / Source: Banco de Portugal; Instituto Nacional de Estatística

OUTPUT

By size and main economic activity

Year-on-year rates of change[1]

Em percentagem / In percentages

	Total	Dimensão das empresas: Pequenas e médias	Grandes	Principal actividade económica: Indústrias transformadoras	das quais: Alimentares, das bebidas e do tabaco	Têxtil	Pasta, papel e cartão; edição e impressão	Outros produtos minerais não metálicos	Equipamento eléctrico e de óptica	Material de transporte	Produção e distribuição de electricidade, de gás e de água	Construção[2]	Serviços	dos quais: Comércio por grosso e a retalho; reparação	Transportes, armazenagem e comunicações	Actividades imobiliárias, alugueres e serviços às empresas
	1	2	3	4	5	6	7	8	9	10	11	12	13	14	15	16
CBA / ACB*,**							NOVA SÉRIE / NEW SERIES									
06	6.2	5.0	7.9	7.8	3.6	2.3	4.4	1.7	6.8	11.7	12.7	-0.6	6.4	4.8	6.6	7.8
07	7.7	7.1	8.4	7.1	9.7	1.6	4.7	5.9	2.1	14.3	15.5	2.9	7.9	5.7	8.8	8.7
08	4.9	2.7	8.0	3.5	8.9	-6.5	1.9	1.4	-4.2	-2.5	17.8	4.9	3.7	4.2	5.5	1.2
CBT / QCB*																
03 Dez	0.0	.	0.5	-1.4	-0.9	-6.3	-1.8	-7.3	0.7	-7.7	1.4	1.3	0.8	0.8	1.8	-3.1
04 Dez	5.2	.	5.8	4.3	0.9	-1.9	1.1	3.1	2.0	-3.4	4.2	11.8	4.7	2.6	5.8	4.7
05 Dez	4.6	.	5.7	4.0	0.6	-6.0	-0.9	1.6	4.6	-3.2	13.5	2.9	2.1	0.0	3.2	3.5
06 Dez	5.7	.	7.0	9.0	3.9	1.2	6.2	0.4	15.1	9.3	8.8	-6.0	3.4	4.5	4.4	-2.5
07 Mar	3.2	.	2.7	7.2	4.5	3.6	7.6	5.0	16.2	23.2	-10.7	-1.7	4.5	3.9	6.3	-0.1
Jun	3.5	.	3.4	7.0	5.8	1.9	4.6	6.0	9.5	24.7	-2.6	-6.2	3.2	2.6	5.0	-4.6
Set	2.9	.	2.7	5.6	6.0	1.6	3.9	6.5	5.1	19.1	-3.1	-7.0	3.7	2.9	5.0	-2.0
Dez	4.0	.	4.2	5.9	8.7	2.0	2.6	7.4	0.2	14.2	3.9	-9.7	4.6	2.4	6.4	-0.5
08 Mar	7.5	.	8.7	6.5	11.7	-0.5	1.6	3.7	-12.7	3.2	21.2	0.2	4.4	3.5	4.2	5.4
Jun	7.1	.	8.1	6.6	8.1	-3.9	2.2	3.5	-6.9	-2.6	18.8	3.8	4.1	5.1	3.5	6.8
Set	7.3	.	8.2	6.9	7.1	-4.9	2.0	3.8	-5.7	-1.3	19.7	5.9	3.7	5.3	3.3	3.3
Dez	4.2	.	5.2	2.1	4.2	-7.2	-0.1	0.4	-5.8	-4.4	17.0	8.4	1.7	3.8	1.0	-0.1
09 Mar	-15.9	.	-15.7	-28.4	-10.9	-23.6	-10.8	-14.4	-31.7	-28.6	-15.1	-3.9	-3.3	-6.0	-5.1	-2.7
Jun	-16.0	.	-15.9	-27.7	-11.9	-23.0	-13.5	-13.7	-34.0	-22.4	-18.3	-2.3	-3.3	-4.4	-5.4	-3.8
Set	-15.3	.	-15.3	-25.4	-11.4	-19.9	-10.3	-13.0	-32.2	-19.6	-21.2	0.2	-3.3	-4.8	-5.4	-2.7
Dez	-13.1	.	-12.9	-21.2	-10.7	-18.2	-7.4	-11.2	-31.8	-14.3	-19.9	-3.4	-2.9	-3.8	-4.4	-3.1
10 Mar	7.9	.	8.7	22.1	-1.6	10.9	7.1	-1.5	5.7	21.2	2.4	.	-0.3	0.7	0.7	-5.5
	1	2	3	4	5	6	7	8	9	10	11	12	13	14	15	16
	Total	Small and medium-sized	Large	Manufacturing	Food products, beverages and tobacco	Textiles and textile products	Pulp, paper, and paper products; publishing and printing	Other non-metallic mineral products	Electrical and optical equipment	Transport equipment	Production and distribution of electricity, gas and water	Construction[2]	Services	Wholesale and retail trade; repairs	Transport, storage and communication	Real estate, renting and business activities
		Size of corporations		Main economic activity												
					of which:									of which:		

*CBA: Central de Balanços anual. / ACB: Annual Central Balance-Sheet Database. CBT: Central de Balanços trimestral. / QCB: Quarterly Central Balance-Sheet Database.
** Indicadores a partir de 2006 apurados com base na Informação Empresarial Simplificada, com significativo aumento de representatividade face aos anos anteriores (cf. Secção G.1). / Indicators since 2006 based on Simplified Corporate Information with a significant increase in representativeness in relation to previous years (cf. Section G.1).
(1) Calculadas com base em valores acumulados no ano para as empresas da Central de Balanços comuns em dois anos consecutivos./ Based on cumulative data since the beginning of the year for the same corporations in two consecutive years in the Central Balance-Sheet Database.
(2) Em 2010 informação não disponível devido à reduzida taxa de resposta ao inquérito trimestral, das empresas do sector da construção. / Information is not available in 2010 due to the low response rate to the quarterly survey, by companies from the construction sector.

G.2.3 VENDAS E PRESTAÇÕES DE SERVIÇOS — TURNOVER

Por dimensão e principal actividade económica — **By size and main economic activity**

Taxas de variação homóloga[1] — Year-on-year rates of change[1]

Fonte / Source: Banco de Portugal; Instituto Nacional de Estatística — Em percentagem / In percentages

		Total	Dimensão das empresas: Pequenas e médias	Grandes	Principal actividade económica: Indústrias transformadoras	das quais: Alimentares, das bebidas e do tabaco	Têxtil	Pasta, papel e cartão; edição e impressão	Outros produtos minerais não metálicos	Equipamento eléctrico e de óptica	Material de transporte	Produção e distribuição de electricidade, de gás e de água	Construção[2]	Serviços	dos quais: Comércio por grosso e a retalho; reparação	Transportes, armazenagem e comunicações	Actividades imobiliárias, alugueres e serviços às empresas
		1	2	3	4	5	6	7	8	9	10	11	12	13	14	15	16
CBA / ACB***								NOVA SÉRIE / NEW SERIES									
06		6.7	5.9	7.9	8.0	3.9	1.7	4.1	1.1	7.9	11.6	12.2	-0.1	6.9	6.2	6.6	10.3
07		7.0	6.5	7.8	7.1	9.1	2.0	5.1	6.4	2.8	14.2	16.3	1.9	6.8	5.6	8.9	9.0
08		4.5	2.6	7.5	3.3	9.5	-6.3	0.1	1.0	-4.7	-2.2	17.7	6.1	3.6	3.7	5.4	0.8
CBT / QCB*																	
03	Dez	0.3	.	1.1	-1.1	-0.8	-6.2	-2.2	-6.7	0.4	-4.3	1.1	1.5	0.9	0.8	1.4	-0.2
04	Dez	5.7	.	6.5	4.0	0.5	-2.0	0.5	3.1	0.8	-4.8	4.1	13.0	5.9	6.2	6.1	2.5
05	Dez	3.9	.	5.5	3.7	0.6	-5.7	-2.3	1.4	5.0	-4.1	13.8	1.9	2.2	2.3	2.9	2.1
06	Dez	5.3	.	6.6	9.3	4.3	0.0	6.0	0.6	14.6	8.9	9.0	-7.0	3.7	3.8	4.5	-1.5
07	Mar	3.5	.	3.5	7.7	2.5	3.4	6.9	4.9	17.7	23.7	-10.8	-2.4	4.2	3.9	6.2	-0.4
	Jun	3.7	.	3.7	6.5	4.0	2.3	4.6	5.2	11.2	24.6	-2.9	-5.5	4.0	4.2	5.1	-4.0
	Set	3.5	.	3.4	5.4	4.5	2.3	4.0	5.7	7.3	19.4	-3.1	-7.2	4.6	4.9	5.0	-1.6
	Dez	4.1	.	4.4	5.5	7.2	2.5	2.2	6.4	1.1	14.0	4.0	-10.5	4.8	4.5	6.3	-0.6
08	Mar	7.4	.	8.5	5.6	10.6	-1.8	0.5	2.0	-12.5	3.0	21.3	-0.1	6.4	7.2	4.0	5.0
	Jun	7.2	.	8.2	6.4	7.9	-4.3	0.6	2.9	-7.3	-2.1	19.4	2.8	5.8	6.9	3.3	6.5
	Set	7.2	.	8.2	6.5	6.7	-5.2	0.0	3.3	-6.1	-1.5	19.6	5.0	5.7	6.9	3.2	3.0
	Dez	4.4	.	5.3	1.6	4.0	-7.2	-3.2	0.3	-5.6	-4.4	16.8	7.2	3.7	4.8	1.4	0.7
09	Mar	-15.4	.	-15.1	-27.3	-8.2	-23.1	-10.4	-14.6	-30.3	-27.5	-15.6	-3.5	-8.9	-13.2	-5.0	-1.8
	Jun	-15.7	.	-15.2	-26.5	-9.8	-22.1	-10.1	-12.6	-31.4	-22.7	-18.8	-4.3	-9.1	-13.0	-5.6	-4.0
	Set	-15.0	.	-14.6	-24.6	-9.6	-19.3	-6.5	-11.4	-31.1	-19.8	-21.6	-1.1	-8.6	-12.2	-5.8	-2.8
	Dez	-12.6	.	-12.1	-20.3	-9.4	-17.0	-4.2	-9.9	-30.8	-13.6	-20.2	-2.2	-7.3	-9.8	-5.7	-3.1
10	Mar	6.9	.	7.8	16.0	-5.9	8.9	9.4	1.0	2.0	19.8	3.5	.	4.1	7.8	0.3	-6.2
		1 Total	2 Small and medium-sized	3 Large	4 Manufacturing	5 Food products, beverages and tobacco	6 Textiles and textile products	7 Pulp, paper, and paper products; publishing and printing	8 Other non-metallic mineral products	9 Electrical and optical equipment	10 Transport equipment	11 Production and distribution of electricity, gas and water	12 Construction[2]	13 Services	14 Wholesale and retail trade; repairs	15 Transport, storage and communication	16 Real estate, renting and business activities
			Size of corporations		Main economic activity	of which:									of which:		

* CBA: Central de Balanços anual. / ACB: Annual Central Balance-Sheet Database. CBT: Central de Balanços trimestral. / QCB: Quarterly Central Balance-Sheet Database.
** Indicadores a partir de 2006 apurados com base na Informação Empresarial Simplificada, com significativo aumento de representatividade face aos anos anteriores (cf. Secção G.1). / Indicators since 2006 based on Simplified Corporate Information with a significant increase in representativeness in relation to previous years (cf. Section G.1).
(1) Calculadas com base em valores acumulados no ano para as empresas da Central de Balanços comuns em dois anos consecutivos. / Based on cumulative data since the beginning of the year for the same corporations in two consecutive years in the Central Balance-Sheet Database.
(2) Em 2010 informação não disponível devido à reduzida taxa de resposta ao inquérito trimestral, das empresas do sector da construção. / Information is not available in 2010 due to the low response rate to the quarterly survey, by companies from the construction sector.

G.2.4 CONSUMOS INTERMÉDIOS — INTERMEDIATE CONSUMPTION

Por dimensão e principal actividade económica — **By size and main economic activity**

Taxas de variação homóloga[1] — Year-on-year rates of change[1]

Fonte / Source: Banco de Portugal; Instituto Nacional de Estatística — Em percentagem / In percentages

		Total	Dimensão das empresas: Pequenas e médias	Grandes	Principal actividade económica: Indústrias transformadoras	das quais: Alimentares, das bebidas e do tabaco	Têxtil	Pasta, papel e cartão; edição e impressão	Outros produtos minerais não metálicos	Equipamento eléctrico e de óptica	Material de transporte	Produção e distribuição de electricidade, de gás e de água	Construção[2]	Serviços	dos quais: Comércio por grosso e a retalho; reparação	Transportes, armazenagem e comunicações	Actividades imobiliárias, alugueres e serviços às empresas
		1	2	3	4	5	6	7	8	9	10	11	12	13	14	15	16
CBA / ACB***								NOVA SÉRIE / NEW SERIES									
06		6.5	4.7	9.1	9.2	4.5	3.2	4.5	2.6	7.5	12.0	13.8	-2.3	6.7	5.2	7.5	6.7
07		7.5	6.4	9.0	7.9	10.9	1.7	5.3	6.8	2.0	15.5	19.6	1.0	7.1	5.5	9.9	5.5
08		5.8	2.8	9.9	4.9	10.5	-6.8	7.9	3.5	-5.9	-2.9	20.4	4.5	3.4	3.4	7.1	-1.0
CBT / QCB*																	
03	Dez	-0.5	.	0.1	-1.3	-2.1	-6.0	4.2	-5.0	-0.2	-6.6	-1.4	1.9	0.4	-0.3	2.0	-1.1
04	Dez	5.9	.	6.7	4.8	1.0	-2.2	4.4	6.4	3.1	-3.9	4.4	13.2	5.5	4.7	7.0	6.2
05	Dez	7.4	.	8.8	6.1	0.3	-4.4	-3.0	2.5	6.8	-3.6	20.9	3.0	5.3	3.3	7.4	4.3
06	Dez	6.8	.	8.2	10.7	5.3	2.5	6.5	1.5	16.4	9.8	11.9	-7.7	3.3	3.5	5.6	-5.8
07	Mar	2.0	.	1.5	6.6	4.3	4.5	5.9	5.4	13.6	26.4	-12.9	-2.7	3.2	3.4	5.5	-9.4
	Jun	3.2	.	3.2	8.1	7.4	2.9	4.8	7.5	9.5	28.4	-3.4	-6.4	0.7	1.0	5.0	-14.6
	Set	2.7	.	2.6	6.7	8.3	1.8	5.3	7.4	5.7	22.1	-3.4	-6.7	1.5	2.4	4.6	-12.2
	Dez	4.0	.	4.4	6.8	10.1	2.8	2.8	8.3	0.0	15.2	4.6	-10.7	3.4	2.5	8.0	-10.5
08	Mar	10.1	.	11.8	10.3	12.0	-3.9	12.9	6.0	-9.9	1.9	22.6	1.5	5.0	3.9	8.4	0.6
	Jun	10.2	.	11.7	9.9	10.1	-5.1	12.5	5.9	-7.5	-2.5	20.2	5.0	6.7	6.8	8.7	4.5
	Set	10.4	.	11.9	9.9	9.4	-5.4	11.6	5.8	-7.6	-1.4	21.7	6.6	6.5	6.5	9.7	-0.1
	Dez	6.9	.	8.3	4.4	5.9	-7.2	9.0	3.1	-6.8	-4.4	20.4	9.4	3.4	4.7	5.1	-4.0
09	Mar	-18.0	.	-17.8	-29.1	-12.5	-24.9	-2.4	-13.8	-29.4	-28.9	-17.4	-2.9	-2.6	-0.8	-4.4	-7.1
	Jun	-19.3	.	-19.5	-29.3	-13.9	-24.9	-4.9	-14.3	-32.6	-23.5	-21.5	-2.5	-4.4	-2.7	-6.9	-8.2
	Set	-19.3	.	-19.4	-27.7	-14.5	-21.3	-4.4	-14.4	-31.7	-20.6	-25.7	-0.6	-4.7	-4.0	-7.6	-5.4
	Dez	-17.2	.	-17.2	-23.1	-13.8	-18.6	-4.5	-12.9	-32.0	-15.1	-25.0	-5.1	-5.1	-4.1	-7.3	-6.9
10	Mar	8.9	.	9.8	21.3	-0.2	12.0	1.3	-0.8	2.7	31.7	2.9	.	-0.3	-0.5	1.9	-6.0
		1 Total	2 Small and medium-sized	3 Large	4 Manufacturing	5 Food products, beverages and tobacco	6 Textiles and textile products	7 Pulp, paper, and paper products; publishing and printing	8 Other non-metallic mineral products	9 Electrical and optical equipment	10 Transport equipment	11 Production and distribution of electricity, gas and water	12 Construction[2]	13 Services	14 Wholesale and retail trade; repairs	15 Transport, storage and communication	16 Real estate, renting and business activities
			Size of corporations		Main economic activity	of which:									of which:		

* CBA: Central de Balanços anual. / ACB: Annual Central Balance-Sheet Database. CBT: Central de Balanços trimestral. / QCB: Quarterly Central Balance-Sheet Database.
** Indicadores a partir de 2006 apurados com base na Informação Empresarial Simplificada, com significativo aumento de representatividade face aos anos anteriores (cf. Secção G.1). / Indicators since 2006 based on Simplified Corporate Information with a significant increase in representativeness in relation to previous years (cf. Section G.1).
(1) Calculadas com base em valores acumulados no ano para as empresas da Central de Balanços comuns em dois anos consecutivos. / Based on cumulative data since the beginning of the year for the same corporations in two consecutive years in the Central Balance-Sheet Database.
(2) Em 2010 informação não disponível devido à reduzida taxa de resposta ao inquérito trimestral, das empresas do sector da construção. / Information is not available in 2010 due to the low response rate to the quarterly survey, by companies from the construction sector.

G.2.5 VALOR ACRESCENTADO BRUTO (VAB)

Por dimensão e principal actividade económica

Taxas de variação homóloga[1]

Fonte / Source: Banco de Portugal; Instituto Nacional de Estatística

GROSS VALUE ADDED (GVA)

By size and main economic activity

Year-on-year rates of change[1]

Em percentagem / In percentages

		Total	Dimensão das empresas		Principal actividade económica												
			Pequenas e médias	Grandes	Indústrias transformadoras	das quais: Alimentares, das bebidas e do tabaco	Têxtil	Pasta, papel e cartão; edição e impressão	Outros produtos minerais não metálicos	Equipamento eléctrico e de óptica	Material de transporte	Produção e distribuição de electricidade, de gás e de água	Construção[2]	Serviços	dos quais: Comércio por grosso e a retalho; reparação	Transportes, armazenagem e comunicações	Actividades imobiliárias, alugueres e serviços às empresas
		1	2	3	4	5	6	7	8	9	10	11	12	13	14	15	16
CBA / ACB***								NOVA SÉRIE / NEW SERIES									
06		5.5	5.8	5.2	3.7	0.2	0.2	4.2	0.0	4.4	10.4	10.1	4.8	6.0	4.5	4.8	10.2
07		7.9	8.6	6.8	4.8	5.2	1.3	3.6	4.0	2.3	9.4	4.4	8.8	9.0	5.8	6.9	14.8
08		2.6	2.6	2.6	-1.9	2.8	-5.8	-9.8	-2.9	2.5	-0.7	7.2	6.0	4.1	4.8	2.3	5.2
CBT / QCB*																	
03	Dez	0.8	.	1.4	-1.5	3.1	-6.8	-10.9	-10.9	3.9	-12.5	7.3	-0.9	1.2	1.8	1.6	-5.9
04	Dez	3.8	.	3.9	2.7	0.7	-1.3	-4.6	-2.4	-1.7	-1.1	3.7	6.5	3.7	0.7	4.2	2.3
05	Dez	-1.0	.	-0.6	-2.6	1.3	-9.7	3.2	-0.1	-3.2	-1.5	-1.7	2.5	-1.7	-3.3	-2.1	2.2
06	Dez	3.5	.	4.4	3.1	-1.1	-2.4	5.8	-1.5	9.7	6.7	0.9	1.2	3.5	5.6	2.8	2.8
07	Mar	5.9	.	5.7	9.3	5.2	1.1	10.9	4.3	26.6	9.2	-3.8	2.2	6.1	4.5	7.4	11.9
	Jun	4.3	.	4.0	3.2	-0.2	-0.7	4.3	3.4	9.5	9.2	0.1	-5.2	6.5	4.3	5.0	9.6
	Set	3.3	.	2.9	1.3	-2.0	1.3	1.5	4.9	2.5	6.2	-2.0	-8.0	6.5	3.5	5.5	11.9
	Dez	4.0	.	3.8	2.7	3.5	-0.2	2.2	5.7	1.0	9.8	1.9	-6.0	6.0	2.3	4.1	13.9
08	Mar	1.5	.	1.7	-7.1	10.5	9.8	-17.0	-0.8	-23.6	10.2	16.5	-4.2	3.7	3.1	-1.6	10.7
	Jun	0.0	.	-0.4	-6.3	0.1	-0.6	-15.4	-0.9	-4.1	-3.2	14.2	-0.9	1.0	3.3	-3.7	9.5
	Set	0.1	.	-0.3	-4.8	-2.5	-3.5	-14.5	-0.2	3.1	-1.1	12.7	3.0	0.5	4.1	-5.4	7.2
	Dez	-1.9	.	-1.9	-7.2	-2.6	-7.3	-17.0	-4.9	-1.4	-4.2	4.9	5.0	-0.4	2.9	-4.7	4.6
09	Mar	-10.7	.	-10.6	-25.3	-3.1	-20.3	-29.6	-15.5	-42.5	-27.7	-5.5	-7.4	-4.2	-11.3	-6.2	2.1
	Jun	-7.8	.	-7.1	-20.5	-1.8	-18.0	-33.1	-12.4	-40.3	-17.3	-5.4	-1.7	-2.1	-6.1	-3.4	1.3
	Set	-5.3	.	-4.9	-15.0	3.9	-15.9	-23.7	-10.0	-34.3	-15.0	-2.3	3.6	-1.5	-5.7	-2.2	0.4
	Dez	-2.9	.	-2.3	-12.8	4.4	-17.3	-14.5	-7.6	-30.9	-10.5	2.3	3.2	-0.3	-3.5	-0.1	1.4
10	Mar	5.3	.	5.9	26.6	-7.4	8.4	23.4	-3.0	23.5	-24.5	0.6	.	-0.2	2.0	-0.9	-4.7

	1	2	3	4	5	6	7	8	9	10	11	12	13	14	15	16
	Total	Small and medium-sized	Large	Manufacturing	Food products, beverages and tobacco	Textiles and textile products	Pulp, paper, and paper products; publishing and printing	Other non-metallic mineral products	Electrical and optical equipment	Transport equipment	Production and distribution of electricity, gas and water	Construction[2]	Services	Wholesale and retail trade; repairs	Transport, storage and communication	Real estate, renting and business activities
		Size of corporations		Main economic activity												
					of which:									of which:		

*CBA: Central de Balanços anual. / ACB: Annual Central Balance-Sheet Database. CBT: Central de Balanços trimestral. / QCB: Quarterly Central Balance-Sheet Database.
** Indicadores a partir de 2006 apurados com base na Informação Empresarial Simplificada, com significativo aumento de representatividade face aos anos anteriores (cf. Secção G.1). / Indicators since 2006 based on Simplified Corporate Information with a significant increase in representativeness in relation to previous years (cf. Section G.1).
(1) Calculadas com base em valores acumulados no ano para as empresas da Central de Balanços comuns em dois anos consecutivos. / Based on cumulative data since the beginning of the year for the same corporations in two consecutive years in the Central Balance-Sheet Database.
(2) Em 2010 informação não disponível devido à reduzida taxa de resposta ao inquérito trimestral, das empresas do sector da construção. / Information is not available in 2010 due to the low response rate to the quarterly survey, by companies from the construction sector.

G.3 Número de pessoas ao serviço e remunerações

G.3 Number of employees and wages

G.3.1 INDICADORES BASEADOS NA VARIAÇÃO DO NÚMERO DE PESSOAS AO SERVIÇO (continua)

INDICATORS BASED ON CHANGES IN THE NUMBER OF EMPLOYEES (to be continued)

Taxas de variação homóloga[1]

Year-on-year rates of change[1]

Fonte / Source: Banco de Portugal; Instituto Nacional de Estatística

Em percentagem / In percentages

		Número de pessoas ao serviço			Remunerações			Remunerações por empregado			Percentagem de empresas com aumento ou manutenção do número de pessoas ao serviço
		Total	Empresas com aumento ou manutenção do número de pessoas ao serviço	Empresas com diminuição do número de pessoas ao serviço	Total	Empresas com aumento ou manutenção do número de pessoas ao serviço	Empresas com diminuição do número de pessoas ao serviço	Total	Empresas com aumento ou manutenção do número de pessoas ao serviço	Empresas com diminuição do número de pessoas ao serviço	
		1	2	3	4	5	6	7	8	9	10
CBA / ACB***											
07		.	.	.	.	.	.	.	.	.	.
08		.	.	.	.	.	.	.	.	.	.
CBT / QCB*											
03	Dez	-2.7	8.3	-8.7	-0.6	8.2	-5.1	2.1	-0.1	3.9	50.4
04	Dez	-1.5	8.1	-8.4	2.3	9.6	-2.4	3.8	1.4	6.5	52.8
05	Dez	-0.7	7.4	-8.2	1.8	8.3	-3.7	2.5	0.8	4.9	55.2
06	Dez	0.8	8.5	-7.1	3.2	8.6	-1.8	2.4	0.0	5.8	56.8
07	Mar	0.5	9.1	-8.4	2.3	8.5	-3.4	1.7	-0.6	5.5	58.3
	Jun	0.5	8.9	-8.5	1.9	8.1	-4.0	1.4	-0.8	4.8	59.3
	Set	0.6	8.8	-8.4	2.9	8.5	-2.5	2.4	-0.4	6.4	59.2
	Dez	0.6	8.8	-8.3	2.8	8.2	-2.7	2.2	-0.6	6.2	59.1
08	Mar	3.7	11.5	-7.9	4.7	10.6	-2.8	1.0	-0.8	5.5	63.7
	Jun	3.6	11.3	-7.9	4.5	9.5	-2.1	0.8	-1.7	6.3	63.8
	Set	3.6	11.2	-7.9	4.2	9.3	-2.8	0.5	-1.8	5.5	63.7
	Dez	3.6	11.1	-7.8	3.4	7.9	-2.8	-0.2	-3.0	5.5	63.6
09	Mar	0.0	8.7	-8.9	1.4	7.3	-5.0	1.4	-1.3	4.2	53.4
	Jun	0.0	8.9	-8.9	0.2	6.3	-6.0	0.2	-2.3	3.2	51.4
	Set	-0.1	8.7	-8.8	0.1	5.4	-5.5	0.1	-3.1	3.7	51.8
	Dez	-0.1	8.6	-8.9	-0.3	4.9	-6.0	-0.3	-3.5	3.2	51.8
10	Mar	-0.9	10.3	-10.9	1.1	10.7	-7.7	2.1	0.4	3.6	54.0
		1	2	3	4	5	6	7	8	9	10
		Total	Corporations increasing or maintaining the number of employees	Corporations reducing the number of employees	Total	Corporations increasing or maintaining the number of employees	Corporations reducing the number of employees	Total	Corporations increasing or maintaining the number of employee	Corporations reducing the number of employees	Percentage of corporations increasing or maintaining the number of employees
		Number of employees			Wages			Wages per employee			

G.3.1 INDICADORES BASEADOS NA VARIAÇÃO DO NÚMERO DE PESSOAS AO SERVIÇO (continuação)

INDICATORS BASED ON CHANGES IN THE NUMBER OF EMPLOYEES (continued)

Taxas de variação homóloga[1]

Year-on-year rates of change[1]

Fonte / Source: Banco de Portugal; Instituto Nacional de Estatística

Em percentagem / In percentages

		Valor acrescentado bruto (VAB)			VAB / Número de pessoas ao serviço			Remunerações / VAB (variação em pontos percentuais)		
		Total	Empresas com aumento ou manutenção do número de pessoas ao serviço	Empresas com diminuição do número de pessoas ao serviço	Total	Empresas com aumento ou manutenção do número de pessoas ao serviço	Empresas com diminuição do número de pessoas ao serviço	Total	Empresas com aumento ou manutenção do número de pessoas ao serviço	Empresas com diminuição do número de pessoas ao serviço
		11	12	13	14	15	16	17	18	19
CBA / ACB***										
07		.	.	.	.	.	.	.	.	.
08		.	.	.	.	.	.	.	.	.
CBT / QCB*										
03	Dez	0.8	3.6	-0.5	3.6	-4.3	9.0	-0.6	1.7	-1.7
04	Dez	3.8	8.0	0.9	5.4	-0.1	10.1	-0.6	0.5	-1.3
05	Dez	-1.0	3.6	-4.6	-0.3	-3.5	3.9	1.1	1.8	0.4
06	Dez	3.5	8.6	-0.6	2.7	0.1	7.1	-0.1	0.0	-0.4
07	Mar	5.9	12.3	1.4	5.4	2.9	10.7	-1.4	-1.6	-1.8
	Jun	4.3	8.5	1.1	3.7	-0.4	10.4	-0.9	-0.2	-1.8
	Set	3.3	6.2	1.1	2.8	-2.5	10.4	-0.2	1.0	-1.3
	Dez	4.0	8.2	0.7	3.4	-0.7	9.9	-0.5	0.0	-1.2
08	Mar	1.5	4.5	-2.1	-2.1	-6.2	6.3	1.3	2.4	-0.3
	Jun	0.0	2.2	-2.6	-3.6	-8.3	5.7	1.8	3.0	0.2
	Set	0.1	1.9	-2.1	-3.5	-8.5	6.2	1.6	3.0	-0.2
	Dez	-1.9	-1.1	-2.9	-5.3	-11.1	5.4	2.2	3.8	0.1
09	Mar	-10.7	-7.0	-14.6	-10.7	-14.5	-6.3	5.2	6.0	4.3
	Jun	-7.8	-1.6	-13.2	-7.8	-9.6	-4.7	3.4	3.4	3.0
	Set	-5.3	0.7	-10.6	-5.3	-7.4	-1.9	2.2	1.9	2.0
	Dez	-2.9	3.2	-8.5	-2.9	-5.1	0.4	1.0	0.7	1.0
10	Mar	5.3	16.5	-3.1	6.3	5.7	8.7	-1.7	-2.5	-1.9
		11	12	13	14	15	16	17	18	19
		Total	Corporations increasing or maintaining the number of employees	Corporations reducing the number of employees	Total	Corporations increasing or maintaining the number of employees	Corporations reducing the number of employees	Total	Corporations increasing or maintaining the number of employees	Corporations reducing the number of employees
		Gross value added (GVA)			GVA / Number of employees			Wages / GVA (variation in percentage points)		

*CBA: Central de Balanços anual. / ACB: Annual Central Balance-Sheet Database. CBT: Central de Balanços trimestral. / QCB: Quarterly Central Balance-Sheet Database.
** Indicadores a partir de 2006 apurados com base na Informação Empresarial Simplificada, com significativo aumento de representatividade face aos anos anteriores (cf. Secção G.1). / Indicators since 2006 based on Simplified Corporate Information with a significant increase in representativeness in relation to previous years (cf. Section G.1).
(1) Calculadas com base em valores médios no ano para o número de pessoas ao serviço e valores acumulados no ano para os restantes indicadores. Dados relativos a empresas da Central de Balanços comuns em dois anos consecutivos. / Based on averages since the beginning of the year for the number of employees and on cumulative data since the beginning of the year for the other indicators. Data for the same corporations in two consecutive years in the Central Balance-Sheet Database.

G.3.2 NÚMERO DE PESSOAS AO SERVIÇO

NUMBER OF EMPLOYEES

Por dimensão e principal actividade económica
Taxas de variação homóloga[1]

By size and main economic activity
Year-on-year rates of change[1]

Fonte / Source: Banco de Portugal; Instituto Nacional de Estatística

Em percentagem / In percentages

		Total	Dimensão das empresas: Pequenas e médias	Grandes	Principal actividade económica: Indústrias transformadoras	das quais: Alimentares, das bebidas e do tabaco	Têxtil	Pasta, papel e cartão; edição e impressão	Outros produtos minerais não metálicos	Equipamento eléctrico e de óptica	Material de transporte	Produção e distribuição de electricidade, de gás e de água	Construção[2]	Serviços	dos quais: Comércio por grosso e a retalho; reparação	Transportes, armazenagem e comunicações	Actividades imobiliárias, alugueres e serviços às empresas
		1	2	3	4	5	6	7	8	9	10	11	12	13	14	15	16
CBA / ACB*,**																	
07		.	.	.	.	.	.	.	.	.	.	.	.	.	.	.	.
08		.	.	.	.	.	.	.	.	.	.	.	.	.	.	.	.
CBT / QCB*																	
03	Dez	-2.7	.	-1.9	-4.5	-3.2	-4.6	-1.8	-4.3	-8.0	-3.6	-2.7	-2.1	-1.5	-0.2	-5.4	0.9
04	Dez	-1.5	.	-0.9	-3.6	-3.3	-4.3	-2.2	-3.1	-6.0	-4.0	-3.2	-4.0	0.2	-0.1	-4.5	5.7
05	Dez	-0.7	.	-0.1	-4.0	-1.2	-4.6	-2.3	-3.4	-7.4	-3.6	-7.9	-2.5	1.7	2.7	-2.4	4.8
06	Dez	0.8	.	1.6	-2.5	-0.4	-3.1	-3.6	-2.7	-0.6	-1.1	-2.4	-0.1	2.6	3.5	-1.3	6.5
07	Mar	0.5	.	1.3	-2.1	-0.9	-3.1	-2.5	-1.4	-1.2	-1.3	-2.8	1.4	1.8	1.6	-0.6	3.2
	Jun	0.5	.	1.3	-2.1	-0.8	-3.1	-2.6	-1.4	-1.4	-1.3	-2.8	1.9	1.7	1.4	-0.6	3.3
	Set	0.6	.	1.3	-2.0	-0.7	-3.0	-2.7	-1.5	-1.4	-1.3	-2.8	1.9	1.7	1.5	-0.6	3.2
	Dez	0.6	.	1.3	-2.1	-0.7	-3.0	-2.6	-1.5	-1.6	-1.2	-3.0	2.0	1.8	1.5	-0.6	3.3
08	Mar	3.7	.	4.9	0.4	-0.3	-2.7	-1.9	-0.6	1.3	3.0	-4.4	15.2	4.2	5.0	-1.0	7.0
	Jun	3.6	.	4.8	0.4	-0.4	-2.8	-1.8	-0.8	1.2	2.8	-4.4	15.2	4.1	5.1	-0.8	7.1
	Set	3.6	.	4.8	0.3	-0.4	-2.8	-1.8	-0.9	1.1	2.7	-4.4	15.3	4.1	5.0	-0.8	7.1
	Dez	3.6	.	4.8	0.3	-0.5	-2.8	-1.8	-0.9	1.1	2.6	-4.4	15.3	4.0	4.9	-0.8	6.9
09	Mar	0.0	.	0.9	-4.1	-0.9	-6.0	-3.3	-6.4	-5.9	-6.2	-1.4	14.4	0.3	1.3	0.2	-0.8
	Jun	0.0	.	0.9	-4.4	-1.0	-6.3	-3.5	-6.6	-6.2	-6.7	-1.4	14.0	0.4	1.2	0.1	-0.9
	Set	-0.1	.	0.8	-4.5	-1.1	-6.5	-3.5	-6.6	-6.3	-6.8	-1.4	13.6	0.4	1.1	-0.1	-0.7
	Dez	-0.1	.	0.8	-4.5	-0.9	-6.5	-3.5	-6.6	-6.4	-6.8	-1.4	13.4	0.4	1.1	-0.1	-0.6
10	Mar	-0.9	.	0.0	-4.8	-2.0	-7.6	-5.2	-6.0	-13.2	-5.8	-4.1	.	1.1	-1.3	-1.4	4.6
		1	2	3	4	5	6	7	8	9	10	11	12	13	14	15	16
		Total	Small and medium-sized	Large	Manufacturing	Food products, beverages and tobacco	Textiles and textile products	Pulp, paper, and paper products; publishing and printing	Other non-metallic mineral products	Electrical and optical equipment	Transport equipment	Production and distribution of electricity, gas and water	Construction[2]	Services	Wholesale and retail trade; repairs	Transport, storage and communication	Real estate, renting and business activities
			Size of corporations		Main economic activity	of which:									of which:		

*CBA: Central de Balanços anual. / ACB: Annual Central Balance-Sheet Database. CBT: Central de Balanços trimestral. / QCB: Quarterly Central Balance-Sheet Database.
** Indicadores a partir de 2006 apurados com base na Informação Empresarial Simplificada, com significativo aumento de representatividade face aos anos anteriores (cf. Secção G.1). / Indicators since 2006 based on Simplified Corporate Information with a significant increase in representativeness in relation to previous years (cf. Section G.1).
(1) Calculadas com base em valores médios no ano para as empresas da Central de Balanços comuns em dois anos consecutivos. / Based on averages since the beginning of the year for the same corporations in two consecutive years in the Central Balance-Sheet Database.
(2) Em 2010 informação não disponível devido à reduzida taxa de resposta ao inquérito trimestral, das empresas do sector da construção. / Information is not available in 2010 due to the low response rate to the quarterly survey, by companies from the construction sector.

G.3.3 REMUNERAÇÕES

WAGES

Por dimensão e principal actividade económica
Taxas de variação homóloga[1]

By size and main economic activity
Year-on-year rates of change[1]

Fonte / Source: Banco de Portugal; Instituto Nacional de Estatística

Em percentagem / In percentages

		Total	Dimensão das empresas: Pequenas e médias	Grandes	Principal actividade económica: Indústrias transformadoras	das quais: Alimentares, das bebidas e do tabaco	Têxtil	Pasta, papel e cartão; edição e impressão	Outros produtos minerais não metálicos	Equipamento eléctrico e de óptica	Material de transporte	Produção e distribuição de electricidade, de gás e de água	Construção[2]	Serviços	dos quais: Comércio por grosso e a retalho; reparação	Transportes, armazenagem e comunicações	Actividades imobiliárias, alugueres e serviços às empresas
		1	2	3	4	5	6	7	8	9	10	11	12	13	14	15	16
CBA / ACB*,**																	
07		.	.	.	.	.	.	.	.	.	.	.	.	.	.	.	.
08		.	.	.	.	.	.	.	.	.	.	.	.	.	.	.	.
CBT / QCB*																	
03	Dez	-0.6	.	-0.3	-1.4	0.4	-3.1	1.9	-0.7	-5.6	-3.0	-0.5	-4.3	0.3	2.9	-2.5	1.2
04	Dez	2.3	.	2.7	0.9	1.3	-1.1	4.3	0.7	-3.3	-0.6	-0.2	5.1	2.9	3.3	0.8	5.4
05	Dez	1.8	.	2.3	-0.8	3.1	-2.0	-0.2	-0.5	-2.2	-2.2	-2.8	2.0	3.5	5.1	1.8	4.4
06	Dez	3.2	.	3.6	1.9	2.2	0.2	-1.3	-1.1	6.2	4.0	1.8	3.1	3.8	5.0	1.8	7.7
07	Mar	2.3	.	2.5	3.0	3.3	2.8	2.8	0.2	4.3	5.9	0.8	-7.6	3.1	4.9	0.3	6.8
	Jun	1.9	.	2.2	2.5	3.4	-0.3	1.4	1.5	3.0	5.7	0.7	-7.1	2.7	2.5	2.2	5.9
	Set	2.9	.	3.2	3.4	4.5	-1.0	3.3	1.8	7.2	4.9	3.9	-5.4	3.5	4.5	2.3	6.4
	Dez	2.8	.	2.9	2.5	3.6	-0.6	2.2	2.9	1.9	4.8	4.8	-4.9	3.6	4.2	2.1	5.4
08	Mar	4.7	.	5.4	4.1	5.0	0.0	2.1	4.0	2.7	5.6	4.0	7.0	4.7	5.1	1.0	9.6
	Jun	4.5	.	4.9	4.3	6.3	0.4	3.4	3.8	4.6	4.4	2.3	5.5	4.6	6.9	1.1	10.0
	Set	4.2	.	4.5	3.3	3.8	-0.4	0.5	3.2	-0.6	5.8	0.7	4.8	4.7	5.9	1.1	9.4
	Dez	3.4	.	3.9	1.4	2.2	-2.3	-3.1	0.5	-0.5	3.2	0.5	6.5	4.1	5.4	0.7	7.6
09	Mar	1.4	.	2.0	-3.7	1.2	-5.3	-9.2	-4.0	-7.1	-3.8	1.4	1.9	3.4	3.6	1.9	0.3
	Jun	0.2	.	0.8	-4.2	-0.8	-6.4	-11.1	-5.4	-7.5	-4.8	1.9	0.1	1.9	1.7	-0.1	-0.5
	Set	0.1	.	0.6	-5.0	-1.3	-9.8	-7.9	-4.7	-10.2	-6.4	1.6	1.1	1.8	0.5	-0.1	0.3
	Dez	-0.3	.	0.4	-5.2	-1.0	-10.5	-5.7	-4.5	-9.7	-5.5	1.2	-2.8	1.6	-0.1	-0.4	1.2
10	Mar	1.1	.	1.5	-1.0	-1.2	-1.7	0.6	-5.2	-9.4	1.6	-6.0	.	2.5	-2.9	1.1	8.8
		1	2	3	4	5	6	7	8	9	10	11	12	13	14	15	16
		Total	Small and medium-sized	Large	Manufacturing	Food products, beverages and tobacco	Textiles and textile products	Pulp, paper, and paper products; publishing and printing	Other non-metallic mineral products	Electrical and optical equipment	Transport equipment	Production and distribution of electricity, gas and water	Construction[2]	Services	Wholesale and retail trade; repairs	Transport, storage and communication	Real estate, renting and business activities
			Size of corporations		Main economic activity	of which:									of which:		

*CBA: Central de Balanços anual. / ACB: Annual Central Balance-Sheet Database. CBT: Central de Balanços trimestral. / QCB: Quarterly Central Balance-Sheet Database.
** Indicadores a partir de 2006 apurados com base na Informação Empresarial Simplificada, com significativo aumento de representatividade face aos anos anteriores (cf. Secção G.1). / Indicators since 2006 based on Simplified Corporate Information with a significant increase in representativeness in relation to previous years (cf. Section G.1).
(1) Calculadas com base em valores acumulados no ano para as empresas da Central de Balanços comuns em dois anos consecutivos. / Based on cumulative data since the beginning of the year for the same corporations in two consecutive years in the Central Balance-Sheet Database.
(2)Em 2010 informação não disponível devido à reduzida taxa de resposta ao inquérito trimestral, das empresas do sector da construção. / Information is not available in 2010 due to the low response rate to the quarterly survey, by companies from the construction sector.

G.4 Activos e passivos financeiros

G.4 Financial assets and liabilities

G.4.1 ACTIVOS E PASSIVOS FINANCEIROS

FINANCIAL ASSETS AND LIABILITIES

Taxas de variação homóloga [1]

Year-on-year rates of change[1]

Fonte / Source: Banco de Portugal; Instituto Nacional de Estatística

Em percentagem / In percentages

	Activos financeiros					Passivos financeiros					Por memória:
				Outros créditos concedidos			do qual:				
									Outros créditos obtidos		
	Total	Aplicações de curto prazo[2]	Investimentos financeiros	Créditos comerciais e adiantamentos	Outros	Total	Dívida financeira[3]	Acções e outras participações	Créditos comerciais e adiantamentos	Outros	Activos não financeiros
	1	2	3	4	5	6	7	8	9	10	11
CBA / ACB*,**					NOVA SÉRIE / NEW SERIES						
06	7.9	9.7	8.0	5.8	8.2	6.9	6.7	7.5	3.7	7.4	5.4
07	11.1	1.5	15.5	6.2	11.7	9.9	12.4	6.8	6.8	13.7	7.9
08	5.6	-3.4	4.5	3.7	13.6	6.5	12.3	1.2	2.2	11.1	7.9
CBT / QCB*											
03 Dez	-2.0	6.2	7.4	-0.3	-17.6	-1.8	-3.9	3.0	1.1	-8.5	-1.5
04 Dez	2.6	-1.3	4.1	2.2	1.6	2.7	-1.6	5.3	2.5	2.3	2.7
05 Dez	2.1	18.8	-0.6	4.6	-1.5	2.0	3.8	2.2	7.4	-1.5	1.8
06 Dez	0.9	8.8	-2.4	3.7	1.2	1.8	3.6	1.9	3.6	-0.8	3.2
07 Mar	5.1	3.5	6.3	4.9	4.0	3.9	1.7	1.0	2.8	11.7	1.9
Jun	4.7	3.2	5.5	2.2	6.0	3.5	4.6	0.5	2.0	7.9	1.5
Set	6.1	9.6	5.6	0.7	9.4	4.6	6.8	0.3	0.8	11.6	2.2
Dez	7.0	-9.1	15.0	1.6	5.7	6.3	6.9	0.0	4.6	16.8	5.1
08 Mar	4.6	-4.6	4.6	2.6	9.7	5.0	10.6	-1.9	5.8	9.6	5.5
Jun	6.4	-3.3	6.9	5.2	10.3	6.6	11.7	-1.9	5.3	14.4	6.7
Set	5.3	-12.8	7.5	3.5	9.9	6.6	12.0	-1.2	8.0	11.7	8.8
Dez	1.8	-7.4	4.4	-2.1	3.4	3.2	10.4	-3.4	-3.2	8.1	5.5
09 Mar	2.3	-1.0	3.4	-7.3	5.9	3.4	9.2	-1.6	-11.4	8.9	5.2
Jun	2.3	5.1	2.9	-9.4	6.1	2.4	8.1	-1.6	-10.1	5.8	2.6
Set	2.6	9.1	3.6	-6.8	3.5	1.9	6.2	-2.4	-9.1	6.4	0.6
Dez	2.3	2.4	4.5	-1.6	-0.1	1.5	2.1	0.6	1.9	2.5	0.4
10 Mar	4.2	-2.8	7.6	2.6	-0.1	0.9	2.0	2.8	7.6	-4.4	-5.7

	1	2	3	4	5	6	7	8	9	10	11
	Total	Short-term assets[2]	Financial investments	Trade credits and advances	Other credits	Total	Financial debt[3]	Shares and other equity	Trade credits and advances	Other credits	Non-financial assets
				Other credits granted			of which:		Other credits received		
	Financial assets					Financial liabilities					Memo items:

*CBA: Central de Balanços anual. / ACB: Annual Central Balance-Sheet Database. CBT: Central de Balanços trimestral. / QCB: Quarterly Central Balance-Sheet Database.
** Indicadores a partir de 2006 apurados com base da Informação Empresarial Simplificada, com significativo aumento de representatividade face aos anos anteriores (cf. Secção G.1). / Indicators since 2006 based on Simplified Corporate Information with a significant increase in representativeness in relation to previous years (cf. Section G.1).
(1) Calculadas com base em saldos em fim de período para as empresas da Central de Balanços comuns em dois anos consecutivos./ Based on end-of-period figures for the same corporations in two consecutive years in the Central Balance-Sheet Database.
(2) Aplicações em depósitos, títulos negociáveis e outras aplicações de tesouraria. / Deposits, negotiable securities and other short-term financial investments.
(3) Títulos excepto acções e empréstimos bancários. / Securities other than shares and bank loans.

G.5 Rácios

G.5 Ratios

G.5.1 RÁCIOS DE RENDIBILIDADE E DE DÍVIDA FINANCEIRA[1]

RATES OF RETURN AND FINANCIAL DEBT RATIO[1]

Fonte / Source: Banco de Portugal; Instituto Nacional de Estatística

Em percentagem / In percentages

	Rendibilidade do capital investido[2][6]		Custo da dívida[3]		Rendibilidade dos capitais próprios[4][6]		Rendibilidade do capital investido - Custo da dívida[6]		Rácio da dívida financeira[5]	
	ano t - 1	ano t	ano t - 1	ano t	ano t - 1	ano t	ano t - 1	ano t	ano t - 1	ano t
	1	2	3	4	5	6	7=1-3	8=2-4	9	10
CBA / ACB*.**					NOVA SÉRIE / NEW SERIES					
06	6.4	7.0	5.5	6.4	6.8	7.2	0.8	0.5	50.4	50.1
07	7.0	8.0	6.5	7.7	7.3	8.1	0.5	0.3	48.2	50.7
08	7.2	4.7	7.7	8.2	6.9	2.6	-0.5	-3.5	51.8	57.5
CBT / QCB*										
03 Dez	6.4	7.3	6.6	6.0	6.2	8.2	-0.3	1.3	60.9	61.4
04 Dez	7.5	8.5	6.0	5.7	8.4	10.1	1.5	2.8	61.0	57.4
05 Dez	8.1	7.7	5.6	5.3	9.3	8.9	2.4	2.4	52.0	50.4
06 Dez	7.6	8.5	5.3	6.1	8.8	9.7	2.3	2.4	52.7	53.1
07 Mar	9.7	9.2	5.5	6.5	11.9	10.7	4.1	2.8	53.8	54.2
Jun	9.2	9.8	5.7	6.9	11.1	11.4	3.5	2.9	54.6	55.9
Set	9.4	9.6	5.9	7.2	11.3	11.0	3.5	2.4	54.6	56.7
Dez	9.1	9.5	6.4	7.7	10.7	10.5	2.8	1.8	54.6	57.1
08 Mar	9.1	8.2	6.2	7.3	10.8	8.9	2.9	1.0	57.3	64.6
Jun	9.7	8.0	6.7	7.6	11.5	8.2	3.0	0.4	58.6	66.4
Set	9.4	8.1	7.0	7.9	10.8	8.2	2.4	0.2	59.3	67.2
Dez	9.2	7.2	7.5	8.3	10.3	6.5	1.7	-1.1	59.8	68.0
09 Mar	7.9	3.7	7.1	6.4	8.4	1.9	0.8	-2.7	60.7	67.3
Jun	7.7	5.2	7.4	5.9	7.9	4.7	0.3	-0.7	62.3	68.8
Set	7.4	5.6	7.5	5.6	7.3	5.6	-0.2	0.0	63.2	69.4
Dez	6.8	5.9	7.9	5.6	6.1	6.2	-1.1	0.4	64.0	69.0
10 Mar	4.8	6.1	6.6	4.9	3.8	6.7	-1.8	1.2	54.9	54.4
	1	2	3	4	5	6	7=1-3	8=2-4	9	10
	year t - 1	year t	year t - 1	year t	year t - 1	year t	year t - 1	year t	year t - 1	year t
	Return on investment[2][6]		Debt cost[3]		Return on equity[4][6]		Return on investment - debt cost[6]		Financial debt ratio[5]	

* CBA: Central de Balanços anual. / ACB: Annual Central Balance-Sheet Database. CBT: Central de Balanços trimestral. / QCB: Quarterly Central Balance-Sheet Database.
** Indicadores a partir de 2006 apurados com base na Informação Empresarial Simplificada, com significativo aumento de representatividade face aos anos anteriores (cf. Secção G.1). / Indicators since 2006 based on Simplified Corporate Information with a significant increase in representativeness in relation to previous years (cf. Section G.1).
(1) Com base nas empresas da Central de Balanços comuns em dois anos consecutivos. / Based on the same corporations in two consecutive years in the Central Balance-Sheet Database.
(2) Rendibilidade do capital investido = (resultado corrente + juros suportados) / (acções e outras participações + dívida financeira). / Return on investment = (ordinary profit + interest costs) / (shares and other equity + financial debt).
(3) Custo da dívida = juros suportados / dívida financeira. / Debt cost = interest costs / financial debt.
(4) Rendibilidade dos capitais próprios = resultado corrente / acções e outras participações. / Return on equity = ordinary profit / shares and other equity.
(5) Rácio de dívida financeira = dívida financeira / acções e outras participações. / Financial debt ratio = financial debt / shares and other equity.
(6) A partir de 2010, com a adopção do SNC, o Resultado Corrente é substituído pelo Resultado Líquido do Exercício no cálculo da rendibilidade. / Since 2010, with the adoption of the New national Accounting Standards, the Ordinary profit is replaced by the Profit or loss for the financial year in the calculation of rates of return.

G.5.2 PRAZOS MÉDIOS DE RECEBIMENTOS[1][2]

DAYS IN RECEIVABLES[1][2]

Fonte / Source: Banco de Portugal; Instituto Nacional de Estatística

Em número de dias / In number of days

	Total		do qual: Face ao exterior[3] [4]		Pequenas e médias empresas		Grandes empresas	
	ano t - 1	ano t	ano t - 1	ano t	ano t - 1	ano t	ano t - 1	ano t
	1	2	3	4	5	6	7	8
CBA / ACB*.**				NOVA SÉRIE / NEW SERIES				
06	70	69	.	.	78	79	56	55
07	69	68	.	.	79	79	55	53
08	68	68	.	.	78	80	53	49
CBT / QCB*								
03 Dez	66	65	58	64	.	.	63	61
04 Dez	65	63	65	63	.	.	61	60
05 Dez	64	62	64	64	.	.	59	57
06 Dez	61	60	65	63	.	.	56	55
07 Mar	61	62	66	65	.	.	56	57
Jun	61	61	65	65	.	.	56	55
Set	61	60	66	65	.	.	55	55
Dez	59	58	62	62	.	.	54	53
08 Mar	61	58	65	63	.	.	56	53
Jun	60	58	65	63	.	.	55	53
Set	60	58	64	62	.	.	54	53
Dez	58	57	60	58	.	.	53	52
09 Mar	54	59	59	67	.	.	48	52
Jun	54	59	60	66	.	.	48	52
Set	54	58	59	65	.	.	48	51
Dez	53	57	57	62	.	.	47	50
10 Mar	57	55	68	67	.	.	51	49
	1	2	3	4	5	6	7	8
	year t - 1	year t	year t - 1	year t	year t - 1	year t	year t - 1	year t
	Total		From non-residents[3] [4] of which:		Small and medium-sized corporations		Large corporations	

* CBA: Central de Balanços anual. / ACB: Annual Central Balance-Sheet Database. CBT: Central de Balanços trimestral. / QCB: Quarterly Central Balance-Sheet Database.
** Indicadores a partir de 2006 apurados com base na Informação Empresarial Simplificada, com significativo aumento de representatividade face aos anos anteriores (cf. Secção G.1). / Indicators since 2006 based on Simplified Corporate Information with a significant increase in representativeness in relation to previous years (cf. Section G.1).
(1) Com base nas empresas da Central de Balanços comuns em dois anos consecutivos. / Based on the same corporations in two consecutive years in the Central Balance-Sheet Database.
(2) Prazos médios de recebimentos = (créditos comerciais e adiantamentos concedidos / vendas e prestações de serviços) x número de dias no período. / Days in receivables = (Total trade credits and advances granted / turnover) x number of days in the period.
(3) Prazos médios de recebimentos com o exterior = (créditos comerciais e adiantamentos concedidos a entidades não residentes / exportações) x número de dias no período. / Days in receivables from non-residents = (trade credits and advances granted to non-residents / exports) x number of days in the period.
(4) Informação não disponível na CBA. / Information not available in the ACB.

G.5.3 PRAZOS MÉDIOS DE PAGAMENTOS[(1)(2)] — DAYS IN ACCOUNTS PAYABLE[(1)(2)]

Fonte / Source: Banco de Portugal; Instituto Nacional de Estatística

Em número de dias / In number of days

	Total		do qual: Face ao exterior[(3) (4)]		Pequenas e médias empresas		Grandes empresas	
	ano t - 1	ano t	ano t - 1	ano t	ano t - 1	ano t	ano t - 1	ano t
	1	2	3	4	5	6	7	8
CBA / ACB***				NOVA SÉRIE / NEW SERIES				
06	.	71	.	.	.	80	.	56
07	71	71	.	.	80	80	57	57
08	70	68	.	.	79	80	56	52
CBT / QCB*								
03 Dez	58	58	49	53	.	.	56	55
04 Dez	58	57	55	54	.	.	56	55
05 Dez	57	57	54	51	.	.	56	55
06 Dez	55	54	51	48	.	.	54	53
07 Mar	56	56	52	52	.	.	53	54
Jun	56	55	50	50	.	.	54	53
Set	56	55	50	50	.	.	54	53
Dez	55	54	48	48	.	.	54	52
08 Mar	55	53	52	49	.	.	53	51
Jun	54	52	50	48	.	.	52	50
Set	54	52	51	49	.	.	52	50
Dez	53	52	48	45	.	.	51	50
09 Mar	50	54	48	51	.	.	48	51
Jun	49	54	47	50	.	.	47	52
Set	49	54	47	50	.	.	47	52
Dez	49	54	44	51	.	.	47	52
10 Mar	52	53	52	57	.	.	49	51

	1	2	3	4	5	6	7	8
	year t - 1	year t	year t - 1	year t	year t - 1	year t	year t - 1	year t
	Total		To non-residents[(3) (4)] of which:		Small and medium-sized corporations		Large corporations	

* CBA: Central de Balanços anual. / ACB: Annual Central Balance-Sheet Database. CBT: Central de Balanços trimestral. / QCB: Quarterly Central Balance-Sheet Database.
** Indicadores a partir de 2006 apurados com base na Informação Empresarial Simplificada, com significativo aumento de representatividade face aos anos anteriores (cf. Secção G.1). / Indicators since 2006 based on Simplified Corporate Information with a significant increase in representativeness in relation to previous years (cf. Section G.1).
(1) Com base nas empresas da Central de Balanços comuns em dois anos consecutivos. / Based on the same corporations in two consecutive years in the Central Balance-Sheet Database.
(2) Prazo médio de pagamentos = (créditos comerciais e adiantamentos obtidos / (compras de mercadorias, de matérias primas, subsidiárias e de consumo + fornecimentos e serviços externos)) x número de dias no período. / Days in accounts payable = (Total trade credits and advances received / (purchases of goods for resale, raw materials, secundary and consumables + supplies and external services)) x number of days in the period.
(3) Prazo médio de pagamentos com o exterior = (créditos comerciais e adiantamentos obtidos de entidades não residentes / importações) x número de dias no período. / Days in accounts payable to non-residents = (trade credits and advances received from non-residents / imports) x number of days in the period.
(4) Informação não disponível na CBA. / Information not available in the ACB.

H. Estatísticas Gerais

H. General Statistics

H.0 Contas nacionais trimestrais

H.0 Quarterly national accounts

H.0.1 CONTAS NACIONAIS TRIMESTRAIS - ÓPTICA DA DESPESA - base 2006 (PIB pm)

QUARTERLY NATIONAL ACCOUNTS - EXPENDITURE APPROACH - 2006 base (GDPmp)

Fonte/Source: Instituto Nacional de Estatística

10^6 euros

		Preços correntes						Dados Encadeados em Volume (Ano de referência = 2006)					
		Despesas de consumo final		Formação bruta de capital	Exportações (f.o.b.)	Importações (f.o.b.)	PIB	Despesas de consumo final		Formação bruta de capital	Exportações (f.o.b.)	Importações (f.o.b.)	PIB
		Famílias residentes e ISFLSF	Administra-ções Públicas					Famílias residentes e ISFLSF	Administra-ções Públicas				
		1	2	3	4	5	6	7	8	9	10	11	12
07		110634.9	32999.2	38634.2	54513.6	68044.9	168737.0	107395.4	32595.1	37824.7	53479.7	67197.3	164097.6
08		115700.3	33795.3	39756.6	55861.2	73179.7	171933.7	109313.9	32863.3	37713.1	53329.3	69079.8	164139.8
09		111935.4	35378.1	33170.6	46880.0	59711.8	167652.3	108265.6	33824.8	32378.1	47022.6	61580.1	159911.0
06	I	25770.2	8103.6	9528.7	11777.5	15744.9	39435.1	26012.7	8134.9	9511.8	11939.6	15706.7	39892.3
	II	26052.6	8096.5	9274.4	12282.9	15819.2	39887.2	26122.1	8103.2	9312.1	12307.5	15805.5	40039.4
	III	26333.3	8094.1	9175.0	12713.2	16094.9	40220.7	26254.9	8087.2	9154.5	12601.9	16097.8	40000.7
	IV	26590.5	8127.0	9100.0	12939.1	16026.2	40730.4	26356.8	8095.9	9099.7	12863.7	16075.2	40340.9
07	I	27022.2	8173.8	9421.0	13391.3	16216.2	41792.1	26591.6	8120.0	9300.6	13155.0	16216.9	40950.3
	II	27517.7	8238.8	9498.6	13525.2	16788.3	41992.0	26776.0	8145.9	9402.4	13288.1	16667.9	40944.5
	III	27768.9	8280.5	9650.8	13707.0	17238.4	42168.8	26899.0	8162.2	9423.9	13475.3	17052.9	40907.5
	IV	28326.1	8306.1	10063.8	13890.1	17802.0	42784.1	27128.8	8167.0	9697.8	13561.3	17259.6	41295.3
08	I	28658.8	8333.5	9940.5	14405.4	18353.6	42984.6	27252.2	8166.8	9546.7	13793.8	17417.6	41341.9
	II	28928.4	8385.9	10257.5	14300.7	18679.8	43192.7	27227.3	8179.7	9674.3	13625.4	17401.7	41305.0
	III	29275.8	8468.3	10081.3	14379.7	19103.6	43101.5	27490.4	8208.8	9452.3	13578.5	17699.5	41030.5
	IV	28837.3	8607.6	9477.3	12775.4	17042.7	42654.9	27344.0	8308.0	9039.8	12331.6	16561.0	40462.4
09	I	27834.8	8823.0	8250.8	11173.6	14566.3	41515.9	26816.3	8463.8	8081.7	11170.9	14779.0	39753.7
	II	27754.9	8757.7	8169.1	11391.9	14351.4	41722.2	26874.9	8382.0	8049.8	11517.1	14819.5	40004.3
	III	27990.9	8892.9	8551.6	12164.1	15556.2	42043.3	27168.0	8489.5	8337.7	12246.2	16135.6	40105.8
	IV	28354.8	8904.5	8199.1	12150.4	15237.9	42370.9	27406.4	8489.5	7908.9	12088.4	15846.0	40047.2
10	I	28629.3	8997.5	8101.0	12406.2	15501.0	42633.0	27519.5	8566.1	7799.7	12151.3	15557.8	40478.8
	II	28862.4	9326.3	8177.8	13035.1	16675.7	42725.9	27632.4	8898.4	7746.8	12677.1	16366.1	40588.6

	1	2	3	4	5	6	7	8	9	10	11	12
	Resident households and NPISH	General Government	Gross capital formation	Exports (f.o.b.)	Imports (f.o.b.)	GDP	Resident households and NPISH	General Government	Gross capital formation	Exports (f.o.b.)	Imports (f.o.b.)	GDP
	Final consumption expenditure						Final consumption expenditure					
	Current prices						Volume Chain-linked series (Reference year = 2006)					

H.0.2 CONTAS NACIONAIS TRIMESTRAIS - ÓPTICA DA DESPESA - base 2006 (PIB pm)

Taxas de variação homóloga

QUARTERLY NATIONAL ACCOUNTS - EXPENDITURE APPROACH - 2006 base (GDPmp)

Year-on-year rate of changes

Fonte/Source: Instituto Nacional de Estatística

Em percentagem / In percentages

		Preços correntes						Dados Encadeados em Volume (Ano de referência = 2006)					
		Despesas de consumo final		Formação bruta de capital	Exportações (f.o.b.)	Importações (f.o.b.)	PIB	Despesas de consumo final		Formação bruta de capital	Exportações (f.o.b.)	Importações (f.o.b.)	PIB
		Famílias residentes e ISFLSF	Administra-ções Públicas					Famílias residentes e ISFLSF	Administra-ções Públicas				
		1	2	3	4	5	6	7	8	9	10	11	12
07		5.6	1.8	4.2	9.7	6.8	5.3	2.5	0.5	2.0	7.6	5.5	2.4
08		4.6	2.4	2.9	2.5	7.5	1.9	1.8	0.8	-0.3	-0.3	2.8	0.0
09		-3.3	4.7	-16.6	-16.1	-18.4	-2.5	-1.0	2.9	-14.1	-11.8	-10.9	-2.6
06	I	4.9	2.9	7.2	15.3	15.0	4.2	1.7	0.3	1.4	10.9	8.4	1.4
	II	4.2	1.1	1.3	16.2	11.2	3.6	0.8	-0.8	-1.8	9.8	5.7	0.5
	III	5.8	0.1	1.0	17.2	11.6	4.5	2.7	-1.2	-0.8	12.0	8.3	1.6
	IV	4.7	0.2	-1.0	17.2	7.9	4.8	2.0	-0.9	-1.3	13.6	6.4	2.3
07	I	4.9	0.9	-1.1	13.7	3.0	6.0	2.2	-0.2	-2.2	10.2	3.2	2.7
	II	5.6	1.8	2.4	10.1	6.1	5.3	2.5	0.5	1.0	8.0	5.5	2.3
	III	5.5	2.3	5.2	7.8	7.1	4.8	2.5	0.9	2.9	6.9	5.9	2.3
	IV	6.5	2.2	10.6	7.3	11.1	5.0	2.9	0.9	6.6	5.4	7.4	2.4
08	I	6.1	2.0	5.5	7.6	13.2	2.9	2.5	0.6	2.6	4.9	7.4	1.0
	II	5.1	1.8	8.0	5.7	11.3	2.9	1.7	0.4	2.9	2.5	4.4	0.9
	III	5.4	2.3	4.5	4.9	10.8	2.2	2.2	0.6	0.3	0.8	3.8	0.3
	IV	1.8	3.6	-5.8	-8.0	-4.3	-0.3	0.8	1.7	-6.8	-9.1	-4.0	-2.0
09	I	-2.9	5.9	-17.0	-22.4	-20.6	-3.4	-1.6	3.6	-15.3	-19.0	-15.1	-3.8
	II	-4.1	4.4	-20.4	-20.3	-23.2	-3.4	-1.3	2.5	-16.8	-15.5	-14.8	-3.1
	III	-4.4	5.0	-15.2	-15.4	-18.6	-2.5	-1.2	3.4	-11.8	-9.8	-8.8	-2.3
	IV	-1.7	3.4	-13.5	-4.9	-10.6	-0.7	0.2	2.2	-12.5	-2.0	-4.3	-1.0
10	I	2.9	2.0	-1.8	11.0	6.4	2.7	2.6	1.2	-3.5	8.8	5.3	1.8
	II	4.0	6.5	0.1	14.4	16.2	2.4	2.8	6.2	-3.8	10.1	10.4	1.5

	1	2	3	4	5	6	7	8	9	10	11	12
	Resident households and NPISH	General Government	Gross capital formation	Exports (f.o.b.)	Imports (f.o.b.)	GDP	Resident households and NPISH	General Government	Gross capital formation	Exports (f.o.b.)	Imports (f.o.b.)	GDP
	Final consumption expenditure						Final consumption expenditure					
	Current prices						Volume Chain-linked series (Reference year = 2006)					

H.1 Indicadores de actividade económica

H.1 Economic activity indicators

H.1.1 ÍNDICES DE PRODUÇÃO INDUSTRIAL[1]

Corrigido dos efeitos de calendário , base 2005=100

INDUSTRIAL PRODUCTION INDICES[1]

Calendar adjusted, 2005=100

Fonte / Source: Instituto Nacional de Estatística

		Total geral (100.00%) 1	Indústrias extrativas (3.21%) 2	Indústrias transformadoras (81.27%) 3	Electicidade, gás, vapor, água quente e fria e ar frio (15.05%) 4	Captação, tratamento e distribuição de água, saneamento, gestão de resíduos e despoluição (0.47%) 5	Bens de consumo (31.69%) 6	Bens de consumo duradouro (4.00%) 7	Bens de consumo não duradouro (27.68%) 8	Bens intermédios (37.02%) 9	Bens de investimento (12.20%) 10	Energia (18.62%) 11	Outros (0.47%) 12
07		103.0	100.5	104.0	98.4	101.7	101.3	88.7	103.1	107.2	102.8	97.9	101.7
08		98.8	105.9	99.9	91.3	107.1	96.6	81.0	98.9	104.3	98.9	91.4	107.1
09		90.6	84.7	89.8	95.6	107.0	92.4	69.2	95.7	90.9	81.2	92.6	107.0
09	Fev	86.0	81.0	81.1	113.3	102.9	82.6	66.2	85.0	85.0	80.3	97.1	102.9
	Mar	94.3	96.5	92.8	102.0	107.3	93.7	75.0	96.4	97.0	89.9	92.8	107.3
	Abr	89.9	94.2	89.8	89.4	104.3	89.4	67.9	92.5	92.2	84.7	89.3	104.3
	Mai	92.5	86.5	92.8	91.5	105.1	91.3	72.1	94.1	94.9	87.0	92.8	105.1
	Jun	89.4	81.3	89.7	88.8	105.1	91.9	67.6	95.4	90.6	80.2	88.4	105.1
	Jul	96.6	79.4	99.0	87.0	107.4	103.6	73.7	107.9	99.6	81.9	88.2	107.4
	Ago	74.8	83.4	71.8	88.3	97.7	80.8	46.0	85.9	70.3	52.2	87.8	97.7
	Set	95.7	86.4	96.5	92.7	109.5	97.8	71.1	101.7	97.7	85.3	94.7	109.5
	Out	96.8	86.5	98.5	89.1	116.5	98.9	76.4	102.1	100.7	87.1	91.4	116.5
	Nov	93.7	97.0	95.5	82.7	114.6	97.9	74.2	101.4	98.3	85.9	82.0	114.6
	Dez	87.0	73.4	83.1	110.0	106.2	91.3	73.0	93.9	79.5	72.4	103.5	106.2
10	Jan	93.5	61.4	89.5	121.6	109.2	88.7	71.4	91.2	90.4	83.7	113.7	109.2
	Fev	88.4	50.9	87.3	102.2	105.5	85.5	72.1	87.4	87.4	82.7	98.8	105.5
	Mar	98.9	62.5	99.5	103.2	114.9	97.9	77.5	100.8	99.4	92.9	103.3	114.9
	Abr	90.6	83.8	90.3	93.4	108.7	87.3	74.5	89.2	96.8	82.3	88.7	108.7
	Mai	96.0	84.2	96.8	93.2	111.1	94.0	77.7	96.3	101.6	85.7	94.4	111.1
	Jun	92.7	93.5	94.0	85.0	107.7	92.4	77.5	94.6	98.0	81.3	89.7	107.7
	Jul	97.7	94.6	98.7	92.4	114.1	100.8	78.0	104.1	102.0	83.7	92.7	114.1
		1 Overall	2 Mining and quarrying	3 Manufacturing	4 Electricity, gas, steam and air conditioning supply	5 Water supply, sewerage, waste manegement and remediation activities	6 Consumption goods	7 Durable consumption goods	8 Non-durable consumption goods	9 Intermediate goods	10 Investment goods	11 Energy	12 Other

(1) Entre parêntesis, os pesos de cada sector. / Sectoral weights presented in brackets.

H.1.2 ÍNDICES DE VOLUME DE NEGÓCIOS NA INDÚSTRIA[1]

base 2005=100

INDUSTRIAL TURNOVER INDICES[1]

2005=100

Fonte / Source: Instituto Nacional de Estatística

		Total geral (100.00 %) 1	Indústria extractiva (1.38 %) 2	Indústria transformadora (84.72 %) 3	Electricidade, gás, vapor, água quente e fria e ar frio (12.23 %) 4	Captação, tratamento e distribuição de água,saneamento, gestão de resíduos e despoluição (1.67%) 5	Bens de consumo (27.92 %) 6	Bens de consumo duradouro (3.69 %) 7	Bens de consumo não duradouro (24.22 %) 8	Bens intermédios (33.16 %) 9	Bens de investimento (13.02 %) 10	Energia (24.23%) 11	Outos (1.67%) 12
07		108.6	128.9	112.8	75.9	118.7	103.0	92.5	104.6	128.9	121.0	95.0	118.7
08		110.0	115.8	113.8	79.5	132.1	102.3	83.8	105.1	115.8	115.6	104.6	132.1
09		90.6	91.4	93.5	67.7	112.1	95.3	74.9	98.5	91.4	97.8	80.3	112.1
09	Fev	81.1	59.0	83.2	68.0	91.3	86.8	63.2	90.4	59.0	88.4	68.9	91.3
	Mar	90.8	98.5	93.9	67.7	95.7	98.5	76.7	101.9	98.5	99.7	72.4	95.7
	Abr	88.3	80.1	92.5	58.3	98.8	94.9	71.7	98.4	80.1	96.4	70.5	98.8
	Mai	89.4	92.5	92.9	62.4	107.9	91.6	75.6	94.1	92.5	100.4	78.2	107.9
	Jun	91.9	106.6	95.3	64.9	104.2	95.6	75.9	98.6	106.6	101.7	81.1	104.2
	Jul	101.8	89.8	106.9	65.2	119.0	111.2	83.6	115.4	89.8	105.9	83.5	119.0
	Ago	76.2	84.3	77.0	62.1	132.0	81.2	53.8	85.4	84.3	65.0	85.5	132.0
	Set	98.0	106.3	101.6	68.5	122.2	101.4	83.0	104.2	106.3	112.1	84.8	122.2
	Out	98.7	113.3	102.3	66.3	138.9	101.3	91.0	102.9	113.3	113.3	86.6	138.9
	Nov	92.9	102.8	96.1	67.3	112.7	95.2	84.0	96.9	102.8	105.8	80.1	112.7
	Dez	95.1	111.9	94.6	93.7	116.9	96.6	74.9	100.0	111.9	102.8	98.7	116.9
10	Jan	91.4	68.8	91.5	90.4	109.6	88.6	75.3	90.6	68.8	101.2	96.8	109.6
	Fev	88.8	57.6	89.9	81.5	111.3	87.6	75.9	89.3	57.6	93.4	90.7	111.3
	Mar	106.0	91.1	109.5	83.2	110.6	102.7	89.2	104.7	91.1	112.1	105.9	110.6
	Abr	97.9	81.3	101.4	72.0	126.8	92.8	81.7	94.5	81.3	106.1	93.0	126.8
	Mai	101.4	129.7	104.1	77.1	120.3	97.3	84.2	99.3	129.7	105.1	97.7	120.3
	Jun	101.4	140.6	104.6	72.1	118.4	97.8	85.6	99.6	140.6	104.0	96.2	118.4
	Jul	107.4	.	112.5	75.2	.	105.3	85.3	108.3	.	116.0	102.2	.
		1 Overall	2 Mining and quarrying	3 Manufacturing	4 Electricity, gas, steam and air conditioning supply	5 Water supply, severage, waste management and remediations activities	6 Consumption goods	7 Durable consumption goods	8 Non-durable consumption goods	9 Intermediate goods	10 Investment goods	11 Energy	12 Others

(1) Entre parêntesis, os pesos de cada sector. / Sectoral weights presented in brackets.

H.1.3 INQUÉRITO DE CONJUNTURA À INDÚSTRIA TRANSFORMADORA(1)

Total, saldos de respostas extremas
Valores não corrigidos de sazonalidade

MANUFACTURING SURVEY(1)

Total, balance of respondents
Not seasonally adjusted

Fonte / Source: Instituto Nacional de Estatística

		Produção actual	Procura global	Procura interna	Procura externa	Produção prevista	Stocks de produtos acabados	Preços de venda previstos
		1	2	3	4	5	6	7
07		1	-4	-20	-6	5	0	5
08		-17	-25	-29	-26	-3	1	4
09		-23	-58	-55	-53	-11	4	-9
09	Mar	-40	-66	-63	-64	-10	7	-16
	Abr	-35	-71	-67	-78	-22	11	-15
	Mai	-25	-61	-56	-52	-10	9	-15
	Jun	-22	-62	-49	-54	-13	5	-10
	Jul	-15	-58	-56	-51	-11	5	-7
	Ago	-9	-49	-49	-42	-6	2	6
	Set	-16	-45	-44	-39	4	-1	-2
	Out	-7	-47	-46	-39	-4	2	-7
	Nov	-10	-50	-51	-41	0	1	-6
	Dez	-5	-48	-48	-39	-4	1	-3
10	Jan	-28	-47	-46	-39	-9	-6	-3
	Fev	-12	-46	-45	-39	2	-2	2
	Mar	-10	-46	-38	-35	5	-2	0
	Abr	-4	-40	-42	-32	0	-2	6
	Mai	-1	-41	-45	-32	3	-1	2
	Jun	3	-40	-45	-31	4	6	1
	Jul	-1	-35	-44	-29	1	0	0
	Ago	2	-23	-42	-16	-1	2	4
		1 Production trend	2 Order books	3 Domestic order books	4 Export order books	5 Production expectations	6 Finished products stocks	7 Selling-price expectations

(1) Os saldos de respostas extremas correspondem à diferença entre as percentagens de resposta positiva e negativa. / Percentage balance is the difference between positive and negative answers.

H.1.4 INQUÉRITO DE CONJUNTURA À INDÚSTRIA TRANSFORMADORA(1)

Bens de consumo, saldos de respostas extremas
Valores não corrigidos de sazonalidade

MANUFACTURING SURVEY(1)

Consumption, balance of respondents
Not seasonally adjusted

Fonte / Source: Instituto Nacional de Estatística

		Produção actual	Procura global	Procura interna	Procura externa	Produção prevista	Stocks de produtos acabados	Preços de venda previstos
		1	2	3	4	5	6	7
07		0	-11	-18	3	11	9	6
08		-9	-22	-25	-13	2	7	5
09		-23	-45	-43	-36	-9	2	-7
09	Mar	-41	-54	-51	-44	-15	-1	-10
	Abr	-25	-54	-45	-52	-9	5	-8
	Mai	-24	-46	-43	-32	-8	6	-10
	Jun	-25	-48	-47	-37	-15	7	-10
	Jul	-25	-47	-43	-37	-12	9	-5
	Ago	-10	-40	-37	-29	-4	8	-12
	Set	-24	-41	-39	-32	-1	2	-9
	Out	-15	-40	-37	-28	-6	2	-6
	Nov	-8	-40	-39	-25	2	-1	-7
	Dez	-10	-38	-37	-26	-6	-1	-3
10	Jan	-17	-37	-33	-26	-3	-9	-7
	Fev	-17	-38	-35	-32	-6	-4	-2
	Mar	-18	-37	-39	-26	-4	-5	-6
	Abr	-17	-35	-34	-26	-3	-8	-2
	Mai	-8	-34	-37	-20	1	0	0
	Jun	-6	-34	-35	-21	-1	4	-1
	Jul	-9	-31	-35	-24	-7	1	-2
	Ago	-10	-27	-34	-19	-4	1	1
		1 Production trend	2 Order books	3 Domestic order books	4 Export order books	5 Production expectations	6 Finished products stocks	7 Selling-price expectations

(1) Os saldos de respostas extremas correspondem à diferença entre as percentagens de resposta positiva e negativa. / Percentage balance is the difference between positive and negative answers.

H.1.5 INQUÉRITO DE CONJUNTURA À INDÚSTRIA TRANSFORMADORA(1)

Bens intermédios, saldos de respostas extremas
Valores não corrigidos de sazonalidade

MANUFACTURING SURVEY(1)

Intermediate goods, balance of respondents
Not seasonally adjusted

Fonte / Source: Instituto Nacional de Estatística

		Produção actual	Procura global	Procura interna	Procura externa	Produção prevista	Stocks de produtos acabados	Preços de venda previstos
		1	2	3	4	5	6	7
07		1	-3	-18	-9	2	1	6
08		-20	-30	-29	-31	-7	1	4
09		-19	-66	-61	-63	-7	10	-9
09	Mar	-36	-80	-73	-86	-13	21	-19
	Abr	-34	-77	-72	-85	-13	27	-15
	Mai	-22	-73	-68	-65	-7	14	-15
	Jun	-17	-71	-47	-64	-8	5	-5
	Jul	-9	-62	-62	-55	-3	11	-4
	Ago	-6	-55	-55	-46	-4	1	23
	Set	-9	-52	-50	-45	8	1	3
	Out	-5	-58	-58	-53	-2	0	-5
	Nov	-8	-58	-60	-50	-1	1	-3
	Dez	-5	-56	-56	-46	-3	1	2
10	Jan	-37	-59	-59	-52	-17	-1	8
	Fev	-12	-53	-53	-43	9	-1	8
	Mar	-6	-52	-33	-40	10	0	9
	Abr	5	-44	-46	-36	3	2	12
	Mai	6	-47	-51	-38	3	1	6
	Jun	4	-50	-57	-40	1	3	4
	Jul	3	-40	-53	-32	2	-3	3
	Ago	3	-20	-48	-11	0	1	8
		1	2	3	4	5	6	7
		Production trend	Order books	Domestic order books	Export order books	Production expectations	Finished products stocks	Selling-price expectations

(1) Os saldos de respostas extremas correspondem à diferença entre as percentagens de resposta positiva e negativa. / Percentage balance is the difference between positive and negative answers.

H.1.6 INQUÉRITO DE CONJUNTURA À INDÚSTRIA TRANSFORMADORA(1)

Fabricação de automóveis, saldos de respostas extremas
Valores não corrigidos de sazonalidade

MANUFACTURING SURVEY(1)

Vehicles manufacturing, balance of respondents
Not seasonally adjusted

Fonte / Source: Instituto Nacional de Estatística

		Produção actual	Procura global	Procura interna	Procura externa	Produção prevista	Stocks de produtos acabados	Preços de venda previstos
		1	2	3	4	5	6	7
07		28	14	-4	-2	3	-16	-3
08		-6	-16	-21	-28	10	-10	-2
09		0	-44	-45	-43	-15	3	-5
09	Mar	-28	-31	-31	-20	42	-12	-3
	Abr	-34	-100	-100	-100	-96	-12	-14
	Mai	-25	-34	-34	-34	-21	-24	-21
	Jun	41	-25	-34	-34	-33	48	-21
	Jul	62	-100	-100	-100	-66	-1	0
	Ago	-4	-34	-34	-34	0	-1	0
	Set	3	33	33	33	69	-73	0
	Out	63	33	33	36	-3	70	0
	Nov	-3	-34	-34	-34	65	68	0
	Dez	62	-34	-34	-34	21	71	0
10	Jan	-12	74	53	74	66	-77	-66
	Fev	63	-13	-13	-13	3	-4	0
	Mar	65	-13	-34	8	90	71	-21
	Abr	2	-13	-13	-13	3	-1	66
	Mai	0	-10	-13	-13	66	-73	0
	Jun	65	-13	-10	-13	65	71	0
	Jul	-1	-13	-13	-13	75	71	0
	Ago	86	8	-10	8	21	72	21
		1	2	3	4	5	6	7
		Production trend	Order books	Domestic order books	Export order books	Production expectations	Finished products stocks	Selling-price expectations

(1) Os saldos de respostas extremas correspondem à diferença entre as percentagens de resposta positiva e negativa. / Percentage balance is the difference between positive and negative answers.

H.1.7 INQUÉRITO DE CONJUNTURA À INDÚSTRIA TRANSFORMADORA[1]

Outros bens de equipamento, saldos de respostas extremas
Valores não corrigidos de sazonalidade

MANUFACTURING SURVEY[1]

Other equipment goods, balance of respondents
Not seasonally adjusted

Fonte / Source: Instituto Nacional de Estatística

		Produção actual 1	Procura global 2	Procura interna 3	Procura externa 4	Produção prevista 5	Stocks de produtos acabados 6	Preços de venda previstos 7
07		8	25	-23	22	18	-12	4
08		-6	14	-20	3	11	5	10
09		-30	-47	-49	-52	-18	-9	-18
09	Mar	-45	-41	-51	-54	-15	-14	-28
	Abr	-36	-38	-41	-52	-10	-9	-36
	Mai	-38	-56	-46	-55	-21	1	-22
	Jun	-44	-67	-67	-61	-24	-6	-24
	Jul	-32	-60	-54	-54	-24	-20	-23
	Ago	-20	-55	-56	-56	-18	-7	-14
	Set	-25	-47	-50	-49	-12	-1	-6
	Out	-10	-40	-41	-34	-7	-6	-17
	Nov	-20	-49	-53	-48	-14	-10	-13
	Dez	-12	-43	-48	-45	-11	-9	-21
10	Jan	-22	-51	-54	-45	-10	-2	-21
	Fev	-20	-45	-43	-45	-5	-1	-14
	Mar	-22	-49	-49	-51	-5	-15	-13
	Abr	-8	-42	-49	-37	-5	-3	-13
	Mai	-10	-41	-50	-42	-7	3	-8
	Jun	3	-23	-35	-24	7	5	-7
	Jul	1	-31	-37	-33	-5	-5	-5
	Ago	6	-34	-45	-29	-1	-6	-9

	1 Production trend	2 Order books	3 Domestic order books	4 Export order books	5 Production expectations	6 Finished products stocks	7 Selling-price expectations

(1) Os saldos de respostas extremas correspondem à diferença entre as percentagens de resposta positiva e negativa. / Percentage balance is the difference between positive and negative answers.

H.1.8 CAPACIDADE PRODUTIVA NA INDÚSTRIA TRANSFORMADORA

Grau de utilização total e por tipo de bens
Valores não corrigidos de sazonalidade

RATE OF CAPACITY UTILIZATION IN MANUFACTURING

Breakdown by type of goods
Not seasonally adjusted

Fonte / Source: Instituto Nacional de Estatística

		Total 1	Por tipo de bens: Consumo 2	Intermédios 3	Fabricação de automóveis 4	Outros bens de equipamento 5
05	I	77	73	76	97	78
	II	80	76	80	96	76
	III	82	78	81	96	84
	IV	78	76	80	64	79
06	I	76	74	75	81	74
	II	79	79	78	85	75
	III	80	80	80	69	79
	IV	79	80	79	71	77
07	I	80	79	80	74	79
	II	84	82	85	77	85
	III	82	80	84	72	84
	IV	77	80	73	73	84
08	I	80	78	82	73	83
	II	80	79	82	71	81
	III	80	80	79	78	83
	IV	75	77	71	78	79
09	I	68	74	63	67	72
	II	73	74	74	58	72
	III	75	75	74	66	76
	IV	74	76	72	68	77
10	I	74	74	75	67	75
	II	76	76	76	69	80

	1 Total	2 Consumption	3 Intermediate	4 Vehicles manufacturing	5 Other equipment
		By type of goods			

H.1.9 CONSTRUÇÃO E OBRAS PÚBLICAS — CONSTRUCTION AND PUBLIC WORKS

Fonte / Source: coluna/column (1) Cimpor e Secil; (2), (3) AECOPS; (4), (5) ANEOP

		Vendas de cimento (média 1990=100) 1	Capacidade produtiva utilizada (em %) 2	Carteira de encomendas (meses) 3	Obras públicas adjudicadas (10^3 euros) 4	Promoções de obras públicas (10^3euros) 5
07		103.0	73.8	10.5	3 092 801	3 259 042
08		96.3	75.7	10.0	4 006 002	4 670 204
09		81.3	73.0	9.1	4 278 157	3 291 171
09	Mar	92.8	71.4	8.6	489 339	739 888
	Abr	89.9	70.6	9.5	243 155	198 816
	Mai	87.0	72.8	9.0	558 554	273 923
	Jun	85.1	70.4	8.6	358 775	279 565
	Jul	93.2	73.6	8.0	622 874	314 962
	Ago	76.6	73.8	9.6	498 929	356 173
	Set	85.3	73.4	8.4	143 199	194 700
	Out	85.8	73.7	8.5	150 982	168 375
	Nov	80.4	74.2	9.5	221 870	156 896
	Dez	57.0	75.8	9.4	.	.
10	Jan	64.3	73.2	9.6	.	.
	Fev	66.9	71.4	8.4	.	.
	Mar	82.1	69.0	8.6	.	.
	Abr	79.7	70.7	8.2	.	.
	Mai	85.1	71.7	8.6	.	.
	Jun	81.2	70.4	8.5	.	.
	Jul	86.7	71.2	8.0	.	.
	Ago	74.9	71.1	8.3	.	.
		1 Sales of Cement (average 1990=100)	2 Rate of capacity utilization (%)	3 Order books (months)	4 Government contracts (10^3 euros)	5 Public works procurement (10^3euros)

H.1.10 LICENÇAS DE CONSTRUÇÃO E OBRAS CONCLUÍDAS(1) — PERMITS ISSUED AND BUILDING COMPLETIONS(1)

Fonte / Source: Instituto Nacional de Estatística

		Licenças de construção				Obras concluídas				
		Total	Novas	Habitação		Total		Habitação		
				Total	Novas	Número	Novas	Número	Novas	
							Número		Número	Fogos
		1	2	3	4	5	6	7	8	9
05	I	12 898	9 933	10 244	8 385	12 517	10 398	10 574	8 907	19 795
	II	13 248	10 119	10 374	8 454	11 824	9 765	9 966	8 375	18 795
	III	12 375	9 495	9 707	7 894	12 089	9 830	10 189	8 425	19 317
	IV	12 254	9 378	9 727	7 993	11 740	9 532	9 860	8 187	17 764
06	I	13 253	9 951	10 328	8 395	10 626	8 547	8 888	7 289	15 721
	II	12 813	9 648	9 955	8 132	10 741	8 675	9 001	7 403	17 048
	III	11 766	8 725	9 047	7 309	10 961	8 825	9 152	7 539	17 575
	IV	11 358	8 517	8 731	7 072	11 416	9 180	9 393	7 727	17 864
07	I	12 030	9 134	9 289	7 606	10 537	8 515	8 693	7 185	16 770
	II	11 591	8 696	8 820	7 150	10 220	8 190	8 523	6 985	16 606
	III	11 220	8 312	8 588	6 915	10 585	8 546	8 788	7 219	17 044
	IV	10 751	8 004	8 113	6 581	10 594	8 471	8 603	7 015	15 855
08	I	10 857	8 251	8 184	6 723	10 274	8 116	8 279	6 674	14 603
	II	10 270	7 407	7 509	5 935	10 374	8 255	8 407	6 881	16 472
	III	9 210	6 592	6 671	5 195	10 836	8 672	8 812	7 228	16 434
	IV	8 214	5 623	5 834	4 388	10 617	8 335	8 498	6 848	15 113
09	I	7 825	5 262	5 461	4 092	9 489	7 331	7 611	6 024	13 734
	II	7 963	5 267	5 554	4 083	9 631	7 498	7 782	6 222	14 141
	III	7 765	5 117	5 360	3 964	10 511	8 300	8 563	6 909	15 993
	IV	7 034	4 762	4 970	3 787	10 764	8 350	8 776	7 008	16 347
10	I	7 013	4 808	4 944	3 783	10 619	8 291	8 737	7 090	16 708
	II	7 118	4 930	5 092	3 866	10 198	7 939	8 334	6 688	14 667
		1 Total	2 New	3 Total	4 New	5 Number	6 Number	7 Number	8 Number	9 Dwellings
				Residential		Total	New	Residential	New	
		Permits issued				Building completions				

(1) Colunas/Columns (1, 3, 5, 7) Inclui construções novas, ampliações, transformações e restaurações de edifícios. / includes new buildings, additions and alterations to existing buildings.

H.1.11 INQUÉRITO DE CONJUNTURA À CONSTRUÇÃO E OBRAS PÚBLICAS(1) (continua)
Saldos de respostas extremas
Valores não corrigidos de sazonalidade

CONSTRUCTION AND PUBLIC WORKS SURVEY(1) (to be continued)
Balance of respondents
Not seasonally adjusted

Fonte / Source: Instituto Nacional de Estatística

		Apreciação da actividade				Carteira de encomendas			
		Total	Construção de edifícios	Engenharia civil	Actividades especializadas de construção	Total	Construção de edifícios	Engenharia civil	Actividades especializadas de construção
		1	2	3	4	5	6	7	8
07		-16	-15	-31	.	-52	-51	-70	.
08		-17	-19	-23	.	-50	-52	-60	.
09		-24	-31	-14	-18	-52	-58	-50	-41
09	Mar	-28	-34	-21	.	-56	-60	-62	.
	Abr	-31	-38	-22	.	-55	-60	-53	.
	Mai	-23	-31	-10	-25	-49	-58	-40	-41
	Jun	-23	-35	-4	-20	-47	-55	-42	-37
	Jul	-19	-32	-4	-11	-52	-64	-42	-39
	Ago	-19	-34	1	-11	-48	-56	-41	-36
	Set	-27	-33	-21	-21	-54	-57	-57	-43
	Out	-18	-27	-3	-21	-49	-61	-35	-41
	Nov	-18	-21	-10	-21	-51	-53	-52	-45
	Dez	-17	-20	-15	-16	-53	-55	-57	-42
10	Jan	-19	-27	-4	-23	-57	-59	-64	-43
	Fev	-29	-33	-25	-27	-53	-54	-59	-44
	Mar	-30	-35	-16	-37	-62	-70	-55	-52
	Abr	-31	-32	-27	-35	-67	-70	-68	-58
	Mai	-25	-35	-6	-28	-62	-67	-58	-57
	Jun	-26	-35	-10	-28	-55	-65	-40	-50
	Jul	-25	-34	-9	-27	-54	-64	-39	-49
	Ago	-25	-33	-13	-21	-55	-60	-53	-49
		1	2	3	4	5	6	7	8
		Total	Construction of buildings	Civil engineering	Specialised construction activities	Total	Construction of buildings	Civil engineering	Specialised construction activities
		Activity appraisal				Order books			

H.1.11 INQUÉRITO DE CONJUNTURA À CONSTRUÇÃO E OBRAS PÚBLICAS(1) (continuação)
Saldos de respostas extremas
Valores não corrigidos de sazonalidade

CONSTRUCTION AND PUBLIC WORKS SURVEY(1) (continued)
Balance of respondents
Not seasonally adjusted

Fonte / Source: Instituto Nacional de Estatística

		Perspectivas de emprego				Perspectivas de preços			
		Total	Construção de edifícios	Engenharia civil	Actividades especializadas de construção	Total	Construção de edifícios	Engenharia civil	Actividades especializadas de construção
		1	2	3	4	5	6	7	8
07		-13	-12	-24	.	-12	-13	-16	.
08		-12	-17	-10	.	-11	-15	-6	.
09		-20	-28	-9	-16	-20	-26	-10	-15
09	Mar	-24	-30	-17	.	-25	-33	-12	.
	Abr	-27	-35	-12	.	-28	-38	-9	.
	Mai	-13	-27	9	-12	-19	-25	-10	-17
	Jun	-14	-22	-2	-13	-18	-23	-12	-15
	Jul	-19	-33	-4	-9	-19	-27	-6	-17
	Ago	-14	-25	-1	-10	-16	-23	-6	-12
	Set	-18	-22	-13	-14	-14	-18	-5	-18
	Out	-20	-28	-10	-16	-18	-24	-14	-8
	Nov	-21	-28	-7	-24	-18	-22	-11	-17
	Dez	-25	-28	-18	-27	-19	-20	-20	-15
10	Jan	-27	-28	-26	-24	-22	-29	-13	-17
	Fev	-26	-33	-24	-13	-17	-24	-8	-15
	Mar	-21	-29	-12	-16	-19	-21	-15	-17
	Abr	-17	-17	-5	-33	-15	-11	-6	-36
	Mai	-19	-23	-14	-19	-18	-21	-10	-21
	Jun	-24	-28	-13	-27	-17	-21	-8	-21
	Jul	-23	-27	-12	-26	-16	-20	-7	-20
	Ago	-29	-36	-26	-20	-17	-21	-10	-17
		1	2	3	4	5	6	7	8
		Total	Construction of buildings	Civil engineering	Public works	Total	Construction of buildings	Civil engineering	Specialised construction activities
		Employment expectations				Price expectations			

(1) Os saldos de respostas extremas correspondem à diferença entre as percentagens de resposta positiva e negativa. / Percentage balance is the difference between positive and negative answers.

H.1.12 ENERGIA[1] / ENERGY[1]

Fonte / Source: coluna / column (1-6) Rede Eléctrica Nacional; (7-10) Direcção-Geral de Energia

	Electricidade									
	Produção									
	Total (GWh) 1	Hidráulica (GWh) 2	Térmica (GWh) 3	Importação (GWh) 4	Exportação (GWh) 5	Consumo (GWh) 6	Gasolina (ton) 7	Gasóleo (ton) 8	Fuelóleo (ton) 9	Fuelóleo, excepto para centrais térmicas (ton) 10
07	32 950	9 523	23 427	9 088	1 591	50 058	1 589 475	5 379 518	1 679 355	1 309 840
08	30 237	6 441	23 796	9 480	40	50 596	1 487 880	5 282 207	1 464 785	1 185 058
09	31 601	7 894	23 707	5 616	826	49 873	1 446 177	5 313 333	1 056 493	900 438
09 Mar	2 672	752	1 920	379	116	4 068	122 435	466 141	88 641	80 896
Abr	2 291	490	1 801	618	20	3 835	118 655	432 845	75 809	67 087
Mai	2 443	476	1 967	553	17	3 905	120 710	438 072	81 748	72 960
Jun	2 499	389	2 110	606	5	3 907	118 584	427 833	84 143	75 626
Jul	2 575	369	2 206	609	11	4 183	133 633	481 396	85 631	77 451
Ago	2 663	389	2 274	475	93	3 968	135 389	444 835	92 429	85 320
Set	2 857	433	2 424	375	72	4 063	118 234	443 541	90 942	81 957
Out	2 547	447	2 100	471	41	4 127	120 928	466 920	85 342	76 849
Nov	2 098	608	1 490	482	29	4 180	109 557	430 387	80 629	71 203
Dez	2 926	1 227	1 699	166	271	4 666	126 012	450 886	70 863	55 029
10 Jan	3 425	2 350	1 075	116	380	4 918	109 265	408 930	85 035	79 441
Fev	2 666	1 710	956	258	175	4 428	103 279	414 515	56 313	53 034
Mar	2 795	2 098	697	208	175	4 568	118 238	467 131	76 973	75 421
Abr	2 567	1 809	758	150	103	3 990	114 219	449 186	63 771	62 959
Mai	2 643	1 403	1 240	214	149	4 064	116 918	452 387	67 146	65 608
Jun	2 384	908	1 476	486	72	4 002	110 353	441 567	64 461	63 253
Jul	2 640	716	1 924	610	23	4 453	.	.	.	.
Ago	2 427	441	1 986	638	8	4 218	.	.	.	.

	1 Total (GWh)	2 Hydro (GWh)	3 Thermal (GWh)	4 Imports (GWh)	5 Exports (GWh)	6 Consumption (GWh)	7 Gasoline (ton)	8 Diesel (ton)	9 Fuel (ton)	10 Industry consumption of fuel (ton)
	Production									
	Electricity									

(1) (1-3) Emissão. / Power emission. (6) Consumo total, referido a emissão (inclui emissão total, trocas com o estrangeiro, recepção de autoprodutores, abatidos do consumo em bombagem hidro-eléctrica). / Total consumption, emission related (including total power emission, power imports and exports, power surplus from energy self-sufficient plants fed into the national grid, deducted from consumption for hydroelectric pumping).

H.1.13 INQUÉRITO DE CONJUNTURA AO COMÉRCIO[1] / TRADE SURVEY[1]

Saldos de respostas extremas, novas séries
Valores não corrigidos de sazonalidade

Balance of respondents, new series
Not seasonally adjusted

Fonte / Source: Instituto Nacional de Estatística

	Vendas		Existências		Persp.encomendas a fornecedores		Preços de venda		Actividade no mês		Actividade próximos 6 meses		Perspectivas de volume de venda		Perspectivas de preços de venda	
	Grosso 1	Retalho 2	Grosso 3	Retalho 4	Grosso 5	Retalho 6	Grosso 7	Retalho 8	Grosso 9	Retalho 10	Grosso 11	Retalho 12	Grosso 13	Retalho 14	Grosso 15	Retalho 16
07	-9	-8	6	7	-9	-7	10	10	-11	-22	9	1	8	-2	12	16
08	-18	-21	7	10	-14	-18	8	12	-16	-26	3	-6	1	-16	6	10
09	-31	-30	1	3	-23	-25	-8	-5	-29	-33	-4	-13	-3	-13	-4	1
09 Mar	-51	-53	3	6	-28	-38	-11	-5	-37	-41	-10	-21	-	-	-	-
Abr	-41	-58	0	7	-29	-33	-14	-10	-33	-42	-2	-14	-7	-19	-12	-6
Mai	-34	-54	4	3	-26	-36	-7	-5	-24	-39	-2	-17	-	-	-	-
Jun	-30	-34	-1	4	-32	-31	-5	-12	-28	-39	-2	-12	-	-	-	-
Jul	-30	-24	2	3	-25	-27	-7	-9	-32	-30	-1	-10	-3	-16	-6	-2
Ago	-18	-15	3	-2	-13	-20	-3	-9	-24	-25	-2	-9	-	-	-	-
Set	-23	-13	-2	-3	-12	-14	-13	-7	-24	-29	0	1	-	-	-	-
Out	-19	-14	3	-3	-10	-13	-7	-6	-31	-29	8	1	5	4	-8	2
Nov	-26	-13	-1	1	-18	-12	-4	1	-30	-30	-3	-5	-	-	-	-
Dez	-27	-12	-12	5	-21	-14	-12	1	-29	-22	-7	-5	-	-	-	-
10 Jan	-20	-9	-2	-2	-4	-18	10	2	-25	-22	2	-9	-6	-21	11	8
Fev	-25	-14	-6	-6	-18	-14	5	0	-23	-29	-2	-6	-	-	-	-
Mar	-26	-27	-6	-5	-10	-9	8	5	-29	-24	3	7	-	-	-	-
Abr	-18	-9	-4	-4	-2	-4	6	6	-31	-19	7	6	1	4	6	8
Mai	-10	-15	3	-3	-14	-8	11	4	-32	-19	4	-1	-	-	-	-
Jun	-10	-4	-3	-4	-16	-5	2	7	-31	-18	-2	-3	-	-	-	-
Jul	-9	-4	4	-4	-20	-12	-2	6	-23	-22	-4	-6	-9	-9	-	-
Ago	-4	2	-2	-4	-13	-15	4	8	-21	-21	-2	-9	-	-	-	-

	1 Wholesale	2 Retail	3 Wholesale	4 Retail	5 Wholesale	6 Retail	7 Wholesale	8 Retail	9 Wholesale	10 Retail	11 Wholesale	12 Retail	13 Wholesale	14 Retail	15 Wholesale	16 Retail
	Sales		Stocks		Placing orders		Selling prices		Current business situation		Expected business situation		Sales expectations		Price expectations	

(1) Os saldos de respostas extremas correspondem à diferença entre as percentagens de resposta positiva e negativa. / Percentage balance is the difference between positive and negative answers.

H.1.14 ÍNDICE DE VOLUME DE NEGÓCIOS NO COMÉRCIO A RETALHO[1]

RETAIL TRADE INDEX[1]

Base 2005 = 100

2005=100

Fonte / Source: Instituto Nacional de Estatística

		Índice geral	Produtos alimentares, bebidas e tabaco	Produtos não alimentares	Produtos alimentares, bebidas e tabaco: Em estabelecimentos não especializados	Produtos alimentares, bebidas e tabaco: Em estabelecimentos especializados	Produtos não alimentares: Em estabelecimentos não especializados	Produtos não alimentares: Comércio a retalho de combustível para veículos a motor, em estabelecimentos especializados	Produtos não alimentares: Bens para o lar e similares	Produtos não alimentares: Têxteis vestuário, calçado e artigos de couro	Produtos não alimentares: Computadores, equipamentos de telecomunicações, livros e outros produtos em estabelecimentos especializados	Produtos não alimentares: Produtos farmacêuticos, médicos, cosméticos e de higiene	Produtos não alimentares: Comércio a retalho por correspondência ou via internet	Total excepto combustíveis
		(100.00%) 1	(43.98%) 2	(56.02%) 3	(34.26%) 4	(9.72%) 5	(1.95%) 6	(14.52%) 7	(11.84%) 8	(6.85%) 9	(15.00%) 10	(5.08%) 11	(0.78%) 12	(85.48%) 13
07		105.9	106.6	105.3	108.0	101.7	108.2	109.3	104.9	101.3	107.1	96.1	88.6	105.3
08		108.3	112.8	104.8	117.0	97.9	105.6	108.7	105.2	101.0	106.2	97.1	79.9	108.2
09		102.2	110.8	95.5	116.1	92.1	107.1	86.8	97.8	98.1	99.9	96.3	77.4	104.8
09	Fev	87.0	94.5	81.1	98.6	80.1	81.4	81.9	81.7	71.4	82.6	86.9	72.5	87.8
	Mar	96.5	105.0	89.9	110.4	85.9	89.1	89.7	89.8	84.3	90.8	97.3	79.8	97.7
	Abr	98.7	109.3	90.3	113.5	94.4	92.9	90.5	89.7	87.4	90.9	94.6	77.2	100.1
	Mai	97.3	107.1	89.6	112.0	89.7	91.3	85.5	89.7	89.0	92.5	93.5	80.1	99.3
	Jun	97.6	108.9	88.8	114.6	89.0	89.6	85.8	90.9	87.1	89.8	93.2	77.6	99.7
	Jul	107.6	116.4	100.7	120.9	100.5	112.6	91.6	107.3	101.8	103.0	102.6	74.1	110.3
	Ago	106.0	121.6	93.8	128.3	97.8	95.8	90.5	100.5	85.7	97.9	89.2	68.4	108.6
	Set	101.7	108.4	96.4	112.9	92.7	94.4	84.7	98.2	85.4	112.1	98.2	77.3	104.6
	Out	102.6	109.8	97.0	115.3	90.8	101.2	85.2	102.3	101.6	101.6	98.8	82.1	105.6
	Nov	102.3	107.8	98.0	114.9	82.8	121.6	84.2	105.8	107.1	98.7	96.6	92.2	105.4
	Dez	133.6	137.2	130.9	143.6	114.5	213.5	86.8	132.0	173.4	151.2	112.9	79.5	141.6
10	Jan	94.5	101.7	88.9	108.8	76.6	106.1	82.2	88.3	103.2	87.4	91.8	65.6	96.6
	Fev	86.7	95.9	79.5	101.7	75.3	85.8	75.4	83.4	69.4	81.8	87.2	77.0	88.6
	Mar	98.3	107.9	90.8	113.8	87.0	94.4	87.4	94.7	85.7	90.9	98.7	80.5	100.2
	Abr	98.1	109.0	89.6	115.0	87.8	96.1	86.7	92.4	95.3	85.8	94.6	74.2	100.0
	Mai	99.7	109.6	91.9	115.9	87.4	95.2	91.1	94.6	92.5	88.7	97.8	74.5	101.1
	Jun	97.5	109.1	88.4	114.6	89.8	93.9	86.8	93.2	85.8	85.6	93.8	77.0	99.3
	Jul	108.4	121.3	98.3	127.9	97.9	112.4	93.w1	104.7	103.0	94.7	100.9	70.2	111.0

	1	2	3	4	5	6	7	8	9	10	11	12	13
	Overall index	Foodstuffs, beverages and tobacco	Non-foodtuffs, beverages and tobacco	Non-specialised establishments	Specialised establishments	Other retail sale in non-specialised	Retail sale of automotive fuel in specialised stores	Household equipment	Textile, clothing, footwear and leather products	Retail sale of computers communication equipment, books and other produts in specialized stores	Chemists, medical products, cosmetics and hygiene products	Retail sale via mail order houses or via internet	Total excluding fuel
				Foodstuffs, beverages and tobacco		Non-foodstuffs, beverages and tobacco							

(1) Entre parêntesis, os pesos de cada sector. / Sectoral weights presented in brackets.

H.1.15 TURISMO: DORMIDAS NA HOTELARIA

TOURISM: NUMBER OF NIGHTS SPENT

Por país de residencia habitual

By country of main residence

Fonte / Source: Instituto Nacional de Estatística

Milhares - Thousands

		Portugal	Estrangeiro: Total	Europa: Total	Europa: União Europeia [1]	Europa: Alemanha	Europa: Espanha	Europa: França	Europa: Itália	Europa: Países Baixos	Europa: Reino Unido	América: Total	América: Brasil	América: Canadá	América: EUA	África	Ásia e Oceânia: Total	Ásia e Oceânia: Japão
		1	2	3	4	5	6	7	8	9	10	11	12	13	14	15	16	17
07		12 968	26 769	24 420	23 328	3 851	3 381	1 442	1 011	1 826	7 705	1 632	559	291	653	241	476	131
08		13 024	26 204	23 804	22 722	3 658	3 069	1 590	929	1 974	7 302	1 674	673	292	568	236	491	120
09		13 243	23 214	20 998	20 063	3 342	3 204	1 595	803	1 789	5 670	1 482	596	208	530	267	433	108
09	Fev	705	1 184	1 062	1 015	210	113	62	29	116	316	86	33	28	20	13	22	8
	Mar	775	1 585	1 427	1 363	322	156	72	48	133	380	103	25	37	34	19	34	9
	Abr	1 042	2 080	1 898	1 819	325	341	165	63	128	455	126	49	18	46	19	34	10
	Mai	1 080	2 259	2 049	1 961	320	196	225	69	191	559	145	52	16	63	22	40	9
	Jun	1 312	2 295	2 095	2 004	319	206	174	63	182	640	133	49	13	56	22	42	9
	Jul	1 551	2 743	2 499	2 376	323	420	174	87	241	640	165	73	17	61	30	42	7
	Ago	2 335	3 070	2 858	2 756	301	729	268	192	233	615	123	46	14	48	36	46	8
	Set	1 299	2 673	2 427	2 312	384	319	180	78	196	720	166	67	20	62	29	47	12
	Out	996	2 154	1 916	1 826	345	265	124	59	142	578	170	77	17	60	22	43	10
	Nov	782	1 206	1 050	991	211	154	60	33	75	288	102	43	10	36	21	32	11
	Dez	751	964	835	798	122	205	46	43	66	197	83	42	5	24	17	28	9
10	Jan	663	981	847	804	156	114	43	42	90	236	94	54	9	21	14	23	7
	Fev	709	1 169	1 023	977	200	127	55	34	117	283	102	49	24	23	15	27	9
	Mar	846	1 604	1 424	1 361	294	216	69	52	129	349	128	43	37	38	18	32	10
	Abr	1 087	1 853	1 662	1 590	263	298	146	59	112	408	134	60	16	44	19	35	8
	Mai	1 118	2 214	1 958	1 874	305	198	211	74	200	518	182	83	17	67	26	42	9
	Jun	1 252	2 270	2 032	1 927	305	197	169	73	180	621	166	71	15	65	21	44	9
	Jul	1 672	2 970	2 670	2 519	339	454	190	95	253	694	210	103	24	67	28	57	9

	1	2	3	4	5	6	7	8	9	10	11	12	13	14	15	16	17
	Portugal	Total	Total	European Union [1]	Germany	Spain	France	Italy	Netherlands	United Kingdom	Total	Brazil	Canada	USA	Africa	Total	Japan
			Europe								America					Asia and Australia	
		Foreign countries															

(1) Excepto Portugal. / Excluding Portugal.

H.1.16 VIATURAS

VEHICLES

Fonte / Source: Associação do Comércio Automóvel de Portugal

		Vendas de viaturas			Matrículas de viaturas		
			Comerciais			Comerciais	
		Passageiros (incluindo todo-o-terreno)	Ligeiras (excluindo todo-o-terreno)	Pesadas	Passageiros	Ligeiras	Pesadas
		1	2	3	4	5	6
07		201 816	68 421	6 369	232 564	66 277	8 916
08		213 389	55 404	6 334	214 681	53 322	8 613
09		161 013	38 906	3 841	139 275	37 509	6 557
09	Mar	12 758	3 226	321	14 161	3 744	591
	Abr	12 191	3 185	255	10 923	3 149	413
	Mai	13 113	3 132	338	11 955	3 089	586
	Jun	16 013	2 959	289	13 845	2 905	468
	Jul	17 151	3 155	427	14 573	2 991	686
	Ago	10 512	2 389	198	8 651	2 311	449
	Set	12 094	3 460	465	10 422	3 382	719
	Out	15 182	3 663	280	11 639	3 439	604
	Nov	15 588	4 058	183	12 178	3 895	431
	Dez	17 386	4 586	234	11 149	4 167	525
10	Jan	14 559	2 955	306	13 167	2 831	571
	Fev	15 360	3 105	220	16 549	3 111	499
	Mar	23 837	3 887	251	24 333	3 716	543
	Abr	16 222	3 831	260	17 801	3 890	544
	Mai	19 251	4 093	299	19 169	4 027	580
	Jun	26 031	4 053	291	24 508	3 982	592
	Jul	20 299	3 614	355	18 929	3 518	658
	Ago	11 941	2 691	228	.	.	.

	1	2	3	4	5	6
	Passenger (including 4x4)	Under 3.5 ton (excluding 4x4)	Above 3.5 ton	Passengers	Under 3.5 ton	Above 3.5 ton
		Commercial			Commercial	
	Sales of vehicles			Registrations		

H.1.17 INDICADORES DE CONFIANÇA

Saldos de respostas extremas
Valores corrigidos de sazonalidade

CONFIDENCE INDICATORS

Balance of respondents
Seasonally adjusted

Fonte / Source: Comissão Europeia / European Commission

		Indicador de sentimento económico (índice)	Indicador de confiança dos consumidores	Indicador de confiança na indústria	Indicador de confiança na construção	Indicador de confiança no comércio a retalho
		1	2	3	4	5
07		102.9	-29	-2	-37	-12
08		94.3	-39	-11	-37	-16
09		79.3	-39	-29	-44	-20
09	Mar	73.0	-50	-31	-48	-26
	Abr	68.9	-47	-38	-43	-28
	Mai	76.3	-46	-30	-46	-20
	Jun	76.8	-41	-32	-39	-18
	Jul	80.9	-34	-33	-42	-19
	Ago	85.5	-31	-27	-41	-15
	Set	90.8	-30	-18	-43	-15
	Out	85.1	-27	-25	-40	-13
	Nov	87.4	-30	-19	-42	-13
	Dez	86.6	-33	-21	-48	-17
10	Jan	92.6	-29	-16	-49	-11
	Fev	91.0	-33	-17	-52	-12
	Mar	95.2	-35	-14	-50	-8
	Abr	93.8	-35	-12	-50	-9
	Mai	91.1	-40	-13	-49	-4
	Jun	90.2	-40	-13	-46	-1
	Jul	93.3	-40	-11	-48	0
	Ago	90.8	-38	-11	.	-1

	1	2	3	4	5
	Economic sentiment indicator (index)	Consumer confidence indicator	Industrial confidence indicator	Construction confidence indicator	Retail confidence indicator

H.2 Emprego e salários

H.2 Employment and wages

H.2.1 POPULAÇÃO E EMPREGO — POPULATION AND EMPLOYMENT

Fonte / Source: Instituto População residente total / Total resident population; População activa total / Total labour force; Emprego / Employment; Desemprego / Unemployment: Total, À procura de 1º emprego / Seeking 1st employment, À procura de novo emprego / Seeking new employment; Taxa de actividade / Participation rate: Total, Homens / Male, Mulheres / Female; Taxa de actividade, 15 a 64 anos / Participation rate, 15 to 64 years: Total, Homens / Male, Mulheres / Female; Taxa de desemprego / Unemployment rate: Total, Jovens (até 24 anos) / Youth under 25 years, Homens / Male, Mulheres / Female

Coluna/columns (1-6) milhares / thousands; rates %

		1	2	3	4	5	6	7	8	9	10	11	12	13	14	15	16
		Total resident population	Total labour force	Employment	Unemployment: Total	Unemployment: Seeking 1st employment	Unemployment: Seeking new employment	Participation rate: Total	Participation rate: Male	Participation rate: Female	Participation rate, 15 to 64 years: Total	Participation rate, 15 to 64 years: Male	Participation rate, 15 to 64 years: Female	Unemployment rate: Total	Unemployment rate: Youth under 25 years	Unemployment rate: Male	Unemployment rate: Female
05	III	10 569.0	5 559.9	5 130.0	429.9	66.9	363.0	52.6	58.0	47.6	73.5	79.1	68.1	7.7	16.5	6.7	8.9
	IV	10 585.4	5 581.1	5 133.8	447.3	65.1	382.2	52.7	58.1	47.7	73.7	79.3	68.3	8.0	16.4	7.0	9.2
06	I	10 571.0	5 556.7	5 126.9	429.7	53.6	376.2	52.6	58.1	47.4	73.6	79.3	68.1	7.7	15.7	6.5	9.1
	II	10 579.6	5 586.4	5 180.8	405.6	50.6	355.0	52.8	58.3	47.6	73.8	79.4	68.4	7.3	14.8	6.4	8.2
	III	10 591.1	5 604.7	5 187.3	417.4	66.1	351.3	52.9	58.3	47.9	74.0	79.5	68.7	7.4	16.6	6.2	8.9
	IV	10 602.1	5 601.4	5 142.8	458.6	65.0	393.6	52.8	58.2	47.8	74.1	79.6	68.6	8.2	17.9	7.0	9.6
07	I	10 595.6	5 605.6	5 135.7	469.9	66.1	403.8	52.9	58.2	47.9	74.0	79.5	68.6	8.4	18.1	7.1	9.9
	II	10 600.0	5 595.2	5 154.6	440.5	54.4	386.1	52.8	58.0	47.9	73.7	79.0	68.6	7.9	15.2	6.5	9.4
	III	10 607.6	5 644.7	5 200.3	444.4	62.0	382.4	53.2	58.4	48.4	74.3	79.7	69.1	7.9	16.0	6.6	9.3
	IV	10 614.6	5 627.7	5 188.2	439.5	63.4	376.1	53.0	58.1	48.2	74.2	79.4	69.1	7.8	16.8	6.2	9.6
08	I	10 615.5	5 618.0	5 191.0	427.0	59.5	367.5	52.9	58.3	47.9	74.1	79.6	68.7	7.6	16.4	6.4	8.9
	II	10 618.9	5 638.0	5 228.1	409.9	50.3	359.6	53.1	58.3	48.2	74.4	79.6	69.2	7.3	14.3	6.3	8.4
	III	10 625.1	5 629.5	5 195.8	433.7	62.6	371.1	53.0	58.1	48.2	74.2	79.4	69.1	7.7	17.1	6.5	9.1
	IV	10 631.1	5 613.9	5 176.3	437.6	61.0	376.6	52.8	58.1	47.9	74.0	79.4	68.7	7.8	18.0	6.8	8.9
09	I	10 630.7	5 594.9	5 099.1	495.8	59.3	436.5	52.6	57.5	48.1	73.9	78.8	69.1	8.9	20.1	8.1	9.7
	II	10 634.4	5 583.9	5 076.2	507.7	49.8	457.9	52.5	57.5	47.8	73.8	78.9	68.8	9.1	18.7	8.7	9.5
	III	10 641.0	5 565.3	5 017.5	547.7	52.6	495.1	52.3	57.0	47.9	73.4	78.0	68.9	9.8	19.2	9.1	10.6
	IV	10 647.3	5 586.8	5 023.5	563.3	59.6	503.7	52.5	57.1	48.1	73.6	78.2	69.1	10.1	22.2	9.5	10.7
10	I	10 630.7	5 600.8	5 008.7	592.2	55.5	536.7	52.7	57.3	48.4	74.1	78.4	69.9	10.6	22.7	9.8	11.4
	II	10 632.7	5 581.4	4 991.6	589.8	54.8	535.0	52.5	56.8	48.4	74.0	78.0	70.0	10.6	20.3	9.7	11.5

H.2.2 EMPREGO POR RAMO DE ACTIVIDADE(1) — EMPLOYMENT BY BRANCH OF ACTIVITY(1)

Fonte / Source: Instituto Nacional de Estatística

Milhares / Thousands

Emprego global: Total; Agricultura, produção animal, caça, florestas e pesca / Agriculture, animal production, hunting, forestry and fishing; Indústria, electricidade, gás, água e construção / Industry, electricity, gas, water and construction: Total, Indústria / Industry, Electricidade, gás e água / Electricity, gas and water, Construção / Contruction; Serviços / Services: Total, Comércio / Trade, Admin. Pública, ensino e saúde / General Government, education and health

Emprego por conta de outrém / Wage-earners: Total; Agricultura, produção animal, caça, florestas e pesca / Agriculture, animal production, hunting, forestry and fishing; Indústria, electricidade, gás, água e construção / Industry, electricity, gas, water and construction; Serviços / Services

		1	2	3	4	5	6	7	8	9	10	11	12	13
		Emprego global (Employment): Total	Agricultura, produção animal, caça, florestas e pesca	Indústria, electricidade, gás, água e construção: Total	Indústria	Electricidade, gás e água	Construção	Serviços: Total	Comércio	Admin. Pública, ensino e saúde	Emprego por conta de outrém (Wage-earners): Total	Agricultura, produção animal, caça, florestas e pesca	Indústria, electricidade, gás, água e construção	Serviços
05	III	5 130.0	613.9	1 570.5	981.9	23.1	565.5	2 945.6	770.5	983.6	3 831.3	98.7	1 327.1	2 405.5
	IV	5 133.8	604.1	1 564.7	977.0	26.5	561.2	2 965.0	764.7	1 012.5	3 843.1	98.0	1 318.2	2 426.9
06	I	5 126.9	596.4	1 560.5	989.4	23.1	548.0	2 969.8	745.1	1 025.0	3 864.9	97.7	1 320.1	2 447.1
	II	5 180.8	615.0	1 573.6	994.6	25.1	553.9	2 992.3	758.8	1 015.2	3 895.1	99.3	1 329.4	2 466.4
	III	5 187.3	615.2	1 588.4	1 011.4	25.2	551.8	2 983.8	757.9	986.2	3 934.7	103.4	1 353.7	2 477.6
	IV	5 142.8	588.9	1 586.0	996.8	30.9	558.3	2 967.9	743.2	984.5	3 897.6	92.4	1 346.0	2 459.2
07	I	5 135.7	595.4	1 567.8	976.2	34.9	556.7	2 972.4	746.5	983.0	3 883.2	101.8	1 317.9	2 463.5
	II	5 154.6	605.9	1 568.3	973.1	34.2	561.0	2 980.6	741.7	974.6	3 895.3	100.6	1 317.7	2 477.0
	III	5 200.3	608.9	1 594.9	985.2	31.9	577.8	2 996.3	755.9	971.2	3 921.4	97.5	1 350.3	2 473.7
	IV	5 188.2	595.6	1 580.0	958.5	33.8	587.7	3 012.5	756.9	967.0	3 909.0	92.1	1 337.5	2 479.4
08	I	5 191.0	576.0	1 542.6	922.3	58.9	561.4	3 072.6	769.7	977.9	3 925.4	87.1	1 316.2	2 522.1
	II	5 228.1	587.4	1 539.6	923.9	57.0	558.7	3 101.1	773.5	999.5	3 978.3	90.3	1 314.7	2 573.3
	III	5 195.8	589.4	1 520.1	903.4	57.5	559.2	3 086.2	756.1	970.5	3 942.0	91.2	1 302.9	2 547.9
	IV	5 176.3	572.2	1 498.0	898.3	58.8	540.9	3 106.2	765.2	1 008.5	3 953.1	86.9	1 280.3	2 585.9
09	I	5 099.1	558.8	1 455.0	884.9	55.5	514.6	3 085.1	779.6	989.8	3 884.5	83.2	1 237.8	2 563.6
	II	5 076.2	551.2	1 444.6	881.6	49.5	513.5	3 080.3	771.9	1 003.1	3 873.6	81.6	1 232.6	2 559.4
	III	5 017.5	567.2	1 413.6	862.7	47.8	503.1	3 036.8	746.4	1 026.0	3 837.8	80.9	1 211.4	2 545.5
	IV	5 023.5	581.7	1 389.6	848.8	49.7	491.1	3 052.2	753.5	1 038.8	3 827.1	83.8	1 191.0	2 552.3
10	I	5 008.7	560.0	1 371.3	845.6	47.1	478.6	3 077.4	754.6	1 052.4	3 839.8	82.4	1 181.7	2 575.8
	II	4 991.6	540.9	1 390.4	863.3	49.0	478.1	3 060.3	741.3	1 042.5	3 870.3	81.9	1 209.8	2 578.6

(1)Até ao 4º trimestre de 2007, classificação das actividades económicas segundo a CAE-Rev. 2.1. A partir do 1º trimestre de 2008, nova classificação das actividades económicas segundo a CAE-Rev. 3. / Up to the 4th quarter of 2007, the classification of economic activities was made in accordance with NACE-Rev. 2.1. From the first quarter of 2008 onwards, it has been adopted the new NACE-Rev. 3 classification

H.2.3 EMPREGO POR SITUAÇÃO NA PROFISSÃO — EMPLOYMENT BY CONTRACTUAL RELATIONSHIP

Fonte / Source: Instituto Nacional de Estatística e Banco de Portugal

Milhares/Thousands

		Trabalho por conta própria			Trabalho por conta de outrém			Outros casos
						do qual:		
		Total	Com pessoal ao serviço	Sem pessoal ao serviço	Total	Contrato permanente	Contrato não permanente	
		1	2	3	4	5	6	7
05	III	1 198.3	294.6	903.7	3 831.3	3 067.5	763.9	100.4
	IV	1 186.2	287.2	899.0	3 843.1	3 095.6	747.5	104.6
06	I	1 168.3	282.7	885.6	3 864.9	3 122.8	742.1	93.7
	II	1 193.3	284.2	909.1	3 895.1	3 109.1	786.0	92.5
	III	1 166.7	275.9	890.8	3 934.7	3 086.2	848.3	86.0
	IV	1 157.5	277.4	880.1	3 897.6	3 068.9	828.6	87.7
07	I	1 170.0	286.4	883.6	3 883.2	3 047.7	835.4	82.5
	II	1 182.6	286.3	896.3	3 895.3	3 031.5	863.7	76.8
	III	1 199.6	277.2	922.5	3 921.4	3 025.7	895.6	79.2
	IV	1 195.0	297.0	898.0	3 909.0	3 012.9	896.0	84.2
08	I	1 204.1	292.8	911.3	3 925.4	3 024.8	900.5	61.5
	II	1 199.2	288.2	911.0	3 978.3	3 053.4	925.0	50.5
	III	1 203.1	285.8	917.3	3 942.0	3 041.0	901.0	50.6
	IV	1 183.9	282.0	902.0	3 953.1	3 070.4	882.7	39.3
09	I	1 169.3	281.6	887.7	3 884.5	3 047.5	837.0	45.3
	II	1 162.1	272.6	889.5	3 873.6	3 030.5	843.0	40.5
	III	1 134.7	267.7	867.0	3 837.8	2 991.8	846.0	45.0
	IV	1 148.5	270.9	877.6	3 827.1	2 957.5	869.6	48.0
10	I	1 120.4	262.9	857.5	3 839.8	2 946.4	893.5	48.5
	II	1 075.3	250.7	824.6	3 870.3	2 979.5	890.9	46.0

	1	2	3	4	5	6	7
	Total	With employees	Without employees	Total	Permanent contract	Fixed term	Other cases
					of which:		
	Self-employed			Employee			

H.2.4 EMPREGO POR NÚMERO DE HORAS SEMANAIS TRABALHADAS — EMPLOYMENT BY WEEKLY LABOUR TIME

Fonte / Source: Instituto Nacional de Estatística

Milhares / Thousands

		Total	1-5 horas	6-10 horas	11-20 horas	21-25 horas	26-30 horas	31-35 horas	36-40 horas	41-45 horas	46-50 horas	>50 horas
		1	2	3	4	5	6	7	8	9	10	11
05	III	5 130.0	23.2	82.0	251.6	105.0	161.0	692.9	2 766.3	342.5	341.8	315.8
	IV	5 133.8	22.3	81.1	259.9	88.6	171.5	692.4	2 825.6	319.5	330.3	289.1
06	I	5 126.9	27.6	85.5	254.2	99.6	162.8	692.3	2 815.0	332.9	330.0	272.7
	II	5 180.8	24.9	85.1	274.6	84.6	172.4	692.6	2 827.6	323.3	345.3	294.2
	III	5 187.3	25.8	84.3	254.0	98.8	164.8	676.1	2 875.2	312.4	334.7	295.5
	IV	5 142.8	29.1	82.7	258.9	103.5	168.9	663.9	2 857.2	321.4	333.8	258.4
07	I	5 135.7	28.1	93.0	270.1	111.3	161.0	643.9	2 859.7	317.7	317.6	267.9
	II	5 154.6	27.4	85.4	282.2	102.9	172.7	634.3	2 861.4	288.2	315.3	301.4
	III	5 200.3	30.5	84.2	266.6	102.7	183.4	625.9	2 899.1	295.0	313.0	304.1
	IV	5 188.2	30.3	89.2	271.5	101.5	181.7	621.8	2 920.4	289.3	307.1	287.3
08	I	5 191.0	32.9	94.0	270.5	107.6	155.5	622.3	2 898.5	288.1	332.5	292.4
	II	5 228.1	27.4	95.4	261.2	101.5	176.6	656.4	2 903.0	271.7	338.5	295.9
	III	5 195.8	29.4	84.8	263.6	106.1	175.4	629.2	2 894.3	284.5	341.7	290.4
	IV	5 176.3	34.0	89.3	262.3	84.8	188.2	610.5	2 906.6	283.1	333.6	285.1
09	I	5 099.1	30.5	86.1	269.7	88.7	174.5	607.8	2 854.8	293.1	312.5	274.2
	II	5 076.2	32.6	78.1	261.8	92.5	165.4	594.6	2 861.5	284.3	326.7	257.3
	III	5 017.5	27.8	68.6	251.4	81.7	146.1	618.6	2 807.6	288.4	314.8	266.9
	IV	5 023.5	37.9	82.0	267.1	86.2	142.8	604.7	2 811.6	272.3	327.3	232.5
10	I	5 008.7	37.3	88.9	251.0	82.9	156.7	613.5	2 805.3	268.9	315.4	238.7
	II	4 991.6	24.8	75.3	247.5	96.4	156.6	602.5	2 829.8	258.4	312.9	244.6

	1	2	3	4	5	6	7	8	9	10	11
	Total	1-5 hours	6-10 hours	11-20 hours	21-25 hours	26-30 hours	31-35 hours	36-40 hours	41-45 hours	46-50 hours	>50 hours

H.2.5 DESEMPREGO POR DURAÇÃO DA PROCURA DE EMPREGO[1]

UNEMPLOYMENT BY JOB SEEKING TIME[1]

Fonte / Source: Instituto Nacional de Estatística

Milhares / Thousands

		Total	Menos de 1 mês	1-3 meses	4-6 meses	7-11 meses	12-18 meses	19-24 meses	25 meses e mais
		1	2	3	4	5	6	7	8
05	III	429.9	33.6	71.6	41.2	68.9	67.1	39.5	104.5
	IV	447.3	22.8	87.3	47.3	63.3	64.7	47.5	112.7
06	I	429.7	23.1	67.6	58.7	49.2	65.4	34.2	130.6
	II	405.6	18.7	52.4	57.0	60.6	60.8	30.3	123.7
	III	417.4	22.5	80.7	36.3	72.3	49.3	38.2	116.7
	IV	458.6	27.2	89.8	49.7	54.0	58.8	36.8	139.6
07	I	469.9	26.3	89.1	75.2	46.0	65.2	31.1	134.9
	II	440.5	22.4	69.8	60.0	68.9	58.5	29.8	128.0
	III	444.4	28.2	77.5	45.3	73.9	55.4	38.3	122.4
	IV	439.5	27.0	90.1	40.1	65.0	55.8	47.2	111.6
08	I	427.0	24.2	78.4	58.1	42.6	67.3	31.4	123.1
	II	409.9	24.2	65.7	44.4	67.2	58.6	27.9	119.1
	III	433.7	37.8	86.1	34.6	57.6	62.7	34.1	117.0
	IV	437.6	24.3	107.3	43.4	51.4	49.2	37.5	122.6
09	I	495.8	27.9	115.9	76.7	58.0	65.1	27.6	122.3
	II	507.7	26.9	83.6	84.5	77.0	68.4	28.3	138.5
	III	547.7	42.1	79.6	59.9	109.3	64.0	45.4	144.0
	IV	563.3	23.4	112.4	59.0	86.5	83.4	40.6	155.5
10	I	592.2	31.3	94.1	82.3	76.9	102.9	41.5	160.7
	II	589.8	25.6	69.0	68.9	98.3	101.5	49.5	175.3

	1	2	3	4	5	6	7	8
	Total	Less than 1 month	1-3 months	4-6 months	7-11 months	12-18 months	19-24 months	25 months or more

(1) O desemprego é tomado em sentido restrito: apenas são considerados como desempregados os indivíduos que fizeram diligências concretas para procurar emprego no período de quatro semanas anteriores ao inquérito. / Unemployment considered in narrow sense: only individuals who sought work actively in the four weeks before survey are included in the labour force as unemployed.

H.2.6 DESEMPREGO REGISTADO E OFERTAS DE EMPREGO

REGISTERED UNEMPLOYMENT AND NEW JOB VACANCIES

Fonte / Source: Instituto do Emprego e Formação Profissional

		Pedidos de emprego relativos a desempregados no final do período			Pedidos de emprego relativos a desempregados ao longo do período	Ofertas de emprego por satisfazer no final do período	Ofertas ao longo do período	Colocações efectuadas ao longo do período
		Total	Primeiro emprego	Novo emprego				
		1	2	3	4	5	6	7
07		390 280	36 599	353 681	547 159	13 756	120 038	60 387
08		416 005	33 370	382 635	608 096	15 251	126 669	64 621
09		524 674	39 128	485 546	717 588	18 139	123 078	63 104
09	Fev	469 299	36 160	433 139	60 577	14 067	6 912	3 533
	Mar	484 131	36 446	447 685	65 743	14 654	9 731	4 824
	Abr	491 635	35 404	456 231	58 212	14 200	9 318	5 213
	Mai	489 115	33 551	455 564	51 866	15 654	11 041	5 600
	Jun	489 820	32 626	457 194	52 831	18 509	11 710	5 531
	Jul	496 683	34 857	461 826	60 160	19 978	13 191	6 462
	Ago	501 663	37 401	464 262	50 729	21 067	10 206	5 030
	Set	510 356	42 156	468 200	72 586	22 002	13 631	7 021
	Out	517 526	43 023	474 503	65 481	21 380	11 161	5 980
	Nov	523 680	41 856	481 824	61 204	20 179	9 896	5 549
	Dez	524 674	39 128	485 546	47 865	18 139	7 460	4 142
10	Jan	560 312	42 576	517 736	69 597	19 033	10 147	4 570
	Fev	561 315	40 996	520 319	54 980	18 340	8 485	4 499
	Mar	571 754	41 890	529 864	64 381	19 288	10 743	5 627
	Abr	570 768	41 102	529 666	53 848	21 269	12 516	6 311
	Mai	560 751	39 679	521 072	48 101	22 385	13 893	7 336
	Jun	551 868	38 234	513 634	46 088	22 333	11 449	6 261
	Jul	548 067	38 448	509 619	51 829	22 892	12 992	6 524

	1	2	3	4	5	6	7
	Total	First job	New job	Applications for employment by the unemployed along the period	Stock of vacancies at the end of period	New vacancies along the period	Placements along the period
	Applications for employment by the unemployed at the end-of-period						

H.2.7 SALÁRIOS: CONTRATAÇÃO COLECTIVA[1]

Trabalhadores abrangidos e remunerações médias implícitas

WAGES: COLLECTIVE SETTLEMENTS[1]

Number of workers and implicit average wage growth

Fonte / Source: Ministério do Trabalho e da Solidariedade Social

		Sector privado		Sectores de actividade							
				Agricultura		Indústria, electricidade, gás e água		Construção		Serviços	
		Trabalhadores	Taxa	Trabalhadores	Taxa	Trabalhadores	Taxa	Trabalhadores	Taxa	Trabalhadores	Taxa
		1	2	3	4	5	6	7	8	9	10
07		1 539 433	2.9	26 018	3.2	557 489	3.0	308 436	2.6	647 490	3.0
08		1 747 392	3.1	29 164	2.0	556 418	3.5	321 832	3.0	839 978	2.8
09		1 357 835	2.8	22 105	4.5	416 237	3.2	323 235	2.3	596 258	2.8
09	Fev	4 058	4.0	825	6.0	1 187	4.6	-	-	2 046	2.8
	Mar	147 178	4.8	-	-	138 686	4.9	-	-	8 492	3.1
	Abr	131 329	1.8	93	2.4	129 998	1.8	-	-	1 238	3.0
	Mai	1 520	2.7	-	-	1 474	2.8	-	-	46	1.6
	Jun	17 557	2.5	-	-	9 269	2.3	-	-	8 288	2.7
	Jul	28 618	1.9	-	-	-	-	-	-	28 618	1.9
	Ago	58	3.1	-	-	-	-	-	-	58	3.1
	Set	1 886	2.7	-	-	-	-	-	-	1 886	2.7
	Out	-	-	-	-	-	-	-	-	-	-
	Nov	-	-	-	-	-	-	-	-	-	-
	Dez	-	-	-	-	-	-	-	-	-	-
10	Jan	879 089	2.4	29 599	4.0	142 811	4.2	331 695	1.9	374 984	2.0
	Fev	39 788	2.5	-	-	39 250	2.6	-	-	538	0.7
	Mar	61 779	3.8	-	-	57 412	3.9	-	-	4 367	2.7
	Abr	84 656	0.9	-	-	34 863	0.8	-	-	49 793	1.1
	Mai	1 038	1.8	-	-	992	1.9	-	-	46	1.0
	Jun	3 344	2.9	-	-	3 344	2.9	-	-	-	-
	Jul	1 665	2.0	-	-	-	-	-	-	1 665	2.0

	1	2	3	4	5	6	7	8	9	10
	Workers	Rate	Workers	Rate	Workers	Rate	Workers	Rate	Workers	Rate
	Private sector		Agriculture		Industry, electricity, gas and water		Construction		Services	
			Breakdown by branch of activity							

(1) As taxas apresentadas para cada mês corrrespondem às variações intertabelas anualizadas ponderadas pelo número de trabalhadores abrangidos. As taxas apresentadas para cada ano correspondem à média das taxas mensais, ponderada pelo número de trabalhadores abrangidos. / Rates provided for each month are based on the annual increase of the wage settlements weighted by the number of workers covered. Rates provided for each year are based on monthly data, weighted by the number of workers covered each month.

H.2.8 VARIAÇÃO DAS REMUNERAÇÕES DECLARADAS À SEGURANÇA SOCIAL[1]

CHANGES IN COMPENSATION OF EMPLOYEES DECLARED TO SOCIAL SECURITY[1]

Fonte / Source: Instituto de Informática do Ministério do Trabalho e da Solidariedade Social (MTSS)

		Número médio de beneficiários com remuneração	Taxa de variação homóloga das remunerações médias declaradas
		1	2
1	2008	3 281 591	4.0
2	2009	3 213 704	3.5
3	Janeiro a Junho 2010	3 167 751	3.6
4	Janeiro a Julho 2010	3 164 943	3.1

	1	2
	Average number of beneficiaries with compensation	Year-on-year rate of change of the average declared compensation

(1) As remunerações consideradas contemplam todos os tipos de remuneração existentes no Sistema de Gestão de Remunerações do MTSS relativas a Trabalhadores por Conta de Outrém e Membros de Órgãos Estatutários que estejam identificados no Sistema de Identificação e Qualificação da Segurança Social (IDQ).Os tipos de remuneração existentes incluem: Remuneração de carácter permanente, Subsídios de Férias e Natal e Outros tipos de remuneração (nomeadamente comissões, promoções, remuneração variável e outros subsídios).A base de dados de GR é um repositório em permanente actualização, existindo sempre uma percentagem de declarações de remunerações por entregar, principalmente nos últimos 6 meses.Total compensations include all types of payments to salaried workers reported in the Compensations Management System of MTSS and identified in the Identification and Qualification System of the Social Security (IDQ).The categories of compensations included are: compensations with a permanent nature, Vacations and Christmas subsidies and Other categories of compensations (namely bonuses, promotions, variable income and other subsidies).The GR database is permanently updated, nevertheless there is a fraction of delayed declarations that affect mainly the previous 6 months.

I. Estatísticas de Emissão Monetária

I. Statistics on Currency Issuance

I.1 Emissão de notas

I.1 Banknotes issuance

I .1.1 NOTAS COLOCADAS EM CIRCULAÇÃO PELO BANCO DE PORTUGAL*

Por denominação: Euros (€)

BANKNOTES PUT INTO CIRCULATION BY THE BANCO DE PORTUGAL*

By denomination: Euros (€)

Fonte / Source: Banco de Portugal

Quantidade (10^6 notas) / Valor (10^6 euros) / Quantity (10^6 banknotes) / Value (10^6 euros)

		500		200		100		50		20		10		5		Total	
		Quantidade	Valor	Quantidade	Valor	Quantidade	Valor	Quantidade	Valor	Quantidade	Valor	Quantidade	Valor	Quantidade	Valor	Quantidade	Valor
		1	2	3	4	5	6	7	8	9	10	11	12	13	14	15	16
04		0.1	59.6	-0.5	-99.3	1.8	179.0	16.6	829.8	148.6	2 972.0	68.1	680.9	75.9	379.5	310.6	5 001.6
05		0.6	275.7	-0.7	-147.8	-1.1	-106.0	4.5	222.9	179.2	3 583.1	79.0	790.4	81.1	405.3	342.5	5 023.5
06		0.7	359.9	-1.2	-232.6	-4.8	-475.3	-15.0	-747.9	212.2	4 243.7	94.5	945.3	84.5	422.6	371.1	4 515.7
07		0.6	297.3	-1.8	-360.7	-9.5	-947.3	-42.1	-2 104.2	234.7	4 694.5	104.0	1 040.3	84.3	421.4	370.3	3 041.3
08		0.5	249.3	-2.4	-484.7	-14.6	-1 462.8	-70.4	-3 522.3	260.8	5 216.3	115.6	1 155.6	84.6	423.1	374.0	1 574.5
09		0.4	193.7	-3.0	-590.7	-19.0	-1 895.6	-94.7	-4 736.0	297.1	5 941.6	132.5	1 324.7	85.0	425.1	398.3	662.7
09	Mar	0.5	263.4	-2.5	-506.2	-15.7	-1 566.8	-77.2	-3 858.3	254.9	5 097.5	106.0	1 060.3	81.4	406.8	347.4	896.6
	Abr	0.5	261.0	-2.6	-514.9	-16.0	-1 599.0	-79.3	-3 963.3	260.6	5 212.6	110.7	1 107.3	82.0	409.8	356.0	913.5
	Mai	0.5	260.4	-2.6	-520.2	-16.3	-1 626.9	-81.2	-4 060.3	261.9	5 237.5	110.6	1 106.0	81.9	409.3	354.8	805.8
	Jun	0.5	259.7	-2.6	-528.1	-16.6	-1 656.0	-82.8	-4 141.5	265.9	5 317.6	112.4	1 123.7	82.2	411.2	359.0	786.6
	Jul	0.5	257.6	-2.7	-535.2	-16.7	-1 673.7	-82.3	-4 114.7	276.6	5 532.2	118.5	1 184.7	82.8	414.2	376.7	1 065.1
	Ago	0.4	221.1	-2.8	-552.5	-17.5	-1 752.1	-87.5	-4 373.9	275.3	5 505.3	116.5	1 164.8	82.8	414.1	367.2	626.8
	Set	0.4	198.0	-2.8	-567.0	-18.1	-1 813.2	-92.0	-4 601.2	271.7	5 433.1	113.5	1 135.4	82.1	410.4	354.7	195.4
	Out	0.4	190.2	-2.9	-576.7	-18.6	-1 858.3	-94.8	-4 742.4	274.8	5 495.6	115.7	1 156.6	82.0	410.2	356.6	75.3
	Nov	0.4	185.0	-2.9	-584.2	-18.9	-1 889.3	-96.4	-4 818.1	280.1	5 601.8	119.7	1 197.3	82.6	412.9	364.6	105.4
	Dez	0.4	193.7	-3.0	-590.7	-19.0	-1 895.6	-94.7	-4 736.0	297.1	5 941.6	132.5	1 324.7	85.0	425.1	398.3	662.7
10	Jan	0.4	184.5	-3.0	-600.9	-19.5	-1 948.0	-98.6	-4 931.1	286.8	5 735.6	121.0	1 210.0	82.5	412.3	369.5	62.4
	Fev	0.4	186.9	-3.0	-607.7	-19.8	-1 976.4	-100.0	-4 999.2	287.9	5 757.3	120.8	1 208.1	82.1	410.4	368.3	-20.5
	Mar	0.4	187.8	-3.1	-615.0	-20.1	-2 006.3	-101.4	-5 072.2	296.3	5 925.5	128.0	1 279.9	83.4	417.0	383.5	116.8
	Abr	0.4	181.7	-3.1	-622.8	-20.4	-2 044.5	-104.4	-5 222.1	294.6	5 891.4	125.4	1 253.6	82.2	411.0	374.5	-151.8
	Mai	0.4	203.1	-3.1	-626.8	-20.7	-2 065.6	-105.7	-5 282.7	297.9	5 958.7	126.1	1 261.0	82.4	411.8	377.4	-140.5
	Jun	0.4	215.4	-3.2	-630.3	-20.9	-2 089.9	-106.7	-5 337.5	303.0	6 060.9	128.0	1 280.5	82.7	413.6	383.4	-87.3
	Jul	0.5	243.9	-3.2	-633.7	-21.0	-2 100.9	-105.2	-5 258.5	317.3	6 345.3	136.4	1 363.8	83.5	417.7	408.3	377.7
	Ago	0.4	219.1	-3.3	-650.3	-21.8	-2 179.7	-110.3	-5 517.5	316.2	6 323.8	133.9	1 339.4	83.0	414.8	398.1	-50.4
		1	2	3	4	5	6	7	8	9	10	11	12	13	14	15	16
		Quantity	Value	Quantity	Value	Quantity	Value	Quantity	Value	Quantity	Value	Quantity	Value	Quantity	Value	Quantity	Value
		500		200		100		50		20		10		5		Total	

* O valor das notas colocadas em circulação pelo Banco de Portugal obtém-se por diferença entre os valores totais acumulados de notas saídas e entradas no banco central desde a introdução do euro. Pelo facto de existirem em circulação em Portugal notas emitidas por outros bancos centrais da área do euro que, num dado momento, podem ser depositadas no Banco de Portugal, este indicador pode apresentar valores negativos./The value of banknotes put into circulation by the Banco de Portugal is calculated by the difference between the cumulated total number of banknotes issued and returned by and to the central bank since the introduction of the euro. As there are banknotes in circulation in Portugal which have been issued by other euro area national central banks that, at a particular moment, can be deposited in the Banco de Portugal, this indicator may record negative values.

I .1.2 NOTAS COLOCADAS EM CIRCULAÇÃO PELO EUROSISTEMA

Por denominação: Euros (€)

BANKNOTES PUT INTO CIRCULATION BY THE EUROSYSTEM

By denomination: Euros (€)

Fonte / Source: Banco Central Europeu / European Central Bank

Quantidade (10^6 notas) / Valor (10^9 euros) / Quantity (10^6 banknotes) / Value (10^9 euros)

		500		200		100		50		20		10		5		Total	
		Quantidade	Valor	Quantidade	Valor	Quantidade	Valor	Quantidade	Valor	Quantidade	Valor	Quantidade	Valor	Quantidade	Valor	Quantidade	Valor
		1	2	3	4	5	6	7	8	9	10	11	12	13	14	15	16
04		306	153	143	29	919	92	3 255	163	2 079	42	1 700	17	1 247	6	9 650	501
05		370	185	149	30	1 018	102	3 624	181	2 160	43	1 761	18	1 285	6	10 368	565
06		419	210	153	31	1 116	112	4 078	204	2 337	47	1 901	19	1 346	7	11 349	628
07		453	226	156	31	1 209	121	4 442	222	2 468	49	1 965	20	1 421	7	12 114	677
08		530	265	170	34	1 381	138	4 912	246	2 618	52	2 030	20	1 476	7	13 116	763
09		564	282	178	36	1 472	147	5 199	260	2 690	54	2 042	20	1 498	7	13 643	806
09	Fev	538	269	170	34	1 363	136	4 597	230	2 380	48	1 837	18	1 388	7	12 273	742
	Mar	543	271	171	34	1 369	137	4 635	232	2 383	48	1 833	18	1 385	7	12 319	747
	Abr	546	273	171	34	1 382	138	4 755	238	2 478	50	1 913	19	1 418	7	12 663	759
	Mai	546	273	171	34	1 385	139	4 783	239	2 499	50	1 928	19	1 427	7	12 739	761
	Jun	548	274	172	34	1 392	139	4 801	240	2 497	50	1 912	19	1 425	7	12 748	764
	Jul	550	275	174	35	1 410	141	4 891	245	2 548	51	1 927	19	1 429	7	12 929	773
	Ago	548	274	173	35	1 404	140	4 848	242	2 512	50	1 901	19	1 421	7	12 806	768
	Set	550	275	174	35	1 406	141	4 821	241	2 479	50	1 885	19	1 420	7	12 736	767
	Out	554	277	175	35	1 413	141	4 845	242	2 483	50	1 896	19	1 425	7	12 790	771
	Nov	559	280	177	35	1 424	142	4 865	243	2 475	49	1 887	19	1 426	7	12 812	776
	Dez	564	282	178	36	1 472	147	5 199	260	2 690	54	2 042	20	1 498	7	13 643	806
10	Jan	564	282	177	35	1 443	144	4 931	247	2 476	50	1 879	19	1 429	7	12 899	784
	Fev	566	283	177	35	1 444	144	4 926	246	2 465	49	1 864	19	1 417	7	12 860	784
	Mar	569	285	179	36	1 463	146	5 062	253	2 547	51	1 910	19	1 439	7	13 169	797
	Abr	570	285	179	36	1 469	147	5 069	253	2 538	51	1 915	19	1 442	7	13 182	798
	Mai	570	285	179	36	1 484	148	5 157	258	2 581	52	1 944	19	1 459	7	13 374	805
	Jun	571	285	181	36	1 498	150	5 231	262	2 611	52	1 953	20	1 461	7	13 505	812
	Jul	571	285	182	36	1 514	151	5 335	267	2 680	54	1 983	20	1 469	7	13 733	821
		1	2	3	4	5	6	7	8	9	10	11	12	13	14	15	16
		Quantity	Value	Quantity	Value	Quantity	Value	Quantity	Value	Quantity	Value	Quantity	Value	Quantity	Value	Quantity	Value
		500		200		100		50		20		10		5		Total	

I .1.3 DEPÓSITOS DE NOTAS REALIZADOS NO BANCO DE PORTUGAL

DEPOSITS OF BANKNOTES IN THE BANCO DE PORTUGAL

Por denominação: Euros (€)

By denomination: Euros (€)

Fonte / Source: Banco de Portugal

Quantidade (10^3 notas) / Valor (10^3 euros) / Quantity (10^3 banknotes) / Value (10^3 euros)

		500		200		100		50		20		10		5		Total	
		Quantidade	Valor	Quantidade	Valor	Quantidade	Valor	Quantidade	Valor	Quantidade	Valor	Quantidade	Valor	Quantidade	Valor	Quantidade	Valor
		1	2	3	4	5	6	7	8	9	10	11	12	13	14	15	16
04		578	288 774	583	116 533	8 320	831 955	60 465	3 023 265	248 314	4 966 278	171 192	1 711 917	136 037	680 185	625 488	11 618 907
05		553	276 283	500	100 062	6 905	690 550	60 806	3 040 301	276 697	5 533 946	210 132	2 101 319	121 256	606 282	676 850	12 348 742
06		715	357 309	556	111 146	7 011	701 133	63 605	3 180 255	301 874	6 037 485	237 364	2 373 640	113 646	568 228	724 771	13 329 195
07		915	457 342	746	149 264	7 391	739 138	68 891	3 444 543	332 067	6 641 342	264 736	2 647 356	109 225	546 125	783 971	14 625 110
08		1 098	548 832	901	180 216	7 803	780 314	71 044	3 552 219	324 191	6 483 820	276 858	2 768 576	100 096	500 480	781 991	14 814 455
09		827	413 717	664	132 732	6 441	644 092	61 577	3 078 870	311 565	6 231 309	279 475	2 794 750	82 845	414 225	743 395	13 709 695
09	Mar	63	31 276	44	8 700	430	43 021	4 533	226 639	25 212	504 238	22 778	227 779	7 412	37 061	60 471	1 078 714
	Abr	79	39 500	54	10 860	507	50 745	5 320	265 975	26 389	527 779	23 200	232 004	7 111	35 554	62 660	1 162 417
	Mai	55	27 600	41	8 260	449	44 935	4 542	227 077	23 825	476 505	21 396	213 958	6 556	32 782	56 865	1 031 116
	Jun	55	27 340	47	9 400	434	43 429	4 542	227 089	25 083	501 668	22 692	226 916	6 879	34 395	59 732	1 070 237
	Jul	76	37 768	54	10 801	497	49 655	4 961	248 060	25 677	513 542	23 780	237 804	7 455	37 277	62 500	1 134 907
	Ago	101	50 581	94	18 770	883	88 302	7 448	372 406	28 520	570 392	25 261	252 614	7 118	35 591	69 425	1 388 656
	Set	83	41 743	80	15 954	726	72 596	6 340	317 008	28 202	564 047	25 053	250 530	7 149	35 747	67 634	1 297 625
	Out	62	30 795	53	10 661	573	57 299	5 111	255 530	25 811	516 218	23 314	233 145	6 728	33 638	61 651	1 137 286
	Nov	60	30 243	45	8 959	483	48 312	4 406	220 315	24 473	489 464	22 025	220 247	6 141	30 704	57 633	1 048 243
	Dez	45	22 509	44	8 738	414	41 415	4 419	220 927	28 457	569 135	25 435	254 347	5 933	29 665	64 746	1 146 736
10	Jan	71	35 641	61	12 242	623	62 323	5 492	274 612	30 719	614 372	29 002	290 022	6 761	33 804	72 730	1 323 016
	Fev	46	23 066	39	7 846	393	39 282	3 686	184 278	23 927	478 535	21 556	215 557	5 896	29 478	55 542	978 041
	Mar	53	26 706	47	9 441	468	46 765	4 522	226 118	26 536	530 719	23 762	237 625	6 082	30 408	61 471	1 107 780
	Abr	58	29 171	47	9 392	501	50 138	5 008	250 386	28 691	573 820	25 867	258 668	6 383	31 916	66 555	1 203 490
	Mai	44	22 084	38	7 631	384	38 380	3 935	196 751	25 498	509 957	24 193	241 932	5 693	28 466	59 785	1 045 200
	Jun	45	22 681	40	7 910	406	40 570	4 202	210 120	25 757	515 144	23 986	239 861	5 738	28 691	60 174	1 064 975
	Jul	48	23 825	41	8 200	432	43 200	4 389	219 426	25 330	506 595	23 912	239 117	6 037	30 187	60 188	1 070 550
	Ago	97	48 513	91	18 101	870	86 989	7 453	372 627	30 649	612 987	27 142	271 419	6 628	33 140	72 929	1 443 776

	1	2	3	4	5	6	7	8	9	10	11	12	13	14	15	16
	Quantity	Value	Quantity	Value	Quantity	Value	Quantity	Value	Quantity	Value	Quantity	Value	Quantity	Value	Quantity	Value
	500		200		100		50		20		10		5		Total	

I .1.4 LEVANTAMENTOS DE NOTAS REALIZADOS NO BANCO DE PORTUGAL

WITHDRAWALS OF BANKNOTES IN THE BANCO DE PORTUGAL

Por denominação: Euros (€)

By denomination: Euros (€)

Fonte / Source: Banco de Portugal

Quantidade (10^3 notas) / Valor (10^3 euros) / Quantity (10^3 banknotes) / Value (10^3 euros)

		500		200		100		50		20		10		5		Total	
		Quantidade	Valor	Quantidade	Valor	Quantidade	Valor	Quantidade	Valor	Quantidade	Valor	Quantidade	Valor	Quantidade	Valor	Quantidade	Valor
		1	2	3	4	5	6	7	8	9	10	11	12	13	14	15	16
04		686	343 210	216	43 168	4 764	476 400	51 307	2 565 370	267 976	5 359 522	175 543	1 755 432	139 641	698 206	640 134	11 241 308
05		970	484 858	252	50 400	4 020	401 971	48 733	2 436 660	307 473	6 149 452	221 223	2 212 227	126 308	631 540	708 978	12 367 107
06		864	432 143	127	25 447	3 290	328 998	44 286	2 214 315	335 218	6 704 364	253 088	2 530 884	116 952	584 762	753 827	12 820 913
07		777	388 729	104	20 750	2 639	263 902	41 858	2 092 885	354 933	7 098 668	274 502	2 745 019	108 748	543 740	783 561	13 153 691
08		989	494 336	278	55 560	2 621	262 130	42 757	2 137 850	350 593	7 011 854	288 692	2 886 916	100 218	501 088	786 147	13 349 733
09		702	350 919	131	26 100	2 094	209 395	37 363	1 868 170	348 151	6 963 027	296 746	2 967 457	83 017	415 085	768 204	12 800 153
09	Mar	86	43 010	16	3 240	155	15 490	2 765	138 255	24 768	495 350	21 117	211 165	6 783	33 915	55 689	940 425
	Abr	73	36 608	11	2 120	184	18 350	3 224	161 195	32 165	643 290	27 928	279 280	7 704	38 518	71 287	1 179 361
	Mai	53	26 614	15	3 000	169	16 890	2 605	130 235	25 091	501 820	21 293	212 930	6 428	32 141	55 654	923 630
	Jun	53	26 350	7	1 400	142	14 210	2 921	146 035	29 115	582 295	24 503	245 032	7 244	36 218	63 984	1 051 540
	Jul	70	34 875	18	3 610	317	31 720	5 504	275 190	36 440	728 790	29 913	299 130	8 030	40 150	80 291	1 413 465
	Ago	27	13 350	7	1 400	98	9 790	2 268	113 380	27 213	544 250	23 302	233 015	7 081	35 405	59 994	950 590
	Set	36	18 025	7	1 440	113	11 300	1 801	90 025	24 618	492 360	22 139	221 391	6 398	31 992	55 112	866 533
	Out	45	22 310	5	900	121	12 120	2 294	114 715	28 968	579 358	25 474	254 740	6 669	33 347	63 576	1 017 490
	Nov	49	24 296	7	1 350	172	17 180	2 897	144 865	29 809	596 184	26 120	261 199	6 656	33 280	65 710	1 078 354
	Dez	61	30 320	11	2 120	348	34 840	6 066	303 320	45 489	909 770	38 219	382 187	8 363	41 815	98 556	1 704 372
10	Jan	51	25 550	10	2 040	99	9 850	1 597	79 835	20 444	408 870	17 569	175 690	4 174	20 870	43 943	722 705
	Fev	50	24 900	5	1 060	107	10 730	2 329	116 470	25 038	500 760	21 391	213 905	5 479	27 395	54 399	895 220
	Mar	54	27 050	10	2 000	168	16 780	3 064	153 200	34 968	699 350	30 977	309 770	7 387	36 933	76 627	1 245 083
	Abr	45	22 450	8	1 620	117	11 740	2 014	100 690	27 007	540 130	23 264	232 640	5 148	25 738	57 602	935 008
	Mai	86	42 900	18	3 580	171	17 080	2 726	136 285	28 885	577 700	24 965	249 650	5 830	29 148	62 680	1 056 343
	Jun	69	34 415	21	4 260	161	16 100	3 114	155 705	30 898	617 950	25 956	259 560	6 060	30 300	66 279	1 118 290
	Jul	103	51 600	24	4 760	320	32 040	5 976	298 780	39 578	791 560	32 282	322 820	6 831	34 155	85 114	1 535 715
	Ago	46	22 900	7	1 400	81	8 110	2 281	114 030	29 603	592 060	24 733	247 325	6 021	30 103	62 771	1 015 928

	1	2	3	4	5	6	7	8	9	10	11	12	13	14	15	16
	Quantity	Value	Quantity	Value	Quantity	Value	Quantity	Value	Quantity	Value	Quantity	Value	Quantity	Value	Quantity	Value
	500		200		100		50		20		10		5		Total	

I .1.5 SISTEMAS DE ESCOLHA DE NOTAS DO BANCO DE PORTUGAL
Por denominação: Euros (€)

BANCO DE PORTUGAL'S BANKNOTES SORTING SYSTEMS
By denomination: Euros (€)

Fonte / Source: Banco de Portugal

10^3 notas / 10^3 banknotes

	500		200		100		50		20		10		5		Total	
	Processadas	Das quais: incapazes	Processadas	Das quais: incapazes	Processadas	Das quais: incapazes	Processadas	Das quais: incapazes	Processadas	Das quais: incapazes	Processadas	Das quais: incapazes	Processadas	Das quais: incapazes	Processadas	Das quais: incapazes
	1	2	3	4	5	6	7	8	9	10	11	12	13	14	15	16
04	582	87	592	122	8 746	2 074	74 240	14 855	256 289	89 366	185 091	58 165	143 399	87 987	668 938	252 656
05	538	62	495	85	7 209	1 734	69 230	17 674	285 920	95 749	220 429	70 164	144 142	103 651	727 963	289 118
06	755	76	562	99	7 123	2 159	64 491	21 650	294 373	105 447	230 398	90 463	114 381	77 762	712 084	297 655
07	896	115	730	139	7 203	1 936	67 633	24 458	336 318	99 664	262 219	87 042	95 896	54 996	770 896	268 351
08	1 127	185	923	177	7 871	2 142	71 408	28 230	321 542	102 044	270 659	98 141	110 283	78 211	783 812	309 131
09	837	263	663	224	6 516	2 921	61 812	27 845	312 454	102 648	287 285	109 532	90 054	69 627	759 622	313 060

	1	2	3	4	5	6	7	8	9	10	11	12	13	14	15	16
	Processed	Of which: Unfit	Processed	Of which: Unfit	Processed	Of which: Unfit	Processed	Of which: Unfit	Processed	Of which: Unfit	Processed	Of which: Unfit	Processed	Of which: Unfit	Processed	Of which: Unfit
	500		200		100		50		20		10		5		Total	

I .1.6 NOTAS CONTRAFEITAS DETECTADAS EM PORTUGAL
Por denominação: Euros (€)

COUNTERFEIT BANKNOTES DETECTED IN PORTUGAL
By denomination: Euros (€)

Fonte / Source: Sistema de monitorização de notas contrafeitas / Counterfeit monitoring system*

Número de notas / number of banknotes

		500	200	100	50	20	10	5	Total
		1	2	3	4	5	6	7	8
04	Dez	8	72	1 833	2 188	871	184	173	5 329
05	Jun	19	99	1 201	2 835	1 271	500	126	6 051
	Dez	13	128	680	1 898	953	330	85	4 087
06	Jun	45	68	342	1 803	1 079	385	132	3 854
	Dez	50	155	439	1 783	1 880	224	327	4 858
07	Jun	53	443	406	1 735	1 781	237	237	4 892
	Dez	22	466	328	1 841	1 438	612	126	4 833
08	Jun	9	296	335	2 227	1 528	774	46	5 215
	Dez	11	219	442	1 721	2 880	658	97	6 028
09	Jun	2	163	423	2 367	1 490	288	94	4 827
	Dez	252	113	528	2 708	1 741	223	78	5 643
10	Jun	408	99	557	5 218	3 081	436	75	9 874

	1	2	3	4	5	6	7	8
	500	200	100	50	20	10	5	Total

* Sistema de informação do BCE sobre contrafacções./ ECB's information system on counterfeits.

I .1.7 NOTAS DE ESCUDO POR RECOLHER*

BANKNOTES DENOMINATED IN ESCUDO TO BE WITHDRAWN FROM CIRCULATION*

Por denominação: Escudos ($)

By denomination: Escudos ($)

Fonte / Source: Banco de Portugal

10^3 notas / 10^3 banknotes

	10 000 1	5 000 2	2 000 3	1 000 4	500 5	100 6	50 7	20 8	Total 9
04	775	3 198	2 555	9 267	10 389	19 241	9 151	27 121	81 698
05	725	3 040	2 507	9 140	10 326	19 196	9 134	27 081	81 150
06	686	2 913	2 468	9 048	10 269	19 150	9 115	.	53 649
07	654	2 818	2 436	8 300	10 224	16 112	.	.	40 543
08	630	2 736	2 408	8 238	9 438	16 082	.	.	39 532
09	611	2 671	2 389	8 190	9 408	16 055	.	.	39 325

	1 10,000	2 5,000	3 2,000	4 1,000	5 500	6 100	7 50	8 20	9 Total

* Incluem todas as chapas cujo prazo de recolha de 20 anos, contados a partir da data da sua retirada de circulação, ainda não expirou./ Includes all the banknotes for which the redemption period of 20 years from the date of its withdrawal from circulation has not yet expired.

I.2 Emissão de moedas

I.2 Coins issuance

I .2.1 MOEDAS COLOCADAS EM CIRCULAÇÃO PELO BANCO DE PORTUGAL

Por denominação: Euros (€)

COINS PUT INTO CIRCULATION BY THE BANCO DE PORTUGAL

By denomination: Euros (€)

Fonte / Source: Banco de Portugal

Quantidade (10^6 moedas) / Valor (10^6 euros) / Quantity (10^6 coins) / Value (10^6 euros)

		2.00*	1.00	0.50	0.20	0.10	0.05	0.02	0.01	Total	
		Quantidade	Quantidade	Quantidade	Quantidade	Quantidade	Quantidade	Quantidade	Quantidade	Quantidade	Valor
		1	2	3	4	5	6	7	8	9	10
04		50	124	117	146	159	239	257	298	1 389	347
05		47	133	121	150	177	267	281	350	1 525	356
06		43	146	130	162	189	299	306	413	1 688	373
07		44	159	143	179	199	325	336	481	1 866	401
08		41	167	157	193	208	347	367	533	2 013	417
09		41	183	167	202	216	367	396	583	2 156	443
09	Mar	41	170	157	194	209	349	371	543	2 034	419
	Abr	41	171	158	195	209	350	369	544	2 037	422
	Mai	40	172	160	195	209	352	370	545	2 044	423
	Jun	41	174	160	196	209	353	375	551	2 060	427
	Jul	41	176	157	194	211	356	379	557	2 071	427
	Ago	41	179	161	197	214	359	383	563	2 095	433
	Set	40	180	163	199	214	361	386	568	2 111	435
	Out	40	180	163	199	215	363	387	571	2 116	434
	Nov	41	181	164	201	215	365	392	577	2 135	438
	Dez	41	183	167	202	216	367	396	583	2 156	443
10	Jan	40	182	168	203	217	368	398	587	2 161	439
	Fev	40	180	168	204	216	369	400	589	2 165	438
	Mar	40	181	166	205	215	370	401	591	2 168	438
	Abr	40	182	164	206	216	371	406	598	2 183	440
	Mai	41	183	164	206	214	371	406	597	2 181	442
	Jun	40	185	165	207	214	372	410	604	2 197	442
	Jul	40	186	166	207	215	377	415	612	2 218	446
	Ago	40	189	169	208	218	383	419	620	2 245	450

	1	2	3	4	5	6	7	8	9	10
	Quantity	Quantity	Quantity	Quantity	Quantity	Quantity	Quantity	Quantity	Quantity	Value
	2.00*	1.00	0.50	0.20	0.10	0.05	0.02	0.01	Total	

* Inclui as moedas comemorativas de 2.00€ as quais, por terem uma face comum à moeda corrente, não se distinguem daquelas e, por isso, podem ser usadas em pagamentos. Este facto justica o curso legal em todo o Eurosistema (contrariamente à moeda de colecção)./ It includes the commemorative coins of 2.00€ which are treated as current coins because one of the sides is equal to those and, for that reason, may be used in payments and have legal tender across the Eurosystem (unlike the collector coins).

I .2.2 MOEDAS DE COLECÇÃO COLOCADAS EM CIRCULAÇÃO PELO BANCO DE PORTUGAL

Por denominação: Euros (€)

COLLECTOR COINS PUT INTO CIRCULATION BY THE BANCO DE PORTUGAL

By denomination: Euros (€)

Fonte / Source: Banco de Portugal

Quantidade (10^3 moedas) / Valor (10^3 euros) / Quantity (10^3 coins) / Value (10^3 euros)

	OURO					PRATA					CUPRONÍQUEL		Total	
	0.25	1.50	2.50	5.00	8.00	1.50	2.50	5.00	8.00	10.00	1.50	2.50		
	Quantidade	Quantidade	Quantidade	Quantidade	Quantidade	Quantidade	Quantidade	Quantidade	Quantidade	Quantidade	Quantidade	Quantidade	Quantidade	Valor
	1	2	3	4	5	6	7	8	9	10	11	12	13	14
04	.	.	.	3	19	.	.	732	7 393	506	.	.	8 652	68 028
05	.	.	.	4	19	.	.	1 094	7 582	641	.	.	9 339	72 700
06	16	.	.	5	22	.	.	1 264	7 755	862	.	.	9 924	77 185
07	31	.	.	5	22	.	.	1 512	7 849	1 003	.	.	10 422	80 593
08	49	.	.	5	22	4	21	1 531	7 256	1 012	153	755	10 807	78 211
09	63	2	2	5	22	4	41	1 537	7 259	1 014	273	998	11 220	79 140

	1	3	3	4	5	6	7	8	9	10	11	12	13	14
	Quantity	Quantity	Quantity	Quantity	Quantity	Quantity	Quantity	Quantity	Quantity	Quantity	Quantity	Quantity	Quantity	Value
	0.25	1.50	2.50	5.00	8.00	1.50	2.50	5.00	8.00	10.00	1.50	2.50	Total	
	GOLD					SILVER					COPPER-NICKEL			

I .2.3 DEPÓSITOS DE MOEDAS REALIZADOS NO BANCO DE PORTUGAL*

Por denominação: Euros (€)

DEPOSITS OF COINS IN THE BANCO DE PORTUGAL *

By denomination: Euros (€)

Fonte / Source: Banco de Portugal

Quantidade (10^3 moedas) / Valor (10^3euros) / Quantity (10^3coins) / Value (10^3 euros)

		2.00	1.00	0.50	0.20	0.10	0.05	0.02	0.01	Total	
		Quantidade	Quantidade	Quantidade	Quantidade	Quantidade	Quantidade	Quantidade	Quantidade	Quantidade	Valor
		1	2	3	4	5	6	7	8	9	10
04		9 958	7 187	6 450	5 671	3 154	3 958	4 986	2 086	43 450	32 097
05		6 743	12 230	10 060	11 460	3 955	1 321	1 328	756	47 854	33 533
06		7 810	7 901	9 717	5 896	8 625	1 000	774	678	42 401	30 494
07		6 624	10 781	11 305	6 008	10 239	1 192	1 632	960	48 740	32 009
08		8 805	25 225	13 952	7 687	10 893	5 513	4 812	3 344	80 231	52 843
09		6 408	20 228	22 528	13 096	5 805	4 732	4 824	4 581	82 203	47 887
09	Mar	558	824	4 476	2 832	301	1 508	672	828	11 998	4 871
	Abr	475	992	482	240	890	232	2 298	1 134	6 743	2 388
	Mai	675	1 838	996	961	1 052	76	222	522	6 342	3 997
	Jun	572	2 034	3 029	832	717	628	258	186	8 255	4 968
	Jul	405	2 167	6 472	4 403	599	380	336	390	15 151	7 183
	Ago	88	1 049	1 152	198	195	112	72	104	2 969	1 867
	Set	1 624	1 636	742	182	112	80	60	61	4 497	5 308
	Out	349	2 286	2 357	2 064	554	480	294	426	8 809	4 664
	Nov	128	2 221	1 651	714	778	792	354	594	7 233	3 576
	Dez	562	958	53	48	42	84	54	48	1 850	2 129
10	Jan	1 609	2 612	768	422	408	358	192	338	6 708	6 364
	Fev	135	2 999	1 382	205	2 029	177	165	252	7 344	4 218
	Mar	236	1 252	3 759	401	1 696	182	138	180	7 845	3 867
	Abr	394	2 435	3 416	403	222	216	102	148	7 336	5 048
	Mai	303	958	2 139	1 364	2 774	1 388	910	1 019	10 855	3 283
	Jun	1 613	1 244	1 558	1 200	84	143	96	177	6 115	5 509
	Jul	257	2 042	916	1 564	601	134	127	122	5 763	3 398
	Ago	612	1 621	1 257	330	433	155	134	165	4 707	3 594

	1	2	3	4	5	6	7	8	9	10
	Quantity	Quantity	Quantity	Quantity	Quantity	Quantity	Quantity	Quantity	Quantity	Value
	2.00	1.00	0.50	0.20	0.10	0.05	0.02	0.01	Total	

* Este indicador pode apresentar valores negativos devido a regularizações relativas a períodos passados. / This indicators may record negative values due to past periods settlements.

I .2.4 LEVANTAMENTOS DE MOEDAS REALIZADOS NO BANCO DE PORTUGAL

Por denominação: Euros (€)

WITHDRAWALS OF COINS IN THE BANCO DE PORTUGAL

By denomination: Euros (€)

Fonte / Source: Banco de Portugal

Quantidade (10^3 moedas) / Valor (10^3 euros) / Quantity (10^3 coins) / Value (10^3 euros)

		2.00	1.00	0.50	0.20	0.10	0.05	0.02	0.01	Total	
		Quantidade	Quantidade	Quantidade	Quantidade	Quantidade	Quantidade	Quantidade	Quantidade	Quantidade	Valor
		1	2	3	4	5	6	7	8	9	10
04		6 828	19 054	11 368	15 371	14 506	35 190	37 121	45 681	185 119	45 877
05		1 873	16 282	10 225	11 382	18 001	25 961	22 716	50 810	157 250	31 478
06		2 350	15 671	15 571	12 316	16 530	29 348	23 945	62 405	178 136	34 844
07		3 548	18 388	20 492	18 901	16 418	22 550	29 763	67 217	197 277	43 547
08		3 652	27 352	25 049	16 693	15 939	23 775	34 766	54 002	201 227	54 537
09		3 821	30 628	29 726	18 342	11 333	21 394	31 811	53 978	201 030	60 179
09	Mar	137	2 309	1 338	799	356	895	2 258	6 375	14 467	3 601
	Abr	203	1 787	1 667	1 326	394	1 153	203	1 350	8 081	3 405
	Mai	167	2 910	2 456	872	334	1 180	1 005	1 883	10 806	4 777
	Jun	341	3 672	3 237	1 322	1 014	1 526	4 878	6 111	22 102	6 573
	Jul	362	3 117	2 819	1 798	2 002	2 877	4 538	6 360	23 872	6 107
	Ago	407	3 296	4 772	2 574	2 511	2 619	3 645	5 655	25 479	7 521
	Set	333	2 822	2 543	2 489	574	2 159	2 978	4 868	18 765	5 531
	Out	153	1 552	2 043	958	434	1 947	1 358	3 533	11 976	3 273
	Nov	501	2 744	2 731	2 448	1 432	2 416	5 123	6 645	24 040	6 034
	Dez	695	2 438	2 888	1 453	762	2 201	3 483	6 198	20 119	5 881
10	Jan	129	718	1 318	965	431	854	2 783	3 780	10 977	2 007
	Fev	172	729	1 538	1 036	1 006	1 123	1 781	2 477	9 861	2 266
	Mar	270	1 722	1 153	861	434	789	1 286	1 788	8 302	3 138
	Abr	534	3 219	1 925	1 300	1 019	1 322	4 934	7 124	21 377	5 848
	Mai	714	1 761	1 418	823	282	796	518	668	6 980	4 149
	Jun	262	2 814	2 818	1 211	602	1 470	4 674	6 684	20 534	5 283
	Jul	745	2 627	1 831	1 281	1 286	4 583	4 434	8 060	24 847	5 816
	Ago	229	3 736	3 288	1 026	2 561	5 829	4 373	8 213	29 253	6 760

	1	2	3	4	5	6	7	8	9	10
	Quantity	Quantity	Quantity	Quantity	Quantity	Quantity	Quantity	Quantity	Quantity	Value
	2.00	1.00	0.50	0.20	0.10	0.05	0.02	0.01	Total	

J. Sistemas de Pagamentos

J. Payment Systems

J.1 Caracterização geral do sistema de pagamentos português

J.1 Overall characterization of the portuguese payment system

J.1.1 QUANTIDADE DE PARTICIPANTES NOS SISTEMAS DE COMPENSAÇÃO E LIQUIDAÇÃO EM PORTUGAL[1] [2]

NUMBER OF PARTICIPANTS IN THE PORTUGUESE CLEARING AND SETTLEMENT SYSTEMS [1] [2]

Valores em fim de período

End-of-period figures

Fonte / Source: Banco de Portugal

Unidades / Units

	Sistema de Compensação Interbancária (SICOI)													Sistema de liquidação de grandes montantes
	Total[3]	Cheques		Débitos directos		Efeitos		Multibanco		Transferências Electrónicas Interbancárias vertente tradicional		Transferências Electrónicas Interbancárias vertente SEPA[4]		TARGET2-PT[5]
		Participantes directos	Participantes indirectos	Participantes directos	Participantes indirectos	Participantes directos	Participantes indirectos	Participantes directos	Participantes indirectos	Participantes directos	Participantes indirectos	Participantes directos	Participantes indirectos	
	1	2	3	4	5	6	7	8	9	10	11	12	13	14
02	59	31	25	20	7	21	14	23	8	38	17	.	.	39
03	63	29	29	25	10	21	15	23	8	39	19	.	.	39
04	62	29	30	25	11	21	15	23	7	39	20	.	.	40
05	59	29	29	26	11	21	13	23	9	40	18	.	.	37
06	57	29	29	25	13	21	13	23	9	40	18	.	.	37
07	59	30	28	26	14	21	12	23	10	40	18	.	.	36
08	61	28	28	25	14	19	12	20	11	37	19	14	15	36
09	61	28	23	26	12	19	9	22	13	36	20	15	15	54

	1	2	3	4	5	6	7	8	9	10	11	12	13	14
	Total[3]	Direct participants	Indirect participants	Direct participants	Indirect participants	Direct participants	Indirect participants	Direct participants	Indirect participants	Direct participants	Indirect participants	Direct participants	Indirect participants	TARGET2-PT[5]
		Cheques		Direct debits		Bills of exchange		Multibanco (nationwide ATM and POS network)		Credit transfers legacy scheme		Credit transfers SEPA scheme[4]		
	Interbank clearing system (SICOI)													Large-value settlement system

(1) As Caixas de Crédito Agrícola Mútuo que integram o SICAM são contabilizadas como uma única instituição de crédito. / The mutual agricultural credit banks belonging to SICAM (Integrated Mutual Agricultural Credit Scheme) are counted as one institution.
(2) Os participantes directos nos sistemas de compensação e liquidação interbancária são as instituições de crédito responsáveis pela liquidação financeira das suas próprias operações. Os participantes indirectos não assumem a responsabilidade na liquidação financeira das suas operações, sendo esta responsabilidade assumida por um participante directo. / Direct participants in the clearing and settlement systems are those whose transactions are settled in their own account. Indirect participant's transactions are settled in a direct participant's account.
(3) Não corresponde à soma do número de participantes em todos os subsistemas do SICOI, dado que, uma mesma instituição pode participar em vários. / It does not correspond to the sum of all participants in SICOI subsystems, since the same institution may participate in several subsystems.
(4) Subsistema do SICOI que processa as transferências a crédito ordenadas entre bancos da comunidade bancária nacional, de acordo com o definido no Modelo de Transferências a Crédito SEPA do European Payments Council. / SICOI subsystem that processes SEPA credit transfers ordered within the Portuguese banking community, as defined in the SEPA Credit Transfer Scheme Rulebook of the European Payments Council.
(5) Número de participantes directos no TARGET2-PT (componente portuguesa do TARGET2) e nos seus antecessores SPGT e SPGT2. / Number of direct participants in TARGET2-PT (the Portuguese component of TARGET2) and in its predecessors, SPGT and SPGT2.

J.1.2 INSTITUIÇÕES QUE OFERECEM SERVIÇOS DE PAGAMENTO EM PORTUGAL

INSTITUTIONS OFFERING PAYMENT SERVICES IN PORTUGAL

Valores em fim de período

End-of-period figures

Fonte / Source: Banco de Portugal

Unidades / Units

	Número de instituições		Número de balcões		Número de contas de depósito à ordem (10^3)	
	Total	Das quais: Instituições de crédito	Total	Dos quais: Instituições de crédito	Total	Das quais: Com acesso por internet
	1	2	3	4	5	6
02	203	201	6 421	5 348	22 111	1 210
03	201	199	6 465	5 397	22 455	2 254
04	197	195	6 372	5 371	20 274	3 243
05	187	185	6 401	5 422	21 730	3 677
06	180	178	6 577	5 618	24 701	4 083
07	176	174	6 978	6 055	25 779	4 638
08	173	171	7 324	6 417	26 400	5 003
09	169	166	7 330	6 430	26 676	5 556

	1	2	3	4	5	6
	Total	Credit institutions Of which:	Total	Credit institutions Of which:	Total	With internet/PC-linked Of which:
	Number of institutions		Number of branch counters		Number of deposit accounts (10^3)	

J.1.3 TRANSACÇÕES POR TIPO DE INSTRUMENTO DE PAGAMENTO[1] (continua)

TRANSACTIONS PER TYPE OF PAYMENT INSTRUMENT[1] (to be continued)

Fonte / Source: Banco de Portugal

Quantidade / Volume: 10^6 - Valor / Value: 10^9 euros

	Transferências a crédito						Débitos directos	
	Total		Em suporte papel[2]		Em suporte electrónico[3]			
	Quantidade 1	Valor 2	Quantidade 3	Valor 4	Quantidade 5	Valor 6	Quantidade 7	Valor 8
02	78.0	828.5	12.9	654.8	65.1	173.8	121.5	22.8
03	107.1	914.7	16.4	692.7	90.8	222.0	143.0	22.0
04	111.5	997.9	15.6	722.9	95.9	275.1	144.6	24.2
05	123.9	1 123.7	17.1	776.9	106.8	346.8	152.1	25.0
06	137.6	1 145.2	15.2	665.1	122.3	480.0	147.3	24.1
07	154.6	1 294.5	13.5	570.6	141.1	723.9	171.4	27.7
08	164.7	1 550.2	14.7	610.5	150.0	939.7	209.9	37.3
09	175.6	1 543.5	15.0	592.2	160.6	951.3	221.0	38.8

	1 Volume	2 Value	3 Volume	4 Value	5 Volume	6 Value	7 Volume	8 Value
	Total		Paper-based[2]		Non-paper-based[3]		Direct debits	
	Credit transfers							

(1) Contempla operações com carácter interbancário (em que os bancos ordenante e destinatário são distintos) e intrabancário (em que o banco ordenante e destinatário são o mesmo). / Includes interbank (between different payer and payee banks) and intrabank (the bank is the same for both payer and payee) transactions.
(2) Operações ordenadas através de um documento em formato papel, obrigando a uma intervenção manual para transformar a ordem num formato electrónico. / Transactions, which the payer submits in paper-based form, requiring manual intervention in order to be transformed into an electronic payment.
(3) Operações processadas sem intervenção manual na instituição ordenante. Tipicamente estão incluídas neste conceito transferências ordenadas através de canais automáticos, tais como, internet, Caixas Automáticos (CA) e ficheiros entregues na instituição em formato acordado. / Credit transfer which the payer submits without the use of paper forms, i.e. electronically. Includes automated submissions such as those made through the internet, an ATM or a file in a pre-agreed format.

J.1.3 TRANSACÇÕES POR TIPO DE INSTRUMENTO DE PAGAMENTO[1] (continuação)

TRANSACTIONS PER TYPE OF PAYMENT INSTRUMENT[1] (continued)

Fonte / Source: Banco de Portugal

Quantidade / Volume: 10^6 - Valor / Value: 10^9 euros

	Transacções com cartões de pagamento[2]						Cheques		Efeitos comerciais	
	Total		Com função de débito[3]		Com função de crédito[4]					
	Quantidade 1	Valor 2	Quantidade 3	Valor 4	Quantidade 5	Valor 6	Quantidade 7	Valor 8	Quantidade 9	Valor 10
02	662.4	20.5	550.4	15.0	112.0	5.5	312.8	493.4	2.8	17.6
03	727.3	22.7	605.7	16.8	121.6	5.9	296.8	450.0	2.2	15.7
04	789.5	25.3	620.0	18.1	169.5	7.1	278.9	439.9	1.5	14.3
05	839.8	28.5	681.1	23.6	158.7	4.9	255.8	431.2	1.2	13.2
06	886.1	31.8	744.3	28.3	141.8	3.6	233.9	411.7	1.1	12.7
07	945.5	35.7	793.3	31.6	152.2	4.1	211.4	412.2	0.9	11.9
08	998.6	39.0	836.8	33.9	161.8	5.1	187.1	385.8	0.8	11.4
09	1 060.3	41.3	900.2	35.9	160.1	5.5	160.4	336.7	0.6	8.2

	1 Volume	2 Value	3 Volume	4 Value	5 Volume	6 Value	7 Volume	8 Value	9 Volume	10 Value
	Total		With a debit function[3]		With a credit function[4]		Cheques		Bills of exchange	
	Payment card transactions[2]									

(1) Contempla operações com carácter interbancário (em que os bancos ordenante e destinatário são distintos) e intrabancário (em que o banco ordenante e destinatário são o mesmo). / Includes interbank (between different payer and payee banks) and intrabank (the bank is the same for both payer and payee) transactions.
(2) São consideradas as operações efectuadas com cartões de pagamento, excluindo os levantamentos. Alguns emissores de cartões não possuem informação desagregada por função, pelo que algumas transacções são duplamente contabilizadas. / Withdrawals are not included. Some card issuers do not provide data on transactions by type of function; thus, some transactions are counted twice.
(3) O movimento financeiro é reflectido imediatamente (ou com um pequeno desfasamento temporal) na conta à ordem do cliente. / Transactions are charged directly (or with a slight time lag) on the customer's deposit account with a credit institution.
(4) O movimento financeiro é reflectido na conta à ordem do cliente numa data acordada entre este e a instituição de crédito. Existe possibilidade de extensão de crédito. / Transactions are charged on the customer's deposit account with a credit institution, at a date agreed upon by them. Credit extensions are possible.

J.1.4 QUANTIDADE DE CARTÕES DE PAGAMENTO EMITIDOS EM PORTUGAL

NUMBER OF PAYMENT CARDS ISSUED IN PORTUGAL

Valores em fim de período

End-of-period figures

Fonte / Source: Banco de Portugal

10^3

	Total de cartões de pagamento[1]	Cartões de pagamento com função de:	
		Débito[2]	Crédito[3]
	1	2	3
02	14 673	13 384	3 575
03	14 806	13 308	4 143
04	16 331	14 416	5 442
05	16 574	14 111	6 151
06	17 951	15 042	7 093
07	18 636	15 773	8 193
08	20 302	16 693	9 670
09	20 057	16 650	9 857

	1	2	3
	Total number of payment cards[1]	Debit[2]	Credit [3]
		Payment cards with the function of:	

(1) As instituições de crédito emitem cartões de pagamento com mais do que uma função, pelo que o número total de cartões não corresponde à soma das diferentes funções. / Credit institutions issue payment cards with more than one payment function, therefore the sum of payment cards by functions does not add up to the total number of payment cards.
(2) O movimento financeiro é reflectido imediatamente (ou com um pequeno desfasamento temporal) na conta à ordem do cliente. / Transactions are charged directly (or with a slight time lag) on the customer's deposit account with a credit institution.
(3) O movimento financeiro é reflectido na conta à ordem do cliente numa data acordada entre este e a instituição de crédito. Existe possibilidade de extensão de crédito. / Transactions are charged on the customer's deposit account with a credit institution, at a date agreed upon by them. Credit extensions are possible.

J.1.5 QUANTIDADE DE CAIXAS AUTOMÁTICOS E DE TERMINAIS DE PAGAMENTO AUTOMÁTICO EM PORTUGAL[1]

NUMBER OF ATMs AND POS TERMINALS IN PORTUGAL[1]

Valores em fim de período

End-of-period figures

Fonte / Source: Banco de Portugal

10^3

	Caixas Automáticos (CA)			Terminais de Pagamento Automático (TPA)
	Total	Dos quais:		
		Com função de levantamento	Com função de transferência a crédito	
	1	2	3	4
02	11.1	10.3	11.1	113.7
03	12.0	11.1	12.0	125.5
04	12.6	11.7	12.6	136.5
05	13.7	12.7	13.7	148.8
06	14.5	13.4	14.5	173.7
07	15.9	14.6	15.7	202.4
08	16.7	15.4	16.5	226.1
09	17.2	15.8	17.1	271.4

	1	2	3	4
	Total	With a cash withdrawal function	With a credit transfer function	Points of Sale (POS)
		Of which:		
	Automated Teller Machines (ATMs)			

(1) Inclui os caixas automáticos de redes privadas. / Includes all ATM terminals belonging to private networks.

J.1.6 TRANSACÇÕES EFECTUADAS COM CARTÕES
Por localização do terminal e origem do cartão

PAYMENT CARD TRANSACTIONS
By location of the terminal and card issuing country

Fonte / Source: Banco de Portugal

Quantidade / Volume: 10^6 - Valor / Value: 10^9 euros

	Transacções com cartões emitidos em Portugal em terminais localizados em Portugal						Transacções com cartões emitidos no estrangeiro em terminais localizados em Portugal				Transacções com cartões emitidos em Portugal em terminais localizados fora de Portugal			
	Levantamentos em Caixa Automático (CA)		Depósitos em Caixa Automático (CA)		Transacções em Terminais de Pagamento Automático (TPA)		Levantamentos em Caixa Automático (CA)		Transacções em Terminais de Pagamento Automático (TPA)		Levantamentos em Caixa Automático (CA)		Transacções emTerminais de Pagamento Automático (TPA)	
	Quantidade	Valor	Quantidade	Valor	Quantidade	Valor	Quantidade	Valor	Quantidade	Valor	Quantidade	Valor	Quantidade	Valor
	1	2	3	4	5	6	7	8	9	10	11	12	13	14
02	318.6	19.3	20.1	17.8	658.7	20.2	5.8	0.7	17.9	1.0	2.3	0.2	3.5	0.3
03	337.7	20.6	21.0	19.2	723.2	22.3	6.2	0.8	19.1	1.0	2.6	0.2	4.0	0.3
04	361.5	22.2	22.6	21.3	784.7	24.8	6.9	0.9	21.1	1.1	2.9	0.3	4.7	0.4
05	380.1	24.3	22.7	22.1	833.7	28.0	7.5	1.0	21.9	1.2	3.5	0.3	6.0	0.5
06	401.0	26.3	24.0	24.2	879.0	31.2	7.6	1.0	22.7	1.3	3.8	0.4	7.1	0.6
07	420.5	28.1	24.6	23.2	937.1	35.0	8.5	1.1	26.0	1.6	4.3	0.4	8.3	0.7
08	435.7	29.2	24.4	16.4	989.1	38.3	9.1	1.2	27.7	1.6	4.2	0.4	9.5	0.8
09	445.6	29.6	24.9	13.5	1 049.9	40.5	9.2	1.2	28.7	1.5	3.8	0.4	10.4	0.8

	1	2	3	4	5	6	7	8	9	10	11	12	13	14
	Volume	Value	Volume	Value	Volume	Value	Volume	Value	Volume	Value	Volume	Value	Volume	Value
	ATM cash withdrawals		ATM cash deposits		POS transactions		ATM cash withdrawals		POS transactions		ATM cash withdrawals		POS transactions	
	Transactions at terminals located in Portugal with cards issued in Portugal						Transactions at terminals located in Portugal with cards issued abroad				Transactions at terminals located abroad with cards issued in Portugal			

J.2 Sistemas de compensação e liquidação interbancária em Portugal

J.2 Interbank clearing and settlement systems in Portugal

J.2.1 MOVIMENTO GLOBAL DOS SISTEMAS DE LIQUIDAÇÃO POR BRUTO

TRANSACTIONS IN THE GROSS SETTLEMENT SYSTEMS

Fonte / Source: Banco de Portugal

Quantidade / Volume: 10^3 - Valor / Value: 10^6 euros

		TARGET2- PT[1]											
		Operações nacionais						Operações transnacionais[4]					
		Total		Das quais:				Total		Das quais:			
				Interbancárias[2]		Clientes[3]				Interbancárias[2]		Clientes[3]	
		Quantidade	Valor	Quantidade	Valor	Quantidade	Valor	Quantidade	Valor	Quantidade	Valor	Quantidade	Valor
		1	2	3	4	5	6	7	8	9	10	11	12
07		1 002.4	1 878 053	775.6	1 489 368	226.8	388 685	577.3	3 164 031	226.5	3 090 167	350.9	73 864
08		1 097.1	2 399 535	817.8	1 933 640	279.3	465 895	561.1	3 327 229	233.4	3 226 139	327.6	101 091
09		749.1	2 799 939	478.4	2 440 681	270.7	359 258	772.9	2 917 565	422.0	2 744 397	350.9	173 169
09	Mar	59.4	186 403	36.2	157 992	23.1	28 411	68.4	241 502	39.3	223 321	29.1	18 180
	Abr	57.6	171 632	35.2	144 014	22.4	27 618	65.5	221 047	35.5	201 340	30.0	19 707
	Mai	55.2	164 043	34.2	133 727	21.0	30 316	65.6	201 134	36.0	182 370	29.6	18 763
	Jun	61.0	228 282	38.8	201 981	22.2	26 302	72.0	298 613	42.3	283 747	29.8	14 866
	Jul	61.9	427 345	38.9	395 937	23.0	31 408	73.3	326 843	39.3	311 583	33.9	15 260
	Ago	54.1	260 416	33.8	237 115	20.3	23 301	63.4	247 823	36.2	235 340	27.2	12 482
	Set	57.5	268 278	35.9	244 093	21.6	24 185	70.6	259 602	40.8	245 679	29.8	13 923
	Out	59.2	228 462	36.3	201 289	22.8	27 173	72.1	225 791	40.6	210 741	31.5	15 050
	Nov	56.7	184 169	34.1	155 393	22.6	28 776	68.0	226 086	38.0	213 585	29.9	12 501
	Dez	62.5	238 828	36.5	207 826	26.0	31 002	72.7	216 608	40.5	200 352	32.2	16 257
10	Jan	54.8	325 375	33.3	297 780	21.5	27 595	64.8	250 567	37.1	237 361	27.7	13 206
	Fev	53.2	258 348	32.5	231 412	20.7	26 936	67.4	246 987	39.6	234 145	27.8	12 842
	Mar	61.0	284 863	35.9	257 137	25.1	27 726	75.7	243 161	42.3	227 880	33.5	15 280
	Abr	55.1	168 138	33.5	144 352	21.6	23 786	70.6	258 284	39.1	247 752	31.4	10 532
	Mai	62.2	278 184	39.0	242 824	23.1	35 360	73.8	262 755	42.2	250 668	31.6	12 086
	Jun	60.7	304 601	36.3	266 030	24.4	38 571	74.8	214 602	40.8	200 991	34.0	13 611
	Jul	63.3	377 672	38.4	341 496	24.9	36 176	75.0	226 506	39.7	214 004	35.3	12 503
	Ago	59.1	333 194	35.6	303 435	23.5	29 759	68.9	188 481	38.4	177 175	30.6	11 305

	1	2	3	4	5	6	7	8	9	10	11	12
	Volume	Value	Volume	Value	Volume	Value	Volume	Value	Volume	Value	Volume	Value
	Total		Interbank[2]		Customers[3]		Total		Interbank[2]		Customers[3]	
			Of which:						Of which:			
	National transactions						Cross-border transactions[4]					
	TARGET2-PT[1]											

(1) Operações processadas no TARGET2-PT (componente portuguesa do TARGET2), nos seus antecessores SPGT/SPGT2 e no SLOD. / Number of transactions processed in TARGET2-PT (the Portuguese component of TARGET2), in its predecessors SPGT/SPGT2 and in SLOD.
(2) Transferências resultantes do desenvolvimento da actividade bancária das diversas instituições de crédito. / Credit transfers as a result of transactions between banks.
(3) Transferências efectuadas pelas instituições de crédito em nome de clientes. / Credit transfers by a credit institution on behalf of a customer.
(4) As operações transnacionais incluem o agregado de operações enviadas e recebidas. / Cross-border transactions include the sum of sent and received credit transfers.

J.2.2 OPERAÇÕES TRANSNACIONAIS ENVIADAS E RECEBIDAS ATRAVÉS DO TARGET2-PT

CROSS-BORDER TRANSACTIONS SENT AND RECEIVED THROUGH TARGET2-PT

Por tipo de operação

By type of transaction

Fonte / Source: Banco de Portugal

Quantidade / Volume: 10^3 - Valor / Value: 10^6 euros

		Enviadas através do TARGET2-PT[1]						Recebidas através do TARGET2-PT[1]					
		Total		Das quais:				Total		Das quais:			
				Interbancárias[2]		Clientes[3]				Interbancárias[2]		Clientes[3]	
		Quantidade	Valor	Quantidade	Valor	Quantidade	Valor	Quantidade	Valor	Quantidade	Valor	Quantidade	Valor
		1	2	3	4	5	6	7	8	9	10	11	12
07		215.0	1 581 818	110.6	1 547 740	104.5	34 078	362.3	1 582 213	115.9	1 542 427	246.4	39 786
08		202.1	1 669 996	113.1	1 618 209	89.0	51 786	358.9	1 657 233	120.3	1 607 929	238.6	49 304
09		325.1	1 460 909	217.1	1 376 789	108.0	84 119	447.7	1 456 657	204.9	1 367 607	242.9	89 049
09	Mar	29.1	121 146	20.0	111 873	9.1	9 273	39.3	120 355	19.3	111 448	20.0	8 907
	Abr	27.3	109 974	18.0	100 831	9.2	9 143	38.2	111 073	17.4	100 509	20.8	10 564
	Mai	28.6	100 495	18.9	91 770	9.6	8 725	37.0	100 639	17.1	90 601	20.0	10 038
	Jun	32.0	148 175	22.3	140 515	9.7	7 660	40.0	150 438	20.0	143 233	20.0	7 206
	Jul	30.5	165 536	20.1	158 063	10.4	7 473	42.8	161 307	19.2	153 520	23.5	7 786
	Ago	27.2	124 784	18.8	118 838	8.4	5 945	36.2	123 039	17.4	116 502	18.8	6 537
	Set	30.1	130 129	21.1	124 418	9.0	5 711	40.5	129 473	19.7	121 261	20.8	8 212
	Out	30.4	113 854	21.0	105 735	9.5	8 120	41.7	111 937	19.6	105 006	22.1	6 931
	Nov	28.7	113 696	20.0	108 101	8.7	5 595	39.3	112 389	18.0	105 484	21.3	6 905
	Dez	30.8	108 264	21.2	99 258	9.6	9 005	41.9	108 345	19.3	101 093	22.6	7 251
10	Jan	27.7	124 654	18.9	118 548	8.7	6 105	37.1	125 914	18.1	118 813	19.0	7 101
	Fev	29.1	126 723	20.7	119 523	8.4	7 201	38.3	120 264	19.0	114 623	19.4	5 641
	Mar	32.0	121 119	22.0	114 139	10.0	6 980	43.7	122 042	20.2	113 741	23.5	8 301
	Abr	29.2	132 181	20.1	126 600	9.1	5 581	41.4	126 103	19.0	121 152	22.3	4 951
	Mai	31.6	140 889	22.3	134 367	9.3	6 522	42.2	121 866	20.0	116 301	22.3	5 565
	Jun	32.2	109 938	21.3	102 884	10.9	7 054	42.6	104 665	19.6	98 107	23.1	6 557
	Jul	31.1	118 289	20.6	111 242	10.5	7 046	43.9	108 218	19.1	102 761	24.8	5 457
	Ago	28.8	94 591	18.9	88 247	9.9	6 345	40.1	93 889	19.5	88 929	20.6	4 961

	1	2	3	4	5	6	7	8	9	10	11	12
	Volume	Value	Volume	Value	Volume	Value	Volume	Value	Volume	Value	Volume	Value
	Total		Interbank[2]		Customers[3]		Total		Interbank[2]		Customers[3]	
			Of which:						Of which:			
	Sent through TARGET2-PT[1]						Received through TARGET2-PT[1]					

(1) Operações processadas no TARGET2-PT (componente portuguesa do TARGET2), nos seus antecessores SPGT/SPGT2 e no SLOD. / Number of transactions processed in TARGET2-PT (the Portuguese component of TARGET2), in its predecessors SPGT/SPGT2 and in SLOD.
(2) Transferências resultantes do desenvolvimento da actividade bancária das diversas instituições de crédito. / Credit transfers as a result of transactions between banks.
(3) Transferências efectuadas pelas instituições de crédito em nome de clientes. / Credit transfers by a credit institution on behalf of a customer.

J.2.3 MOVIMENTO GLOBAL DO SISTEMA DE LIQUIDAÇÃO POR COMPENSAÇÃO[1]

TRANSACTIONS IN THE CLEARING SYSTEM[1]

Apresentados por tipo de sistema

Submitted by type of system

Fonte / Source: Banco de Portugal

Quantidade / Volume: 10^3 - Valor / Value: 10^6 euros

		Sistema de Compensação Interbancária (SICOI)											
		Cheques		Transferências Electrónicas Interbancárias vertente tradicional		Transferências Electrónicas Interbancárias vertente SEPA[2]		Débitos directos[3]		Multibanco		Efeitos comerciais[2]	
		Quantidade	Valor	Quantidade	Valor	Quantidade	Valor	Quantidade	Valor	Quantidade	Valor	Quantidade	Valor
		1	2	3	4	5	6	7	8	9	10	11	12
07		141 216	174 326.8	62 858	87 562.0	.	.	86 731	12 137.8	1 383 966	70 208.7	373	2 247.7
08		126 477	162 031.5	70 322	100 282.4	112	640.8	97 447	14 521.8	1 458 639	76 480.2	317	2 076.2
09		108 869	133 776.6	78 839	106 975.3	277	2 548.8	109 991	14 565.0	1 532 475	80 064.5	254	1 604.2
09	Mar	9 800	11 705.6	6 488	8 575.4	17	166.4	9 620	1 232.8	123 806	6 201.5	23	146.2
	Abr	9 170	10 944.8	6 895	8 916.2	17	185.4	8 519	1 159.3	123 625	6 384.6	21	129.9
	Mai	9 295	10 847.6	6 534	8 529.7	16	207.8	9 176	1 152.0	128 650	6 630.9	20	126.4
	Jun	9 138	10 895.4	6 703	9 451.3	18	237.0	9 169	1 200.6	125 398	6 365.4	21	128.1
	Jul	9 990	12 193.1	7 119	9 889.0	19	216.2	10 400	1 308.6	140 244	7 366.9	22	136.7
	Ago	8 197	10 485.9	5 965	8 192.0	15	271.8	9 189	1 164.6	129 339	7 236.8	19	115.9
	Set	8 685	10 849.4	6 548	8 703.6	16	193.4	9 651	1 358.4	127 993	7 100.3	20	127.9
	Out	8 777	11 057.8	6 638	8 996.0	18	212.2	9 612	1 291.6	131 568	6 640.5	21	143.2
	Nov	8 692	10 795.9	6 668	9 873.5	49	322.1	9 154	1 232.6	125 294	6 652.0	20	131.9
	Dez	9 220	11 486.8	7 753	10 246.2	64	388.9	9 241	1 255.7	147 946	7 951.5	21	131.7
10	Jan	7 766	9 878.3	6 260	8 309.6	56	277.6	9 400	1 200.6	124 759	6 347.2	20	127.3
	Fev	7 601	9 628.3	6 340	8 174.1	57	240.5	9 037	1 134.7	116 309	6 038.2	19	126.8
	Mar	8 841	10 843.8	7 468	9 654.4	75	340.4	11 218	1 428.1	133 115	6 836.2	20	136.7
	Abr	8 048	9 902.9	7 847	9 810.7	67	323.2	9 643	1 265.3	134 621	6 990.8	19	126.1
	Mai	8 089	10 266.2	7 146	9 408.8	70	280.4	10 133	1 283.7	137 291	7 235.2	18	122.4
	Jun	8 155	10 127.9	7 211	9 921.8	78	251.1	9 749	1 266.1	134 295	6 937.5	19	126.2
	Jul	8 699	11 445.6	7 534	10 378.1	83	342.6	10 327	1 352.7	148 920	7 947.9	20	129.2
	Ago	8 059	10 784.0	6 701	9 147.0	73	289.5	10 080	1 327.7	137 944	7 833.4	18	116.4

	1	2	3	4	5	6	7	8	9	10	11	12
	Volume	Value	Volume	Value	Volume	Value	Volume	Value	Volume	Value	Volume	Value
	Cheques		Credit transfers legacy scheme		Credit transfers SEPA scheme[2]		Direct debits[3]		Multibanco (nationwide ATM and POS network)		Bills of exchange[2]	
	Interbank clearing system (SICOI)											

(1) São processadas por compensação operações de valor inferior a 100 mil euros. / Transactions below 100 thousand euros are processed through the interbank clearing system.
(2) São também consideradas as operações de valor igual ou superior a 100 mil euros. / Operations equal to or higher than 100 thousand euros are also considered.
(3) Instruções de débito directo (IDD) apresentadas à cobrança e não anuladas. São também consideradas as IDD de valor igual ou superior a 100 mil euros. / Direct debit instructions that were not cancelled by the creditor before settlement. Debit instructions issued for a value equal to or higher than 100 thousand euros are also considered.

J.2.4 MOVIMENTO GLOBAL DO SISTEMA DE LIQUIDAÇÃO POR COMPENSAÇÃO[1]

TRANSACTIONS IN THE CLEARING SYSTEM[1]

Devolvidos por tipo de sistema

Returned by type of system

Fonte / Source: Banco de Portugal

Quantidade / Volume: 10^3 - Valor / Value: 10^6 euros

		Sistema de Compensação Interbancária (SICOI)									
		Cheques		Transferências Electrónicas Interbancárias vertente tradicional		Transferências Electrónicas Interbancárias vertente SEPA[2]		Débitos directos[3]		Multibanco	
		Quantidade	Valor	Quantidade	Valor	Quantidade	Valor	Quantidade	Valor	Quantidade	Valor
		1	2	3	4	5	6	7	8	9	10
07		869.8	2 636.6	65.2	67.8	.	.	6 482.0	1 422.9	597.1	58.8
08		955.0	2 987.6	74.3	72.6	0.4	24.7	9 156.5	2 132.0	763.7	67.8
09		847.5	2 523.7	88.3	81.2	0.5	4.3	10 807.9	2 199.5	934.2	75.8
09	Mar	84.6	249.7	6.7	5.7	0.0	0.7	952.5	192.2	68.0	5.7
	Abr	79.5	234.6	6.7	5.8	0.0	1.1	919.7	180.6	67.4	5.9
	Mai	74.5	213.7	8.3	6.9	0.0	0.4	865.1	171.3	72.9	5.9
	Jun	75.2	215.3	8.9	8.3	0.0	0.1	874.3	178.8	73.8	5.9
	Jul	74.7	212.5	8.7	9.7	0.0	0.6	913.7	186.0	89.9	7.1
	Ago	56.2	167.3	6.5	6.2	0.0	0.3	794.6	159.7	70.8	6.1
	Set	60.5	174.0	6.6	6.4	0.0	0.3	862.8	177.5	66.3	6.1
	Out	65.0	186.2	6.7	6.2	0.1	0.1	898.0	181.3	74.8	6.2
	Nov	60.5	173.6	8.3	7.5	0.0	0.3	978.9	185.0	79.4	6.4
	Dez	65.4	208.8	8.0	6.0	0.1	0.2	1 054.6	230.8	109.7	8.6
10	Jan	54.0	166.0	8.8	5.2	0.1	0.3	1 007.2	194.5	108.6	7.3
	Fev	53.9	158.0	7.6	4.7	0.1	0.2	962.7	180.7	75.3	5.8
	Mar	65.5	183.5	7.9	6.7	0.1	0.7	1 166.8	222.9	77.3	6.7
	Abr	59.2	162.8	12.3	8.6	0.1	0.3	1 068.1	202.1	83.3	6.5
	Mai	57.1	164.5	9.2	6.7	0.1	1.8	1 056.6	193.3	86.1	6.7
	Jun	60.3	171.5	8.9	8.1	0.1	0.3	1 069.2	199.6	81.7	6.6
	Jul	60.0	185.6	9.7	10.4	0.1	0.3	1 037.3	217.1	99.9	7.4
	Ago	51.3	161.6	6.5	7.0	0.1	0.2	1 026.5	220.4	75.0	6.9

	1	2	3	4	5	6	7	8	9	10
	Volume	Value	Volume	Value	Volume	Value	Volume	Value	Volume	Value
	Cheques		Credit transfers legacy scheme		Credit transfers SEPA scheme[2]		Direct debits[3]		Multibanco (nationwide ATM and POS network)	
	Interbank clearing system (SICOI)									

(1) São processadas por compensação operações de valor inferior a 100 mil euros. / Transactions below 100 thousand euros are processed through the interbank clearing system.
(2) São também consideradas as transferências de valor igual ou superior a 100 mil euros. / Credit transfers equal to or higher than 100 thousand euros are also considered.
(3) Instruções de débito directo rejeitadas ou revogadas. São também consideradas as rejeições e revogações de valor igual ou superior a 100 mil euros. / Direct debit instructions rejected or refunded. Rejections or refunds equal to or higher than 100 thousand euros are also considered.

J.2.5 OPERAÇÕES DE GRANDE MONTANTE[1] / LARGE-VALUE TRANSACTIONS[1]

Fonte / Source: Banco de Portugal

Quantidade / Volume: unidades / units - Valor / Value: 10^6 euros

		Cheques		Débitos directos	
		Quantidade	Valor	Quantidade	Valor
		1	2	3	4
07		295 605	115 262	3 757	978
08		278 713	109 672	4 916	1 330
09		226 833	93 214	4 706	1 194
09	Mar	18 919	6 892	359	93
	Abr	18 211	7 056	394	106
	Mai	17 518	6 761	318	89
	Jun	18 242	7 528	364	100
	Jul	21 083	8 528	390	99
	Ago	17 826	7 425	387	98
	Set	18 338	7 761	564	131
	Out	19 167	7 873	471	110
	Nov	18 117	7 891	444	102
	Dez	20 103	8 710	350	81
10	Jan	18 433	7 250	344	80
	Fev	16 617	6 717	305	85
	Mar	18 572	7 205	404	99
	Abr	16 938	6 697	372	96
	Mai	17 652	7 121	385	99
	Jun	17 527	7 433	413	106
	Jul	20 866	8 643	398	102
	Ago	18 682	7 517	410	105

	1	2	3	4
	Volume	Value	Volume	Value
	Cheques		Direct debits	

(1) Operações de cheques e débitos directos de valor igual ou superior a 100 mil euros, efectivamente liquidadas. Não são apresentadas as transferências e os efeitos comerciais de valor igual ou superior a 100 mil euros. Todas estas operações são consideradas operações de grande montante, pelo que, de forma a minimizar o risco sistémico, são liquidadas individualmente através do TARGET2. / Includes cheques and direct debits equal to or higher than 100 thousand euros. Credit transfers and bills of exchange of an equal or higher amount than 100 thousand euros are not presented. All these transactions are considered large-value transactions and therefore are settled one by one in TARGET2, in order to minimize systemic risk.

J.3 Instrumentos de pagamento nos sistemas de compensação e liquidação

J.3 Payment instruments in the interbank clearing and settlement systems

J.3.1 CHEQUES DEVOLVIDOS (DESAGREGADOS POR MOTIVO DE DEVOLUÇÃO)[1]

RETURNED CHEQUES (BY REASON OF RETURN)[1]

Fonte / Source: Banco de Portugal

Quantidade / Volume: 10^3 - Valor / Value: 10^6 euros

		Insuficiência de provisão				Cheques revogados[2]		Irregularidades com os cheques[3]		Cheques apresentados fora de prazo		Impossibilidade de movimentar a conta[4]		Devoluções técnicas[5]	
		Quantidade	Valor	% apresentados		Quantidade	Valor	Quantidade	Valor	Quantidade	Valor	Quantidade	Valor	Quantidade	Valor
				Quantidade	Valor										
		1	2	3	4	5	6	7	8	9	10	11	12	13	14
07		655.0	1 862.2	0.46	0.64	115.3	427.7	13.5	268.7	20.5	23.7	15.5	129.8	52.4	754.7
08		718.5	2 048.2	0.57	0.75	113.1	506.2	13.7	305.3	40.2	115.3	15.4	62.5	57.1	885.6
09		637.9	1 792.2	0.58	0.79	69.5	230.6	15.6	216.4	42.2	84.0	24.1	52.5	60.4	685.9
09	Mar	65.2	182.4	0.66	0.98	7.1	25.0	1.5	18.7	3.5	7.0	2.2	3.3	5.3	56.1
	Abr	60.8	164.1	0.66	0.91	6.6	28.1	1.3	23.5	3.7	6.3	2.2	3.9	5.1	47.9
	Mai	57.4	159.2	0.62	0.90	6.0	19.4	1.3	14.1	3.2	6.6	2.1	4.3	4.7	45.5
	Jun	57.7	160.5	0.63	0.87	5.7	19.2	2.0	16.3	3.4	7.3	1.9	3.4	4.6	44.7
	Jul	55.5	155.7	0.55	0.75	6.1	19.7	1.5	22.9	4.1	8.0	2.4	3.6	5.4	56.4
	Ago	40.9	110.2	0.50	0.62	4.6	13.4	1.1	18.9	3.6	8.1	1.8	5.3	4.3	45.6
	Set	44.1	114.6	0.51	0.62	4.9	14.7	1.3	18.2	3.9	7.0	1.8	4.9	4.6	55.5
	Out	47.9	129.2	0.54	0.68	5.3	14.8	1.2	11.7	3.5	6.4	1.9	4.3	5.3	45.1
	Nov	44.7	122.4	0.51	0.65	4.8	14.3	1.2	14.5	3.5	7.2	1.6	3.1	4.9	40.7
	Dez	48.1	141.4	0.52	0.70	5.0	15.0	1.1	15.8	3.4	7.1	1.9	3.3	6.2	123.3
10	Jan	40.2	130.7	0.52	0.76	4.3	15.2	1.0	16.5	2.9	5.7	1.5	2.5	4.1	45.2
	Fev	39.6	113.2	0.52	0.69	4.0	13.6	1.4	10.8	2.6	6.5	1.6	2.5	4.9	36.6
	Mar	47.8	128.7	0.54	0.71	4.4	15.1	1.9	13.9	3.5	7.6	2.1	3.2	6.0	56.6
	Abr	42.6	113.8	0.53	0.69	4.3	11.3	1.7	13.7	3.5	6.5	1.9	2.9	5.5	44.4
	Mai	41.5	114.6	0.51	0.66	3.9	11.3	1.8	15.4	3.0	7.1	1.8	2.5	5.4	107.8
	Jun	44.7	123.2	0.55	0.70	4.0	13.4	1.7	15.4	3.1	5.7	1.8	4.1	5.2	50.7
	Jul	42.5	129.7	0.49	0.65	4.0	14.1	1.9	28.2	3.7	10.0	2.0	4.5	6.1	90.2
	Ago	35.9	115.0	0.44	0.63	3.4	10.0	1.8	14.8	3.5	5.3	1.6	3.1	5.3	111.6
		1	2	3	4	5	6	7	8	9	10	11	12	13	14
		Volume	Value	Volume	Value	Volume	Value	Volume	Value	Volume	Value	Volume	Value	Volume	Value
				% of presented											
		Insufficient funds in the account				Revoked cheques[2]		Irregularities with the cheques[3]		Cheques presented after due date		Inability to make account movements[4]		Technical reasons[5]	

(1) Contempla o total de cheques devolvidos (incluindo os de valor igual ou superior a 100 mil euros). / Includes all returned cheques (also with a value equal to or higher than 100 thousand euros).
(2) Cheques devolvidos por furto, roubo, extravio, coacção moral, incapacidade acidental, falta ou vício na formação da vontade e apresentação fora de prazo (iniciativa do devedor). / Returned cheques due to larceny, theft, loss, embezzlement, accidental disability, causes beyond control, revoked because of submission after due date (on the payers' initiative).
(3) Cheques devolvidos por falta de requisito principal, saque irregular, endosso irregular, número de cheque inexistente, cheque viciado e não compensável por emenda ou rasura em qualquer das menções impressas. / Returned cheques by lack of main requirement, irregular cashing or endorsement, non-existent cheque number, altered cheque and not cleared due to changes to any printed data.
(4) Cheques devolvidos por conta bloqueada, conta suspensa, conta encerrada e número de conta inexistente. / Returned cheques due to blocked, suspended or closed account, or non-existent account number.
(5) Devoluções de cheques por motivos técnicos inerentes ao funcionamento do sistema (sem reflexo junto do cliente bancário). / Returned cheques for technical reasons (with no impact on the customer).

J.3.2 TRANSFERÊNCIAS ELECTRÓNICAS INTERBANCÁRIAS (TEI) POR TIPO DE OPERAÇÃO[1]

CREDIT TRANSFERS BY TYPE OF OPERATION[1]

Fonte / Source: Banco de Portugal

Quantidade / Volume: 10^3 - Valor / Value: 10^6 euros

		Nacionais														Transnacionais[8]	
		Total		Das quais:													
				Rendas[2]		Ordenados[3]		Fornecedores[4]		Prestações da Segurança Social[5]		Pensões nacionais[6]		Reembolso do Estado[7]			
		Quantidade	Valor	Quantidade	Valor	Quantidade	Valor	Quantidade	Valor	Quantidade	Valor	Quantidade	Valor	Quantidade	Valor	Quantidade	Valor
		1	2	3	4	5	6	7	8	9	10	11	12	13	14	15	16
07		61 153.8	84 833.4	155.2	150.7	19 131.2	20 670.2	3 929.7	13 980.3	9 647.5	1 794.7	1 301.2	909.0	1 460.5	2 415.6	1 703.9	2 728.6
08		68 557.9	97 677.0	176.4	186.5	20 705.0	22 985.6	5 111.1	17 153.6	10 333.6	2 543.2	1 537.6	1 131.7	1 391.6	2 624.2	1 764.2	2 605.4
09		77 089.4	104 580.3	180.9	183.5	22 265.0	25 093.5	6 088.3	17 820.5	11 783.3	3 176.8	1 742.4	1 301.0	1 737.9	3 121.1	1 749.9	2 395.0
09	Mar	6 352.1	8 360.3	16.8	16.2	1 850.0	1 956.4	514.6	1 494.3	956.4	251.4	137.7	88.3	10.2	150.9	136.2	215.1
	Abr	6 715.1	8 694.2	14.2	14.7	1 799.8	1 939.0	496.3	1 418.4	943.7	248.9	142.3	93.2	575.7	646.3	179.4	222.0
	Mai	6 408.5	8 347.6	15.0	14.9	1 762.0	1 909.9	496.1	1 441.1	974.8	257.1	142.3	93.2	345.3	424.1	125.3	182.1
	Jun	6 573.2	9 258.5	14.9	15.1	1 846.6	2 636.0	496.7	1 381.8	974.8	260.6	143.6	96.1	356.2	509.3	129.9	192.8
	Jul	6 936.7	9 646.3	15.5	15.5	1 926.2	2 155.5	563.9	1 684.9	998.0	266.6	143.9	174.4	307.9	454.1	182.4	242.7
	Ago	5 839.4	8 011.1	14.7	14.6	1 786.8	1 868.9	443.3	1 373.5	1 006.5	271.8	145.9	96.8	38.8	174.8	125.2	180.9
	Set	6 420.5	8 522.3	15.2	15.2	1 800.1	1 866.0	519.3	1 485.2	980.1	288.3	148.9	95.1	24.3	193.1	127.4	181.4
	Out	6 456.8	8 777.7	15.4	15.2	1 839.5	1 904.7	557.5	1 639.7	1 040.8	282.4	152.3	98.0	18.9	124.7	181.2	218.3
	Nov	6 540.5	9 701.2	15.1	15.1	1 899.4	2 919.7	549.7	1 557.5	1 050.0	286.3	156.6	161.4	25.1	138.4	127.2	172.2
	Dez	7 623.6	10 057.9	15.5	15.4	2 338.6	2 339.4	586.9	1 602.4	1 065.9	301.3	155.9	130.3	15.9	128.8	129.0	188.2
10	Jan	6 086.4	8 147.2	15.0	14.9	1 723.0	1 816.7	494.7	1 528.0	985.0	264.5	157.1	100.6	9.7	85.3	173.2	162.4
	Fev	6 219.2	8 028.9	13.4	14.0	1 777.7	1 879.2	504.2	1 480.6	1 025.8	287.2	156.8	101.4	47.2	101.7	120.6	145.3
	Mar	7 340.5	9 479.7	17.7	16.1	1 960.5	2 087.3	630.3	1 697.5	1 051.7	291.9	161.6	105.7	172.5	362.5	127.5	174.7
	Abr	7 669.2	9 628.4	15.5	15.7	1 859.7	1 990.7	582.8	1 641.2	1 076.4	311.0	161.9	108.0	843.1	808.0	177.5	182.3
	Mai	7 026.4	9 243.0	15.7	15.4	1 865.1	2 096.0	601.6	1 649.3	1 073.4	294.7	164.3	110.0	293.4	399.0	120.1	165.8
	Jun	7 089.1	9 747.8	15.8	15.6	1 917.6	2 665.0	591.3	1 536.3	1 079.1	296.5	164.2	107.2	255.2	404.0	121.9	174.0
	Jul	7 381.0	10 175.3	21.3	17.0	1 980.1	2 181.8	641.8	1 808.2	1 092.9	301.4	167.1	200.5	179.3	399.9	153.3	202.8
	Ago	6 588.8	8 985.0	19.6	15.2	1 916.3	1 974.3	554.9	1 704.2	1 084.1	295.1	167.3	110.0	29.4	190.5	112.5	162.0
		1	2	3	4	5	6	7	8	9	10	11	12	13	14	15	16
		Volume	Value	Volume	Value	Volume	Value	Volume	Value	Volume	Value	Volume	Value	Volume	Value	Volume	Value
		Total		Housing rents[2]		Wages[3]		Suppliers[4]		Social security payments[5]		Pensions[6]		State reimbursements[7]		Cross-border[8]	
				Of which:													
		National															

(1) Contempla apenas as operações liquidadas por compensação através do subsistema do SICOI de Transferências Electrónicas Interbancárias vertente tradicional. A desagregação apresentada resulta da classificação da operação efectuada pelo banco ou pela entidade ordenante. / Includes only transfers cleared through SICOI's credit transfers legacy scheme. Operations are classified by the issuer or its bank.
(2) Transferência a crédito nacional relativa ao pagamento do arrendamento de habitações ou espaços para serviços, comércio ou indústria. / National credit transfers issued as payment for housing, commercial or industrial rents.
(3) Transferência a crédito nacional relativa ao pagamento de remunerações de trabalho. / National credit transfers related to wages and other compensations of employees.
(4) Transferência a crédito nacional para liquidação de facturas ou recibos relativos à actividade comercial, designadamente, pagamentos de bens ou serviços. / National credit transfers issued for the settlement of commercial bills or invoices, namely for the payment of goods or services.
(5) Transferência a crédito nacional relativa a pagamentos emitidos por Instituições de Segurança Social nacionais (por exemplo subsídio de desemprego ou de doença). / National credit transfers related to social security payments (for example: unemployment or sickness benefits).
(6) Transferência a crédito nacional relativa ao pagamento de pensões emitidas por Instituições de Segurança Social nacionais ou fundos de pensões. / National credit transfers related to the payment of pensions by social security institutions or pension funds.
(7) Transferência a crédito nacional relativa a verbas de acerto de pagamentos ao Estado (por exemplo: reembolso de impostos). / National credit transfers related to State Treasury payments (for example: tax reimbursements).
(8) Transferência a crédito originalmente ordenada no exterior e recebida por um banco a operar em Portugal como intermediário para entregar a uma outra instituição de crédito. / Credit transfer received by a bank in Portugal that operates as an entry point for the national market.

J.3.3 DÉBITOS DIRECTOS (DESAGREGADOS POR TIPO DE OPERAÇÃO)[1]

DIRECT DEBITS (BY TYPE OF OPERATION)[1]

Fonte / Source: Banco de Portugal

Quantidade / Volume: 10^3 - Valor / Value: 10^6 euros

		Instruções de Débito Directo (IDD)[2]		Rejeições[3]		Revogações[4]		Reversões[5]	
		Quantidade	Valor	Quantidade	Valor	Quantidade	Valor	Quantidade	Valor
		1	2	3	4	5	6	7	8
07		86 797.3	12 152.6	6 407.1	1 400.4	74.9	22.5	565.2	48.4
08		97 464.1	14 527.7	9 022.7	2 090.7	133.8	41.3	690.4	55.5
09		109 999.4	14 569.8	10 595.6	2 140.8	212.2	58.8	704.7	52.3
09	Mar	9 620.6	1 232.9	941.4	189.1	11.1	3.1	66.5	4.7
	Abr	8 518.9	1 159.3	910.1	178.3	9.7	2.4	56.3	3.7
	Mai	9 176.3	1 152.5	851.6	168.0	13.5	3.3	53.3	4.0
	Jun	9 169.3	1 200.7	852.7	173.4	21.6	5.4	51.7	3.6
	Jul	10 399.9	1 308.6	901.9	182.7	11.8	3.3	59.9	4.5
	Ago	9 189.2	1 165.5	786.1	156.8	8.5	2.9	51.3	3.7
	Set	9 651.6	1 358.4	852.9	173.7	9.9	3.8	54.2	4.1
	Out	9 612.6	1 294.1	886.7	176.8	11.3	4.5	59.3	4.4
	Nov	9 159.4	1 233.2	963.0	179.7	15.9	5.4	58.8	4.1
	Dez	9 241.0	1 255.7	1 002.4	217.9	52.2	12.9	69.5	5.2
10	Jan	9 408.4	1 200.7	975.0	186.1	32.2	8.4	63.4	6.4
	Fev	9 036.8	1 134.7	941.2	176.3	21.5	4.4	50.5	3.6
	Mar	11 257.9	1 430.8	1 150.5	218.1	16.2	4.7	68.7	5.1
	Abr	9 645.0	1 265.3	1 037.8	195.6	30.4	6.5	52.8	5.8
	Mai	10 133.6	1 283.7	1 041.8	189.2	14.7	4.1	52.9	5.6
	Jun	9 748.6	1 266.1	1 043.0	193.7	26.3	5.8	49.7	5.5
	Jul	10 327.5	1 352.7	1 005.6	209.3	31.7	7.8	54.0	5.5
	Ago	10 080.0	1 327.7	1 009.6	215.2	16.9	5.2	59.1	5.5
		1	2	3	4	5	6	7	8
		Volume	Value	Volume	Value	Volume	Value	Volume	Value
		Direct debit instructions[2]		Rejections[3]		Refunds[4]		Reversals[5]	

(1) Débitos directos compensados através do SICOI e liquidados directamente no TARGET2. O Sistema de Débitos Directos (SDD) permite ainda às instituições de crédito efectuarem anulações de IDD e devoluções de reversão que, no entanto, apresentam um grau de utilização residual. / Direct debits cleared through SICOI (interbank clearing system) and settled directly in TARGET2. Albeit marginally used, credit institutions may also cancel direct debit instructions, before settlement, or reject reversals initiated by the creditor.
(2) Instrução de débito enviada pelo banco do credor ao banco do devedor, com base numa Autorização de Débito em Conta (ADC) assinada pelo cliente devedor. / Debit instruction issued by the creditor's bank to the debtor's bank based on a direct debit authorisation signed by the debtor.
(3) A instrução de débito directo é rejeitada pelo banco do devedor, sempre que, por exemplo: o saldo da conta seja insuficiente, a autorização de débito não exista, esteja cancelada, fora de validade ou o montante exceda o limite máximo indicado pelo devedor. / The direct debit instruction is rejected by the debtor's bank before settlement, due to, for example, insufficient funds in the account, non- existent, cancelled or expired authorisation, or because the value is higher than the maximum limit authorised by the debtor.
(4) A revogação corresponde a um movimento a débito da iniciativa do devedor, desencadeado em momento posterior ao prazo da rejeição, que visa repor as consequências do lançamento de uma instrução de débito directo (pressupostamente indevida), anteriormente apresentada pelo credor. / Direct debit refund requested by the debtor, after settlement, as a result of an incorrect collection by the creditor.
(5) Transferência a crédito que possibilita ao credor efectuar a reposição de montantes cobrados em excesso ou erradamente, resultantes do lançamento de uma instrução de débito directo efectuada anteriormente. / Reimbursement by the creditor on behalf of the debtor in order to return values that were excessively or incorrectly charged to the debtor.

J.3.4 DÉBITOS DIRECTOS (DESAGREGADOS POR MOTIVOS DE REJEIÇÃO)[1]

DIRECT DEBITS (BY REASON OF REJECTION)[1]

Fonte / Source: Banco de Portugal

Quantidade / Volume: 10^3 - Valor / Value: 10^6 euros

		Insuficiência de provisão		Recusa da operação[2]				Impossibilidade de movimentar a conta[3]				Violação de limites da autorização e outros[4]	
				Total		Das quais: Pelo devedor		Total		Das quais: Dados do NIB da conta do devedor inválidos			
		Quantidade	Valor	Quantidade	Valor	Quantidade	Valor	Quantidade	Valor	Quantidade	Valor	Quantidade	Valor
		1	2	3	4	5	6	7	8	9	10	11	12
07		5 889.8	1 232.8	300.9	116.8	71.0	39.4	268.1	54.9	29.9	4.8	23.3	18.4
08		8 422.8	1 866.4	335.4	155.9	106.1	103.4	370.0	82.2	34.2	7.8	28.3	27.4
09		9 841.8	1 941.6	424.0	141.6	141.1	82.7	509.3	95.9	43.4	7.3	32.8	20.4
09	Mar	874.5	171.1	35.9	12.0	12.6	7.1	39.4	7.3	3.4	0.5	2.7	1.9
	Abr	842.7	161.0	34.6	10.9	11.5	5.8	40.0	7.1	3.5	0.6	2.6	1.7
	Mai	791.8	154.1	34.3	9.5	11.9	5.1	36.4	6.6	3.4	0.5	2.5	1.1
	Jun	799.1	160.2	36.0	10.7	11.9	5.2	36.7	6.5	3.3	0.5	2.4	1.4
	Jul	828.9	164.3	37.1	11.3	11.5	5.7	45.0	8.7	3.7	0.6	2.7	1.7
	Ago	719.1	138.6	32.0	11.4	9.8	6.8	41.1	8.2	3.3	0.5	2.4	1.6
	Set	780.2	154.6	34.8	11.6	11.2	6.6	45.0	8.9	3.7	0.6	2.8	2.3
	Out	815.2	158.7	35.1	11.9	11.8	7.3	44.6	8.7	3.7	0.6	3.0	2.0
	Nov	893.2	162.8	34.9	11.3	11.2	6.8	47.7	8.9	3.7	0.6	3.1	1.9
	Dez	942.0	202.5	46.9	14.3	15.3	7.9	62.4	12.4	5.4	1.2	3.3	1.5
10	Jan	907.9	171.6	42.1	12.8	13.8	7.3	53.9	8.9	4.5	0.8	3.2	1.2
	Fev	866.3	159.9	40.7	11.3	12.8	5.7	52.8	8.5	4.2	0.7	2.8	0.9
	Mar	1 053.6	198.2	48.0	13.3	15.3	6.8	61.6	10.4	5.0	0.8	3.5	1.0
	Abr	963.4	179.7	44.6	12.0	15.4	6.3	57.3	9.5	4.9	0.8	2.9	1.0
	Mai	950.9	171.5	44.5	11.9	14.5	6.3	58.1	9.3	5.5	0.8	3.0	0.7
	Jun	958.5	175.6	48.3	13.3	15.2	6.9	59.7	10.0	5.8	1.0	2.7	0.7
	Jul	921.4	191.9	54.0	14.3	17.2	6.8	58.6	10.3	6.1	0.9	3.2	0.6
	Ago	915.7	197.5	48.3	12.4	14.8	6.7	59.8	9.8	5.6	0.6	2.8	0.6
		1	2	3	4	5	6	7	8	9	10	11	12
		Volume	Value	Volume	Value	Volume	Value	Volume	Value	Volume	Value	Volume	Value
		Insufficient funds in the account		Total		By the debtor		Total		Invalid debtor's basic bank account number		Debit authorisation limits exceeded and other[4]	
						Of which:				Of which:			
				Operation refused[2]				Inability to make account movements[3]					

(1) Rejeições e revogações de débitos directos compensados através do SICOI e liquidados directamente no TARGET2. / Direct debit instructions rejected or refunded that were cleared through SICOI (interbank clearing system) and settled directly in TARGET2.
(2) Instruções de débito rejeitadas por recusa do débito pelo banco do devedor, recusa da operação pelo cliente, não aceitação das instruções pelo banco e suspensão de ADC. / Debit instructions rejected, due to refusal of the debit by the debtor's bank, refusal of the operation by the customer, non-acceptance of instructions by the bank, and suspension of the debit authorisation.
(3) Instruções de débito rejeitadas por conta inexistente, dados do NIB da conta do devedor inválidos e conta destinatário não movimentável. / Debit instructions rejected, due to non-existent account, wrong basic bank account number of the debtor's account and blocked payee's account.
(4) Instruções de débito rejeitadas por cancelamento da autorização pelo cliente devedor, cancelamento da autorização pelo banco do devedor, valor superior ao montante máximo autorizado, autorização caducada e outros motivos residuais. / Debit instructions rejected, due to expired authorisation or cancellation of the authorisation by the debtor or by the debtor's bank, or because the value is higher than the maximum limit authorised by the debtor, or for other residual reasons.

J.3.5 DÉBITOS DIRECTOS - CREDORES ACTIVOS E AUTORIZAÇÕES DE DÉBITO EM CONTA (ADC) [1][2]

DIRECT DEBITS - ACTIVE CREDITORS AND DEBIT AUTHORISATIONS[1][2]

Fonte / Source: Banco de Portugal

10^3

		Credores activos[2]	ADC activas	ADC concedidas		ADC canceladas	
				Na rede Multibanco[3]	Ao balcão do banco	Na rede Multibanco	Ao balcão do banco
		1	2	3	4	5	6
07		1.70	22 227.9	198.3	4 524.1	312.7	1 055.0
08		2.07	26 807.0	272.5	6 577.0	572.8	1 697.1
09		2.37	29 812.3	304.8	5 157.8	696.9	1 759.8
09	Mar	2.17	27 981.7	27.7	798.6	74.9	177.2
	Abr	2.21	28 212.0	26.5	401.7	60.4	137.4
	Mai	2.17	28 368.1	26.1	326.0	56.3	139.6
	Jun	2.18	28 573.4	25.6	355.1	55.1	120.3
	Jul	2.26	28 782.4	27.1	374.2	58.3	133.9
	Ago	2.11	28 976.8	25.6	343.5	53.1	121.6
	Set	2.22	29 166.3	25.8	357.0	54.2	139.1
	Out	2.29	29 350.4	24.7	356.8	56.8	140.6
	Nov	2.37	29 566.2	24.4	375.6	56.0	128.2
	Dez	2.37	29 812.3	22.2	397.4	54.0	119.5
10	Jan	2.38	30 004.4	25.8	376.2	63.4	146.4
	Fev	2.39	30 215.6	22.9	378.6	53.0	137.3
	Mar	2.48	30 468.4	27.0	463.1	62.2	174.8
	Abr	2.52	30 657.2	24.1	358.6	54.2	139.6
	Mai	2.50	30 888.8	23.9	397.8	52.6	137.4
	Jun	2.52	31 037.2	20.8	313.2	40.5	145.1
	Jul	2.57	31 751.3	23.0	900.7	36.8	172.8
	Ago	2.44	31 934.1	26.9	384.5	83.2	145.2
		1	2	3	4	5	6
		Active creditors [2]	Active debit authorisations	On the ATM network[3]	At the branch counter	On the ATM network	At the branch counter
				Debit authorisations granted		Debit authorisations cancelled	

(1) A Autorização de Débito em Conta (ADC) é concedida pelo devedor ao seu banco de forma a possibilitar o processamento de instruções de débito directo ordenadas por determinado credor. Esta autorização pode ser limitada em termos de montante ou de prazo. / The direct debit authorization is granted by the debtor to his/her bank in order to allow the debit of values presented by a creditor. A debit cap and an expiry date may be set.
(2) Os credores activos são aqueles que foram responsáveis pela emissão de instruções de débito directo, no respectivo período. / Active creditors are those that issued direct debit instructions during the period.
(3) Inclui autorizações de débito directo concedidas através de portais bancários disponibilizados pelas instituições de crédito. / Includes direct debit authorisations granted through homebanking.

J.3.6 OPERAÇÕES COM CARTÕES PROCESSADAS NA REDE MULTIBANCO - OPERAÇÕES COM IMPACTO FINANCEIRO[1]

CARD TRANSACTIONS PROCESSED THROUGH THE MULTIBANCO NETWORK - OPERATIONS WITH FINANCIAL IMPACT [1]

Por tipo de operação

By type of operation

Fonte / Source: Banco de Portugal

Quantidade / Volume: 10^3 - Valor / Value: 10^6 euros

		Levantamentos[2]		Depósitos		Transferências		Pagamentos[3]		Compras[2]		Operações de baixo valor [4]		Outras operações	
		Quantidade	Valor	Quantidade	Valor	Quantidade	Valor	Quantidade	Valor	Quantidade	Valor	Quantidade	Valor	Quantidade	Valor
		1	2	3	4	5	6	7	8	9	10	11	12	13	14
07		396 895	25 631.0	5 292	2 606.8	11 255	4 817.7	160 606	10 978.1	571 798	25 491.8	238 088	661.9	33	21.4
08		414 338	26 951.8	6 067	3 040.4	13 666	5 973.1	169 561	12 760.7	611 361	27 045.8	243 601	685.1	45	23.2
09		423 887	27 268.2	6 622	3 139.2	15 979	6 948.6	180 565	14 063.8	659 595	27 921.6	245 769	697.1	58	26.0
09	Mar	35 575	2 195.9	573	267.5	1 328	551.3	15 383	1 064.1	51 074	2 067.0	19 866	53.5	6	2.2
	Abr	34 258	2 202.4	555	261.4	1 281	541.8	15 221	1 157.3	51 102	2 159.4	21 203	60.3	6	2.0
	Mai	36 588	2 273.4	562	259.1	1 315	558.6	14 884	1 253.8	54 344	2 225.5	20 950	58.3	7	2.2
	Jun	35 476	2 243.8	543	253.9	1 332	593.9	14 848	995.4	53 520	2 219.0	19 673	57.0	6	2.2
	Jul	38 496	2 538.2	582	279.9	1 452	674.1	16 257	1 240.0	59 734	2 562.5	23 718	69.6	6	2.7
	Ago	37 014	2 536.2	532	255.5	1 273	582.8	14 846	1 239.2	58 114	2 558.6	17 556	62.2	4	2.2
	Set	35 102	2 246.8	545	257.0	1 343	597.2	15 309	1 552.7	54 671	2 381.1	21 020	63.2	3	2.3
	Out	36 267	2 276.1	560	263.5	1 399	602.9	14 927	1 085.5	55 900	2 348.1	22 512	62.0	3	2.4
	Nov	34 425	2 178.9	543	256.9	1 396	609.6	14 893	1 217.5	54 837	2 335.4	19 197	51.4	3	2.2
	Dez	36 976	2 570.0	584	287.4	1 467	642.9	16 529	1 224.0	70 532	3 166.8	21 854	58.2	3	2.1
10	Jan	33 199	2 094.9	536	245.0	1 400	585.5	14 846	1 107.1	55 880	2 263.1	18 896	49.6	3	2.0
	Fev	31 746	1 985.4	509	230.9	1 304	536.4	13 866	1 193.7	50 906	2 041.7	17 975	48.1	2	1.8
	Mar	36 795	2 301.7	582	261.1	1 542	633.1	16 197	1 212.7	58 042	2 372.9	19 953	52.9	3	1.8
	Abr	35 957	2 299.1	561	253.0	1 486	615.6	15 852	1 299.7	58 581	2 460.2	22 180	61.4	3	1.7
	Mai	37 584	2 352.8	564	253.3	1 522	635.6	15 329	1 413.9	61 045	2 520.1	21 242	57.8	3	1.6
	Jun	36 774	2 335.7	561	249.3	1 516	659.4	14 933	1 131.3	60 100	2 502.0	20 407	58.1	3	1.6
	Jul	39 525	2 628.1	573	268.5	1 606	718.8	16 351	1 363.4	67 435	2 898.4	23 426	68.8	3	2.0
	Ago	37 774	2 602.3	539	249.1	1 456	643.6	15 187	1 393.9	64 756	2 878.3	18 229	64.3	3	1.8
		1	2	3	4	5	6	7	8	9	10	11	12	13	14
		Volume	Value	Volume	Value	Volume	Value	Volume	Value	Volume	Value	Volume	Value	Volume	Value
		Withdrawals[2]		Deposits		Credit transfers		Payments[3]		Purchases [2]		Low-value operations[4]		Other operations	

(1) Operações liquidadas por compensação através do SICOI. / Transactions cleared through SICOI (interbank clearing system).
(2) Operações processadas na rede Multibanco com cartões registados ou não nesta rede. / Transactions processed through the Multibanco network with payment cards belonging or not to this network.
(3) Operações de pagamento de serviços ou compras, de telecomunicações, ao Estado e à Segurança Social. / Transactions for the payment of services or purchases, telecommunications, taxes and social security contributions.
(4) Operações de pagamento de baixo valor de portagens, de parques de estacionamento e de telefones públicos. Tipicamente estas operações não exigem a introdução de PIN. / Payment of low-value transactions, which do not require the use of a personal identification number (PIN), for example: tolls, parking lots and pay phones.

J.3.6.1 OPERAÇÕES COM CARTÕES PROCESSADAS NA REDE MULTIBANCO - LEVANTAMENTOS DE NUMERÁRIO[1]

CARD TRANSACTIONS PROCESSED THROUGH THE MULTIBANCO NETWORK - CASH WITHDRAWALS[1]

Por tipo

By type

Fonte / Source: Banco de Portugal

Quantidade / Volume: 10^3 - Valor / Value: 10^6 euros

		Nacionais[2]		Internacionais[3]		No estrangeiro[4]	
		Quantidade	Valor	Quantidade	Valor	Quantidade	Valor
		1	2	3	4	5	6
07		384 097	24 044.9	8 471	1 149.4	4 327	436.7
08		401 068	25 295.6	9 048	1 215.1	4 222	441.1
09		410 963	25 672.1	9 145	1 201.0	3 779	395.0
09	Mar	34 748	2 096.9	511	66.6	316	32.4
	Abr	33 274	2 082.6	655	86.4	328	33.5
	Mai	35 599	2 153.7	675	87.7	314	31.9
	Jun	34 443	2 118.4	692	90.7	341	34.8
	Jul	36 995	2 348.6	1 157	153.5	343	36.1
	Ago	34 658	2 238.2	1 960	256.0	395	42.0
	Set	33 933	2 100.0	852	113.2	318	33.7
	Out	35 291	2 155.0	669	89.0	307	32.1
	Nov	33 664	2 086.9	486	63.2	275	28.8
	Dez	36 111	2 461.2	589	77.9	276	30.9
10	Jan	32 456	2 002.9	496	64.7	247	27.4
	Fev	31 036	1 898.4	450	58.9	260	28.2
	Mar	35 938	2 195.5	563	74.7	295	31.5
	Abr	34 953	2 173.8	706	93.5	299	31.7
	Mai	36 551	2 224.1	742	97.8	291	30.9
	Jun	35 690	2 200.9	762	100.3	322	34.4
	Jul	37 954	2 427.4	1 243	165.4	329	35.3
	Ago	35 310	2 288.5	2 082	272.9	382	40.9

	1	2	3	4	5	6
	Volume	Value	Volume	Value	Volume	Value
	National[2]		With cards issued abroad[3]		Abroad[4]	

(1) Operações liquidadas por compensação através do SICOI. / Multibanco transactions cleared through SICOI (interbank clearing system).
(2) Levantamentos efectuados na rede Multibanco com cartões emitidos em Portugal. / Withdrawals in the Multibanco network with payment cards issued in Portugal.
(3) Levantamentos efectuados na rede Multibanco com cartões emitidos no estrangeiro. / Withdrawals in the Multibanco network with payment cards issued abroad.
(4) Levantamentos efectuados no estrangeiro com cartões registados na rede Multibanco. / Withdrawals abroad with payment cards belonging to the Multibanco network.

J.3.6.2 OPERAÇÕES COM CARTÕES PROCESSADAS NA REDE MULTIBANCO - LEVANTAMENTOS DE NUMERÁRIO[1]

CARD TRANSACTIONS PROCESSED THROUGH THE MULTIBANCO NETWORK - CASH WITHDRAWALS[1]

Por denominação

By denomination

Fonte / Source: Banco de Portugal

Quantidade / Volume:10^6 - Valor / Value: 10^6 euros

		5 euros		10 euros		20 euros		50 euros	
		Quantidade	Valor	Quantidade	Valor	Quantidade	Valor	Quantidade	Valor
		1	2	3	4	5	6	7	8
07		227.1	1 135.4	590.9	5 909.0	848.2	16 964.3	24.4	1 218.1
08		188.8	944.2	653.2	6 532.1	892.7	17 853.1	22.5	1 123.6
09		167.8	839.2	679.4	6 794.1	912.8	18 255.3	19.0	948.7
09	Mar	15.2	76.0	56.2	562.2	74.7	1 494.2	1.5	77.0
	Abr	14.5	72.6	54.7	546.6	74.1	1 481.3	1.6	78.5
	Mai	14.0	69.8	55.3	552.8	72.5	1 450.3	1.5	76.1
	Jun	14.5	72.7	58.4	583.5	77.3	1 545.0	1.6	81.8
	Jul	15.1	75.6	63.3	633.2	85.2	1 703.7	1.9	93.3
	Ago	14.5	72.3	61.4	613.6	84.5	1 689.9	2.1	105.8
	Set	13.1	65.6	55.6	556.0	75.1	1 502.9	1.5	76.9
	Out	13.1	65.5	56.9	569.4	75.0	1 500.3	1.4	70.7
	Nov	12.9	64.6	56.6	566.3	74.9	1 497.3	1.3	67.0
	Dez	13.8	69.1	64.2	642.2	87.5	1 749.4	1.6	80.9
10	Jan	11.1	55.7	51.0	509.8	67.6	1 352.7	1.2	60.1
	Fev	11.0	55.1	51.3	513.4	66.5	1 329.6	1.2	57.5
	Mar	13.1	65.3	61.6	616.0	79.7	1 594.4	1.4	68.0
	Abr	12.1	60.3	59.3	592.7	77.1	1 542.4	1.4	68.5
	Mai	12.1	60.6	61.2	611.5	78.6	1 572.4	1.4	68.1
	Jun	11.6	58.2	60.3	603.2	77.8	1 556.5	1.4	68.0
	Jul	12.3	61.4	66.9	668.7	87.0	1 739.1	1.7	83.1
	Ago	12.0	60.1	66.7	666.8	89.2	1 783.7	1.9	97.1

	1	2	3	4	5	6	7	8
	Volume	Value	Volume	Value	Volume	Value	Volume	Value
	5 euros		10 euros		20 euros		50 euros	

(1) Levantamentos efectuados por portugueses e estrangeiros na rede Multibanco. / Withdrawals by Portuguese citizens and foreigners in the Multibanco network.

J.3.6.3 OPERAÇÕES COM CARTÕES PROCESSADAS NA REDE MULTIBANCO - PAGAMENTOS [1]

CARD TRANSACTIONS PROCESSED THROUGH THE MULTIBANCO NETWORK - PAYMENTS [1]

Por tipo

By type

Fonte / Source: Banco de Portugal

Quantidade / Volume: 10^3 - Valor / Value: 10^6 euros

		Serviços / Compras		Telecomunicações		Estado / Segurança Social	
		Quantidade	Valor	Quantidade	Valor	Quantidade	Valor
		1	2	3	4	5	6
07		66 520	6 546.4	88 233	1 033.3	5 853	3 398.5
08		75 853	7 489.0	86 735	990.1	6 974	4 281.7
09		87 563	8 154.4	84 599	962.8	8 403	4 946.7
09	Mar	7 631	729.2	7 190	80.6	562	254.3
	Abr	6 940	659.3	6 887	77.5	1 394	420.4
	Mai	7 176	675.4	7 033	78.5	675	499.9
	Jun	7 127	659.9	7 137	80.1	584	255.4
	Jul	7 822	725.5	7 727	89.4	708	425.1
	Ago	7 072	642.8	7 027	86.9	746	509.5
	Set	7 446	680.8	6 773	77.2	1 091	794.7
	Out	7 403	690.2	6 953	78.2	571	317.1
	Nov	7 551	696.0	6 741	76.4	601	445.1
	Dez	7 759	727.4	8 199	93.5	571	403.1
10	Jan	7 704	724.6	6 633	74.3	509	308.2
	Fev	7 054	672.7	6 242	70.2	570	450.8
	Mar	8 348	811.0	7 130	80.3	719	321.3
	Abr	7 525	734.6	6 765	75.7	1 561	489.4
	Mai	7 687	758.0	6 896	76.4	746	579.5
	Jun	7 458	737.1	6 827	76.0	648	318.3
	Jul	8 244	788.7	7 374	85.9	733	488.7
	Ago	7 505	710.0	6 888	78.8	795	605.1

	1	2	3	4	5	6
	Volume	Value	Volume	Value	Volume	Value
	Services / Purchases		Telecommunications		Government / Social security	

(1) Operações realizadas através de uma funcionalidade disponibilizada na rede Multibanco, em que o devedor para efectuar determinado pagamento insere uma referência que lhe foi fornecida pelo credor (empresa ou Estado). / Transactions made through a functionality available in the Multibanco network, in which the debtor in order to pay for a certain good or service inserts a specific reference number given by the creditor (company or Government).

J.3.6.4 OPERAÇÕES COM CARTÕES PROCESSADAS NA REDE MULTIBANCO - COMPRAS[1]

CARD TRANSACTIONS PROCESSED THROUGH THE MULTIBANCO NETWORK - PURCHASES[1]

Por tipo

By type

Fonte / Source: Banco de Portugal

Quantidade / Volume: 10^3 - Valor / Value: 10^6 euros

		Nacionais[2]		Internacionais[3]		No estrangeiro[4]	
		Quantidade	Valor	Quantidade	Valor	Quantidade	Valor
		1	2	3	4	5	6
07		549 619	23 388.2	13 871	1 435.5	8 308	668.2
08		587 702	24 870.8	14 205	1 419.6	9 454	755.4
09		634 746	25 805.8	14 482	1 316.6	10 366	799.2
09	Mar	49 444	1 926.9	814	75.9	815	64.1
	Abr	49 095	1 985.4	1 135	106.6	872	67.4
	Mai	52 404	2 056.8	1 117	104.9	824	63.8
	Jun	51 514	2 046.1	1 126	105.2	880	67.7
	Jul	56 989	2 329.4	1 841	164.1	904	69.0
	Ago	54 404	2 257.5	2 730	227.5	980	73.6
	Set	52 400	2 179.7	1 387	131.5	884	69.9
	Out	53 795	2 163.3	1 212	115.0	892	69.8
	Nov	53 187	2 194.9	836	77.1	815	63.4
	Dez	68 631	3 010.5	948	84.5	954	71.9
10	Jan	54 228	2 125.2	779	70.2	872	67.6
	Fev	49 290	1 904.3	778	70.5	838	66.9
	Mar	56 112	2 206.3	1 004	92.5	926	74.1
	Abr	56 338	2 264.0	1 287	119.5	956	76.7
	Mai	58 790	2 320.3	1 381	129.1	874	70.7
	Jun	57 748	2 293.2	1 384	130.2	967	78.6
	Jul	64 120	2 610.4	2 324	206.8	992	81.2
	Ago	60 192	2 502.3	3 445	287.8	1 120	88.2

	1	2	3	4	5	6
	Volume	Value	Volume	Value	Volume	Value
	National[2]		With cards issued abroad[3]		Abroad[4]	

(1) Contempla apenas as operações liquidadas por compensação através do SICOI. / Includes only transactions cleared through SICOI (interbank clearing system).
(2) Compras efectuadas na rede Multibanco com cartões emitidos em Portugal. / Purchases in the Multibanco network with payment cards issued in Portugal.
(3) Compras efectuadas na rede Multibanco com cartões emitidos no estrangeiro. / Purchases in the Multibanco network with payment cards issued abroad.
(4) Compras efectuadas no estrangeiro com cartões registados na rede Multibanco. / Purchases abroad with payment cards belonging to the Multibanco network.

J.3.7 OPERAÇÕES COM CARTÕES PROCESSADAS NA REDE MULTIBANCO - OPERAÇÕES SEM IMPACTO FINANCEIRO

CARD TRANSACTIONS PROCESSED THROUGH THE MULTIBANCO NETWORK - OPERATIONS WITHOUT FINANCIAL IMPACT

Fonte / Source: Banco de Portugal

10^3

		Consultas		Outras operações[1]
		De saldos	De movimentos	
		1	2	3
07		86 804	168 984	10 570
08		92 181	179 451	12 315
09		92 679	183 264	12 726
09	Mar	7 821	15 462	1 171
	Abr	8 218	15 803	1 081
	Mai	7 791	15 509	1 090
	Jun	7 686	15 107	1 049
	Jul	8 101	16 209	1 105
	Ago	7 499	15 023	1 002
	Set	7 613	15 048	1 066
	Out	7 710	15 269	1 030
	Nov	7 366	14 659	999
	Dez	8 221	16 173	1 059
10	Jan	7 392	14 917	992
	Fev	6 902	13 647	904
	Mar	8 027	15 841	1 064
	Abr	8 484	16 287	964
	Mai	7 964	15 628	949
	Jun	7 757	15 220	934
	Jul	8 211	16 132	953
	Ago	7 566	15 361	969

	1	2	3
	Account balance	Account transactions	Other operations[1]
	Enquiries		

(1) Por exemplo, pedidos de livros de cheques, alteração de PIN, autorização de débitos directos, adesão ao MBNet, entre outros. / For example, cheque requests, change of PIN, direct debit authorisations, MBNet adherence.

K. Notas Explicativas

K. Explanatory Notes

NOTAS EXPLICATIVAS

B. ESTATÍSTICAS MONETÁRIAS E FINANCEIRAS

Emissão monetária

Até Dezembro de 2001, o valor de emissão monetária divulgada no Balanço do Banco de Portugal corresponde à responsabilidade pela emissão de notas e moedas denominadas em escudos. A partir de Janeiro de 2002, com a entrada em circulação do euro, a emissão monetária divulgada, passa a relevar as seguintes responsabilidades:

- Até Dezembro 2002 inclui notas e moedas denominadas em escudos, ainda não recolhidas.
- Moedas denominadas em euros colocadas pelo Banco de Portugal, cujo volume anual de emissão se encontra sujeito a aprovação prévia do Banco Central Europeu (BCE).
- Responsabilidade legalmente atribuída pela emissão de notas denominadas em euros, cuja forma de determinação é em seguida referida.

Método de determinação da responsabilidade pela emissão de notas denominadas em euros

Mensalmente, o total de notas em circulação é afectado aos bancos centrais pertencentes ao Eurosistema, de acordo com a seguinte tabela de repartição, que consta da decisão do Banco Central Europeu (BCE) de 12 de Dezembro de 2008 (alterando a decisão de BCE/2001/15 de 12 de Dezembro de 2001) relativa à emissão de notas de euro (BCE/2008/26):

Membros do Eurosistema*	%
Banco Central Europeu**	8.0000%
National Bank van België / Banque Nationale de Belgique	3.1975%
Deutsche Bundesbank	24.9630%
Central Bank and Financial Services Authority of Ireland	1.4640%
Bank of Greece	2.5900%
Banco de España	10.9465%
Banque de France	18.7465%
Banca d'Italia	16.4730%
Central Bank of Cyprus	0.1805%
Banque Centrale du Luxembourg	0.2305%
Central Bank of Malta	0.0835%
De Nederlandsche Bank	5.2575%
Oesterreichische Nationalbank	2.5595%
Banco de Portugal	2.3075%
Banka Slovenije	0.4335%
Národná banka Slovenska	0.9140%
Suomen Pankki	1.6530%

* As percentagens atribuídas aos Bancos Centrais Nacionais (BCN) correspondem à afectação de 92% do total de notas emitidas, de acordo com a participação no capital social do BCE.
** As tarefas de colocação em circulação e retirada de circulação de todas as notas de euros encontram-se confiadas aos BCN.

A contrapartida deste ajustamento, isto é, a diferença entre o valor de notas legalmente emitidas e o montante de notas efectivamente colocado, dá origem a uma posição Intra-Eurosistema, que para efeitos de reporte estatístico, é reflectida, em termos líquidos, em activos ou passivos diversos, consoante o respectivo sinal.

EXPLANATORY NOTES

B. MONETARY AND FINANCIAL STATISTICS

Notes and coins

Up to December 2001, the value of notes and coins shown in the Balance Sheet of the Banco de Portugal corresponds to the liabilities in respect of the issue of banknotes and coins denominated in escudos. From January 2002 onwards, with the introduction of the euro banknotes and coins, the notes and coins item includes the following liabilities:

- Up to December 2002 includes notes and coins denominated in escudos, not yet withdrawn from circulation.
- Euro-denominated coins put into circulation by Banco de Portugal, whose annual volume of issue must be previously approved by the European Central Bank (ECB).
- Legal liability in respect of the issue of euro-denominated banknotes, which is determined as follows.

Calculation method of liabilities in respect of the issue of euro-denominated banknotes

On a monthly basis, the total value of banknotes in circulation is assigned to central banks participating in the Eurosystem, according to the banknotes allocation key mentioned in the Decision of the European Central Bank of 12 December 2008 (changing the decision of (ECB/2001/15) of 12 December 2001) on the issue of euro banknotes (ECB/2008/26):

*Members of the Eurosytem**	%
European Central Bank**	8.0000%
National Bank van België / Banque Nationale de Belgique	3.1975%
Deutsche Bundesbank	24.9630%
Central Bank and Financial Services Authority of Ireland	1.4640%
Bank of Greece	2.5900%
Banco de España	10.9465%
Banque de France	18.7465%
Banca d'Italia	16.4730%
Central Bank of Cyprus	0.1805%
Banque Centrale du Luxembourg	0.2305%
Central Bank of Malta	0.0835%
De Nederlandsche Bank	5.2575%
Oesterreichische Nationalbank	2.5595%
Banco de Portugal	2.3075%
Banka Slovenije	0.4335%
Národá banka Slovenska	0.9140%
Suomen Pankki	1.6530%

* National central bank's percentage shares correspond to the assignment of 92% of the total value of banknotes issued, in accordance with the key for subscription of the ECB's capital.
** NCBs are entrusted with putting into and withdrawing from circulation all euro banknotes.

The counterpart to this adjustment, i.e. the difference between the value of legally issued banknotes and the amount of banknotes actually placed, gives rise to an intra-Eurosystem position, which, for statistical reporting purposes, is reflected, in net terms, in remaining assets or liabilities, according to the respective sign.

B.0.1 e B.0.3

(a) Para uma definição pormenorizada dos agregados monetários da área do euro, aconselha-se a consulta do artigo publicado no Boletim Mensal do BCE de Fevereiro de 1999, "Agregados monetários da área do euro e o seu papel na estratégia de política monetária do Eurosistema".

B.0.2 e B.0.4

(a) As contribuições nacionais, tal como o nome indica, reflectem o contributo do sector monetário residente (Banco de Portugal e outras IFM residentes) para os agregados monetários da área do euro, não podendo ser interpretados como correspondendo a valores autónomos nacionais. O respectivo cálculo, efectuado de acordo com um método harmonizado ao nível da área do euro, caracteriza-se por garantir que a agregação das contribuições nacionais e da contribuição do Banco Central Europeu é idêntica ao valor obtido para o conjunto da área do euro. Em termos práticos, este método de cálculo corresponde a consolidar / anular as posições face ao sector monetário residente, em Portugal e nos outros países da área do euro, no balanço agregado do sector monetário residente (nacional). Em seguida, a título ilustrativo, apresenta-se o conteúdo das diversas componentes das contribuições nacionais para os agregados monetários:

Contribuição nacional para a circulação monetária: corresponde à emissão monetária do Banco de Portugal deduzida de notas e moedas denominadas em euros. A partir de Janeiro de 2002 com a entrada em circulação do euro, a contribuição nacional para a moeda em circulação passa a incluir a responsabilidade legalmente atribuída pela emissão de notas denominadas em euros (vide conceito de "emissão monetária") que corresponde a uma percentagem fixa do total de notas denominadas em euros em circulação.

Contribuição nacional para as componentes relativas a depósitos e equiparados (passivos à vista; outros depósitos e equiparados até dois anos (excepto passivos à vista, depósitos com pré aviso e acordos de recompra); depósitos com pré-aviso até 3 meses, acordos de recompra): corresponde às responsabilidades do sector monetário residente face ao sector não monetário (excluindo administração central) residente na área do euro.

Contribuição nacional para as componentes que representam responsabilidades pela emissão de títulos: corresponde à responsabilidade do sector monetário residente pela emissão de títulos, deduzida dos montantes na posse de residentes em países fora da área do euro e dos títulos de natureza idêntica emitidos por IFM residentes em países da área do euro em carteira do sector monetário residente (nacional).

B.0.5

(a) Para uma definição pormenorizada dos agregados monetários da área do euro, aconselha-se a consulta do artigo publicado no Boletim Mensal do BCE de Fevereiro de 1999, "Agregados monetários da área do euro e o seu papel na estratégia de política monetária do Eurosistema".

(b) Relativamente à forma de cálculo das contribuições nacionais para os agregados monetários, vide notas relativas ao quadro B.0.2.

A.2.2, B.0.5, B.1.3, B.4.1.5 e B.4.2.3

(a) As taxas de variação anual são calculadas com base na relação entre saldos em fim de mês e transacções mensais.

As transacções mensais F_t são calculadas a partir das diferenças entre saldos em fim de mês corrigidos de reclassificações, de abatimentos ao activo, de reavaliações cambiais e de preço e de quaisquer outras variações que não sejam devidas a transacções financeiras:

$$F_t = (L_t - L_{t-1}) - C_t - E_t - V_t$$

Em que:

L_t é o saldo no final do mês t

C_t é a correcção de reclassificações no mês t

E_t é a correcção da taxa de câmbio no mês t

B.0.1 and B.0.3

(a) For a detailed definition of euro area monetary aggregates, see the article entitled "Euro area monetary aggregates and their role in the Eurosystem's monetary policy strategy", published in the February 1999 issue of the ECB Monthly Bulletin.

B.0.2 and B.0.4

(a) National contributions, as the name suggests, reflect the contribution of the resident monetary sector (Banco de Portugal and other resident MFIs) to the euro area monetary aggregates, and cannot be interpreted as corresponding to national autonomous amounts. Their calculation, which is harmonized across the euro area, ensures that the aggregation of the national contributions and the contribution of the European Central Bank, is identical to the amount calculated for the euro area as a whole. In practical terms, this calculation method corresponds to the consolidation / netting out of the positions vis-à-vis the resident monetary sector, in Portugal and in the other euro area countries, in the aggregated balance sheet of the (national) resident monetary sector. For explanatory purposes, the content of the various components of national contributions to monetary aggregates is presented below:

National contribution to currency in circulation: corresponds to the issue of currency by Banco the Portugal minus banknotes and coins denominated in euro. From January 2002 onwards, with the introduction of the euro banknotes and coins, national contribution to the currency in circulation includes legal liabilities in respect of the issue of euro-denominated banknotes (see the "notes and coins" concept), which corresponds to a fixed percentage of euro-denominated banknotes in circulation.

National contribution to deposits and deposit-like instruments components (overnight deposits; other deposits and deposit-like instruments up to two years (except overnight deposits, deposits redeemable at notice and repurchase agreements); deposits redeemable at notice up to 3 months, repurchase agreements): corresponds to the resident monetary sector liabilities vis-à-vis the euro area resident non-monetary sector (excluding central government).

National contribution to components representing liabilities in respect of securities issued: corresponds to the resident monetary sector liability in respect of securities issued, minus amounts held by non-euro area residents and securities of a similar nature issued by euro area MFIs held by the (national) resident monetary sector.

B.0.5

(a) For a detailed definition of euro area monetary aggregate, see the article entitled "Euro area monetary aggregates and their role in the Eurosystem's monetary policy strategy", published in the February 1999 issue of the ECB Monthly Bulletin.

(b) With respect to the calculation method of national contributions to monetary aggregates, see notes to Table B.0.2.

A.2.2, B.0.5, B.1.3, B.4.1.5 and B.4.2.3

(a) The annual growth rates are calculated on the basis of the relationship between end-of-month stocks and monthly transactions. The monthly transactions F_t are calculated from differences in stocks corrected of reclassifications, write-offs/write-downs, exchange rate changes and price revaluation and any other changes which do not arise from transactions:

$$F_t = (L_t - L_{t-1}) - C_t - E_t - V_t$$

Where:

L_t is the stock at the end of the month t

C_t is the reclassification adjustment in month t

E_t is the exchange rate adjustment in month t

V_t é a correcção de preço, abatimentos ao activo e outras variações no mês t

A taxa de variação anual α_t, para o mês t é calculada utilizando a fórmula seguinte:

$$\alpha_t = \left[\prod_{i=0}^{11} \left(1 + \frac{F_{t-i}}{L_{t-1-i}} \right) - 1 \right] * 100$$

B.3.0

Este quadro constitui um **balanço consolidado das outras instituições financeiras monetárias (OIFM) residentes**. O conceito estatístico de instituição financeira monetária (IFM) é aplicado de forma harmonizada em todos os países da União Europeia. O sector das OIFM é constituído pelas IFM excluindo os bancos centrais nacionais. Assim, em Portugal, o sector das OIFM não inclui o Banco de Portugal, sendo constituído por todos os outros bancos (incluindo a Caixa Geral de Depósitos), caixas económicas, caixas de crédito agrícola mútuo e fundos do mercado monetário. Note-se que as restantes instituições de crédito (sociedades de investimento, sociedades de locação financeira, sociedades de *factoring* e sociedades financeiras para aquisições a crédito) encontram-se classificadas do ponto de vista estatístico como outros intermediários financeiros (um subgrupo estatístico das instituições financeiras não monetárias (IFNM)), não sendo, desta forma, abrangidas pelo conceito de OIFM.

A.2.1 e B.7.1.1 a B.7.1.8

Definições gerais

i) As estatísticas de taxas de juro das instituições financeiras monetárias (IFM) apresentadas no Boletim Estatístico têm subjacente uma metodologia harmonizada, válida para toda a área do euro, a qual se encontra definida no Regulamento N.º 290/2009 do Banco Central Europeu, de 31 de Março de 2009 (BCE/2009/7). As estatísticas de taxas de juro cobrem as operações de empréstimos e depósitos denominados em euros face a particulares e sociedades não financeiras residentes em países pertencentes à União Monetária. Estas estatísticas são calculadas a partir das taxas de juro praticadas pelo conjunto das IFM residentes (excluindo o Banco de Portugal e os Fundos do Mercado Monetário) ponderadas pelos respectivos montantes associados.

ii) O conceito de particulares abrange os sectores agrupados das famílias e das instituições sem fim lucrativo ao serviço das famílias.

iii) As estatísticas de taxas de juro abrangem as estatísticas de taxas de juro sobre novas operações e de saldos.

Por "novas operações" entende-se qualquer novo acordo entre uma família ou sociedade não financeira e a instituição monetária. As prorrogações automáticas de depósitos e de contratos de empréstimo preexistentes, ou seja, que não exijam qualquer envolvimento activo por parte do particular ou da sociedade não financeira e que não envolvam qualquer renegociação dos termos e condições do contrato, incluindo a taxa de juro, não são considerados novas operações. As alterações das taxas de juro variáveis que derivem de ajustamentos automáticos de taxa de juro efectuados pela IFM não constituem novos acordos e, portanto, não são consideradas novas operações. A taxa de juro das novas operações reflecte a média ponderada das taxas de juro aplicadas aos depósitos e empréstimos no que respeita aos novos acordos celebrados durante o período de referência.

Saliente-se, contudo, que as taxas de juro das novas operações apresentadas, por serem agregadas com recurso exclusivo aos montantes das operações e por estarem, no caso das operações activas, desagregadas por prazo de fixação inicial de taxa e não por prazo contratual, não podem ser interpretadas como o contributo na margem para as taxas de juro dos saldos. Tal implica, nomeadamente, que se perde o significado habitual dos *spreads* face aos indexantes relevantes (ver nota introdutória ao Boletim Estatístico de Dezembro de 2003).

V_t is the price revaluation, write-offs/write-downs and any other adjustments in month t

The annual growth rate α_t, for month t is calculated according to the following formula:

$$\alpha_t = \left[\prod_{i=0}^{11} \left(1 + \frac{F_{t-i}}{L_{t-1-i}} \right) - 1 \right] * 100$$

B.3.0

This table is a **consolidated balance sheet of resident other monetary financial institutions (OMFIs)**. The statistical concept of monetary financial institution (MFI) has been harmonised across all European Union countries. The OMFI sector consists of MFIs excluding national central banks. Therefore, in Portugal, the OMFI sector does not include the Banco de Portugal and consists of all other banks (including the Caixa Geral de Depósitos), savings banks, mutual agricultural credit banks and money market funds. It should be noted that the other credit institutions (investment companies, financial leasing companies, factoring companies and credit-purchase financing companies), from a statistical perspective, are classified as other financial intermediaries (a statistical subgroup of non-monetary financial institutions (NMFIs)) and therefore are not covered by the OMFI concept.

A.2.1 and B.7.1.1 to B.7.1.8

General definitions

i) Statistics on interest rates, applied by monetary financial institutions (MFIs) and published in the Statistical Bulletin, are based on the euro area harmonised methodology set by Regulation No. 290/2009 of the European Central Bank, of 31 March 2009 (ECB/2009/7). Interest rate statistics cover euro-denominated deposits and loans vis-à-vis private individuals and non-financial corporations resident in Monetary Union countries. These statistics are calculated based on interest rates applied by all resident MFIs (excluding Banco de Portugal and Money Market Funds) weighted by their corresponding amounts.

ii) The concept of private individuals covers the household sector and the sector of non-profit institutions serving households.

iii) Statistics on interest rates cover interest rate statistics on *new business* and *outstanding amounts*.

New business means any new agreement between a household or a non-financial corporation and the monetary institution. Rollovers of existing deposits and loan contracts that are carried out automatically - i.e., without any active involvement of the household or non-financial corporation, and that do not involve any renegotiation of the terms and conditions of the contract, including the interest rate - shall not be considered as new business. Changes in variable interest rates in the sense of automatic adjustments of the interest rate performed by a MFI are not new agreements and shall therefore not be considered as new business. Interest rates on *new business* shall reflect the weighted average interest rate applied to the deposits and loans in respect of new agreements made during the reference time period.

However, it should be noted that interest rates on *new business* cannot be interpreted as the margin contribution to interest rates on *outstanding amounts* because they are aggregated using business amounts as single weights, and they are broken down by initial rate fixation period and not by agreed maturity. This implies, inter alia, that the usual meaning of spreads vis-à-vis the relevant reference rate is lost (see Introductory Note to the December 2003 issue of the Statistical Bulletin).

Por seu turno, a taxa de juro sobre saldos reflecte a média ponderada das taxas de juro aplicadas aos saldos de depósitos ou de empréstimos vivos em fim de mês em relação a determinada categoria de instrumentos. Os créditos de cobrança duvidosa e os empréstimos para reestruturação da dívida a taxas inferiores às normalmente praticadas no mercado não estão incluídos nas taxas de juros médias ponderadas referentes aos saldos.
No caso dos descobertos bancários, depósitos transferíveis e depósitos com pré-aviso, entende-se que o conceito de saldo coincide com o de novas operações dada a natureza destes instrumentos financeiros.

Interest rates on *outstanding amounts* shall reflect the weighted average interest rate applied to deposits or loans in the relevant instrument category as at the end of the month. Non-performing loans and restructured loans at rates below standard market conditions are not included in the weighted average interest rates on *outstanding amounts.*
In the case of bank overdrafts, transferable deposits and deposits redeemable at notice, the concept of new business shall be extended to the whole stock, given the nature of these financial instruments.

Notas técnicas

(1) As taxas de juro apresentadas são taxas acordadas anualizadas (TAA) e correspondem à média ponderada das taxas de juro individualmente acordadas entre a instituição monetária e o particular ou sociedade não financeira em relação a um dado depósito ou empréstimo, convertidas numa base anual e cotada como percentagem ao ano. A TAA cobre apenas os pagamentos de juros sobre depósitos ou empréstimos, mas não os outros encargos eventualmente aplicáveis. Para as novas operações de empréstimos ao consumo e habitação, é apresentada adicionalmente a taxa anual de encargos efectiva global, TAEG (Directiva n.º 2008/48/CE e Decreto-Lei n.º 133/2009, de 2 de Junho), que engloba todos os encargos com os empréstimos para além do pagamento dos juros.

(2) A desagregação por prazo contratual das novas operações de empréstimos baseia-se no prazo de fixação inicial de taxa. Por exemplo, um novo empréstimo ao consumo a três anos com taxa de juro indexada, revista de 6 em 6 meses, é classificado em termos de novas operações no segmento "Empréstimos a particulares para consumo com prazo de fixação inicial de taxa até 1 ano", enquanto que um outro novo empréstimo ao consumo a três anos com taxa de juro fixa é classificado no segmento "Empréstimos a particulares para consumo com prazo de fixação inicial de taxa de 1 a 5 anos"; no âmbito dos saldos estas duas operações são, em ambos os casos, classificadas no segmento "Empréstimos a particulares para consumo e outros fins – operações de 1 a 5 anos". Por convenção, as operações a taxa variável estão classificadas no período de fixação inicial de taxa inferior a 1 ano. Para as novas operações de depósitos e para os saldos o critério subjacente é o prazo original da operação. As taxas de juro de novas operações apresentadas, por serem agregadas com recurso exclusivo aos montantes das operações e por estarem desagregadas por prazo de fixação inicial de taxa e não por prazo contratual, não podem ser interpretadas como o contributo na margem para as taxas de juro dos saldos. Tal implica, nomeadamente, que se perde o significado habitual dos *spreads* calculados face aos indexantes relevantes (ver nota introdutória ao Boletim Estatístico de Dezembro de 2003).

(3) Os empréstimos a famílias para a compra de habitação são definidos como empréstimos concedidos para possibilitar o investimento na habitação, incluindo construção e melhoramentos. As estatísticas de taxas de juro das IFM cobrem indistintamente os créditos à habitação com e sem garantia. Os empréstimos às famílias para consumo (crédito ao consumo), são definidos como empréstimos concedidos para utilização pessoal no consumo de bens e serviços. Os novos empréstimos às famílias para outros fins são definidos como empréstimos, com excepção dos descobertos bancários, concedidos para finalidades tais como negócios, consolidação de dívida, educação, etc.

(4) A desagregação por "escalão de crédito" dos empréstimos concedidos a empresas não financeiras baseia-se no montante de cada transacção individual que é classificada como nova operação e não na totalidade do crédito concedido a essas entidades.

Technical notes

(1) The interest rates presented here are annualised agreed rates (AAR) and correspond to the weighted average of the interest rates that are individually agreed between the monetary institution and the household or non-financial corporation for a deposit or loan, converted to an annual basis and quoted in percentages per annum. Any AAR only covers interest rate payments on deposits and loans, but no other charges that may apply. A different rate is calculated for new consumer credit or new loans for house purchases, the annual percentage rate of charge (APRC), which covers the total cost of the loans, in addition to interest payments. It is calculated according to Directive No. 2008/48/CE as well as Decree-Law No. 133/2009 of 2 June.

(2) The breakdown of new loans by maturity is based on the initial rate fixation period. For instance, a new three-year consumer credit with indexed interest rate, revised half-yearly, is classified in these Tables under the item "Consumer credits to private individuals with up to a 1-year initial rate fixation", while another new three-year consumer credit with fixed interest rate is classified in these Tables under the item "Consumer credits to private individuals with initial rate fixation from 1 to 5 years". In the case of interest rates statistics on *outstanding amounts* these credit transactions are, in both cases, classified under the item "Consumer credits and loans to other purposes to private individuals - 1 to 5 years' maturity." It has been agreed that variable rate loans are classified under up to a 1-year initial rate fixation. The underlying criterion for new deposits and for outstanding amounts consists of the original agreed maturity. Interest rates on *new business* cannot be interpreted as a contribution at the margin to the interest rates on *outstanding amounts* because they are aggregated using the business volume as a single weight and they are broken down by initial rate fixation period instead of by agreed maturity. In particular, this implies that the usual meaning of the spread vis-à-vis the relevant reference rate is lost (see Introductory Note to the December 2003 issue of the Statistical Bulletin).

(3) Loans to private individuals for house purchase are defined as loans granted for housing investment, including construction and renovation. MFIs interest rate statistics cover indiscriminately loans for house purchase both with and without collateral. Loans to private individuals for consumption (consumer credit) are defined as loans granted for personal use in consumption of goods and services. New loans to private individuals for other purposes are defined as loans, except bank overdrafts, granted for purposes such as business, debt consolidation, education, etc.

(4) The breakdown by "credit category" of loans granted to non-financial corporations is based on the amount of each individual transaction that is classified as new business and not on the total credit granted to such entities.

(5) Os descobertos bancários incluem, para além dos saldos devedores dos depósitos à ordem, os montantes de crédito utilizados com recurso a cartões de crédito e através de linhas de crédito autorizadas.

(6) As taxas de juro publicadas são médias ponderadas pelos respectivos montantes associados. No que concerne às taxas sobre novas operações deve ter-se presente que estas taxas não são ponderadas pelo prazo contratual das operações.

(7) Para o período compreendido entre Janeiro de 2003 e Maio de 2010 as estatísticas de taxas de juro das IFM apresentadas encontram-se calculadas a partir das taxas de juro praticadas por uma amostra representativa das IFM residentes (excluindo o Banco de Portugal e os Fundos do Mercado Monetário) ponderadas pelos respectivos montantes associados. Durante o referido período, os montantes de novas operações foram extrapolados para o conjunto das instituições de crédito a partir das que pertencem à amostra, com base no estimador *Horvitz-Thompson*.

B.8.1.1.2

(a) Os fundos são classificados em termos de política de investimento, tendo em conta a composição maioritária do activo e a estratégia de investimento indicada no respectivo Regulamento de Gestão. Assim, fundos que investem maioritariamente em acções ou em unidades de participação de fundos de acções, são classificados como "fundos de acções"; fundos que investem maioritariamente em obrigações ou em unidades de participação de fundos de obrigações, são classificados como "fundos de obrigações"; fundos que investem simultaneamente em acções e obrigações, sem prevalência por um deste tipo de activos, são classificados como "fundos mistos"; fundos que investem maioritariamente em imóveis ou em unidades de participação de fundos imobiliários, são classificados como "fundos imobiliários"; os hedge funds são classificados de acordo com a definição estatística estabelecida na Orientação BCE/2007/9, nomeadamente são fundos que seguem estratégias de investimento livres de constrangimentos para obter resultados absolutos positivos; nos restantes casos, os fundos são classificados na categoria residual de "outros fundos".

(b) Os fundos são desagregados em termos da variabilidade, ou não, do respectivo capital. As unidades de participação dos fundos abertos podem ser emitidas, revendidas ou resgatadas. Os fundos fechados têm um número fixo de unidades de participação, devendo os seus detentores comprar ou vender as mesmas, caso pretendam investir ou desinvestir neste tipo de fundos.

B.8.2.1.1

(a) Inclui informação dos Intermediários Financeiros supervisionados pelo Banco de Portugal, ou seja, exclui nomeadamente as Sociedades Gestoras de Participações Sociais que controlam as Empresas de Seguros. Adicionalmente, inclui informação de Sociedades e Fundos de Titularização de Créditos supervisionados pela Comissão de Mercados e Valores Mobiliários.

B.8.2.1.2

(a) Inclui informação dos Auxiliares Financeiros supervisionados pelo Banco de Portugal, ou seja, exclui nomeadamente os Auxiliares de Seguros e as Sociededes e as Sociedades Gestoras de Fundos de Pensões.

B.8.2.2.1 a B.8.2.3.3

(a) Inclui informação dos Outros Intermediários Financeiros e Auxiliares Financeiros supervisionados pelo Banco de Portugal, ou seja, exclui nomeadamente as Sociedades Gestoras de Participações Sociais que controlam as Empresas de Seguros, os Auxiliares de Seguros e as Sociedades Gestoras de Fundos de Pensões. Adicionalmente, inclui informação de Sociedades e Fundos de Titularização de Créditos supervisionados pela Comissão de Mercados e Valores Mobiliários.

(5) Bank overdrafts include, in addition to the debit balances of overnight deposits, the amount of credit used through credit cards and by means of authorised credit lines.

(6) Published interest rates are average rates weighted by their corresponding amounts. In particular, interest rates on *new business* are not weighted by the agreed maturity of the transactions.

(7) Since January 2003 until May 2010, published interest rate statistics were calculated based on interest rates applied by a representative sample of resident MFIs (excluding Banco de Portugal and Money Market Funds) weighted by their corresponding amounts. During the referred period, the amounts of new business corresponding to credit institutions included in the sample were extrapolated to all credit institutions based on the Horvitz-Thompson estimator.

B.8.1.1.2

(a) The breakdown by investment policy is generally based on the types of assets in which the investment funds primarily invest, usually on the basis of a stated strategy indicated in the Management Rules and Regulations. Therefore, if the fund primarily invests in shares and other equity or in shares/units issued by equity funds, than it is allocated to the "equity funds" category; if the fund primarily invests in debt securities or in shares/units issued by bond funds, than it is allocated to the "bond funds" category; funds investing in both equity and bonds, without any prevalent policy for either, are allocated to the "mixed funds" category; if the fund primarily invests in real estate or in shares/units issued by real estate funds, than it is allocated to the " real estate" category; Hedge Funds are classified in line with the statistical definition set out in Guideline ECB/2007/9, in particular they cover funds with relatively unconstrained investment strategies and few restrictions on the types of financial instrument in which they may invest; if a fund cannot be classified as an equity, bond, mixed, real estate or hedge fund, it is included in the residual "other funds" category.

(b) The breakdown by type of fund includes "open-end" funds, whose units or shares can be repurchased or redeemed out of the fund´s assets, and "closed-end" funds with a fixed number of issued shares whose shareholders have to buy or sell existing shares to enter or leave the fund.

B.8.2.1.1

(a) Includes data on Financial Intermediaries supervised by the Banco de Portugal, namely it does not include Financial Holding Companies that control Insurance Companies. Additionally, it includes data on Securitization Societies and Funds supervised by the Portuguese Securities Market Commission.

B.8.2.1.2

(a) Includes data on Financial Auxiliaries supervised by the Banco de Portugal, namely it does not include Insurance Financial Auxiliaries and Pension Fund Managing Companies.

B.8.2.2.1 to B.8.2.3.3

(a) Includes data on Other Financial Intermediaries and Financial Auxiliaries supervised by the Banco de Portugal, namely it does not include Financial Holding Companies that control Insurance Companies, Insurance Financial Auxiliaries and Pension Fund Managing Companies. Additionally, it includes data on Securitization Societies and Funds supervised by the Portuguese Securities Market Commission.

B.8.3.1

(a) Inclui informação das Sociedades Gestoras de Participações Sociais do Sector Financeiro supervisionados pelo Banco de Portugal, isto é , exclui as Sociedades Gestoras Participações Sociais que controlam empresas de Seguros.

B.10.3.2

(a) Os títulos seleccionados, para os quais se calculam *"yields to maturity"*, são os que, em cada momento, são considerados como de referência para o prazo dos dez anos pelos intervenientes no mercado. Dado que os momentos de alteração de benchmark não são coincidentes para Portugal e para a área do Euro, os valores apresentados para o respectivo diferencial podem ser afectados pelo facto de, em determinados períodos, estarem em comparação obrigações com prazos residuais diferentes.

C. ESTATÍSTICAS DA BALANÇA DE PAGAMENTOS E DA POSIÇÃO DE INVESTIMENTO INTERNACIONAL

De acordo com a metodologia seguida nas Estatísticas da Balança de Pagamentos e da Posição de Investimento Internacional deve ter-se em consideração a seguinte sectorização institucional:
Autoridades monetárias - inclui o Banco de Portugal e o Tesouro, até Dezembro de 1998. A partir de Janeiro 1999 inclui, apenas, o Banco de Portugal. Esta alteração surge na sequência do estipulado no Tratado da Comunidade Europeia, cujos artigos 105(2) e 116(3) conferem ao Eurosistema, composto pelo Banco Central Europeu e pelos bancos centrais nacionais da zona do euro, o direito exclusivo de detenção e gestão das reservas oficiais dos Estados membros desde o início da fase III da UEM.

Administrações Públicas - a partir de Janeiro 1999 inclui o Tesouro;
Outras instituições financeiras monetárias - exclui o Banco de Portugal;
Outros intermediários financeiros e auxiliares financeiros - inclui, nomeadamente, Sociedades de Investimento, Sociedades financeiras de corretagem, Sociedades gestoras de património e Sociedades de desenvolvimento regional;
Particulares - inclui as famílias e as instituições sem fim lucrativo ao serviço das famílias.

C.0.1, C.2.0 a C.2.7

(a) Na balança financeira um sinal negativo (positivo) corresponde a um aumento líquido (diminuição líquida) de activos ou a uma diminuição líquida (aumento líquido) de passivos.

(b) A análise das rubricas de investimento directo, investimento de carteira e outro investimento em termos líquidos é particularmente relevante quando ocorram operações (sobretudo se forem de elevado montante) que se compensem em termos de activo e passivo, caso em que apenas os valores líquidos explicitarão adequadamente a situação verificada, podendo acontecer uma leitura errónea quando se proceda a uma análise isolada de cada uma das componentes.
Esta situação tem ocorrido, sobretudo, ao nível da rubrica de investimento directo, caso em que a análise parcelar das operações de investimento de Portugal no exterior, por um lado, e do investimento do exterior em Portugal, por outro, deve ser conjugada com a leitura do comportamento da rubrica de investimento directo em termos líquidos.
Esta particularidade prende-se com o facto de existirem operações de investimento directo nos dois sentidos que se compensam mutuamente, não correspondendo a investimento líquido na (ou da) economia portuguesa. É o caso de uma empresa constituída em Portugal, que seja apenas um intermediário numa operação de investimento directo entre dois países estrangeiros. Por exemplo, se a empresa não residente A investe na empresa residente B e esta, por sua vez, investe noutra empresa não residente C, na prática, o resultado final consubstanciar-se-á, em termos líquidos, num simples investimento entre empresas não residentes (investimento de A em C).

B.8.3.1

(a) Includes data on Financial Holding Companies supervised by the Banco de Portugal, so it excludes Financial Holding Companies that control Insurance Companies.

B.10.3.2

(a) The selected securities for which yields to maturity are calculated are those that, at any time, are considered to be a reference for the 10-year maturity by market participants./ The change of benchmark for Portugal and for the Euro area is not simultaneous. Thus the respective differential may be affected by the comparison of bonds with different residual maturities.

C. BALANCE OF PAYMENTS AND INTERNATIONAL INVESTMENT POSITION STATISTICS

According to the Balance of Payments and International Investment Position methodologies the following institutional sectors coverage should be considered:
Monetary authorities - up to December 1998, includes the Banco de Portugal and the Treasury. From January 1999 onwards, includes only the Banco de Portugal. In accordance with the institucional arrangements in the Treaty establishing the European Community, namely its articles 105(2) and 116(3), only the Eurosystem, composed of the ECB and the national central banks participating in the single currency, has the exclusive right to hold and manage the official foreign reserves of the Member States from the beginning of Stage Three of EMU.

General Government - from January 1999 onwards includes the Treasury.
Other monetary financial institutions - does not include the Banco de Portugal;
Other financial intermediaries and financial auxiliaries - includes, namely, Dealers, Wealth managing companies and Regional Development companies;
Private individuals - includes households and non-profit institutions serving households.

C.0.1, C.2.0 to C.2.7

(a) A minus (plus) sign means a net increase (net decrease) on the assets and a net decrease (net increase) on the liabilities.

(b) The analysis of these items in net terms is particularly relevant when there are very significant transactions affecting both assets and liabilities. In these cases, only net figures will appropriately express the correct result, whereas the separate analysis of each component would be misleading.

This situation has occurred mainly at the level of the direct investment item, where the separate analysis of Portuguese direct investment abroad and of foreign direct investment in Portugal has to be supplemented with the analysis of the total net direct investment item. This feature relates to the fact that there are direct investment transactions in both directions that balance each other, not resulting in a net investment in (or from) the Portuguese economy.
This is the case in which a company resident in Portugal acts solely as an intermediary in a direct investment transaction between two foreign countries. For example, if a non resident company A invests in a resident company B and the latter invests in another non resident company C, in practice the final net result will be an investment between non resident companies (investment from A in C).

C.2.4.7 e C.3.3.3

(b) A zona económica *Off-shores* inclui os seguintes países: Andorra, Antígua e Barbuda, Anguila, Antilhas Holandesas, Barbados, Barém, Bermuda, Bahamas, Belize, Dominica, Granada, Ilha de Guernsey, Gibraltar, Hong Kong, Ilha de Man, Ilha de Jersey, Jamaica, São Cristóvão e Nevis, Ilhas Caimão, Líbano, Santa Lúcia, Liechtenstein, Libéria, Ilhas Marshall, Monserrate, Maldivas, Nauru, Panamá, Filipinas, Singapura, Ilhas Turcos e Caicos, São Vicente e Granadinas, Ilhas Virgens Britânicas, Ilhas Virgens Americanas, Vanuatu e Samoa.

C.2.4.7, C.2.4.8, C.2.4.9 e C.3.3.3

(a) As estatísticas relativas à zona económica de contrapartida dos passivos de investimento de carteira apresentada no quadro "C.3.3.3 – Investimento de Carteira – passivos, Por zona económica e país de origem, Posições em fim de período" procuram ter por base a residência dos detentores dos títulos. Para o efeito é tida em consideração, designadamente, a informação disponibilizada pelo Fundo Monetário Internacional no âmbito do *Coordinated Portfolio Investment Survey* (CPIS). Neste inquérito os países reportam as posições de activos de investimento de carteira, desagregados por tipo de título e país de contraparte, isto é, de acordo com o país de residência do emitente dos títulos. Pelo facto desta informação apenas estar disponível a partir de 2001, só é possível beneficiar da sua utilização para dados posteriores a essa data. Os valores dos passivos dos quadros de fluxos, "C.2.4.7 – Investimento de carteira - Por zona económica", "C.2.4.8 – Investimento de carteira – Com países da área do euro" e "C.2.4.9 – Investimento de carteira – Com países fora da área do euro", são obtidos de acordo com a informação reportada directamente ao Banco de Portugal, a qual, na maioria das situações, se refere ao primeiro tomador dos títulos.

D. ESTATÍSTICAS CAMBIAIS

D.1.1.1

(a) Foram introduzidas nestes quadros, a partir de Outubro de 2000, as cotações médias mensais do euro em relação ao rand da África do Sul, won da Coreia do Sul, dólar de Hong Kong, coroa da Islândia, lev da Bulgária, coroa da Eslováquia, lira de Malta, leu da Roménia, lira turca, dólar de Singapura, lats da Letónia e litas da Lituânia, calculadas a partir das cotações de referência diárias do BCE.

(b) O Banco Central Europeu passou a publicar a partir de 1 de Abril de 2005, taxas de câmbio de referência para o euro, numa base diária, para a Kuna croata (HRK), para o Rublo russo (RUB), para o Yuan renmimbi da China (CNY), para a Rupia indonésia (IDR), para o Ringgit da Malásia (MYR), para o Peso filipino (PHP) e para o Baht da Tailândia (THB). Até esta data, o Banco de Portugal divulgava taxas de câmbio mensais de fim de período para estas moedas.

D.1.2.1

(a) DSE - Direito de Saque Especial.

(b) Média dos *fixings* AM e PM de Londres.

D.1.2.4

(b) DSE - Direito de Saque Especial.

(c) Média dos *fixings* AM e PM de Londres.

D.1.3

(a) Actualmente, com excepção das moedas AOA, RSD e STD, que têm cotação contra o Euro, as restantes moedas têm subjacente as cotações do dólar dos Estados Unidos (USD) face a cada moeda (preços médios recolhidos no último dia útil do mês, cerca das 13.30h) e a taxa de referência do euro face ao USD (fonte: BCE, último dia útil do mês).

(b) Em Fevereiro de 2003, data da formação do novo estado Sérvia-Montenegro, introdução do Dinar Sérvio (CSD) para a Sérvia, enquanto que em Montenegro passou a utilizar-se o Euro (EUR). Após

C.2.4.7 and C.3.3.3

(b) The economic zone *Off-shores* includes the following countries: Andorra, Antigua and Barbuda, Anguilla, Netherlands Antilles, Barbados, Bahrain, Bermuda, Bahamas, Belize, Dominica, Grenada, Guernsey, Gibraltar, Hong Kong, Isle of Man, Jersey, Jamaica, St Kitts and Nevis, Cayman Islands, Lebanon, Saint Lucia, Liechtenstein, Liberia, Marshall Islands , Montserrat, Maldives, Nauru, Panama, Philippines, Singapore, Turks and Caicos Islands, Saint Vicent and the Granadines, British Virgin Islands, U.S. Virgin Islands, Vanuatu and Samoa.

C.2.4.7, C.2.4.8, C.2.4.9 and C.3.3.3

(a) The statistics regarding the geographical breakdown of the liabilities of portfolio investment presented in table "C.3.3.3 – Portfolio investment – liabilities, By economic area and country of origin, End-of-period positions" should be based on the residence of the owners of the securities. To accomplish that it is used information made available by the International Monetary Fund, in the context of the Coordinated Portfolio Investment Survey (CPIS). In this survey the countries report their assets of portfolio investment, with a breakdown by type of security and counterpart country, i.e., accordingly with the residence country of the issuer of the securities. As this information is only available since 2001, it is only possible to benefit from it for figures from that period onwards. The values of the liabilities on tables "C.2.4.7 – Portfolio investment – By economic area", "C.2.4.8 – Portfolio investment – With area countries" and "C.2.4.9 – Portfolio investment – With non-euro area countries" are obtained accordingly with the information reported directly to the Banco de Portugal which refers mainly to the first acquirer of the securities.

D. EXCHANGE RATE STATISTICS

D.1.1.1

(a) From October 2000 onwards these tables include the euro average exchange rate against the South African rand, South Korean won, Hong Kong dollar, Iceland krona, Bulgarian lev, Slovak koruna, Maltese lira, Romania leu, Turkish lira, Singapore dollar, Latvian lats and Lithuanian litas, calculated from the daily reference exchange rates of the ECB.

(b) As from 1st April 2005, the European Central Bank started to publish euro reference exchange rates on a daily basis for the (Croatia) kuna (HRK), for the Russian rouble (RUB), for the (China)Renmimbi yuan (CNY), for the Indonesian rupiah (IDR), for the Malaysian ringgit (MYR), for the Philippine peso (PHP) and for the (Thailand) bath (THB). Until this date, the Banco de Portugal published end-of-month euro exchange rates for these currencies.

D.1.2.1

(a) SDR - Special Drawing Rights.

(b) Average of the London AM and PM fixings.

D.1.2.4

(b) SDR - Special Drawing Rights.

(c) Average of the London AM and PM fixings.

D.1.3

(a) Currently, with exception of the currencies AOA, RSD e STD, that have exchange rate against the Euro, the others currencies are based on the US Dollar exchange rate vis-à-vis each currency (average prices on the last working day of the month, at 1:30 PM) and the euro reference rate vis-à-vis the US dollar (source: ECB, last working day of the month).

(b) On February 2003, data of the constitution of the new state of Serbia-Montenegro issue of Serbian Dinar (CSD) for Serbia, while Montenegro began using the Euro (EUR). Following the split of Serbia

a separação da Sérvia e Montenegro, o código ISO do dinar sérvio foi modificado para RSD, com efeitos a partir de 25 de Outubro de 2006.
Série descontinuada do Dinar Jugoslavo (YUM) com efeitos a partir de Fevereiro de 2003, data da formação do novo estado Sérvia-Montenegro.

(c) Em 1 de Dezembro de 1999, introdução do Kwanza (AOA), equivalendo a 1 000 000 do anterior Kwanza reajustado (AOR).

(d) No final de Março de 1999, o Franco Congolês passou a ser cotado como moeda da República Democrática do Congo, em substituição do anterior Novo Zaire. Foi estabelecida a paridade entre as duas moedas de 1:100 000.

(e) Em 1 de Julho de 2007 introdução do Cedi do Gana (GHS), equivalendo a 10 000 do anterior Cedi (GHC).

(f) Cotações do Franco malgache (MGF) até Dezembro de 2004. A partir de Janeiro de 2005 cotações da nova moeda Ariary malgache MGA, introduzida em 31 de Julho de 2003, com a paridade de 1 MGA = 5 MGF.

(g) O Metical revalorizado (MZN) entrou em circulação em 1 de Julho de 2006, com a paridade de 1 MZN =1 000 MZM.

(h) Em 10 de Janeiro de 2007, foi introduzida a Libra Sudanesa (SDG) equivalendo a 100 Dinares sudaneses (SDD).

(i) Franco da Comunidade Financeira Africana (Franco CFA - BEAC) – Autoridade responsável: Banque Centrale des États de l'Afrique Centrale - cotação para: Camarões, República Centro-Africana, Congo, Gabão, Chade e Guiné Equatorial.

(j) Franco da Comunidade Financeira Africana (Franco CFA - BEACO) – Autoridade responsável: Banque Centrale des États de l'Afrique de l'Ouest - cotação para: Benim, Costa do Marfim, Burkina-Faso, Senegal, Niger, Togo, Mali e Guiné-Bissau. No caso da Guiné-Bissau, o franco apenas foi introduzido como moeda oficial em 2 de Maio de 1997, em substituição do Peso da Guiné-Bissau.

(k) O dólar do Zimbabué (ZWD) foi redenominado em 1 de Agosto de 2006 (1 ZWD novo = 1 000 ZWD antigos). Em 1 de Agosto de 2008 foi alterado o código ISO do dólar do Zimbabué de ZWD para ZWR e redenominado de 1 ZWR = 10 000 000 000 ZWD. Em 1 de Fevereiro de 2009 foi alterado o código ISO do dólar do Zimbabué de ZWR para ZWL e redenominado de 1 ZWL = 1 000 000 000 000 ZWR..

(l) Sistema de câmbios múltiplos. Paridade fixa face ao dólar dos Estados Unidos. De Julho de 1999 a Outubro de 2003, paridade fixa face ao euro para as transacções com a Área do euro.

(m) Em 1 de Janeiro de 2004, o Dólar do Suriname (SRD) substituíu o Florim do Suriname (SRG), na razão de 1 SRD = 1 000 SRG.

(n) Em 1 de Janeiro de 2008, introdução do Bolivar Forte (VEF), equivalendo a 1 000 do anterior Bolivar (VEB).

(o) Cotações do Afghani (AFA) até Dezembro 2002. A partir de Janeiro 2003 - cotações da nova moeda - Afghani (AFN) -, introduzida em 7 de Outubro de 2002 com a paridade de 1 AFN = 1 000 AFA.

(p) Até Fevereiro de 2004 - cotações oficiais para o Dinar Iraquiano. A partir de Março de 2004 - cotação para o novo Dinar Iraquiano com base em leilão do Banco Central do Iraque.

D.2.1, D.2.2, D..2.3, D.2.4

(a) Valor bruto dos montantes nominais ou nocionais das transacções contratadas durante o mês a que se refere o inquérito, corrigidos da duplicação resultante das transacções efectuadas no mercado interbancário doméstico. Em Abril de 1995, o inquérito à Actividade dos Mercados de Câmbios alargou o seu âmbito, abrangendo informação mais detalhada sobre o mercado de derivados, e a sua periodicidade passou de trimestral a semestral. A partir de Abril de 1999, na sequência da criação do euro, as séries relativas às transacções envolvendo as denominações legais do euro foram descontinuadas. Em Abril de 2001, o inquérito alterou a periodicidade para anual e passou também a cobrir informação individualizada sobre as transacções com

and Montenegro, a new ISO code is effective for the serbian currency since October 25, 2006.
The ISO code RSD has replaced the former CSD code. Yugoslavian Dinar (YUM) series discontinued with effects from February 2003, data of the constitution of the new state of Serbia-Montenegro.

(c) On 1 December, 1999, issue of Kwanza (AOA) equivalent to 1 000 000 of the previous Readjusted Kwanza (AOR).

(d) At the end of March 1999, the Franc Congolais started to be quoted as the currency of Congo Democratic Republic, replacing the previous New Zaire. A parity of 1:100 000 was established between the two currencies.

(e) On July 2007 issue of Ghana Cedi (GHS) equivalent to 10 000 of the previous Cedi (GHC).

(f) Malagasy Franc exchange rate until December 2004. Starting on January 2005, exchange rate for the new currency, Malagasy Ariary (MGA), introduced on 31 July 2003 equivalent to 5 of previous Malagasy Franc (MGF).

(g) The re-valued Metical (MZN) entered into circulation on 1 July 2006, equivalent to 1 MZN =1 000 MZM.

(h) On 10 January 2007, was issued the Sudanese pound (SDG), equivalent to 100 Sudanese dinars (SDD).

(i) African Financial Community Franc (CFA Franc BEACO) – Responsible authority: Banque Centrale des États de l'Afrique de l'Afrique Centrale - quotation for: Cameroon, Central Afican Republic, Congo, Gabon, Chade and Equatorial Guinea.

(j) African Financial Community Franc (CFA Franc BEACO) – Responsible authority: Banque Centrale des États de l'Afrique de l'Ouest - quotation for: Benin, Cote d'Ivoire, Burkina-Faso, Senegal, Niger, Togo, Mali and Guinea-Bissau. In Guinea-Bissau, the franc was only introduced as the official currency on 2 May 1997, replacing the Guinea-Bissau Peso.

(k) The Zimbabwé (ZWD) was redenominated on 1st August 2006 (1 new ZWD = 1 000 old ZWD). On 1st August 2008 the ISO code changed from ZWD to ZWR and redenominated to 1 ZWR = 10 000 000 000 ZWD. On 1st February 2009 the ISO code changed from ZWR to ZWL and redenominated to 1 = 1 000 000 000 000 ZWR.

(l) Multiple exchange rates system. Fixed parity against the US Dollar. From July 1999 to October 2003, fixed parity against the euro for transactions with the Euro Area.

(m) On January 2004, the Suriname Dolar (SRD) replaced the Suriname Guilder (SRG), at the rate of 1 SRD per 1 000 SRG.

(n) On January 2004, issue of Bolivar fuerte (VEF) equivalent to 1 000 of previous Bolivar (VEB).

(o) Afghani (AFA) exchange rate till December 2002. Since January 2003, exchange rate for the new Afghani, equivalent 1 AFN = 1 000 AFA, issue on 7 October 2002.

(p) Until February 2004 - official rate for the Iraquian Dinar. Since March 2004 - new Iraquian Dinar rate based on Iraquian Central Bank auction.

D.2.1, D.2.2, D.2.3, D.2.4

(a) Gross nominal or notional principal amounts of transactions concluded during the survey's month, net of local inter-dealer double-counting. In April 1995, the survey of Foreign Exchange Market Activity was significantly expanded to include a comprehensive coverage of foreign exchange and interest rate derivatives markets and its frequency was changed from quarterly to semi-annual. As from April 1999, following the creation of the euro, statistical series concerning the euro legacy currencies were discontinued. In April 2001, the survey's frequency was changed to annual and separate data on transactions carried out with euro area counterparties started to be collected. In the surveys undertaken until January 1995 (inclusive), the off-shore branches at Madeira

contrapartes da zona euro. Nos inquéritos realizados até Janeiro de 1995 (inclusive), as sucursais financeiras nas zonas *off-shore* da Madeira e Açores foram consideradas entidades não residentes, não tendo sido directamente inquiridas. A partir de Abril de 1995, estas sucursais *off-shore* passaram a ser consideradas entidades financeiras residentes e todas as operações que efectuam no âmbito do inquérito são reportadas conjuntamente com as da respectiva sede.

(b) Valores convertidos em unidades de dólares dos EUA, às taxas de câmbio diárias de referência divulgadas pelo Banco de Portugal do dia da contratação da transacção, e divididos pelo número de dias do mês em que os mercados cambial e de derivados portugueses tenham estado abertos.

(c) Transaccionados em balcão.

(d) Incluem os *cross-currency interest rate swaps.*

(e) Inclui uma categoria residual de outros produtos derivados cambiais OTC, que não surge discriminada nos quadros.

(f) As transacções de opções e futuros cambiais em bolsa não surgem discriminadas em separado nos quadros, embora sejam cobertas pelo inquérito, devido ao seu peso residual.

D.2.5, D.2.6, D.2.7, D.2.8

(a) Valores brutos, nominais ou nocionais, dos montantes em carteira, corrigidos da duplicação resultante das posições detidas no mercado interbancário doméstico. Os dados relativos às posições só começaram a ser recolhidos a partir de Abril de 1995, quando o inquérito à Actividade dos Mercados de Câmbios alargou o seu âmbito, abrangendo informação mais detalhada sobre o mercado de derivados, e a sua periodicidade passou de trimestral a semestral. A partir de Abril de 1999, na sequência da criação do euro, as séries relativas às transacções envolvendo as denominações legais do euro foram descontinuadas. Em Abril de 2000, o inquérito passou a cobrir informação sobre as posições em aberto de derivados sobre acções e mercadorias e de derivados de crédito. Em Abril de 2001, o inquérito alterou a periodicidade para anual e passou também a cobrir informação individualizada sobre as posições com contrapartes da zona euro. As posições de opções e futuros cambiais em bolsa não surgem discriminadas em separado nos quadros, embora sejam cobertas pelo inquérito, devido ao seu peso residual. As sucursais financeiras nas zonas *off-shore* da Madeira e Açores são consideradas entidades financeiras residentes e todas as operações que efectuam no âmbito do inquérito são reportadas conjuntamente com as da respectiva sede.

(b) Transaccionados em balcão.

(c) Incluem os *cross-currency interest rate swaps.* .

(d) Inclui uma categoria residual de outros produtos derivados cambiais OTC, que não surge discriminada nos quadros.

(e) As transacções de opções e futuros cambiais em bolsa não surgem discriminadas em separado nos quadros, embora sejam cobertas pelo inquérito, devido ao seu peso residual.

D.2.9, D.2.10

(a) Valor bruto dos montantes nominais ou nocionais das transacções contratadas durante o mês a que se refere o inquérito, corrigidos da duplicação resultante das transacções efectuadas no mercado interbancário doméstico. Os dados relativos às transacções de derivados sobre taxas de juro só começaram a ser recolhidos a partir de Abril de 1995, quando o inquérito à Actividade dos Mercados de Câmbios alargou o seu âmbito, abrangendo informação mais detalhada sobre o mercado de derivados, e a sua periodicidade passou de trimestral a semestral. A partir de Abril de 1999, na sequência da criação do euro, as séries relativas às transacções envolvendo as denominações legais do euro foram descontinuadas. Em Abril de 2001, o inquérito alterou a periodicidade para anual e passou também a cobrir informação individualizada sobre as transacções com contrapartes da zona euro. Nos inquéritos realizados até Janeiro de 1995 (inclusive), as sucursais financeiras nas zonas *off-shore* da Madeira e Açores foram

and Azores were considered as non-resident entities. For that reason they did not take part in the survey. As from April 1995, these entities have been considered as residents and all their transactions are jointly reported with those of their head offices.

(b) Valued converted into US dollars using the refernce exchange rates disclosed by Banco de Portugal prevailing on the date of the trade and divided by the number of days in the month when the Portuguese foreign exchange and derivatives markets were open.

(c) Over-the-counter.

(d) Include the cross-currency interest rate swaps.

(e) Includes a residual category of other OTC foreign exchange derivatives instruments, which is not separately disclosed.

(f) Due to its residual share, the exchange-traded foreign exchange options and futures are not separately disclosed, although they are covered by the survey.

D.2.5, D.2.6, D.2.7, D.2.8

(a) Gross nominal or notional amounts outstanding net of local inter-dealer double-counting. Data on amounts outstanding only started to be collected as from April 1995, when the survey of Foreign Exchange Market Activity was significantly expanded to include a comprehensive coverage of derivatives market and its frequency was changed from quarterly to semi-annual. As from April 1999, following the creation of the euro, statistical series concerning the euro legacy currencies were discontinued. In April 2000, the survey started to collect data on amounts outstanding of equity, commodity and credit derivatives, although they are not disclosed. In April 2001, the survey's frequency was changed to annual and separate data on amounts outstanding vis-à-vis euro area counterparties started to be collected. The off-shore branches at Madeira and Azores are considered as residents and all their transactions are jointly reported with those of their head offices.

(b) Over-the-counter.

(c) Include the cross-currency interest rate swaps.

(d) Includes a residual category of other OTC foreign exchange derivatives instruments, which is not separately disclosed.

(e) Due to its residual share, the exchange-traded foreign exchange options and futures are not separately disclosed, although they are covered by the survey.

D.2.9, D.2.10

(a) Gross nominal or notional principal amounts of transactions concluded during the survey's month, net of local inter-dealer double-counting. Data on single-currency interest rate derivatives only started to be collected as from April 1995, when the survey of Foreign Exchange Market Activity was significantly expanded to include a comprehensive coverage of derivatives market and its frequency was changed from quarterly to semi-annual. As from April 1999, following the creation of the euro, statistical series concerning the euro legacy currencies were discontinued. In April 2001, the survey's frequency was changed to annual and separate data on transactions carried out with euro area counterparties started to be collected. In the surveys undertaken until January 1995 (inclusive), the off-shore branches at Madeira and Azores were considered as non-resident entities. For that reason they did not take part in the survey. As from April 1995, these entities have been considered as

consideradas entidades não residentes, não tendo sido directamente inquiridas. A partir de Abril de 1995 as sucursais financeiras nas zonas *off-shore* da Madeira e Açores são consideradas entidades financeiras residentes e todas as operações que efectuam no âmbito do inquérito são reportadas conjuntamente com as da respectiva sede.

(b) Valores convertidos em unidades de dólares dos EUA, às taxas de câmbio diárias de referência divulgadas pelo Banco de Portugal do dia da contratação da transacção, e divididos pelo número de dias do mês em que os mercados cambial e de derivados portugueses tenham estado abertos.

(c) Transaccionados em balcão.

(d) Inclui uma categoria residual de outros produtos derivados sobre taxas de juro OTC, que não surge discriminada nos quadros.

(e) Contratos transaccionados na Bolsa de Derivados do Porto, até à sua extinção em 2000.

D.2.11, D.2.12

(a) Valores brutos, nominais ou nocionais, dos montantes em carteira, corrigidos da duplicação resultante das posições detidas no mercado interbancário doméstico. Os dados relativos às posições só começaram a ser recolhidos a partir de Abril de 1995, quando o inquérito à Actividade dos Mercados de Câmbios alargou o seu âmbito, abrangendo informação mais detalhada sobre o mercado de derivados e tendo a sua periodicidade passado de trimestral a semestral. A partir de Abril de 1999, na sequência da criação do euro, as séries relativas às transacções envolvendo as denominações legais do euro foram descontinuadas. Em Abril de 2000, o inquérito passou a cobrir informação sobre as posições em aberto de derivados sobre acções e mercadorias e de derivados de crédito. Em Abril de 2001, o inquérito alterou a periodicidade para anual e passou também a cobrir informação individualizada sobre as posições com contrapartes da zona euro. As sucursais financeiras nas zonas *off-shore* da Madeira e Açores são consideradas entidades financeiras residentes e todas as operações que efectuam no âmbito do inquérito são reportadas conjuntamente com as da respectiva sede.

(b) Transaccionadas em balcão.

(c) Inclui uma categoria residual de outros produtos derivados sobre taxas de juro OTC, que não surge discriminada nos quadros.

(d) Contratos transaccionados na Bolsa de Derivados do Porto, até à sua extinção em 2000.

residents and all their transactions are jointly reported with those of their head offices.

(b) Values converted into US dollars using the reference exchange rates disclosed by Banco de Portugal prevailing on the date of the trade and divided by the number of days in the month on which the Portuguese foreign exchange and derivatives markets were open.

(c) Over-the-counter.

(d) Includes a residual category of other OTC foreign exchange derivatives instruments, which is not separately disclosed.

(e) Contracts traded in the Oporto Derivatives Exchange until their termination in 2000.

D.2.11, D.2.12

(a) Gross nominal or notional amounts outstanding net of local inter-dealer double-counting. Data on amounts outstanding only started to be collected as from April 1995, when the survey of Foreign Exchange Market Activity was significantly expanded to include a comprehensive coverage of derivatives market and its frequency was changed from quarterly to semi-annual. As from April 1999, following the creation of the euro, statistical series concerning the euro legacy currencies were discontinued. In April 2000, the survey started to collect data on amounts outstanding of equity, commodity and credit derivatives, although they are not disclosed. In April 2001, the survey's frequency was changed to annual and separate data on amounts outstanding vis-à-vis euro area counterparties started to be collected. The off-shore branches at Madeira and Azores are considered as resident and all their transactions are jointly reported with those of their head offices.

(b) Over-the-counter.

(c) Includes a residual category of other OTC foreign exchange derivatives instruments, which is not separately disclosed.

(d) Contracts traded in the Oporto Derivatives Exchange until their termination in 2000.

SECTOR BREAKDOWN IN MONETARY AND FINANCIAL STATISTICS

RESIDENT SECTOR				
Financial corporations	Monetary financial instituitions (MFI)	Banco de Portugal		Monetary sector
		Other monetary financial institutions	Banks Savings banks Mutual agricultural credit banks Money market funds	
	Non-monetary financial instituitions (NMFI)	Other financial intermediaries	Investment funds, except money market funds Risk capital companies Factoring companies Dealers Credit-purchase financing companies Financial holding companies Financial leasing companies Financial Intermediaries - other	Non-monetary sector
		Financial auxiliaries	Exchange offices Brokers Investment fund managing companies Wealth managing companies Financial auxiliaries - other	
		Insurance corporations and pension funds		
General Government		Central Government	State Autonomous funds and services	
		Regional Government	Azores Madeira	
		Local Government	Mainland Azores Madeira	
		Social Security funds		
Non-financial corporations		Non-financial public corporations Non-financial private corporations		
Private individuals		Households Non-profit institutions serving households		
Emigrants				
NON-RESIDENT SECTOR				
Same breakdown as in the resident sector, with the due adjustments, such as: * Other monetary financial institutions sector has a breakdown between “departments abroad” and “other”; * In non-European Union countries the other monetary financial institutions sector only includes banks; * Includes international organisations.				

Corresponds to the money-neutral sector.

FINANCIAL INSTRUMENTS AND OTHER ITEMS IN MONETARY AND FINANCIAL STATISTICS

<table>
<tr><th colspan="4">ASSETS</th></tr>
<tr><td colspan="4">Monetary gold
Special drawing rights (SDR)
Assets vis-à-vis International Monetary Fund (IMF)
Notes and coins</td></tr>
<tr><td rowspan="6">Credits and credit-like instruments</td><td rowspan="3">Deposits</td><td colspan="2">Transferable deposits</td></tr>
<tr><td rowspan="2">Other deposits</td><td>Deposits redeemable at notice
Deposits with agreed maturity
Certificates of deposits</td></tr>
<tr><td rowspan="3">Loans</td><td colspan="2">Discount</td></tr>
<tr><td rowspan="2">Loans (except discount) and other assets</td><td>Interbank money market loans
Subordinated loans
Other loans
Other assets</td></tr>
<tr><td colspan="2">Non-performing loans</td></tr>
<tr><td colspan="2">Securities other than shares</td><td colspan="2">Treasury bills
Commercial paper
Bonds (except subordinated bonds)
Subordinated bonds
Participating bonds
Other debt securities</td></tr>
<tr><td colspan="2"></td><td colspan="2">Shares
Investment funds units
Other equity</td></tr>
<tr><td colspan="2">Remaining assets</td><td colspan="2">Cheques
Fixed assets
Advances
Other accounts receivable
Financial derivatives
Other accounts</td></tr>
</table>

FINANCIAL INSTRUMENTS AND OTHER ITEMS IN MONETARY AND FINANCIAL STATISTICS

LIABILITIES				
Counterpart of special drawing rights				
Currency / Notes and coins				
Deposits and deposit-like instruments	Deposits	Transferable deposits		
		Deposits redeemable at notice		
		Deposits with agreed maturity		
		Emigrants' account		
		Housing savings deposits		
		Pensioners' savings deposits		
		Other savings deposits		
	Deposit-like instruments	Certificates of deposits		
		Repurchase agreements		
		Loans	Credits	Discount
				Interbank money market (IMM) loans
				Subordinated loans
				Other loans
			Other liabilities	
Securities other than capital		Commercial paper		
		Bonds (except subordinated bonds)		
		Subordinated bonds		
		Participating bonds		
		Other debt securities		
Money market funds shares/units				
Capital and reserves		Shares		
		Other equity		
		Operating income		
		- Operating costs		
		Profit and loss account		
		Reserves		
		Provisions for non-performing loans		
		Provisions for sundry risks		
Remaining liabilities		Compulsory deposits		
		Advances		
		Other accounts payable		
		Financial derivatives		
		Other accounts		

GLOSSÁRIO

ANEOP	Associação Nacional de Empreiteiros de Obras Públicas
AP	Administrações Públicas
BCE	Banco Central Europeu
BT	Bilhetes do Tesouro
BVL	Bolsa de Valores de Lisboa
CAE	Classificação das Actividades Económicas
CIMPOR	Cimpor, Cimentos de Portugal, S.A.
CLIP	Crédito em Sistema de Leilão ao Investimento Público
DSE	Direito de Saque Especial
FECOM	Fundo Europeu de Cooperação Monetária
FEDER	Fundo Europeu para o Desenvolvimento Regional
FEOGA	Fundo Europeu de Orientação e Garantia Agrícola
FMI	Fundo Monetário Internacional
f.o.b.	free on board
FSE	Fundo Social Europeu
IME	Instituto Monetário Europeu
INE	Instituto Nacional de Estatística
IPC	Índice de Preços no Consumidor
IRC	Imposto sobre o Rendimento das Pessoas Colectivas
IRS	Imposto sobre o Rendimento das Pessoas Singulares
ISFLSF	Instituições Sem Fins Lucrativos ao Serviço das Familias
ITCE	Índice da Taxa de Câmbio Efectiva do Escudo
IVA	Imposto sobre o Valor Acrescentado
MTC	Mecanismo de Taxas de Câmbio
NIB	Número de Identificação Bancária
n.i.n.r.	não incluído noutra rubrica
OCDE	Organização para a Cooperação e Desenvolvimento Económicos
PALOP	Países Africanos de Língua Portuguesa
PEDIP	Programa Específico para o Desenvolvimento da Indústria Portuguesa
PETROGAL	Petróleos de Portugal, Petrogal, S.A
PIB	Produto Interno Bruto
TPA	Terminais de Pagamento Automático
SICAM	Sistema Integrado do Crédito Agricola Mútuo
TAEG	Taxa anual de encargos efectiva global
UE	União Europeia
UM	União Monetária

Sinais convencionais utilizados nos quadros

"-"	não aplicável
"."	não disponivel
"0"	nulo ou irrelevante
"p"	Provisório

GLOSSARY

APRC	Annual percentage rate of charge
ECB	European Central Bank
ATM	Automated Teller Machines
BVL	Bolsa de Valores de Lisboa (Lisbon Stock Exchange)
CEA	Classification of Economic Activities
CIMPOR	Cimpor, Cimentos de Portugal, S.A.
CG	Central Government
CLIP	Auctioned Credit for Public Investment
CPI	Consumer Price Index
EAGGF	European Agricultural Guidance and Guarantee Fund
EERI	Effective Exchange Rate Index
EMCF	European Monetary Cooperation Fund
EMI	European Monetary Institute
EMS	European Monetary System
EMU	European Monetary Union
ERDF	European Regional Development Fund
ERM	Exchange Rate Mechanism
ESF	European Social Fund
EU	European Union
F.o.b.	free on board
GDP	Gross Domestic Product
GG	General Government
IMF	International Monetary Fund
NIB	Portuguese Basic Bank Account Number (BBAN)
INE	Instituto Nacional de Estatística
n.i.e.	Not included elsewhere
NPISH	Non-profit Institutions Serving Households
OECD	Organisation for Economic Cooperation and Development
PALOP	Portuguese Speaking African Countries
PETROGAL	Petróleos de Portugal, Petrogal, S.A.
PEDIP	Specific Programme for the Development of Portuguese Industry
POS	Points Of Sale
SDR	Special Drawing Right
TB	Treasury Bills

Conventions used in the tables

"-"	not applicable
"."	not available
"0"	nil or negligible
"p"	provision

Suplementos ao Boletim Estatístico

1/98 Informação estatística sobre Instituições Financeiras Não Monetárias, Dezembro de 1998. / Statistical information on non-monetary financial institutions, December 1998.

2/98 Investimento directo do exterior em Portugal: estatísticas de fluxos e *stocks* para o ano de 1996 e estimativas de *stocks* para 1997, Dezembro de 1998. / Foreign direct investment in Portugal: flows and stocks statistics for 1996 and stocks estimates for 1997, December 1998.

1/99 Nova apresentação das estatísticas da balança de pagamentos, Fevereiro/Março de 1999. / New presentation of the Balance of Payments Statistics, February/March 1999.

2/99 Informação estatística sobre fundos de investimento mobiliário (FIM), Dezembro de 1999. / Statistical information on mutual funds, December 1999.

1/00 Investimento directo de Portugal no exterior, Dezembro de 2000. / Portuguese direct investment abroad, December 2000. (available only in Portuguese)

1/01 "Balanço estatístico" e "Balanço contabilístico" das Outras Instituições Financeiras Monetárias, Agosto de 2001. / "Statistical balance sheet" and "Accounting balance sheet" of other monetary financial institutions, August 2001.

1/05 Utilização da Central de Responsabilidades de Crédito no Âmbito das Estatísticas Monetárias e Financeiras, Abril de 2005. / A new source for Monetary and Financial Statistics: the Central Credit Register, April 2005.

2/05 Contas Nacionais Financeiras da Economia Portuguesa. Notas Metodológicas e Apresentação dos Resultados Estatísticos de 2000 a 2004, Junho de 2005. / National Financial Accounts for the Portuguese Economy. Methodological Notes and Statistical Results for 2000-2004, June 2005.

3/05 Contas Nacionais Financeiras da Economia Portuguesa. Estatísticas sobre Patrimónios Financeiros de 1999 a 2004, Novembro de 2005. / National Financial Accounts for the Portuguese Economy. Statistics on financial assets and liabilities for 1999 - 2004, November 2005.

4/05 Ajustamento Sazonal de Séries Estatísticas da Balança de Pagamentos, Novembro de 2005. / Seasonal adjustment of Balance of Payments Statistics, November 2005.

5/05 Estatísticas das Empresas Não Financeiras da Central de Balanços, Dezembro de 2005. / Statistics on Non-Financial Corporations from the Central Balance-Sheet Database, December 2005.

1/07 Papers presented by Banco de Portugal representatives at the 56thSession of the International Statistical Institute, held in Lisbon, 22 - 29 August 2007. (Versão em Inglês).

1/08 Reporte simplificado: incorporação da Informação Empresarial Simplificada nas Estatísticas das Empresas não Financeiras da Central de Balanços, Maio de 2008. / Simplified reporting: Inclusion of the Simplified Corporate Information in the Statistics on Non-Financial Corporations from the Central Balance-Sheet Database, May 2008.

2/08 Estatística de Títulos: Caracterização do Sistema Integrado e Apresentação de Resultados, Junho de 2008. / Securities Statistics: Integrated System Features and Main Results.

1/09 Papers presented by Banco de Portugal representatives at the 57thSession of the International Statistical Institute, held in Durban, South Africa, 16 - 22 August 2009. (Versão em Inglês)